Anul al 50-lea — 12 Pagini — EXEMPLARUL In Țară: 3 Lei In Străinătate: 6 Lei — 12 Pagini — Nr. 206 Luni 31 Iulie 1933

Taxa poștală plătită în numerar conform aprobării Dir. G-le P. T. T. No. 120228/932

ABONAMENTE IN ȚARA Lei 200 pe 3 luni Lei 380 pe 6 luni. Lei 750 pe 12 luni. O lună Lei 80 In străinătate în raport cu tariful poștal și valuta

UNIVERSUL

CELE DIN URMA ȘTIRI DIN LUMEA INTREAGA, TELEGRAFICE ȘI TELEFONICE

REDACȚIA ȘI ADMINISTRAȚIA: BUCUREȘTI, STR. BREZOIANU No. 23-25

CENTRALA TELEFONICA A ZIARULUI are numerele: 3-1370, 3-1371, 3-1372, 3-1373, 3-1374, 3-5643.

FONDATOR: LUIGI CAZZAVILLAN

ABONAMENTE la „VIITORUL", „UNIVERSUL COPIILOR" și AL TINERETULUI, ZIARUL CALATORILOR Cota 220 Lei pentru 12 luni în țară

DIRECTOR: STELIAN POPESCU

Valorificare, dar pentru plugari

Zadarnice se vor dovedi toate sforțările și sacrificiile guvernului în direcția valorificării cerealelor, dacă de ea nu vor profita direct și efectiv inșiși agricultorii. In planurile atribuite până acum guvernului, operațiunile de cumpărare și vânzare sunt date în special în seama organizațiunilor cooperative. Nimic de zis. Toate rațiunile de ordin teoretic și moral pledează pentru preferarea acestor instituții economice populare în funcțiunea dublă de pompare a cerealelor dela producător și apoi de desfacere a lor pe piețele interne sau externe. Problema cea mare este, însă, dacă organizațiile noastre cooperatiste sunt pregătite pentru o funcțiune atât de dificilă, de complicată și de riscantă cum este aceea a comerțului de cereale, care, pe lângă un aparat destoinic de specialiști și pe lângă capital considerabil, mai cere relații întinse cu casele de import streine și un serviciu de informație excepțional de bine organizat asupra conjuncturii piețelor de debușeu. Or, experiența făcută până acum cu aceste organizații în comerțul de cereale nu este din cele mai asigurătoare. E de ajuns să amintim, că ele s'au dovedit prea puțin apte ca să răspundă chiar operațiunilor mult mai ușoare și mai restrânse de aprovizionare cu cereale a armatei sau a regiunilor sinistrate.

Nu s'au semnalat oare, anul trecut, cazuri, în care cooperativele, în loc să cumpere grâul necesar armatei direct dela producători, la un preț remunerator pentru aceștia, îl cumpărau dela intermediari, dela comercianții de meserie, pe prețuri exagerate, deși aceștia îl achiziționaseră dela țărani pe preț de nimica: 150—180 suta de kg.?

O valorificare în felul acesta, firește că nu este de dorit, ea făcându-se, nu în folosul, ci spre paguba și a agricultorului și a armatei.

Căci să nu se uite acest lucru: principala meteahnă de care suferă clasa noastră plugărească este totala ei lipsă de organizare — mai ales în domeniul practic al valorificării producției sale. Din această cauză, ea este silită să-și vândă pe nimic și la epoci nepotrivite recolta, contribuind astfel singură la deprecierea produsului muncii sale și rămânând tot timpul la discreția șicanelor și manoperilor de prețuri joase organizate de comun acord de speculatorii fără scrupule. In chipul acesta, firește, că specula reușește să falsifice situația pieței, impunându-i prețuri cu mult mai joase decât cele indicate de condițiunile reale.

In această direcție este rolul autorității să intervie ca să restabilească justul raport între preț și marfă, înlăturând toate manoperile care falsifică bazele transacțiunilor pe piața noastră de cereale. Și ca să nu se creadă că exagerăm, trimitem pe cititorii noștri la rezultatele anchetei întreprinse de corespondentul nostru din Brăila la Oborul local de cereale, transformat în adevărat codru al Vlăsiei, cum a și fost botezat.

De cum intră cu căruța în obor, țăranul e luat în primire de taxatorii oficiali și neoficiali, de dragomanii cari mijlocesc vânzarea mărfii, de hamali, cari pretind să li se cedeze lor căratul dela căruță la magazie, plus păcăleala la cântar, prin connivențe și sisteme extrem de rafinate, plus bonificația de 40—50 kg., de căruță, sub pretext că marfa nu corespunde calității, plus furturile devenite endemice din lipsa unei paze serios organizate în oboare și pe câmpurile din vecinătatea lor...

Gologanii, cu care se alege țăranul după vânzarea mărfii în oboare, ajung să nu reprezinte nici jumătate din prețul real al mărfii. Aceasta este batjocura și tâlhăria cea mare și în direcția aceasta să-și îndrepte atenția guvernul național-țărănist, care paradează atâta cu dragostea lui pentru biata țărănime.

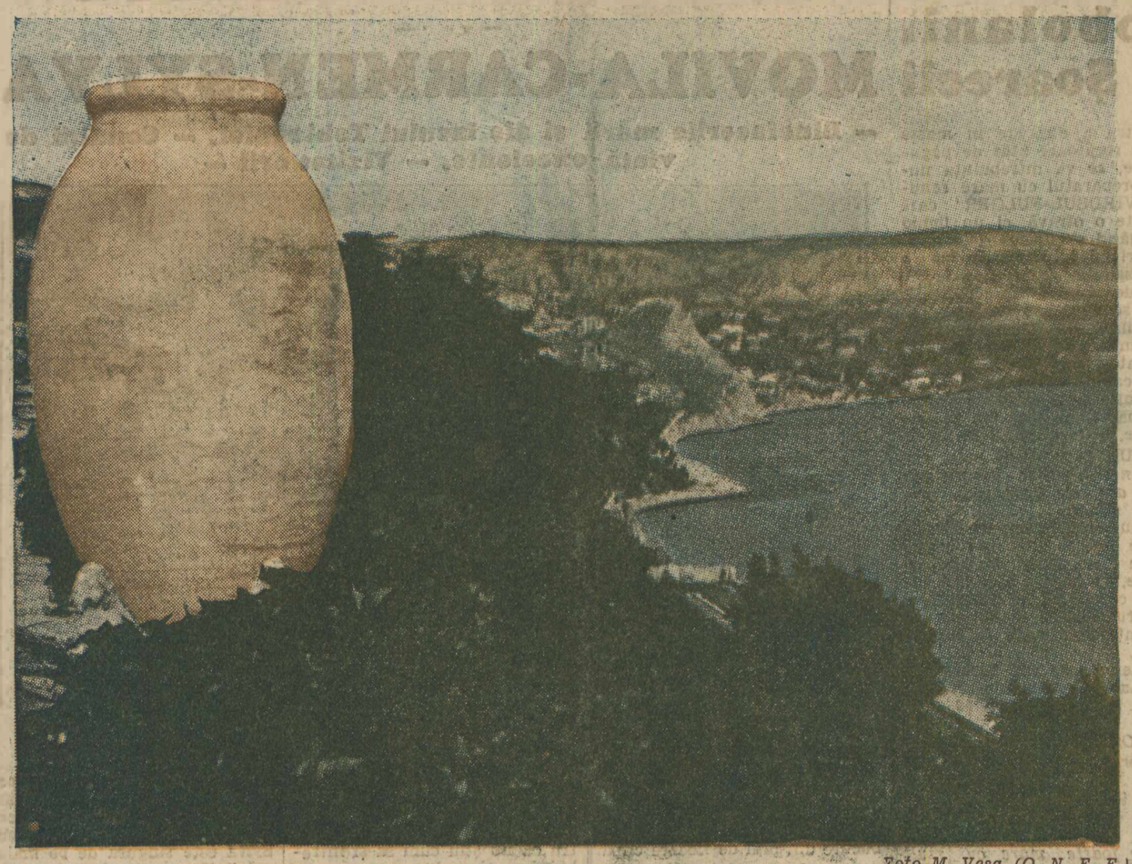

Foto M. Vesa (O. N. E. F.)

Vederea Balcicului din grădina Palatului Regal

Conflict între Grecia și Italia

— Italienii ocupă trei insule în apele grecești —

Atena, 28 (Rador). — Prefectul de Cyclade a telegrafiat guvernului că italienii au ocupat trei insulițe pustii, situate în estul insulei Rhodos, lângă coasta Asiei Mici, și anume: Kynaros, Mavriagaru și Jvadi, care fac parte din apele elene.

Prefectul a adăogat că, cerându-se relații asupra acestei încălcări a suveranității grecești, italienii au răspuns că au ocupat insulele pentru „studii oceanografice".

In urmă, ocupanții italieni au arborat pe cele trei insulițe, drapelul Italiei.

D. Tsaldaris, președintele de consiliu, a cerut ministrului grec al marinei, informații complimentare.

NELINIȘTE LA ATENA

Atena, 28 (Ullstein).—De pe un torpilor italian au fost debarcați, eri, pe trei mici insule, aproape nelocuite din Dodekanes, aparținând Greciei, mai mulți marinari italieni și o comisie geologică de studii.

La Atena, a parvenit știrea, că cu această ocazie a fost arborat drapelul italian pe teritoriul grec.

Faptul a produs neliniște la Atena și se crede că guvernul grec va cere în această privință, explicații la Roma.

Scrisori din Italia

LUMINIȘURI

de VERAX

Roma, Iulie

Dacă am vrea să stabilim o medie a aprecierilor făcute asupra popoarelor de scriitor — astăzi, când încercările de psihologiee colectivă sunt la modă— am ajunge cam la concluzia următoare: că francezul este atât de legat de trecut încât îi place să-și plăsmuiască viitorul după experiențele și amintirile sale, că germanul trăește bucuros într'un viitor făcut numai din proiecte, că rusul de astăzi caută să reacționeze după formule occidentale împotriva fatalismului oriental, că englezul și americanul trăesc mai ales în prezent și nu vor să aibă nici-o grijă, nici de neliniștile, nici de speranțele de mâine.

Dar italianul?

E destul de anevoios să definim poziția sa psihologică și reacțiunile sale față de problemele vechi și noui când știm că din 1922 un aluat puternic a produs fermentarea numită aci cu predilecție dinamism și care nu exclude nici-o posibilitate. Insistăm: posibilitate. Italianul nu este nici fantazist, nici visător.

INTERPRETUL NAȚIONAL

Ori de câte ori se poate, direct sau indirect, se face apel tot la Roma de odinioară, pentru un sfat ,pentru un îndreptar, pentru un exemplu; se recurge la Roma care, după spusa lui Paul Valéry „este modelul etern al puterii organizate și stabile". Acestei moșteniri, păstrată de-a lungul secolelor și 'n ciuda invaziilor prin subtilele și suveranele influențe ale solului și ale aerului, datoresc italienii de astăzi voința pe care o manifestă în toate tărâmurile de a strânge faptele și a disprețui teoriile, de a accepta sarcinile și de a se refuza ipotezelor? Credem că da și credem deasemeni că marea putere a lui Mussolini stă în aceea că niciodată Italia n'a avut un interpret mai desăvârșit al calităților și al defectelor sale, al deceptiilor și aspirațiilor sale, al scăderilor și al mândriei sale.

Adeseori, în acele dialoguri directe pe care le începe cu mulțimea, Ducele vorbește ca și cum aceste mii de ascultători pasionați i-ar fi încredințat în taină cele mai ascunse griji ale lor. De aci irezistibila putere pe care o are asupra oamenilor și cuvintele care electrizează mulțimile. Mussolini a spus mai ales ceva care a atins colțul cel mai adânc al spiritului italian, de oarece, în câteva cuvinte, la începutul celei de a doua decade a fascismului, i-a dat directivele care se potrivesc unei calități reale a sufletului italian: neputința de a desnădăjdui.

„...nu faceți nici-o concesie — a spus Mussolini—nici nostalgiilor trecutului, nici anticipațiilor catastrofale ale viitorului".

PACTUL DELA ROMA

Cerem iertare pentru acest lung preambul care nu ni se va părea totuși inutil dacă, în afară de faptul că ar ajuta înțelegerile reciproce, ne-ar permite să prindem mai bine principiul motor și tendințele unei politici care se sustrage fiilor și fobilor și se silește să construiască și să realizeze, atât în interior cât și în afară, fără regrete sterile și fără temeri care să deprime.

Pactul în patru decurge din

Continuare în pag. 2-a

Prăbușirea unui avion al flotilei dela Pipera

— Pilotul a fost grav rănit —

Alt accident de avion, însă cu urmări mai grave de cât cel de Vineri dimineața, și despre care am relatat eri, s'a întâmplat Vineri seara, în preajma Capitalei.

Un avion „Spad", pilotat de plutonierul aviator Mușetescu, dela flotila de luptă Pipera, venind dela Galați, în apropiere de Capitală — din ce motive încă nu se știe — a aterizat forțat pe șoseaua Giulești, din comuna suburbană Marele Voevod Mihai.

Din cauza terenului impropriu aterizării, avionul a capotat, sfărâmându-se.

Mai mulți locuitori, martori oculari ai accidentului, au sărit imediat în ajutorul aviatorului.

Pilotul Mușetescu a fost scos dintre sfărâmăturile avionului cu grave leziuni pe corp, având o emoragie abundentă.

Anunțându-se Salvarea un intern a venit la locul accidentului și după ce a dat pilotului primele ajutoare medicale, l-a transportat cu automobilul la spitalul militar.

Autoritățile militare competente au deschis o anchetă spre a stabili cauzele accidentului.

Accidentul s'a întâmplat la ora 10 și 55 seara.

—xox—

Un mesagiu al celor doi aviatori lituani morți

New-York, 28 (Rador). — In localitatea Grand Falls (Terra Nova) a fost găsit un săculeț roșu, care conținea un mesagiu al aviatorilor lituani Darius și Girenas, uciși, după cum se știe, pe teritoriul Germaniei, pe când încercau să execute un raid aerian între New-York și Kaunas, capitala Lituaniei.

Mesagiul găsit acum după moartea celor doi îndrăzneți aviatori, are un cuprins care pare de o tragică ironie: „Totul merge bine".

Fiul generalului Mangin ucis în Maroc

Din Rabat (Maroc) vine știrea că locotenentul Mangin a fost ucis de rebeli pe când își conducea coloana cu grupul din Marakesch.

D-na general Mangin și fiul său Henri, locotenent

Tatăl eroului a fost unul din cei mai viguroși comandanți ai armatei franceze în războiul cel mare.

—xox—

FILME

Zilele trecute, ministrul de interne al Prusiei a fost autorizat să dea o circulară îngăduind autorităților publice să pună din nou în localurile oficiale efigiile membrilor fostei familii imperiale, căzută în faliment fraudulos pe frontul războiului mondial.

De-a doua zi, mutra supărată și cu portative muzicale pe frunte, a Kaizerului, și cea cu nasul ce concurează pe Tănase, a Kronprinzului, s'au reașezat pe pereții de unde fusese scoase după jalnica trezire a Germaniei din visele egemoniei mondiale.

De sigur, nimic nu poate să fie mai ciudat de cât psihologia poporului german. Inzestrat cu însușiri incontestabile, el suferă de un cusur ce le compromite pe toate. Este umorul specific în care cade involuntar în imprejurări mai mult sau mai puțin serioase. Uitați-vă la revistele umoristice din Berlin și München și veți vedea că chiar pentru neamț, el este un tip gros, ras la piele, cu trabuc și fără haz. Ce să mai zicem noi! Englezii au spus de mult că un neamț care face spirit seamănă cu un elefant care dansează. Iar un german celebru și-a caracterizat neamul cu neperitoarea definiție: Tunul se face luând o gaură și punându-i metal imprejur.

Tocmai așa s'a întâmplat și astă dată. Autoritățile germane au luat o gaură și i-au pus ramă aurită. Căci ce poate să reprezinte ca însuflețire și îmbărbătare prezența în biurourile Reichului a simbolului găurii categorice, adică al lipsei de viziune politică și al infrângerii sdrobitoare în toate privințele? Dacă germanii arborează chipul Kaizerului învins de Aliați și demis de ei inșiși, ce i-ar fi făcut dacă ar fi câștigat războiul și ar fi ajuns unde ținteau? Ce-ar fi fost în stare să-i facă fostului tovarăș de idei al lui Eulenburg?

Pentru lume însă faptul este îmbucurător. El nu poate să aibă decât o singură explicație: poporul german nu se supără pe cei cari îl dau de mal; dinpotrivă, îi respectă și-i slăvește. Prin urmare, n'ar fi nimic de mirat pentru el dacă istoria s'ar repeta.

Prosit!

Don José

Valorificarea cerealelor

— Consfătuirea dela ministerul industriei —

Vineri seară s'a ținut la ministerul de industrie, sub președinția d-lui prim-ministru Al. Vaida-Voevod ședința comisiunii ministeriale însărcinată de consiliul de miniștri să pună la punct, programul pentru aplicarea regimului de valorificare a cerealelor.

Au participat d-nii Voicu Nițescu, ministru al agriculturii; ministrul de finanțe; Gr. Gafencu, subsecretar de stat la industrie și Cezar Popescu, secretarul general al departamentului.

S'au discutat amănunțit măsurile pentru aplicarea acestui program, cari nu vor fi făcute publice, decât în momentul aplicării.

Comisiunea va ține o nouă ședință, Miercuri, 2 August, la ora 5 d. a

P. S. S. Episcopul Nicolae Ivan despre doleanțele moților

— Cum le sunt văzute doleanțele de către părintele lor sufletesc —

Câmpeni, 26 Iulie

In cetatea culturală a Ardealului, la Cluj, a reînviat episcopia ortodoxă din cenușa celor patru episcopii, a căror urmă ne-a păstrat-o istoria trecutului nostru, pentru păstrarea credinții străbune. Aceasta se datorește P. S. S Episcopului Niclae Ivan, de al cărui nume se leagă un șir întreg de realizări.

Solicitându-i o audiență, acum câteva zile, înaltul prelat ne-a făcut următoarele declarațiuni.

— „Viața moților o cunosc bine, încă de când eram protopop la Alba-Iulia. Moți sunt oameni năcăjiți, cari cutreeră țara în lung și în lat, cu tradiționalele cercuri și clubăre, în căruțele lor caracteristice, ducând o viață de boemi, cântându-și amarul și bucuriile, în căutarea unei bucăți de pâine.

P. S. S. EPISCOPUL NICOLAE IVAN

Chestiunea moților trebuia rezolvată încă atunci, în timpurile de belșug, când s'ar fi găsit bani și pentru acest ținut, nu acum în aceste timpuri de criză și sărăcie generală, când situația lor s'a agravat așa de mult.

LINII FERATE SI DRUMURI BUNE

Moților le trebuie căi de comunicații, pentru a-și putea valorifica produsul muncii lor, căci, afară de linia Turda-Abrud (și aceia îngustă) nu mai au nici o altă cale ferată, așa că ar trebui să fie prelungită această linie, dela Abrud spre Alba-Iulia și să se mai facă o linie ferată dela Câmpeni spre Oradea prin Băița. Mai au lipsă de drumuri bune, atât de șoselele naționale Turda-Câmpeni-Abrud, Alba-Iulia, cât și de drumurile ce leagă diferite sate și pe unde se scurge materialul lemnos din acești munți, drumuri ce, în ultimul timp, au ajuns o adevărată ruină, cu gropi la tot pasul și poduri stricate sau rupte.

Să li se dea lemnul mai eftin, căci așa cum se vinde astăzi e prea scump.

Moților le mai trebuie să li se dea cât mai mult loc pentru pășune unde să-și poată crește vitele, iar pentru cei săraci această pășune să fie gratuită, căci numai în felul acesta va ajunge și văduva și orfanul să-și poată ținea câte o vacă.

ASISTENȚA SANITARA PENTRU MOȚI

Dar pentru salvarea acestei populații trebuie să se vină în ajutor și prin alte mijloace. Mai ales să se facă o asistență medicală, deoarece boalele medico-sociale fac ravagii în acest ținut. Luând parte la congresul național de tuberculoză din Cluj ce s'a ținut anul acesta, pela începutul lunii Iunie, am văzut că această chestiune în general nu se bucură de atenția necesară din partea statului. Acest lucru se vede de acolo că, pentru ajutorarea tuberculoșilor, ministrul sănătății anunță în numele guvernului României Mari, că pentru acest scop, se dă suma de 100.000 lei, o sumă prea neinsemnată, față de ravagiile flagelului.

Cât mă privește, pentru ajutorarea tuberculoșilor moți, am donat în congres, suma de 20.000 lei. Și, deși de atunci a trecut atâta vreme, nimeni nu mi s'a adresat să-i dau suma de bani, pe care o țin la dispoziție.

Doresc însă ca acești bani, să nu fie întrebuințați pentru broșuri și propagandă, ci pentru a se cumpăra paturi și rufărie, necesară, care apoi să fie pusă la dispoziția bolnavilor, într'unul din cele trei centre adevărate ale moților:: Câmpeni, Abrud sau Baia de Arieș" termină înaltul prelat.

Declarațiile Presfințitului în chestiunea moților, le credem destul de importante și la timp venite, mai ales că în ultimul timp, viața și situația moților a început să intre iarăși în sfera preocupărilor bărbaților de stat, fapt destul de îmbucurător.

V. N. I.

—xox—

Vizite ministeriale importante în Balcani

— D. TITULESCU LA SOFIA —

Sofia, 28 (Rador). — Ziarele anunță că d. Tsaldaris, președintele de consiliu al Greciei ar fi invitat la Atena pe președintele consiliului bulgar, d. Mușanoff. Invitația s'ar fi făcut prin intermediul ministrului Bulgariei la Atena.

Ziarele adaogă că d. Mușanoff ar fi acceptat această invitație și că ar fi fixat-o, probabil, pentru începutul lunii Octombrie, adică după vizita la Sofia a d-lui Titulescu și a d-lui Ismet Pașa.

—xox—

Se pregătise un atentat contra profesorului Cosyns

Bruxelles, 28 (Ullstein). — După cum se știe, cunoscutul asistent al profesorului Piccard, fizicianul Cosyns, pregătește un sbor în stratosferă.

In acest scop, Cosyns hotărise să i se aducă Joi balonul dintr'o fabrică dela Louvain. S'a constatat însă cu această ocazie, spre cea mai mare surprindere că necunoscuți subțiaseră sforile balonului în mai multe locuri, astfel ca acestea să se rupă la un moment dat și să se provoace o nenorocire.

Poliția a început cele mai întinse investigații pentru descoperirea atentatorilor.

Explozie într'o mină

Haga, 28 (Rador) — Intr'o mină de potasiu din apropierea capitalei s'a produs astăzi o explozie, în urma căreia au fost rănite mortal două persoane.

Escadrila Balbo la New-York

Un grup de hidroavioane, s burând deasupra sgârie-norilor din imensul oraș american

New-York, 28 (Rador). — *Se comunică din Shoal Harbour (Terra Nova) că escadrila Balbo a primit ordin să fie gata de plecare peniru astăzi, deoarece datele meteorologice erau favorabile.*

Etapa Terra Nova-Irlanda este cea mai lungă și mai dificilă din întreg itinerariul.

Totuși, în ultimul moment, din cauza schimbării atmosferice, s'a luat hotărîrea ca plecarea spre Europa să fie amânată pentru mâine, la ora 11 și 30.

In ultimul moment se comunică știrea că escadrila Balbo și-a modificat itinerariul raidului de întoarcere spre Europa.

Hidroavioanele italiene nu vor mai sbura prin Valentia (Irlanda), ci prin Valencia (Spania).

Se presupune că escadrila va trece prin insulele Azore.

Pe de altă parte se află că ruta escadrilei n'a fost încă definitiv fixată. Hotărîrea definitivă va depinde de natura rapoartelor meteorologice, pe care generalul Balbo le va primi în cursul nopții. In cazul când înapoerea se va face prin Spania, atunci plecarea va fi la ora 4 și 30.

Închiderea conferinței dela Londra

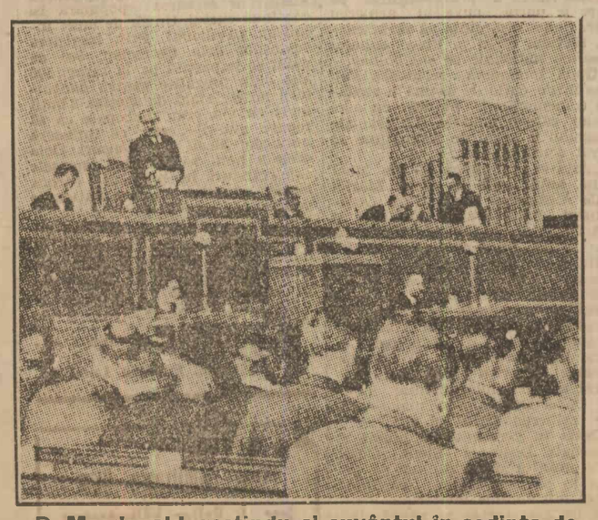

D. Macdonald, rostindu-și cuvântul în ședința de închidere de Joi d. a.

(După „Le Journal", sosit cu avionul)

ASIGURAREA „FRANCO-ROMÂNĂ"
Bucureşti, Griviţei 23. — Fondată 1920 (M.O. 182-1920)

Lei 278 rata lunară a unei asigurări de **50.000** Lei cu 2 numere de premii de 10.000 lei şi 6 numere a 5.000 lei

Lei 123 rata lunară a unei asigurări de **20.000** Lei cu un număr de premii de 100.000 lei şi 2 numere a 5.000 lei

Trimiţând una din aceste rate veţi primi de îndată poliţa de asigurare cu începutul 1 Iulie 1933 şi veţi participa la
Tragerea din 1 August 1933
Pe cuponul mandatului se va menţiona: **„pentru o asigurare nouă" A M „Universul"** cu etc.

CASSA NAŢIONALA
DE ECONOMII ŞI CECURI POŞTALE

CASSA NAŢIONALA DE ECONOMII ŞI CECURI POŞTALE

Se aduce la cunoştinţa generală că începând dela 1 August a. c. se deschide la Cassa Naţională de Economii şi Cecuri Poştale, în palatul Cassei de Depuneri şi Consemnaţiuni (la dreapta) din Bucureşti şi la toate oficiile poştale din ţară.

„Serviciul public de conturi curente, viramente şi cecuri poştale"

Un serviciu special primeşte cererile de deschideri de conturi şi dă orice informaţiuni în legătură cu operaţiunile de conturi curente, viramente şi cecuri poştale.

Atragem atenţiunea d-lor comercianţi, industriaşi, agricultori şi particulari cari au mişcări de bani, — în şi afară de Bucureşti — că pot face, fără întârziere, în deplină siguranţă şi cu mare eftinătate, plăţi şi încasări prin serviciul nostru de cecuri. Deasemenea, societăţile comerciale şi orice întreprindere mare îşi vor avea asigurate, la timp, toate plăţile şi încasările făcute de acest serviciu public.

Imprimatele necesare pentru deschiderea de conturi curente şi pentru operaţiunile prin acest serviciu public, se găsesc la Cassă şi la oficiile poştale din întreaga ţară.

Orice persoană fizică sau juridică — capabilă de a contracta — instituţiunile publice, Regiile autonome, autorităţile, etc., pot deschide conturi curente.

Chiar şi supuşii streini, au acest drept stabilit prin lege.

Informaţiuni amănunţite şi „instrucţiuni pentru public" se găsesc în broşura „Noui drumuri pentru afacerile Dv.", împărţită gratuit de CASSA NAŢIONALA DE ECONOMII ŞI CECURI POŞTALE.

Direcţiunea Generală a CASSEI NAŢIONALE DE ECONOMII ŞI CECURI POŞTALE şi Direcţiunea Generală a REGIEI AUTONOME P. T. T. au luat măsuri ca publicul să fie servit cu cea mai mare grabă şi exactitate.

Un control riguros, zilnic, asigură o bună funcţionare a acestui serviciu public în toată ţara.

CASSA NAŢIONALĂ
DE ECONOMII SI CECURI POSTALE

„TAXICO"
Anunţă o reducere de tarif pe traseul:
BUCUREŞTI-SINAIA-PREDEAL-BRAŞOV
Preţul nou: Bucureşti-Sinaia Lei 180
iar dus şi întors Lei 325
Bucureşti - Braşov Lei 250
iar dus şi întors Lei 400
Plecarea zilnic din Piaţa Victoriei ora 6³⁰ dimineaţa şi 5³⁰ după masă.
Rezervaţi locul prin telefon 2-4808

Noul HOTEL MARNA Strada Buzeşti 3 lângă Gara de Nord Bucureşti
CAMERE cu 1 pat Lei 70–80; cu 2 Paturi Lei 110–120; Baia Lei 50
Noul HOTEL NEW-YORK Calea Griviţei 143 tot lângă Gara de Nord
CAMERE cu 1 pat Lei 60–70; cu 2 paturi Lei 90–100; Baia Lei 40
ambele Hoteluri au instalaţiuni cu apă curgătoare în toate camerele.
Telefon, ascensor, calorifer, parchet.
Curăţenie şi serviciul ireproşabil. 13

Sămânţă de rapiţă
Navetta şi Colţa selecţionată. De vânzare la Seminţeria PROCH, Bucureşti, str. Eugen Carada No. 7. 6

Doctor H. MARTIN
asistent colaborator al Instit. Psiho-Fizic (Paris)
Vindecă: (IMPOTENŢA
PSIHONEVROSELE: NEURASTENIA, FOBIA (frica), Timiditatea, Histeria, Melancolia (gânduri negre) Nevroza inimei şi a Stomacului: palpitaţie, sughiţ, noduri, vărsături, aerofagie). Nevralgie, migrenă, paralisie, reumatism, tremurături, insomnie. Reeducaţia copiilor impulsivi, vicioşi Ticuri, gângăvirea. Incontinenţa urinei (onania). Neuro-Sifilis, Hipnotism autosugestie. Inaltă frecvenţă (fulguraţie), Diatermie). Str. Câmpineanu 4. Tel. 374-91 consult: 8-11—2-7, deasupra berăriei Gambrinus

Din cauza sezonului înaintat soldăm
Costume de Bae
„Americane" şi „Porolastic"
la preţuri de cost
Parfumeria „RIO"
Str. Smârdan No. 4. 19

Doriţi să mâncaţi fructe şi legume proaspete la iarnă?
Intrebuinţaţi praful pentru conservat legume şi fructe
„GOURMAND"
liber de salicilat, cu care se poate conserva ani întregi pe cale rece
Nu este nevoie de Salycil, zahăr, oţet şi fiert
Se obţine în toate magazinele de coloniale şi drogherii

SURSA
paradisul cu mii şi mii de
Cămăşi
Bd. Elisabeta 5

AGENT de PIAŢĂ
Căutăm bine introdus la ţesătoriile de bumbac şi mătase artificială din ţară spre angajare. Oferte detaliate la ziar sub Căsuţa C. 51.

Preţul abonamentului la ziarul UNIVERSUL este:
Lei 750 pe un an
„ 380 pe 6 luni
„ 200 pe 3 luni
„ 80 pe 1 lună

Studenţi turci la Eforie

Constanţa, 28 Iulie

Azi au sosit în port cu vaporul „Dacia" al S. M. R. o sută de studenţi turci cari fac o excursie în România. Excursioniştii s'au îndreptat deocamdată spre Eforie unde vor rămâne câtva timp.

—xox—

Sels Lithiné Chatelain
Vă procură o apă pentru masă spumoasă plăcută la gust şi diuretică.
LA FARMACII ŞI DROGUERII.

Cum se distrug Şobolanii şi Şoarecii

Pentru a distruge în masă aceste rozătoare atât de păgubitoare, se va întrebuinţa numai preparatul cu mare renume „VIRUSUL-FULGER" care nu este o otravă, ci un lichid conţinând o cultură de microbi, cari au proprietatea de a da guzganilor, şoarecilor de casă şi de câmp o boală mortală.

Un şobolan sau şoarece, atras fiind de mirosul plăcut, consumând pâine sau grăunţe îmbibate cu VIRUSUL-FULGER, capătă boala pe care o transmite apoi altor şobolani sau şoareci cu cari vin în atingere, distrugându-i în masă.

VIRUSUL-FULGER *este absolut nevătămător pentru oament, animale domestice, păsări şi vânat.*

Costul unui flacon lei 120, liber de orice altă cheltuială. Pentru Mori, Moşii, Magazii de cereale, se fabrică flacoane duble la cerere, cu lei 200 franco.

Instrucţiuni şi modul de întrebuinţare ataşate la fiecare flacon.

Comenzile se vor adresa direct Laboratorului str. Regală No. 11 bis, etaj, tel. 19/59.

Onor.
Laborat. „VIRUS-FULGER" Bucureşti
Am întrebuinţat la mine pe moşie „VIRUS-UL FULGER", contra şobolanilor, cari erau în număr foarte mare, cu mult succes, scăpând de şobolani.
Cu stimă,
J. Urseanu, Botoşani

Onor.
Laborat. „VIRUS-FULGER" Bucureşti
Vă confirm că o singură administrare de „VIRUS-FULGER" a făcut să dispară şobolanii dintr'o magazie de lemne la ţară, timp de 22 luni.
Cu stimă,
Doctor C. Guriţă
Măgurele (Ilfov) 28 Iulie 1933.

Onor.
Laborat. „VIRUS-FULGER"
„VIRUS-UL-FULGER pe care l'am întrebuinţat la conacul moşiei Glodosu din jud. Bacău a dat bune rezultate în stârpirea şobolanilor şi a şoarecilor.
General Z. Razu
2771

Comunişti arestaţi

Târgovişte, 28 Iulie

Poliţia, având informaţiuni că, în oraş, se răspândesc manifeste cu conţinut subversiv, a sesizat parchetul.

S'au făcut perchiziţii la domiciliile tâmplarului Petre Iubu, din Târgovişte şi mecanicului G. Ioaniţescu, din comuna Ulmi, de lângă Târgovişte.

Reprezentanţii parchetului şi poliţiei au găsit, la locuinţa mecanicului Ioaniţescu, din Ulmi, un mare stoc de broşuri, adresate sătenilor muncitori agricoli, broşuri în cari li îndeamnă la răzvrătire împotriva: bancherilor, fabricanţilor, proprietarilor de moşii, Coroanei şi autorităţilor.

Mecanicul Ioaniţescu a declarat, că broşurile i le-a dat tâmplarul Petre Iubu.

S'a făcut apoi o descindere la locuinţa lui Nicolae Poplacă, din comuna Văcăreşti, unde s'a găsit şi confiscat un pachet cu acelaş fel de broşuri.

Petre Iubu şi Nicolae Poplacă au fost arestaţi. Ei nu voesc să declare de unde şi-au procurat broşurile.

Amândoi fac parte din partidele social-democrat, nuanţa Moscăuţeanu.

D. Nic. Teodorescu, şeful poliţiei face personal ancheta.

—xox—

Harababura dela primăria de Negru

Un domn inginer vrea să-şi construiască o casă în parcul Ferdinand; vrea omul să nu mai plătească chirie şi vrea în acelaş timp să-şi vadă şi bruma de capital ce a putut agonisi, pus oarecum la adăpost.

Face omul cererea la primăria de Negru şi cum era drept, capătă autorizaţia cuvenită, ştampilată, parafată, de cei în drept. Odată autorizaţia scoasă porneşte la săpături, toarnă betonul fundaţiilor şi eri aduce o mul creştin bun cum e, preotul să facă sfeştania obişnuită.

In timpul slujbei, un gardian al primăriei da mereu târcoale locului. Nu-i venea să strice slujba în toi. După ce preotul a plecat gardianul înarmat cu o fiţuică liberată tot de sectorul de Negru, a cerut proprietarului să înceteze lucrarea.

— Dar eu am autorizaţie în regulă, uite-o!

— Nu recunosc, eu am dispoziţii să opresc lucrarea.

— Poate că e vorba de altă construcţie, care n'are autorizaţie?

— Lasă dom'le că ştiu eu, e aici la d-ta.

Discuţiile urmând s'a strâns lume, au mai venit doi sergenţi de stradă şi lucrarea a fost oprită, rămânând ca omul să bată drumul primăriei să vadă pricina opririi construcţiei.

Curierul băilor

—xo—

MOVILA-CARMEN-SYLVA

— Binefacerile mării şi ale lacului Tekirghiol. — Condiţii de viaţă excelente. — Vizitatorii —

Ministrul Turciei la Bucureşti (X) pe plajă

Timpul, care se menţine admirabil pe malul mării, îngădue vizitatorilor din staţiunea noastră binecuvântată să se bucure din plin de fiecare clipă.

Atmosfera calmă, răcorită de briza marină, aerul curat, cerul şi marea de cristal, cheamă la repaos pe plaja scăldată în soare şi lumină pe cei obosiţi, iar pe cei dornici de viaţă, de veselie, de risipire, îi însufleţeşte într'un ritm de petreceri şi de voe bună care intensifică până în cele mai îndepărtate colţuri plăcerea, râsul şi seninătatea.

Nicăiri pe malul mării nu sunt condiţii mai prielnice de viaţă pentru vizitatori ca la Carmen-Sylva. Căci această staţiune, prin aşezarea ei minunată, între lac şi mare, prin buna gospodărire a celor cari o conduc, prin mijloacele de comunicaţie şi de aprovizionare, s'a ridicat de mult în rândul staţiunilor maritime internaţionale, cu renume bine stabilit.

Adăpostită de curenţi, pe panta care coboară blajin spre lac, îmbogăţită cu o vegetaţie bine îngrijită, cu străzi gudronate, hoteluri şi restaurante occidentale, Carmen-Sylva atrage an cu an simpatii adânci, cu toate încercările unora cari, din pricini mărunte, caută să-i găsească neajunsuri.

Impotriva oricăror nemulţumiri, şi impotriva scepticilor care o cunosc din fuga automobilului, ea îşi afirmă an cu an un prestigiu impunător şi un număr imens de admiratori.

Asupra binefacerilor lacului Tekirghiol şi ale mării, iată ce scrie d. dr. Horia Slobozianu, docent universitar, un specialist care a publicat numeroase lucrări în ţară şi în străinătate, lucrări cari s'au bucurat de o călduroasă primire atât în cercurile ştiinţifice cât şi ale bolnavilor dornici de vindecare:

„In staţiunea Movila-Tekirghiol bolnavii dispun de un complex de agenţi fizici de cea mai mare intensitate, cari au asupra organismului un efect sigur. Aşa este vântul maritim care activează nutriţia şi stimulează organismul.

Viaţa modernă, prin încătuşarea hainelor micşorează treptat funcţiunile atât de importante ale pielei.

La mare pielea îşi recapătă treptat funcţiunile, graţie vântului, soarelui, băilor reci şi masajelor valurilor.

Circulaţia este activată, pielea începe să fabrice vitamine şi substanţe care măresc rezistenţa la boale.

Staţiunea Movila pune la dispoziţia bolnavilor cele mai active şi cele mai variate mijloace de tratament.

In cura helio-marină îşi găsesc îndreptarea adulţii şi copii din oraşe, obosiţi, surmenaţi, lipsiţi de poftă de mâncare, copiii cu turburări în creştere.

Rachitismul constitue una dintre indicaţiile mari ale curei helio-marine şi ale băilor sărate de lac. Afecţiunile osoase şi articulare se vindecă admirabil la Mare. Ganglionii scrofuloşi dispar, pleuro-peritonitele se resorb şi ele, mai ales dacă tratamentul este început înainte de agravarea boalei.

Ganglionii tracheo-bronsici, reumatismul sub toate formele, nevralgiile sciatice, intercostale lumbago, guta, bolile de femei, flebitele, unele boale de piele (eczema, urticaria, atitele cronice, atrofiile rămase după paraliziile infantile) se vindecă numai în urma băilor de soare şi ale băilor de nomol" 1).

Dar bolnavii cari vin în staţiune fac greşeli mari; ei fac abuz de mare, de soare şi de lac. Caută ca în timp de o lună să se însănătoşească pe deplin şi fac cură aşa cum au auzit de la alţii sau după cum socotesc ei că e mai bine.

Unii capătă congestii din primele zile, căci stau câte 2—3 ore la soare; alţii răcesc în lac sau în mare, alţii cad istoviţi de înot şi de alergătură pe plajă, iar alţii slăbesc, nu dorm şi nu au poftă de mâncare, pentru că nu ştiu cum să-şi întrebuinţeze timpul.

firme peste hotare ceeace medicii noştri au isbutit să răspândească prin lucrările lor: Că staţiunea Movilă Carmen-Sylva este singura de pe malul mării Negre care intruneşte în

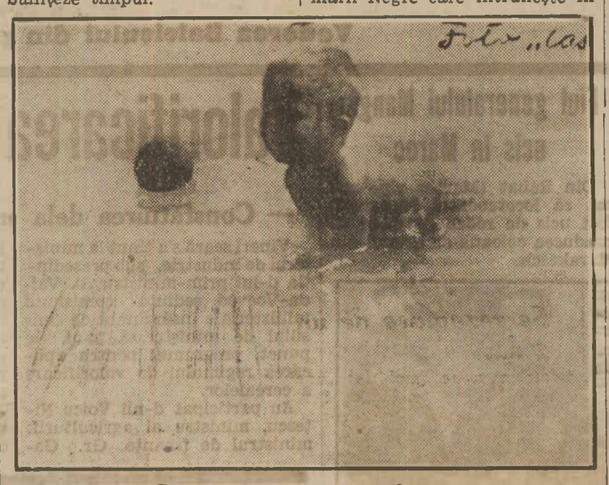

Cu mingea printre valuri

Ei ar trebui să consulte pe medicii specialişti, căci numai ei sunt în măsură să dozeze băile de soare, de mare sau de lac, după afecţiunea, după vârsta şi după constituţia fizică a fie cărula.

Binefacerile sunt infinit variate după chipul cum bolnavul se supune unor anume condiţii şi restricţii, chibzuite toate şi precizate după ani de studii şi de experienţe ştiinţifice.

Căci orice medicament îşi măreşte doza de binefacere printr'o precisă întrebuinţare sau devine o primejdie când încape pe mâinile unui nepriceput sau inconştient.

Fiindcă anul acesta condiţiile de viaţă au devenit mult mai bune, numărul vizitatorilor a crescut enorm. Incă de pe acum au fost reţinute pentru August foarte numeroase camere dela hoteluri şi vile.

Această afluenţă nu se datoreşte numai celor cari şi-au început cura anul trecut ci în mare parte noilor vizitatori, cari n'au cunoscut staţiunea până acum dar cari au căutat să se informeze asupra ei, fie dela medici specialişti, fie dela cei cari o cunosc şi o apreciază.

Aşteptăm acum şi mâna de ajutor a guvernului. Aşteptăm încurajarea lui ca să avem cât mai mulţi străini, cari să con-

chip minunat toate condiţiile de viaţă şi de vindecare atât pentru vilegiaturişti cât şi pentru suferinzi.

G. Tas.

VIZITATORII

Au mai sosit săptămâna aceasta: D. Leon Beczlewicz-Varşovia; ing. Costache, secretarul g-ral al ministerului de finanţe; g-ral Jarnuszkiewicz Crestov-Varşovia; av. Rimbaş (Arad), col. Ioanovici (Petroşani), d-na Focşăneanu (Buc.), av. Klang (Buc.), d. Zitrin Marcus (Buc.), d-na Nenoveanu (Craiova), d. Grueber (Buc.), d. Nacht Jean (Iaşi), d-na Iampolski (Buc.), fam. Heller (Cluj), C. Lazarovici (Buc.), d-na Ipranosian (Buc.), prof. Const. Constantinescu (Buc.), fam. dr. Herişan (Ploeşti), fam. Finkelstein şi Segall (Buc.), fam. Kling Hoffer (Cernăuţi), dr. Pavelman (Galaţi), d-na locot. Lobey (Buc.), d. Labonţ, consilier la C. de apel (Timişoara), d-na Enklatt (Cernăuţi), d-na Vochiţă (Ploeşti), d-na Trandafirescu (Predeal), d-ra Elias (Craiova), d. căp. Năstase (Buc.), d. locot. Ştefănescu (Chişinău), d-na Valaori (Buc.), d-na Woreczek (Cernăuţi), d-na Bonvechio (Buc.), d-na Nicolagoglu (Buc.), d. Macarovici (Bârlad), d-ra Olga Oprişan (Bârlad), d-ra Ghimuş (Bârlad), familia Creangă (Bârlad), etc.

SINAIA

Munţii falnici, ce o înconjoară, pădurile de brad ce'i ozonează şi'i purifică aerul, păraele ce şerpuesc tainic în umbra deasă a codrilor, răcoarea plăcută şi reconfortantă, toate aceste elemente întrunite, fac din Sinaia — fericita aşezare a regelui Carol I — una din cele mai renumite, şi în acelaş timp şi una din cele mai cercetate staţiuni climaterice din ţară şi din ce în ce mai bine cunoscută şi în străinătate.

Acest binecuvântat colţ de ţară, pare, mai curând a fi un imens parc, decât un oraş în înţelesul propriu al cuvântului. Aici zgomotul şi zbuciumul oraşului lipseşte. Pretutindeni domneşte liniştea. Străzi pavate şi bine întreţinute, şerpuesc până sus, în continuarea cărora, poteci umbrite, duc paşii drumeţului în ochiuri de pădure. De aici vizitatorul poate să'şi desfete ochiul privind minunate peisagii, siluete de creste sub ultimele scânteeri ale soarelui ce apune şi cari în ceasurile de seară îl predispune la meditaţie şi reculegere.

Mulţimi de oameni vin să admire splendorile acestei localităţi.

Zilnic se observă noui vizitatori sosiţi, afluenţa în staţiune crescând din zi în zi.

Dăm mai jos numele vizitatorilor sosiţi în ultimele zile:

Din Bucureşti: d-na Ghica, dr. Olga Iliescu, d-nele Strejescu, Costescu, Vera Sorin, Narcis Cahane, Petcu, Zoe Mârzescu, fam. prof. dr. Mezincescu, fam. N. Al. Ghica, fam. Ferderber, fam. Osterbahn, fam. Companitz, fam. prof. dr. Hortolomei, fam. Vitzu, fam. Laufer, fam. Cotodi, fam. L. Kramer, fam. Ruzoianu avocat, fam Lupescu deputat, fam. M. Arion, fam. Enăchescu, fam. Negreanu dir. Camerei, fam. C. Hiotu, fam. ing. Manciu, fam. Ciulei architect, fam. Dumitriu, fam Simionescu-Râmniceanu, familia C. Gheorghiu, fam. ing. Andreaş, fam. A. Andronic, fam. col. Nicolaescu, fam. general Palade, fam. col. Lambru, fam. general Nicoleanu, fam. general M. Ionescu, fam. căpt. Tomoroveanu, col. dr. Bednorovschi, lt.-col. Săveanu, C. Batişte, col. A. Magheru, lt.-col. Atanasiu, col. dr. Boteanu, col. Paraschivescu, col. T. Ionescu, maior Contoniade, maior Virgil Petrescu, maior Augustin, căpt. Brătianu, maior dr. Virgil Ionescu, locot. dr. Manolache, lt. dr. Petrovici, lt. dr. Pantelimon Efrim, lt. D. Berlescu, lt. Barici, lt. Paşoff, dr. Combiescu, Ciorăneanu, Rudi Catargi, Gh. Lazăr, Damian Stănescu ziarist şi Traian Garofiţă.

Din Brăila: fam. Radu Portocală, fam. ing. Portocală, fam. Ciurea, fam. Valter.

Din Focşani: fam. M. Nicolau.

Din Satulung: d. I. Despan.

Din Râmnicul Sărat: familia Perlman.

Din Berlin: fam. I. Jalova,

1) Dr. Slobozianu: Staţiunea Movila-Tekirghiol din punct de vedere medical.

Hoţ omorât în bătae

Constanţa, 28 Iulie

Vineri dim. a fost săvârşită o crimă în cartierul Ville Noi în următoarele împrejurări:

Iacob Oscar a surprins în zori, în curte, unde intrase cu scopul de a fura, pe ţiganul Ion Gherase. Inarmat cu un ciomag proprietarul a tăbărît pe hoţ şi l-a lovit până ce l-a omorît.

Criminalul a fost arestat. Cadavrul hoţului a fost transportat la morgă.

Scrisori din Italia

— Urmare din pagina I-a —

această stare de spirit şi din această voinţă şi dacă, prea adesea, analizele făcute asupra lui au dus la concluzii contradictorii, aceasta din cauză că prea adesea s'a examinat şi discutat forma şi s'a nesocotit concepţia.

Dela început, Ducele a arătat limpede că proiectul său nu era nici de cum „o dogmă" ci o schemă. Nici o clipă n'a fost în mintea sa ideea de a constitui o coaliţie. In faţa atâtor nesiguranţe şi atâtor ameninţări care apăsau asupra Europei, Mussolini a crezut şi crede că e nevoe de un cadru în care cercetarea tuturor problemelor europene să se poată face şi să fie dusă la bun sfârşit într'o atmosferă liniştită.

Putem spune că nu mai sunt probleme?.. Că multe dintre ele au fost destul de grave?.. Că marile conciliabule şi grandissimele conferinţe n'au dat decepţii adânci?... Se poate spune că Societatea Naţiunilor a împiedicat unele conflicte sudamericane? Sau războiul chino-japonez... Ce-au făcut la Londra cele 60 şi mai bine de naţiuni adunate pentru a însănătoşi lumea economică?.. Ca şi la Geneva, când era vorba de dezarmare, tot aşa şi la Londra, pentru însănătoşirea economică, a fost nevoe, ca să se salveze prestigiul, să se amâne aproape toate hotărîrile folositoare.

POCAINŢE

Adversarii de eri se converteso la lumina faptelor: sunt singurele de care se ţine socoteală. Să luăm o pildă în ceeace priveşte falimentul rău mascat al conferinţei din Londra. Unul din rarele rezultate, poate singurul care are o valoare reală, este constituirea aşa zisului bloc-aur. „Nu se poate nega, a scris în „Journée Industrielle" din Paris d. G. J. Gignoux, om politic şi economist, că din pricina pactului, sau pe marginea pactului, starea generală a relaţiilor franco-italiene s'a îmbunătăţit de câtva timp. La Londra, mai ales, această evoluţie a dat fructele cele mai vizibile". „Journée Industrielle" nu este organul unui partid, ci un cotidian care apără marile interese naţionale franceze. El a formulat numeroase rezerve asupra pactului şi totuşi trebue să aducem omagiu lealităţii sale când constată „că procedeul de a regula mai întâi între europeni afacerile europene reprezintă un progres asupra fantaziilor mondiale din ultimii ani".

In adevăr, a fost creat un instrument. Cum spunea odinioară „L'Europe Nouvelle", care nici ea nu poate fi suspectată de filo-fascism, acest instrument reprezintă ceva pozitiv în faţa atâtor lucruri negative cu care ne pierdem timpul de prea multă vreme. Liber deci fiecare, vom spune la rândul nostru, să-şi păstreze prudentele dar sterilele rezerve; e suficient numai, ca zi după zi, să se constate cinstit drumul străbătut.

CONSECINŢE TANGIBILE

Un prim rezultat: destinderea franco-italiană.

Al doilea rezultat? D. Titulescu se felicită la Paris cu d. Paul Boncour „de faptul că ansamblul de conversaţii care au fost conduse în cursul stabilirii pactului în patru, a adus de-acum o destindere importantă în relaţiile europene".

A doua zi, ministrul Iugoslaviei la Paris, în numele guvernului său, exprimă d-lui Paul Boncour „satisfacţia pe care o simte în urma semnării pactului în patru şi nădejdea pe care o pune în urmările sale".

Să fie acesta începutul a ceeace d. de Jouvenel, înapoiat din misiunea sa la Roma, numea „ o destindere psihologică pe cale de a se face între Italia şi Iugoslavia?" Nu-i destul de însemnat faptul că la această întrebare răspunsul nu mai este negativ?

La 17 Iulie s'a semnat reinoirea tratatului de amiciţie între Italia şi România şi excelenţa sa d. Lugoşianu, noul ministru la Roma, a avut onoarea de a-l semna. Corespondentul unui ziar străin a întrebat pe d. Lugoşianu dacă reinoirea era în legătură cu pactul celor patru.

„Fără a avea legături directe cu tratatul dela Roma, a răspuns excelenţa sa d. Lugoşianu, desigur că reinoirea pactului italo-român are, în urma semnării pactului în patru, un interes politic special, având în vedere desvoltarea pe care pot s'o ia în viitor relaţiile Italiei cu alte ţări ale Europei Occidentale".

Pentru oricine cunoaşe surizătoarea prudenţă a excelenţei sale d. Lugoşianu aceste cuvinte sunt pline de înţeles cu atât mai mult cu cât nu trebue să uităm că acest tânăr diplomat a fost de mai multe ori ministru, că a reprezentat România la Geneva şi că părerile sale sunt prin urmare acelea ale unui om care cunoaşte tot atât de bine interesele româneşti ca şi toate marile chestiuni internaţionale.

Aceste puncte fiind asigurate, să ne fie îngăduit să tragem concluzia că prin pactul în patru politica italiană, aşa cum o conduce şi o concepe Mussolini, şi-a manifestat de-acum puternic valoarea sa şi a început să redea popoarelor europene ceeace le lipsea mai mult: încrederea.

DIN ALTE VREMURI

Punerea pietrei fundamentale a azilului Elena Doamna

Azi, 29 Iulie se împlinesc 71 ani de când Doamna Elena Cuza cu Augustul ei soţ Alexandru Ioan I. Cuza primul Domnitor al Principatelor Unite Române au pus temelia azilului Elena Doamna din grădina mănăstirei Cotroceni.

Cu privire la aceasta, iată cum glăsueşte Foaia Ofiţială din 2 August 1862: „In ziua de 29 Iulie 1862 s'a pus temelia unui Azil într'adevăr pentru orfani a cărui nevoe era simţită de toată obştea românească.

La ora 6½ seara bubuitul tobelor oştirii anunţa sosirea Domnitorului şi a Doamnei escortaţi de ofiţerii statului major princiar şi de doă escadroane de lanceri, opriţi câte-va minute pe bulevardul ce purtă de aci înainte numele de Elena Doamna. Principele şi Principesa fură primiţi sub un arc de triumf de către miniştrii şi aga— apoi fură conduşi de Preşedintele Consiliului de Dregătorii pe estrada cu doă fotoluri princiare pregătite pentru ceremonie.

Pavilionul era decorat în culorile naţionale; stâlpii acoperiţi de verdeaţă şi flori purtau lungi stinderde tricolore ce fâlfâiau în adierea vântului. De cealaltă parte se afla un altar pregătit prin îngrijirea clerului Mitropoliei; ghirlande de flori şi de frunze decorau modesta capelă; pe acest fond de verdeaţă se vedeau strălucind auritele cărţi bisericeşti, veşminte sfinte şi frumoasa mitră a Mitropolitului pe care le purtă cuviosul arhiereu Păr. Calist însărcinat să săvârşească serviciu divin în lipsa capului bisericii naţionale ce era bolnav.

După ceremonia religioasă s'au pus într'o cutie de aramă o medalie comemorativă bătută cu acel prilej, câte o monedă din cele ale timpului şi actul de fondaţiune al cărui conţinut era:

„Astă-zi, Duminică 29 ale lunei Iulie, anul 1862, în zilele Măriei Sale Alexandru Ion I Cuza Domnitorul Principatelor Unite şi al Măriei Sale Doamnei Elena s'a pus piatra fundamentală a institutului copiilor găsiţi, de sub patronajul Măriei Sale Doamna numit Azil Elena Doamna, fiind ca dregător preşedinte al Consiliului Nicolae Creţulescu, al Afacerilor străine şi de Stat Principele Alexandru Cantacuzino, al Cultelor Nicolae Racoviţa şi inspector general al Serviciului Sanitar Doctor Carol Davila. Apoi mai semnă păr. arhiereu Calist şi alţi.

Cutia fu pecetluită cu plumb şi înmânată Doamnei Elena Cuza, care însoţită de Domnitor se coborî în şantier; acolo Principesa primi din mâinile mesterului arhitect un şorţ lucrat pe pânză fină de ţărăncele dela Cotroceni şi-l încinse la brâu, simbol al operei binefăcătoare căreia i se dedică; apoi intr[illegible]a în piatra pregătită şi o cimentă cu o mistrie de argint. Terminându-se partea oficială a teremoniei urmă petrecerea poporului. După defilarea orfanilor pe dinaintea Doamnei Cuza, Domnitorii merseră sub arcul de triumf format din verdeaţă pe trei arcuri, având deasupra numele princiare.

O punte se aruncase peste şanţurile ce înconjurau parcul dela Cotroceni; mulţimea urma de aproape pe Domnitori, cari foarte mişcaţi de aceste semne de iubire, deţeră poruncă să 'i lase să circule prin grădina palatului. In curtea mănăstirii Cotroceni, o galerie conducea spre un mare chioşc aşezat pe stâlpi eleganţi şi din care loc ochiul îmbrăţişa un orizont imens. Domnitorii se duseră acolo spre a asista la veselia poporului; o horă mare se pregăti şi un pluton de artilerişti aştepta să se insereze ca să dea foc artificiilor pregătite prin îngrijirea armatei. In acest interval arhimandriţii ai mănăstirii Cotroceni, oferiră Domnitorilor şi anturajului lor băuturi răcoritoare, pe când o muzică intona imnuri şi coruri.

La orele 8 jum., s'au început focurile de artificii.

La ora 9 Domnitorii însoţiţi de dregătorii, Casa militară princiară şi escortă porniră spre palatul din Bucureşti, în mijlocul mulţimei nenumărate care-i salută şi aclamă pe tot parcursul. După plecarea Augeştilor serbarea populară îşi continuă cursul. Un şir de mese în cadrau pavilionul. Prin îngrijirea cuvioşilor dela Cotroceni, 500 de pâini se împărţiră pe la săraci, 500 alte erau pregătite pentru dănţuitorii horei; afară de acestea 2 buţii mari cu vin erau destupate ca să repare puterile celor ce întinseră hora sau jucau alte dansuri. Dela orele 9 hora îşi întindea imensele sale rânduri în mijlocul cărora lăutari executau cântece naţionale populare.

Nimic nu putea mai bine exprima efectul cel adânc produs în inima poporului prin fondaţia Doamnei Elena, decât teremonia la care el asistase.

Hora a 'ncetat la 5 ore dimineaţa.

(Vezi „Foaia Ofiţială" din 2 August 1862.

Colonel Popescu Lumină

Elena Dumitrescu Dum.
Isac. L. Valter Vălimareanu
Căsătoriţi
1

Fel de fel

IN FIECARE ZI

Schitul Clucerului

Era unul din cele mai mici altare din oraş, dar bogat în frumuseţe veche, făurit ca un chivot, să fie podoabă în mâna Dumnezeirei, înconjurat de sborurile porumbeilor, şi de mireasmă de flori, ascuns trecătorilor, ferit de larma străzii şi din vâltoarea vieţii, ca un adevărat loc de linişte veşnică, liman pentru sufletele ce vor să uite lumea, îngenunchind pe o lespede lângă elucerul ctitor, sau aprinzând pe tulpina de ceară încă o fărâmă de stea, pentru stăpânul tutulor luceferilor. Albastrul fum de tămâie şi undelemnul din argintul candelelor, dăruiseră un lustru întunecat umbrei sfinte. Luceau ca în asfinţiri de lună, arhanghieli şi mucenici, din toate trăirile minunate de vis adevărat, rămas nouă pomenire. Călcând pragul lângă baba cerşetoare şi pusnicul bătrân, simţeai că intri dintr'o dată în celălalt veac mare, când jupânitele purtau pe şoldul subţire şalul prins în paftale, iar boierii neclintiţi în credinţa vitoare înţelegeau ca grije căpetenie a vieţii, abia acele săvârşiri care după moarte rămân. Era acolo între toate înfrunzirile de rai, loc îngust dar temeinic, de unde în taimă să poţi descoperi şi lacrima şi sufletul, şi nemărginirea. Timpul se oprise în rugăciune, iar inima se simţea şi ea pâlpâind în bolta pieptului alături de altă inimă, la fel cu toate candelele, pentru aceiaşi jertfă de iubire. Aripile serafinilor erau atât de apropiate încât s'ar fi auzit fâlfâitul lor între suspinele pământului.

De aceia puteai rosti în gând la un loc, numele celor ce nu mai sunt, şi numele celor ce trăiesc în dragoste, şi simţeai că e unul şi acelaş, tot binele şi toată suferinţa. Ai fi vrut să îi aduci precistei mult busuioc, şi în adierea ce trecea printre închinători, încercau să se risipească păcatele gândului, ca nişte şerpi izgoniţi.

Adrian Maniu

O milionară se face dansatoare

Dansatoarele se îmbogăţesc une ori şi devin contese. De astă dată însă o autentică baroneasă, Kaethe von Guttmann, cumnata milionară a baronului von Guttmann, omul cel mai bogat din Austria, s'a hotărît să debuteze în curând ca dansatoare.

Cu toată opunerea familiei şi a numeroaselor insistenţe din partea înaltei societăţi căreia doamna von Guttmann aparţine, aceasta n'a renunţat la cariera pe care şi-a ales-o.

Salariul baronesei va fi destinat operelor de bine facere. Ea caută în acest moment să încheie contracte cu diferite teatre, spre a-şi asigura o activitate artistică cât mai neîntreruptă.

Nu toţi microbii sunt dăunători

Există microbi care dau miroşu sau de un verde necunoscut, microbi care priciniesc pe feţele elegantelor atrăgătoarele alunişe, microbi graţie cărora se obţin culori de un roşu sau de un verde necunoscute în comerţ.

Iată câteva exemple citate spre lauda microbilor de către directorul institutului Ross din Anglia, Sir Aldo Castellani, care într'o interesantă conferinţă a părăsit rolul său obişnuit de duşman al microbilor, spre a-i apăra şi a-i reabilita în ochii publicului. Surpriza a fost mare în asistenţa care-l asculta. Sir Aldo a explicat în mod ştiinţific că majoritatea vietăţilor microscopice sunt binefăcătoare şi că fără ele viaţa n'ar fi posibilă pe pământ.

Lăsând la o parte pe cei dăunători, savantul director a dovedit că microbii sunt necesari agriculturii, că ei nu pot lipsi din alimentele sau băuturile noastre cele mai obişnuite, ca spre pildă untul şi berea şi că în sfârşit medicina a reuşit să-i întrebuinţeze chiar în diagnosticarea bolilor, a diabetului şi a colitei sau în combaterea maladiilor.

Este ştiut că paralizia generală se tratează acum cu ajutorul microbului malariei.

„A la Balbo"

Ultima modă a eleganţei masculine, în America, este „barba a la Balbo". Dela sosirea îndrăzneţului ministru italian, care a fost mult admirat de femeile cari au avut ocazia să-l vadă — americanii şi-au lăsat bărbi tinocmai ca a lui. Succesul în lumea feminină le este de pe-acum asigurat.

Un uituc

— Gardian, mi-a dispărut pieptenul ! Nu cumva aveţi hoţi pe-aci ?

Călărie pe plaje

Un sport apreciat din ce în ce mai mult

Imbrăcămintea vânătorilor din Canada de Nord

Se ştie că dominionul Canadei acoperă o parte însemnată a Americei de Nord şi că regiunea septentrională a acestei porţiuni se întide până în Groenlanda. Termometrul coboară une ori aci până la 60 de grade sub zero, temperatură necunoscută în Europa.

Viaţa în aceste ţinuturi este extrem de grea; în afară de câteva case ce aparţin vânătorilor de animale cu blană, numiţi „trapper", nu se găseşte urmă de om. Existenţa acestora este din cele mai grele, datorită luptei fără răgaz pe care o duc în contra viscolelor şi frigului polar. Imbrăcămintea fiinţelor omeneşti silite să petreacă mai tot anul între ghieţuri şi zăpezi este adaptată împrejurărilor.

Un vânător canadian, înainte de a eşi din casă, e nevoit să se îmbrace nu cu „şapte cojoace", cum zice românul, dar cu un număr şi mai mare de haine.

Iată ce are pe el: o cămaşă de lână, o vestă de lână, patru tricouri de formele cele mai diferite, trei perechi de ciorapi scurţi, o pereche lungă deasupra lor, tot de lână şi un pantalon de pâslă groasă. Peste toţi ciorapii vânătorii îmbracă un fel de opinci moi, de piele de ren, fără talpă cusută, numiţi „mocasini"; deasupra lor trag o pereche de cisme căptuşite cu molton şi care se urcă până la genunchi. In fine, un costum impermeabil extrem de gros şi un cojocel de piele de cerb completează echipamentul. Capul dispare într'un capişon de blană sub care se distinge o primă căciulă mai uşoară. Mâinile intră în două perechi de mânuşi lungi căptuşite cu blană până la cot.

Astfel îmbrăcat, e mai prudent să nu te uiţi în oglindă, nici să încerci să sări în tramvai.

A murit cel mai bogat englez

Sir John Ellerman, cel mai bogat cetăţean al Angliei, a cărui moarte au anunţat-o ziarele acum câteva zile, era pentru cei mai mulţi dintre concetăţenii săi un necunoscut. Acest multi-milionar — averea sa se cifrează la 30 milioane lire sterline — trăia extrem de retras şi nu dădea nici odată ocazia să se vorbească despre el. Locuia o casă mică, deşi era proprietarul a peste 500 de construcţii în Londra şi stăpânea cea mai mare parte din clădirile marei artere londoneze, Oxford Street.

Fiu al unui mic funcţionar, milionarul de mai târziu a fost la 18 ani contabil, la 20 de ani avea biroul său de contabilitate ,la 22 ani intră în afaceri iar la 25 ani câştigă de-acum mai multe mii de lire anual. La 27 de ani întemeie o companie pentru construirea vapoarelor iar la 30 ani cumpără tot activul unei linii de navigaţie. La 32 ani era milionar.

Omul acesta nu şi-a îngăduit însă nici-o plăcere şi nu şi-a făcut nici un prieten. Nu ştia decât să strângă bani peste bani şi să se mânie extraordinar de două ori pe an când trebuia să-şi plătească dările şi când fiscul îi lua 13 şilingi de fiecare 20 şilingi pe care-i avea. Tot fiscul e acela care va profita de moartea sgârcitului milionar.

Moştenitorul lui Sir John Ellerman nu va lua decât 49% din avutul tatălui său — restul de 51% revine statului, după legile de moştenire engleze.

Se rezemase de un zid...

Intr'un mare imobil al unei case de afaceri un împiegat, istovit de căldură, se rezemase pentru o clipă de un zid al coridorului de eşire. In câteva secunde funcţionarul deveni, în urma acestui gest inocent, omul cel mai plictisit din întreaga capitală a Angliei. Soneriile începură să sune şi lămpile de avertizare să se aprindă în tot imobilul; gardienii se precipitau la porţile de fier ale intrărilor trântindu-le cu sgomot; un grup de agenţi speciali se strânse la intrarea principală. Intre timp, automobilul postului de poliţie învecinat sosi încărcat cu poliţişti.

Bietul împiegat atinsese din greşeală unul din semnalele de alarmă ale sistemului electric instalat de curând pentru protecţia imobilului în contra hoţilor. La auzul soneriei de alarmă ficcare din funcţionarii prezenţi trebue să-şi ocupe fără întârziere postul prevăzut şi să-şi îndeplinească rolul stabilit dinainte de un regulament special.

JOCURILE NOASTRE

— DESLEGĂTORII JOCULUI FESTIV —

— URMARE —

730) Drăguleţ Nicolae (Loco) ; 731) Dinescu Ion Florea (Ulmi-Ilfov); 732) Dimitriu I. D. Theodor (Loco); 733) Drăghicescu I. (Câmpina) ; 734) Duca Dumitru stud. (Sighişoara) Aurelian (Broşteni-Ialomiţa); 736) Demetrescu Maria (Vatra Dornei) ; 737) Doncos Th. André (Loco); 738) Dumitrăchescu Lucia (Loco); 739) Dobrescu I. (Loco) 740) Dumitrescu C. Ana (Piteşti); 741) Dumitrescu Jana stud. (Hotin); 742) Dumitrescu Paraschiva (Loco); 743) Dincă Lucy (Piteşti); 744) Drăgescu Dan (Loco); 745) Dimache Ghiţă (Buzău); 746) Diculescu Z. Gia (Slatina-Olt); 747) Dumitriu Natalia (Brăila) ; 748) Drăghicescu E. (Loco); 749) Dumitrescu Agropina (Loco); 750) Dumitrescu M. Nicu (Herăşti-Ilfov); 751) Dionisie Florica (Loco); 752) Diaconescu Stelian (Mizil); 753) Dincă Alexandru sublocot. (Piteşti); 754) Dumitru St. Anton (Beilie-Săgeata - Buzău); 755) Damian Dina (Galaţi); 756) Dinu Petre (Rădulesti - Ilfov); 757) Dima Valeria (Brăila); 758) Drăgulănescu Lucian (Loco); 759) Diaconescu N. Mircea student (Loco); 760) Dianu Stan (Craiova); 761) Dumitrescu Julietta şi Elena (Loco); 762) Dumitrescu Dumitru (Loco); 763) Donisă Aurelian (Cernăuţi); 764) Danielopolu Zoe Madeleine (Loco); 765) Dinitari Const. (Braşov) ; 766) Delcescu A. Mihai (Loco) ; 767) Duţă T. Gheorghe (Bolintinul din Vale-Ilfov); 768) Dumitrescu Sophie (Loco); 769 Druţu Tomsil (Cernăuţi); 770) Dimitriu Victoria (Loco); 771) Dragu Florica (Loco); 772) Dumitrescu Stelian (Loco); 773) Dincă T. Vasile învţr. (Micşuneşti-Mari - Ilfov); 774) Dumitraş Th. Dumitru (Cucoreni-Botoşani); 775) Dragomirescu N. (Loco); 776) Dumitrescu Aurelia studentă (Loco); 777) Dospinoiu N. (Loco); 778) Drouhet Ed. (Loco) ; 779) Dorojan G. Aurelia (Loco) ; 780) Dăscălescu Coca stud. (Loco); 781) Drăniceanu H. Mihai (Craiova); 782) Damian Lilica stud. (Bilciureşti - Dâmboviţa); 783) Demetriade Cecilia (Loco); 784) Drăgoi Constantin (P.-Neamţ) ; 785) Diaconu Nicu (Iaşi); 786) Dumitriu Georgeta (Focşani); 787) Damian V. Vasile (Loco); 788) Danciu St. Ştefan (Râmnicelu-Brăila); 789) Demetrescu V. Dimitrie (Chişinău); 790) Dumitrescu N. Victoria (Giurgiu); 791) Dimitriu Eugenia (Loco) ; 792) Dragotescu Ioan Lt. (Bolgrad); 793) Daia T. Zoe (Roş. de Vede); 794) Dumbravă S. (Loco); 795) Dabu Iosif stud. (Radna - Arad); 196) Dimescu Elena instrc. (Braniştea-Dâmboviţa); 797) Dimescu Alexandru (Loco); 798) Duma Elie (Sibiu); 799) Don T. Ioan (Hunedoara); 800) Duca Constanţa (Loco); 801) Damian C. (Slatina); 802) Duţescu Theodor locot. (Arad); 803) Danicine Gh. sublocot. (Sibiu); 804) Dicu Gheorghe (Constanţa); 805) Dimitriu C. Ecaterina (Constanţa); 806) Deac Emil ; 807) Dărvărescu Paula (Loco); 808) Dumitriu Coca (Brăila); 809) Dumitrescu Costel (C.-Lung-Muscel); 810) Dumitrescu Constanţa (Loco); 811) Demetrescu Clement (Loco); 812) Dumitrescu Nicuşor) (Axintele-Ialomiţa); 813) Dumitriu Victoria studentă (Loco); 814) Dumitriu Tory (Loco) ; 815) Dumitrescu I. M. Aurelia (Loco); 816) Dumitrescu N. (Loco) ; 817) Dumitrescu M. Gabriel (Herăşti-Ilfov); 818) Durleşteanu Grigore (Loco); 819) Dorobanţu C. Fl. (Loco); 820) Diculescu Alexandrina (Loco) 821) Dumitrescu Zoica (Turda); 822) Dihoescu I. Gheorghe (Ploeşti); 823) Dumitru Gh. Tănase (Loco); 824) Dumitrescu M. I. (Cerna Vodă-Pod).

825) Eftimiu V. Theodor (Loco); 826) Eftimescu G. (Loco); 827) Enescu F. Aurel (Craiova); 828) Enescu Dan Sorin (Loco); 829) Enăchescu Georgeta (Iaşi) 830) Enăchescu Veronica (Iaşi); 831) Eschenazy Eugeniu (Bazargic) ; 832) Enciulescu N. Gh. (Oltenita); 833) Enciulescu N. Const. (Oltenita); 834) Enescu Nicolae (Bucureştii-Noi); 835) Enache C. Ion (Scăloşi-Prahova); 836) Etterlé Cristofor (Loco); 837) Elian Traian (Craiova); 838) Eremia L. P. (Beni-Teleorman) ; 839) Eliade Pompilia (Loco); 840) Economu Dumitru (Oradea); 841) Eftimiu Livia (Iaşi); 842) Echimescu I. Ion (Tulcea); 843) Eftimi G. Nicula! (Galaţi); 844) Eliescu Olimpia (Iaşi); 845) Economescu Gh. (Loco); 846) Enescu Dan (Loco); 847) Economu S. Aline (Loco).

— Va urma —

Vânt de nebunie

Scăderea catastrofală de săptămana trecută la bursa din New-York a dat ocazie unor scene penibile. Mulţi agenţi de bursă au suferit pierderi atât de grave încât, loviţi pe moment de o depresiune nervoasă, au rupt în bucăţele mici acţiunile şi hârtiile de valoare pe care le aveau la ei, aruncându-le unul în capul altuia ca pe nişte confeti.

Pregătiri

Statele-Unite au început să facă pregătiri pentru a sărbători cum se cuvine — adică „ud" — viitoarele sărbători ale Crăciunului. După cum anunţă ziarele, s'au făcut până acum comenzi în străinătate, pentru Whisky, vinuri fine şi licheruri, de peste 400 milioane dolari. Va fi un Crăciun şi jumătate !

Moda

Dacă aveţi nevoe de un mantou de demi-sezon, amintiţi-vă că pentru toamnă silueta va fi mai dreaptă în ansamblu, cu mâneci mai simple ca vara aceasta. Mai mult, umerii laţi, preconizat de maeştrii Modei, au tendinţa să dispară.

Pentru mantouri şi tailleuri de toamnă se anunţă culori mai sombre ca gris taupe, gris fer şi un fel de gris bleu.

Rubis închis şi verde bronzat sunt de asemenea culori cari se vor purta în toamnă.

Aceste mantouri sau tailleuri sunt întovărăşite de o blană. Nici una nu e mai parctică şi mai modernă ca vulpea. Blănarii le vopsesc în diferite nuanţe. Cel mai practic lucru însă e să o păstraţi în culoarea ei naturală.

Rochiţele de fetiţă se garnisesc cu organdi pichet, cu pliseuri de linou alb, cu guleraşe şi manşete din dantelă îngustă. Centurile în culori vii şi nasturii asortaţi, inveselesc tonalitatea ştearsă a ţesăturilor pastel.

1) *Rochiţă din tusor garnisită cu broderie anglaise.*

2). *Costumaş din toal pentru băiat.*

Rochiţele nu se uzează într'un an dar rămâne scurte. Cel mai practic mijloc de a le lungi constă în a adăoga la poale un tiv din ţesătură diferită. De ex.: dacă stofa e înflorată, pui tivul uni, Dacă stofa e uni, tivul îl faci din stofă cadrilată. Tivul e mai frumos dacă îl pui cu o terminaţie în colţ peste stofa rochiei ,decât drept. Aceiaşi colţi garnisesc şi mânecuţele scurte, de multe ori şi gulerul

In felul acesta rochiţa nu pare reparată şi face un ansamblu foarte drăguţ. La rochiile uni se poate pune şi un tiv alb.

Veturia

Domnii abonaţi sunt rugaţi ca la orice reclamaţie, sau schimbare de adresă să binevoiască a ne trimete eticheta cu care primesc ziarul ; şi pentru a fi prompt serviţi la reînnoirea abonamentului, să lipească pe cuponul mandatului poştal eticheta abonamentului expirat.

FLAMA Energie
ESTE INDISCUTABIL CEA MAI BUNĂ DIN LUME

Scăpaţi de Hemoroizi
întrebuinţând serul în aliflie
RECTO-SEROL
Ajută imediat.
Fabricaţiunea: Merz & Co. Zürich
De vânzare în farmacii şi drogherii.
Tub mare lei 120.
Depozit engros NIC. BARNA Bucureşti, str. Romană 55/c etaj 2576

MOBILE
DATTELKREMER
S-SOR WALTER VOGEL

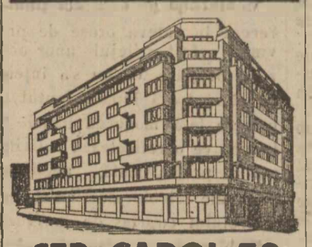

STR. CAROL 52
CEA MAI MARE EXPOZIŢIE
PREŢURI FIXE ŞI CONVENABILE
EXPEDIŢIUNI IN TOATĂ TARA

Pildner
— Bucureşti —
Str. CAROL 11
SEMINŢE: furaj, legume, flori, UNELTE, grădină, albinărit
Catalog gratis. 2597

SCAUNUL ZILNIC
REGULAT şi PLĂCUT UŞUREAZĂ MISTUIREA DISPUNE BINE

TYP
PURGATIV LAXATIV CURĂŢĂ-DESFUNDĂ PLĂCUT ŞI BINE
STOMAC şi INTESTINE

PEDOL
distruge bătăturile

Gratis
O STICLUŢA PARFUM COTY

In scop de lansare a noului parfum
„La Fougeraie au Crépuscule"
/CREATION 1933/
Casa COTY va adăoga (pentru scurt timp) în fiecare cutie de pudră — o sticluţa originală din acest parfum, vânzându-se şi mai departe cu preţul de 110 lei.
+
De asemenea s'a pus în vânzare şi minunata
APA DE COLONIE „Cordon Rouge"
CU PREŢURILE DELA 75 LEI INSUS

Sciatica-Lumbago
In cursul lunei AUGUST
Tratează şi Vindecă
DOCTORUL GRIGORIU DUMITRU
la CURTEA DE ARGEŞ
REFERINŢE TELEFONICE— 744

PREZICATOAREA MONDIALA
ELIDA!
Eleva D-nei DETEBIS din Paris „Ocultistă": înalte studii, experienţe practicate
CHIROMANCIA

Posed Antetul Casei Regale 10 Maiu 1922. Stabilirea sănătăţii A. S. Regale Domniţa Elisabeta a Greciei ! — 25 Octomb. 1929, publicat în Ziarul „Universul" Nr. 247, Venirea M. S. Regelui Carol II în ţară, se va înapoia din „Surghiun", se va urca pe Tron !
Autorizată: Ghiceşte fenomenal, Destinul: Trecutul ! Prezentul! Viitorul!
„Steaua" Naşterii: Anii, Lunile, Zilele, Orele cifre norocoase.
Orele de consultaţii: 7 dim. până la 12 şi dela 1 până la 8 seara.
Corespondenţă întreaga ţară. Trimiteţi data naşterii (mandat poştal) 200 lei. Bulevardul Dinicu Golescu No. 25 Bucureşti (Dosul Gării de Nord).
In interesul dv., Onor, cititori, feriţi-vă de toate şi toţi acei care nu posed nici un act doveditor cu date oficiale. 4

Mein Hausfreund
das Sparbuch der klugen Hausfrau
in deutscher (erscheint demnächst einzeln auch in rumänischer, ungarischer u. russischer) Sprache mit ca.
700
wertvollen von
Auslandsautoritäten
begutachteten Rezepten für jedes im Leben sich ergebende Vorkömmnis, insbesondere für Körper, Schönheits - und Gesundheitspflege, Haushalt etc. etc. soll in keinem Hause fehlen. Erstrangiger Verkaufs-Schlager für:
Buch-Papier-Handel, Apotheken, Droguerien, Trafiken, Greislereien etc.
Preis 40 Lei franco
(auch in Briefmarken)
Händler hohen Rabat
General-Vertrieb „KARA", das Haus der 1000 Neuheiten, Cernăuţi, st. Flondor 13

DURERILE
de cap, nevralgii, gripă, rheumatism se vindecă numai prin
ANTINEVRALGIC
Dr. NANU-MUSCEL
în cutii originale conţinând 2 buline şi numai cu semnătura doctorului
Depozit Farmacia N. Popovici, Bucureşti, Calea Rahovei 237
1463

Costume pentru plaje
Tricotaje pentru Munte
DJABOUROV
Calea Victoriei 76

De indată ce stomacul Dv este deranjat...

luaţi în timpul mesei pilule Dehaut cari se înghit uşor şi nu provoacă desgust. Eficacitatea lor atât ca laxativ cât şi ca depurativ este absolut sigură.
Doza: Purgativă, 2-3 pilule.
Laxativă: 1 pilulă.
PILULE DEHAUT
147 RUE DU FAUB St DENIS PARIS

EXPLOATAREA FAROLA
BIROURI ŞI DEPOZITE:
Bucureşti I, Strada Vasile Lascar 1 (Piaţa Rosetti)
Telefon 241-46 Căsuţa poştală No. 80 Telegrame: Osiana
furnizează: Aramă, alamă, bronz, aluminiu în table, funduri, bare, sârme, cabluri.
Depozite de vânzare:
pentru regiunea Braşov: Thomas Scheeser & Galtz, Braşov
pentru regiunea Cluj: Soc. Continentală Kern & Co., Cluj
pentru regiunea Timişoara: Soc. Continentala Kern & Co. Timişoara
9

CEA MAI VASTĂ EXPOZIŢIE DE LĂMPI MODERNE CADOURI

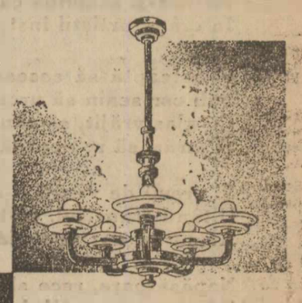

REPREZENTANŢA UZINELOR Christofle PARIS
PREŢURI ORIGINALE
DEPOZITELE ADMA
13, STR. COLUMBELOR (PRIN CĂLĂRAŞI)
PREŢURI REDUSE

De vânzare
Terenuri mici eftine în Str. Fabrica de Chibrituri 24 şi Str. Episcopul Radu 18
Lucrările edilitare sunt în curs de execuţie
Informaţiuni BANCA CRISSOVELONI 8

Reclama este sufletul comerţului

BISCUITI BRIOŞI GAGEL FRANZELE PÂINE

Din Duminică în Duminică

Impresii din Italia

ETNA

Intre Mesina și Catania, călătorul străbate o adevărată coastă africană. Mult mai încântătoare decât Riviera italiană ori franceză.

De pe înălțimile munților Peloritani, ca pe niște grădini suspendate, coboară, până în poala de azur a mărei ionice, raiuri de flori și arbori tropicali: portocali cu fructe de aur, lămâi și mandarini, vii și măslini cu frunze de argint, chitre și cactuși cu flori de sânge, și o nesfârșită gamă de culori și miresme ce aromesc văzduhul.

Din goana trenului, printre deschizăturile mici ale nesfârșitelor tunele, ca prin ferestrele iadului deschise spre paradis, sorbi, când infinitul albastru al mărei, când silueta uriașă a conului de zăpadă al Etnei.

Vulcanul, care a inspirat cele mai fermecătoare episoade din Odiseea lui Hommer, domină, ca un împărat albit de ani, majestuoasa liniște a ținutului.

Omul calcă tăcut și copleșit de admirație, ca nu cumva să trezească din somn pe monstrul care, în mânia lui contra cerului din care l'a alungat Jupiter, a sguduit, de-a lungul veacurilor, de câteva sute de ori Sicilia întreagă înăbușind orice viață sub potop de cenușă și pietre aprinse și sub fluvii de lavă.

Căci, Etna e gigantul Enceladе care vroind să detroneze pe Zevs din Olimp a fost aruncat și îngropat sub acest munte, ca vecinică pedeapsă.

Dar, Etna nu e numai muntele și conul alb de zăpadă ca un imens coif de argint pe capul unui războinic din luptele omerice.

Etna e întreaga regiune ce se întinde între Taormina și Catania.

Era pe aci, în negura timpurilor, un golf de mare. Era un vulcan submarin. Din când în când, împroșca, de acolo, cerul cu bolovani și lavă aprinsă. Din mile de erupții, golful s'a acoperit de o serie de vulcani suprapuși, fenomen ce, de bună seamă, va fi aprins imaginația celor vechi, plăsmuind „gigantomachia", excaladarea Olimpului de către titani.

Azi, Etna are peste trei mii opt sute de metri înălțime. E cel mai mare vulcan al pământului.

Pe o dimineață limpede, din vârful lui, vezi întreaga Sicilie ieșind din mările ce o scaldă, în toată frumusețea ei de vis. Oare mitul Afroditei, eșită din spuma mărei, nu va fi înflorit prin meleagurile astea?

Firește, rotunzimea ideală a conului e numai o iluzie. Călătorul, atras ca de un miraj, făcând ocolul vulcanului, descoperă din spre Catania, încă vre-o 200 de conuri mai mici, scobituri cu înfățișare de cimitir, stânci și fluvii de oțel și bazalt, prăpăstii fumegânde, pustietăți negre de lavă pietrificată și chiar recente curgeri de lava încă fierbinte ce înaintează până peste calea ferată spre mare.

Călcăm peste împărăția morții.

Intr'o parte a craterului spintecat până în pântecele lui, apar fâșii albe de zăpadă ascunse în crăpături ca dinții uriași ai monstrului gata să sfâșie pe muritorii îndrăzneți cari-i turbură liniștea.

Mă uit cu groază la lava de jos și aștept, parcă, o subită erupție din gura vecinic căscată a eternului răzvrătit.

— Fiți liniștit! — mă încredințează, cu glasul domol și privirea blândă, un venerabil tovarăș de drum, locuitor al Cataniei, și el cu capul albit — nu sunt atât de periculoase erupțiile vulcanului, cât „terra moto", cutremurile!

Istoria numără câteva mii! Și totuși, oamenii legați de pământ, pământ îngrășat cu energia lavei, a cenușei și a vieților omenești îngropate sub dărâmături, și-au refăcut vetrele și și-au transmis mai departe făclia vieții! Pământul acesta, d'asupra căruia Moartea pândește la tot pasul, dă cel mai bun grâu, cele mai aromate fructe și cel mai întăritor vin!

„Vin de viață lungă"! cum ar zice un vulcanic și talentat scriitor român, reflectez eu, ascultând vorbele bătrânului.

Intreg orașul Catania e construit pe lavă la picioarele monstrului! Și ce oraș grandios și elegant! A renăscut ca paserea Fenix de mai multe ori din cenușa sub care a fost îngropat în lungul veacurilor.

Mă uit cu admirație la catanezi și mă gândesc ce lecție de energie pot fi pentru mulți desnădăjduiți și obosiți ai vieții!

Printre cele două râuri, Alcantara și Simeta ce inconjoară picioarele monstrului ca două brațe albe de îndrăgostită, un lac cu fața limpede ce reflectă azurul cerului ideal dă, pe alocuri, ținutului înfățișarea unui peisagiu alpestru. Regiune de apocalips și de raiu! Nu puțin va fi inspirat pe Dante în divina-i operă.

Ținut înflorit cu toate basmele mitologiei.

Riul Acis din apropiere, e legendarul Acis, tânăr îndrăgostit de frumoasa Galatea și omorât de ciclopul Polifen, gelos pe norocul lui. Nimfa l'a transformat în râu.

Mă găsesc acum pe platoul pe care, la două sute de metri d'asupra mărei, Taormina își resfață grădinile îmbălsămate printre ruinile templelor și teatrelor cline și printre arcadele cetății sarasine, azi cutropită de englezi cu morgă și americani parveniți.

De pe terasa cafeului „Timeo", cu nume grecesc, ascult melodiile unei orchestre discrete ce se topesc, sburând peste albastrul infinit al mărei. Sub noi, simțim parcă, înfiorate picioarele de bazalt cu reflexe de ametistă ale monstrului ce se pierd în mare. „Insula Ciclopilor", stânci de bazalt aruncate după Ulyse de către Polifen, ascultă, parcă, și ele, în extaz simfonia desprinsă de pe coarde și răsuflarea monstrului ce-i domină pe toți.

Conul Etnei strălucește, sub zăpadă, ca sufletul cast al unei vestale.

Proectat pe pânza de azur a cerului, Etna îți amintește vulcanul Fusi-Yama atât de cunoscut din stampele și aquarelele japoneze. Mirodeniile pământului îmbălsămează aerul.

E o priveliște de raiu. In acest cadru de vis și poezie elinii și-au ridicat teatrul lor, printre ale cărei colonade, în vreme ce ascultau muzica versurilor, contemplau pe fundalul albastru al cerului și al mărei întreaga majestate a Etnei. Ce minunat instinct poetic aveau cei vechi cari căutau să unească priveliștele fermecătoare ale naturei cu desfătările spirituale!

Privesc, ca într'un extaz, frumusețea paradisiacă a peisagiului Din depărtările infinitului de azur în care se scaldă imensul creștet de argint al Etnei, din zăpada eternă a conului prin care se ridică fumul alb, aproape eterat, al legendarului stăpân al ținutului, îmi vin, parcă, svonuri și nume ce cântă sufletului meu povești din copilăria omenirei.

Ascult lira lui Pindar care făcea din Etna o colonadă ce sprijine cerul.

Din Eneida lui Vergiliu se ridică umbra eroului troian debarcat pe țărmul Siciliei la picioarele monstrului.

Văd scena descrisă de Lucilius cel tânăr, într'o irupție a vulcanului, când doi tineri din Catania, cu părinții pe umeri străbat flacările ce se dădeau la o parte ca să-i lase să treacă!

Admir înțelepciunea lui Lucrețiu care în „De rerum natura" dă o explicare de geolog și fizician modern, frământărilor monstrului căutând să alunge teama și superstițiile. Dar aud, parcă, și loviturile zeului Vulcan, care în uriașele lui cuptoare de foc, subpământene, făurea fulgerile și trăznetele lui Joe!

Toate prind graiu! O lume uitată reînviel „Lumea ce gândea în basme și vorbea în poezii"!

Vârful Etnei, strălucind sub zăpada eternă, în cadrul acesta de poezie elină, îmi pare mai frumos decât toate monumentele și statuele contemplate pe pământ, mai frumos chiar de cât statua lui Jupiter olimpianul de Fidias!

Nu departe de crater stărue încă din vechime, „Torre del Filosofo", turnul filosofului din care înțeleptul grec Empedocle, medic, poet, musician și mag, observa tulburătoarea frumusețe a vulcanului și feeria nopților boreale ori de iad, ale monstrului. E legendă, sau adevăr, că proteicul înțelept care refuzase coroana de suveran a Agrigentei, patriei sale, să se fi aruncat de bună voe în flăcările craterului Etnei? Să fi făcut aceasta ca o consfințire a teoriei sale că dintre cele patru elemente ce compun existența, focul, apa, pământul și aerul, focul e elementul purificator care, desprinzând sufletul, în toată puritatea, de pământească și necurata humă, înalță pe om spre zei!? Iată pe cel mai autorizat partizan al incinerării!

Va să zică acolo, în crematoriul acesta gigantic și argintat a pierit acela care a avut viziunea poetică a transformismului, care, cel dintâi, a arătat că luminei îi trebue timp pentru a se propaga, că omul respiră și prin piele, că mișcarea sângelui e legată de respirație, că gândirea e hrănită de afluxul sângelui și că plantele au un sex! Pe gura acestui monstru a căzut neastâmpăratul cercetător al existenței, „eternă atracție și repulsie, Amor și Discordie"!

Privesc giulgiul alb de zăpadă, ce acoperă amintirea marelui filosof! Din toată taina religiei lui orfice un singur glas se ridică pe gura de foc a vulcanului, Purificare!

Desprins de humă simți cum sufletul prinde aripi.

La Taormina, contemplând Etna ,te apropii de Zei!

RADU COSMIN

Rândunel

Un vânt și-o ploale necăjită
S'au repezit ca din senin
Și răpăie prelung pe frunze
Și-mi culcă florile de crin.

Grădina toată-i răscolită.
Ce tristă e grădina mea!
Pe-o creangă tremură de frică
Un pui plăpând de rândunea.

E singur, în bătaia ploaiei
Și'n ciripitu-i rugător
Imi spune să-i deschid fereastra
Și eu deschid... ei intră'n sbor...

Și iată-mi-i rotind în casă
Și parcă nu mai e pustiu
In casa mea inveselită
De ciripitul lui sglobiu.

Dar iată... Soarele s'arată...
Pe frunze, picurii scăpesc
Și rândunelele pe-afară
In sboruri vesele rotesc.

La glasul lor, grăbit, mă lasă
Plăpândul pui de rândunea...
. . . . . .
Mai vino, ploaie, inc'odată
Să-i văd din nou în casa mea!

VICTOR EFTIMIU

Domnișoara primește

Conferința pe care am ținut-o recent în câteva orașe de provincie a fost prilejul unor acuzări. Se pare, că nu s'a înțeles de către toată lumea, faptul că privesc fata modernă numai în lumina ce o reflectează activitatea ei profesionistă, neglijând aspectele frivole ale existenței tineretului cuprins de nevroză.

Ei bine, voi satisface din când în când, prin articole de ziar, și dorința celor ce vor să examineze viața tinerelor fete în mănunchiul ei cotidiane. Totuși afirm, aici ca și aiurea, că nu mă interesează acțiunile domnișoarelor mondene. Să sper, că voi interesa pe cititorii mei. Dacă voi parveni să-i și amuz, mă declar îndoit de mulțumită.

. . . . . .

E ora 6, într'un frumos parc al unei case particulare Domnișoara primește, în lipsa părinților, să joace bridge cu prietenii săi. La intrarea mea pe poarta care scârțâe în balamale neunse, cei adunați în jurul meselor de grădină au întors capul. Decorul este simplu, un decor de imensă grădină boerească, unde mireasma teilor seculari e mai îmbătătoare ca ori unde, iarba neatinsă de tăișul foarfecei se apleacă ondulând ca grânele, în adierea vântului. Pe trunchiuri de copaci admiri zorele multicolore, ascunzându-se printre ramuri. Decorul arhaic încadrează cel mai modern grup de tineri. Domnișoarele cu rochi pe cari flori imprimate își desfășoară culorile vii și măestrit îmbinate. Dar și fetele acelea erau niște flori, în frăgezimea celor 20 de ani!

Frumoase, vesele, turburătoare! Partenerii lor de bridge în cămăși de mătase albă, pantaloni de flanelă de aceeași culoare, păreau pagii acestor prințese, răsărite acolo din cine știe ce basm îndepărtat. Aspectul este seducător! Imi mângâe privirea, îmi odihnește creeru. Doar aspectul, căci pe dată ce mă adâncesc în observații, ,îmi dau seama că conversația nu este pentru „mame".

Fărâmițe de fraze ajung până la mine. Par a mă interesa de masa jucătorilor, ca să nu jenez și să nu fiu jenată de nimeni. Observ și tac, dar observ și voi scri. Observ bateria cu coktailuri, cum observ cutiile cu felurite țigări, cum ascult tainicele destăinuiri ale celor așezați lângă mine. Privesc însă cu mai mult interes grădina. O vrajă fără nume mă fură și mă ține încântată acolo.

Trec pe la picioarele mele, păuni pe cari paleta divină i-a împodobit cu tot belșugul de culoare; trec bibilici cu creasta roșie și penele cenușii; trec porumbei cu pinteni îndrăsneți și aripi delicate. O lume de păsări de care m'am desobicinuit în haosul capitalei.

Gazda, crezând că mă plictisesc, venea în spre mine cu un tânăr bronzat care ținea de mână, fata cea mai blondă și cea mai luminoasă pe care a creat-o natura.

M'am uitat lung la ea. Avea o rochie de culoare pastelizată albastru șters; obrajii îi erau aproape palizi, iar buzele ușor roșite.

Intreaga ei înfățișare o deosebea de restul camaradelor. Numai părul, de un blond intens, sublinia puterea de viață a acestei fetițe. Părul și dinții. Niște dinți minunați, în prețioasa lor alveolă de corail aprins

Totuși îmi pare rău că mi-a furat sfertul de ceas pe care îl petreceam poposind aci în lipsa mamei, în tovărășia țigaretei parfumate și a foșnetului de frunză.

Fata alungând cu un gest poruncitor pe însoțitorul ei, se așează liniștit la dreapta mea pe iarbă, încrucișează mâinile peste genunchi, apleacă capul într'o parte și cu o voce angelică mă întreabă:

Pentru că aveți idei largi, doamnă, aș dori să discutăm împreună noțiunea de sex-appeal!

Fără comentarii...

TANTZI BUDIȘTEANU

Cei mai vechi prieteni ai lui Caragiale

Bucureștii, după Ion Ghica, aveau pe vremea lui o sută de biserici, prea multe pentru populația de-atunci. Multe din ele au fost clădite de preoți (cum se vede din numele lor: Popa Chițu, Popa Soare, Popa Rusu, Popa Nanu, Popa Petre, etc.), nu pentru că răspundeau la o trebuință, ori pentru a spăla niscaiva păcate grele ca Lăpușneanu, ci pentru a fi plăcuți lui Dumnezeu și a-i primi în împărăția cerurilor. Dar de unde aveau ei atâta avere, ca să poată face biserici, la întrebarea asta ne răspunde următoarea legendă, auzită dela un preot:

„Când a făcut Dumnezeu pe oameni, la toți le-a dat câte două mâini, una cu care să dea și alta cu care să ia, afară de preoți, cărora din greșală (căci el nu-i infailibil ca Papa), le-a dat trei, una cu care să dea și două cu cari să ia. Oamenii au protestat, Dumnezeu a văzut că aveau dreptate și a tăiat una celor cu trei mâini; dar tot din greșală, a tăiat tocmai pe cea cu care da și de-atunci popa la dela toți și nu dă la nimeni"

Multă vreme, afară de cei de la bisericile statului, preoții n'aveau leafă, dar numele lor servea ca genetiv posesiv (cum se zice în gramatică) la o mulțime de bunuri pământești, ca: via popii, casele popii, trăsura popii, iapa popii...; astăzi, când au leafă, nu mai auzi decât frica popii, să nu vie iar vre-un tehnician, care să le mai taie ceva din leafă.

Multe din aceste biserici au fost dărâmate, fără să știm despre ele decât câteva rânduri din Istoria Bucureștilor de Gion și fără să se fi pus în locul, unde a fost altarul, o placă comemorativă, c'acolo n'a fost mai nainte casa unui muritor, ci casa lui Dumnezeu.

Această soartă era s'o aibă și biserica Sf. Dumitru din str. Carol.

Și-ar fi fost păcat, căci de ea sunt legate multe și felurite amintiri istorice.

Biserica este fundată de un vlăstar al uneia din cele mai vechi familii boerești din Muntenia, de Badea Bălăceanu. Contoș, adică conte al sacrului imperiu înainte de anul 1655. Fiul acestuia Aga Constantin Bălăceanu, ginerele lui Șerban Cantacuzino, partizan al politicii acestuia de a trece țara sub protecția austriacă, aduce la 1689 pe nemți, nemții cei dintâi ca oștire nouă în București. Brâncoveanu fuge, lăsând ispravnici și mulți boieri.

Bucureștenii credeau că Nemții, fiind creștini, nu vor fi cumpliți ca Turcii și Tătarii; s'au înșelat spre nenorocirea și a lor și a lui Bălăceanu. Polcurile nemțești i-au târât, scrie Șincai, pe boieri, pe arhimandriți, pe negustori legați cu funii de gât, ca să meargă la mai marii nemților, pentru că nu dăduseră făină și carne din destul.

Brâncoveanu aduce tătari în țară, nemții o iau la fuga rușinoasă dar sănătoasă. Bietul Agă suferă o pedeapsă fără exemplu: casele lui de lângă biserica Sf. Dumitru sunt dărâmate și făcute una cu pământul, capul lui a stat un an de zile în prepeleac, de s'a dus vestea până în Moldova, și toată averea lui confiscată. In urma acestei drame, Bălăceenii încetează de a mai fi ctitorii bisericii.

In veacul al XVIII a fost la Sf. Dumitru o școală de muzichie de unde probabil, zice Gion, și primul sediu al Conservatorului de muzică și declamație. Dintr'o corespondență a lui Dimitrie G. Florescu autorul „Steluței" se vede cu siguranță, nu probabil, că la 1867, Conservatorul era în str. Carol nr. 1, la colțul despre Calea Victoriei.

In curtea bisericii erau niște case mari cu două caturi, foarte frumoase pentru vremurile de atunci, cari serveau ca metoc episcopilor de Buzău și de Râmnic și ca locuință pentru parohul bisericii. Când s'a pus în aplicare legea Sinodului din 1872, Christian Tell, cel mai sgârcit ministru al cultelor, al cărui ideal, pe care l-a realizat, era să aducă bugetul lui la opt milioane, ca să nu închirieze un local propriu pentru ședințele Sinodului, a ales din încăperile de jos două săli mari, una pentru ședințe și alta pentru cancelarie, al cărei personal, tot gratis, era compus din șeful secției clerului Dimitrie Brăescu și doi copiști, Rosariu, student la științe, și eu, student la litere.

Prima sesiune deschisă în anul 1873 și-a început activitatea cu discutarea și votarea mai multor regulamente bisericești, toate opera episcopului Dunării-de-jos Melhisedec, singurul prelat de atunci cu foarte multă știință de carte și s'a terminat cu un scandal metropolitan.

După legea Sf. Sinod, mitropolitul din București avea titulatura: Mitropolit al Ungro-Valahiei, Ecsarh al Plaiurilor și Primat al României. Titlul de Primat al României aduna după lege în eparhia lui orice biserică, capelă sau mânăstiri din străinătate. Mitropolitul Calinic Miclescu al Moldovei n'a voit să recunoască această dispoziție a legii pe motivul că mânăstirea românească dela Muntele Athos, fundată de Ștefan cel Mare a ținut până acuma de eparhia Mitropoliei din Iași. Discuția s'a terminat cu retragerea lui din Sinod și cu declarația că nu mai ia parte la ședințele lui.

Sinodul, când s'a împlinit numărul de absențe, care exclude, după lege, pe un membru din sânul său, a votat și luarea rangului pe care îl avea, ca consecință a excluderii dela ședințe.

Această turburare bisericească, care a făcut o dureroasă impresie în tot publicul, a fost repede liniștită, mulțumită înțelepciunii Domnitorului, în urma unui memoriu-întâmpinare adresat lui și alcătuit cu multă demnitate de mitropolitul detronat, după spusele șefului meu D. Brăescu, care îl citise.

Insfârșit la biserica aceasta, Caragiale a avut doi prieteni mult mai vechi decât cei din boema noastră, pe inginerul inspector Pășcanu, astăzi pensionar, fiul parohului bisericii Sf. Dumitru, Popescu Pășcanu și pe Ion Drăgoescu cântăreț întâi la aceiași biserică și vioară secundă, șef de atac în orchestra teatrului Național.

Pe Pășcanu, tatăl lui Mihail Pășcanu, (avocat, profesor la Academia superioară de comerț și autorul dramei în versuri Cleopatra, jucată la teatrul Național), îl iubea Caragiale, fiindcă avea ce trebuie la o gazetă humoristică, spirit, și e singurul colaborator la gazeta lui Claponul, unde a scris sub pseudonimul Picolo.

Pe Drăgoescu (supranumit Bătrânul), vărul lui Delavrancea, îl iubea pentrucă era tipul românului cu bun simț și muzicant născut și pentru Caragiale, cine avea aceste două însușiri, era cel mai bun prieten al lui.

Drăgoescu mai avea și alt titlu la afecția lui; ca servitor al bisericii avea locuința într'o cameră în partea de jos a frumoaselor clopotnițe de lângă casele bisericii. Acolo Caragiale și-a scris multe din articolele lui din „Claponul"; iar când întârzia prea mult, ori era vreme rea, acolo și dormea. Bătrânul simțindu-se foarte fericit să-i cedeze patul, iar el să se mulțumească să doarmă pe un scaun.

Nici părintele Dumitru Popescu, „neobositul ei slujitor de astăzi", nici eu, n'am putut să identificăm cu precizie locul acestor clopotnițe.

I. SUCHIANU

Temelia Domniilor

— Fabulă —

Când s'a fost făcut vulturul Impărat, sub sfântul soare,
Peste necuvântătoare, —
Impăratul, bun la suflet, coborând din slăvi senine,
Doritor, la toți supușii să le-aducă numai bine, —
A jurat,
Inflăcărat:
— N'o s'aveți, cât va fi lumea, Impărat mai drept ca mine!...

Lăcrămând de bucurie, ale lumii dobitoace
Au pornit atunci să joace,
Că'n sfârșit își au și ele
Impărat mărei sub stele
Și cu multă milă'n suflet pentru-a lor sărmană piele..

După scurtă vreme însă, — tot așa ca mai nainte, —
Lacrima pica fierbinte
Sau sclipia pe gene — salbă, —
Când supușii la-Impăratul alergau să ducă jalbă:

— Impărate luminate, — se jelea biata albină, —
Urși vicleni îmi fură mierea și-o ascund în vizuină...
Mi-au prădat pe rând toți stupii!...

— Impărate, — plâns-a oaia, — ne jupoae turma lupii!...

— Impărate, — hohotit-au mulți cocoși cu creste roșii, —
Vulpile lăsa-vor văduvi în curând pe toți cocoșii!...

— Impărate, — gemeau boii, — noi aducem toț belșugul,
Insă partea noastră, Doamne, sunt răbdările și jugul!...

Și'n genunchi cereau supușii, cu suspine'ntretăiate:
— Impărate, fă dreptate!... Fă dreptate, Impărate!...

La acest potop de lacrămi și suspine fără număr,
Impăratul, plin de milă, lăsa capul trist pe umăr,
Căci dacă chema 'nainte-I vinovații, — toți la fel,
Colții'și arătau spre El, —
Ceiace, fără cuvânt,
Insemna că: de'i mânie, fulgii toți îi sboară'n vânt!...

Astfel, îndurând într'una, turma necuvântătoare
Vedea limpede cum moare,
Pe când, — grași, cu ceafa lată, urșii, vulpile și lupii
Îi goleau de bunuri stupii...

Dar povestea ne mai spune, — spre luare-aminte iară, —
Că vulturul—Impăratul,—stând pe-un Tron făcut din ceară,—
Tronu-I, dogorît într'una de-a 'ndurării vie pară,
S'a topit, iar Impăratul, trist, a trebuit să piară!...
. . . . . .
Și-a rămas de-atunci proverbul, să dureze'n veacinicie,
Că: „Domniile pe lume, — cât de strălucite fie, —
Nu durează, când DREPTATEA nu le stă ca temelie!"

VASILE MILITARU

De primăvară

— SONET —

A isbucnit năvalnic, primăvara,
Cu forța ei renăscătoare, viața.
Natura-și schimbă ca prin farmec, fața.
In crâng artiștii înstrunesc chitara;

Și-așteaptă să sosească cântareața,
Sub cer senin să urce'n triluri scara;
Cu glas vrăjit, să cânte până seara
Și iarăși să re'nceapă dimineața.

Și vremi de vremi ți-ai re'noit avântul
Uitând frunzișul, ce-ți răpi pământul
Acum un an; te invidiez, natură,

Nepăsătoare, rece și ingrată!
Dece nu pot, vai!, la a ta căldură
Să uit și eu ce-am îngropat odată?

VICTOR HILMU

Din câmpul cărții

Apariții recente:

— I. Dongorozi: Țucu, nuvele și schițe, Craiova 1931; Sera Furpa: Bătea un vânt de nebunie: Cartea românească, Cluj, 1932 —

Cu ultimul d-sale volum, prozatorul I. Dongorozi pare a fi dat o nouă orientare propriului d-sale scris, apropiindu-se, cu toată dragostea, de cutele pline de poezie și naivitate ale sufletului copilăresc. E tocmai, directiva pe care i-am remarcat-o, cu elogii chiar dela volumele anterioare, când d-sa se manifestă, atât de sigur, cu „Stratagema", din „Monumentul eroilor" și cu „In ajun de Sf. Nicolae", din „Anchetă". Noul volum subintitulat, pe coperta din afară: „nuvele și schițe", iar, pe cea interioară, numai „schițe", aduce 7 bucăți: 2 vechi, cele de mai sus, și 5 inedite. Graba cu care se fac, la noi, recenziile a făcut pe unii confrați să vadă în „Țucu" un volum cu schițe din viața copilor — acuzațiune adusă, gratuit d-lui I. D. — care, în acest caz, ar fi renunțat cu plăcere la o bucată ca „Maestrul", atât de distonantă, atât de rău plasată și de intenționat inspirată. Cu această excepție (după cum se vede, nu tocmai onorabilă) volumul d-lui I. D. se ține în picioare, aducând în lumină pagini invioratoare în legătură cu psihologia celor 2 categorii de copii: cu necazurile celor nevoiași, cu bucuriile și grijile celor avuți. Din prima grupă fac parte două bucăți: *Țucu* — tragedia unui copil bogat, neglijat de părinți și *Scăpat* — aceea a orfanului de război Mitriță, mort în împrejurări atât de vitrege. Sunt pagini de-o mișcătoare realitate care dau pe față nedreptatea strigătoare la cer pe care soarta o păstrează pentru unii aleși. Firește că în imaginile celor doi pici, deveniți eroi ai vieții și ai literaturii, se oglindește o întreagă omenire în suferință, atâți desmoșteniți ai soartei, atâtea suflete imfirme împotriva cărora pare să se fi coalizat toată răutatea și perversitatea contemporanilor. Fără unele amănunte prea vii și prea realiste — cele două schițe ar putea rezista, constituind pagini emoționante din nesfârșita dramă umană.

Dintre celelalte bucăți, două sunt noui: destăinuirile naive (și-aci aceeași perversiune) din „Intr'o după amiază" și chinurile copilașului „In ajun de examen". Sunt bucăți cu totul de altă factură (în genul „Stratagemei" și „In ajun de Sf. Nicolae", care dau pe față, cu preciziune, sufletul unui copil isteț, preocupat de problemele vârstei, de enigmele pe care vieața i le scoate, pas cu pas. De astădată, precumpănește dialogul care (minus unele lungimi prea obositoare și, tocmai din această cauză, inutile) e condus cu abilitate și insuflețire. Meșteșugul scritorului reușește — de foarte multe ori — să poetizeze procupările părintelui, dela care — firește — așteptăm și alte bucăți de aceeași inspirație.

In cariera literară a d-lui I. D. — „Țucu" reprezintă confirmarea unei noui directive: sufletul copilului — fără să reprezinte însă (din cauzele pe care le-am arătat) și desăvârșirea artistică. E un deziderat pe care d-sa îl va ajunge numai în ziua când va reuși să transpue complet realitatea, renunțând la unele date nu deajuns de interesante și neîncăpătoarele în tiparele artei. Intrucât ne privește — așteptăm acea zi. Ultimul volum e o garanție mai mult.

*

Cât de nesecată a fost, în subiecte literare, ultima desfășurare răsboinică — se poate vedea și din acest „Bătea un vânt de nebunie" cu care un scriitor nou își deschide atât de fericit cariera literară și sub auspicii atât de luminoase. (D-sa pare a fi la a II-a lucrare; pe prima „Surprinși în intimitate" n'o cunoaștem). Nu cunoaștem pe autor, nu bănuim nici măcar cine ar putea fi. Aceasta — și cu ea, tăcerea atâtor confrați cari ne asurzesc urechile când vede lumina tiparului, un produs al cafenelei— nu ne împiedică să salutăm cu entuziasm acest mic roman de răsbolu care se situează perfect lângă tot ce s'a scris similar, la noi.

Ne duc la această încheere atâtea considerațiuni dintre care amintim: surprinzătoarea noutate care se desprinde din aspectul inedit — lupta cu maladiile — sub care autorul privește răsboiul; caracterul biografic și memorialistic — este urmărit cu credință viața, în genere, și lupta cu nenorocirea, ale medicului Sandu Ronea; atmosfera în specie, perfect morală și duios înălțătoare care se degajează din această scriere în care — nu cum se întâmplă, de obicelu — societatea este învinsă și corectată de individul înzestrat cu dragoste de oameni și cu încredere nestânjenită în biruința finală. E — aici — un punct unde d. Sera Furpa se deosibește complet de scriitorii anteriori cari lăsau în sufletele cetitorilor, cu precădere, o puternică doză de amărăciune. Și aceeași seninătate absolută se desprinde din felul natural în care ne este prezentat răsboiul — fără intenții, fără teză, dar și fără sforăituri romantice prin care să se preamărească o acțiune — detestabilă prin sine. Stăpânit de cea mai deplină obiectivitate, d-sa se mulțumește să reproducă — alegând — unele date ale acestei realități care vorbește atât de stăriutor prin sine — atunci când cel ce trăește în ea știe s'o înțeleagă și s'o accepte cu sufletul larg. De-aici caracterul mai mult real decât realist al acestei lucrări care știe să ocolească — inteligent — situațiile prea tari de umplutură, oprindu-se, atunci când nevoia o cere, la cele într'adevăr semnificative și cerute de înlănțuirea evenimentelor. Se degajează — totuși — și din acest debut un pic de amărăciune, dar nu împotriva răsboiului sau în legătură cu soarta celor ce le-au făcut cu credință și jertfă, ci la adresa profitorilor, a colonelului Gavrilescu și soției sale, a căpitanului Stolz — aceasta trimitate care se îndeletnicia cu dosirea sumelor destinate hranei convalescenților și a lăzilor cu „biscuiți, zahăr, săpun, conserve, cămăși de lână, pansamente și medicamente trimese de „Crucea roșie americană", la adresa preotului materialist Luca Săftoiu, a bătrânului palavragiu „conu Alecu", a soției care e preocupată numai de avantagiile, căsniciei Suzy Sileanu care în fața soțului rănit grav „își refăcea savant și cu meticuloziate roșul buzelor și sorbia din ochi pe frumosul ofițer francez", preocupată de... iscălirea testamentului „în fața unor martori oficiali", a doamnelor dela Crucea roșie, „în atitudini licențioase", „care-și sacrificau prin trenurile sanitare sau prin orașe roșul scump depe buzele lor încinse pe paloarea acelora ale unor ofițeri istoviți de pe la cartiere, a conducerii de care a avut parte țara noastră. Sunt tot atâtea accente de revoltă ale unui suflet cinstit pe care răutatea omenească îl îndrumează spre cea mai sigură moarte, fără să întunece mersul general al acestei povestiri în care varietatea și emotivitatea ocupă locul de frunte, iar puterea de descriere este desăvârșită. Ceeace nu trebue trecut cu vederea este sensul adânc omenesc pe care d. S. F. îl dă operei sale — prin prezentarea acestui erou pe care războiul îl preface în bine, făcându-l să iubească vieața pe care, mai înainte, o disprețuise, s'o considere „larg deschisă spre toate aspirațiile, spre toate pasiunile, spre toate virtuțiie", cu această expresă condițiune:

„Va trebui să mă sprijin, în viitor, pe credință și pe iubire, ca să nu mai rămân, vreodată, suspendat în aer, ca acel balon captiv pe care-l purtau în batjocură toate vânturile deslănțuite... Credința mă va susține și-mi va da temeiul tuturor acțiunilor altruiste, luându-mi de pe suflet acea întrebare lașă: „La ce bun?" Iar iubirea... iubirea pe care, altădată, o socoteam stupid, numai ca un preludiu mistificator...".

Este cel mai mare merit al acestei lucrări care, în plus, aduce o limbă plină și adequată, perfectă și proprie, minus unele impurități ca: o pățanie... care... o rechiziționase...; chinuială; vârtejea; rochi; se desfășor; rochea ei; cu experiența care o am".

PAUL I. PAPADOPOL

Viaţa politică

Revoluţionar cu explicaţii

Când societatea funcţionarilor publici şi-a serbat 50 de ani de existenţă, d. Mihail Manoilescu a rostit o cuvântare ocazională, care a dat naştere la câteva comentarii. Spunând d-sa că funcţionarii români n'ar cere M. S. Regelui decât „să aibă căderea de a apăra singuri, legea şi dreptatea, ori de unde ar veni călcarea ei", i s'a atras atenţia că astfel deschide calea anarhiei, fiind absurd ca funcţionarul să fie autorizat a discuta şi decide despre legalitatea ori cărui ordin dat de superiorii săi.

Apărători ai Statului de drept şi ierarhic socoteam propunerea d-lui Manoilescu sortită, dacă ar fi să se ia în serios, să ducă la cele mai nebănuite urmări. Funcţionarul ridicat la rangul de autoritate supremă, care nu aplică decât ordinele pe care le socoteşte el legale, este prea mult, chiar şi pentru statul cooperativ dorit azi călduros de fostul ministru a două partide, care, ca mai toate partidele româneşti, au practicat favoritismul, atât de odios azi d-lui Manoilescu. Şi era cu atât mai stranie această concepţie a d-sale, cu cât, după doctrina politică pe care o pledează de o vreme, Statul nu trece funcţionarilor din autoritatea sa atât de mult, în cât să ajungă a fi socotiţi ca elementul de bază al continuităţii şi prestigiului său. Doctrina de stat fascistă, dacă se ridică împotriva concepţiei Statului neutru democrat, nu înseamnează în schimb, cum părea că doreşte d. Manoilescu, atot puternicia funcţionarilor.

In numărul ultim al revistei „Lumea Nouă", d-sa se explică. Şi ca totdeauna explicaţiile spun mai mult decât frazele de efect din cuvântările ocazionale. Aflăm astfel, că „nu este, bine înţeles ,vorba de o generalizare absolută, care ar face din ORICE ordin, un prilej de discuţii şi interpretări sovietice din partea executanţilor", ceea ce e mult mai clar şi mai categoric. D. Manoilescu ştia că prin statutul funcţionarilor publici, funcţionarul are dreptul să refuze în scris, executarea unui ordin ilegal, dat fiind responsabilitatea lui alături de autorul ordinului...

„Teoria noastră nu este atunci, spune d. Manoilescu, de cât o încercare de generalizare a unui principiu existent..." Dar dacă nici generalizarea nu-i „absolută", atunci de ce era nevoie să se amintească de vechiul Egipt, unde funcţionarul jura „că nu va asculta pe şefii săi, când îi vor porunci să calce legea şi dreptatea"? Probabil, pentrucă aşa cerea situaţia: puţină demagogie pentru captarea simpatiilor unui corp constituit, căruia în Statul cooperativ d-sa nu-i va acorda prea multe drepturi.

Iar noi, fiindcă am arătat cât de anarhică era doctrina precizată atunci de d-sa în sens absolut şi fără explicaţii, suntem gratulaţi cu epitetul de reacţionari. Suntem convinşi că d. Manoilescu va veni în numărul viitor al revistei sale cu lămuririle necesare, fiindcă d-sa, care a militat pentru atâtea ideologii, pe care le-a îmbrăţişat grăbit cu o egală convingere şi le-a părăsit desamăgit că nu-l duc la satisfacerea integrală a ambiţiei sale, cu un egal dispreţ, ştie că a apăra bunul simţ împotriva exceselor doctrinare, nu înseamnă a fi reacţionar.

Noua epopee spaniolă a aerului

—xox—

— Sborul aviatorilor Barberan şi Collar —

Toată Spania — şi alături de ea lumea întreagă—urmăreşte cu îngrijorare şi mâhnire cercetările ce se fac acum în Mexic şi în Guatemala pentru descoperirea urmelor aviatorilor Barberan şi Collar, dispăruţi de câteva săptămâni prin aceste meleaguri. Cu fiecare zi ce trece scad şansele de a-i regăsi în viaţă, dar întocmai cum s'a întâmplat în Franţa pentru Nungesser şi Coli, lumea nădăjdueşte cu îndârjire şi oricât, pentrucă mintea omenească nu poate să admită că soarta să fi fost potrivnică acestor doi oameni îndrăzneţi tocmai în clipa când erau gata să atingă ţinta finală.

Totuşi, raidul pe care l-au înfăptuit unind în prima parte a sborului lor—şi cea mai însemnată—Sevilla cu Cuba, este suficient pentru a le asigura nemurirea.

Pentru a vă face o idee de măreţia acestei isprăvi şi de greutăţile enorme care au trebuit învinse, e de-ajuns să ţineţi seama de distanţa străbătută: 7600 kilometri, cu mult superioară prin urmare tuturor călătoriilor aeriene precedente; şi acest sbor a fost făcut peste mări pustii, unde cea mai mică abatere putea să aibă urmări fatale. Nimic nu arată mai bine curajul, rezistenţa, inteligenţa de care au dat dovadă îndrăzneţii navigatori, ca şi perfecţiunea tehnică a aparatului lor, în întregime construit de industria spaniolă.

Acest raid e un nou titlu de glorie pentru aeronautica spaniolă şi el se înscrie alături de acela al comandantului Franco şi căpitanului Ruiz de Alda, cei care au realizat în 1926, pe aparatul *Plus-Ultra* sborul dela Palos-de-Moguer— portul unde s'a îmbarcat odinioară Christofor Columb—până la Buenos-Aires; deasemeni alături de raidul pe care l-au făcut, cu doi ani mai târziu, căpitanii Jimenez şi Iglesias, pe *Jesus del Gran Poder*, când au unit dintr'un sbor Sevilla cu Brazilia.

Şeful, căpitanul Mariano Barberan y Tros de Ilarduya s'a născut la Guadelajara, în provincia Madrid, la 14 Octombrie 1895; a intrat în 1910 la şcoala militară de geniu, unde a obţinut diplomele de pilot şi de observator. Ca aviator s'a distins mai ales în timpul războiului din Maroc — ceeace i-a adus medalia militară — apoi prin lucrările făcute la şcoala de observatori dela *Cuatro-Vientos* (Patru-Vânturi), al cărei director a devenit după aceea. Barberan a colaborat la expediţia comandantului Franco, deşi a fost împiedicat să ia parte la realizarea ei din motive neprevăzute, survenite în ultima clipă. Trecea, cu drept cuvânt, drept unul dintre cei mai instruiţi, mai vrednici şi mai entuziaşti aviatori spanioli. I se datoresc şi câteva tratate care au consacrat autoritatea sa în materie de navigaţie aeriană.

Pilotul său, locotenentul Joaquin Collar Serra, n'avea decât 2C de ani: era născut la Figueras, lângă Barcelona, la 25 Noembrie 1906. Elev al şcoalei de cavalerie în 1921, apoi al academiei militare de aviaţie în 1927, avea şi el titlurile de pilot şi observator. Insuşirile sale deosebite l'au făcut, în ultimul timp, profesor la şcoala de pilotaj din Alcala.

Sborul trebuia să se facă în două etape: dela Sevilla în Cuba şi de aci în Mexic. După o serie de anchete meteorologice, conduse cu multă răbdare de serviciul competent de sub direcţia locot. colonelului José Cudillo şi de acord cu indicaţiile Comitetului internaţional de navigaţie aeriană, s'a adoptat drumul prin Mădera şi Saint-Jean-de-Porto-Rico, care a prezentat cele mai bune condiţii sub raportul regimului vânturilor. Lungimea maximă a primei etape era prin urmare de 8095 km. împărţiţi astfel: Sevilla-Madera, 1152 km.; Madera - Saint - Jean-de - Porto-Rico, 5170 km.; Saint-Jean-de-Porto-Rico-Havana, 1773 km.

Alegerea aparatului s'a făcut şi ea după studiile cele mai meticuloase şi după numeroase încercări. S'a adoptat în sfârşit un tip de avion Bréguet zis „Superbidon" cu un motor Hispano-Suiza 12 Nb de 650 H. P., asemenea aceluia care a fost întrebuinţat de Costes în călătoriile sale cele mai cunoscute, mai ales dela Paris la Tsitsikar (7905 km.) şi dela Paris la New-York (6700 km.). Caracteristicele sale principale erau următoarele: anvergură, 18,3 metri; lungime, 10,7 metri; depărtare între aripi, 2,1 m.; suprafaţă 59,94 m. p.; benzină, 5325 litri; ulei, 250 litri; greutate gol, 1950 kg.; greutate cu întreaga încărcătură, 6320 kg.; greutate pe m. p. 104 kg.; greutatea pe H. P., 9,7 kg.

Cuatro Vientos — aşa a fost botezat noul avion, — avea în afară de aceasta toate aparatele şi instrumentele de bord şi de navigaţie necesare ca şi instalaţiile trebuincioase.

Ultimele pregătiri au avut loc pe aerodromul din Tablada, lângă Sevilla. La 10 Iunie, înaintea zorilor, căpitanul Barberan şi locotenentul Collar îşi luară posturile în primire şi la 4.45, în mijlocul emoţiei generale, aparatul se ridica majestos, îndreptându-se imediat spre mare, escortat de o mulţime de avioane militare şi civile care ţinuseră să-şi ia rămas bun dela îndrăzneţii aeronauţi.

Duminică 11 Iunie, seara. *Cuatro Vientos* atinge Cuba şi la 20.45 (ora Gréenvich) ateriza în această insulă, pe aerodromul Camagüey. Făcuse de acum 7600 km., în 40 de ore, cu o iuţeală de 190 km. pe oră.

Ştirea a produs în Spania un entuziasm de nedescris. La Madrid, Cortesurile votară, după propunerea gloriosului Ramon Franco, o adresă către cei doi aviatori şi deputaţii, în picioare, o subliniară prin tunete de aplauze. Din toate părţile soseau omagii din străinătate şi ministrul aerului francez, d. Cot, se grăbi să felicite din partea sa, prin cablu, pe cei doi aşi ai aviaţiei mondiale cari străbătuseră pentru întâia oară Atlanticul în cea mai mare lărgime a sa. Prinţul Bibescu, preşedintele federaţiei internaţionale aeriene, în numele acestela şi al Aeroclubului regal român, le-a telegrafiat şi a felicitat oficial pe ministrul Spaniei la Bucureşti.

Barberan şi Collar, care fuseseră obiectul primirii celei mai călduroase din partea populaţiei de îndată ce au sosit la Camagüey, ajunseră a doua zi la aerodromul Colombia din Havana, unde fură primiţi cu aceleaşi ovaţii; au dus-o astfel în tot timpul şederii lor în capitala cubană.

La 20 Iunie, la ora 5,52, socotind favorabile condiţiile meteorologice, îşi luară din nou sborul pentru a străbate ultima etapă de 1720 km. până în Mexic, unde trebuiau să ajungă în cinci ore.

De atunci, nici o noutate despre ei. Toate informaţiile — cari se contrazic de altfel, — răspândite asupra lui *Cuatro Vientos* au fost desminţite.

Ce s'a întâmplat? Victimă a unor furtuni neprevăzute în golful Mexicului, aparatul să fi pierit în mare? Să se fi pierdut în masivele muntoase ale căror vârfuri depăşesc uneori 5000 de metri ,din istmul Tehuantepec? Sau a fost silit să aterizeze în pădurile greu de pătruns din interior? Cercetările făcute de aviatori, atât de cei mexicani cât şi de cei guatemalieni, au fost zadarnice. Guvernul Mexicului a mobilizat acum o adevărată armată terestră care scotoceşte pas cu pas, până în colţurile cele mai îndepărtate, regiunile unde se presupune că ar putea fi ascuns *Cuatro Vientos*.

Admirabila generozitate dovedită cu această ocazie de republice spaniole transatlantice, a mişcat adânc inima vechei lor metropole. Ori care ar fi soarta lui Barberan şi Collar, ei au adus un serviciu mai mult ţării lor, dând ocazia să se manifeste din nou frăţia şi solidaritatea hispano - americană.

Triumful celor doi eroi le va supravieţui.

Reînoind gestul faimos al vechilor *descrubidores*, ei au contribuit — şi aceasta va fi consecinţa cea mai imediată a minunatei lor epopee — să dea un avânt mare aeronauticei spaniole, deja în plin progres, şi prin exemplul lor să suscite noi iniţiative.

Chiar de acum se anunţă că unul din compatrioţii şi emulii lor, pilotul Rein Loring, care s'a făcut cunoscut prin cele două sboruri ale sale în Filipine, îşi propune să facă o călătorie aeriană dela Sevilla la Buenos-Aires. Dacă ar fi să presupunem — ceeace noi refuzăm încă să credem, că Barberan şi Collar au plătit cu viaţa neuitata lor isprăvă, ar fi încă o dovadă să sângele martirilor—fie că e vorba de martiri ai religiei sau ai ştiinţei, — n'a încetat să fie fecund.

Incendiul dela Copşa-Mică

— O ploae torenţială astupă craterul. — Pregătiri pentru stingere.— Constatări noui la faţa locului

Mediaş, 27 Iulie

A doua incercare de stingere a incendiului dela Copşa-Mică, fixată pentru ziua de azi, a fost amânată pentru două zile.

In ultimul timp s'a observat un fenomen ciudat care a dat loc la diferite comentarii. In locul flăcărilor uriaşe, cu care populaţia se obişnuise în ultimile 13 zile, iese din crater în continu un fum gros negru, amestecat cu nouri înroşiţi, ceiace dă intregului incendiu un aspect cu totul distinct, imprimând impresia că arde petrol in loc de gaz metan. Faptul acesta a determinat răspândirea zvonului că s'a dat de petrol, care arde acuma cu intensitate. Realitatea însă este cu totul alta.

Căldura, radiată pe o intindere mare este insuportabilă. In jurul nostru, intreaga vegetaţie este pierdută, totul ras, par'că, de pe pământul atât de fertil, iar pe o distanţă destul de mare, vedem urmările grozave ale acestei călduri dogoritoare.

Este un spectacol intristător. Pe o mare intindere, nici o vietate. Inainte, măcar vedeam— era la inceputul grozavului foc— o mână de oameni cari lucrau pământul, ciobani cari îşi păzeau turmele ce păreau a nu se sinchisi prea mult de ceiace se întâmplă în jurul lor. Acuma însă, nici o umbră de om, nici o urmă de vietate. Totul s'a retras în faţa căldurii grozave. Aceiaşi constatare a făcut şi d. dr. D. Roman, cu regretul că focul şi căldura grozavă au distrus plantaţiile şi câmpurile fertile.

Dar spiritul iventiv al omului a şi găsit un admirabil mijloc de despăgubire, incasarea unei taxe minime de lei 2 de fiecare vizitator, ceiace va aduce comunei Proştea-Mare, în raza căreia cade intreaga regiune, un venit frumos faţă de numărul covârşitor al vizitatorilor. Iar societatea naţională de gaz metan va fi scutită de despăgubiri, pentru că edilii dela Proştea-Mare au găsit un mijloc atât de rapid ca să intre mai repede în posesia banilor, primind o desdăunare prin aceste incasări, iar chestiunea răspunderei civile este incă discutabilă, din moment ce forţa majoră a intrat în joc.

Suntem la faţa locului. Cu noi este şi noul reprezentant al regiunii miniere, d. ing. Panin şi conduşi de d. ing. Ciortea, primim lămuriri detaliate asupra tuturor chestiunilor ce ne interesează

Vizităm intregul teren gazeifer. Pretutindeni o activitate febrilă. Iată-ne aci în faţa celor două bataluri uriaşe cari cuprind, gata spre pompare, 60 vagoane de „Spuelung". Colea, mai la vale, lucrează cu mare iuţeală un concasor, care pregăteşte materialul pentru amestec. Iar in dosul sondei No. 5, se află un baraj imens, umplut cu 200 vagoane apă. Aci aflăm, dela d. ing. Ciortea, că pompele de pe malul Târnavei au fost scutite de un mare lucru, deoarece acest rezervor s'a umplut prin ruperea de nori ce s'a abătut eri asupra intregei regiuni. Dar rezervorul este gata să primească incă 400 vagoane de apă.

Asupra acestei ruperi de nori trebue să ne oprim aci puţin, căci ea este, tot după explicaţiile d-lui ing. Ciortea, cauza fumului gros, negru, ce iese din crater şi dă impresia unei arderi de petrol. Ploaia torenţială a avut drept efect surparea unui mare teren deasupra craterului şi la un moment dat, lucrători au observat stingerea focului pentru câteva clipe. A isbucnit din nou, de data aceasta insă acompaniat cu o lavă groasă de noroi, pietre şi lemne, ce au căzut prin surpare în gura craterului. Prin infiltraţiuni de apă, combustiunea nu este perfectă şi de acela iese fumul gros, negru. Seara acest fum, printr'o roşeaţă intunecată, urmat apoi de valurile roşii ale limbilor de foc, formează nouri de o nuanţă rară şi foarte greu de redat, un aspect fascinant, care atrage şi mai mulţi spectatori.

Am intrat în sonda No. 5. Aci am găsit o activitate foarte intensă. D-nii ingineri-şef Sprâncenatu şi Gohn erau la posturile de comandă. In timp ce d. ing. Sprâncenatu controla presiunea şi dădea ordine pentru punerea la punct a garniturei, d. ing. Gohn controla „Kameronul" sondei şi supraveghia lucrările în legătură cu prăjinile de introdus.

O echipă de muncitori lucra la conducte, iar diferitele camioane şi căruţe soseau în goană, descărcând repede materialul adus şi plecând să aducă altul.

Toţi sunt optimişti şi aşteaptă cu incredere ziua de Sâmbătă, pentru care s'a fixat executarea programului de stingere. Vineri, 28 Iulie acesta va fi studiat în toate amănuntele sale, vor fi date ordine precise ca totul să funcţioneze ca mecanismul unui ceasornic, iar Sâmbătă va fi ziua de bătălie, unde fiecare trebue să-şi cunoască munca până în cele mai mici amănunte. Se aşteaptă sosirea din Bucureşti a d-lui director general Motaş, care va asista personal la lucrările de stingere şi va da ultimile dispoziţiuni. Asemenea au fost invitate, la faţa locului, organele cu răspnudere, din ministerul de industrie şi comerţ.

Până în prezent, s'au cheltuit sume considerabile cu materialul adus la faţa locului.

Apoi am vizitat staţiunea de pompe de pe malul Târnavei. Şi aci aspectul locului este cu totul schimbat. In locul pompelor mici găsim două pompe uriaşe, cu debitul respectabil de 24 vagoane pe oră şi puse în funcţiune printr'o conductă de gaz, construită în ultimile zile de specialiţşii societăţii. Aceştia n'au cruţat nici timp şi nici munca, reuşind într'un interval atât de scurt să facă o conductă pe o intindere atât de mare — peste 3 km. — care să alimenteze pompele impunătoare, menite să umple rezervorul uriaş de 600 vagoane. In apropierea lor, pe marginea şoselei, se află un mic cort, iar lângă el o staţiune telefonică, care leagă direcţiunea societăţii din Mediaş cu locul incendiului.

In jurul staţiunii de pompe, am remarcat urme adânci ale ruperei de noroi ce s'a abătut asupra regiunii.

—xox—

Congresul studenţilor din Dobrogea

Federaţia cercurilor studenţeşti dobrogene organizează primul congres naţional la Constanţa în zilele de 6, 7 şi 8 August.

Iată programul:

I) Desbateri în şedinţă publică la casinoul municipal din Constanţa asupra următoarele rapoarte: Studenţimea şi societatea; Romanizarea şi colonizarea Cadrilaterului; Naţionalism şi creştinism; Problema culturală în Dobrogea; Problema rurală în Dobrogea; Descoperiri ştiinţifice în Dobrogea.

II) Excursii cu autobuze şi pe mare, de informaţiuni şi cercetări.

Participanţii la congres vor beneficia de reducere pe C. F. R. 50% (staţiune balneară).

Informaţiuni şi înscrieri pentru studenţii din Dobrogea la preşedinţii cercurilor judeţene respective, iar pentru studenţii ceilalţi şi toţi cei ce vor să participe al congres la d. Victor Duşa, preşedintele federaţiei, str. Moldova nr. 7 Constanţa. Informaţiuni în Bucureşti la d. Nicolae Andrei, căminul stud. tulceni str. Spătarului nr. 44.

—xox—

ATLAS

este un cauciuc nou, dar la construirea sa au contribuit experienţa şi prestigiul unei întreprinderi gigantice: Standard Oil Company of New Jersey.

ATLAS

posedă o putere de tracţiune superioară

Este rezistent, durabil şi deci EFTIN.

Succesul cauciucului Atlas este uimitor. Acest nou produs a fost primit cu incredere cum sunt primite puţine alte produse noui. Cauciucurile Atlas fiind fabricate de Standard Oil Company of New Jersey oferă toate garanţiile dorite. Inainte de a fi introdus pe piaţă, cauciucul Atlas a fost supus celor mai grele încercări pentru ca să ofere satisfacţii depline automobilistului. Exteriorul cauciucului Atlas este astfel construit încât reduce la minimum primejdia derapajului. Cauciucul Atlas mai este şi un ajutor preţios pentru frâne.

REPREZENTANT PENTRU ROMÂNIA:

AGENŢIA AMERICANA

CALEA VICTORIEI No. 126 — BUCUREŞTI

LA STRAND ŞI LA PLAJĂ!

TESTA

COMBATE

DURERI DE CAP - MIGRENE
NEVRALGII-DURERI DE DINŢI
RĂCELI - GRIPĂ - JUNGHIURI
DURERI MENSTRUALE
INDISPOZIŢIE

DE A V U T IN FARMACII

Hotărârile comisiunei mixte a zahărului

Vineri s'a întrunit la ministerul de industrie, sub preşedinţia d-lui Cezar Popescu, secretarul general al departamentului, comisia specială a zahărului.

S'a discutat chestiunea preţului şi intinderilor cultivabile şi a viitoarelor insemnări.

Fabricanţii au obiectat că s'a depăşit suprafaţa cultivată cu 2400 ha., hotărindu-se să nu se ia nici o decizie, până la sosirea tablourilor definitive despre suprafeţele insemnate.

S'a stabilit că cultivatorilor li se cuvine ca şi în trecut o cantitate de borhot egală cu 50 la sută din cantitatea de sfeclă predată.

Deasemenea programul de predare a sfeclei se va stabili după o inţelegere între fabricanţi şi cultivatori, avându-se în vedere caracterul regional al aşezării fabricilor.

Arbitrajul în privinţa art. 2 din convenţie, relativ la preţul sfeclei 3n raport cu preţul zahărului, se va ţine la ministerul de industrie în ziua de 20 August.

—xox—

Examenele poliţiştilor din Dobrogea

Constanţa, 28 Iulie

Vineri s'a ţinut la chestură examenul de admitere pentru examenul de definitivat al comisarilor ajutori.

Au participat candidaţi dela toate poliţiile din Dobrogea.

Comisia de examinare a fost alcătuită din d-nii Olăraşu, director general în ministerul de interne, Gr. Ştefu, inspector general de siguranţă şi Leon Panaitescu chestorul poliţiei Constanţa.

Cei admişi se vor prezenta la alt examen ce se va ţine în Bucureşti.

Mătasea de cusut şi de butoniere

Gütermann

Avantajele mătăsei de cusut se găsesc în calităţile mătăsei naturale.

Mătasea de cusut este mătasea pur toarsă din cea mai bună calitate.
Mătasea de cusut nu se decolorează.
Mătasea de cusut nu reacţionează intemperiilor.
Mătasea de cusut are lustrul natural.
Mătasea de cusut se găseşte în peste 600 culori.
Mătasea de cusut este eftină.
Mătasea de cusut este moale, elastică şi se acomodează la cusătura hainei.

La întrebuinţarea
Mătăsei de cusut ochiurile nu se rup.

Cusăturile mătăsurilor şi a stofelor de lână fiind cusute cu mătase la vopsire se colorează la fel.
Fiţi atenţi cu ce sunt cusute hainele Dvs.
A economisi la aţă este o economie greşită.

Mătasea de cusut nu poate fi înlocuită.

Intrebuinţaţi mătasea de cusut Gütermann, fiind cea mai bună.

Gütermann & Co. S. A. Română, Bucureşti

Flori! Flori!
„Faraudo"
Câmpineanu 28
Telefon Palatul Regal. Bucureşti I

Expoziţie permanentă!
Presentare ireproşabilă!
Rapiditate!

Se transmit flori în orice oraş din lume.
Serviciul Fleurop şi F. T. D. America

Citiţi „ILUSTRAŢIUNEA ROMANA"

BUN CURAT EFTIN HERDAN 7 LEI

Concursul hipic din Sibiu

Sibiu, 28 Iulie

Şcoala de aplicaţie a cavaleriei a organizat în acest an tradiţionala serbare de fine de an, cu caracter pur sportiv, precum şi al 11-lea concurs hipic.

In ziua I-a, a fost serbarea sportivă a şcoalei, cu un program variat. Ofiţeri, cadre şi elevi au executat un carousel cu figuri grele şi interesante.

Cu toată ploaia ce cădea din abundenţă, elanul cavaleriştilor noştri n'a putut fi oprit şi au executat un parcurs greu, de 2000 m. cu 30 obstacole pe un teren complet inundat.

In zilele următoare s'a desfăşurat concursul hipic la care au luat parte peste 100 concurenţi.

In ziua I-a, s'a alergat importanta probă de forţă progresivă „Premiul Spaniei" câştigat de locotenentul Ţopescu dela şcoala de cavalerie din Sibiu.

Câştigătorul, pe lângă premiul în bani, a obţinut şi o sabie de onoare oferită de republica spaniolă. Ea a fost inmânată ofiţerului de către ministrul Spaniei la Bucureşti, d. Pedro de Prat Y Soutzo, care a venit impreună cu toţi membri legaţiei.

In zilele următoare au fost diferite parcursuri grele şi cu alocaţiuni foarte ridicate.

Un greu parcurs de vânătoare „Premiul Periş" alocat cu 50.000 lei de către d. inginer N. Malaxa şi 15.000 lei de către şcoala de cavalerie, a format interesul zilei a 3-a. Premiul I de 35.000 lei, a fost câştigat de locotenentul Rang, din regimentul 8 roşiori.

In ziua 3-a, s'a disputat premiul prefecturei Sibiu, câştigat de locotenentul Andrei G. dela şcoala de cavalerie, primind şi o cupă oferită de d. S. Schwartz.

In ziua 4-a, cel mai interesant parcurs, a fost cel de forţă, pe care l'a câştigat locotenentul Tudoran dela şcoala de cavalerie din Târgovişte, obţinând şi cupa Challenge, oferită de generalul Mircescu din anul 1930.

Dăm mai jos rezultatul tuturor probelor:

Dresaj categoria A

Premiul „General P. I. Gigurtu".

Premii 10.000 lei, oferiţi de d. ing. I. P. Gigurtu.

1) Locotenentul Maftei, 2) Locotenentul Paulic, 3) locotenentul Marinescu, 4) locotenentul Mucichescu, 5) Locotenentul Macarie, 6) Căpitanul Iliescu Zănoagă, 7) Locotenentul Ţincoca.

PREMIUL „GENERAL PRAPORGESCU" SERIA I 8000 LEI
Oferiţi de preşedinţia consiliului de miniştri

1) Locot. Tudoran, 2) Locot. Andrei (I-ul cal), 3) locot. Andrei (2-lea cal), 4) lt.-col. Riosanu, 5) Căpitanul Dan, 6) loc. Constantinescu, 7) Sublt. Băloiu şi 8) subt. Picioroga ex equo.

SERIA II-A, 12.000 LEI
(Oferiţi de preşed. cons. de miniştri)

1) Maior Cercavschi (I-iul cal), 2) locot. Apostol (1-iul cal), 3) locot. Apostol (2-lea cal), 4) locot. Maxim, 5) locot. Butcă, 6) maior Cercavschi (2-lea cal), 7) lt. Răuţ, 8) lt. Bădulescu, 9) locot. Rang, 10) locot. Tincoca, 11) căpitan Iliescu Zănoagă.

PREMIUL AMAZOANELOR
(5.000 LEI)

1) d-na Ilse Pfleps, 2) d-na Bruckner, 3) d-na Dina Petrescu, 4) d-na Wermescher.

PREMIUL PROMOŢIEI 46-A
10.000 LEI

1) locot. Bădulescu (1-iul cal), 2) locot. Bădulescu (2-lea cal), 3) locot. Bradin A., 4) lt. Petrovici, 5) locot. Ciulinaru.

PREMIUL PROMOŢIEI 47-A
12.400 LEI

1) sblt. Pârvu Gh., 2) sblt. Hinţea V., 3) sblt. Petrescu M., 4) sblt. Mândişteanu G., 5) sblt. Aslan, 6) sblt. Racoviţă, 7) sblt. Marinescu.

PREMIUL „PERIŞ"
(65.000 LEI)
din cari 50.000 oferiţi de d. ing. N. Malaxa

1) locot. Rang (1-iul cal), 2) locot. Paulinc, 3) locot. Tudoran T., 4) locot. Maxim, 5) locot. Ţopescu, 6) locot. Zahei C., 7) căpit. Iliescu Zănoagă, 8) locot. Apostol, 9) locot. Rang (2-lea cal), 10) locot. Epure.

Primul câştigător a primit suma de lei 35.000, al 2-lea 10.000, al 3lea 5.000, etc.

PREMIUL SPANIEI (15.000)

1) locot. Topescu Felix (1-iul cal), 2) locot. Ţopescu Felix (2-lea cal), 3) căpit. Rădulescu 4), locot. Andrei Gh., (ex equo), 5) locot. Grumăzescu, 6) locot. Tudoran (ex equo).

PREMIUL PREFECTUREI SIBIU, 20.000 LEI

1) locot. Tudoran (1-iul cal), 2) locot. Zahei, 3) căpit. Rădulescu, 4) locot. Maxim, 5) locot. Ţopescu F., 6) locot. Tudoran (2-lea cal).

PREMIUL ARTILERIEI
10.000 LEI

1) locot. Ţopescu 2) căpit. Răchiteanu, 3) căpit. Negulescu, 4) căpit. Rădulescu, 5) lt. Macarie, 6) lt. Cazimir şi 7) lt. Bălăcescu (ex equo).

PREMIUL DE CONSOLAŢIE
15.000 LEI

1) sublt. Chinteescu, 2) sublt. Mazilu (1-iul cal), 3) căpitan Aslan, 4) locot. Ştefănescu, 5) sublt. Mazilu (2-lea cal), 6) lt. Dobreanu.

In afară de premiile în bani s'au oferit foarte multe obiecte de artă şi alte cadouri folositoare.

Juriul de apreciere a fost compus din d-nii: general Moruzi, general Comănescu, col. Pleniceanu şi cpl. Şendrea.

Reuşita acestor frumoase serbări se datoreşte comandantului şcoalei de cavalerie, d. col. Pleniceanu şi d-lui col. Şendrea, inspectorul şef de călărie, cari au desfăşurat o muncă demnă de toată lauda.

—xox—

Sosirea navei-şcoală a marinei greceşti

Constanţa, 28 Iulie

Pentru Luni şi-a anunţat sosirea în portul Constanţa navaşcoală „ARIS" a marinei greceşti, care are pe bord pe elevii şcoalei navale din Pireu.

—xox—

O VIZITA LA INSTITUTUL ANTIRABIC
— Cum se obţine serul —
DIN VIAŢA PETICARILOR
Pe urmele eroilor
JIUL INROŞIT DE SANGE
de Ion Tic
Profeţii şi preziceri, etc.

se înneacă jucătorul care nu-şi reînoeşte lozul la Clasa 4a, tocmai acum, în ajunul marilor trageri dela Clasa 5a

LOTERIA DE STAT PE CLASE

CU 500 LEI puteţi câştiga LOTUL CEL MARE LA CLASA 4-a de 1 MILION LEI

Tragerea la 3 şi 4 August

Provincia prin mandat poştal

COLECTURA „Hermes"

Bucureşti, Lipscani 20 şi Victoriei 30 2

SE INLĂTURĂ CU DEPILATOR RADICAL

Dr. BERNEA

Boale şi Operaţiuni de Ochi, Nas, Gât şi Urechi

Str. Antim 42 (prin piaţa Senatului) Consult. 11 - 1 şi 4½ - 6½. Telefon 338/12. 748

BARBAŢII NEPUTINCIOŞI (IMPOTENŢI)

Slăbiţi de vârstă, exces sau boală la orice vârstă se vindecă repede prin UZAJ EXTERN simplu cu preparatul „RADIOPHAN" experimentat de laboratorul de stat din Berlin. Aprobat de onor Consiliu Sanitar Superior. De vânzare la Farmacii. Prospect sub discreţiune, contra 10 lei mărci, trimite. Căsuţa poştală No. 241. Bucureşti I. 732

Policlinica VIAŢA

Bucureşti, Calea Griviţei 107 se tratează BLENORAGIA, SIFILISUL şi BOALELE DE FEMEI DIATERMIE — ULTRAVIOLETE Consult toată ziua 4177

Doctor Ecaterina C. Ionescu

specializată la Clinica Schauta din Viena în Boli de Femei Mamoş, Operaţiuni. Cons. 10 - 12, 3 - 8 p. m. în Str. Eug. Carada 7, fostă Karagheorghevici ap. etj. I dreapta vis-à-vis Banca Naţională prin Lipscani. 6

BOLNAVI, citiţi acest anunţ măr t de 40 ori, mica publicitate coloana „Diverse" astăzi lămuriri vindecărilor-minuni, cu scrierea cărţ.i - lei 120 - geniului vindecător Kuhne, sanatoriului kuhnist-medical primeşte bolnavi interni, externi, consultaţii, provincia prospect gratis. Bucureşti, str. Principatele Unite 30 725

Citiţi „VESELIA"

Opinia D-lor Medici despre „LACTOFERMENTUL Dr. ROBIN"

„Lactofermentul Dr. Robin" este cel mai bun antiseptic intestinal şi cea mai sigură măsură de higienă contra fermentaţiunilor anormale şi a putrefacţiunilor intestinate.

„Lactofermentul Dr. Robin" vindecă: Diareia, Dizenteria, Constipaţia, Intoxicaţiile alimentare şi toate boalele intestinale toxi-infecţioase la copii şi adulţi.

CATEVA SCRISORI EDIFICATOARE ALE D-LOR MEDICI

Domnule,

Primiţi, vă rog, mulţumirile mele pentru admirabilul dv. preparat. Voi avea nevoe încă de „Lactofermentul" dv. pentru copilul meu.

Prof. Dr. G. MARINESCU Bucureşti

Domnule,

Rog a elibera un flacon de „Lactoferment Dr. Robin" pentru fetiţa mea.

Dr. RADOVICI docent universitar, Bucureşti

Domnule,

Rog a elibera contra cost, pentru un personal, 4 flacoane „Lactoferment Dr. Robin".

Cu toată stima.

Dr. DEMETRIAD Bucureşti

Stimate domn,

Rog a-mi expedia contra cost câteva flacoane „Lactoferment Dr. Robin" pentru întrebuinţare în familia mea. Sunt pe deplin satisfăcut de eficacitatea lui în cazurile de diaree de vară la copii.

Cu stimă,

Dr. ALEX. FEDORENCO medic al spit. şi plăşii Chelmenţi

Ne americanizăm!

Am ajuns la epoca când o reclamă,

à LA AMERICAIN

place publicului şi dă roadele aşteptate.

Dovadă că sunt şi la noi tinere elemente ce au înţeles aceasta şi se ocupă în această direcţiune. Este reclama ingenioasă ce — în faţa unui public imens — s'a instalat eri pe frontispiciul

„Drogueriei Sf. Gheorghe din Piaţa Sf. Gheorghe colţ strada Bărăţiei No. 1"

Graţie acestei reclame a DROGUERIEI SF. GHEORGHE, Piaţa a căpătat aspectul cartierelor comerciale din NEW-YORK.

Inovaţia acestui fel de reclamă se datoreşte

VECHIULUI ATELIER DE FIRME ACSELERAT DIN CALEA MOŞILOR Nr. 31. 14

Navigaţia şlepurilor pe Prut

Galaţi, 28 Iulie

Inspectoratul general al navigaţiei şi porturilor a dat o circulară la căpitănii, arătând cari sunt condiţiunile ce trebuie să le îndeplinească vasele ce intră pe Prut.

S'au fixat următoarele condiţiuni: 1) Vasele până la 600 tone capacitate şi 50 m. lungime, pot intra pe Prut cu orice pescaj.

2) Vasele până la 600 tone capacitate şi cu o lungime între 50 - 60 m. pot intra pe Prut dacă au un pescaj mai mic ca 2 - 2.20 m.

AGRICULTORI!

MINISTERUL AGRICULTURII venind în ajutorul Agricultorilor

acordă prin Monitorul Oficial No. 151/931 SUBVENŢII de la 30—50% din preţul Uneltelor, Maşinilor Agricole şi Viticole necesare Dv.

Procuraţi-vi-le urgent de la Societatea

„SEMANATOAREA"

din: Bucureşti, Calea Dorobanţilor No. 59
Craiova, Calea Bucovăţ No. 22—24
Chişinău, Str. Mihail Eminescu No. 13
Roşiori de Vede, Str. Loc. Dogeanu 20

1551

SCHIMBUL

pe ziua de 29 Iulie

CURSURILE DEVIZELOR

	Oferite	Cerute	Încheiate
Paris	6.59	6.58½	—
Londra	565	558	—
New-York	129	120	—
Bruxelles	23,60	23,45	—
Roma	8,96	8,83	—
Zürich	32,85	32,45	—
Praga	—	—	—
Viena	—	—	—
Berlin	40,70	39,75	—
Budapesta	—	—	—
Amsterdam	68,20	67,70	—

PETROLIFERELE ROMANE LA PARIS

28 Iulie

Astra Română	82
Steaua Română	56
Concordia	64
Redevenţa	necotată
Petrol-Block	necotat

Conform orarului de vară bursa oficială de efecte şi devize n'a lucrat eri, astfel că nu s'au înregistrat cursuri.

DEVIZE STRAINE (Deschiderea)

	Zürich	Paris	Londra
Bucureşti	3,08	—	565
Berlin	123,40	—	13.97
Amsterd.	208,60	—	8,26,50
New York	3,80	19,01	4,44 50
Londra	17.26	85,15	—
Paris	20.24	—	85.18
Milano	27,26¼	134,80	63.28
Budapesta	—	—	27,50
Praga	15,32	—	112,50
Belgrad	7.00	—	245,50
Varşovia	57,80	—	—
Grecia	—	—	—
Viena	72,82	—	30
Bruxelles	—	356.25	23 90
Zürich	—	494.25	17,24
Spania	—	218.50	39.87½

VALUTE EFECTIVE

Fran. francez	6,55—6,80
» elveţian	32 50—33
Lira sterlină	555—580
Lira italiană	8,75—9.00
Dolarul	118—135
Belgia	23.50—24
Florini olandezi	66—68
Cor. cehoslov.	4.95—5.00
Schiling austr.	20—22
Pengö	23—24
Reichsmark	88,50—41
Dinarul	2—2.45
Leva	1—1,10
Zlotul	18,50—19,50
Lira otomană	78—80
Drahme	1—1,10

Decoraţi cu ordinul „Meritul cultural"

Pentru „Litere"

Cavaler cl. II-a

D-lui Colos Nicolae, doctor în teologie, profesor universitar, senator al Facultăţii de teologie în Senatul universitar.

D-lui Lunguleac Ioan, doctor în drept, profesor universitar, senator al Facultăţii de drept în Senatul universitar.

D-lui Marmeliuc Dimitrie, doctor în filozofie şi litere, profesor universitar, senator al facultăţii de filozofie şi litere în Senatul universitar.

Pentru „Ştiinţă"

Cavaler cl. II-a

D-lui Goşuleac Mihai, doctor în ştiinţe, profesor universitar, senator al facultăţii de ştiinţe în Senatul universitar.

Pentru „Litere"

Cavaler cl. I-a

D-lui Ch. Petit Dutaillés, profesor de istorie modernă la universitatea din Paris.

Pentru „Ştiinţă"

Cavaler cl. I-a

D-lui Em. de Martonne, profesor la universitatea din Paris.

Cavaler cl. II-a

D-rei Marcelle Bresson, secretara institutului internaţional de geografie.

Pentru „Opere Sociale"

D-lui C. Bouglé, profesor la universitatea din Paris.

Pentru Cultură"

Cavaler cl. I-a

D-lui Edmund Day, director în fundaţia Rockefeller din New-York.

D-lui Van Sickle, subdirectorul secţiei Europene a fundaţiei.

D-lui T. Kiteridge, şeful serviciului burselor din secţia europeană a fundaţiei.

Pentru Cultură"

Medalie cl. II-a

P. C. S. arhimandritului dr. Ortizie Popescu, stareţ al mănăstirei Suceviţa.

Pentru „Şcoală"

Cavaler cl. II-a

D-lui Leonida Bodnărescu, profesor.

D-lui Arcadie Zavadovschi, profesor

D-lui Socrate Constantinov, profesor, Ismail.

Pentru „Biserică"

Medalie cl. II-a

S. S. preotului I. Popovici.

Cavaler cl. II-a

S. S. pr. Gheorghe Maior, protopop în Oradea.

Pentru „Ştiinţă"

Cavaler cl. I-a

D-lui dr. Udriscki Gheorghe, decan al facultăţii de medicină veterinară din Bucureşti.

Cavaler cl. II-a

D-lui dr. Riegler Paul, profesor.

D-lui dr. Poenaru Ioan, profesor.

D-lui dr. Ciucă Alexandru, profesor.

D-lui dr. Constantinescu K. Gh., profesor.

Dela C. F. R.

INDEPLINIREA FORMALITAŢILOR VAMALE DE TRANZITARE

Direcţia generală c. f. r. a luat următoarele dispoziţii pentru înlăturarea neajunsurilor, rezultate din întocmirea actelor de tranzit vamal, cu privire la transporturile de mesagerii şi bagaje adresate vămii din gara de Nord:

Toate transporturile, ce sosesc la punctele de frontieră cu trenurile de călători şi sunt expediate mai departe cu acelaş fel de trenuri, ca mesagerii, bagaje sau colete avion şi pe ale căror buletine de mesagerii sau recipise este indicată destinaţia Bucureşti Intrepozite şi Bucureşti-Nord, — actele de tranzit vamal se vor întocmi după destinaţia indicată în documentele c. f. r.

In acele documente c. f. r. în cari destinaţia este indicată numai Bucureşti, actele de tranzit se vor întocmi la Bucureşti-Nord.

CONTRACTELE PENTRU EXECUTARE DE LUCRARI

Comitetul financiar al regiei c. f. r. a decis, ca toate contractele, ce se vor încheia cu terţii pentru executarea lucrărilor să fie prevăzute în prealabil cu dată certă de livrarea lucrărilor şi să fi prezentate consilierului controlor sau şefilor de divizie pentru exterior.

Aceasta, în scopul de a se viza contractele pentru controlul preventiv, conform dispoziţiilor legii contabilităţii publice.

Fără această clauză contractuală nu se poate obţine viza; în consecinţă contractele nu vor putea fi perfectate din punct de vedere legal.

Ancheta în jurul bacului scufundat la Cotul-Pisicii

Galaţi, 29 Iulie

Scufundarea la cotul Pisicii, — vis-a-vis de Galaţi, a bacului-scafandru, al marinei militare, a dat mult de lucru echipelor de salvare.

Câteva remorchere care lucrau la scoaterea bacului din Dunăre, au abandonat operaţiile de salvare, întrucât locul unde bacul s'a scufundat e la o adâncime de 30 metri.

Scafandrierii au putut scoate depe bac parte din aparate, dar au renunţat la celelalte materiale în valoare destul de însemnată.

Divizia de Dunăre în ancheta întreprinsă, a căutat să stabilească dacă sunt persoane vinovate de scufundarea bacului, sau pierderea vasului se datoreşte furtunei puternice ce s'a deslănţuit pe Dunăre în clipa când scafandrierii depe bac munceau din zor la scoaterea unei ancore înecată.

Inspectoratul general al marinei a fost înştiinţat de pierderea vasului.

Procesul dezordinilor dela atelierele „Griviţa" C. F. R.

Ziua X.—Şedinţa de după amiază

Şedinţa de după amiază s'a deschis la ora 4 jum., continuându-se audierea martorilor apărării.

Martorul *Nae Alexe*, dă lămuriri asupra modului cum s'au făcut anchetele la prefectura poliţiei Capitalei.

Martorul *Cristodorescu Gh.* declară că acuzatul Luca Constantin a fost delegatul hamalilor pentru obţinerea soluţionării revendicărilor lor.

Intrebat de apărare cât câştigă lunar, martorul declară că 1300—1600 lei lunar.

Avocatul Nitulescu spune că acest salar este insuficient pentru existenţa unui muncitor.

D. lt.-col. *Hotineanu* în replică arată că d. Nitulescu pe când era ofiţer şi membru în consiliul de judecată al consiliului de război a dat sentinţe severe împotriva muncitorilor, acuzaţi de rebeliune, iar astăzi, când pozează în apărătorul lor, invocă sentimente umanitare.

Când a fost sincer apărătorul, astăzi, sau atunci când rostea sentinţe de condamnare. (Mare ilaritate pe banca apărătorilor şi în rândul acuzaţilor).

Martorul *Ilie Nicolae* depune pentru acuzatul Soare Nicolae. In noaptea grevei a stat în atelier la secţia de sudură, lucrătorii erau bine plătiţi, dar au fost forţaţi de lucrătorii de la alte ateliere ca să părăsească atelierul.

Martorul *Vrabie Ion* declară în acelaş sens ca martorul precedent.

Au mai fost audiaţi câţiva martori care au depus favorabil unora dintre acuzaţi.

Ziua XI.—Şedinţa de dimineaţă

Şedinţa se deschide la orele 8 jum. sub preşedinţia d-lui col. Al. Filitti, fotoliul ministerului public fiind ocupat de d. lt.-colonel R. Hotineanu, comisar regal.

Pentru acuzatul Coculescu Nicolae, au depus favorabil martorii Freiber Nicolae, Pădurariu Vasile şi Bărbulescu Petre.

Martorul MIHAILESCU DUMITRU declară că în ziua de 15 Febr. ,acuzatul Băleanu Constantin a îndemnat într'adevăr pe lucrători să se împrăştie, părăsind atelierele.

Martorul DAN VASILE arată că a scăpat cu greu de furia muncitorilor când îi îndemna să renunţe la grevă.

Mai declară că starea de lucruri de la ateliere s'a schimbat după grevă. Acum, reţinerile lunare din salariile muncitorilor, nu trec de 2—300 lei. Dă apoi oarecare amănunte asupra activităţii lui Bogăţoiu şi Naum Florea.

Martorul DAN VASILE este interogat mai mult asupra deosebirii de concepţii dintre socialişti şi comunişti şi asupra principiilor politice ale partidului socialist independent.

Martorul STAN GHEORGHE întrebat cine a scos pe muncitori la grevă, declară că au eşit toţi lucrătorii deodată.

Martorul ZAMFIR ALEXANDRU declară că nu ştie ca Baranny să fi îndemnat la grevă. Depune favorabil pentru Baranny şi Gavrilescu Nicolae.

Martorul RADULESCU CONSTANTIN a depus pentru acuzatul Gavrilescu. Arată că după grevă, lucrătorii câştigă mai mult.

Martorul RADULESCU CONSTANTIN II arată că având un accident, i s'a dat tratament în spitalul C. F. R. şi un ajutor bănesc mic.

Av. CONDURATU: Cât câştigai pe lună?

MARTORUL. O mie şi ceva.

COMISARUL REGAL. Sunt licenţiaţi cari câştigă mult mai puţin.

In jurul asistenţei medicale se nasc ample discuţii între apărare şi acuzare, care arată că tratamentul în spitalele C. F. R. este gratuit, în schimbul cotizaţiei lunare de 5% asupra salariului.

Martorul GEORGESCU NICOLAE arată împrejurările în care s'a declanşat greva. Nu ştie dacă acuzatul Gavrilescu a îndemnat pe lucrători la grevă.

Martorul ŞERBU GHEORGHE depune pentru acuzatul Hulubescu Traian.

D. avoc. BIANCHI întreabă pe martor dacă acuzatul Gavrilescu a participat şi îndemnat pe lucrători la grevă şi dacă a făcut agitaţii pe tema salarizării.

Martorul răspunde negativ, adăogând că acuzatul nici n'a rămas în atelier pe timpul grevei, ci a plecat acasă.

Martorul MARIN ION hârţuit de acuzatul Bogăţoiu, dă o serie de lămuriri asupra salarizării actuale a lucrătorilor. Declară că greva s'a declarat spontan.

D. lt.-col. HOTINEANU. Atelierul de vagoane trebue să fie acoperit, ori descoperit?

MART. Acoperit

D. lt.-col. HOTINEANU. Nu-i adevărat Pretutindeni atelierele de vagoane sunt descoperite.

D-ra LIZETA GHEORGHIU. Noi am găsit eri şi magazii fără acoperiş.

Acuz. BOGAŢOIU. E drept că vagoanele se lucrează sub cerul liber, dar nu-i uman.

Ar fi bine să se facă şoproane.

Mart. MARIN ION declară în continuare că nu a existat o opoziţie roşie. Comitetul de acţiune a fost ales de toţi muncitorii. Organizatorii întrunirii dela Marna au scris în manifeste că muncitorii cari nu se vor duce acolo, vor fi consideraţi trădători.

D. lt.-col. HOTINEANU roagă Consiliul să ia notă că delegaţia dela uniune a fost trimisă la minister de către lucrători.

MARTORUL declară apoi că la Marna n'a fost scandal. Confirmă spusele lui Bogăţoiu că s'au făcut lucrătorilor unele reţineri de două ori.

Av. V. EMILIAN: A fost bătut acuzatul Tomaş de către social-democraţi, fiindcă a strigat la sindicat, în 1929, „Trăiască Regele"?

MARTORUL: Da!

Av. TR. MIHAIL: Lucrătorul Băleanu era agitator?

MARTORUL: Nu.

Au mai fost adudiaţi martorii Istovici Iosif, Grigoriu Anton şi Abagiu C., cari au depus pentru unii dintre acuzaţi.

Av. MIHAIL TR.: Rog pe martorul Abagiu să dea relaţii asupra purtării lui Bâgu şi ce a spus el lucrătorilor după ce s'a întors cu delegaţia dela ministru.

Martorul ABAGIU: E un om liniştit. N'a îndemnat pe lucrători la grevă.

Consiliul audiază pe martorii: Badea Ion, Voicu Mihai, Stancu Nicolae şi Ionescu Gh. Vasile

Martorul JEAN I. CONSTANTIN declară că unii dintre lucrători ameninţau cu bătaia pe cei cari nu aderau la grevă.

D. CONDURATU: S'au tras focuri de revolver din atelier?

MARTORUL: N'am auzit focuri.

Martorul RADESCU depune favorabil acuzatului Roman Nicolae.

Av. CONDURATU: Ai văzut pe Tereza Fombor?

MARTORUL: Niciodată.

Martorul COSTIN CONSTANTIN, şeful administraţiei atelierelor Griviţa, întrebat de d. av. Mihail Traian dacă acuzatul Băleanu a propus sau nu lucrătorilor în ziua de 15 Febr. să nu se opună armatei, răspunde afirmativ. La acest îndemn, lucrătorii au început să fluere şi să vocifereze. Din cauză că circulau printre ei svonul că li se tae anumite avantagii, lucrătorii se agitau. Aceste svonuri erau lansate de oameni plătiţi, cari urmăreau anumite scopuri. Spune, că lucrătorii au tras focuri de revolver în armată înainte ca aceasta să tragă în ei.

D. lt.-col. HOTINEANU: Martorul e un om cu situaţie morală şi cu merite pentru care a fost decorat.

Intrebat asupra lui Bogăţoiu, îl descrie în culori frumoase. Doncea e încăpăţânat. Doncea şi Baranny erau foarte îndrăzneţi, Bogăţoiu era respectuos.

Av. MIHAIL TRAIAN roagă consiliul să ţină seama că martorul a declarat că Băleanu era un lucrător liniştit.

AL. DONCEA acuză pe martor că este inspector de siguranţă.

D. lt. col. R. HOTINEANU: protestez contra afirmaţiilor lui Doncea Socotesc această ca o inconştienţă.

Av. V. EMILIAN roagă consiliul să ia notă ca o parte din apărare se desoliderizează de acuzaţiile aduse de Doncea şi de o parte din apărători.

D. lt.-col. R. HOTINEANU după ce martorul declară că este în serviciul siguranţei ţării, ca orice român conştient, arată că aceasta nu constitue o ruşine.

Şedinţa se suspendă până Luni dimineaţa la orele 8 jum.

Două accidente grave la Cluj

Cluj, 29 Iulie

Un autocamion din Cluj, condus de şoferul Ştefan Rudi, mergând cu viteză pe str. Traian, a călcat pe fetiţa Ecaterina Erdely, de 12 ani.

Victima s'a ales cu leziuni interne grave şi cu fractura unui picior.

In stare gravă a fost internată în spital.

Autorităţile au deschis o anchetă.

— Vasile Nagy, de 37 ani, din Apahida (Cluj), voind să se urce într'un tren de marfă, a alunecat şi a căzut sub roţile unui vagon care i-au tăiat piciorul stâng.

In stare muribundă victima a fost transportată la clinică.

Arestarea unui traficant de valută

In acţiunea întreprinsă de poliţia Băncii Naţionale, pentru reprimarea contrabandelor şi comerţului ilicit de valute ce se practică la „Bursa neagră", d. Jean Ionescu, şeful comisariatului B.N.R., a mai arestat şi înaintat parchetului pe încă un traficant de valute recidivist, Isac Moscunam, supus grec domiciliat în strada Militari 32, surprins pe când făcea asemenea operaţiuni interzise de lege.

S'a confiscat dela dânsul o sumă de bani, în lei şi valută străină.

Accelerarea intocmirii rolurilor fiscale

Ministerul de finanţe a fost informat că la cele mai multe administraţii de constatare nu s'au întocmit până în prezent rolurile pentru contribuţiunile directe, fapt care face ca împlinirile bugetare să fie în mare întârziere, situaţie cu atât mai regretabilă cu cât ne găsim în epoca recoltelor, cea mai prielnică pentru organele fiscului, cari au posibilitatea să realizeze cu multă uşurinţă cea mai mare parte din datorii.

Cum administraţiile de constatare se găsesc în plină organizare şi cu personal încă suficient şi având în vedere importanţa şi urgenţa lucrărei în cauză, fără de care nu se pot face încasări, ministerul a luat imediat măsuri ca toate elementele capabile perceptorii şi agenţii de urmărire, să depună maximum de activitate, dând tot concursul pentru întocmirea neîntârziată a rolurilor.

INFORMAŢII

✱ Ministerul de interne a fost sesizat de un conflict ce s'a ivit în comuna suburbană Colentina, între comisia monumentelor istorice, care are sub supravegherea ei mănăstirea Plumbuita şi fabrica de cărămidă Sinigalia. S'a reclamat anume că lucrările fabricei ameninţă surparea zidurilor mănăstirii. Fabrica pe de altă parte a reclamat că autoritatea comunei suburbane i-ar fi împiedecat activitatea.

D. Petre Frumuzache, secretar general al ministerului de interne, a fost eri d. a. la faţa locului, luând măsuri pentru aplanarea conflictului.

D-sa a dispus ca d. inspector general ad-tiv Pretorian şi arhitect M. Ionescu, să facă o anchetă, pentru stabilirea drepturilor celor două părţi în conflict. După anchetă, se va lua o hotărire definitivă.

✱ Minist. agriculturii a aprobat ţinerea următoarelor târguri comunale: Com. Roşia de Secas (Târnava Mică) la 20—22 Martie, 5-6 Sept., 10-12 Decemb.; com. Babadag (Tulcea), i s'a dat păsuire un an pentru amenajarea târgului de vite; Stâmba-Bălţi, târg săptămânal în ziele de Miercuri; Tinea (Bihor), târg suplimentar anual în ziua de 21 August; Drânceni (Fălciu), târg anual (6 şi 16 August).

✱ Ministerul agriculturii şi domeniilor aduce la cunoştinţa absolvenţilor vechi ai şcoalelor medii de agricultură, de horticultură şi de viticultură cari au fost respinşi în sesiunile anterioare ale examenului de bacalaureat agricol, că pot să se prezinte la examenul de bacalaureat agricol, la două sesiuni consecutive după sesiunea în cari au fost respinşi.

Ultimele reprezentaţii

Cărăbuşul cântă

PREMIERA de Miercuri 2 August

Cărăbuşul în splendoare

va constitui cel mai mare succes

✱ Academia de arhitectură din Bucureşti anunţă examenele de sesiunea de toamnă între 1—15 Octombrie c.

Examenele de admitere în academie şi şcoala de conductori-desenatori, între 15 Septembrie şi 1 Octombrie c.

Prospecte au fost trimise la toate liceele din ţară. Pentru orice alte deslişiri, se vor cere informaţiuni la secretariatul academiei.

✱ Casa Autonomă a Monopolurilor a pus în vânzare o nouă ţigaretă denumită „Lux" dintr'un tutun excelent şi într'o cutie atrăgătoare 20 ţigarete 36 lei.

Fumătorii vor avea deci plăcerea de a fuma o ţigaretă bună la un preţ convenabil.

✱ In şedinţa comitetului executiv al organizaţiei georgiste din Muscel, ce s'a ţinut la Câmpulung, în ziua de 27 Iulie, în afară de persoanele menţionate în darea de seamă apărută în numărul nostru de eri, au mai luat cuvântul d-nii avocat I. Zadik, căp. invalid de război Cuza Mihălcescu şi inv. V. Luca.

Dr. FOTIADE

Nas-Gât-Urechi

A RELUAT CONSULTAŢIILE GRIVIŢA 81. 750

✱ Sindicatul artiştilor dramatici şi lirici aduce la cunoştinţa membrilor secţiei de „Varietăţi" că preschimbarea cărţilor de liberă profesie se face până la 1 Septembrie a c.

După această dată actualele carnete provizorii nu mai sunt valabile.

Sanatoriul EXCELSIOR

PENTRU BOLI DE PIEPT

Timişul de Sus

sub conducerea permanentă a d-lui DR. G. ALEXIU şi sub directivele d-lui dr. S. IRIMESCU. Instalaţie medicală completă. 3

✱ D-nii Petre Tudor, secretar general al ministerului muncii, Vintilă Pantazopol, comisar al guvernului la Casa centrală a asigurărilor sociale şi Albescu, inspector al educaţiei fizice, au plecat Vineri să inspecteze coloniile de ucenici dela Mangalia şi Eforie.

Dr. M. FOCŞANER, specialist în diagnost. bolilor prin Raze X. Tratamentul tumorilor prin Raze profunde. Bulevardul Lascar Catargiu no. 9. Cons. 9—10 şi 2—4. 747

✱ Marţi, 1 August, ora 7,30 dim., va pleca din gara de Nord, cu vagon special, la Eforie-Tekirghiol, seria II-a (doua) de colonişti şi amatori, în tabăra oficiului O. C. T. „Prietenii Mării".

✱ Dr. Rădulescu dă consultaţii la Carmen-Sylva în Vila Parcului ca şi în anii precedenţi.

✱ Ministerul instrucţiunii ţinând seama de marele număr de absolvenţi de şcoli normale şi seminarii cari n'au putut fi plasaţi, a hotărît ca examenul de admitere în cl. I-a să nu se ţină decât la câteva şcoale, cari vor fi fixate săptămâna viitoare.

Doctor JEAN SEGAL

MAMOŞ Bulev. Elisabeta 42. Tel. 228/22 Cons. 4 - 6, rămâne toată vara în Capitală. 741

✱ Sosirea coloniilor seria I fete, ale primăriei sect. II Negru va fi: dela Carmen-Sylva, Luni 31 c., ora 19.55, în gara de Eest (Obor); dela Bran - Braşov, Marţi 1 August, ora 12,30, în gara de Nord.

Plecarea coloniilor seria II băeţi, ale primăriei sect. II Negru, va fi: spre Carmen-Sylva, Marţi, 1 August, ora 14,25, din gara de Est (Obor); spre Bran-Braşov, Miercuri 2 August, ora 14 15. din gara de Nord.

✱ „JIUL INROŞIT DE SANGE" este noul capitol din marele reportaj: „Pe urmele eroilor" pe care-l publică excelenta revistă „Ilustraţiunea română". Este continuarea unei interesante povestiri istorice, în lumina unor noui cercetări şi inedite documente, pe care autorul reportajului, d. Ion Tic, le-a cules la faţa locului.

Revista publică în acelaş număr interesante anchete, precum şi un bogat reportaj fotografic din ţară şi străinătate.

✱ Legaţia turcă din Capitală a făcut cunoscut ministerului de instrucţie că în curând va sosi un grup de 24 cercetaşi turci şi roagă ministerul să le acorde ospitalitate.

Ministerul a dispus încartiruirea lor la liceul „Mihai Viteazul" din Capitală.

✱ Cei cari la 24 Iulie a. c. au împlinit 50 de ani, de la absolvirea cursurilor şcoalei normale a societăţei pentru învăţătura poporului român din Bucureşti, şi vor să se întâlnească spre a sărbători acest eveniment, în ziua de 24 Septembrie a. c. ora 8 dim. la şcoală, sunt rugaţi să trimită adeziunile la secretariatul şcoalei, cel mai târziu până la 10 Septembrie a. c. Asemenea pot lua parte şi colegii cari au absolvit în 1884.

✱ Societatea hipică Dobrogeană aduce la cunoştinţa domnilor concurenţi, că pentru zilele de concurs hipic dela 13 şi 14 August a. c., atât în premiul „Cupa general Mircescu" cât şi în „Parcursul American" condiţiunile acestor probe se modifică în sensul că ambele probe sunt deschise tuturor cailor şi călăreţilor indiferent de sumele câştigate, rămând în vigoare numai condiţiunile de handicap în cupa „General Mircescu".

✱ Comisiunea monumentelor naturii a fost completată cu următorii membri ce se numesc onorific pe termen de 6 ani: D. Mihail Haret, preşedintele „Touring Clubului României", Bucureşti; d. dr. Ionel Pop, avocat, deputat; Nicolae Saulescu, director general, şef al serviciului vânătoarei şi pescuitului în apele de munte din ministerul agriculturii.

Doriţi o fotografie artistică un pastel frumos? Vizitaţi Studio Julietta

✱ Ministerul instrucţiunii a delegat pe d. prof. C. Nedelcu să ia parte la lucrările şi desbaterile jamboreei internaţionale şi conferinţei mondiale de cercetăşie, ce se vor ţine la Gödöllö în Ungaria, între 1-15 August.

COPILARIA MEA de Maxim Gorki

Tradusă din ruseşte de regretatul A. Frunză, cartea reprezintă un dar preţios adus în literatura noastră. Sbuciumata viaţă a marelui scriitor, începe din copilărie. Cartea prin aceasta e captivantă, ca puţine altele. Dar şi cum e scrisă e minunată, nu te lasă să răsufli.

„Cartea Românească". Lei 60. 1161

✱ Ministerul instrucţiunii a dat eri o decizie prin care se hotărăşte că în anul şcolar 1933-1934, nu se vor mai înscrie în nici o clasă a învăţământului normal, elevi sau eleve proveniţi dela liceu.

✱ In Capitală sunt 26 cazuri de scarlatină, 11 de difterie, 5 de febră tifoidă, 1 de meningită, 1 de tetanos şi 1 de paralizie infantilă.

ŞCOLARE

✱ Elevii liceului Matei Basarab cari iau parte la concursul de desen pentru vacanţă sunt rugaţi să trimită lucrările între 1 şi 10 Septembrie la adresa: F. Pretorian, Luigi Cazzavilan 2. Rezultatul concursului se va comunica participanţilor până la 15 Septembrie.

✱ D. N. Pascu-Popescu a fost numit director al gimnaziului de băeţi din Sinaia, în locul d-lui Strelicovski.

✱ D-na Polixenia Ghimpa a fost numită directoare la liceul de fete din Piteşti, în locul d-nei Lambru Elisa, rechemată la catedră.

STUDENŢEŞTI

✱ „Federaţia cercurilor studenţeşti transilvănene „Avram Iancu" din Bucureşti, ţine la Arad, la 20, 21, 22 August a. c. primul ei congres".

INTRUNIRI

✱ Meseriaşii şi micii industriaşi de toate categoriile, sunt chemaţi de „Uniunea generală a meseriaşilor", filiala Alexandria, la o consfătuire de interes general al breslelor, în legătură cu noua lege a asigurărilor sociale.

Această consfătuire se va ţine azi Duminică, la sediul Uniunii din Alexandria, participând şi preşedintele general al „Uniunii meseriaşilor".

CAZANELE *pentru* INCALZIRI CENTRALE

„STANDARD M"

sunt potrivite pentru arderea oricărui combustibil în special pentru

PACURA şi CARBUNI

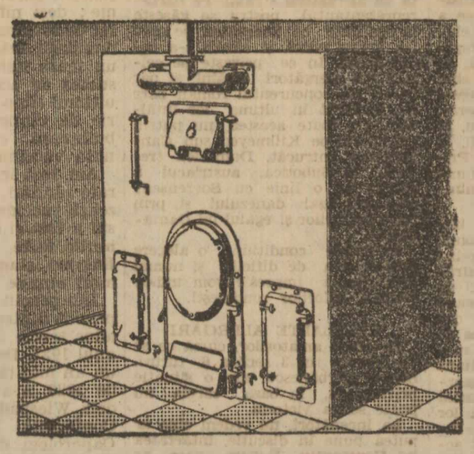

La construcţia acestor cazane s'a ţinut seamă de ultimele perfecţiuni; ele au deci randamentul cel mai bun. Sunt mai ieftine decât cele mai bune cazane din străinătate, atât în ce priveşte costul lor, cât şi în privinţa consumaţiei combustibilului, fiindcă consumă combustibilul cel mai ieftin şi în cantităţi minimale.

TITAN, NADRAG, CALAN
SECŢIA INCĂLZIRI CENTRALE

Navigaţia îngreuiată la Sulina

—Din cauza scăderii apelor, vasele de mare tonaj nu pot părăsi Dunărea—

Din cauza scăderii apelor Dunării şi a innisipărilor ce se produc, în mod fatal la gurile fluviului, bara dela Sulina a scăzut la 21 de picioare, îngrijorând pe armatorii noştri.

Alarma este cu atât mai justificată, cu cât acum este sezonul de mari încărcări de cereale şi cherestele, mai ales la Galaţi.

Vaporul „Carpaţi" al Serviciului maritim român, încărcat cu mărfuri diverse pentru mai multe porturi din Europa nordică, a trebuit să rămână la Sulina, unde se găseşte şi azi, din cauza scăderii apelor, vasul călcând 24 de picioare.

In cazul când bara nu va creşte va trebui să se facă alimbare, adică să se descarce o parte din mărfuri, pentru a uşura vasul şi apoi să reîncarce marfa în larg, după ce vasul va eşi din canal în rada maritimă a Sulinei.

In acest moment se află în porturile Dunărene dela Brăila la Sulina, 36 vapoare de mare, cari nu vor putea încărca deplin, în cazul când bara nu va ajunge din nou la 24 picioare cel puţin.

Comisiunea europeană a Dunării, care este răspunzătoare de buna funcţionare a navigaţiei la gurile fluviului, s'a sesizat de această gravă situaţie, luând urgente măsuri de îmbunătăţire.

Se lucrează astfel pentru dragarea nisipurilor depuse la vărsarea canalului în mare.

In acelaş timp, comisiunea tehnică a C. E. D.-ului a avizat asupra prelungirii canalului actual în mare, lucrare ce a şi început de câteva zile.

Dacă aceste lucrări vor fi urgentate, iar curenţii marini vor fi împiedicaţi să mai depună mari cantităţi de nisip, se va putea ajunge, în câteva zile, la normalizarea navigaţiei la gurile Dunării.

C. F.

Turism şi propagandă

— Bilanţul moral a două escursii —

Ultima escursie a ziariştilor şi intelectualilor italieni care veneau în ţara noastră ca să întoarcă vizita celor 500 de intelectuali români veniţi în Italia cu ocazia cincantenarului „Universului" e abia terminată.

Socot necesar să fac deci bilanţul moral al acestor schimburi de curtuazii între două popoare de aceeaşi origine, a două popoare care sunt menite să fie mai strâns unite în viitor de cum au fost în trecut.

Directorul nostru, d. Stelian Popescu, excelenţa sa Fulvio Suvich, subsecretar de stat la externe, în Italia şi excelenţa sa Ugo Sola, ministru al Italiei în Bucureşti, au fost primii care s'au devotat gândului acesta.

Rezultatele îndrăznesc a spune, au întrecut aşteptările.

Primirile calde, entuziaste, pe care le-au avut intelectualii români conduşi de către d. Al. P. Necşeşti în Italia: la Vicenza, la Arzignano şi la Roma unde au fost primiţi cu mare pompă de Papa şi la „Campidoglio" de către guvernatorul Romei, sunt cunoscute cititorilor ziarului nostru, cum sunt cunoscute primiriile mai mult ca frăţeşti pe care le-au avut italienii veniţi zilele trecute să ne întoarcă vizita.

In amândouă cazurile nu-i numai autoritatea constituită care şi-a dat consimţământul la o primire oficială; e sufletul însuşi al poporului care a vibrat puternic.

Mulţi dintre cetitorii noştri au avut ocazia să audă din viu grai descrierea primirilor în Italia a caravanei „Universului" şi articole s'au scris de către mulţi din escursioniştii. Azi eu nu voiu traduce şi nu voiu rezuma articole de ale ziariştilor italieni care ne-au vizitat. Ele sunt pline de un vibrant entuziasm şi vor contribui mult la strângerea viitoarelor legături; ci voiu traduce la întâmplare câteva din numeroasele scrisori pe care le-am primit dela escursioniştii italieni:

D. Pio Merighi, proprietarul unei mari industrii de manufactură, îmi scrie:

„Simt, nu numai datoria, ci şi plăcerea, reîntors din România, a vă aduce viile mele mulţumiri pentru căldurosa şi prietenească atenţie pe care d-voastră şi colegii Uniunii culturale au avut-o întotdeauna pentru noi şi în special vă sunt recunoscător d-voastră care aţi organizat escursia.

Trebue să exprim sentimentele cele mai profunde şi recunoştinţa mea cea mai vie pentru primirile triumfale cu care ne-a întâmpinat pretutindeni nobilul popor român, şi care cimentează şi mai mult legăturile leale, reale şi simpatia care uneşte ţările surori, al căror trecut se confundă în aceeaşi origine comună şi de oarece constat că în Octombrie Uniunea culturală italo - română din Milano, care are cu adevărat nepreţuite merite în domeniul apropierei italo-române, organizează o nouă escursie în România, vă rog de pe acum a ţine cont de participarea mea. Vă mai rog a prevedea în program o mai lungă şedere în Bucureşti".

D. avocat Arrigo Gambini îmi spune între altele:

„Simt nevoie a vă comunica via mea satisfacţie pentru iniţiativa luată de d-voastră şi a vă mulţumi pentru toate acele satisfacţii care în România ne-au fost hărăzite. Mulţumirile mele şi ale tovarăşilor mei de voiaj le adresez de asemeni şi nobilului popor român care dela cei mai înalţi reprezentanţi ai autorităţei constituite şi până la cel mai modest ţăran ne-au îmbrăţişat cu atâta simpatie şi cu un entusiasm care a întrecut orice aşteptare a noastră.

„In acea călduroasă şi sinceră primire, noi am simţit vibrând puternic vocea comunii origini latine, şi ne-am dat seama cât de neprecupeţită şi fără de margini e admiraţia pentru patria noastră şi pentru omul care-i conduce azi destinul.

„Fiţi interpretul nostru şi al sentimentelor noastre faţă de autorităţile române care ne-au acoperit de gentileţe şi arătaţi-le toată profunda noastră recunoştinţă".

D. Gino L. Rodella, inginer din Genova, îmi scrie:

„Mulţumesc Uniunei culturale italo-română pentru perfecta organizare a escursiei, dar mai presus de orice mulţumirile mele se adresează autorităţilor şi instituţiilor româneşti în frunte cu ziarul „Universul". Elanul şi ospitalitatea fără pereche ce am întâlnit pretutindeni, îmi dovedesc, mie simplu turist, câtă afinitate de rasă e între noi şi cât ar putea fi de strânse legăturile de prietenie, cât de puternică ar putea fi înţelegerea care trece peste barierele artificiale create de politicieni cu vederi strâmte şi de intrigi diplomatice care în Italia, spre norocul nostru au încetat de multă vreme" etc. etc.

Intr'o altă scrisoare, iscălită de doi industriaşi din Genova, A. Barbis şi Emilio Salomone îmi spun: „Simţim de a noastră datorie să vă arătăm toată gratitudinea şi să vă mulţumim din suflet pentru minunata organizare a escursiei, cu atâta perfecţie condusă. Vor rămâne pentru noi o neştearsă amintire acele fermecătoare zile trăite în România şi primirea cu adevărat frăţească a poporului român.

„Vă declarăm cu toată sinceritatea, că deşi aveam o bună idee despre ţara voastră atât de frumoasă, realitatea a întrecut orice aşteptare şi oricât de mare ar fi fost imaginaţia noastră, nu ne puteam închipui că vom avea o asemenea primire. Vă rugăm a ne crede d.-le profesor că din partea noastră vom face tot ce ne va sta în putinţă ca frumoasa voastră ţară să fie cunoscută şi apreciată în justa ei valoare şi vom contribui cu toate puterile noastre ca şi italienii s'o poată preţui aşa cum se cuvine", etc., etc.

Cât dreptate avea deci d. Alex. P. Necşeşti când spunea în discursul pronunţat la Ateneu cu ocazia festivalului dat în onoarea oaspeţilor italieni:

„In numele nu ştiu cărui principiu s'au criticat aceste escursiuni colective de un romantism perimat.

Să-mi fie permis a le sublinia importanţa şi a le evoca trecutul lor glorios în strângerea legăturilor de afecţiune între popoarele noastre înrudite ca genialitate şi origină.

Să încurajăm aceste escursiuni pentru toată spontaneitatea de simţiri pe care o revarsă, să organizăm şi să îndrumăm acţiunea de cunoaştere şi de pătrundere între cele două popoare şi între ţările noastre".

Incurajare şi îndrumare am găsit întotdeauna dela d. Al. P. Necşeşti care împreună cu directorul nostru d. Stelian Popescu, au priceput rostul profund al acestor escursii, au priceput că în tursim există un fapt real, o apropiere sufletească, care mai mult ca orice propagandă contribue a stabili adevăruri indiscutabile.

Italienii care au văzut la Curtici adunaţi peste zece mii de români ce vorbesc un *„dialect latin"* căci, după cum scria colegul Gastone Tanzi: „Cine nu pricepea aceste două graiuri atât de asemănătoare şi nu simţea strânsa afinitate dintre ele?... Inţelegeau limba română italienii, iar românii ascultând limba italiană li se părea că le răsună în urechi vorba Maicei Roma", au priceput aceşti fraţi italieni că istoria nu poate fi schimbată de statistice false şi atunci când cuvântul de revizuirea tratatelor a fost de cineva pronunţat, un singur strigăt a pornit din pieptul, din inima tutulor: *„Suntem şi noi pentru revizuire şi graniţa noastră va fi Tisa, vechia graniţă a imperiului Daco-Roman".* Şi a trebuit atunci să le vorbească şi să le explice vajnicul tribun, d. Ştefan Cicio Pop, actualul preşedinte al Camerei deputaţilor, că noi nu vrem revizuirea, nu pentru că am avea ceva de pierdut, ci fiindcă preferăm a renunţa să luăm ce ni se cuvine, numai pentru că suntem decişi a servi cauza păcei.

Şi cea mai bună propagandă pentru recunoaşterea dreptuilor, pentru stabilirea adevărurilor, care nu se pot strămuta de la o zi la alta; cea mai bună propagandă pentru menţinerea păcei sunt escursiile bine organizate.

Bilanţul moral al acestor două escursii se încheie cu un excedent şi meritul mare e al conducătorilor ziarului „Universul" care au ştiut să facă din acest ziar exponentul conştiinţei naţionale româneşti.

N. I. Alexandrescu

Milano, Iulie 1933.

Prietenii noştri

Participanţii la congresul internaţional de istoria medicinei care s'a ţinut la Bucureşti în Septembrie trecut, n'au încetat încă cu laudele lor la adresa României, cu care au umplut gazetele şi revistele ştiinţifice.

După articolele extrem de elogioase ale d-lor prof. dr. Giordano, senator, prof. dr. P. Capparoni (Roma) şi prof. dr. Laignel-Lavastine (Paris), cari au făgăduit să revină în România în Septembrie a. c., spre a ţine o serie de conferinţe; după articolele d-lor Abruzzetti, Remonda Mingrand, Rougichitch, Süheyl, Levy Valensi, Piccinini, Reiss, Szumowski, Bilikievics, Fischer, Rolleston, etc., etc., revista internaţională „Aesculape" sub semnătura d-lui prof. dr. Tricot-Royer, consacră întreg numărul său de Mai c., congresului din Bucureşti, iar d. Jacques Herissay, în afară de articolele publicate în „Le Temps" sub titulatura „Visions de Roumanie", a ţinut o serie de conferinţe în diferite centre ale Franţei, despre frumuseţile şi bogăţiile României.

Mulţumind tuturor pentru cuvintele măgulitoare pe care le-au folosit şi pentru sentimentele pe care le păstrează ţării noastre, ţinem să semnalăm că, între timp, la 30 Mai c., fiica d-lui Herissay, d-ra Geneviève, s'a căsătorit cu d. Xavier de Laage de Meux, iar la 10 Iulie c., fiica d-lui prof. Levy Valensi, d-ra Reine (care a participat la congres), s'a căsătorit cu d. Henri Pierre Klotz.

Odată cu cele mai bune urări pe care le adresăm vechilor prietini: d-nii prof. dr. Levy-Valensi şi Jacques Herissay, felicităm pe tinerii căsătoriţi, la care sperăm să aflăm aceiaşi bună prietenie.

Paza alimentelor

In legătură cu articolul ce am publicat despre indiferenţa municipală, faţă de alimentele servite în condiţiuni nehigienice şi sigure de contaminare, d. V. I. Costescu, fost consilier comunal al Capitalei, ne scrie următoarele:

Pe când eram consilier comunal la sect. III Albastru şi mă găseam în inspecţie la nişte clădiri, prin cartierul Lupeasca, am văzut un băeţaş cu o tavă cu gogoşi pudrate cu zahăr. El, care avea bube la gură, din când în când îşi muia degetul în gură şi aduna pudra de zahăr după gogoşi, pentru a se îndulci sau poate a se distra chiar.

I-am făcut observaţia cuvenită, cu ton mai scrios, ca să audă şi oamenii mari şi copilaşii cari se jucau pe acea stradă. Atunci şi-a găsit un apărător într'un trecător în vârstă.

Am raportat cazul d-lui dr. N. Minovici, primarul de atunci, care mi-a recomandat ca această chestie s'o pun în şedinţa generală a consiliului, ceeace am făcut, cerând în acelaş timp oprirea acestui comerţ periculos.

Cine credeţi că a intervenit în susţinerea bălatului şi pentru libertatea comerţului nehigienic? Chiar unul dintre primarii de astăzi.

Intrunirea funcţionarilor financiari

ai ministerului de finanţe

Un foarte mare număr de funcţionari financiari din Capitală şi din provincie s'au întrunit Vineri la sediul asociaţiei, spre a discuta şi lua hotăriri în legătură cu audienţele avute la d-nii prim ministru şi ministru de finanţe.

D. I. Georgescu, preşedintele asociaţiei, a adus la cunoştinţă rezultatul celei de a două audienţe avută la d. prim ministru, care a comunicat delegaţiei să se prezinte din nou d-lui ministru de finanţe, întru cât cât chestiunea funcţionarilor financiari a fost discutată şi în consiliul de miniştri.

D. ministru de finanţe a cerut d-lui preşedinte al asociaţiei să pună în vedere tuturor funcţionarilor financiari transferaţi să se prezinte în termen de 48 de ore la posturile unde au fost mutaţi; altfel vor fi înlocuiţi.

Deasemenea funcţionarii să execute toate dispoziţiunile luate de ministru cu privire la retrogradări, suspendări şi îndepărtări din serviciu.

D Georgescu a arătat că dispoziţiunile acestea lovesc în drepturile câştigate ale funcţionarilor, în legea statutului funcţionarilor publici, în legea măsurilor excepţionale din 24 Decembrie 1932, legea cadrului disponibil şi chiar în existenţa fizică a familiilor funcţionarilor.

De asemenea a mai arătat că funcţionarii sunt în imposibilitate de a se muta în alte localităţi întrucât n'au mijloace materiale şi nici nu pot renunţa la drepturile lor legale.

Faţă cu comunicarea făcută de d. Georgescu, mai mulţi funcţionari din Capitală şi provincie şi în special cei din Basarabia au luat cuvântul propunând ca să se ceară de urgenţă o audienţă M. S. Regelui, singura speranţă a funcţionarilor publici.

In memoriul care se va alcătui către M. S. Regel s'a cerut să se arate şi atitudinea pe care d. ministru de finanţe a avut-o faţă de vechii funcţionari financiari, numindu-i: hoţi, sperţari, pungaşi şi incapabili.

La sfârşit s'a hotărît ca mâine Duminică, ora 10 dimineaţa, să se ţină o nouă consfătuire la sediul federaţiei generale a salariaţilor publici din calea Victoriei 54, unde vor lua parte şi reprezentanţii celorlalte categorii de salariaţi publici.

Preţul abonamentului la ziarul UNIVERSUL este:

Lei 750 pe un an
„ 380 pe 6 luni
„ 200 pe 3 luni
„ 80 pe 1 lună

Abonamente se fac la 1 şi 16 ale fiecărei luni

Citiţi: „Veselia"

Fie că vă aflaţi pe minunata plajă de la EFORIE..

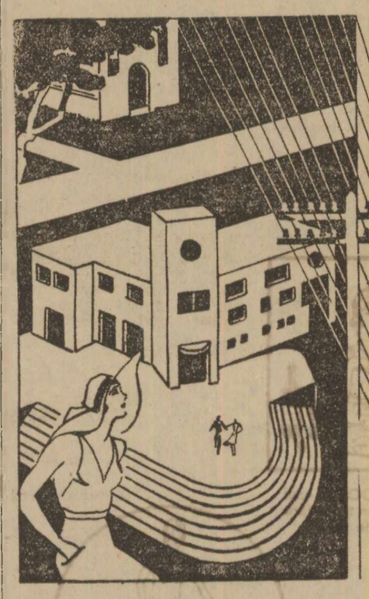

Fie că sunteţi la Băile HERCULANE pentru vindecarea reumatismului...

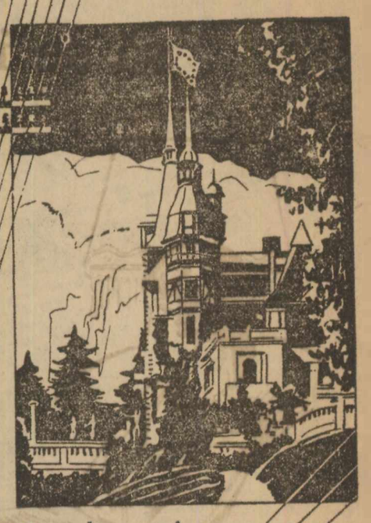

sau că respiraţi aerul curat al SINAIEI

PROGRESUL realizat de staţiunile balneare şi climaterice în ultimii ani este atât de mare, încât chiar cei cari preferă tot ce e străin, admit că vilegiatura în România a devenit cât se poate de plăcută.

Comunicaţiile rapide şi confortabile au fost de totdeauna condiţiuni esenţiale unei vilegiaturi plăcute; progresul realizat în această direcţie în ţara noastră este remarcabil. Trenuri speciale şi confortabile leagă arterele principale ale ţării cu staţiunile de vară. Un serviciu aeronautic de încredere şi bine amenajat stă deasemenea la dispoziţia publicului doritor de a scurta distanţele. Anul acesta, vilegiaturiştii nu vor avea neplăceri sau necazuri cu călătoria, putându-se bucura pe deplin de plăcerile vacanţei.

Şi îmbunătăţirea serviciului telefonic face vilegiatura mai plăcută. Directorul unei întreprinderi, negustorul îşi pot prelungi vilegiatura fiind siguri că pot vorbi biroului sau clienţilor indiferent la ce depărtare se află.

SERVICIUL TELEFONIC

vă dă posibilitatea să fiţi în curent cu mersul afacerilor

IATĂ TARIFUL
CĂTORVA STAŢIUNI CLIMATERICE ŞI BALNEARE

3 MINUTE ÎNTRE ORELE 8-21

Sinaia-Bucureşti	40 lei
Călimăneşti-Bucureşti	60 „
Băile-Herculane-Bucureşti	60 „
Sovata-Bucureşti	60 „
Vatra Dornei-Bucureşti	60 „
Tuşnad-Bucureşti	40 „
Ocna-Sibiului-Bucureşti	60 „
Constanţa-Bucureşti	60 „
Balcic-Bucureşti	60 „

40% reducere după ora 21

OFICIUL TELEFONIC DĂ INFORMAŢII ASUPRA VREMII

Vreţi să ştiţi cum e vremea la Sinaia, la Balcic sau Vatra Dornei? Nimic mai simplu. Chemaţi oficiul telefonic din localitatea respectivă şi telefonista vă va da imediat informaţiunea dorită. Taxa este aceia a unei simple convorbiri telefonice.

SOCIETATEA ANONIMĂ ROMÂNĂ DE TELEFOANE

NOTE MILITARE

Puşcă nouă, glonţ nou

De ani de zile, mai toate armatele străine continuă să-şi păstreze încă armamentul portativ, pe care l-au avut înainte şi în timpul războiului mondial.

Iată că, în ultima vreme, armamentul portativ pare să fi făcut un pas nou în realizarea unei noui puşti şi a unei noui muniţiuni care au fost studiate de către d. H. Gerlich, supus american, în prezent cu domiciliul în Anglia. Glonţul cel nou, despre care vrem să vorbim în notele de faţă, tras la distanţe normale, ar avea o viteză iniţială de o milă (1.610 metri), şi ar putea să pătrundă prin blindajul tancurilor şi prin alte materiale blindate. Mai multe armate străine, în deosebi Statele-Unite, interesate faţă de această invenţie, au şi pus în experienţă această nouă puşcă.

„Serviciul ştiinţelor", din Washington, ne dă, asupra acestei arme noui, informaţiile următoare:

Glonţul „Gerlich", care este de 35 calibre, în momentul încărcării, nu mai conţine decât 25 calibre, la ieşirea din armă. Aşa dar, calibrul acestei puşti se reduce în timpul trecerii prin ţeavă. Acest rezultat se obţine astfel: ţeava este conică la o parte a lungimii ei şi cilindrică la capătul şi extremitatea ei, cealaltă; prima secţiune are 35 calibre, adică în camera cilindrică; iar a doua secţiune este conică şi are 35 calibre de o parte şi 25 de alta; a treia secţie are 25 calibre şi este cilindrică. Acest dispozitiv îngăduie glonţului să lasă cu o suprafaţă îndeajuns ca să primească forţa completă a gazelor şi de a părăsi ţeava cu o suprafaţă micşorată, pierzând mai puţină viteză prin rezistenţa aerului.

Pentru a obţine un glonţ „comprimat", tras în aceste condiţiuni, d. Gerlich a prevăzut acest proectil de 25 calibre, de două centuri sau bride de 35 calibre. In momentul când glonţul trece în secţia conică a ţevii, marginea centurilor este lăsată în jos şi se aşează în mici secţiuni rostuite pe glonţ. Acesta din urmă părăseşte ţeava aproape tot în aceleaşi condiţiuni ca pentru puştile actuale.

Această viteză iniţială extraordinară, cam de 5.000 picioare pe secundă (1.650 metri), îndoită ca aceea a armelor portative, obişnuite, în momentul actual, prezintă numai avantajii. Noua armă are o traiectorie foarte întinsă. Ea micşorează, desigur, timpul care se scurge între plecarea loviturii şi a sosirii la ţintă, ceeace este foarte important pentru obiectivele mişcătoare. Astfel, glonţul străbate uşor automobilele blindate şi carele de luptă.

Este adevărat, că toate aceste avantaje implică serioase cheltuieli: ţeava este cam complicată, este greu de construit, preţul este destul de ridicat. Asemenea şi costul glonţului este în proporţie directă. Tragerea cu această armă este mai eficace. Chestiunea iuţelei tragerii, nu s'a experimentat încă.

Oricum ar fi această armă, faţă de multe avantagii ce prezintă sigur, într'un timp oarecare, ea se va adopta. Până astăzi, arma şi glonţul Gerlich marchează cei mai mare progres în evoluţiunea armelor portative actuale, în ceeace priveşte faptul că se va avea o muniţie cu o suprafaţă mai mare, dar care e redusă la ieşirea din ţeava care ajută în parcursul în aer.

G. Nedoi

—xox—

Pentru biserica din Arsura

Sume subscrise în urma apelului d-lui dr. N. Lupu.

Au mai subscris:

D. Dimitrie Grefiens, Oltenita	100
D. A. Popescu, Eroii de la Cerna nr. L. T. Severin	100
Total lei	200
Suma din urmă lei	83.943
Total general lei	84.143

Lucrările consiliului technic superior

Consiliul tehnic superior ţinând Vineri d. a. şedinţă sub preşedinţia d-lui prof. Vasilescu-Karpen preşedinte, a luat următoarele deciziuni:

a aprobat parţial, cu titlu de experienţă, proectul pentru sporirea alimentărei cu apă a comunei urbane Tg.-Ştefăneşti, din judeţul Botoşani, în ce priveşte capacitatea isvoarelor; cât despre calitatea apei, se va lua avizul prealabil al consiliului regional de igienă;

proectul pentru mărirea luminei podului peste râul Bâcu, la bariera Orhei, cum şi proectul pentru construcţia altui pod peste acelaş râu, lângă fabrica Reidel din oraşul Chişinău, au fost înapoiate, amândouă, nefiind suficient studiate; ele vor fi refăcute ţinându-se seama de intreg ansamblul de lucrări prevăzute pentru amenajarea văei râului Bâcu;

proectul pentru renovarea hotelului „Dacia" din oraşul Lugoj, incendiat (proprietatea comunei), a fost aprobat cu unele observaţiuni;

proectul pentru pavarea străzilor Portului, 10 Februarie, Regele Carol I, Regina Maria, Regele Ferdinand şi calea Turcului din oraşul Silistra, cu pavele de granit abnorme, a fost înapoiat spre a fi refăcut după indicaţiile consiliului. Valoarea lucrărilor e de 5.320.000 lei;

proectul pentru iluminatul electric al oraşului Bolgrad, în valoare de 2.579.272 lei, a fost aprobat cu unele observaţiuni;

planurile de parcelare a mai multor terenuri din oraşul Bazargic pentru improprietărirea demobilizaţilor, văduvelor de război, funcţionarilor, etc., nu au fost aprobate, primăria trebuind să purceadă mai întâi la intocmirea planului de sistematizare a oraşului;

a fost aprobat cu unele observaţiuni proectul pentru asfaltarea trotuarelor de pe str. Stefan cel Mare, cuprinsă între str. Carol şi str. Mercur, din oraşul Constanţa. Valoarea lucrărilor: 1.080.000 lei;

s'a aprobat construirea unui local de şcoală primară în suburbia Omarbia, pendinte de oraşul Chilia Nouă, nu însă după planul prezentat de primărie, ci după unul ce va fi intocmit de biroul de arhitectură al consiliului tehnic superior;

a aprobat proectul pentru construirea funicularului destinat să transporte minereul de la mina Herja până la instalaţia de flotare a firmei Phoenix din gara Lucaci (lângă Baia Mare);

asemenea proectul pentru consolidarea malului drept al râului Prut, pe teritoriul comunei Vânători, în vedera apărărei şoselei Cernăuţi-Cotu-Vânători - Bordeiu, între km. 37+380—km. 37+550, jud. Cernăuţi;

proectul pentru apărarea oraşului Făgăraş contra apelor râului Berivoi a fost aprobat cu unele observaţiuni;

proectul pentru alimentarea cu apă a comunei Alţina din jud. Sibiu a fost aprobat cu indicaţia de a fi revăzut şi completat de serviciul regional al apelor, care va lua asupra sa şi controlul executărei lucrărilor, în special al captărei isvoarelor;

a fost aprobat proectul pentru alimentarea parţială cu apă a comunei Mâneciu-Ungureni din jud. Prahova, în valoare de 990.000 lei.

—xox—

Găetan a fost eliberat din închisoare

Prefectura poliţiei Capitalei a primit Vineri o adresă din partea direcţiei generale a închisorilor prn care i se aduce la cunoştinţă că Gheorghe Găetan, condamnat la opt ani închisoare ca autor al crimei din str. Roma 8, săvârşită în noaptea de 25 Februarie 1928, a fost pus Miercuri în libertate.

Găetan a executat 5 ani de închisoare la Văcăreşti şi Doftana, de restul pedepsei fiind graţiat.

Găetan a sosit în Capitală.

Medicul sfătuește

să se ia **URODONAL** pentru

a păstra tinerețea

Ocupațiunile femeii o obligă de a rămâne mai mult timp în casă și preocupările vieței moderne produc în organism, cu toate că este vorba de persoane tinere, o supraproducție de **acid uric**, cauza și efectul artritismului, care constitue un adevărat pericol pentru sănătate.

Condamnată de a se vedea bolnăvicioasă înainte de timp, din cauza manifestărilor artritismului, începând cu cele mai simptomatice: **urină turbure sau roșiatică, sufocări, obezitate, slăbiciune în articulații, digestii grele, nevralgii faciale sau intercostale și migrene**, cari sunt atât de frecvente la femei, de aceea este necesar de a completa lipsa de mișcare și a vieței în aer liber cu un remediu ajutător funcțiunei eliminatoare residurilor acidului uric. **URODONAL-ul.**

URODONAL este științificește recunoscut ca cel mai bun disolvant al **acidului uric**, evită indispoziții și *conservă organismului acel aspect fineresc, atât de atrăgător la femei.*

URODONAL

combate artritismul și evită
îmbătrânirea prematură

LA FARMACII ȘI DROGUERII

JUBOL

Camaradul de noapte al intestinului. Jubol combate în mod efectiv constipația și turburările privitoare la autointoxicațiunea intestinală.

Nu întrebuințați purgative!

Jubolizați-vă singuri...

Cronica sporturilor

MOTOCICLISM

In preajma închiderii sezonului pe pistă

— Reuniunea internațională de azi —

Sezonul reuniunilor motocicliste pe velodrom este pe punctul de a se închide. Dat fiindcă Moto clubul român se găsește în pragul marilor competițiuni pe șosea, în curând, conducătorii lui vor trebui să-și îndrepte atenția către aceste probe și să părăsească, temporar, alergările pe pistă. Astfel fiind, în sezonul actual nu vor mai fi, la velodrom decât două întruniri. Prima se va desfășura azi dimineață, iar cea de a doua, Duminica viitoare.

Penultima întrunire se va bucura de un caracter internațional, datorită participărei în curse principale a zilei, a trei alergători străini de primă clasă. Oaspeții de mâine ai velodromului din șoseaua Ștefan cel Mare, sunt vechi cunoștințe ale noastre. Este vorba de danezul Niels Sorensen și de austriacii Leopold Killmeyer și Hans Hubmann. Toți acești trei alergători și-au făcut la noi, numai simpatii, datorită comportărei lor de excepțională sportivitate. Învinși sau învingători, foștii și actualii noștri oaspeți, au arătat valori bune și un stil agreabil. Toți au și câștigat, au și pierdut la noi. Deci rivalitatea dintre ei și alergătorii noștri nu poate fi considerată drept tranșată, mai ales că, atât românii cât și străinii se simt obligați să se răfuiască din nou, pentru a elucida echivocul.

PARTICIPANȚII

La startul cursei internaționale de mâine se vor alinia următorii concurenți:

Niels Soerensen (Danemarca) galben.

Hans Hubmann (Austria) verde.

Leopold Killmeyer (Austria) roșu.

Const. Cantacuzino (România alb.

Nic. Ionescu-Cristea (România) albastru.

Willy Louis (România) alb-negru.

Ilie Rase (România) verde-alb.

Din lotul numeros de concurenți, vom exclude dela început, ca neavând șansă regulată, pe Willy Louis și Ilie Rase. Deasemenea credem că, Nicolae Ionescu-Cristea nu va putea juca un rol de frunte, în competițiunea de Duminică. Pe baza ultimelor performanțe este net barat de Cantacuzino, care rămâne singurul reprezentant de nădejde al culorilor românești. El va fi deci, acela care va susține luptă cu alergătorii străini. Pe hârtie, reprezentantul nostru se găsește la egalitate cu Soerensen pe care l-a învins odată și căruia i-a cedat odată. In ce privește pe ceilalți doi alergători străini, ei par barați de concurentul român care i-a întrecut în ultima lor întâlnire. Cu toate acestea, nu putem considera pe Killmeyer sub Cantacuzino, întrucât, Duminica trecută, la Subotica, austriacul a sfârșit pe o linie cu Soerensen; este deci egal danezului și, prin forța lucrurilor și egalul lui Cantacuzino.

In aceste condițiuni o alegere este extrem de dificilă și numai prin simplă impresie vom indica victoria culorilor românești.

CELELALTE ALERGARI

In cursa amatorilor, cursă ce se va disputa în 3 serii a 6 tururi, Ștefan Serbănescu, are o situație privilegiată, în baza căreia nu poate scăpa victoria.

La începători, nu vedem cine ar putea pune în discuție, întâetatea lui Constantin Bucurs, care ar putea fi, foarte bine, promovat în categoria imediat superioară.

INTRECERILE CICLISTE

Velo clubul român Generala, va face să se alerge, în cadrul acestei reuniuni internaționale, trei întreceri cicliste.

Proba pe 500 metri viteză, deschisă începătorilor și alergătorilor de ultimă categorie, va strânge un lot numeros, din care cu greu se poate selecționa câștigătorul probabil.

O cursă pe un tur, contra cronometrului, va strânge la plecare elita specialiștilor de viteză. Lupta pentru victorie pare circumscrisă între Mihail Antonescu, Ionel Frize și Gheorghe Cocis pe cari îi indicăm în această ordine.

In fine, cursa domnișoarelor, pe 2 tururi de pistă va da ocazie d-rei Anny Stibora să-și apropie o nouă victorie.

MATCHURILE DE BOX

Programul întrunirei va fi completat cu următoarele matchuri amatoare de box:

Fl. Marinescu (H)—Ilie Constantin (Tir).

I. Ionescu (H) — Nic. Dumitru (Tir).

Nic. Ciocan (H) — Ion Sandu (Tir).

c. d.

Foot-ball

VENUS — COLȚEA 4— 1

Vineri, pe arena Venus, a avut loc un match între o formație de old boys a cluburilor Venus și Colțea.

După un match destul de interesant, venusiștii au învins cu 4—1.

JUVENTUS-R. G. M. T.

Pe arena Romcomit din bulevardul Elisabeta, se desfășoară azi după amiază a doua finală a matchului de baraj, între Juventus și R. G. M. T. din Timișoara

Primul match disputat la Timișoara, a revenit bucureștenilor cu 5-4.

Mâinele echipele se vor alinia astfel:

R. G. M. T. Fuchs, Haidu, Molnar, Weidle, Gerber, Reiter, Moravetz, Provits, Ștefan, Stockschläger, Buza.

Juventus: Laki, Petrescu, Hermann, Brandabura, Vogl, Constantinescu, Dobo, Melchior, Zăinescu, Pulmar, Lupu.

NATAȚIE

CONCURSUL INCEPATORILOR

Vineri d. a. a fost un concurs rezervat înotătorilor de categoria II-a, care a dat următoarele rezultate:

50 m. liber seria I-a

1. Nellu Iosif (M) 37" 9/10.
2. Adrian (C. N. R.) 39 2/10.
3. Kaldor (T. C. R.) 39 4/10.

Seria II-a

1. Fischer (L. N.) 32 6/10.
2. Sepreanu (L. N. 39 6/10.
3. Slăvescu (V. D.) 41 3/10.

100 m. brasse

1. Cocea V. (C. N. R.) 1.40 2/10.
2. Rosner (L. N.) 1.47 2/10.
3. Steinbach.

400 m. liber

1. Karban (T. C. R.) 7'5"6/10.
2. Fischer (L. N.) 7'39" 5/10.
3. Kaldor (T. C. R.) 8'20".
4. Adrian (C. N.) 8'30".

100 m. brasse dame

1. Dina Sjatzirer (L. N.) 2'03 2/10.
2. S. Cohn (L. N.) 2'11" 1/10.
3. B. Wechsler (hors concours) 1'57".

100 m. spate

1. Vogl (L. N. R.) 1'39"
2. Fischer (L. N. R.) 1'40" 5/10.

50 m. liber dame

1. M. Paucker (T. C. R.) 54" 8/10.
2. L. Vrecher (T. C. R.) 57"
3. D. Spatzirer (L. N.) 57" 2/10.

CONCURSUL DELA TIR

In piscina bazinului „Tir", va fi mâine dimineață un concurs nautic, rezervat copiilor. Vor participa înotătorii dela cluburile C. N. R., Liga navală, Sparta, Viforul Dacia etc.

Dela federația de ciclism

Secretariatul general al F. R. C. lucrează la alcătuirea unor regulamente referitoare la obținerea brevetelor de ecleror și stafetă militară.

Din cauze independente de voința sa, comitetul regional Muntenia a F. R. C. a decis amânarea disputărei campionatelor de viteză ale regiunei, pentru o dată ce se va fixa ulterior.

*

Federația română de ciclism a primit dela Sofia (Bulgaria) o invitație de a participa acolo la o reuniune ciclistă în zilele de 5 și 6 August a. c.

S'au cerut precizări, după primirea cărora va aviza.

*

In cursul lunei August, comisiunea sportivă a F. R. C. va organiza primul campionat național la viteză și semi-fond pentru militarii din toate armele, pe velodromul primăriei sectorului III Albastru din București, șoseaua Olteniței.

—xox—

Pentru ministerul de instrucție

Primim numeroase cereri dela părinții elevilor pregătiți în particular, cari ne cer să intervenim pentru ca ministerul să dea următoarele lămuriri și precizări: cari anume din elevii urmând actulmente liceul ca pregătiți în particular beneficiază de liceul cu șeapte clase și care de liceul cu opt.

Se impune deasemeni publicarea programului studiilor pe 1933/1934 spre a se lua din vreme cunoștință de cei pregătiți în particular precum și publicarea listelor de cărți după care urmează să se pregătească elevii și să dea examenele. Motivul că ar fi nevoe de o comisie de examinare pentru întocmirea acestor liste cade, de vreme ce s'a menținut dispoziția din legea d-lui prof. Iorga, ca să fie utilizat orice manual, al oricărui autor dacă este aprobat pentru clasa respectivă.

—xox—

În jurul manifestației credincioșilor din cartierul Pleșoianu

In legătură cu declarațiile preoților N. Iordănescu și Ulpiu Petrescu dela biserica „Sf. Maria" din cartierul Pleșoianu, făcute unui redactor al ziarului nostru, cu ocazia manifestației religioase a credincioșilor acelui cartier, declarații publicate în numărul de Marți 25 c. al ziarului nostru, d. pictor D. Brăescu, însărcinat cu pictarea acelei biserici, ne trimite o lungă întâmpinare, în care arată: 1) că biserica în care țin să rămână preoții oficianți (neținând seamă de hotărîrile judecătești) nu este o biserică, ci o simplă clădire destinată a deveni după terminarea lucrărilor de pictură, locaș de închinăciune; 2) că din adresele I. P. S. Patriarh și a Arhiepiscopiei către primăria de Verde, reese că picturile s'au executat cu talent și râvnă.

Copii!

Cea mai bună revistă și pentru vacanță este tot

„Cei 3 cercetași"

Se găsește la toți vânzătorii de ziare; se pot face și abonamente direct la „Universul"

Strângeți cu îngrijire cele 10 cupoane cari se vor publica în numerele viitoare ale „Celor 3 cercetași" ca să le puteți trimite împreună cu deslegarea jocului spre a participa la tragerea premiului de lei 10.000

Cronica Științifică

CANCERUL

O comunicare trimisă corpului medical din România

In repetate rânduri am atras atențiunea Corpului Medical din țara mea asupra serovaccinurilor mele „TUMALEX" pentru tumori, carcinoame și sarcoame; deși nu s'a făcut nici un fel de reclamă, totuși prin recomandații dela medic la medic, un mare număr s'au folosit cu succes de aceste vaccinuri. In ultimul timp în Germania o serie de clinici și spitale întrebuințează cu rezultate minunate vaccinul „TUMALEX".

Am fost întrebat în nenumărate rânduri, pe ce teorie se bazează vaccinurile mele. Răspunsul a fost și este acelaș: **vaccinurile mele sunt extracte de Enzyme standardizate, din tumori umane proaspăt operate.**

Imi permit să spun că am fost primul dintre cancrologi care a adus teoria enzymelor încă din anul 1927. După cum se știe, cu un an mai târziu adică în Aprilie 1928, a avut loc Conferința dela Wiesbaden și în Iulie 1928 Conferința Internațională de Cancrologi din Londra, unde Profesorul Dr. Fränckel și dr. Murphy dela Institutul „Rockefeller" au adoptat teoria mea, că agentul aetiologic al acestei boli nu sunt microorganisme ci enzyme.

In Germania se lucrează de mulți ani cu „TUMALEX" administrându-se sub formă de injecții subcutanate la om și în cele mai multe cazuri s'au obținut rezultate uimitoare, căci s'a dovedit că „TUMALEX" influențează și reduce în mod sigur orice tumori, carcinoame și sarcoame și că nu atacă țesuturile sănătoase în nici un fel.

„TUMALEX" s'a experimentat și în serviciile chirurgicale din București cu aceleași rezultate foarte bune, în urma cărora institutul de seruri și vaccinuri Prof. Dr. Cantacuzino a recomandat Ministerului Sănătății acest vaccin pentru aprobare.

D-nii medici vor primi în curând literatură necesară însoțită de relatări asupra cazurilor publicate în revistele medicale străine.

Astăzi „TUMALEX"-ul este un produs aprobat la import și vânzare în România.

Dr. KRAFFT, München

Reprezentantul general pentru România este Dr. IOAN OLTEANU, București V, Aleea Rumeoară No. 20, Telefon 206-89. 7

MEMENTO

CALENDAR

DUMINICA, 30 IULIE

Ortodox: Sfinții Apostoli Sila și Silvan.

Catolic: Sf. Abdon.

Protestant: Abdon.

Evreesc: 7 Av. 5693.

Mahomedan: 7 Rebi-el-Ahir 1352.

Răsăritul soarelui: 5,1; **apusul soarelui:** 19,43.

RADIO

DUMINICA, 30 IULIE

394 m. BUCUREȘTI 12 kw.
1276 m. Blaj experimental 0,750 kw.

11: Transmisie dela restaurantul Monte Carlo: orchestra P. Moțoi.

12: Taraful Ion Pucianu: muzică populară românească.

13: Bursa, cota apelor Dunării. Muzică simfonică (plăci): „Tragedia Salomeii" de Florent Schmitt, executată de orchestra de concert „Walther Straram", dirijată de F. Schmitt; Simfonia a 5-a — valsul și allegro moderato de Ceaikowski, executat de orchestra din Amsterdam, dirijată de Mengelberg.

13.45: Radio-jurnal.

14: Muzică românească și ușoară.

17: Ora satului.

17.30: Muzică românească (plăci).

17.45: Dr. Voiculescu: De vorbă cu sătenii.

18: Orchestra Jean Marcu: I. Strauss: Rândunelele din Austria, vals; Schirmann: Saschenka, potpuriu; Lupescu: Dece nu vrei să mă iubești? Manfred: Dorință; Grünfeld: Mică serenadă; Vasilescu: Plânge inima mea; Romanțe și arii naționale.

19: Nelu Mihăilescu: Cronică muncitorească.

19.15: Orchestra J. Marcu: Cortopasi: Rusticanella; Giovani: Fii mai bună, doamna mea; Corologos: Verișoara din Timișoara; Hönigsberg: Nu-mi cere, tango; Cavadia: Două rose; Romanțe și arii naționale.

20: T. Arghezi: Actualitatea.

20.20: Muzică de dans (plăci).

20.40: Mihail Sadoveanu: Poezia populară.

21: S. Seidman, saxofon: Klikman, vals romantic; Rubinstein-Bumcke: Melodie; Lannoy: Fantezie pe „Ultimul gând" de Weber; Bowmann: Strada 12-a; Baroll: Laf-N-Sax.

21.20: G. Simionescu, bariton: Donizetti: Arie din Don Sebastiano (O, Lisbona); Spune, mândro, adevărat; Kiriac: Foale verde didițel.

21.40: Lucian Boz: Martha Bibescu.

21.50: Orchestra Fănică Luca: muzică românească.

22.45: Radio-jurnal.

*

Heilsberg, 60 kw. 276.5 m. — 17. Din Bayreuth: „Maeștrii muzicanți". Actul I. 18.30. Concert de vioară. 19.30. Retransmitere din Bayreuth: Actul II din „Maeștrii muzicanți din Nürnberg". 21.05. Povești și balade. 21.30. Retransm. din Bayreuth: actul III.

Milano, 50 kw. 331.4 m. (Florența, Torino, Genova, Triest). — 20. Informații, plăci de gramofon. 21,35. „Emiral" operă de Barilli.

Mühlacker, (Stuttgart), 60 kw. 360.6 m. — 19.30. Dela serbarea de gimnastică. 21. Quartete vesele. 21,20. Muzică de dans. 23,45. Muzică de dans.

Leipzig, 120 kw. 389.6 m. — 21. „Dragoste de țigan", operetă de Lehar.

Katowice, 12 kw. 408.7 m. — 20. Din Varșovia. 21. Din Varșovia.

Roma, 50 kw. 441.2 m. — 21,45. „Clo-Clo", operetă de Lehar.

Zürich, 60 kw. 459 m. — 20,05. Concert pe plăci de gramofon. 21,30. Romanțe pentru vioară. 22,10. Cântece populare.

Langenberg, 60 kw. 472.4 m. — 19,30. Din Stuttgart. 21,15. Muzică de dans. 23.30. Muzică serală.

Praga, 120 kw. 488.6 m. — 18,50. Plăci de gramofon. 19. Emisiune germană. 20. Muzică de instrumente de suflat. 21. Piesă din studio. 23,30. Cântece de dans ale compozitorilor cehi.

Viena, 100 kw. 518.1 m. — 16,30. Quartetele pentru coarde de Haydn. 17,55. Concert de după amiază. 20,20. Lieduri și arii. 21. „O fată din Florența", operetă. 23,15. Muzică de dans.

München, 60 kw. 532.9 m. — 18,40. Concert variat. 19,30. Din Stuttgart. 21. Fratellini la microfon. 22,05. Melodii din Puccini. 24. Muzică nocturnă.

Budapesta, 18 kw. 550.5 m. — 16,45. Muzică de salon. 18,30. Cor. 19,20. Ora veselă. 20. Concert de clarinet. 21,10. Din compozițiile lui Lehar. 23,45. Muzică de țigani.

Varșovia, 120 kw. 1411 m. — 17,30. Concert popular. 19. Concert coral. 20. Piesă de teatru. 21. Concert variat. 23. Muzică de dans.

Berlin, (Koenigswusterhausen), 60 kw. 1635 m. — 20. Emisiune națională. 21. Muzică de dans. 22,30. Piesă veselă. 24. Muzică de dans.

Luni, 31 Iulie

394 m. BUCUREȘTI 12 kw.
1276 m. Blaj experimental 0,750 kw.

13: Bursa, cota apelor Dunării. Muzică ușoară (plăci).

13.45: Radio-jurnal.

14: Muzică de orchestră (plăci): Uvertură la Cavaleria Rusticană de Mascagni, executată de orchestra simfonică din Berlin, dirijată de Pietro Mascagni; Nocturnă de Chopin și Eroticon, de Grieg, executată de orchestra de cameră Andreas Weissgerber; Valsul Sirenelor de Waldteufel și Rândunele din Austria, de Joh. Strauss, eexcutate de orchestra Columbia.

15: Orchestra Gică Ionescu: Muzică ușoară și românească.

19: Radio-jurnal.

19.15: Orchestra Gică Ionescu: Muzică ușoară și românească.

20: Lectură din scriitorii români.

20.20: Muzică vocală (plăci): Arii din M-me Butterfly și Tosca de Puccini, cântate de Traian Grozăvescu; Arii din Bohema de Puccini și Orașul mort, de Korngold, cântate de Lotte Lehmann; Maria, cântec popular italian și Declarație de dragoste, de Thomé, cântate de Tauber.

20.40: Prof. I. Petrovici: Aniversarea lui François Coppée.

21: Octet de Schubert, executat de octetul Lanner (plăci).

21.40: Cărți.

21.55: D-nii Ebner și Villnov (la 2 piane); Villnov: Totul din iubire, foxtrot; Slearow: Vei fi a mea, tango; Grothe: Iubita mea, unde ești? slowfox; Villnov: La vals și la vin, vals; Noel Noel Gay: Micul Vis-a-vis, foxtrot; Villnov: Aștept sărutul tău, tango; Kuczowsky: Miss, dulce miss; Villnov: Azi am să te întreb ceva; Hans May: Când omul e iubit, marș foxtrot.

22.25: M-elle Renée Raveau, canto: Duparc: Cântec trist; Chjtrier: Imaginez que je vous aime; Tiarko Richepin: Ma cherre Chantrier: Oui, c'est vous Chantrier: Près de toi.

22.45: Radio-jurnal.

*

Heilsberg, 60 kw. 276.5 m.—18,45. Lieduri. 21,10. Plăci de gramofon. 22,20. Serbare țărănească.

Milano, 50 kw. 331.4 m. (Florența, Torino, Genova, Triest). — 20. Informații, plăci de gramofon. 21,15. Plăci de gramofon. 22,15 „Madame Angot", operetă.

Mühlacker, (Stuttgart), 60 kw. 360.6 m. — 20. Emisiune națională. 21. Cabaret. 23,45. Muzică serală.

Leipzig, 120 kw. 389.6 m. — 21. Concert de instrumente de suflat. 22,45. Concert de lăută. 23,15. Muzică serală.

Katowice, 12 kw. 408.7 m.—20,25. Informații, plăci de gramofon. 20,40. Din Varșovia. 23,45. Muzică de dans.

Roma, 50 kw. 441.2 m. — 21. Informații, plăci. 21,30. Concert cu muzică ușoară. 23. Muzică de dans.

Zürich, 60 kw. 459 m. — 20,05. Concert distractiv. 21. Concert al orchestrei radio. 22,10. Muzică țărănească.

Langenberg, 60 kw. 472.4 m. — 20. Emisiune națională. 21,05. Cabaret. 23,45. Muzică nocturnă.

Praga, 120 kw. 488.6 m. — 18 45. Plăci de gramofon. 19,30. Emisiune germană. 20,10. Piesă veselă. 21,25. Concert de mandolină. 21,45. Lieduri. 22,05. Muzică ușoară.

Viena, 100 kw. 518.1 m. — 16,30. Orchestra Dajos Bela pe plăci de gramofon. 18,25. Concert. 20. Concert distractiv. 21,45. Piese muzicale pe tema „Visul unei nopți de vară". 23,45. Muzică de dans.

München, 60 kw. 532.9 m. — 19.05. Concert de pian. 20. Emisiune națională. 21. „Nunta lui Figaro" de Mozart. 24. Muzică serală.

Budapesta, 18 kw. 550.5 m. — 18. Concert de pian. 19. Muzică de salon. 20.30. Din operele lui Brahms. 22,15. Muzică de țigani. 23,20. Plăci. 24,20. Jazz.

Varșovia, 120 kw. 1411 m.—18,15. Soliști. 19,35. Concert de pian. 21. „Hotel Imperial", operetă. 23,45. Muzică de dans.

Berlin, (Koenigswusterhausen), 60 kw. 1635 m. — 19,05. Muzică modernă. 20. Emisiune națională. 21. Cabaret. 22. Ora veselă. 24. Muzică serală.

—xox—

Dela asociația medicilor și farmaciștilor din asigurările sociale

Consiliul de conducere al Asociațiunei medicilor și farmaciștilor asigurărilor sociale, s'a întrunit, aseară, în prima ședință sub prezidența d-lui prof. E. Gheorghiu.

Două grupe de probleme au fost discutate:

a) Problema constituirei juridice a asociației cerându-se avizul d-lui ministru al muncii, sănătății și ocrotirilor sociale, redactarea definitivă a statului în forma în care a fost citat la adunarea generală din 25 Iulie și cu modificările aduse.

Se va interveni pe lângă d. director general al Casei centrale a asig. soc. pentru a se da o cameră în palatul Asig. sociale, care să fie sediul asociațiunii.

O delegație va interveni ca membrilor asociațiunii să li se acorde carnete pe C. F. R.

b) Asociațiunea va lucra de așa fel în cât să fie un element de specie a direcțiunei Casei centrale, studiind în amănunțime problemele medico-socio-juridice din câmpul asig. sociale.

Recrutarea medicilor în corpul asigurărilor, organizarea serviciilor medicale de toate categoriile, salarizarea muncii prestate, sunt probleme ce trebuesc să-și găsească soluționarea echitabilă vremurilor în care trăim.

Banca Națională a României

Se aduce la cunoștința d-lor acționari ai Băncii Naționale a României că, începând dela 1 August a. c., vor primi pentru fiecare acțiune un acont de lei 100, asupra dividendului exercițiului 1933

Plata se va face contra prezentării cuponului respectiv, în Administrațiunea Centrală, la Serviciul acțiunilor, din str. Lipscani No. 25, și la sucursalele și agențiile Băncii din provincie. 9021

CANDIDAȚII PENTRU POSTUL DE AGENT

Au fost admiși la proba orală, în ziua de 30 Iulie, ora 10 dimineața, în str. Varșoviei nr. 1, următorii:

Caraman V. Dumitru, Adjud, str. Mare a Unirei 257; Bunget C. Florea; Neniu F. Dumitru, Buc., str. Venerei 19; Vânătoru Ion, Buc. str. Bran 9 Grand; Mateescu I. Ion, agent permanent brigada mobilă; Canazirschi Ion, gardian chestura Ismail; Alexandrescu St. Ștefan, Buc., str. Sfinților 66; Dumitru R. Alexandru, Buc., str. Manu 47, Floreasca; Cioată Spiridon, Buc., aleea Tonola 8; Hunel R. Wenzel, Buc., str. G-ral Lahovari 8; Stănculescu O. Niculae, Buc., str. Pop 4, Tei; Eremia Gh. Alexandru, Brăila, str. Roșiori 304; Rotaru Gh. Stancu, Buc., str. Alecu Petrescu 2; Nechifor C. Gheorghe, Ismail, str. Vasile Alexandri 58; Constantinescu N. Constantin, Buc., str. Avrig 78; Nătărău Constantin, Calafat, str. Lascăr Catargiu 97; Ursache Gh. Profirie, Buc. str. Cuza Vodă 100; Mihăilescu D. Constantin Ion, Buc., str. Argentina nr. 16; Titorianu Virgiliu, Constanța, str. Virtuței 2; Antonescu St. Aurel, Urziceni, jud. Ialomița; Pavel Gheorghe, comuna Cuci, jud. Turda; Giurescu I. Grigore, com. Bala de jos, jud. Mehedinți; Grecescu I. Victor, Buc. str. Slătineanu 23; Uita M. Dumitru, com. Plenița jud. Dolj; Zdrenghea Avram, comuna Vințul de jos, jud. Alba; Sinisteanu C. Barbu, Buc., Viitor 176; Tudorache D. Ion, Buc., str. Paulina 7; Bănică N. Dumitru, Găești, str. Mavrodol 69; Ionescu Gh. Constantin, comuna Ghidicu, jud. Dolj; Ionescu Cornelliu Mircea, Buc., str. Grigore Alexandrescu 74; Potcoavă V. Traian, Buc., str. Pictor Grigorescu 14; Popa D. Ion, Buc., calea Șerban Vodă 89 B; Ștefănescu D. Marieta, Buc., str. Aurel Vlaicu 60; Apostol D. Niculae, com. Bariera Vâlcei, jud. Dolj; Popescu P. Mihail, Buc., b-dul Schitu Măgureanu 10; Paraipan Z. Ion, com. Popești, jud. R.-Sărat; Bălan Nedelcu, Buc., str. Valeriu Braniște 60; Șerban I. Dumitru, com. Răstoaca, jud. Putna; Ionete Alexandru, Buc., str. Doamna Ghica 55; Grozea Leon, Buc. Prelungirea Doamna Ghica 85; Dan N. Ion, Buc., str. Sirenelor 53.

Noui absolvenți ai școalei de aplicație a ad-ției

Adm. locot. Ionescu D. C-tin, Giurgiuveanu I. Ioan, Popescu M. Gheorghe, Grigoriu Tudorache; adm. sub.locot. Mălinescu Stere, Văzdauțeanu Simion, Biloti Alexandru, Boiangiu C-tin, Barabaș Ioan, Moroșanu Alexandru, Idu I. Ioan, Ionescu T. Gheorghe, Dobrescu Petre, Drăgușin Ilie, Nicolescu R. Ioan, Gavrilovici Mihail.

—xox—

CURSURI DE BACALAUREAT

In localul liceului „Profesorii asociați" din str. Sf. Ștefan 24, București, se redeschid cursurile de bacalaureat ale „Asociației profesorilor dela liceul Spiru Haret". Inscrierile se primesc zilnic între 8—12 dim. și 4—7 seara la secretariatul școalei din str. Sf. Ștefan 24.

Permisele fiscale pentru automobiliști

Ministerul finanțelor aduce la cunoștința proprietarilor de automobile că la 1 August 1933 expiră ultimul termen ce li s'a acordat spre a depune declarațiile de automobilele ce posedă, la percepțiile fiscale și de a ridica de la administrațiile financiare de constatare, permisele fiscale impuse prin legea impozitului de automobile, din 1 Aprilie 1933.

După data de 1 August 1933, ministerul a ordonat organelor de control să facă razii în întreaga țară, așa că proprietarii de automobile găsiți că au pus în circulație automobilele lor, fără permisul fiscal, sau nu au achitat impozitul la zi, vor fi puși în contravenție suferind penalitățile prevăzute de lege.

Intâmplări din Capitală

Cecuri americane false

— Un escroc frustrează Banca Națională și înșeală câțiva comercianți —

Comerciantul D. Giovanidi, din str. Academiei 49, s'a prezentat la poliție și a reclamat că a fost escrocat cu o sumă mare de bani, de un anume Ionaș Bercovici.

Escrocul îi dăduse în gaj niște bonuri în dolari, eliberate de Banca Națională în contul unor cecuri ale unei bănci din New-York, depuse de el la bancă.

Bercovici depusese la Banca Națională patru cecuri americane în valoare de 2300 dolari, primind bonurile. Abea mai târziu s'a aflat la Banca Națională că cecurile sunt false. Banca Națională a luat atunci toate măsurile pentru anularea bonurilor și a intrat în legătură telegrafică cu banca din New-York, aducându-i la cunoștință faptul falsificării cecurilor ei.

Prin urmare și Banca Națională a fost păgubită de escroc prin cheltuelile făcute, cari se urcă la câteva mii lei.

D. comisar șef Gheorghiu, însărcinat cu anchetarea cazului, a arestat pe escroc. El a mărturisit atât escrocheria, cât și falsificarea cecurilor.

Cu bonurile cari i-au mai rămas, a escrocat pe comercianții Iosif Vacsman, din str. Lazăr 5; C. Tranulis, din str. Cuza Vodă 72 și pe unul din piața Amzei 26.

Escrocul a fost înaintat parchetului.

Spargerea din b-dul Brătianu

Acum două săptămâni un spărgător s'a introdus în magazinul de consum al cooperativei „Economia", din b-dul Brătianu 22.

Hoțul a spart probabil cu un ciocan geamul dela ușa de intrare și pătrunzând în prăvălie a forțat tejgheaua furând toți banii ce se aflau înăuntru. Hoțul a trecut apoi în subsol de unde a luat tot felul de mărfuri.

După 10 zile ,adică alaltăeri, magazinul a fost din nou călcat în aceleași imprejurări, furându-se mărfuri.

Patronii magazinului se plâng că prin apropiere nu există noaptea nici un gardian.

Călcată de un faiton

Vineri, femeia Ioana N. Ștefan, de 70 ani, din str. Petrescu X nr. 8, voind să traverseze șos. Pantelimon, a fost călcată de un faiton și grav rănită la mâini și picioare.

A fost internată la spitalul Colentina.

Incercare de sinucidere

D-na Matida Hiltz, de 18 ani, din calea Șerban Vodă 134, a încercat, Vineri, să se sinucidă, otrăvindu-se cu nitrat.

Sinucigașa a fost internată la spitalul Brâncovenesc.

Motivul este mizeria. Soțul ei fiind corespondent al unui ziar minoritar din Cluj, n'a primit salariul de mai multe luni și neputând achita chiria, proprietarul l-a amenințat cu evacuarea. El au ajuns într'un hal de mizerie atât de mare, încât n'aveau bani nici pentru întreținerea zilnică.

Lovit de căruță

Invalidul Enache Nicolae, de fel din com. Berceni, trecând cu căruța pe șos. Văcărești, prin dreptul Mandravelei, a fost ajuns din urmă de altă căruță. Voind să-i ia înainte, oștea căruței a lovit pe invalid în cap, aruncându-l pe șosea.

Rana ce o avea la cap fiind gravă, Enache Niculae a fost adus în Capitală și internat la spitalul Colțea.

Sinuciderea unui frizer

Vineri s'a sinucis, prin spânzurare, frizerul Ganciu, din șos. Mihai Bravu 192.

Inainte de sinucidere frizerul a făcut un chef și apoi a băut o mare cantitate de benzină.

Venind acasă, s'a luat la ceartă cu proprietarul și în cursul nopții eșind în curte, a intrat într'o magazie, unde s'a spânzurat.

Cadavrul a fost dus la morgă.

O femee bătută de apași

Vineri a fost internată la spitalul Filantropia, femeia Maria Herman, din str. Râșnov 12, care a fost crunt bătută de derbedeul Carol Trifu zis Gogu și de un oarecare Racea.

Femeia s'a ales de pe urma acestei barbarii cu numeroase leziuni pe corp și cu capul spart.

Domnii abonați sunt rugați ca la orice reclamație, sau schimbare de adresă, să binevoiască a ne trimete eticheta cu care primește ziarul; și pentru a fi promptă servirea la reînoirea abonamentului, să lipească pe cuponul mandatului poștal eticheta abonamentului expirat.

Matchul pentru cupa Davis

Paris, 28 (Rador). — In matchul pentru cupa Davis, Anglia a câştigat primul match, Austin bătând pe Merlin cu următorul scor: 6-3; 6-4; 6-0.

•

Paris, 28 (Rador). — Al doilea match de tennis pentru cupa Davis a fost câştigat tot de Anglia, Perry reuşind să bată pe Cochet cu 8-10; 6-4; 8-6; 3-6; 6-1.

50% REDUCERE pe C. F. R. ! Veniţi la BUCUREŞTI
la Grandioasele SERBARI din PARCUL CAROL
organizate de Uniunea Fundaţiilor Culturale Regale, de la 1 August la 15 Septembrie 1933
MANIFESTAŢIUNI CULTURALE: Concerte simfonice, vocale, teatru, operă, etc.
MANIFESTAŢIUNI SPORTIVE: Box, Lupte, Curse de tot felul, etc.
Luna Park şi tot felul de distracţiuni, serbări veneţiene, Surprize etc. Zilnic program nou. 50 la sută reducere pe C. F. R., reduceri la hoteluri, restaurante, magazine. Cu biletele cumpărate spre Bucureşti se poate înapoia gratuit. 2758

Telegrame din străinătate

Fenomen curios în Bosnia

— Un râu dispare şi reapare —

Belgrad, 28 (Rador). — După informaţiile publicate în ziare, un curios fenomen a putut fi constatat eri în micul sat Kulenvakny din Bosnia. Râul care străbate satul, alimentat de 17 isvoare, a secat pe neaşteptate, toate isvoarele lui încetând deodată să mai curgă.

Fenomenul a durat două ore, după care râul şi-a reluat cursul normal.

Se subliniază faptul că această anomalie se constată pentru a patra oară în cursul ultimilor 40 ani.

Spania a recunoscut Sovietele

Madrid, 28 (Rador). — Ministrul de externe al Spaniei a adresat o scrisoare d-lui Litvinov, prin care declară că guvernul spaniol recunoaşte guvernul republicei Sovietelor „de facto" şi „de jure".

Scrisoarea adaugă că guvernul spaniol doreşte ca în cel mai scurt timp să se înceapă negocieri în vederea încheierii unui tratat comercial.

•

Madrid, 28 (Rador). — *Guvernul sovietic a răspuns scrisorii trimise de guvernul spaniol prin care se anunţă recunoaşterea de jure şi de facto a regimului din Rusia.*

Răspunsul guvernului din Moscova anunţă că Rusia ia act cu satisfacţie de scrisoarea guvernului din Madrid şi că speră ca, în curând, să se reia relaţii diplomatice între cele două ţări. De asemeni scrisoarea de răspuns îşi exprimă nădejdea că între Rusia şi Spania vor începe negocieri pentru încheierea unui tratat de comerţ.

Jaf la legaţia engleză din Budapesta

Budapesta, 28 (Rador). — Noaptea trecută mai mulţi necunoscuţi s'au introdus în palatul legaţiei britanice, spărgând uşa apartamentelor particulare ale ministrului Shelston.

Spargerea a fost descoperită deabia dimineaţa de secretarul legaţiei.

Poliţia a trimis imediat la faţa locului mai mulţi detectivi, cari au început ancheta. Dată fiind absenţa din capitală a ministrului britanic şi a familiei sale, cari se află actualmente în vilegiatură, pagubele n'au putut fi încă stabilite cu exactitate.

Cum au răpit naţional-socialiştii germani trei persoane din Sarre

— S'au folosit de concursul unei comuniste —

Paris, 28 (Rador). — Din Sarrebrueck se comunică noui amănunte în legătură cu cele trei persoane, răpite depe teritoriul Sarre, de naţional-socialiştii, şi transportate în interiorul Germaniei.

Continuând cercetările asupra acestei afaceri, poliţia a arestat o femeie, bănuită că ar fi participat la răpirea celor trei persoane. Femeia arestată a mărturisit dela început complicitatea ei în această afacere, dar a dat multă vreme poliţiei explicaţii contradictorii.

Pentru a controla spusele sale, judecătorii de instrucţie au plecat la Homburg. Acolo, reprezentanţii justiţiei au stabilit că soţul femeii arestate este comunist. El fusese arestat în Ger-

Strânsă cu uşa, d-na Kennel a mărturisit că a participat la răpire, de oarece naţional-socialiştii germani îi făgăduiseră că vor elibera pe soţul său, dacă va face astfel încât cele trei persoane vizate să poată fi răpite.

D-na Kennel a chemat atunci la ea, sub diferite pretexte, pe cele trei persoane în chestiune. In casa sa stăteau ascunşi mai mulţi agresori înarmaţi, care au ridicat pe cele trei persoane şi le-au trecut frontiera.

In urma acestor noui declaraţiuni, comisia guvernamentală a teritoriului Sarre a trimes o nouă notă de protest guvernului german, expediind totodată o copie depe acest protest, secretariatului Societăţii Naţiunilor.

Acord între ţările britanice pentru revenirea la etalonul aur

Londra, 28 (Ullstein). — Intre ţările cari constituc imperiul britanic s'a încheiat un acord în vederea ducerii unei politici valutare comune.

Prin acest acord se va reveni la etalonul aur.

In consecinţă, nu se va recurge la alte mijloace pentru stabilizarea lirei sterline.

La acest acord vor fi invitate să adere şi alte ţări, în special cele scandinavice.

Modus vivendi franco-turc

Paris, 28 (Rador). — D-nii Boncour, ministrul de externe al Franţei, şi Serre, ministrul de comerţ — pedeoparte — şi d-nii Celal Bey, ministrul turc al economiei naţionale şi Suad Bey, ambasadorul Turciei la Paris — pe de altă parte — au semnat în ziua de 27 Iulie, la Paris, modus vivendi franco-turc.

Ultima convenţie pune din nou în vigoare convenţia comercială din 28 August 1929, cu excepţia clauzelor de consolidare tarifară.

Acest act deschide porţile pentru noui negocieri, care vor duce, desigur, la desvoltarea relaţiilor comerciale dintre Turcia şi Franţa, date fiind excelentele raporturi care există între cele două ţări.

Temeri de revoluţie la Lisabona

Lisabona 28 (Ullstein). — Puncte strategice ale Lisabonei au fost ocupate de însemnate forţe armate, fiind temeri de isbucnirea unei revoluţii militaro-fascistă.

Aceasta, din cauză că numeroşi ofiţeri sunt nemulţumiţi de pe urma ultimelor avansări precum şi de modul cum s'a alcătuit bugetul statului.

S'a stabilit că cinci regimente portugheze simpatizează pe faţă cu mişcarea fascistă.

Chestiuni în discuţie între Franţa şi Italia

Paris, 28 (Ullstein). — D. Paul Boncour a comunicat ziariştilor, că noul ministrul al Franţei la Roma, Chambrun, va pleca cu avionul la Ankara, spre a-şi prezenta acolo scrisorile de rechemare.

In trecere spre Ankara, se va opri la Roma, unde va avea cu d. Mussolini o întrevedere în cursul căreia va discuta chestia pactului celor patru, chestia pactelor de neagresiune dintre Soviete şi ţările orientale, organizarea Inţelegerii Dunărene, precum şi diverse chestiuni în legătură cu dezarmarea.

Vizita Regelui Iugoslaviei în Croaţia

Regele întâmpinat de cetăţenii din satul Gospici

Belgrad, 28 (Rador). — Regele Alexandru şi-a terminat călătoria în regiunea lacurilor Plivitze, străbătând şi întreaga regiune Lika şi litoralul croat. Suveranul a sosit eri seară la Liubliana. De aci a plecat către reşedinţa sa regală dela Bled, unde se găsesc în vilegiatură regina Marioara şi principii regali.

Trecerea Suveranului prin Liubliana a dat loc unor entuziaste manifestaţii din partea populaţiei locale. Manifestaţii asemănătoare s'au produs şi în momentul trecerei automobilului regal prin oraşul Bled.

După închiderea conferinţei dela Londra

— Declaraţiile d-lui Bonnet —

Paris, 28 (Rador). — *D. Bonnet a părăsit azi dimineaţă Londra, plecând la Paris. Cu acelaş tren au plecat şi d-nii Hymans, Francqui, Anzilloti şi mai mulţi experţi tehnici.*

In momentul plecării, d. Bonnet a declarat corespondentului ziarului „Paris Midi" următoarele:

— Discursul pe care l-am ţinut, eri, în şedinţa plenară a conferinţei precizează complet poziţia Franţei. Când am venit la Londra, toate guvernele erau de acord să se discute problema stabilităţii monetelor şi problema preţurilor. Regretăm foarte viu că aceste chestiuni nu au putut fi rezolvate. Am lucrat totuşi să înjghebăm între ţările cu monetă stabilă o cooperare pe terenul financiar şi economic.

Comentând declaraţiile acestea, ziarul constată că ele rezumă foarte bine cauza esenţială a nereuşitei conferinţe, care nu putea duce la nici o soluţie practică atâta timp cât Statele Unite refuzau să dea garanţii de stabilitate monetară.

PLECAREA DELEGAŢILOR

Londra, 28 (Rador). — D-rul Schacht, guvernatorul Băncii Reichului, a plecat azi dimineaţă cu avionul depe aerodromul Croydon, spre Berlin.

•

Londra, 28 (Rador).—D. Colijn, primul ministru al Olandei şi preşedinte al delegaţiei olandeze la conferinţa economică mondială, a părăsit Londra cu avionul astăzi după amiază.

•

Paris, 28 (Rador). — D. Jung, ministru de finanţe al Italiei, a sosit azi la ora 10 cu avionul la Le Bourget, venind din Londra.

CE SCRIE PRESA GERMANA

Berlin, 28 (Rador). — Presa germană consacră coloane întregi bilanţului conferinţei din Londra.

„Vossische Zeitung" crede că deşi a eşuat, conferinţa constitue unul din episoadele cele mai însemnate din perioada de după război, întrucât tendinţele economice şi politice cari şi-au deschis drum cu acest prilej vor fi de cea mai mare importanţă pentru desfăşurările viitoare.

„Berliner Tageblatt" scrie că acei cari cunosc pe preşedintele Roosevelt nu cred ca el, partidul său şi o parte însemnată a poporului american să fi părăsit speranţa că se va ajunge la o cooperare internaţională.

„Berliner Boersencourier" crede că soluţia crizei nu va fi găsită decât când se va fi înţeles că datoriile reprezintă principala cauză a răului.

Curioasa mărturisire de crimă a unui pretins ziarist

Viena, 28 (Ullstein). — Parchetul din Lübeck a anunţat prin radio, pe cel din Viena, că un ziarist austriac, anume Peter Herzog, arestat pentru escrocherii, a mărturisit că el este asasinul unui ziarist străin anume Iuliu Sardo, omorît în anul acesta la Viena, în ziua de 15 Februarie. Sardo a fost omorît cu un foc de armă în sectorul II Vienei.

După asasinarea lui Sardo, Herzog l-ar fi dus cadavrul în locuinţa sa, de unde l-a transportat într'un cufăr la Niş, unde l-a îngropat.

Autoritătile vieneze ştiu de existenţa unui fost funcţionar particular anume Peter Herzog, care a comis apoi numeroase escrocherii în calitate de apaş al presei, precum şi de existenţa unui profesor spaniol anume Sardo, însă nu ştiu nimic că acesta ar fi fost omorît.

Pare că cel arestat la Lübeck n'a comis crima şi s'a acuzat din motive ce urmează să se stabilească.

Emisiunea împrumutului austriac

Londra, 28 (Rador). — *Un deputat al Camerei Comunelor a adresat, astăzi, o întrebare guvernului cu privire la împrumutul austriac.*

Subsecretarul de Stat al trezoreriei a răspuns că, deoarece toate dispoziţiile preliminare au fost luate, emisiunea împrumutului se va face în curând. D-sa a adăugat că ministrul finanţelor va dispune în această chestiune în deplină înţelegere cu guvernul francez.

•

Paris, 28 (Rador). — *Tranşa franceză a împrumutului austriac va fi emisă în cursul săptămânii viitoare.*

—xox—

Prăbuşirea unui avion italian

Roma, 28 (Rador). — *Un avion de turism, aparţinând şcoalei de aviaţie civilă dela Littoria, a căzut în vrilă, la înălţimea de 450 m., în cursul unui sbor de antrenament.*

Pilotul Louis Picostelli, care nu s'a servit de paraşută, a fost ucis.

—xox—

Accidentul mortal al unui aviator

Berlin, 28 (Rador). — In localitatea Bentheim (Prusia) a a fost astăzi o demonstraţie de sbor cu avioane cu pânze. In cursul demonstraţiei, aviatorul german Stoll s'a prăbuşit cu aparatul său şi a fost ucis.

D. Mussolini va vizita pe d. Roosevelt la Washington

Paris, 28 (Ullstein). — „Paris Midi" publică o cablogramă de la reprezentantul său la Washington, conform căreia cercurile diplomatice de acolo sunt informate că Mussolini va vizita la toamnă pe Roosevelt în capitala Statelor Unite.

Roosevelt invitase astă primăvară pe Mussolini la Washington, spre a fi şi el acolo concomitent cu Herriot şi Macdonald, însă Ducele n'a putut să întreprindă atunci călătoria, din anumite motive.

Acum, d. Mussolini ar fi de părere că la toamnă ar fi timpul potrivit pentru această vizită.

—xox—

Turburări la Santiago de Cuba

New-York, 28 (Rador). — Se comunică din Santiago de Cuba că un numeros grup de comunişti a străbătut străzile oraşului, manifestând agomotos împotriva „imperialismului american".

Comuniştii au încercat să dezarmeze pe agenţii de poliţie, cari s'au văzut nevoiţi să şarjeze mulţimea. Cu lovituri de bastoane, poliţia a reuşit să împrăştie pe manifestanţi şi să opereze un mare număr de arestări.

Pentru prevenirea altor turburări, tot efectivul poliţiei locale se află concentrat în permanenţă.

INJECTOARELE
GILBERT & BARKER
încălzesc ieftin şi automat
Un singur lucru trebuie observat: rezervorul să aibe păcură
Injectorul Gilbert & Barker funcţionează absolut automat, dând o căldură uniformă la temperatura indicată de Dv., pe thermostat. Acest injector vă mai furnizează apă caldă în permanenţă. Pentru lămuriri detailate, cereţi catalogul nostru ilustrat.
REPREZENTANT GENERAL PENTRU ROMANIA:
AGENŢIA AMERICANA S. A.
Calea Victoriei, 126 — Bucureşti
Serviciu rapid, păcură de calitate superioară la „DISTRIBUŢIA".

Revizuirea tratatelor de pace, obiectul principal al întrevederilor dela Roma?

Budapesta, 28 (Rador). — Corespondentul special al ziarului „Pester Lloyd" din Roma, scrie următoarele:

„Unul dintre importantele efecte politice ale întrevederilor dela Roma este că, în dispreţul tuturor artificiilor şi al tuturor intrigilor, savant elaborate şi nuanţate, relaţiile dintre Italia şi Ungaria se află astăzi şi mai mult adâncite şi intensificate.

„Cei doi şefi de guverne au abordat poate şi chestiuni teoretice în legătură cu situaţia din bazinul dunărean, dar obiectul principal al întrevederilor se crede că a fost chestiunea revizuirii tratatelor de pace.

„Este evident că s'a aruncat o privire retrospectivă asupra actului politic prin care Ungaria „a fost atât de mult nedreptăţită", act care pentru politica Ungariei constituie o problemă fundamentală.

„D. Mussolini — se poate afirma — ar urma să servească de intermediar, pentru soluţionarea acestei chestiuni, între Ungaria şi părţile contractante ale pactului celor patru puteri.

„Vizita a avut o mare importanţă nu numai politică, ci şi economică".

GÖMBÖS SE INTOARCE SATISFACUT

Budapesta, 28 (Rador). — *Agenţia telegrafică ungară anunţă din Roma:*

D. Goemboes, preşedintele de consiliu al Ungariei, a părăsit Roma astăseară la ora 19 şi 50.

Inainte de a pleca, d-sa a făcut reprezentanţilor presei următoarele declaraţii:

„Negocierile au dus la rezultate de care sunt pe deplin satisfăcut.

Părăsesc Roma cu sentimentul — a adăogat d. Goemboes — că merită să faci toate sforţările pentru pace şi pentru ţară".

Pe peronul gării, primul ministru maghiar a fost salutat de d. Suvici, subsecretar de stat la ministerul de externe, baronul Aloisi, ambasador şi de înalţii funcţionari ai ministerului italian de externe.

NELINIŞTEA PANGERMANIŞTILOR

Viena, 28 (Rador). — Informaţiile cu privire la conversaţiile dela Roma, între d-nii Goemboes şi Mussolini, rămân încă puţin precise. De aceea, comentariile presei se mărginesc numai la supoziţii.

„Neue Freie Presse" crede că Ungaria s'a angajat să nu întreprindă nici o combinaţie în politica externă fără consimţământul Italiei. In schimb, Italia ar fi promis să susţină revendicările Ungariei asupra revizuirii tratatelor.

Cercurile pan-germane din Austria sunt neliniştite de aceste conversaţii, care, evident, îndepărtează pe d. Goemboes de Germania. Organul par-german „Wiener Neueste Nachrichten" declară:

„Fără Germania este imposibilă o soluţie durabilă în Europa centrală".

O APROPIERE ECONOMICA INTRE AUSTRIA ŞI UNGARIA

Paris, 28 (Rador). — Corespondentul agenţiei „Havas" din Viena comunică următoarele:

Ideia unei apropieri economice între Austria şi Ungaria pare să prindă din ce în ce mai mult teren.

D. Stuermer, secretar de stat al ministerului muncii cu însărcinare specială pentru combaterea şomajului, a declarat că cercurile maghiare ar fi favorabile unei asemenea apropieri, care să excludă totodată ideia unei uniuni vamale şi să permită totuşi stabilirea unui regim de schimburi între produsele industriale şi produsele agricole ale celor două state.

GÖMBÖS LA PAPA

Cetatea Vaticanului, 28 (Rador). — Papa a primit astăzi în audienţă privată pe d. Goemboes, primul ministrul al Ungariei. D. Goemboes era însoţit de însărcinatul de afaceri al Ungariei pe lângă Sfântul Scaun. Audienţa a durat 45 de minute.

Italia vrea să realizeze o uniune austro-ungară

Paris, 28 (Ullstein). — „République" primeşte din Roma ştirea că Italia a conceput, de când cu vizita d-lui Goemboes, ideea realizării unei uniuni austro-ungare.

După informaţiile aceluiaş ziar, statele Micii Inţelegeri n'ar avea nimic de obiectat împotriva acestei uniuni, dacă li s'ar da asigurarea că nu se va încerca restaurarea Habsburgilor prin intronarea lui Otto de Habsburg.

Ziarul francez precizează din sursă bine informată că în cazul când uniunea austro-ungară s'ar alipi blocului de state concepuţ de d. Beneş, statele succesoare ale monarhiei austro-ungare n'ar vedea cu ochi răi realizarea ei şi că şi Italia ar da tot concursul ei noului formaţiuni.

Ungaria şi-ar putea realiza unele din aspiraţiile ei revizioniste numai dacă s'ar alipi acestui bloc de state. Ar putea fi vorba, în cazul acesta, să se acorde o anumită autonomie unora din teritoriile care au făcut parte din patrimoniul ei.

Tot „République" mai precizează că această chestiune va fi discutată Sâmbătă între d-nii Mussolini şi Chamberlain, noul ambasador al Franţei la Roma, cu ocazia treceri acestuia prin Roma, în drum spre Ankara, unde urmează să-şi prezinte scrisorile de rechemare.

Din Germania

IMPRUMUTURI PENTRU FAMILIILE CU COPII SANATOŞI

Berlin, 28 (Rador). — O nouă dispoziţie a guvernului german acordă împrumuturi destinate „noilor menajuri", femeilor măritate, care şomează de mai mult de doi ani.

Dispoziţia adaugă că de acest fel de împrumuturi vor beneficia numai familiile care vor fi socotite apte de a „da naştere la copii sănătoşi".

PESTE 50 ANI

Berlin, 28 (Rador).—*D. Goebbles, ministrul propagandei al Reichului, a făcut astăzi o vizită cancelarului Hitler, care se găseşte în prezent în localitatea Plassenburg (Franconia).*

După întrevedere, d. Goebbels a făcut următoarele declaraţii:

„Revoluţia din 1789 a dat Franţei o poziţie dominantă. Tot aşa Germania şi-a cucerit astăzi o poziţie dominantă prin revoluţia sa naţională.

„Revoluţia noastră nu va rămâne limitată numai între graniţele Germaniei. Ea va cuprinde în 50 de ani toată Europa şi va fi, ca şi revoluţia franceză, preludiul unei fundamentale răsturnări europene".

D-sa a adăugat că în primii opt ani viitori vor fi întemeiate cinci noui universităţi germane în care veteranii naţional-socialişti, desemnaţi pentru funcţiunile de şefi, îşi vor completa instrucţia. D. Goebbels a încheiat:

„Dacă din aceste universităţi vor eşi în fiecare an 500 oameni instruiţi, existenţa naţional-socialismului va fi asigurată nu pentru veacuri, ci pentru eternitate.

DEPOZIT DE ARME

Berlin, 28 (Rador). — La Darmstadt poliţia a descoperit un depozit de arme şi materiale explozibile. Depozitul, ascuns într'o grădină, aparţinea comuniştilor.

ACŢIUNEA ANTICOMUNISTA IN VESTAFALIA

Berlin, 28 (Ullstein). — Poliţia germană a început o mare acţiune anticomunistă în Vestfalia.

In cadrul acestei acţiuni, a fost descoperit azi la Dormstadt un mare depozit de arme şi materii explosibile.

Pe terenul unei fabrici părăsite, au fost găsite numeroase puşti, 2000 cartuşe de infanterie şi 40 pachete cu explosibile.

Explosibilele fusese sustrase acum doi ani dintr'o carieră de piatră de lângă Dormstadt şi fusese puse la dispoziţia conducătorilor partidului comunist. Poliţia a făcut 14 arestări şi e pe urmele altor depozite similare. Şi la Bochum, a fost descoperită o organizaţie comunistă secretă.

REPRESALII PENTRU DISTRUGEREA STEJARULUI LUI HINDENBURG

Berlin, 28 (Rador). — Agenţia „Wolff" anunţă:

Pentru a se pedepsi actul de vandalism al celor cari au rupt stejarul plantat în onoarea preşedintelui Hindenburg, poliţia a luat dispoziţia ca, vreme de trei zile, tuturor comuniştilor, cari se află actualmente încarceraţi în închisorile germane, să li se oprească masa de seară.

Totodată, măsura precizează că deţinuţilor li se va face cunoscut motivul pentru care li se opreşte masa de seară.

COMUNIŞTI ARESTAŢI

Berlin, 28 (Rador). — In localitatea Dorsten (Westfalia) poliţia a arestat 30 comunişti cari făceau parte din organizaţia „frontul roşu".

Relatarea oficială asupra acestor arestări, anunţă că cei 30 de comunişti făceau „manevre milităreşti".

—xox—

Vilegiatura preşedintelui Roosevelt

Washington, 28 (Rador). — Preşedintele Roosevelt va pleca în cursul acestei nopţi cu tren special la proprietatea familiei sale Hyde Park (statul New-York), unde va rămâne până la sfârşitul lunii August.

Preşedintele va păstra tot timpul un strâns contact cu afacerile publice şi în scopul acesta va instala în localitatea Poughkeepsie un secretariat complet.

D. Roosevelt va reveni la 10 August pentru a petrece câteva zile la Washington, după care se va reintoarce la Hyde Park.

—xox—

Arestarea unei spioane la graniţa polono-germană

Varşovia, 28 (tel. part.). — *Zilele trecute, la frontiera polono-germană, grănicerii au arestat o femeie, în momentul când voia să treacă, în mod clandestin, frontiera. La percheziţie, s'au găsit asupra ei planurile de construcţie ale noui gări centrale din Varşovia.*

Se precizează că firma căreia i s'a încredinţat executarea lucrărilor de construcţie a noui gări, trebuind să calculeze cantitatea exactă a fierului necesar construcţiei, a trimis planurile unei uzini metalurgice din Silezia superioară, condusă de germani. Acolo, unul din directori a scos copii de pe aceste planuri, care cu ajutorul femeii spioane urmau să fie transportate în Germania.

—xox—

Grevă în industria mătăsii din Statele-Unite

Londra, 28 (Ullstein). — Ca protest împotriva noului cod al muncii, elaborat de preşedintele Roosevelt, 70.000 lucrători din industria mătăsii din Statele-Unite au declarat grevă.

TABLETA NEVRALGINE JURIST ia cu mâna DUREREA de CAP

SOBE
Mare depozit cu SOBE DE FAIANŢA ŞI TERACOTA, cu o expoziţie permanentă, bogată în diverse modele şi culori diferite.
NU ANGAJAŢI INAINTE DE A VIZITA DEPOZITUL MEU, unde vă puteţi convinge de proptitudinea şi conştiinciozitatea cu care se lucrează.
BUNA FUNCŢIONARE ESTE GARANTATA, iar preţurile avantajoase.
De asemenea furnizez plăci de faianţă pentru pereţi şi gresie pentru pardoseli.
Biroul C. H. PRUTEANU
B-dul Col. Mih. Ghica No. 20, Bucureşti II (Fost Filantropia). Tel. 305—32. 2757

DE VANZARE PRETUTINDENI
APA DE BREAZU
CONSTIPAŢIE CRONICA
1-2 PAHARE DIMINEAŢA PE NEMANCATE

„DRAJNA"
vinde cu
600 Lei
mia kilograme
lemne de foc bucătărie, tăiete şi transportate la domiciliu.
Soseaua Gara Obor nr. 16, Telefon 245/66.
Comenzile se primesc şi la sediul său Palatul Universul.

DOCENT Dr.
BISTRICEANU I.
A RELUAT CONSULTAŢIILE
în BOALE NERVOASE —
TRATAMENTE ELECTRICE
STR. COBALCESCU 36.
Orele 10—12 a. m. şi 8—9 p. m.

BLENORAGIA
PROSTATA ovarite blen. VINDECA
Dr. TULIU BLANC Cons. 9-12, 2-8
Str. POPA-TATU No. 6 lângă Eşmigiu
Gratuit pentru săraci dela 5—6 p. m.

Dr. M. FEIGHEL
Fost asistent la Clinica Universitară din Strassbourg
SPECIALIZAT LA PARIS
BOLI DE STOMAC, INTESTINE, FICAT, NUTRIŢIE.
Hemoroizi (vindecarea prin injecţii)
RAZE X — ANALIZE
Consult. 12—1, 4—7
21, BULEVARDUL CAROL, 21
Telefon 2-02-49 1

Act de mulţumire
Am suferit timp de 2 ani de o EXEMA la care toate tratamentele încercate au fost fără folos.
Cu tratamentul prin INJECŢII speciale a D-lui Dr. G. CUCOŞ, din Cal. Rahovei 36, mă simt complect vindecat pentru care îi mulţumesc.
MARCIAN NICOLAE
Stradela Matei-Voevod 21
743

Citiţi VESELIA

PURGATIV VEGETAL PLACUT ŞI SIGUR ACSEOL PRODUS FRANCEZ CUTIA CU 3 DRAGEE LEI 9

PAGINA ARDEALULUI

Până unde merge îndrăzneala minoritarilor din Ardeal

— O întâmplare caracteristică dela Orăştie. — Ei cer sancţiuni impotriva unui ziarist român, pentru atitudinea lui românească —

Cluj, 28 Iulie

O întâmplare de acum câteva săptămâni este o dovadă grăitoare a toleranţei infinite şi condamnabile a românilor din Ardeal faţă de minorităţi. Ea explică în acelaş timp şi cutezanţa străinilor, cari interpretează drept slăbiciune toleranţa elementului alcătuitor de Stat.

Intâmplarea s'a petrecut în orăşelul Orăştie centru românesc, unde chiar şi pe vremea ungurească pulsa multă viaţă românească. Situaţia numerică a elementului românesc din orăşel azi este chiar mai favorabilă, dovadă că din consiliul comunal fac parte 15 consilieri români, 5 saşi şi 2 maghiari. Prin urmare românii se găsesc în absolută majoritate, ceeace totuşi n'a împiedecat pe minoritari să ia atitudini provocatoare. Iată despre ce este vorba.

Secretarul primăriei din Orăştie, d. dr. Eugen Munteanu, vechiu funcţionar de carieră, care în acelaş timp este şi corespondentul ziarului *„Universul"*, a publicat sub iscălitură mai multe articole antirevizioniste şi antihitleriste, cu conţinut de frumoase sentimente româneşti. Tot d-sa a relevat în mai multe rânduri, că funcţionarii minoritari ai primăriei din Orăştie boicotează limba oficială a statului.

Acump câteva săptămâni, un consilier comunal, de origine sas, d. dr. Aug. Martini şi-a luat cutezanţa de a ataca în plin consiliu comunal pe d. Munteanu, interpelând pe d. primar Gh. Voişanu; dece permite unui funcţionar al primăriei să scrie articole de ziar antirevizioniste şi antihitleriste, întrucât consilierii saşi nu sunt pentru admiterea acestui lucru.

Să reproducem însă textual partea referitoare din procesul verbal al şedinţei consiliului comunal din ziua de 20 Iunie 1933.

„Punct 20. La propuneri şi interpelări, d. consilier dr. Aug. Martini face următoarea comunicare cerând răspunsul d-lui primar.

Nu află cu cale d. primar ca să deschidă cercetare disciplinară contra d-lui secretar dr. Eug. Munteanu, autorul unor articole antirevizioniste şi antihitleriste, publicate în ziarele din Capitală, din cari se vede tendinţa de a prezenta pe minoritari, şi în special pe saşii din localitate, cu tendinţe pe cari nu le au, cum şi privitor *la desprețuirea limbii române de către funcționarii minoritari ai primăriei?*

D. primar răspunde astfel:

Nu avem cunoştinţă de cele expuse de d. consilier dr. A. Martini, dar şi altcum, când ar fi cazul că d. secretar dr. E. Munteanu ar fi scris articolele privitoare la ţinuta populaţiei săseşti de aici, dânsul nu poate fi tras la răspundere pe cale oficioasă, pentru cele scrise, şi nici pentru convingerile şi sentimentele sale patriotice şi naţionale, de cari dă dovadă şi în scris. In cazul când cineva se simte lezat prin publicaţiile din ziar, are să se adreseze celor în drept faţă de ziarul în speţă. Avem cunoştinţă însă, că d-nii funcţionari minoritari şi în special d. dr. Ludovic Goika a întrebuinţat în convorbiri oficioase cu funcţionarii, contrar ordinelor repetate date de autorităţi şi primar, în modul arătat în calitatea sa oficială de d. secretar dr. Munteanu, nu limba oficioasă a statului român, ci limbile minoritare, pentru care fapt ne-am sesizat, şi prin un nou avertisment dat d-lor funcţionari vizaţi le-am pus în vedere că la repetarea acestei abateri vom aplica cele mai drastice măsuri, pentru că nu este admis ca şi după ordinele repetate, funcţionarii minoritari să nu întrebuinţeze în convorbirile lor oficioase limba statului român, ci limbile minoritare"! (Notaţi bine, că toate acestea se petrec într'un centru românesc cu tradiţie, cum este Orăştia! N. R.).

Inregistrând atitudinea demnă şi românească a d-lui primar Voişanu, care a salvat prestigiul autorităţii de stat româneşti, trebue să ne exprimăm marea noastră nedumerire, că dintre cei 15 consilieri comunali români nu s'a mai găsit nici unul, care să mai fi protestat.

Cazul este atât de semnificativ, încât a trebui să-l relevăm. Iată până unde a ajuns slăbiciunea românească: într'un oraş prin excelenţă românesc, minoritarii au îndrăzneala să ceară sancţiuni impotriva unui ziarist român pentru atitudinea lui naţionalistă!

Pentru martirii dela Şumand

Şumand, 29 Iulie

Se cunosc împrejurările în cari au fost ucişi de bolşevici în primăvara anului 1919 preoţii Cornel Leucuţia şi Cornel Popescu din Şumandul de sus şi de jos.

Au fost ridicaţi dela casele lor în noaptea de 23 Mai şi ucişi mişeleşte pe podul Canalului Morilor din apropiera comunei şi aruncaţi cu pietre legate de gât în apă. Au fost apoi pescuiţi şi îngropaţi într'o groapă comună în curtea bisericii ortodoxă.

Tineretul din Socodor, Şumand şi de aiurea le-a ridicat un monument pe malul canalului unde au fost găsiţi. E păcat însă că monumentul lor a fost lăsat în vremea din urmă în situaţia cea mai de plâns.

E necesar să se revină cât mai de grabă la realitate, la cunoaşterea stimei ce se impune s'o datorăm martirilor, la refacerea monumentului lăsat în ştirea tatălui şi la o colaborare a intelectualilor din sat pentru desvelirea, încă la Florile anului viitor, a două plăci comemorative la casele din care au fost ridicaţi în noaptea morţii. Se împlinesc atunci exact 15 ani de când barbarii comunişti maghiari le-au pus capăt zilelor.

Se pot da serbări de tot felul începând încă din luna aceasta şi până la Florii şi al căror venit să fie destinat acestui scop.

Şumandul a fost dela început o fruntaşe comună istorică de pe şoseaua Oradea—Arad şi e necesar să se facă fapte cari să reînvie gloriosu-i trecut şi să-l menţină pe planul unde sta odinioară.

Nădăjduim că acestei iniţiative — de a li se desveli încă la Florii plăcile comemorative — îi vor da toată atenţia şi autorităţile şi toţi românii cu suflet.

Arestarea unui chelner bănuit ca asasin

— Crima a fost săvârşită acum doi ani —

Cluj, 28 Iulie

Am arătat, în numărul trecut al ziarului, că poliţia din Cluj a arestat pe chelnerul Iosif Török, în vârstă de 30 ani, din Târgu-Mureş, str. Sft. Gheorghe 32, bănuit că ar fi săvârşit, acum doi ani, în oraşul nostru, o fioroasă crimă. Victima a fost un bătrân turc cu numele de Idris Chiazim, vânzător de zaharicale.

După cum se ştie, crima a fost săvârşită în noaptea de 1 Noembrie 1931, în piaţa de fân, lângă podul de fier de peste Someş.

Idris Chiazim avea în capătul podului, spre str. Chintăului, o mică gheretă, unde vindea fructe şi zaharicale ţăranilor veniţi la târguri, din comunele apropiate Clujului. In ziua crimei, el a plecat spre casă — locuia în str. Crişan — pe la ora 9 jumătate seara, traversând piaţa de fân. Pe malul Someşului a fost atacat de necunoscuţi cari i-au dat mai multe lovituri de cuţit, omorându-l. După ce au jefuit cadavrul, l-au aruncat în Someş şi au dispărut.

Poliţia a luat imediat măsuri pentru descoperirea criminalilor, însă, în lipsă de dovezi, nu a putut ajunge până acum la nici un rezultat. Cercetările au continuat timp de doi ani, până ce bănuielile au căzut asupra chelnerului Iosif Török. El a fost arestat în urma depoziţiei lui Mihai Bodai, proprietar de restaurant, din piaţa fânului, şi a femeii Ileana Varro. Aceştia au declarat că l-au văzut beat a doua zi după asasinat, iar în seara crimei se afla împreună cu doi tovarăşi într'un restaurant din apropiere. Dimineaţa era obosit şi se interesa în mod suspect de cadavrul victimei.

Fiind interogat de d. director Drăghiciu, el nu a recunoscut fapta şi susţine că, în noaptea când a fost săvârşită crima, a dormit la sora lui, soţia lui Ştefan Hossu, din str. General Poetaş 11. Nu poate însă dovedi în deajuns acest lucru.

Iosif Török a fost adus la Cluj din Târgu-Mureş, la cererea poliţiei, de aci, fiind escortat de un agent. Acesta, în loc să predea arestatul superiorilor săi, l-a condus mai întâi la un avocat şi la sora sa, cu care a discutat mai mult timp. Se fac cercetări şi în această privinţă.

Vineri înainte de amiază, chelnerul a fost predat parchetului, care a lansat mandat de arestare împotriva lui.

xox

O familie întreagă

muşcată de câine turbat

Oradea, 27 Iulie

Familia lui Ştefan Balog, gospodar din cartierul Grădinii, a fost muşcată de un câine turbat. Câinele a atacat întâi copilul lui Balog, apoi soţia care a sărit să apere copilul. La strigătele celor muşcaţi a sărit în ajutor şi fiica sa şi în cele din urmă a fost muşcat şi Balog, care sărise în ajutorul familiei sale. Nefericiţii au fost muşcaţi de mâini şi de picioare. Câinele turbat a fost ucis numai a doua zi. E posibil ca să mai fi făcut şi alte victime. Cu mare greutate bietul om a putut să obţină certificatul de paupertate, în baza căruia va putea primi transport şi tratament gratuit la institutul Pasteur din Cluj, unde a şi plecat. Biurocratismul nostru rău înţeles l-a ţinut două zile pe loc.

ÎNTRUNIREA MOŢILOR LA HUEDIN

- Entuziasta primire a căpitanului invalid Emil Şiancu -

Sosirea căpitanului invalid Emil Şiancu în Huedin

Huedin, 26 Iulie

Incă de-acum câteva zile s'a răspândit în întreaga regiune vestea eliberării dela Văcăreşti a căpitanului invalid Emil Şiancu.

Pentru verificarea acestei veşti, miile de moţi s'au scoborât din munţi şi astfel bâlciul din Huedin a luat un aspect puţin obişnuit.

Confirmarea vestei le-a adus atât înviorare, încât ei au vrut să albă şi bucuria revederii lui.

La ora 4 d. a. căpitanul Şiancu a venit în grădina „Europa" dela Huedin.

Pe când fanfarele cântă imnuri patriotice, miile de moţi ovaţionează îndelung pe cel care, palid şi tras la faţă, coboară din maşină şi imediat este ridicat pe braţe de cei care îl iubesc atât de mult. Impresionant până la lacrimi, căpitanul Emil Şiancu le mulţumeşte cu salutul fascist.

Cu multă greutate reuşeşte să ia cuvântul protopopul *Aurel Munteanu*, care urează bun sosit celui care s'a relevat ca un bun copil al acestor munţi. După ce reaminteşte episoadele cele mai importante din lupta căpitanului Şiancu pentru apărarea moţilor, încheie cu mulţumiri pentru justiţia ce-a înţeles gestul lui şi l-a redat celor cărora el le-a câştigat dragostea şi încrederea numai prin cinste şi muncă desinteresată.

(Mulţimea ovaţionează îndelung justiţia şi pe căpitanul Şiancu.

Căpitanul invalid *Emil Şiancu* răspunde: „Mă revăd în mijlocul vostru cu o bucurie ce n'o simt decât numai lângă voi. Vă mulţumesc călduros pentru frumoasa primire ce mi-aţi făcut şi vă rog să credeţi că'n piept-mi bate aceiaş inimă cu care v'am apărat din 1918 şi până astăzi. Fiţi liniştiţi, căci în curând veţi avea dreptatea după care râvniţi de-atâta amar de vreme. Nu vreau nimic pentru mine decât să vă văd că trăiţi într'adevăr omeneşte şi pentru asta voi lupta până la moarte. In Româlna Mare,, ţara pentrucare au sângerat sute de generaţii, creau ca şi românul să trăiască viaţă de stăpân".

(Aplauze şi ovaţiuni de „Trăiască căpitanul moţilor").

In numele studenţimei clujene vorbesc tinerii moţi *Virgil Armeanu, Valeriu Cârdu, Tiberiu Rebreanu, Marian Gall,* iar *Ion Leu* din partea celei bucureştene. Toţi îşi exprimă bucuria revederii în libertate a inimosului luptător moţ, pe care îl asigură de deplinul sprijin al studenţimii în lupta pentru susţinerea intereselor naţionale.

Au mai vorbit: preotul *Dumitru Potra* din Hodiş, săteni *Ion L. Potra, Petru Resteman* din Bologa şi *Teodor Suşman* din Răchitele, cari spun că moţii nu mai pot suferi batjocura de-a cerşi în ţara lor.

In numele învăţătorimii vorbesc d-nii *Mihail Lungu* din Valea Drăganului şi *Augustin Lungu* din Băbiu, care fac istoricul luptei dusă de căpitanul Şiancu dela isgonirea bandelor de secui bolşevizaţi din 1918. „Căpitane, trecutul ţi-i o dără de fapte bune şi însăţi Văcăreştii nu te vor uita, căci punga ta, deschisă totdeauna pentru apărarea moţilor, a trebuit să se deschidă chiar şi pentru reparaţia celulei în care te-a plouat zile întregi. Nu ni-ai cerut niciodată nimic şi, în schimb, ai sacrificat totul pentru noi. Te vom urma deci cu toţii pe calea ce ţi-ai croit. Fii binevenit în mijlocul nostru şi blestemat să fie acela care ni te va răpi".

(Mulţimea aclamă îndelung pe căpitanul Şiancu.

CAPITANUL INVALID EMIL ŞIANCU

Seria cuvântărilor se încheie de protopopul *Aurel Munteanu* cu o frumoasă conferinţă asupra evoluţiei poporului român în general şi a moţilor în special. Prin activitatea şi jertfele făcute de căpitanul Şiancu, S Sa îl crede demn de-a sta alături de marele figuri ale luptătorilor din 1784 şi 1848.

După ce citeşte numele celor 40 comune moţeşti cari au proclamat pe căpitanul Şiancu cetăţean de onoare, ca recunoştinţă pentru magistraţii bucureşteni cari au eliberat pe căpitan, propune şi citeşte o telegramă de mulţumire, ceiace se primeşte cu aplauze de adunare.

In mijlocul unei hori mărete, a urmat un mic banchet în care s'au ţinut multe toasturi pentru sărbătorit.

Cu fanfara „Avram Iancu" a lui Nicolaie Pleşea din Ponorel în frunte, spre seară, mulţimea a condus la gară pe căpitanul invalid Emil Şiancu.

Arestat

pentrucă a pus în vânzare cărţi pornografice

Cluj, 28 Iulie

Am inregistrat la timp că autorităţile au arestat acum câteva zile pe Arpad Dinyes, directorul revistei „Kaviar" dela Timişoara, care a editat numeroase broşuri şi cărţi pornografice, punându-le în vânzare la Cluj şi în alte oraşe din Ardeal. A fost înaintat parchetului care a deschis acţiune publică impotriva sa.

Cauza a fost repartizată cabinetului II de instrucţie, cercetările fiind făcute de d. preşedinte N. Iepure. D-sa după ce a ascultat pe Dinyes, a lansat mandat de arestare contra lui, iar tribunalul l-a confirmat pentru 30 de zile.

Camera de punere sub acuzare dela Curtea de apel, la rândul ei, a admis această hotărire.

Arpad Dinyes recunoaşte faptele pentru cari a fost dat în udecată şi a arătat că broşurile cu conţinut pornografic, precum şi cărţile, au fost scrise de o doamnă cu numele dr. Margareta Benedek, originară din Cehoslovacia. Cum ea a fugit din ţară, imediat după arestarea directorului revistei „Kaviar", d. A. Drăhiciu, şeful biroului judiciar dela chestura din Cluj, care a făcut primele cercetări în cauză, a emis mandat de arestare împotriva ei.

După cum se ştie, în legătură cu această chestiune a mai fost arestat şi proprietarul unui depozit de zlare, împreună cu cinci vânzători.

Parchetul i-a pus însă în libertate.

xox

Din Brad

DONAŢIE.— D. general Sabin Banciu, din Arad, fiu al parohiei noastre, a donat bisericei ortodoxe române din Brad, un frumos potir de argint cu tot ce trebue pentru sf. cumenecături.

Ştiri diferite

ABRUD

SURPARE DE TEREN. —Din cauza ploilor dese din această regiune, apele s'au umflat, făcând pagube destul de însemnate în împrejurimi.

In dreptul grădinei „Incze", dealungul coastei este aşezat un canal, ce aprovizionează cu apă cele 2 mori din localitate.

Din cauza presiunele apei şi neglijenţei morarilor, digul s'a rupt şi apa din aşa numitul iaz a dat năvală pe casa ce era situată sub această conductă la o distanţă de 10 m. Apa venită cu viteză pe pantă a adus cu sine pietriş, pământ, etc. pe cari isbindu-le cu putere de pereţii casei, la un moment dat a reuşit să spargă peretele şi să inunde întreaga casă.

In casă se găsea bătrânul Borza Gheorghe bolnav în pat, neputincios care vedea cu groază cum apa şi noroiul umplu casa, ajungând până la pat.

La ţipetele desperate au venit câţiva trecători cari prin spargerea uşii au intrat în casă şi au salvat un om care-şi vedea moartea.

SERBARE. — Cercul subofiţerilor reangajaţi din Abrud a dat Duminică în com. Zlatna, o frumoasă serbare, cu scopul de a contribui la fondul cercului.

A cântat muzica bat. 5 vânători de munte.

Biserica romano-catolică a organizat o serbare în grădina „Elisabeta", pentru mărirea fondului bisericesc.

STAREA TIMPULUI. — După 4 zile de timp frumos de vară, din nou a început seria ploilor torenţiale. In fiecare zi plouă şi cad mari cantităţi de apă, cauzând pagube în recolta de zarzavaturi şi pomi fructiferi.

CONFERINŢA LA SATE. — D. Atanasiu-Bran redactorul ziarului „Graiul Moţilor" din Cluj s'a deplasat în comunele Bucium-Poeni, Şasa, Isbita, unde a ţinut poporului adunat în mare număr, o conferinţă despre „Ecaterina Varga" uimită şi „Doamna noastră".

CLUJ

FURTURI. — Emil Weiszburg din str. Elisabeta nr. 15, a reclamat poliţiei că, făcătorii de rele s'au introdus cu ajutorul unor chei false în locuinţa sa, furând un patefon şi plăci, în valoare de 5000 lei.

— Din locuinţa lui Alexandru Fodor din str. Berthelot 15, necunoscuţi au furat haine şi obiecte casnice, cauzându-i o pagubă de 6000 lei. Poliţia a luat măsuri pentru prinderea făptuitorilor.

ARESTAŢI. — Poliţia a arestat pe Romul Coroi şi pe Alexandru Nagy în timp ce voiau să pună în vânzare mai multe lucruri furate. Duşi la chestură au recunoscut că au săvârşit în timpul din urmă cinci spargeri, furând diferite lucruri în valoare de 30.000 lei.

FURT. — Boldog Roth, din str. Regina Maria 42, s'a plâns autorităţilor că, pe când se afla la baia Strand, i s'a furat din cabină un ceas de aur şi suma de 2000 lei.

NOUL COMANDANT AL AVIAŢIEI CIVILE. — Noul comandant al aeroportului aviaţiei civile Cluj, d. Dumitru Iosipescu a luat azi comanda aeroportului public. Informaţiunile se dau deocamdată tot la vechiul sediu A. R. P. A. în calea Dorobanţilor nr. 5.

DELA POLIŢIE. — Cu ocazia ultimului examen de poliţie judiciară din Bucureşti, dintre Candidaţii din Cluj au reuşit d-nii: Constantin Ciorogariu, Petre Nemeş şi Teodor Rusu. La acest examen au luat parte peste 300 candidaţi şi dintre aceştia au reuşit numai 112, cari vor fi numiţi în posturile vacante de ofiţeri de poliţie judiciară din ţară.

CONDAMNAT. — Eri, s'a judecat în faţa tribunalului procesul lui Simion Chiorean din Măcicaş (Cluj), dat în judecată pentru rănire.

Procesul luiChiorean datează din anul trecut când, în urma unui incident petrecut în piaţa Mihai Viteazul, acuzatul a bătut pe femeea lui Vasile Mureşean, din Cluj, rănind-o grav. Tribunalul, l-a condamnat la 15 zile închisoare.

TG.-MUREŞ

DISPARIŢIA UNUI TANAR MUT DELA DOMICILIUL PARINŢILOR. — D-na Megyeşfalvi Roza, din str. Reghinului nr. 23, a depus plângere chesturii că fiul său Megyeşfalvi Karol, în etate de 19 ani, mut, de statură mijlocie, slab, blond, cu părul blond, tuns, îmbrăcat în haine gris, pe cap cu şapcă de biciclist, iar în picioare cu pantofi de piele neagră, a dispărut de acasă de vre-o 2 zile. Cine are cunoştinţă despre acest tânăr, este rugat a aviza pe mama sa, la adresa de sus, sau chestura poliţiei din localitate.

BICICLETA IMPRUMUTATA, DISPARUTA. — Aldea Gheorghe, frânar ceferist, domiciliat în str. Căile ferate nr. 23, a făcut plângere contra lui Huszar Gheorghe, care în ziua de 22 cor., i-a cerut să-i împrumute bicicleta pentru o oră şi nu a mai revenit nici până azi.

INJUNGHIERE INTRE PRIETENI. — Szekely Gheorghe, muncitor la căile ferate, la serviciul de întreţinere, în etate de 32 de ani, venind dela cârciuma lui Gros, din str. Principele Carol, împreună cu Olah Benedek şi Barta Carol, şef de echipă, pe când mergeau spre casă, pe traseul liniei ferate, către Mureşeni, dincolo de cantonul 84. Szekely, oprinduse un moment în loc, a fost lovit pe la spate de către Barta Carol cu 3 lovituri de cuţit, rămânând lungit la pământ, pe când criminalul agresor şi-a continuat liniştit drumul spre casă. Avizându-se „Salvarea", victima în stare desperată a fost transportată la spitalul civil. Cazul se anchetează de chestura de poliţie.

IN ATENŢIA AUTORITAŢILOR. — Publicul este asediat la toate răspântiile, şi în special la staţiunile de autobuz, cum şi la intrarea sau la eşirea dela cinematografe, sau alte diferite spectacole, de copii în etate de 5— 7ani, cari cerşesc, fiind traficaţi de părinţi, cari stau la distanţă, şi cari încasează sumele cerşite.

Natural, când îmbulzeala este mai mare, se întâmplă că mulţi rămân fără banii, pe cari au avut imprudenţa de a-i lăsa în buzunarele exterioare ale hainei, pardesiului sau paltonului. Ce fac autorităţile în drept? Cerşitul fiind oprit prin legile în vigoare, iar traficul părinţilor cu copii minori cu atât mai mult, pentru ce nu se iau măsuri şi de ce nu se aplică sancţiuni?

SIBIU

OMORUL DIN COM. JINA.— Stârp Constantin, de 25 ani, de fel din comuna Jina (Sibiu) servitor la Barbu Dumitru din Jina, a omorât cu toporul pe stăpânul său în marginea pădurii, la punctul numit „Fundătura Păgânei". Acest act l-a săvârşit fiind îndemnat de soţia stăpânului său, anume Maria Barbu născută Răduţiu. Aceasta a îndemnat pe servitor să omoare pe soţul ei, iar în urmă se va căsători cu el.

Acest îndemn l-a făcut în mai multe rânduri. In ziua de 19 Iulie a. c., servitorul şi-a omorât stăpânul.

Criminalul a fost înaintat parchetului Sibiu împreună cu Maria Barbu.

FURT DE VITE. — Cunoscutul hoţ de vite Triştiu Bucur zis Damean, zis Ienciu, din comuna Gura Râului, a fost surprins în ziua de 23 c., de gardianul din post pe când voia să vândă măcelarului Hirtsch, o vacă fără bilet de vite, cu suma de 1400 lei, deşi vaca preţuia 3000 lei, fiind cu viţel. Luat din scurt, a fost înaintat poliţiei, unde a mărturisit că a furat vaca de pe câmpul comunei Gura Râului, dar nu vrea să declare pe păgubaş. In legătură cu aceasta s'a mai constatat şi alte furturi de vite în sarcina susnumitului, care a mai fost pedepsit pentru furturi de vite.

ESCROCHERIE.— Vasile Părău, servitor la brutarul Mayer din str. Lungă 1, a fost reclamat de stăpânul său pentru escrocherie şi fals în acte.

El a fost trimis la parchetul tribunalului Sibiu.

FURT.— D-na Hermina Georgescu a reclamat poliţiei că din spălătoria casei sale din str. Vidrighin i s'a furat de necunoscuţi rufărie în valoare de câteva mii de lei.

LOVIRE. — Stoica Nicolae a fost predat parchetului Sibiu pentru lovirea gardianului public Ioan Rău din poliţia Sibiu.

SAŞII ŞI CONCURSUL HIPIC.— Şcoala de aplicaţie a cavaleriei a organizat, împreună cu societatea hipică, un concurs hipic la Sibiu. Afişele, prin care se vestea publicului acest concurs, invitaţiile şi programul, au fost tipărite după cum e firesc numai în limba română. Saşii, pretextând că la acest concurs participă şi ei, au aruncat în gazeta lor „Tageblatt" necuviinţe asupra organizatorilor, acuzându-i de indelicateţă şi totală lipsă de atenţie, pentru că n'au făcut afişajul şi invitaţiile şi în limba germană.

Deci pretenţiile saşilor devin tot mai temerare. Vinovaţi suntem noi, pentru că noi le cădim baza tuturor îndrăsnelilor străine. Dacă ministrul culturii românesti la inscăunarea episcopului sas în Sibiu de acum 2 luni şi-a cetit cuvântarea şi în limba nemţească, dacă prefectul judeţului şi-a cetit toastul la aceiaş înscăunare cu excepţia primei fraze numai în limba germană, dacă acelaş prefect, cu ocazia vizitei episcopului ungur Macay, a toastat ungureşte la banchet, pentru ce să nu-şi formuleze acum saşii pretenţia de a se face publicaţiile unor concursuri hipice în două limbi? Mâine, poimâine aceeaşi concetăţeni vor veni cu postulatul de a se introduce în administraţia de stat bilinguinismul şi aceasta pentru că noi nu respectăm linia dreaptă a demnităţii naţionale.

SIGHET

NENOROCIRE.—Friedrich Ludovic a căzut după cerdacul de la etajul I al casei sale fracturându-şi mâinile şi picioarele. In stare gravă a fost internat la spital.

INCERCARE DE SINUCIDERE. — Soţia lui Matzkó domiciliat în Sighet, disperată de maltratările soţului beţiv, a încercat să se sinucidă bând o cantitate de soluţie de sodă caustică. Primele ajutoare au fost date de d. medic Fisch.

ARESTAT. — In ziua de 11 c. a fost prins şi înaintat poliţiei Sighet un individ care a încercat să treacă frontiera în mod clandestin pe la comuna Bocicoul Mare. El se numeşte Chir Toacă Pavel inginer agronom din Bucureşti cunoscut comunist care acum doi ani a fost condamnat la trei luni închisoare pentru propagandă comunistă.

Numitul a declarat că întrucât paşaport ca comunist n'a putut obţine a vroit să treacă în Germania pentru a lua contact cu organizaţia comunistă.

A fost înaintat, sub escortă, siguranţei generale din Bucuresti

MOARTEA PROFESORULUI IONESCU C. OLT. — Duminică la orele 7 d. a. a încetat din viaţă unul din puţinii oameni de elită ai Maramureşului. Cunoscutul poet şi publicist Ionescu C. Olt a murit aducând jalea şi durerea în sânul familiei nemângâiate iar în rândul prietenilor un gol simţit. A luptat pe teren ziaristic şi dacă uneori era prea pătimaş o făcea pentru că firea şi caracterul său nu puteau privi cu nepăsare atâtea nedreptăţi sociale. A scris 14 volume de poezii şi în ultimul timp era redactor la „Astra Maramureşului".

La înmormântare au vorbit din partea presei d. dr. Ilca, Lenghel şi pr. Bârlea; din partea corpului profesoral d. C. Sânpri iar din partea partidului averescan, al cărui preşedinte era, a vorbit d. Marin Slugerul. De pe urma defunctului rămân o soţie şi un copilaş fără nici un sprijin sau avere.

BEIUŞ

BATUT. — Pădurarul Vasile Tirlea din megişa comună Sunciuius a fost bătut de consătenii Brândaş Gheorghe şi Teodor pe motivul că nu-i lăsa să fure lemne din pădurea al cărei paznic era.

A fost transportat în stare gravă la spitalul judeţean, iar bătăuşii au fost arestaţi.

ORADEA

SINUCIDEREA UNEI FEMEI. Elisabeta Bartolaş, femee de moravuri uşoare, din str. M. Kogălniceanu Nr. 18, a băut o mare cantitate de sulfat de cupru.

Fiind descoperită de personalul hotelului unde locuia, a fost transportată la spital, unde i s'au dat ajutoarele necesare. Totul a fost zadarnic, căci a doua zi a încetat din viaţă după chinuri groaznice. Cauza sinuciderii este mizeria.

TERMINAREA INSTRUCŢIEI ASASINULUI IOSIF BANCEA. Am scris la timp cu toate amănuntele, despre fiorosul asasinat săvârşit asupra lui Jambor de către fiorosul asasin Iosif Bancea. Instrucţia în această cauză a fost terminată.

D. jude-instructor Niculescu a trimis parchetului dosarul completat, pentru facerea rechizitorului. Criminalul a recunoscut totul şi la parchet şi nu neagă că el a ucis pe Jambor. El nu arată nici un semn de regret sau de căinţă. E stăpânit însă de frică, gândindu-se la urmările ce va avea mârşava lui faptă. La toamnă procesul se va desbate în faţa tribunalului Bihor.

ARESTAREA UNUI FALSIFICATOR DE TIMBRE ROMANEŞTI. — Un detectiv din Oradea a prins zilele acestea pe Leibovits Iacob zis şi Davidovits, urmărit de poliţia din Cernăuţi pentru falsificări de timbre. Este ştiut că, nu de multă vreme, în Budapesta s'a descoperit o mare instalaţie de falsificat timbre româneşti, cari apoi erau desfăcute în România, ca timbre veritabile, frustrând astfel statul cu sume foarte mari.

Leibovits Iavob este unul dintre acela cari au îndeplinit un mare rol în afacerea falsificărilor de timbre româneşti. Inceputul l-a făcut la Cernăuţi, reuşind chiar să desfacă pe piaţă un mare stoc. Simţind că e urmărit, a trecut graniţa în Ungaria, intrând în legătură cu ceilalţi falsificatori. Dela Budapesta s'a înapoiat în ţară, stabilindu-se într'un sat din judeţul Sălaj, unde a fost arestat zilele acestea de un detectiv din Oradea.

El va fi trimis sub escortă la Cernăuţi.

SINUCIDEREA UNUI ŢARAN. Trecătorii au descoperit eri, în marginea comunei Oşorhei, cadavrul unui om spânzurat de un pom sălbatec. In urma cercetărilor întreprinse de autorităţi, s'a constatat că este vorba de o sinucidere. Sinucigaşul a fost identificat; el este Opriş Mihai din comuna Felcherin. Cauza sinuciderii este o boală de care suferea nefericitul. Parchetul a autorizat înmormântarea.

„OASTEA DOMNULUI" LA SATE. — Duminica trecută, locuitorii comunei Alparea au primit cu multă bucurie în mijlocul lor un foarte frumos număr de „ostaşi ai Domnului" din comunele învecinate. Aci, după terminarea sf. vecernii, în localul şcoalei primare au desfăşurat un frumos program.

Adunarea a fost deschisă de pr. Const. Mureşanu.

D. Puticin Aurel student la teologie din Oradea, a ţinut o frumoasă cuvântare despre „Rugăciune". D. dr. Ioan Bodea, preşed. studenţilor bihoreni, a vorbit despre „Adevărata religie". A mai vorbit ieromonahul N. Ciurdea din Sântelec. S'au recitat poezii religioase şi cântări, într'o atmosferă frăţească.

NĂSĂUD

VIZITA MINISTERIALA.— D. subsecretar de stat Ion C. Pop în dorinţa de a cunoaşte paguba suferite de locuitorii Văii Someşului-Mare, cu ocazia ultimelor inundaţii, a sosit în localitate.

Statul a dat sinistraţilor din judeţul nostru un prim ajutor de 50 mii lei.

D. ministru Pop a plecat mai departe după câteva ore în susul Someşului, tot în acest scop.

SCHIMBARI IN CORPUL DIDACTIC NASAUDEAN.— Şcoala normală funcţionând dela 1 Septembrie c. numai cu cursul inferior, ministerul instrucţiunii a făcut o nouă încadrare după cum urmează: Const. Mihu (fizică-naturale); Ion Seplecan (relig.-gr.-cat.); Anonie Boldor (română); S. Allaci (matematică); Vasile Mihordea (istorie-geografie); C. Bălăşescu (şt. agricole) şi Const. Albu (lucru manual, desen, caligrafie şi gimnastică).

La liceul „George Coşbuc" a fost reîncadrat provizoriu d. A. Olinic la limba germană.

D. Păunescu D. la propria cerere a fost transferat dela Belgrad la catedra de desen şi construcţiuni dela şcoala de arte şi meserii, iar d. Ştefan Lazăr la partea literară tot dela aceeaş şcoală.

NUMIRI. — D. N. Lambru a fost numit şef de gară în locul d-lui A. Olah, trecut la altă staţie.

— In urma ultimelor examene fiscale d. Ion Drâmbăreanu a fost numit perceptor la circ. II urbană din localitate.

De asemenea a fost numit la aceeaş percepţie ca impiegat stagiar, d. E. Bighigean.

DELA JUDECATORIE. — Completul de vacanţă dela judecătoria mixtă Năsăud a fost astfel fixat: Intre 1 Iulie şi 1 August d-nii judecători Merches Orest şi Handrea L., iar între 1 August şi 1 Septembrie, d-nii judecător şef Petre Hatala şi Ion Năşcuţiu.

SATULUNG

UN ŞEF DE POST DE JANDARMI BATUT.— Şeful postului de jandarmi din Cernatu, serg. instructor Voicu Marin, pentru a prinde nişte răufăcători, a făcut o razie prin comună. In acest scop s'au făcut mai multe patrule, compuse din jandarmi şi gardieni.

Patrula în care se afla şeful postului, pela ora 11 a fost anunţată de către locuitorul Andriesii cum că un necunoscut a eşit din pivniţa sa.

Şeful postului, împreună cu patrula, s'a îndreptat spre acel loc. Pe stradă a dat instrucţiunile necesare jandarmilor cari s'au răspândit. Aproape de casa din care dispăruse necunoscutul, a fost întâmpinat de 4 inşi cari veneau, chiuind, într'o căruţă. La somaţiile şefului de a opri căruţa şi de a se legitima, ei nu au voit să se supună, ci au început să-l înjure. Dar şeful a fost energic şi nu s'a lăsat intimidat. Aceştia, văzând că insistă, s'au dat jos din căruţă şi l'au trântit la pământ, dar imediat s'a sculat şi le-a spus să se retragă, că trage. El nu s'au retras, din care cauză şeful a tras un foc de armă în aer.

Văzând aceasta, s'au repezit din nou asupra şefului, trântindu-l şi voind să-i la arma. Şeful văzând că e în pericol, a fluerat. Astfel a sărit în ajutorul său un jandarm, punându-i pe goană. El au putut fi identificaţi în: Ştefan Mikloş, Buda Marton Lörincz Andrei şi Partin Andrei. Toţi au fost arestaţi imediat, afară de Partin Andrei care, fugit, a fost prin mai târziu.

D. căpitan Poitren Jean, dela legiunea de jandarmi, a anchetat cazul, trimiţând pe toţi bătăuşii parchetului.

SCANDALUL DELA SVENSKA. — Ziarul nostru a mai relevat diversele ciocniri şi nemulţumiri ce le-au avut lucrătorii dela societatea de drumuri „Svenska". Cauza e că şefii de şantier le fac mai întotdeauna neplăceri lucrătorilor, invocându-le diferite motive că nu lucrează bine, sau că nu încarcă destul material în căruţe.

Şeful şantierului Timiş, Mişu, făcând din nou o asemenea observaţie, căraşii au răspuns că nu pot încărca mai mult de cât pot duce vitele. Pentru aceasta şeful s'a supărat, începând a-i lovi. Astfel s'a iscat un mare scandal între lucrători şi şefi, bătându-se reciproc.

Dacă nu intervenea la timp poliţia, desigur că nu ar fi fost exclus a se întâmpla chiar şi crimă, pentru că lucrătorii erau foarte îndârjiţi.

Cercetările au fost făcute de d. comisar V. Bleoca, iar cei găsiţi vinovaţi au fost duşi la poliţie.

ACCIDENT. — Căruţa lui Sass Gyerho-Ioan, din Tonches, s'a ciocnit, pe când trecea pe şoseaua Regele Ferdinand, cu maşina nr. 820 Bv., proprietatea d-lui D-tru Voinea, maşină ce face cursa Satulung-Braşov.

Nu s'a inregistrat nici o rănire. Numai maşina este avariată.

SPORTIVE. — In ultimul comitet al societăţii de educaţie fizică „Săceleana", s'au aprobat următoarele cereri de inscrieri de noi membri: d. Mircea Panaitescu, Mitică Murcan, Gică Soci şi s'au aprobat următoarele cereri de reinscrieri: d. Nae Sasu,, Romul Leucă, Traian Bălus, celelalte cereri au fost respinse.

xox

Serbare cul'urală

Baia Mare, 28 Iulie

Duminecă au avut loc în fruntaşa comună Ulmeni-Sălaj, mari serbări organizate de societatea culturală „Tinerimea" din acea localitate, cu ocazia punerii pietrii de temelie a Casei

ULTIMA ORA

Inundațiile din țară

Mari inundații in jud. Covurlui

— Prutul a inecat 10.000 hectare in Covurlui. — Se construește un dig pentru apărarea satelor de inundații. — Pagube enorme pricinuite agriculturii. — Guvernul in ajutorul sinistraților —

Galați, 28 Iulie

Apele Prutului au pricinuit enorme pagube și județului Covurlui. Nu se știe precis căror cauze se datorește ruperea digului din apropierea Folteștilor, care apăra nenumăratele moșii și imașe. Este caracteristic faptul, **că ruptura s'a produs la un cot în spre Prut (gârla lui Zissu), care reprezintă cea mai mare rezistență contra apei și unde digul era cel mai solid lucrat.**

Șuvoaiele apelor inundă puternic indiguirea, care se mărginește la nord cu șoseaua Județeană ce duce la Vadu lui Isac (în Basarabia), la răsărit cu Prutul, la vest cu un dig ce duce în lungul căiei ferate și apoi cu șoseaua Șivița-Prut. Apa se întinde pe toată această regiune cu o viteză foarte mare și bălțile din apropierea Folteștilor sunt una cu cele din apropierea malului basarabean. Dela cotul Brânza și până la gârla Prutețul, nu e decât o mare întindere de apă. Gârla Bostan, între km. 36 și km. 37 (malul Prutului), s'a unit cu balta Graviița, făcând o mare de apă, care ajunge până la comuna Frumușița din jud. Covurlui.

Prutul s'a revărsat la cotul gârlei Boereasca și s'a unit cu bălțile din jurul Tătărcei, inundând semănăturile și imașurile locuitorilor com. Șiviița.

DIG DE APARARE

In prezent, serviciul de șosele și poduri al județului lucrează la construirea unui dig, spre a apăra regiunea Vlădești-Brănești-Mastacani. In această regiune, Prutul s'a revărsat pe la Lunca Cohal, Gârla Satului și s'a unit cu Balta Maicașu, Balta Teșcana, din apropierea satului Pașcani și cu Balta Vidrăria. S'a revărsat lacul Prestiților și amenință com. Mastacani. Digul de apărare va mai avea ca scop: să ferească linia ferată dela Folești, spre a nu fi inundată.

SEMANATURILE SUB APA

După calculele făcute de prefectul județului Covurlui și comandantul legiunei de jandarmi sunt inundate circa 10.000 hectare de semănătură. Prin facerea digului vor fi salvate cel puțin 2000 hectare de semănături, aparținând locuitorilor din Vlădești, Brănești și Drăculești. La Brănești vor fi salvate, cu această ocazie, și câteva case.

INUNDAȚIILE IN BASARABIA

După nouile telegrame sosite, Prutul s'a revărsat în dreptul Sloboziei Oancea, unindu-se cu Balta Maicașu, iar la sud de Rogojeni, apele s'au unit cu Balta Sovârca. Printre proprietarii cari au semănături în Basarabia, inundate de Prut, se află și d. Alexandru Bucholtz din Galați.

Situația liniilor ferate

— Se normalizează circulația —

Direcția generală c. f. r. a fost înștiințată de inspecția de mișcare Galați că a fost redeschisă și redată întregului trafic linia Buzău—Nehoiași, care fusese întreruptă din cauza inundațiilor între stațiile Măgura și Viperești.

De asemenea s'a restabilit circulația între stațiile Bălți și Pământeni, linia fiind consolidată provizoriu. In acest punct, până la noui dispoziții, trenurile circulă cu pilotare.

Pe linia Valea Vișeului—Borșa circulația se face tot cu transbordare între stațiile Leordina și Vișeul de jos.

Restul liniilor practicabile.

Medici noui numiți

S'au făcut următoarele numiri în personalul medical pendinte de ministerul sănătății, și anume:

D. dr. Pitschak C., în postul de medic radiolog la spitalul „Schuller Stefescu" din Ploești, plătit din bugetul municipiului.

D. dr. Stupariu Ioachim, în postul de medic auxiliar la institutul pentru studiul și profilaxia cancerului din Cluj, în locul d-lui dr. Rațiu, demisionat.

D. dr. Augustin Pop, în postul de medic al circ. Băița, jud. Hunedoara.

D. dr. Nemeș I., în postul de medic auxiliar la spitalul județean din Oradea.

D. dr. Vaina Iosef, în postul de medic auxiliar la spitalul județean Oradea, în locul d-lui dr. Ioachimescu Cristea, pe ziua de 20 Iulie 1933.

D. dr. G. Waber, în postul de medic de ambulator la ambulatorul policlinic din Brașov.

D. dr. Dracinski Venceslau, în postul de medic auxiliar la spitalul „Regele Carol II" din Cernăuți.

D. dr. Hurubeanu Liviu, în postul de medic al circ. Godinești, jud. Tecuci.

D. dr. Oanea Anton în postul de medic al circ. Solești, jud. Vaslui.

D-ra dr. Haimovici Reiza, medic secundar la spitalul Ismail, se numește în continuare de serviciu, în postul de medic al spitalului cu circ. Cavaclar, jud. Constanța.

D. dr. Feodorov Alevandru, medic stagiar la circ. Găvănoasa, jud. Cahul, se numește în continuare de serviciu în postul de medic secundar la spitalul Ismail, în locul d-rei dr. Haimovici Reiza, numită în alt post.

D. dr. Perciun Nicolae se numește în postul de medic al circ. Găvănoasa, jud. Cahul, în locul d-lui dr. Feodorov, numit în alt post.

D. dr. Victor O. Popp, medic auxiliar la spitalul de stat din Timișoara, se numește pe ziua de 1 August 1933, în postul de medic al circ. Cheveresul-Mare, jud. Timiș-Torontal, în locul d-lui dr. Zoltan Fogarassy, demisionat pe aceeași dată.

D. dr. Eugeniu Sciurocschi, în postul de medic secundar, secția de chirurgie la spitalul Șapte-Sate, jud. Lăpușna, plătit din bugetul județului.

D. dr. I. Sfartz, în postul de medic al circ. Zătreni, jud. Vâlcea.

D. dr. Emanuel Manea, medic auxiliar la spitalul Gh. Mârzescu din Brașov, în postul de medic secundar la spitalul din Făgăraș, în locul d-lui dr. Calichman A., trecut în alt post.

D. dr. Martin Papp. în postul de medic auxiliar la spitalul „Gh. Mârzescu" din Brașov, în locul d-lui Emanuel Manea, numit în alt post.

D. dr. Gavril Sebestyen, medic auxiliar la spitalul Turda, în postul de medic secundar la acelaș spital, în locul d-rei dr. Margareta Kovacs, care se lasă în disponibilitate, expirându-i stagiul de 4 ani ca medic secundar

D dr Ștefan Țiriac, medic auxiliar la spitalul județean din Arad, în postul de medic secundar la același spital, în locul d-rei dr. Corina Mustăcescu, numită în alt post.

D. dr. Gr. Gr. Popescu-Breasta, în postul de medic auxiliar la spitalul „Filantropia" din Craiova.

D. dr. Eugen Morariu în postul de medic secundar la Institutul de balneo-fizioterapie din Cluj.

D. dr. Traian Rațiu, în postul de medic al circ. Câmpia Turzii, jud. Turda în locul d-rului Feder, decedat.

D. dr. Cincora Ioan, în postul de medic al circ. Rus, jud. Someș.

D. dr. Gheorghe Missits, în postul de medic al circ. Secaș, jud. Caraș, în locul d-lui dr. Eduard Welber, care se lasă în disponibilitate pe ziua de 20 Iulie 1933.

D. dr. I. Crișan, în postul de medic al spitalului Baia-de-Arieș, jud. Turda.

D-ra dr. Aristia Rotarul, în postul de medic al circ. Dumitrești, jud. Olt, în locul d-lui dr. Grosfeld Lupu, care se lasă în disponibilitate, pe ziua de 20 Iulie 1933.

D. dr. Nicolae Munthiu, în postul de medic secundar la spitalul Simleul Silvaniei, jud. Sălaj.

D. dr. Fradis Samson, în postul de medic comunal la serviciul sanitar al municipiului Chișinău, plătit din bugetul primăriei.

D. dr. Moise Weinstok, în postul de medic comunal la serviciul sanitar al municipiului Galați, plătit din bugetul primăriei.

D. dr. Petru Munteanu, în postul de medic comunal în com. Moisei, jud. Maramureș, plătit din bugetul primăriei.

D. dr. Merdco P. Merguz, în postul de medic comunal în comuna Ciuculeni, jud. Lăpușna, plătit din bugetul primăriei.

D. dr. Criveanu Gr. Constantin, în postul de medic secundar la spitalul comunal „Th. I. Preda" din Craiova, plătit din bugetul primăriei.

D. farmacist Isac Goldenștain în postul de farmacist la spitalul de contagioși din Chișinău, plătit din bugetul primăriei.

D. dr. Iacob Goldberg, în postul de medic la spitalul de contagioși din Chișinău, plătit din bugetul primăriei.

D. dr. Pincu Braunștein Pedro, în postul de medic comunal la municipiul Galați, plătit din bugetul primăriei.

D. dr. Achil Dumitriu, în postul vacant de medic secundar, secția chirurgie, la spitalul „Boldescu" din Ploești, al Eforiei Spitalelor civile din București.

D. dr. Aurel Mihăilescu, în postul de medic secundar la spitalul central al epitropiei Casei „Sf. Spiridon", Iași, în locul d-lui dr. Irofte Eminescu, al cărui stagiu de 4 ani a expirat.

D. dr. Pavel Iva, în postul de medic auxiliar la spitalul județean din Arad, în locul d-lui dr. Țiriac Ștefan, trecut în alt post.

—xox—

✱ Conducerea creditului ipotecar agricol a primit Vineri din partea guvernului, oferta prin care se propune să se cedeze suma de 900 milioane lei din fondurile Creditului ipotecar spre a fi întrebuințați în opera de valorificare a cerealelor, scăzându-se în schimb dobânda ce Statul percepe la sumele ce mai rămân Creditului, dela 7 jum. la sută la 4 jum.

Marți se va întruni Consiliul de administrație al Creditului, spre a examina oferta guvernului și a hotărî dacă poate acorda sumele cerute.

✱ D. prim ministru Al. Vaida a plecat Vineri seară, la Cluj. D-sa se va înapoia în Capitală Luni dimineața.

✱ O delegație de droghiști s'a prezentat Vineri d-lui D R. Ioanițescu, ministrul muncii, sănătății și ocrotirilor sociale, căruia i-a înmânat memoriul cu revendicări votat de adunarea generală, ținută zilele trecute.

✱ In ședința de eri a comisiei chimico-farmaceutică, care a lucrat sub președinția d-lui dr. C. Deculescu, secretarul general al ministerului sănătății, s'au acordat 20 de concesiuni de farmacii rurale.

✱ M. S. Regele a invitat Vineri la dejun pe d-nii Victor Eftimiu, președintele P. E. N. Clubului român; Corneliu Moldovanu, președintele Soc. scriitorilor români; Caton Teodorian, președintele Soc. autorilor dramatici români; Oskar Hahn, Cincinat Pavelescu, Liviu Rebreanu, Ion Minulescu, Ion Sân-Giorgiu, Al. Th. Stamatiad, Paul I. Prodan și Victor Ion Popa, membri în comitetele societăților de scriitori.

Suveranul s'a întreținut cu fiecare dintre oaspeți, le-a dat prilejul să-și exprime dezideratele și a făgăduit înaltu-I sprijin pentru crearea palatului cultural al scriitorilor români, ce se va înălța pe locul proectatului Senat.

La acest dejun au luat parte Marele Voevod Mihai și d-nii aghiotanți de serviciu, maior Urdăreanu și Mihăilescu.

✱ Ministerul muncii a fixat un orar continuu de lucru dela 7-14 pe timpul sezonului de vară, până la 15 Septembrie 1933, pentru biurourile întreprinderilor de vămuiri și transporturi din Capitală.

✱ D. Gr. Gafencu subsecretar de stat la industrie a plecat eri în concediu, la Karlsbad.

Interimatul va fi ținut de d. V. V. Tilea, subsecretar de stat la președenția de consiliu.

✱ Se studiază înființarea, la Sinaia, a unui liceu militar. In acest scop, o comisie mixtă, compusă din delegați ai ministerelor de instrucție și apărare națională cercetează la fața locului posibilitățile de funcționare a acestui liceu.

✱ In urma propunerii d-lui dr. Voicu Nițescu, ministrul agriculturii și domeniilor, s'a acordat unui mare număr de funcționari superiori și inferiori ai ministerului ordinele „Steaua României", „Coroana României" și „Serviciul Credincios", în diferite grade.

✱ Primim următorul comunicat:

„Oficiul național I. O. V. aduce la cunoștința invalizilor de război, că la 14 August a. c., începe revizuirea la spitalul militar „Regina Elisabeta" din București, a marilor mutilați cei cu 100% și 80%.

Ministerul apărării naționale va îngriji de a chema pe cei interesați la comisie prin cercurile de recrutare respective".

✱ In comunele suburbane se pot înființa abatorii publice, cu autorizația ministerului de agricultură dată de acord cu ministerul internelor și cu avizul consiliului comunal al orașului sau municipiului căruia aparține comuna suburbană respectivă.

✱ Sunt transferați, pe ziua de 1 August 1033, următorii medici veterinari, în posturile indicate în dreptul fiecăruia:

D. dr. Iuliu Rummel, dela circ. Bâcleș, jud. Mehedinți, la circ. oraș București.

D. dr. Teodor Breabăn, dela circ. Rezina, jud. Orhei, la circ. Bâcleș, jud. Mehedinți și detașat la institutul național zootehnic București.

✱ D. Stancu Brădișteanu, consilier al direcției cultelor, este delegat a exercita funcția de secretar general pentru culte și arte, până la reîntoarcerea d-lui Em. Bucuța din însărcinarea ce i s'a dat.

✱ D. D. R. Ioanițescu, ministrul muncii, împreună cu d-nii: Chirculescu, președintele consiliului Casei centrale a asig. sociale; M. Enescu, directorul general al acelei Case; Isaia Ionescu, I. Argeșeanu, directori, dr. Călărașeanu și P. D. Vasilescu, șeful contenciosului Casei centrale, au luat hotărîrea ca, între 10 și 20 August a. c., să se înceapă de către o comisie medicală, care va fi fixată în curând, încadrarea medicilor Casei centrale a asigurărilor sociale.

Din străinătate

✱ Washington, 28 (Rador). — **In cercurile informate circulă svonul că Statele Unite ar avea intenția să recunoască guvernul sovietic.**

—xox—

Manifestație in Austria contra unui ministru german

— 20 DE RANIȚI —

Viena, 29 (Rador). — **Se comunică din Graz, că național-socialiștii au făcut eri o manifestație violentă împotriva ministrului Fey, care se afla în localitate, fiind într'un turneu de întruniri patriotice.**

Intervenind poliția, a făcut uz de bombe cu gaze lacrimogene. Au fost 20 răniți, dintre cari cinci în stare gravă.

Noul regim al importului de eșantioane medicale

Direcția generală a vămilor aduce la cunoștința generală că, cu începere dela data prezentei comunicări, regimul importului de eșantioane medicale este următorul:

1) Vor fi scutite de orice drepturi la import, cât și de autorizația de contigentare, numai eșantioanele medicale într'un singur exemplar, expediate direct din străinătate, de casa producătoare, medicilor din țară.

Aceasta cu condiția expresă ca ele să poarte mențiunea *„eșantion medical"*, sau *„mostre pentru medici,* necomercializabile".

2) Reprezentanții autorizați din România, ai caselor producătoare de medicamente din străinătate, vor putea importa, în scutire de drepturi la import, transporturi colective de asemenea eșantioane, în scopul de a fi împărțite medicilor din țară, după importarea lor, în următoarele condiții:

a) Pentru orice transporturi de asemenea mostre, reprezentanții se vor adresa direcției vămilor cu o cerere în care vor arăta denumirea produsului, numărul eșantioanelor și greutatea lor;

b) Vor fi obligați să țină un registru special de distribuția eșantioanelor, în care se va specifica numele și adresa medicilor;

c) Vor fi obligați să trimită, în primele cinci zile ale fiecărei luni, direcției vămilor, liste de numele și adresa medicilor, precum și de eșantioanele ce li s'au distribuit (număr și greutate);

3) Reprezentanții cari nu se vor conforma întocmai dispozițiilor de mai sus și vor fi dovediți că au pus în comerț asemenea eșantioane medicale, nu vor mai putea beneficia de avantajul de a importa în scutire de drepturi asemenea eșantioane și li se vor aplica rigorile legii vămilor în materie de contrabandă.

4) Eșantioanele colective importate de reprezentanții caselor din străinătate, deși vor fi scutite de drepturile de import, în baza unui ordin special al direcției vămilor, totuș, nu sunt dispensate de autorizația specială (de contigentare) ce trebue să obțină din partea serviciului reglementării importului și nici de plata taxelor de autorizație, cari urmează a fi achitate odată cu lichidarea declarației de import.

Abrogarea tarifului direct de mărfuri româno-ungar

Direcția generală a căilor ferate ungare (M. A. V.) a comunicat regiei autonome c. f. r. că nu este de acord cu repunerea în vigoare a tarifului direct de mărfuri româno-ungar, până la stabilirea noului tarif calculat pe bază de valută aur.

Față de noua atitudine a căilor ferate ungare, direcția generală c. f. r. a dispus abrogarea imediată a tarifului direct de mărfuri româno-ungar, partea II-a, valabil dela 1 Iulie 1931.

Această dispoziție va fi afișată la toate casele de mărfuri din stațiile c. f. r.

Profesori reincadrați

Au fost reincadrați următorii profesori rămași disponibili în urma desființărilor de școli secundare: dr. G. Rădulescu la Constanța; D. Ionescu la Vaslui, d-na Gherșelman la Soroca, Ioli Cohn la Reni, I. Covarski la Chișinău, Șt. Cazar la Cavarna, I. Noghiniski la Cernăuți, Tr. Popa la București, Margareta Foscolo la Sulina, Iosef Ronezai la Sighet, Th. Kern la Caracal, Iosif Weinstein la Turda, Emeric Thaler la Bârlad, Grațian Capătă la Făgăraș, Nic. Crețu la Tg.-Mureș, D. Cotoran la Vaslui, D. Cotea la Vaslui, N. Georgescu la Tg.-Mureș, Ioan Odog la Bacău, Sofia Nagky la Caracal, V. Olănescu la Bacău și Mărgărit Ionescu la seminarul monahal Cernica și completare la București.

Membrii școalelor române dela Paris și Roma

Pentru viitorul an școlar, au fost admiși membri ai școalelor române dela Paris și Roma, următorii studenți și licențiați dela universitățile din țară:

La Paris: Slușanski Barbu (Cluj), Al. Elian și Dvoicenco Alexandrina (București), Ignat Minodora și Th. Holban (Iași), Podea Antario (Cluj), Slușanski-Procopovici Silvia și C. Popescu (Cernăuți), Cosmescu Viorica (Belle-arte, București).

La Roma: Bodin D. și Tudor D. (București), Corivan V. și Caragață G. (Iași). Laslo N. și Rusu Iosif Ioan (Cluj), d-ra Saghin (Cernăuți) și arhitecții Ionescu Gh. și Lupu N., recomandați de comisia monumentelor istorice.

Mai sunt vacante o bursă de pictură la Roma și una de pictură sau sculptură la Paris.

Concursul pentru ocuparea acestor burse se va ține în luna Septembrie, în fața unei comisii numită de ministerul instrucțiunii.

Debitanții de tutun

scutiți de impozitul comercial

— Judecarea recursurilor fiscale. — Dispozițiile ministerului de finanțe —

Ministerul de finanțe a trimis eri tuturor administrațiilor financiare o circulară cu următoarele dispozițiuni, din care primele două pe baza avizelor comisiunei centrale fiscale.

JUDECAREA RECURSURILOR FISCALE

1) Recursurile fiscale, introduse în contra deciziilor comisiunilor de apel, se vor înainta, după cum litigiile sunt pânăla 100.000 lei, sau peste această sumă, la tribunalul sau Curtea de apel a locului unde s'a soluționat apelul de către comisiunea de apel.

2) In cazul când societățile anonime exercită întreprinderea prin mai multe depozite de vânzare, aflate în diferite județe, impunerea va fi unică și se va așeza la direcțiunea comercială centrală, adică la sediul direcțiunei comerciale, unde se face totalizarea veniturilor realizate în întreaga țară și dela toate depozitele.

DEBITANȚII DE TUTUN SCUTIȚI DE IMPOZITUL COMERCIAL

3) Prin art. 65 din legea pentru modificarea legei de administrare și exploatare a monopolurilor Regatului României, se prevede că debitanții de produse monopolizate (tutun, țigări, foițe de țigări, etc.), sunt scutiți de impozitul comercial.

Pe baza acestui text de lege, s'a dat ordinul circular nr. 265.472, din 9 Septembrie 1930, prin care s'a dispus ca impunerea veniturilor realizate de acești debitanți, în cazul când vând numai produsele Casei autonome a monopolurilor statului, să se facă la impozitul profesional, iar în cazul când vând și alte lucrui ca ziare, papetărie, etc., să se separe venitul, impunându-se primul cu cota impozitului profesional și cel din urmă cu cota impozitului comercial.

Cum însă unele instanțe au interpretat greșit textul art. 65, din legea modificatoare a legei de administrare și exploatare a monopolurilor Regatului României, scutind complet pe acești debitanți și de impozitul profesional, deși textul acestui articol nu edictează scutire completă de orice impozite și au creiat astfel adevărate privilegii, ceia ce nu poate fi permis, se atrage atenția organelor în drept că prin art. 10 al legei pentru unele măsuri financiare urgente din 10 Oct. 1932, orice scutire de impozite neprevăzută în legea pentru unificarea contribuțiunilor directe, acordată după 1 Aprilie 1932, e abrogată, cu excepția celor prevăzute în acest articol.

Or printre excepțiile prevăzute la articolul 10 mai susmenționat nu figurează scutirea dela art. 65 din legea pentru modificarea legei de administrare și exploatare a monopolurilor Regatului României, care rămâne deci definitiv abrogată cu începere dela 1 Octombrie 1932.

Se va pune în vedere imediat această dispoziție tuturor organelor de constatare și în special celor însărcinați să apere interesele Statului în fața comisiunilor de apel, tribunalelor sau Curților de apel, să se prevaleze de aceste dispoziții legale, spre a împiedica anularea impunerilor, pe baza unui text de lege, care nu mai este în vigoare.

In toate cazurile în care este deschisă calea de atac, se va face apeluri și recursuri de fisc, în sensul celor de mai sus.

—xox—

Ungaria trebue îndrumată spre o politică rezonabilă

— Ce scrie „Le Petit Journal" —

Paris, 29 (Rador). — *Presa franceză se ocupă cu mult interes de întrevederile care au avut loc în ultimele zile între d-nii Mussolini și Goemboes.*

„Petit Journal" scrie următoarele:

„Este normal ca după discuțiunile pe care le-a avut cu cancelarii Germaniei și Austriei, d. Goemboes să fi voit să discute și cu d. Mussolini, pentru a cunoaște ideile Ducelui asupra problemei dunărene.

Simpatiile Ungariei s'ar îndrepta către Germania, unde găsesc sprijin pentru dorințele lor revizioniste. Dar, naționalsocialismul și chestiunea Anschlussului depărtează Ungaria de Germania.

Deasemenea Ungaria înțelege că politica de autarhie, practicată la Berlin, restrânge în mod simțitor posibilitățile de sprijin economic pe care ea le-ar fi așteptat dela guvernul german.

Pe de altă parte, d. Mussolini, — scrie ziarul, — poate servi drept trăsătură de unire între cele două ramuri ale fostei monarhii dualiste.

Dar, pentru ca rezultatele obținute pe terenul practic în vederea unei apropieri, să fie depline, ele trebuiesc completate printr'un acord general între statele Europei centrale. Asupra acestui acord ar fi deocamdată prematur să se facă pronosticuri.

Relațiile italiene cu Mica Înțelegere s'au îmbunătățit. Pe de altă parte se spune că d. Beneș ar avea intenția să facă o vizită la Roma.

Cea mai bună soluție ar fi, evident, încheierea unui acord prealabil între cele cinci state danubiene. Esențialul este de a se ști ce rol ar voi să joace guvernul italian în această constelație, precum și dacă Ungaria ar intenționa să subordoneze eventuala sa adeziune la o prealabilă revizuire a frontierelor sale.

Dar după recentele exemple de moderație, care au fost date în ultimul timp, se poate nădăjdui că d. Mussolini va uza de toată influența sa și tot prestigiul său diplomatic pentru a consolida pacea în Europa centrală, îndrumând Ungaria spre o politică rezonabilă".

Canalul Sulina astupat de nămol

— CANALUL VA FI DESPOTMOLIT PESTE CATEVA ZILE —

Galați, 29 Iulie

Noile telegrame sosite dela Comisiunea europeană a Dunării anunță, că apele se mențin scăzute la intrarea în canal și că adâncimea e tot de 21 picioare engleze.

Apele sunt scăzute din pricina nămolului mare ce vine din susul Dunării.

Dragele Comisiunei europene au plecat în larg spre a draga canalul de aluviuni și sânt speranțe că în câteva zile trecerea vaselor prin canalul Sulina se va putea face cu pescajul normal.

—xox—

S'a scufundat o barcă

4 PERSOANE S'AU INECAT

Varșovia, 29 (Rador). — **Eri s'a întâmplat o nenorocire pe lacul Dymaczew, din apropiere de orașul Poznan**

O barcă, având pe bord șease excursioniști, trei tineri și trei fete, s'au scufundat din cauze necunoscute. Doi tineri, cari știau să înoate, au reușit să ajungă la mal. Celelalte patru persoane s'au înecat și corpurile lor n'au putut fi încă găsite.

—xox—

Revizuirea invalizilor

Revizuirea invalizilor din război se va face de două comisii medico-militare și un consiliu superior de reformă, compuse astfel:

Prima comisie medico-militară

Medic general Saidac I., directorul sanat. ofiț. „Elena Eraclide".

Medic maior Gilorteanu I., din spitalul militar „R. E."

A doua comisie medico-militară

Medic general Negoescu M., șeful spit. mil. „R. E."

Medic colonel Botez Gh., din spit. mil. „R. E".

Consiliul superior de reformă

Președinte, med. g-ral Costea C., medic șef al C. V. munte.

Medic g-ral Iliescu C., dir. direcției sanitare.

Membru, med. g-ral Niculescu S., medic șef al inspect. geniului.

Comisiile medico militare și Consiliul superior de reformă, vor lucra concomitent zilnic, la spitalul militar „R. E.", bir. pensii, cu începere dela 14 August a. c.

Incidentul greco-italian

Atena, 29 (Rador). — **Până în prezent nu s'a publicat nici un comunicat oficial cu privire la ocuparea de către italieni a celor trei insule pustii din apele grecești.**

Corespondentul din Atena al agenției „Havas" crede că întreaga chestiune s'ar reduce la o neînțelegere și că cel puțin două din cele trei insule ocupate nu ar fi sub suveranitate greacă.

—xox—

Cel mai bogat om din Statele-Unite

New-York 29 *(Rador). — Omul cel mai bogat din Statele Unite este d. Mellon, fost secretar al Tezaurului. Averea sa se ridică la cifra globală de două miliarde 492 milioane dolari (aproximativ 400 miliarde lei).*

Venitul anual al acestui om fericit este de 60 milioane dolari (9 miliarde lei).

—xox—

Matchul de box

intre echipele română și ungară

Budapesta 29 *(Rador). — In cursul matchurilor de box care au avut loc aseară între echipa maghiară și echipa românească, Ungaria a învins România cu 14—2.*

Singura victoria românească a fost a „ușorului" David, care a învins pe Harangy. „Greul" Gyoerfi (Ungaria) a învins pe Stănescu prin knockout.

S'a ciocnit două barcaze pe brațul Sf. Gheorghe

— UNUL DIN ELE S'A SCUFUNDAT —

Galați, 29 Iulie

O gravă ciocnire de motoare s'a înregistrat azi dimineață pe Dunăre.

Barcazul-motor *„Constantin"*, proprietatea d-lui Nicu Dimitriu, din Tulcea, a încărcat pește, de pe brațul Sfț. Gheorghe.

Barcazul se îndrepta cu mare viteză spre Galați, când, între milele 45—40, s'a ciocnit cu barcazul motor *„Lumina"*, proprietatea d-lui H. Hamerachis. Barcazul se îndrepta spre Sulina și ciocnirea a fost atât de puternică, încât barcazul *„Constantin"*, s'a scufundat în câteva minute și numai cabina comandantului se vede afară din apă.

S'au luat măsuri pentru salvarea peștelui aflător pe barcaz.

Pagubele se cifrează la câteva sute de mii de lei.

Căpitănia portului Tulcea a deschis o anchetă.

Doamna Aurelia ing. Gh. N. Ifrim, adresează cele mai vii și recunoscătoare mulțumiri Onor. Casei Muncii C. F. R., d-lui dr. C. Constantiniu, medic al Casei la Sanatoriul Buziaș; personalului c. f. r. dela Băile Buziaș; Onor. Direcției Generale C. F. R.; Asociației culturale și sportive c. f. r.-București; ca și tuturor persoanelor ce au împărtășit prin scris sau prin participare marea durere ce am încercat prin pierderea scumpului și neuitatului meu soț

INGINER ȘEF

GH. N. IFRIM

fost inspector de control c. f. r.

7

Doamna Lt. Comandor D. Darian mulțumește tuturor celor cari au luat parte la nemărginita durere ce a încercat prin moartea scumpului său soț

Lt. Comandor

Dimitrie Darian

5

Domnul Emanuel Ciolac și întreaga familie au durerea de a vă anunța săvârșirea din viață a scumpei lor

Profira Ciolac

născută MORȚUN

în ziua de 26 Iulie 1933. Inmormântarea a avut loc la 28 Iulie 1933 la moșia Cămărzani județul Baia.

Prezenta ține loc de orișice încunoștințare. 6832

Familia Curelescu anunță rudele că la 30 Iulie Duminică ora 11 dim. se va oficia la biserica „Sf. Maria" parcul „Regina Maria" parastasul de 20 zile al scumpei și neuitatei

Maria Curelescu

PROFESOARA - CHIMISTA

12

Inplinindu-se 30 zile de la moartea scumpei și în veci neuitatei noastre copile

Cecilia Ionas

în vârstă de 17 anișori

rugăm rudele, prietenii și cunoscuții să ia parte la parastasul ce se va oficia Duminică 30 cor., ora 10 dim., la cimitirul din șos. Giurgiului.

Moritz și Bertha Ionas

Giselle soție, Aurel Fiu, roagă rudele prietenii și cei ce l-au cunoscut pe neuitatul și iubitul

Elias L. Avram

să binevoiască a lua parte la **Requiemul**, care va avea loc Duminică 30 crt. ora 10 dimineața, la Cimitirul Filantropia, grupa 14 A. rândul 4. 17

D-na Eliza Dr. Ioan Alexandrescu, **mulțumește pe această cale D-lui Director general al serviciului veterinar, Asociației generale a Medicilor veterinari, D-lor Profesori ai Facultății de Medicină veterinară precum și tuturor rudelor care prin prezența lor sau flori au luat parte la marea durere încercată prin pierderea iubitului său soț**

Dr. VETERINAR

I. ALEXANDRESCU-Constanța

11

Sdrobiți de durere: Eliza Enescu Stâlpeni, mamă; Laetiția, Nelu și Gigi frați; familiile: Ana Mărcușanu; C. Scorțeanu; Locotenent Valeriu Mărcușanu, N. Enescu; Iancu și Fănică Enescu și C. Ciobănescu, au nemărginita durere de a anunța pierderea prea bunului și iubitului lor: fiu, frate, nepot și văr

Puiu Valeriu Enescu Stâlpeni

decedat în vârstă de 19 ani, în ziua de 27 Iulie.

Inmormântarea va avea loc Duminică 30 Iulie 1933, orele 11 în comuna Poenița județul Muscel. 9

Adânc întristații Claudia soție, Tuța fiică, Gabriel Rășcanu tată, Elena și profesor universitar Dr. Alexandru Popovici socrii, profesor Ioan G. Rășcanu, Cornelia căpitan Emil Pârvulescu, Virginia inginer Cristian Leu și Romeo Rășcanu frați și surori, familiile profesor Gh. Rășcanu, Dr. Elvin Grigorescu, Euschin C. Popovici precum și celelalte familii înrudite au nemângâlata durere să anunțe încetarea din viață a prealiubitului și neuitatului lor

Aurel Rășcanu

INGINER

decedat în urma unei grele suferințe în Sanatoriu din Viena în etate de 42 ani. Corpul defunctului va fi transportat la Cernăuți și depus în biserica Reședinței Mitropoliei din Cernăuți. Ceremonia religioasă va avea loc Duminecă 30 Iulie la orele 16 și jumătate. 10

Ilie C. Mavrodin are durerea de a aduce la cunoștința rudelor și prietenilor moartea regretatului său tată

Constantin A. Mavrodin

Săvârșit din viață la moșia sa Urleasca, 28 Iulie 1933.

Slujba religioasă se va oficia la capela cimitirului Bellu, Duminecă 30 Iulie 1933, ora 11 a.m.

Adânc îndurerați: Ștefania Bălăcescu, soție, Corneliu Bălăcescu fiu, Riquette și Inginer D. Theodorini fică și ginere, Viorica și Procuror D. Bălăcescu nră și fiu, Ștefana și Christian Orescu, fică și ginere, Victor și Elena Bălăcescu, Profesor Doctor Bălăcescu cu soția și copiii, General C. Bălăcescu cu soția și copiii, Margareta și Stelian Georgescu cu ficele, Ștefan Georgescu Ciutianu frați, cumnate și cumnați, Alexandrina și Doctor Hagi-Paraschiv, Dochița și Locot. V. Plesniță, nepoți, precum și familiile înrudite fac cunoscut încetarea din viață a mult iubitului lor

Dimitrie C. Bălăcescu

decedat în ziua de 27 Iulie a. c. ora 17.

Inmormântarea a avut loc Sâmbătă 29 Iulie ora 19 la cimitirul Belu-Șerban Vodă.

Vesnic îndurerați Constantin și Ana Petrescu, fiu și nră, Alexandru Petrescu fiu, surorile, precum și întreaga familie au durerea a anunța tragicul sfârșit a bunei și în veci neuitatei lor

IRINA AL. MINGOPOL

de ani 48

Incinerarea a avut loc Sâmbătă 29 Iulie ora 4 precis la crematoriul „Cenușa".

Dumnezeu s'o odihnească în pace. 13

Adriana, Nicu și Tanța Rădulescu, copii, au nemărginita durere a anunța pierderea prea iubitei lor mamă

Petruța Nicolau

în etate de 54 ani

decedată Vineri 28/7 a. c.

Inmormântarea va avea loc la 30/7, ora 4 p. m. la cimitirul Reînvierea (Pătrunjel).

Cortegiul va porni din str. Dr. Varnali 21. 14

Curier judiciar

Exces de zel şi de fiscalitate...

Parchetul local a fost pus Vineri în prezenţa unui caz — de fiscalitate nemai pomenită şi de zel excesiv — ce lese cu totul din comun.

D. procuror de serviciu Alex. Răşcanu a primit anume, în stare de arest, pe comerciantul liber Anghel Pănciulescu din şos. Ştefan cel Mare colţ cu str. Lizeanu, spre a-i emite legiuitul mandat definitiv de încarcerare prevăzut de legea nouă a monopolurilor contra unor anumiţi contravenienţi insolvabili.

Magistratul examinând actele arestatului a constatat că i s'a dresat un proces verbal de inspectorul Casei autonome a monopolurilor (C. A. M.) pentru vina că poseda în raftul de jucării un stock de 238 de pachetele de cărţi de joc pentru copii... Procesul verbal considera că indiferent ce destinaţie şi ce mărime au foile imprimate ele fiind însă... cărţi de joc, trebuiesc să poarte timbrul respectiv al C. A. M.-ului. Şi stabilea că librarul făcându-se astfel posibil de rigorile legii — pentru faptul de contravenţie la timbrul pe cărţi de joc — urmează să i se aplice amenda de lei 140 mii plătibilă imediat cu sancţiunea transformării ei în închisoare în caz de insolvabilitate.

Bietul om n'a plătit amenda n'a putut s'o plătească. Atunci amenda s'a prefăcut în osândă. Şi vinovatul a fost înaintat sub baionete parchetului, pachetele buclucaşe cu cărţulii de jocuri pentru copii fiind confiscate. Un singur exemplar din cărţile corp delict a fost lăsat la dosar, pentru edificarea justiţiei: el are formatul şi mărimea unei mărci poştale!

D. procuror Răşcanu considerând că faptul arestatului nu poate fi cel prevăzut şi pedepsit de legea în chestiune a ordonat liberarea, de îndată, a librarului, dispunând apoi ca dosarul cauzei să fie restituit C. A. M.-ului pentru a se aviza la măsuri ce cată să aplice în astfel de cazuri.

*

Păţania negustorului arestat şi excesul de zel vădit de inspectorul C. A. M.-ului, au stârnit senzaţie în palatul justiţiei.

Cazul „Crucii eroului necunoscut"...

Tot Vineri Camera de punere sub acuzare a examinat ordonanţa definitivă de urmărire dată de d. jude instr. G. Niculescu-Bolintin în afacerea manifestaţiunii studenţeşti din preajma parcului Carol I.

Precum se ştie, studenţii — încolonaţi în ordine şi intonând cântece religioase — se îndrumau, în frunte cu preotul I. Georgescu Edineţi (dela biserica Mihai Vodă) spre mormântul eroului necunoscut spre a aşterne la căpătâiu o cruce de piatră în semn de pietate şi omagiu creştin adus de tineretul universitar simbolului acestuia eroic.

In ultimul moment însă li s'a comunicat manifestanţilor că pelerinajul organizat de ei, e interzis de guvern.

In consecinţă li s'a şi pus în vedere să se împrăştie imediat.

Din pricini neştiute — poate chiar din cauza dificultăţii fireşti de a se împrăştia la comandă o aglomeraţie atât de vastă de inşi ca aceea — ordinul autorităţilor n'a putut fi executat.

Poliţia şi jandarmii au intervenit sever.

Studenţii îndârjiţi de acest tratament s'au opus.

Cordoanele au împins cetele cu dea sila spre str. 11 Iunie.

Rezistenţa tineretului a fost însă tot atât de categorică.

Astfel că s'au produs ciocniri şi loviri, reciproce, pe cari justiţia — pe baza cercetărilor urmate — le-a calificat drept rebeliune, stabilind răspunderea incidentelor pe seama unui grup infim de manifestanţi în frunte cu insuşi preotul, ce fusese solicitat să slujească în numele bisericii, piosul gest al studenţilor, pr. I. Georgescu-Edineţi.

*

Afacerea acesta a fost supusă Vineri cercetării Camerei.

Camera — de acord cu concluziile ministerului public — a confirmat actul de urmărire al instrucţiei şi a dispus punerea sub acuzare a inculpaţilor şi trimiterea lor în judecata juraţilor Capitalei.

Nu există profesiunea de apărători militari

- Importantă decizie a contenciosului administrativ -

Am scris la timp despre acţiunea în contencios, extrem de interesantă, intentată de d. intendant colonel din rezevă Caton Slăvescu, contra actului administrativ de autoritate prin care i s'a refuzat cererea de a fi înscris printre „apărătorii militari" ai consiliului de război al corpului II armată.

Precum se ştie, reclamantul fiind pensionat din cadrele active ale armatei şi'a amintit că a figurat în câteva procese — ale consiliului de război C. 7 A. — ca apărător din oficiu şi a cercat să facă profesiune curentă din această demnitate accidentală, cerând trecerea sa în tabloul avocaţilor consiliului de război din Bucureşti.

Cererea însă i s'a respins.

Primul comisar regal respectiv i-a comunicat anume că dacă potrivit prevederilor art. 104 din codul justiţiei militare (ca şi conf. art. 320 c. pr. pen. la juraţi) acuzaţii pot recurge la apărarea chiar a neprofesioniştilor îngăduind deci cuvântul oricărui cetăţean în apărarea celui ce-l solicită, aceasta însă nu creiază un drept pentru amatorii, lipsiţi de orice pregătire juridică, de a deveni „apărători" permanenţi şi profesionişti.

Petiţionarul s'a plâns atunci justiţiei cerând să se declare ilegal acest refuz, chemând în judecată atât pe primul comisar regal semnatar al actului atacat şi... consiliul de război cât şi ministerul apărării naţionale.

Procesul a prilejuit, din primul moment chiar, două incidente semnificative.

Unul s'a rezolvat pe loc.

S'a semnalat anume că rău au fost chemaţi în instanţă, ca părâţi, primul comisar regal şi preşedintele consiliului de război, de oarece aceştia, prin atribuţiile şi funcţiunea ce îndeplinesc, nu fac acte administrative de autoritate.

Curtea a admis incidentul; a scos din cauză cele două organe; a menţinut deci numai ministerul; şi — precum observau preopinenţii — a trântit la primul examen pe candidatul... ca avocat!

INTERVENŢIA „UNIUNII AVOCAŢILOR"

Cel de-al doilea a dat însă loc la desbateri ample şi neaşteptate.

S'a produs anume o intervenţie în proces — alături de minister şi contra reclamantului — a d-lui av. Const. L. Naumescu, în calitate de preşedinte al „Uniunii avocaţilor din România" şi lucrând ca reprezentant al corpului avocaţilor din ţară conf. art. 142 din legea de organizare a instituţiei conform căruia preşedintele Uniunii este în drept a interveni şi face orice acte în justiţie, când baroul, corpul avocaţilor şi interesul colectiv al justiţiabililor ar fi ameninţat.

D-sa, personal şi d. av. Grigore Dumitrescu, în numele „Uniunii", au cerut respingerea acţiunii pentru temeiurile pe cari le-am publicat la timp.

*

Reprezentanţii ministerului armatei — d-nii av. Răsucea-nu, Basiliade şi Stravolca — au pus concluziuni în acelaş sens, învederând imposibilitatea acestei cereri prin care se tinde să se îngădue accesul în corpul cu specială pregătire al avocaţilor unor elemente cu totul străine de însuşirile şi experienţa proprii breslei şi mai ales prin care se încearcă să se fabrice o profesiune nouă, a apărătorilor militari, incompatibilă cu rosturile şi chemarea apărării în justiţie.

Reclamantul a stăruit să adaoge că totuşi sunt materii — de specialitate strict ostăşească — pe cari d-sa şi ofiţerii proveniţi din activitate au mai multă vocaţie şi putinţă (trasă din experienţă) de a le înţelege şi examina în procese, decât avocaţii civili, vocaţie şi putinţă ce face inutilă cultura juridică (licenţa sau doctoratul în drept)

I s'a obiectat însă, că şi această teorie e nefondată — ba chiar dintr'un întreit punct de vedere şi anume: *legal* (arătat mai sus), *personal* (fiindcă d-sa provine din intendenţa armatei) şi în fine pentru că *avocaţii* insuşi sunt într'o imensă majoritate ofiţeri de rezervă.

Curtea — formată cu d-nii preşedinte G. T. Ionescu şi consilieri Coman Negoescu şi Gântoiu — a deliberat îndelung.

A pronunţat însă, după deliberare, o decizie ce precizează odată pentru totdeauna că nu există profesiune de apărători militari şi că deci cei cari se întâmplă să presteze onorific din când în când, solicitaţi de inculpaţi sau desemnaţi din oficiu, servicii de această natură puse în slujba apărării justiţiei, nu pot face dintr'însele... meserie.

*

Curtea a decis anume:

„Respinge ca nefondată acţiunea în contencios făcută de d. intendant lt.-colonel din rezervă Caton Slăvescu, din Bucureşti, str. Salcâmi 26, cu lei 2.000 cheltuieli de judecată"...

Curtea cu juraţi...

Curtea cu juri a jud. Ilfov — formată cu d-nii preşed. Anton Petrescu, judecător Cerban, Idieru şi procuror Petrescu — a soluţionat Vineri cererile de liberare provizorie făcute de preveniţii Ion Vlădescu din sat. Făt Frumos 23 şi Rariţa St. Dincă din com. Radorin.

Cel dintâi e autorul crimei de asasinat săvârşită la beţie — în ziua de 30 Noembrie 1932 — asupra vărului său Titi Constantinescu din str. Dumitrescu III.

Curtea a admis cererea dispunând liberarea deţinutului pe cauţiune de lei 20 mii.

Rariţa Dincă, moaşă fără diplomă din comuna Radovanu, e învinuită că a provocat moartea în grele chinuri femeii Tinca Berberiche, din aceeaş comună, infectându-i organele spre a-i face avort, cu o... pană de gâscă.

Curtea — primind concluziile apărării, puse de d. av. Andrei Pretorian — a liberat moaşa culpabilă pe cauţiune de lei două mii.

Ginere de mână stângă

O gospodină din Paris a intentat o acţiune contra prietenului fiicei sale, cerându-i pensie alimentară.

In faţa tribunalului, cererea a fost susţinută, între altele, pe consideraţiunea că, dacă fata ar fi fost măritată, ar fi avut un ginere care trebuia s'ajute pe soacra lui săracă. Faptul că în speţă ginerele este de mână stângă, îl obligă cu atât mai mult să satisfacă dispoziţia legală.

Tribunalul a respins acţiunea găsind-o lipsită de moralitate.

Soacrei nu-i rămâne decât să obţină din partea ginerelui legitimarea stării de fapt şi, ca urmare, a pensiei alimentare cuvenită mamei nevestei sale.

Alt abuz de putere...

Parchetul general al Curţii de apel din Bucureşti a fost sesizat cu anchetarea unui caz neobişnuit de abuz şi ilegalitate.

Reclamant e săteanul Petre Dragomirescu din com. Corbeanca (Ilfov).

El cere trimiterea în judecată corecţională a următorilor ofiţeri de poliţie judiciară: maiorul Andrei Ionescu, căpitanul Gh. Mihăiescu, plutonierul Păun Petrescu, câte trei din legiunea de jandarmi a jud. Ilfov şi plutonierul Croitoru Mihai, şeful postului din Poenarii Vulpeşti — pentru vina că l-ar fi arestat şi deţinut fără drept şi umilitor vreme de zece zile.

Se plânge anume textual că: „Plutonierul Croitoru Mihail m'a arestat în satul Corbeanca în ziua de 14 Mai c., pe motiv că aş fi purtat o uniformă a batalionului de asalt L. A. N. C. şi m'a trimis pe jos, legat în lanţuri, din post în post, legiunei de jandarmi, de aci însă plutonierul Petrescu — cu aprobarea primilor doi — în loc să mă înainteze parchetului, conf. art. 11 din Constituţie şi art. 88 proc. pen., care interzic formal deţinerea forţată peste 24 ore fără mandat judecătoresc motivat, mă înapoiază postului de jandarmi Poenarii-Vulpeşti cu menţiunea de a se face ancheta „aşa cum trebue". Sunt trimis deci iar pe jos la postul de jandarmi, retrimis apoi la Bucureşti şi înaintat parchetului abia pe ziua de 23 Mai când sunt pus în libertate, adică după 10 zile de arest ilegal...."

S'a ordonat facerea cercetărilor.

Dela Camera de acuzare

Camera de punere sub acuzare a Curţii de apel din Bucureşti — formată cu d-nii consilieri Pandele Theodorescu, Dim. Cernescu, Victor Şerbănescu şi procuror Gică Ionescu — a dat Vineri următoarele decizii:

1. A dispus liberarea fără cauţie a Mariei G. Petru Stanciu din Piteşti, dispunând tot odată trimiterea ei în judecata Curţii cu juraţi a jud. Argeş, pentru pruncucidere.

2. In schimb a respins — în apel — cererea de liberare provizorie făcută de Theodor Thoma, autorul ştiutelor escrocherii cu garanţii de angajamente.

3. S'a mai dispus liberarea, prin infirmarea mandatului de arestare, şi a femeii Maria D. Barbu, din Giurgiu, arestată de magistratul instructor al trib. Vlaşca pentru tăinuire.

4. Şi infine, respingându-i-se apelul făcut contra jurnalului prin care i s'a reconfirmat mandatul de arestare, s'a hotărît menţinerea în arestul Văcăreşti a fostului casier Georgescu Emil, al direcţiunei generale a închisorilor.

Prevenitul e învinuit că şi-a însuşit, prin diverse manopere suma de lei 270.000 din cassa instituţiei.

—xox—

DELA SOC. „MĂRĂŞEŞTI"

Primim următoarele:

Soc. „Mărăşeşti" a foştilor luptători, centrala Bucureşti, strada Traian 26, conform aprobării ministerului muncii, sănătăţii şi ocrotirilor sociale va organiza o chetă Duminică, 6 August şi roagă pe toţi foştii combatanţi, cercetaşi voluntari şi surorile de caritate din marele război al întregirei cum şi pe toţi bunii români, să contribue cu orice sume, cât de modeste, ca astfel să se poată ajuta la mărirea fondului destinat refacerii istoricului oraş Mărăşeşti.

Facem un călduros apel doamnelor, domnişoarelor şi tineretului bucureştean de a ne da concursul chetând în acea zi în Capitală. Inscrierile se primesc la sediul societăţii.

—xox—

ACTIVITATEA AEROPORTULUI BĂNEASA

Pe ziua de 27 Iulie au plecat:

La ora 8.35, un avion CIDNA, F-ALGT la Paris, 1 pasager, 10 kg. poştă, 54 kg. marfă.

La 8.40, un avion CIDNA, S-PABH la Varşovia, 3 pasageri, 1 kg poştă, 19 kg. bagaj, 3 kg. marfă.

La 8.50, un avion LOT, SP-ABD la Sofia, 2 pasageri, 2 kg. poştă, 18 kg. bagaj.

Au sosit, la 8.05: un avion CIDNA, F-AIZY dela Istambul, 2 pasageri.

La 9.20, un avion al aviaţiei civile CV-JAH dela Cluj, 1 pasager, 1 kg. poştă, 5 kg. bagaj.

La 11.05, un avion al aviaţiei civile, CV-JAB dela Cernăuţi, 6 pasageri, 1 kg. poştă, 21 kg. bagaj.

La 19.25, un avion CIDNA, F-AMBH dela Paris, 3 pasageri, 21 kg. poştă.

Mica Publicitate

Apare in fiecare zi. Minimum 10 cuvinte

— Anunciurile în chenar preţul dublu —

Pentru adresele din Capitală se va adăuga şi numărul sectorului.

Cereri de serviciu

3 lei cuvântul

ADMINISTRATOR, cassier caut post Capitală, provincie. Ofer garanţie însemnată. Rudolf, Bucureşti IV str. Ismail 58. 99

ABSOLVENT academia comercială Franţa cunoscând franceza, germana şi engleza caut post convenabil. Ziar 43 C. 88

ADMINISTRATOR moşie (logofăt) şcoală şi practică ramurele agricole, caut post, foarte modest. Str. Trifoi 2 (Belu). Bucureşti 5. 58

ADMINISTRATOR moşie român transilvănean căsătorit cu şcoală germană şi practică îndelungată, cunosc foarte bine toate ramurile agriculturii. Adresaţi Lazinovici, Hala Griviţei 58. 5754

MENAJERA 50 ani caută loc la persoană singură, plec şi provincie. Ziar 19 C. 15

TANARA, simpatică, conduce menaj uşor. Domn singur, întreţinere familiară. Detalii: Anele, Depozitul „Universul" Ploeşti. 5716

Oferte de serviciu

4 lei cuvântul

ANGAJAM lucrători pentru Schpull maschine. Fabrica Popp Bunescu, Bărăţiei 2. 62

CAUT menajeră tânără, inteligentă, prezentabilă, fără încurcături. Post durabil. Preferabil cunoască pianul. Scrisorile şi fotografiile trimise înapoez. Discreţie absolută. Ziar 23 C. 22

CAUT Fräulein ochi albaştri care fost Marienkind vie iar Berthelot 50 urgent. 79

CAUT femeie fără bărbat, găteasă spele merg vie. Bonaparte 9. 118

DACTILOGRAFA, bună corespondentă germană franceză, creştină, caută societate forestieră. Ziar 102 B. 5704

FRAULEIN caut la copii 4 ani, să meargă la Tekirghiol. Prefer în etate. Ionescu, Strada Viitor 91 în fund dreapta, etaj. 5726

FEMEE vrednică fără bărbat, cunoască perfect bucătăria. Maria Rosetti 39. 85

FRIZERIA Cernica, Focşani, caută coafeză salariul 4000 lei . .5713

PATURI de fier Gutman Marcus

FEMEIE la toate priceapă bine bucătăria, caut str. Radu-Vodă 25 45

HOTEL „Europa", Calea Griviţei 100 caută comisioneri. 148

HOTEL „Europa", calea Griviţei 100 caută ajutoare de madame. 149

OM serios, bănăţean, bucovinean, pentru curte, moşie, îngrijire vaci, porci, etc. caută Londra 12 ora 10-12 a. m. 124

PENTRU Bar şi Bodegă se caută chelnerie curate şi prezentabile. Adresaţi Arionoaia 78 Cafenea ora 2 după prânz. 141

PERSOANA cultă, cunoştinţă franceza, germana, pentru ajutor lucrare ştiinţifică-literară. Strada Ceair 15. IV. 47

PAZNIC prezentând referinţe, Bul. Take Ionescu 43 autocolin. 50

PERSOANA singură caută să fie acompaniat Băi de D-nă, D-ră cultă şi prezentabilă una lună. Oferte închise. Biroul Hermens, Piteşti, sub Trivalea. 60

SE CAUTA o lucrătoa snumasd

SE CAUTA o bucătăreasă foarte bună cu adeverinţe şi o jupânească-sufragioaică cu adeverinţe. A se adresa 39 Prelungirea Ştirbey-Vodă (parcul Independenţei) lângă Podul Elefterie Casa Gheorghe Brătianu Sâmbătă 29 Iulie între orele 8-10 dimineaţa. 69

SE CAUTA o îngrijitoare serioasă la o bolnavă. Str. Doamnei 17. Fraţii Bogdan. 75

ŞOFER cu carnet de provincie garanţie 3000 lei Str. Elena Cuza 58 5706

ULTIMUL loc liber pentru vânzător. Prezentarea 5-6 Lăptăria Comunală, Griviţei 193. 111

VANZATORI bine priceputi Delicatese Coloniale Băuturi caută Călăraşi 70. 73

Lecţii şi meditaţii

4 lei cuvântul

ADMITERI, corigenţe, diferenţe, integrale, bacalaureat, pregăteşte temeinic cu profesori specialişti Stat, cursul autorizat minister, sub direcţia Domnilor Profesori Almăjeanu-Huliţa. Inscrieri zilnic 8-1, 6-8. Şcoala Comercială Superioară No. 1, B-dul Domniţei 37. 5651

ASOCIAŢIA Licenţiaţilor Universitari din România organizează cursuri, admiteri, corigenţe, diferenţe, bacalaureat, între 1-31 August. Inscrieri Sărindar 6, zilnic 10-12. 5738

ASIGURAŢI reuşita corigenţe, admiteri, bacalaureat, prin perfectul preparator: Paul, Rondă 26. 11

PROFESOARA prepară convenabil admiteri, corigenţe, integrale, bacalaureat. Traian 190. Etaj. 5556

PROFESOARA Ştiinţe prepară admiteri corigenţe. Cartierul Steaua Strada D. 53. Portar. 5729

STUDENT prepar corigenţe admiteri; garanţii reuşită. Mihaescu Bulev. Basarab 44. 5634

STUDENTA prepară admiteri, corigenţe toate materiile. Cernătescu, Viilor 53. 5708

VÂNZĂRI

4 lei cuvântul

ATENŢIUNE, vindem eftin smokinguri, covor 3½×4½, maşini Singer cismărie şi cusut, crep satin alb, 150 lei metrul, diferite cupoane stofă bijuterii. „Economia Românească", Brezoianu 24. 5710

AUTOMOBIL „Nash" standard eftin vând cauza plecării. Garajul Bică, calea Rahovei 201. 5745

ALFA Romeo supersport 150 km. oră, bună stare, eftină. Rahovei 281 5749

AUTOMOBIL închis două uşi uşor consum minim aproape nou, vând mare ocazie cauza plecării. Portar, Hotel Englisch. 5732

AUTOMOBILIŞTI găsiţi eftin, cauciucuri ocazie, pânză huse, capotă. Rahovei 13. 29

„BLUTHNER" pianină concert, perfectă stare 20.000, vând Văcăreşti 126 fund. 5645

COMPOZIŢIE specială pentru lagărele Diesel vinde depozitul Inginer Kaldor Popa Tatu 16. 5768

COFETARILOR, Cuptori aburi System Werner & Pfleiderer IV Grösse, puţin uzat, vând foarte eftin. Adresa: Petrovici, Oradea, Str. Alexandri 28. 5601

CARUŢE pentru copii calităţi superioare preţuri reduse, Lindenberg, Smârdan 12. 5667

CHRISLER H. ocazie vând din cauza plecării. Popa Tatu 31. 96

CHEVROLET 27 stare bună eftin Str. Trifoi nr. 9. 5755

CASA de bani măsura potrivită şi alta mare pentru registre vând chilipir Mircea-vodă 63. 5742

DORMITOARE elegante şi moderne lucrătura solidă găsiţi ieftin Episcopul Radu 45. 5728

DORMITOARE dela 5.500—15.000 Sufragerii dela 8.000—15.000, Holl 4.800, Şifoniere dela 750, Scaune 100, Bufete 800, Paturi 500, Divane cubiste 1.200, Diverse mobile ardelene vinde marea fabrică „Industria de mobile „Sighet" Str. Bărăţiei 39 (visavis Patriei). 5664

DORMITOR, Sufragerie fine, Birou, Bibliotecă, Holl, lămpi moderne, diverse vând imediat, Jules-Michelet 9 (prima dreapta). 5680

DORMITOARE superbe 16.000, Sufragerie modele noi garantate de la 15.000. Holuri, Herrenzimmer, extrem reduse. „Interiorul Artistic" Victoriei 89. 5646

LAMPI moderne nichelate, creaţiuni parisiene, preţuri extreme. Vizitaţi expoziţia fabricei „Kaukas", calea Văcăreşti 108. 5639

MOTOCICLETA Derad cu ataşi, perfect special, vinde Sădeanu Griviţei 261. 103

MOTOARE mici şi mari 30 cai 50-60 de motorină eftine. Rahovei 281. 5748

MAŞINI SCRIS, diverse sisteme, perfectă stare, cumpăraţi eftin la Segaller, Victoriei 44. 5763

PATURI de fier, paturi pentru copii, divane, lavoare, cuere. Fabrica Gutman Marcus, Sf-ţii Apostoli 68. Prospect la cerere. 34

SUFRAGERII, dormitoare cubiste 17.000, condiţiuni avantajoase. Mobile - Mercur, Victoriei 178. 5417

STRAIN cauza plecării vinde dormitor, sufragerie, salongoblen, diverse. Atena 18. 125

SUFRAGERIE, dormitor, hall, ultramoderne, diverse, ocazie colosală. Piaţa Sf. Ştefan 9 bis. 152

VAND maşini Citroen închis, perfectă stare chilipir. Foişor 96. 5709

VAND Autobuz puţin rulat, Chevrolet, 6 fără cauciucuri lei 30.000 Mitrici, str. G-ral Averescu 89. Autobuzul 10. 5649

VAND Chevrolet deschis tip 29 cu demontabil. General Lahovari 107. 5687

VAND auto Erschine în bună stare vizibil 8-11 a. m. în str. Rădăuţi 10 5605

VAND un atelier complect de nichelat, alămit şi argintat. Str. Regală 12. Titus. 5673

VAND maşină curăţit cartofi şi maşină gătit restaurant. Ziar sub 20 C. 16

VAND ocazie: maşină de cusut, gramofon, 30 plăci, oglindă cristal perfectă stare. Griviţei 360. 56

VAND eftin camionetă Fiat în bună stare, cauciucuri noi. Nae Georgescu, Str. Tăerei nr. 18. Loco. 107

VAND ocazie fise pentru Ruletă, bulă, etc. Oferte ziar 48 C. 129

VAND Craisler perfectă stare aproape nou tip 65 ocazie. Informaţii Garajul Ciclop Portar. 140

CUMPĂRĂRI

4 lei cuvântul

ARGINTERIE Pianine Covoare Mobile fine Porţelanuri Bronzuri. Weber, Stelea 25. 5767

AUR, dinţi aur cumpără cu cele mai bune preţuri „Dentara Platina" Pasagiul Vilagros 4 vis-à-vis prefectura poliţiei. 5411

AUR, Briliante, Diamante, cumpără Bijuteria „Elitei" Victoriei 14 (vis-a-vis Socec) atelier ceasornice, bijuterii. 5631

AUR dinţi de aur Bijuterii cumpără Bijuteria Select, Carada 2 (Karagheorghevici). 5679

AUR platină briliante smaragde cumpără Bijuteria Franceză strada Academiei 4. 5458

CUMPAR Motocicletă modernă în orice stare. Mircea. Calea Victoriei 9 în curte. 521

CUMPĂR Batoză porumb 4-6 cai de ocazie. Portar Hotel Excelsior. 5674

CUMPAR motor industrial 3-4 cai. Tudorică, Câmpului 27. Obor. 130

CAZAN de abur de oca 4-5 m. p. suprafaţă de încălzire se caută spre cumpărare. A se adresa la ziar sub 50 C. 144

REMINGTON Maşină scris caut ocazie bună stare. Inginer Pomponiu, Paris 31. 12

MOTOCICLET 500 ccm. cumpăr cu înlesnirea Marca şi preţul sub „Garanţie" 6 C. 5719

YOST 20 stricată, scoasă din uz, cumpăr mecanic Popa, Vasile Borescu 17. 23

VÂNZĂRI şi cumpărări de imobile, moşii, păduri, terenuri, arendări

5 lei cuvântul

ATENŢIUNE! Construim modern, solid „La chee" 5.500 metrul pătrat. Subsol-Parter-Etaj-Mansardă. Planuri, autorizaţie, consultaţii gratuite. Cinste, experienţă, preţul garantat. Inginer-Architect Săvescu, Mihai-Vodă 15. Etajul III. „Visavis" Vama poştei. Telefon 3.55.77. 5707

ATENŢIUNE vând foarte avantajos moşie 28 km. gară, 100 hect. arabile din care 50 lăsaţi suhat oi de 15 ani 86 hectare pădure, suhaturi. Casă mare, frumoasă, poziţie splendidă, Parc, Vie, plantaţiuni pruni străini, moară. Ardeleanu, avocat, Bacău. 65

ANUNŢAM casă nouă şosea 350.000 teren Icoanei 600.000, 360 metri parc, 75.000, Mântuleasa 3 apartamente confortabile, vinde avantajos „Monitorul Proprietarilor" Carada 7 (Karagheorghevici). 5770

ATENŢIUNE! vindem parcele mici şi mari. Parcul Domeniilor I A. „Clădirea Urbană". Italiană 37. 145

AGENŢIA Pascar, Filiti 6, vinde 4 prăvălii 3 apartamente venit 170.000, 1.000.000 vilă nouă, 2 apartamente 3 camere, holl, dependinţe 1.050.000. 121

„BANEASA - MOGOŞOAIA" chilipir zece pogoane admirabilă fermă =105.000. Dionisie 14. 108

BANI PLASAŢI. Teren 20.000 m. p. apă lumină pavaj instituţii căminuri. Văcărescu, Olteniţa. Ziar 33 C. 5739

CHILIPIR vând prăvălie 4 camere instalat electrica, apă. Str. Eduard Grand nr. 26. 5753

CUMPAR casă nouă, confortabilă, singur curte posibil grădină, cartier curat, liniştit, 4 camere, bae şi dependinţe 200.000 lei imediat restul credit sau înlesniri maximum încă 200.000. Detalii eventual fotografii ziar sub 38 C. 48—

CAUT în arendă moşie circa 250 pogoane cu apă şi conac. La ziar sub 28 C. 5734

CASA cumpăr 800.000 plătesc 400.000, restul privilegiu, credit. Perieţeanu, Lucaci 43. 39

CUMPAR 50 pogoane, teren arabil George, Post-restant. Câmpina. 8

CASA confort parterre, etaj, venit 90.000, vând convenabil Pache 117. 127

CIŞMIGIU vedere 250 m. p. parter etaj 5 camere hol bae închiriat 60.000 numerar 200.000 plus credit 200.000. Dima, Regală 1 colţ Victoriei. 114

CHIAR ARMENEASCA-Spătarului construcţie impozabilă 2 apartamente moderne fiecare 4 camere, hol băi dependinţe parchete, tapete, grădină, 80.000+credit urban 200.000. Niculae Golescu 10. 132

DOCTOR FELIX construcţie nouă 3 camere holl bae dependinţe confort modern. 350.000. Piaţa Buzeşti prăvălie 4 apartamente noi 550.000 venit 140.000. Bucur, Bulevardul Brătianu 26. 134

EFTIN vând 4½ pogoane pământ arabil sau pentru vie, com. Găşteşti Ilfov şi un pogon. Căt. Podişor. Adresa D-na Ionescu, Bucureşti Moşilor 354 Orele 7 dim. până 4. d. am. 142

IMOBIL nou două apartamente 900.000 venit 100.000. Semilunei 3 (Armeneasca). 150

MOŞII mari şi mici (şase) arabile bune, în Ilfov, Prahova, Vlaşca şi 3 judeţe limitrofe, vând urgent şi convenabil direct cumpărătorilor. Oferte serioase ziar 29 C. 5735

OCAZIUNE. Vând loc vad comercial, 500 m.p. Faţada 28 metri, direct şosea. Inceputul şoselei Bucureşti-Noi—Chitila, 35.000. Oferte ziar 44 C. 90

OCAZIE imobil 3 apartamente venit 200.000 centru Isvor 38, plata bani gata 1.560.000. Curte. 5765

OCAZIUNE RARA Podul Elefterie Vilă cubistă 1932, 2 apartamente parter, etaj separate, fiecare băi dependinţe parchete tapete 400.000 Nicolae Golescu 10. 133

PLATA INTEGRALA cumpăr imobil 700.000 2 apartamente, confort modern. Oferte: Filantropia 52, Brand. 5747

PARCELE convenabile în Şoseaua Ştefan cel Mare 134 (Vasile Lascar). Deftulescu. 5733

TRAMVAIŞTI cumpăraţi casă bună curată. Păsculescu Tei 45. 33

TERENURI construcţie diferite părţi oraşului vinde Antrepriza Italiană Str. Biserica Amzei 29. 113

VANZARE case noi estetice. Griviţa 33. Mureşi. 20

VAND case frumoase fără sarcini. Str. Penescu 10 (13 Septembrie). 21

VAND teren centru 320 m. pătraţi. Str. Donici 36. 27

VAND 2 corpuri case construcţie nouă, electrică, apă, canal, curte, pivniţă. Adresaţi Turda 141, Filantropia. 5751

VAND 7 camere zid 310 teren 120.000. Str. Silistra 83. 61

VAND imobilul din Strada Eduard Grant 20, prăvălie patru camere plus altele. Electrică apă canal. 5762

INCHIRIERI Apartamente goale

5 lei cuvântul

APARTAMENT nou parter 2 camere, antre, atenanse şoseaua Panduri 5 tramvai 25. 5689

APARTAMENT, antreu, hall, cinci camere, dependinţe, confort închiriez B-dul Domniţei 3. 123

CAUTAM 2 apartamente compuse fiecare 5 camere mari holl cartier liniştit casă nouă calorifer pentru Octombrie. Adresaţi ziar 53 B. 5660

CAUT casă nouă trei camere, hall, bae, dependinţe, cartier curat. A se adresa str. Toamnei 58. 5760

CAUT garsonieră bae. La ziar. Căpitan Aviaton 26 C. 5752

CASA modernă, Str. Toamnei 102, circa 30 încăperi, curte singură, liberă 1 Septembrie. 2 apartamente a 2 camere, bucătărie, bae a lei 30.000, libere. 1 apartament 2 camere acces bae subsol lei 12.000. Adresaţi: Turconi, Strada Schitul Maicelor 21. Telefon 3-27/53. 17

INCHIRIEZ cameră coridor bucătărie pivniţă 1500 lunar. Strada Berzei 97. 5759

INCHIRIEZ apartament modern 3 camere antreu pivniţă dependinţe 28.000. Zabloschy 2. 154

LIBERE cameră antreu bucătărie pivniţă, electrică, teracotă, curte curată, liniştită. Str. Hotin 54, Basarab Griviţa. 4

BAILE de IOD ELECTRICE SANATORIUL Dr. SMARANDESCU Str. Buzeşti 14 Buc., tel. 18/84, al XXIII sezon de vindecări a boalelor cronice, reumatice, artritice, nervoase, de sânge, de femei, etc. Sărăcilor preţuri de binefacere, cons. gratis.

INCHIRIERI Camere şi apartamente mobilate

5 lei cuvântul

BUŞTENI Bulev. Carol 223 închiriez 6 camere elegant mobilate, bae bucătărie două odăi servitor, garaj. Telefon 339/08. 147

CAMERA mobilată acces bae găsiţi Dumbrava Roşie 16 parter dreapta (Grădina Icoanei). 5771

CIŞMIGIU cameră mare, soare, cochet mobilată electrică, bae. Cazzavilan 9. 143

CAMERA mobilată modernă, acces bae, de închiriat linişte absolută. Silivestru 47. 135

CAMERA mobilată, intrare separată. Pasagiul Imobiliara, Scara D Etajul II. 120

CAMERA frumoasă cu bae, eventual pensiune foarte convenabil. Dr. Sergiu 21 etajul II. 109

CAMERA mobilată, intrare separată, convenabil. Caragea-Vodă 26 (Romană-Dorobanţi). 110

CAMERA mobilată electrică, intrare separată, închiriez eftin. Sfinţii Voevozi 33. 112

CAMERA bine mobilată centru intrare separată. Sfinţilor 50 Etaj I. 117

CAMERA mobilată strict separată tot confortul, închiriez pentru luna August. Adresaţi Răureanu 6. Ascensor. 5715

CAMERA mare mobilată, confortabilă, domn civil. Răureanu 3, lângă Poştă. 93

CAMERA mică, modestă, mobilată, domn civil. Răureanu 3, lângă Poştă. 94

CAMERA mobilată acces bae, intrare separată, apart. 22, Luterană 20. 72

CENTRU cameră mobilată, nemobilată, bae, calorifer 1-2 persoane, eventual pensiune. Heymann, Brâncoveanu 6. 77

CAMERA mobilată (acces bae) pensiune. Brezoianu 60. Vizibil 1-7 54

CAMERA mobilată, una două persoane, confort, bae. Rahovei 99, Vila doua stânga. 5731

DOAMNA închiriază cameră mobilată pensiune şi fără. Carageale 36. Grădina Icoanei. 115

FAMILIE onorabilă închiriez cameră confortabilă separată pensiune superioară 2 persoane convenabil. Str. Boerescu 12 etaj II ascensor. Statuia Brătianu. 7

GARSONIERA mobilată eventual are bae proprie intrarea separată discretă grădiniţă Nicolae Filipescu 11. Urgent. 68

INCHIRIEZ cameră splendidă, elegant mobilată, confort, terasă, Liniştea. Spatar 8 Etajul I. 83

LA MARE Carmen-Sylva (Movilă) de închiriat pe August casa coloniei şcolare Sinaia, capacitate 45 copii şi 5 conducători, avantajos. Informaţii: Colonia Sinaia, oficiul Carmen-Sylva. 64

PREDEAL, vilă superbă, total sau parţial, loc minunat, confort, convenabil. Adresaţi Ardeleanu, Visarion 32. Telefon. 5758

PREDEAL, Vila Cetăţuia, apartamente, camere mobilate, plin soare, garaj, telefon. 5711

SINAIA „Vilele Dacia" închiriez camere mobilate. 122

1000 cameră mobilată, intrare separată, electrică. Episcopu-Radu 5 Calea Moşilor, Romană. 10

INCHIRIERI Prăvălii şi Birouri

5 lei cuvântul

INCHIRIEZ Depozit Cherestea c