Anul al 50-lea | 8 Pagini | EXEMPLARUL în Țară: 3 Lei, în Străinătate: 6 Lei | 8 Pagini | Nr. 137 Marți 23 Mai 1933

Taxa poștală plătită în numerar conform aprobării Dir. G-le P. T. T. No. 120228/932.

ABONAMENTE ÎN ȚARA Lei 200 pe 3 luni Lei 380 pe 6 luni. Lei 750 pe 12 luni. O lună Lei 80 în străinătate în raport cu tariful poștal și valuta

UNIVERSUL

CELE DIN URMA ȘTIRI DIN LUMEA INTREAGA, TELEGRAFICE ȘI TELEFONICE

REDACȚIA ȘI ADMINISTRAȚIA: BUCUREȘTI, STR. BREZOIANU No. 23-25

CENTRALA TELEFONICA A ZIARULUI are numerele: 3-1370, 3-1371, 3-1372, 3-1373, 3-1374, 3-5643.

FONDATOR: LUIGI CAZZAVILLAN

Huneț ABONAMENTE LA „VIOLETA" „UNIVERSUL COPIILOR" ȘI AL TINERETULUI" ZIARUL CĂLĂTORILOR Cîte 220 Lei pentru 12 luni în țară

DIRECTOR: STELIAN POPESCU

„Minoritatea cea mai bine apărată din lume"

Stabilind o comparație între situația minorităților germane din Ungaria și România, presa din Berlin recunoaște binefacerile regimului românesc.

In Ungaria există o puternică minoritate germană, care ocupă centrul țării, în regiunea dunăreană. Budapesta e încinsă de un brâu german.

Șvabii locuesc de-alungul frontierei de sud și vest.

Cum sunt tratate aceste minorități?

Ziarul „Berliner Boersen Courier" spune: „Deși li s'au acordat șvabilor după lupte îndârjite de ani de zile, oarecari drepturi, aplicarea lor este împiedecată și sabotată de organele maghiare subalterne șovine, fapt ce-și găsește explicația într'un sentiment național exagerat al maghiarilor".

In ce privește însă situația minorității germane din țara noastră, acelaș ziar recunoaște că ea este **„cea mai bine apărată din lume și nu este expusă asimilării forțate, ca în Ungaria".**

Paralelismul stabilit între tratamentul populațiunii minoritare germane din Ungaria și România, dovedește cât de neîntemeiate sunt criticile ce s'au adus în ultimii ani conducătorilor țării noastre în presa statelor vecine, ca și în congresele internaționale ale naționalităților, privitoare la regimul minorităților. Oricine judecă cu spiritul obiectiv stările de lucruri din Europa centrală, nu poate să nu ajungă la concluzia, că în urma prăbușirii Austro-Ungariei și formațiunii de state unitare naționale, a dispărut grava problemă a naționalităților; iar grupurile minoritare rămase în aceste state, se bucură de aceleași drepturi și au aceleași datorii, ca și populația majoritară în mijlocul căreia trăesc.

In fosta monarhie habsburgică și în special în Ungaria, naționalitățile oprimate nu s'au putut dezvolta nici pe terenul cultural, nici pe cel economic, din cauza regimului de maghiarizare forțată impus de șovinismul cel mai exagerat și agresiv. Statele „succesorale", constituite pe alte baze și în primul rând pe principiul naționalităților, au asigurat minorităților etnice, drepturi reale și posibilități de dezvoltare economică și culturală, lăsând procesul adaptării lor până la asimilare, să fie rezolvat dela sine, în cursul timpului.

Pactul minorităților, așa cum a fost interpretat de Aristide Briand, Austen Chamberlain, Raymond Poincaré, Franco și alții, implică adaptarea și asimilarea minorităților, bineînțeles prin excluderea mijloacelor de constrângere.

—xox—

Nu s'a făcut nimic pentru stabilizarea monetară

Washington, 20 (Rador). — D. Hull a declarat că până acum nu s'a făcut nimic pentru înființarea unui front comun între Statele Unite, Anglia și Franța, în vederea stabilizării dolarului, lirei sterline și francului francez.

Totuși, această chestiune a fost discutată, a declarat d. Hull, în cursul conversațiilor dela Washington dintre reprezentanții principalelor puteri și membrii guvernului american.

Sărbătorirea zilei de 10 Mai la Alexandria (Egipt)

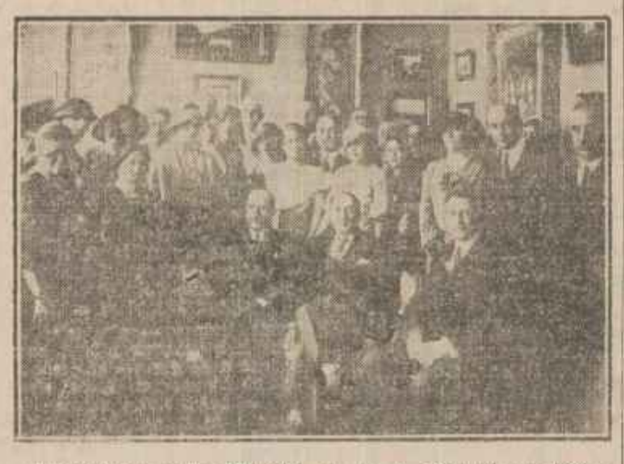

Cu ocaziunea aniversării zilei de 10 Mai, d-na și d. consul general M. Oncescu-Beștelei au dat în saloanele consulatului o recepție la care a luat parte întreaga colonie română din Alexandria, precum și d-nii V. Ciulli, atașat comercial, P. Păunescu, vice-consul, M. Pherekide, agent S. M. R., etc.

In numele coloniei a vorbit d. dr. H. Schlessinger făcând urările cele mai fierbinți ale românilor de aici pentru sănătatea Suveranului și prosperitatea Patriei.

D. consul general i-a asigurat de tot sprijinul și solicitudinea pe care M. S. Regele și guvernul o poartă românilor de pretutindeni.

Ziua cărții

M. S. Regele prezidând festivitatea dela fundația Carol.

Discursul Suveranului

Doamnelor și Domnilor,

Cele câteva cuvinte pe care le voi rosti, țin să le încep printr'o declarațiune, care pleacă din adâncul sufletului Meu: sunt fericit de a fi astăzi în mijlocul d-voastre, pentru că Mă simt într'un cerc de prieteni.

Această prietenie, de care sunt legat și personal și ca Suveran cu aceia cari sunt chemați de a răspândi cultura în popor, este o legătură care — după cum a spus d. președinte al Societății Scriitorilor Români, — dăinuește de mai bine de 20 de ani. Mi-au rămas adânc întipărite în suflet și în minte acele ședințori, în care erau chemați scriitorii ca să-și arate ceia ce au publicat nou. Acel grup, care se întrunise atunci în Palatul din calea Victoriei — și dintre care astăzi din nenorocire mulți au dispărut — sunt sigur că a fost un prețios îndemn la munca scriitorilor români. Asupra sufletului Meu însă a avut un adânc efect, căci prin legătura personală care am putut-o face, am învățat să iubesc, nu numai ca protector dar și ca om, pe scriitori. Și din această legătură sufletească, din această drugoste, a isvorît în mare parte gândul și hotărirea Mea de a proteja și încuraja ori unde cultura românească. (Aplauze puternice).

In noianul îndeletnicirilor și grijilor de fiecare zi, adunarea de astăzi, sărbătoarea de astăzi, este una dintre acele care trebue să umple sufletele tuturor de un imbold nespus spre zile mai bune.

De a vedea aci întruniți — aș putea zice — pe producătorii culturii naționale, în același gând și același suflet, este pentru Mine o nespusă bucurie.

Cartea este acel negrăit motor de viață, acel nespus îndemnător înspre lapte, care, din mira copilărie până în adânci bătrânețe, este un tovarăș nespus al omului. Dela copilul mic, care răsfoește — adesea rupându-le — foile, în care nu-i atrage decât pozele, la tânărul adolescent, care se îmbată de ritmul poeziei, până la omul matur, care citește ca să-și întărească sufletul, este întreaga desfășurare a vieții.

Și acum, privind drumul care s'a parcurs în țara noastră, îmi aduc aminte încă — și nu este așa de mult de atunci — de vremea când abia una sau doua mici biblioteci — una cu hârtie roșie și alta cu hârtie albastră — erau cărțile răspândite în popor și pe lângă ele câteva calendare cu mai mult sau mai puțin interes.

Astăzi cartea, cu tot numărul restrâns al cititorilor, începe totuși să pătrundă în massele poporului. Colaborarea dintre scriitori, editori și librari, va fi factorul care va înmulți cititorii și care va fi deci organul principal al răspândirii culturii în masse.

Pentru mine, ziua de astăzi are și un alt rost, căci ea însemnează începutul activității nou organizate a Fundațiunilor Regale și în specie începutul de viață al Fundațiunii Regele Carol II. (Aplauze puternice). Pe această Fundațiune se vor putea bizui și vor găsi oricând sprijinul cel mai neprecupețit toți făuritorii culturii românești. (Aplauze puternice). Să știe toți, că prin organul acestei Fundațiuni sunt chiar Eu care veghez. (Aplauze prelungite).

In răspândirea cărții avem toți o datorie: fără a fi moraliști excesivi, avem totuși datorie de a încuraja în prim rând acele cărți care pot sluji spre ridicarea morală a poporului și care pot să împrăștie în întreaga națiune cunoștințele de care are neapărat nevoe.

Urmând acest program, vă pot anunța că Fundațiunea Regele Carol II va începe publicarea a două biblioteci.

Prima este aceea pe care am numit-o Eu „Biblioteca energiei". Sunt cărți prin care se va pune la îndemâna, atât a tineretului cât și a omului matur glorificarea acelor de muncă, de energie și de străduință, cari vor servi — sper Eu — pentru încurajarea acestui spirit atât de necesar în desvoltarea națiunilor.

A doua va fi „Biblioteca enciclopedică" în care se va putea pune la îndemână fiecăruia un mănunchi de cunoștințe absolut necesare.

Aceste două biblioteci poate că intră într'o nouă categorie, căci ele nu sunt biblioteci propriu zise, populare, cât sunt biblioteci care pot sta la îndemâna ori cărei pături intelectuale.

Fac astăzi deci apel la scriitorii noștri, ca să vină lângă Mine și să-Mi dea tot sprijinul lor, pentru propășirea cât mai repede a acestor noi publicațiuni. (Aplauze puternice).

Un al doilea fapt al începutului activității Fundațiunii Regele Carol II, este acela că pune la dispoziționea scriitorilor lipsiți de mijloace un număr de locuințe pentru vara aceasta în localitatea Bușteni. (Aplauze).

Sper că în acele frumoase colțuri ale munților noștri, scriitorii vor găsi odihna și oxigenul necesar pentru reîntărirea muncii lor.

Mă bucur că am avut astăzi prilejul de a vă putea saluta pe toți, acest mănunchi — cum am zis — al producătorilor culturei. Pun nesfârșite nădejdi în conlucrarea d-voastră, care singură va putea să dea roadele pe care toți le așteptăm.

In acest gând, salut pe toți cu toată dragostea Mea și vă asigur încă odată de nesfârșitul Meu sprijin și grijă. (Aplauze prelungite, ovațiuni).

Conferința lady-i Snowden la Budapesta

Lady Snowden a ținut o conferință la Budapesta, sub patronajul „Asociației maghiare pentru politica externă", în care a încercat să convingă pe ungari de dreptatea cauzei lor și a pledat necesitatea revizuirii tratatelor. După darea de seamă publicată de ziarul „Pesti Naplo", Lady Snowden ar fi declarat că „englezii dacă ar fi suferit nedreptatea ce s'a făcut Ungariei, n'ar fi acceptat-o".

Conferențiara engleză a uitat să ne spună dacă compatrioții săi, aflându-se în situația vreuia din naționalitățile oprimate de maghiari, în Ungaria dinainte de 1918, ar fi suportat un asemenea regim, fără să se revolte și fără să-și valorifice drepturile lor.

—xox—

Nelinește în India

Bombay, 20 (Rador). — **Descoperirea recentă a mai multor depozite clandestine de arme în diferite părți ale țării, ca și denuntul unui complot tinzând la asasinarea d-lui Anderson, guvernatorul din Calcutta, par a indica, că grave evenimente s'ar putea produce în Indii, în cazul când Gandhi ar renunța să prezideze congresul.**

Se zvonește, că, în urma noulor evenimente politice, președinția mișcării de nesupunere civilă va fi disputată de șefii extremiști Bose și Patel, cari pretind ca nici un compromis să nu fie încheiat cu guvernul. Ei cer ca congresiștii să continue lupta cu mijloace revoluționare.

—xox—

NICOLAE VOINESCU
bucher din Brăila, care s'a sinucis joi seara

Franța și apărarea tratatelor

„Journal des Débats", ocupându-se de conversațiile ce au avut loc la Geneva între miniștrii de externe ai Micii Înțelegeri, d-nii Titulescu, Beneș și Jevtici, spune:

„Aceste conversații sunt foarte importante... Mica Înțelegere sprijinită de Polonia, constituie elementul cel mai ferm pentru apărarea tratatelor.

Unitatea sa, care a fost ripostia pactului în patru și a manevrelor revizioniste, a fost cel mai fericit eveniment din ultimele luni.

Trebue să constatăm, de asemenea, că d. Beneș este omul de stat, care astă primăvară a pronunțat cuvintele cele mai tari și că d. Titulescu a adus un mare serviciu spunând, cu o lăudabilă vioiciune, câteva adevăruri miniștrilor francezi și englezi, cari s'au lăsat prinși în firele celor mai grosolane intrigi.

Dar Cehoslovacia, România și Iugoslavia, chiar asociate cu Polonia, nu pot să joace numai ele, un rol decisiv.

Conducătorii și reprezentanții lor, dacă nu sunt în contact strâns și permanent cu aceia ai unei mari puteri pacifice, vor fi obligați să păstreze unele menajamente și să repete la Geneva câteva din acele formule scarbăde, moștenite de la Briand, a căror menținere împiedecă să se ia măsurile în adevăr eficace pentru păstrarea păcii, făcându-se astfel jocul pescuitorilor în apă turbure.

Datoria Franței, care este mai bine situată spre a lua în această privință inițiative folositoare, este de a se înțelege cu ei, fără întârziere, în vederea unei acțiuni absolut comune. Toate forțele de rezistență trebue să fie grupate, ca să facă obstacol sforțărilor Germaniei și a celorlalte țări, care împreună cu ea, joacă aceeaș partidă".

Ce face noua lege pentru debitorii agricoli și pentru salvarea instituțiilor de credit

de CONST. I. BRĂTIANU

După moratoriul legii Mironescu din 26 Octombrie 1932, se institue un nou morator pe 5 ani pentru micii debitori și de doi ani pentru cei mari, cu putință de prelungire de către consiliul de miniștri, cu o dobândă de 1% pentru cei d'intâi și de 3% pentru ceilalți.

Datorile debitorilor se stabilesc după cuantumul lor la 1 Aprilie 1933 coprinzând capital și dozanzi acumulate.

Debitorii agricoli nu vor mai beneficia de moratoriu în cazul în care creditorii lor ar cere plata:

a) Pentru cei ce posedă moșii de 10 hectare sau mai puțin cu 50% reducere și cu o dobândă de 4% pe an;

b) Pentru cei posedând dela 10 la 50 hectare, cu o reducere de 23% și cu o dobândă de 4%;

c) Pentru cei posedând peste 50 hectare, cu o reducere de 25% și cu o dobândă de 5% pe an. Cu condiție ca ratele să nu depășească o treime din venitul proprietarilor neavând mai mult ca 10 hectare, de jumătate acelor ce posedă dela 10 hectare la 50 hectare și de 2/3 din venit pentru cei ce posedă mai mult de 50 hectare.

Iată dispozițiile esențiale ale legii.

Prin urmare, legea acordă un nou moratoriu și fixează în acest timp o dobândă de 1% și de 3%. Depinde de creditori să întrerupă acest moratoriu prin reduceri de creanțe și percepera unor dobânzi de 4% și de 5%.

Moratoriul încetând la expirarea termenului, creditorul va putea executa pe debitor pentru întreaga creanță care devine exigibilă.

Apoi sunt nenumărate excepții, cari fac ca unii datornici să plătească 50% din creanțe, alții 25%, alții să nu beneficieze de nici o reducere, după natura creditorilor lor.

O serie de articole introduse în lege au de scop să crecze situații privilegiate unor anumite persoane. Legea cade în aceleași greșeli ca aceea a d-lui Argetoianu.

Mulți interesați în cauză, cu trecere pe lângă guvern, au introdus în întunericul nopții amendamente care îi avantajează.

Nu mai vorbesc de contrazicerile, de incoherențele și de lacunele unei legi, improvizată, modificată și complectată, astfel încât nu formează un tot armonic și aplicabil.

Deabia legea a fost pusă în aplicare și justiția nu știe cum să rezolve procesele ce vin înaintea ei.

Nu vreau să lungesc acest articol și să arăt cu ce inconștiență s'a tratat o chestiune atât de importantă.

Pot însă să afirm, că din punctul de vedere al debitorilor: legea nu resolvă chestiunea convertirii datoriilor lor, nu le creiază o situație limpede și nu-i pune nici în stare să lichideze trecutul, să cunoască sarcinele lor pentru viitor și să mai poată obține vre-un credit pentru trebuințele lor viitoare.

Guvernul a susținut că legea salvează pe creditori.

Este un neadevăr îndrăznet.

In situația gravă în care au fost puși prin legea Argetoianu, noua lege le dă lovitura de grație.

Ce creditor va putea suporta să nu încaseze în timp de 5 ani sau de 2 ani o dobândă de 1% și de 3%, când la rândul lor sunt siliți să plătească creditorilor lor dobânzi de 6% până la 11%. Dacă vor face datornicilor lor reduceri de 25% până la 50% din capital încasând dobânzi de 4% la 5%, — ca să scape de moratoriul acordat debitorilor lor, — cum vor putea plăti pagubele ce vor rezulta din atari concesiuni, când la rândul lor ei nu pot beneficia

Continuare în pag. 2-a

Cum a fost descoperit autorul accidentului mortal de automobil dela șosea

— Cine e Elie Alschet. — Ce s'a petrecut în ziua accidentului. — Autoritățile n'au cerut încă extrădarea vinovatului —

S'au împlinit tocmai 10 zile dela groaznicul accident de automobil, în care a fost ucis Bubi Grossmann-Grozea, în împrejurările descrise de noi, în reportajele anterioare.

Acum asasinul a fost perfect identificat. De altfel, „Universul" a fost singurul ziar care a arătat încă de eri, că autorul acestei nenorociri este un oarecare Alschet, din b-dul Carol.

Revenim acum cu amănunte complete, deoarece anchetatorii, d-nii jude consilier Niculescu Bolintin și inspector Frănculescu, au adunat toate datele.

CINE ESTE ALSCHET?

Pricinuitorul morții lui Bubi Grossmann este Elie Alschet, supus grec, căsătorit, pretins reprezentant al unei fabrici de calorifere din străinătate și domiciliat în b-dul Carol 39. El încă nu reprezenta fabrica pentru care lucra, dar urma să obțină peste câteva zile scrisoarea de reprezentant.

Deși însurat, Alschet frecventa foarte des casa d-lui arhitect Popper, din str. Marginei 52. Aici s'a dat drept inginer și făcea curte fiicei soților Popper; d-ra Käthy, de 22 ani. Cum spunea că nu-i căsătorit, ei nu era văzut cu ochi răi, nici de părinți și nici de fată. Era — dacă ar fi fost adevărate cele ce afirma — o partidă bună pentru d-ra Popper. Dar intențiunile lui marșave les abia acuma la iveală, când s'a constatat că e căsătorit. D-ra Popper se bucură de o reputație ireproșabilă în societate.

Am dat aceste amănunte asupra personalității și vieții asasinului lui Grossmann, întrucât ele sunt în strânsă legătură cu nenorocirea întâmplată în ziua de 9 Mai.

PRIMELE INDICII

Unele informații primite de d. inspector Frănculescu, au pus pe anchetatori pe urmele lui Alschet.

Încă în cursul nopții de eri s'a făcut o descindere la garajul particular din b-dul Carol 33. Aici s'a găsit automobilul 9048 al lui Elie Alschet. E o mașină „Fiat", tip mic, închisă, e de culoare aproape neagră, cu patru locuri și 4 cilindri. Pe mașină se văd încă pete de

(Continuare în pag. 2-a)

RĂZBOIUL DIN AMERICA DE SUD

Regiunea Chaco disputată de Bolivia și de Paraguay a dat naștere unui conflict animat destul de grav.

CRONICA ȘTIINȚIFICĂ

O nouă descoperire: Pozitronul

de prof. dr. CIR. MUSCELEANU

Cercetările cu privire la constituția materiei în toate țările unde s'a înțeles rolul covârșitor pe care îl are știința în evoluția omenirei, a dus nu numai la o serie de descoperiri care a schimbat fundamental concepția noastră despre lume dar a realizat și un mare număr de aplicațiuni practice creînd noui mari industrii, industria cinematografului care încă așteptă ca din laboratorul omului de știință să capete noui perfecționări spre a se realiza filmul în relief, fără ecran, în culori naturale și transmis prin televiziune la distanță; industria aparatelor de radio care a ajuns în scurtă vreme la o desvoltare care a întrecut așteptările cele mai optimiste, industria telegrafului și telefonului, a aeroplanelor, a automobilelor reprezintă vaste ramuri de activitate omenească întemeiate și desvoltate numai pe descoperirile și invențiunile savanților care cu un devotament și o muncă desinteresată caută să pătrundă cât mai mult fenomenele tainice ale naturii și apoi cunoscându-le să poată să le pună în serviciul omului.

Ca și Prometheu, fiul celebrului titan Japet, furând din focul ceresc din Olimp l-a dat omului spre a-i servi la nevoile lui, tot așa și savantul răpește naturii bunurile ei așezate uneori în ascunzișuri pe care numai mințile cele mai iscusite pot să le pătrundă și le dă apoi omenirei ca să se bucure de ele. Sunt milioane de oameni astăzi care ascultă la micul aparat de radio simfoniile cele mai frumoase și știrile venite cu iuțeala fulgerului din centrele mari ale omenirii, dar sunt puțini, foarte puțini cei care își dau seama că în aceste aparate construite astăzi de mâna omului, chiar și a copiilor de liceu, nu se mai ascunde nici o taină, nu mai este nimic misterios. Este o adevărată minune cum omul a putut să realizeze unda electrică și s'o trimeată așa cum vrea el în toate colțurile lumii și să descopere electronul, acea particulă mică încărcată cu electricitate negativă și să-i pună să execute fără nici o rezistență toate poruncile lui.

Fără nici o greutate învârtind o rotiță electronii cu undele electrice pot să ne cânte și să ne informeze de tot ceace se petrece în lume. Acum se pregătește ca tot el să ne dea cartea vorbită în locul cărții scrise despre care voi scrie într'o cronică viitoare.

Dar ori cât de mari ar fi aplicațiunile la care a dus descoperirea electronului, nici una și chiar toate la un loc nu vor întrece pe acela care ne-a făcut să ne dăm astăzi seama de constituția materiei și care ne-a făcut să pătrundem în acel atom, considerat de filozofii greci ca ultima particulă indivizibilă a materiei.

De treizeci de ani atomii diferitelor elemente sunt cercetați cu asiduitate în toate laboratoarele din lume, el fiind locul în care putem astăzi să spunem că natura a ascuns toate tainele ei. Prin multe experiențe și deducțiuni teoretice s'a ajuns să se stabilească că orice atom este format din două părți distincte: *un sâmbure așezat în interior și un număr de electroni care se învârtesc împrejurul acestui sâmbure.*

Numărul acestor electroni variază dela 1 până la 92, atomul de hidrogen având unul, cel de heliu doi și așa mai departe până la ultimul atom din cei 92 cunoscuți până astăzi, atomul de uran, care are 92 de electroni.

Prin mijloacele cele mai fine și mai precise s'a putut obține unele orientări cu privire la așezarea și mișcarea electronilor împrejurul sâmburelui, ceva mai mult s'a putut determina chiar și fenomenele care rezultă din diferitele schimbări pe care le suferă acești electroni numiți și electroni exteriori. S'a făcut mult, s'a înaintat foarte mult în exploatarea acestui infinit mic nevăzut de ochiul omului, invizibil chiar cu cele mai perfecționate aparate, dar a rămas încă atât de mult încât ceiace s'a făcut nu însemnează încă mare lucru. Cu cât cineva cercetează mai deaproape ceiace s'a făcut și caută să-și dea seama mai bine de noulle cercetări, cu atât vede cât de mare și ce imens rezervoriu de fapte noui reprezintă acest infinit mic numit atom de Democrit.

Dacă cercetarea electronilor exteriori a fost îndreptată, datorită metodelor precise de laborator, pe o cale care dă mari speranțe, rămânând însă sâmburele, care era încă o enigmă pentru cercetători, cu toate descoperirile mari care s'au făcut în ultimul timp.

In ceiace privește sâmburele se precizase două fapte: *sâmburele atomului de hidrogen numit proton are o masă de 1840 de ori mai mare ca a electronului și că are o sarcină electrică pozitivă egală însă cu sarcina electrică negativă a electronului.*

Din unirea unui proton cu un electron se poate obține două particule materiale: *atomul de hidrogen cu greutatea atomică 1 și neutronul descoperit în ultimul timp cu aceiași greutate atomică, adică unitatea.*

Deosebirea între atomul de hidrogen și neutron constă în faptul că în atomul de hidrogen unicul electron exterior se găsește la o distanță mare față de proton (sâmburele de hidrogen) așa că se poate detașa cu oarecare ușurință de el, pe când în neutron este lipit de proton și formează un tot care nu s'a putut scinda până acum. Cu alte cuvinte din atomi se obțin protoni liberi care nu sunt altceva decât ioni pozitivi de hidrogen, pe când din neutroni nu s'a putut obține asemenea ioni.

Al doilea fapt privește sâmburele celorlalți atomi, stabilindu-se că sunt *încărcați cu electricitate pozitivă și au greutatea lor aproape egală cu greutatea atomică a atomului respectiv.*

Din studiul fenomenelor radioactive s'a stabilit că din interiorul unor atomi se emit în afară trei feluri de radiațiuni: *radiațiuni alfa, radiațiuni beta și radiațiuni gama.*

Deasemeni s'a mai stabilit că radiațiunile alfa sunt atomi de heliu bilonizat (Atomul de heliu cu greutatea atomică 4 s'a admis că este format din 4 atomi de hidrogen, adică din 4 protoni și 4 electroni, care uniți la un loc dau atomul neutru de heliu. Dintre cei patru electroni însă numai doi sunt exteriori, adică se învârtesc împrejurul sâmburelui, iar doi intră în interiorul sâmburelui împreună cu cei patru protoni. Când electronii exteriori se scot din atomi se obține atomul de heliu bilonizat sau particula alfa).

Razele beta sunt formate din electroni, particule negative emise cu o iuțeală foarte mare (până la 270.000 kilometri pe secundă) iar razele gama sunt radiațiuni asemănătoare cu razele Roentgen însă cu lungimea de undă mai mică. Aceste raze sunt după teoria cuantei

Continuare în pag. 2-a

ASIGURAREA „FRANCO-ROMÂNĂ"
Bucureşti, Griviţei 23. — Fondată 1920 (M.O. 182-1920)

Abonaţii şi cititorii, cari au primit gratuit în cursul lunei Martie 1933 poliţa A. M. „Universul" de lei 20.000 şi cari n'au putut achita rata Aprilie 1933 de lei 140, au posibilitatea a achita ratele Aprilie şi Mai 1933 în sumă totală de lei 280 până la 31 Mai 1933.

Ei se vor bucura în acest caz de toate avantagiile acordate până în prezent:
— restituirea costului starului pe 4 ani — lei 5.200
— restituirea costului a 40 optimi lor — lei 5.000.
— primirea, odată cu achitarea ratei August 1933 a unei mici casete de bani, iar la Februarie 1934 a unui frumos ceasornic de birou mare şi de preţie. Când plata acestor rate se va face cu anticipaţie, caseta şi ceasornicul se vor preda de îndată.

Nu uitaţi că am achitat până astăzi
Lei 4.060.000
abonaţilor şi cititorilor ziarului „Universul".

BONBONERIA C. GRIGORESCU
CAL. VICTORIEI 86 (vis-a-vis de Palatul Regal), Telefon 319-61
A REDUS PREŢURILE
Bonboane ciocolată fine Kgr. **LEI 140**
Bonboane asortate „ „ „ **120**
ASEMENEA ŞI LA CELELALTE PRODUSE
Se execută comenzi în toată ţara 14

Întâiul Sanatoriu system KUHNE-Leipzig în România pentru vindecat bolile şi rănile fără medicamente şi fără operaţii fondat 1902
Str. 11 Iunie, 7, strămutat în str. Principatele Unite 30-32 Bucureşti, Sect. poştal 6, Tel. 341/48.

Sanatoriul întreg luminat electric. Băi, speciale şi terasă cu compartimente separate pentru doamne şi domni unde se pot practica zilnic toate aplicaţiile de apă rece, caldă, aburi şi băi de soare şi folurite diete vegetariene, toate în chip original cum a descoperit KUHNE din Leipzig. Zilnic pacienţii de toate stările şi de toate clasele sociale din Capitală şi din provincie se înscriu la tratament ca interni, externi şi prin corespondenţă. Necontenit sosesc reţete cele mai bune din toate colţurile ţării şi din Capitală dela cele trei generaţii cari şi-au recăpătat şi-şi păstrează sănătatea după ştiinţa kuhnistă. Împăraţi, regi, duci, prinţi, profesori universitari, preoţi, episcopi, generali, toate clasele sociale din ţară şi din toată lumea au făptuit vindecarea tuturor bolelor, tuturor rănilor după ştiinţa minunată şi nemărginită a genialului vindecător extraordinar a lui Kuhne, adăugându-i laude până la cer. Sanatoriul din Bucureşti este singurul din lume, al 3-lea după al descoperitorului condus de medic kuhnist unde

BOLILE ŞI RANILE
toate, oricum numite cât de vechi şi grele la bărbaţi, femei, copii, se tratează original cum s'a descoperit de întemeietorul ştiinţei kuhniste, — uciigându-se în chipul cel mai sigur şi mai repede orice specie şi rasă de paraziţi şi microbi ai bolilor şi rănilor, chiar şi pe cei ce nu se pot vedea cu ochiul nebelui mărituare, apoi şi microbi ultra-microscopice, apoi ajutându-se organismele bolnave ca să se elibereze şi de otrăvurile lor ucigătoare. (Rog citiţi continuarea cu felurite lămuriri aici Duminică 23 cor.). 20

Un pachetel la un litru de apă!
Igienic este a bea zilnic
în orice casă în care igiena este respectată, nu eviţă o gospodină care are grija sănătăţei familiei şi care să nu greşească şi la masă sticla cu apă prospătă cu
LITHINÊS du Dr GUSTIN
Este o băutură alcalină lithinată spumegândă, foarte răcoritoare şi digestivă, recomandabilă atât oamenilor sănătoşi cât şi — mai ales — suferinzilor de RINICHI, FICAT, STOMAC, ARTRITISM, etc.
Lithinês du Dr Gustin
Produsul care poate dovedi ca vine direct din Franţa, în ambalaj original

BICICLETE
Cele mai reputate mărci începând dela **Lei 2500** bucata
BICICLETE ptr. Copii
MAŞINI de CUSUT
Cauciucuri: Michelin, Continental, Dunlop, Peter's precum şi toate ACCESORIILE cu PREŢURI UMILITOR de EFTINE.
ARTICOLE de SPORT
ASORTIMENT EXTRAORDINAR
Cărucioare ptr. Copii
mărci engleze, germane, franceze, biciclete şi triciclete ptr. copii găsiţi cu PREŢURI EXTREM DE REDUSE la
„ODEON"
Str. **Lipscani 94** (Sf. Gheorghe)
Expediţiuni în toată ţara.

Doctor PAUL CONSTANTINESCU
Fost asistent al Clinicei Necker din Paris — Vechi practicant
TRATAMENTE ŞI OPERAŢIUNI DE BOLI GENITO-URINARE ŞI DE FEMEI
Tratamente cu electricitate medicală, Diatermie, Raze ultra-violete
zilnic consultaţiunile
în str. Sărindar No. 8 (at. II)
între orele 8—1 şi 3—6

Dr. D. JACOBY
Specializat la Viena pentru bolile
Venerice, Sifilis şi Piele
Tratamentul Blenoragiei acute şi cronice la bărbaţi şi femei. Diatermie. Consult. 8—10 a. m. 2—8 p. m. Bulev. Domniţei 21. Telefon 325/17.

Doctor VIRGIL I. BRATESCU
Specializat la Paris
în Boli şi operaţiuni de Nas-gât-urechi
Consulţi dela 7-8 ½ şi 3-5 ½ p.m.
Intrarea Amzei 3

Dr. I. Migdal
fost asistent al clinicei din Berlin
NEURASTENIA SEXUALĂ
IMPOTENŢA 26
Onorariu după vindecare
Genito-urinare şi Sifilis
Consult 11—2, 6—8 jum.
Bulev. Elisabeta 36 — Tel. 366-55

Doctor SERGIESCU
Urinare – Sifilis – Piele
Moşilor 69 Lângă Bulev. Domniţei
Consult. 8-9, 12-1 şi 5-8 Tel. 994

D-NA DOCTOR
R. ROSENTHAL-LAAZREV
BOLI DE FEMEI, GENITO-URINARE, SIFILIS, BOLI DE PIELE
Str. Dr. Felix No. 14
Consultaţii: 10—12 a. m. şi 5—8 p. m.
241

PROFESOR Dr.
AMZA JIANU
s'a mutat în
Str. Progresu No. 8
Telef. 365-26

BLENORAGIA
PROSTATA ovarite bien. **VINDECA**
Dr. TULIU BLANC Cons. 9-12, 2-8
Str. POPA-TATU No. 6 lângă Cişmigiu
Gratuit pentru săraci dela 5—6 p. m

Boli de inimă, Plămâni şi Stomac
Radioscopie (Raze X)
Dr. Carol Abramovici
Str. Labirint 33
Specializat la Viena
Cons. 5—7. Onorariu modest

Doctorul FURMAN
Str. Carol 8 vis-a-vis de Poştă
Vindecă radical blenoragia cronică şi toate complic. la bărbaţi şi femei. Tratamente electrice moderne. Dilatarea nedureroasă a stricturilor prin electroliză. Uretroscopie. Analiza. Consult. 3-8 Telefon 344-73. 357

J. Popper
DENTIST
s'a mutat în Calea Rahovei 11. Execută lucrări dentare în mod irepros abil cu preţurile cele mai ieftine. Telefon 327/96. 457

Doctor I. MITULESCU
Fost colaborator la Institutul de Tuberculoză al prof. Koch, Medic şef al Preventoriului „Gr. Alexandrescu" şi Specialist în boale de piept, s'a întors din străinătate şi dă consultaţiuni şi face examinări cu razele Röntgen, în strada OITUZ nr. 19, ET. I, între orele 10½—11½ a. m. (afară de Duminici). Instalaţie specială pentru Telaradiografie pulmonară. Telefon 3/21/25. 167

DOCTOR DENTIST
Barbara Biró
Specializată la Berlin în coroane de porcelan, plombe de aur, consult. 10—12 şi 4—6. Str. Regală 8. Telefon 2-13-68. 515

La cabinetul medical „SALVATOR", vechii specialişti din 1900 vindecă radical şi fără durere
BLENORAGIA
CRONICA, prostatite, metrite, ovarite, prin curenţi electrici de diatermie (Dr. Roncayrol)
Electroliză pen ru stricturile
Boale de Piele şi Sifilis
Controlul diagnosticului prin
ANALIZA SANGELUI
secţiunea: Wassermann, Kahn, Hecht
ULTRAMICROSCOPIE
p. cunoaşterea sancrului sifilitic
Cons. 11—1 şi 4—9, tel. 333/81
9, PASAGIUL ROMAN, 9
Intrare discretă
Aproape Palatul Regal Bucureşti

Policlinica VIAŢA
Bucureşti, Calea Griviţei 107 se tratează BLENORAGIA, SIFILISUL şi BOALELE DE FEMEI DIATERMIE — ULTRAVIOLETE
Consult toată ziua 4177

BOLILE SEXUALE
IMPOTENŢA, ONANIA, consecinţele onaniei, poluţiile, spermatoreea, blenoragia, bărbaţi, femei, vindecă electroterapie DIATERMIE
DOCTORUL CHIVICI
Cons. 8-1 şi 5-8. Moşilor 74, etaj 1 (în faţa grădinii Sf. Gheorghe)
Intrare discretă. Telef. 340/09

B A N I
FINANCIAR, MUSSOLINI 34. Vorbind străinătate pentru capitaluri primesc cereri dela Autorităţi, Bănci, Societăţi, Industriaşi, Comercianţi, Proprietari, etc. Consult. 12-14. Plasezi economiile case, moşii, vând rate chiliţii: Dorobanţi 111, Radu Boianţiu 1 bis, Hotin 16, Târnava 17, Bucegi 119, Campoduci 26, Cosânzeana 28, Duminecii 50, Echinox 26, Două case Matei Voevod 37. Prel. D-na Ghica 95. Dobrici 14. B. N. 42 (Colentina). Sf. Niculae (Tei) 42, B-dul Ghica (Tei) 4. Trei case Petrescu Şaptelea 17, 18, 23, 50.000 Cogălniceanu 40 (Panticimon) 50.000 Ferma case teren Chitila, Prăvăliile case Ciocoveni (Ilfov), 800.000 Moşoaia Ragleţi (Ilfov), 300.000 pădure, vie, livede. Mizil. 20

Doctor Ecaterina Ionescu
Specializată la Clinica Schauta din Wiene în Boli de Femei, Mamoş. Operaţiuni. Cons. 10—12, 3—8 în str. Eugen Carada 7 et. I fostă Karageorgievici (Banca Naţională). 3

Dela 20 la 27 Mai în vederea ZILEI CARŢII ROMANEŞTI, editura Ig. Hertz, Bucureşti, Calea Victoriei Nr. 5, acordă 50% RABAT la toate cărţile apărute în editura sa, anterior zilei de 15 Mai b. a.

Cronica ştiinţifică

(Urmare din pag. I-a)

formate din particule de energie numite fotoni transportate pe undele electromagnetice cu iuţeala luminii în spaţiul vid.

In ultimul timp s'a mai dovedit că din sâmburele atomului se emit şi razele H formate din protoni liberi, adică din sâmburi de hidrogen. Aceste raze au fost obţinute de către d. şi d-na *Joliot-Curie*, trimeţând raze „supergama" pe lame de celofan sau de parafină.

Revistele ştiinţifice din Germania şi din Franţa aduc acum o ştire nouă. *S'a descoperit şi particula încărcată cu electricitate pozitivă, însă cu masa egală cu a electronului.*

Particula aceasta numită de unii în mod impropriu „electronul pozitiv" iar de alţi „*pozitronul*" are masa de 1840 de ori mai mică ca protonul însă are aceiaşi sarcină electrică. Cu alte cuvinte electronul (particula negativă) şi *pozitronul* (particula pozitivă) *au aceiaşi masă şi sarcini electrice egale şi de sens contrar.* Aşa dar în structura materiei intră două particule cu aceiaşi sarcină electrică pozitivă, pozitronul şi protonul, însă cu masse diferite, prima având massa de 1840 de ori mai mică ca a doua.

Primul care a afirmat existenţa pozitronului este fiziciana*l* american *Anderson*, care a observat efectul produs de razele cosmice într'o cameră în care făcea detenţă. Observaţiunile lui Anderson au fost confirmate apoi în celebrul laborator *Cavendisch dela Cambridge* de către fiziecnii Chadwich, Blackett şi Ochialini.

In alte experienţe făcute de d. şi d-na *Joliot-Curie*, bombardând gluciniu cu particule alfa, obţine *neutroni* pe care trimiţându-i cu o iuţeală mare pe o placă de plumb de 2 mm. grosime dau naştere la radiaţiuni care au o traectorie în sens contrar de aceia a electronilor fiind formate de particule încărcate pozitiv şi cu sarcina egală cu a electronilor.

Descoperirea pozitronului, particula emisă din sâmburele atomului de plumb, a deschis nu numai un câmp imens de cercetări, dar a pus probleme noui în cercetarea constituţiei materiei. In primul rând se caută să se dovedească dacă şi celelalţi sâmburi atomici emit pozitroni şi în ce condiţiuni.

Dacă nu cumva protonul nu ar fi de fapt o particulă mai complexă formată dintr'un neutron pe care s'a ataşat un pozitron sau ar fi un proton care şi-a modificat massa în condiţiuni anumite păstrând sarcina electrică.

Din ceeace se cunoaşte până acum se întrevede faptul extrem de important, cum că elementele constitutive ale materiei, electronul şi pozitronul ar prezenta o simetrie *desăvârşită având aceiaşi masă şi sarcini electrice, egale şi de sens contrar.*

Descoperirea e prea recentă pentru ca să se poată trage concluzii mai precise şi să se poată spune dacă noul venit în patrimoniul ştiinţei în momentele actuale când lucrurile par'că s'au complicat cam mult nu este un adevărat îndrumător venit la timp ca să învingă şi ultimile obstacole pe care natura le pune cercetătorilor.

O eră nouă se deschide şi pentru ştiinţa teoretică şi pentru aplicaţiile ei.

Prof. dr. Chr. Muscelean

Furturile din Bolintinul din Vale

— Unul din spărgători e fiul ajutorului de primar din acea comună —

Dela o vreme încoace, în com. Bolintinul din Vale (Ilfov) furturile se ţin lanţ. Populaţia a făcut dese reclamaţiuni, spre a se lua măsuri pentru prinderea tâlharilor.

Deunăzi s'au dat vre-o câteva lovituri mai mari: S'a spart prăvălia lui Enache Gheorghiu, furându-i 10 mii lei şi a d-lui farmacist Ştefănescu, de unde s'a furat 5100 lei. S'au mai comis şi alte spargeri furându-se bicicl*e*te şi numeroase obiecte.

Plutonierii V. Chirică, şeful secţiei şi Gheorghe Vlad, şeful postului de jandarmi, făcând cercetări, au descoperit pe spărgători. Ei sunt Florea Constantin Apostol, fiul ajutorului de primar din acea comună şi Constantin Cosmescu, zis Titu, din aceeaş localitate.

Ei au fost prinşi în Capitală, la un local de distracţii din târgul Moşilor.

Asupra lor s'au găsit 3700 lei.

Duşi în com. Bolintin, au arătat cum au săvârşit furturile. Cu un topor, au rupt fiarele dela fereastră, introducându-se într'una din prăvălii.

Ambii hoţi au fost înaintaţi parchetului, împreună cu actele dresate.

—xox—
Contra hemoroizilor,
Constipaţiei, durerilor intestinale, abceselor, urinari insuficiente, dureri de ficat şi de sale, astmă, palpitaţii, ameţeli, apa naturală purgativă FRANZ JOSEF ajută întotdeauna în mod plăcut şi repede. Recomandat de medici. 2612

—xox—

Pentru d. primar de Galben

Primim următoarele:

Cetăţenii din strada Chepier cartierul Tei roagă pe d. primar să ne pavezе şi această stradă, după cum s'au pavat toate străzile din acest cartier.

Pe timp de ploaie suntem nevoiţi să luăm copiii care urmează cursul şcolar la spânzare ca să-i ducem în strada Drumul la Tei.

Un om care se ocupă de agricultură este SLOAN'S cu cele mai bune referinţe

„Chiar dacă ar fi să merg cinci kilometri pentru el"

„Nu aş putea pentru nimic în lume fără SLOAN'S LINIMENT. Toţi cei de pe moşie mea îl întrebuinţează şi chiar vecinii mei îl aplică pentru răceli, junghiuri, scrânteli şi dureri musculare.
Eri noapte am terminat sticla şi trebue să-mi procur astăzi SLOAN'S, chiar dacă ar fi să merg cinci kilometri până la cea mai apropiată Farmacie. Îl recomand la toţi fermierii.

Numele şi adresa la cerere

PENTRU TOATE DURERILE REUMATICE, NEVRALGICE ŞI MUSCULARE
SLOAN'S LINIMENT
PREŢ PENTRU PUBLIC FLACONUL LEI 75 LA FARMACII ŞI DROGUERII

Cum a fost descoperit autorul accidentului mortal de automobil dela Şosea

(Urmare din pag. 1-a)

sânge. Farul este numai puţin deplasat, geamul parbrizului spart, iar rama de alamă a acestuia deteriorată complet, amândouă aripile sunt mult îndoite şi un peam dela carozerie spart.

S'a stabilit că Alschet a îndoit singur aripa stângă a automobilului său spre a da impresia unui accident.

PE DRUMUL CEL BUN

Anchetatorii, aflând al cui este automobilul, s'au dus la locuinţa lui Alschet, unde au găsit pe soţia sa. D-na Nina Alschet a rămas vădit surprinsă de visita neaşteptată a d-lui consilier şi era să-i vină rău când i s'a spus motivul.

D-na Alschet a declarat că soţul ei a venit în seara de 9 Mai, cu automobilul dela Braşov, unde fusese — după spusele lui — în interes de afaceri. De dimineaţă, Alschet se arătase foarte plictisit şi mărturisise soţiei că nu-i convine de loc acest voiaj; dacă n'ar fi fost vorba de bani, nici nu s'ar mai duce.

La înapoiere, deteriorarea maşinei a justificat-o printr'un accident la şosea, unde din cauza derapării automobilului s'a izbit de un arbore.

D-na Nina Alschet a dat crezare acestor vorbe, fără să bănuiască nenorocirea întâmplată decât mai târziu, din ziare.

Nervozitatea lui, soţia o punea pe lipsa de bani, deoarece Alschet era într'o mare criză financiară, în ultimul timp. Chiar „Fiat"-ul îl luase dela un garaj, dând în schimb o maşină veche, marca „Peugeot", pe lângă care trebuia să mai achite şi o sumă fixă.

Restul acesta de bani rămăsese încă neachitat până acum.

Întrebată unde se află soţul ei, d-na Alschet a spus că a plecat, în ziua de 11 Mai, pe neaşteptate, în străinătate.

Autorităţile au stabilit că Alschet a luat cu el 12 mii lei, din care 6000 l-a împrumutat dela mama soţiei sale şi 6000 de la sora lui.

FUGARUL SCRIE

D-na Alschet a prezentat d-lui consilier Niculescu două scrisori expediate de soţul ei din Stuttgart (Ledorhof hotel) Germania, unde se află refugiat.

În prima scrisoare el o întreabă ce se mai aude cu accidentul dela şosea.

Într'adoua, datată din 15 cor., îi scrie că orice s'ar întâmpla, peste 10 zile el va veni acasă, căci e foarte strâmtorat de bani.

Prin urmare d-na Alschet ştia de accident şi i-a venit rău numai din cauză că soţul ei fusese descoperit ca autor al nenorocirii.

În informaţiile căpătate încă dela început se pomenea şi de d-na Popper şi fiica ei Kathy, care ar fi fost în momentul accidentului în automobil cu Alschet.

*Ducându-se la ele acasă, d-nii Niculescu Bolintin şi Frăncu*lescu au înţeles din primele cuvinte ale lor adevărul şi atunci le-au invitat la poliţie, unde au dat explicaţii amănunţite asupra nenorocirii.

Şi d-ra Popper a primit o scrisoare dela Alschet.

CE S'A PETRECUT ÎN ZIUA ACCIDENTULUI

Astfel, d-na şi d-ra Popper au declarat că în ziua de 8 Mai, Alschet a venit la ele acasă şi a invitat pe d-ra Popper să facă o plimbare cu maşina lui până la Braşov, unde avea de aranjat unele afaceri.

D. Popper n'a admis ca fiica sa să plece singură cu Alschet la Brasov, dar în cele din urmă a consimţit, cu condiţia să meargă şi d-na Popper.

În ziua de 9 Mai, dimineaţa, cele trei persoane au plecat la Braşov. Au stat acţi până la 4 şi jum. d. a., când au plecat spre Capitală.

Dela Băneasa încoace, maşina gonea cu 70 km. pe oră. Alschet conducea. Lângă el se afla d-ra Popper, iar în fund mama ei.

Automobilul a trecut ca fulgerul pe lângă Bubi Grossman, l-a luat în bot şi după ce l-a aruncat pe învelitoarea motorului, l-a izbit cu capul de parbriz al cărui geam s'a spart, iar rama de alamă s'a îndoit.

L-a dus aşa cam 50 de metri şi apoi a fost aruncat pe şosea.

Îndată ce s'a produs accidentul, în loc să oprească, Alschet a mărit viteza automobilului. Zadarnic d-na şi d-ra Popper ţipau să oprească, fiind rănite. El a oprit abia în faţa sanatoriului „Diaconeselor", unde li s'au dat ajutoare medicale. Alschet era uşor rănit la mâna dreaptă, d-ra Popper tot uşor rănită la mâna stângă şi obraz, iar d-na Popper s'a ales cu o tăietură mai adâncă sub ochiul stâng.

D-na şi d-ra Popper au plecat dela sanatoriu pe jos acasă, iar Alschet s'a dus şi şi-a adăpostit automobilul său în garajul din b-dul Carol 35.

Întrebate de ce n'au denunţat pe Alschet, d-na şi d-ra Popper au declarat, că în momentul accidentului nu şi-au dat seama de cele ce s'au petrecut şi Alschet le-a liniştit spunându-le că nu e nimic grav şi va aranja el.

Versiunea despre cererea de extrădarea lui Alschet nu se confirmă, întrucât încă nici nu s'a deschis acţiune publică contra lui.

—xox—

Convenţie germano-elveţiană

Berlin, 20 (Rador). — Eri a fost semnată la Berlin o convenţie germano-elveţiană, care va intra în vigoare la 1 Iunie 1933.

—xox—

Dela Camera de comerţ şi industrie din R.-Sărat

SA FIXAT DATA ALEGERII VIITORULUI CONSILIU DE ADMINISTRAŢIE

R.-Sărat, 19 Mai

Camera de comerţ şi industrie din localitate a ţinut şedinţă, sub preşedinţia d-lui Iorgu Constantin.

Consiliul a fixat ziua de 9 Iulie pentru alegerea viitorului consiliu de ad-ţie, în locul celui actual, al cărui mandat va expira.

CASSA DE PENSII ŞI AJUTOR

D-nii I. DUMITRESCU şi S. WIEDERMAN spun că se impune o cât mai grabnică rezolvire a Cassei de pensii şi ajutor pentru comercianţii bătrâni şi săraci.

Se formează o comisie, compusă din d-nii: Iorgu Constantinin, preşedinte, av. Aristid Hertular, membru corespondent, ing. G. Vasilescu, vicepreşedinte şi S. Wiederman, care va studia şi va referi asupra proiectelor primite dela câteva Camere de comerţ din ţară, unde funcţionează asemenea casse de pensii.

OBORUL DE CEREALE

Se hotărăşte ca vânzările de cereale să se facă numai în cuprinsul oborului.

Se mai decide să se convoace toţi negustorii de cereale într'o consfătuire, spre a li se explica avantajele ce le vor avea, dacă operaţiile de vânzarea şi cumpărarea cerealelor se vor face numai în obor.

D. I. DUMITRESCU este de părere că trebue să se aplice ameuzi contravenienţilor şi să se facă un control riguros.

A apărut
Revanşa cercetaşilor
fascicola n-rul 33 din
Cei trei Cercetaşi

Ce face noua lege pentru debitorii agricoli şi pentru salvarea instituţiilor de credit

— Urmare din pag. I —

pentru angajamentele lor de nici o reducere nici de dobânzi şi nici de capital.

Cine sunt singurii, cari vor putea beneficia de această lege? Creditorii destul de puternici ca să poată resista până la sfârşitul moratoriului, fără să facă concesiunile cerute de lege.

Cu cât plasamentul făcut în agricultură este mai mare, cu atât instituţiile de credit vor suferi pagube mai mari.

La sfârşitul moratoriului, nu vor mai exista instituţii de credit în picioare, deşi legea prevede că ele nu vor putea fi puse în stare de faliment.

Nu numai insist asupra articolului 9, prevăzând că debitorii ce vor abandona creditorilor lor 4/5 din averea lor, vor fi consideraţi ca lichidaţi de toate datoriile lor, cu condiţie ca cincimea ce le rămâne, liberată de orice sarcină, să nu fie mai mare ca 200 hectare.

Nu mai insist asupra articolului de preempţiune al Statului asupra proprietăţilor scoase la vânzare prin licitaţie, cu achitarea creditorilor în rentă de stat cu 5%.

Din lege nu lipseşte nici recionalismul art. 14, care caută să salveze băncile din Ardeal, pe când cele din celelalte teritorii ale ţării sunt lăsate pradă legii.

Legea constitue un adevărat joc de Puzzl zăpăcit; ea nu formează un tot unitar, ci este compusă dintr'o serie de cazuri particulare. Ea nu resolvă chestia plăţii datoriilor debitorilor şi nu salvează creditul. Moratoriile acordate sunt interpretate de cei mai mulţi ca o îngăduire de a nu plăti nimic şi sunt fatale atât debitorilor cât şi creditorilor, pentrucă la expirarea acestor moratorii şi unii şi alţii se vor găsi într'o situaţie mai grea decât cea de astăzi.

Va trebui făcută o a patra lege care să lichideze datoriile din trecut şi să reînvieze creditul pentru viitor.

C. I. BRATIANU

Şedinţa consiliului comunal din R.-Sărat

19 Mai

Consiliul comunal a ţinut, zilele trecute, o importantă şedinţă.

A prezidat d. D. C. Lupescu, primar.

NOUI PREŢURI MAXIMALE

Consiliul a discutat, în primul rând, chestia revizuirii preţurilor maximale la articolele de primă necesitate.

In cele din urmă, s'a hotărît ca preţul pâinei să rămână tot 8 şi 7 lei, stabilindu-se însă, ca greutatea pâinei albe să fie de 850 gr., iar a celei negre 900 gr.

La carnea de vacă s'a fixat 15 lei kg., în loc de 16; la cea de porc 18 lei, în loc de 20 şi la carnea de miel 20 lei, în loc de 25.

CHESTIA CLĂDIRILOR DISTRUSE DE INCENDIU

S'a luat apoi în discuţie chestia clădirilor din str. Victoriei, distruse de ultimele incendii din acest oraş.

La cele din urmă, consiliul decide ca solicitatorii de autorizaţii să se obligе să construiască numai case cu etaj; iar în cazul când nu pot deocamdată, să construiască decât parter, să dea o declaraţie autentică că vor construi în cel mult 2 ani, şi etajul prevăzut de regulamentul comunal de construcţii.

Cât priveşte pe cei cu imobile fără etaj, cari vor să-şi consolideze imobilul sau să aşeze porţelluri, să li se aprobe provizoriu, — cu condiţia ca, în interval de 2 ani, să construiască şi etaj.

Totodată, vor achita toate taxele aferente comunei pentru întreaga clădire şi vor depune în cassa comunală o sumă ce va fi stabilită de primărie, în raport cu importanţa şi valoarea lucrării, drept garanţie pentru angajamentul luat.

In cazul când nu-şi vor respecta obligaţia luată, vor fi daţi în judecată şi imobilul dărâmat, fără nicio soneţie, iar garanţia va rămâne de drept în folosul comunei.

EXPROPRIERILE DE PE STR. PRIMĂRIEI

Chestia ridicată de un raport al serv. tehnic comunal, prin care se arată nevoia absolută de a se expropria unele imobile din str. Primăriei, în vederea lărgirii acestei artere principale, provocă vii discuţii în sânul consiliului.

D. V. Sotirescu se opune la efectuarea exproprierii proprietăţii moştenitorilor Friederic Hirsch, pentru motivul juridic că comuna se expune unui proces, de pe urma căruia va plăti mari daune expropriaţilor.

Cere să se amâne discuţia într'o şedinţă viitoare. Restul consilierilor se opun şi cer rezolvarea chestiei imediat.

D. D. LUPESCU, primar, arată că întreaga opinie publică locală este pentru expropierea clădirilor din str. Primăriei şi, ca un reflex al acestei păreri, întreg consiliul s'a pronunţat în acelaş fel. Spune că expropierile trebue să se facă cu ori câte sacrificii şi speră că însuşi d. av. V. Sotirescu, care se opune azi expropierii, va pleda mâine, într'un eventual proces, cauza comunei, pentru ca sacrificiile să fie cât mai reduse.

D. V. SOTIRESCU declară că, întru cât consideră expropierea inutilă, nu va apăra interesele comunei.

Restul consiliului, în unanimitate, hotărăşte expropierea a 7 proprietăţi şi autorizează pe d. primar cu îndeplinirea formalităţilor legale.

„Săhăstria Sihlei" de Tiberiu Crudu

In noianul de ucrări literare ce inundă azi vitrinele librăriilor, mai ales dela război încoace, sunt şi de acelea care nu te mulţumesc citindu-le. Nu mai vorbim de înălţare ori primenire sufletească, preocupări pe care nu le prea au în vedere autorii, dar subiectele şi expresiile în care se îmbracă ideile şi sentimentele eroilor sunt şi ele de o plasticitate obscenă, desgustătoare. Prumuseţa fondului şi perfecţiunea formei, calităţi neperitoare ale literaturii clasice, sunt lăsate.

Şi totuşi credinţenia face ca, deseori de unde nu te aştepţi, să răsară şi câte o lucrare mai cumpănită, mai sănătoasă, mai edificatoare pe care o sorbi cum soarbe călătorul însetat apa rece a izvorului din oazele pustiului. Aşa mi s'a întâmplat mie citind **Săhăstria Sihlei**, ultimul volum al d-lui Tiberiu Crudu, profesor de istorie şi director al şcoalei normale din Botoşani.

Această lucrare îndeplineşte, după mine, nu numai condiţiuni pur literare dar prezintă şi un fond religios creştin de cea mai înaltă esenţă. Nici nu e de mirare. Fiu de preot săteac, crescut în atmosfera patriarhală a casei părinteşti, pe care a zugrăvit-o aşa de minunat în „Lunatecii" şi în „De pe la noi ce-a fost odată", d. Crudu este pătruns de sentimentul religios pe care caută să-l strecoare în sufletele cetitorilor pe calea cea mai dibace a frazei frumoase şi a istoririi atractive.

Săhăstria Sihlei, cu minunile ei, îmbăţoşare povestite într'un graiu arhaic şi plin de duh creştinesc, cu rugăciunile acelea ciolte din senin, după împrejurări, cu desfăşurarea mistică pe care o dă legendei, precum şi celelalte două bucăţi, **„De vorbă cu maica Frăsina"** dar mai ales **„Puterea mărturisirii"**, pot fi socotite ca făcând parte din literatura religioasă. Noi, de asemenea lucrări zăbăvoare de suflet avem nevoie, cu deosebire acum când vântul necredinţii usucă inimile, veştejeşte spiritele. De aceea eu recomand cu toată căldura această carte, atât preoţilor cât şi învăţătorilor. Cei din urmă nu vor găsi lucrare mai potrivită pentru premiile din lunile ocât opera dascălilor lor pe care astfel îi pot cinsti şi sprijini, cum merită în adevăr să fie.

Preot CEZAR VUZA
Profesor în târgul Iaşilor

Conferinţa blocului statelor agrare

— Fixarea programului discuţiunilor —

Ascară, s'a ţinut la ministerul de finanţe, o consfătuire, la care au participat d-nii miniştri de finanţe, Cezar Popescu, secretar general al ministerului de industrie şi Emil Marian, directorul institutului naţional de export.

S'a discutat ordinea de zi a conferinţei statelor agrare şi darea de seamă a activităţii blocului agrar în cursul anului trecut.

Luni, la ora 6 d. a., se va ţine o consfătuire, la care vor participa referenţii tuturor chestiunilor cari urmează să se discute la conferinţă.

In cursul dezbaterilor conferinţei blocului agrar, se vor discuta următoarele probleme:

I. *Chestiuni financiare*

1. Politica monetară şi politica creditului:
a) Etalonul aur; b) Bimetalismul; c) Stabilizarea monetară. — Fond Stresa.
2. Măsuri pentru restabilirea echilibrului preţurilor.
3. Reluarea mişcării de capitaluri:
a) Abolirea restricţiunilor de devize; b) Amenajarea datoriilor; c) Mişcarea capitalurilor. Credit agricol.

II. *Restricţiunile comerţului internaţional*

1. Politica economică.
a) Efectele economice; b) Controlul schimbului, acorduri de clearing; c) Protecţionismul indirect; d) Posibilităţi de suprimarea restricţiunilor.
2. Politica tarifară:
a) Armistiţiul vamal; b) Reducerea tarifelor; c) Clauza naţiunii celei mai favorizate; d) Sistemul preferenţial.

III. *Organizarea producţiei şi a schimburilor*

1. Înţelegeri economice.
2. Cereale:
a) Proect de revalorizare, Stresa; b) Limitarea producţiei.
3. Lemn.
4. Alte produse animale şi vegetale.
5. Transporturi
6. Lucrări publice

Până acum şi-a anunţat participarea la conferinţă, numai ministrul de finanţe al Poloniei, în fruntea unei delegaţiuni de [illegible] şi experţi.

Cal. Victoriei 49 (Lângă Palatul Regal)
IMPERIAL
Str. Lipscani 100 (Bis. Sft. Gheorghe)

VINDEM EFTIN DOVADA FACUTA

Zefir de cămăşi	Lei 26	Imprimeuri de rochii	Lei 16	Pantaloni scurţi	Lei 69	Ciorapi fil	Lei 19
Poplin de cămăşi	Lei 40	Musilin de aţă	Lei 18	Pantaloni gradei	Lei 98	Cravate mătase	Lei 19
Oxford de cămăşi	Lei 43	Piqué culori	Lei 49	Cămăşi durabile 2 guiere	Lei 125	Batiste durabile	Lei 14
Toile de lingerie	Lei 34	Voile de aţă p. rochii	Lei 54	Cămăşi noapte	Lei 169	Pijamale costume complete	Lei 198

Ministerul armatei şi Arcul de triumf

Deşi din toate părţile se înmulţesc adesiunile la campania ce am început pentru terminarea Arcului de triumf şi deşi tot mai violente se ridică protestele tuturor asociaţiilor patriotice, împotriva înfăţişării nepăsări faţă de monumentul simbolic, totuşi ministerul armatei n'a găsit de cuviinţă să lasă din mulţimie şi să arate deci de 3 ani, n'a pus nici o scândură în jurul Arcului. Şi este cu atât mai straniu această atitudine, cu cât trecerea monumentului dela ministerul agriculturii s'a făcut printr'un jurnal al consiliului de miniştri, semnat şi de şeful departamentului armatei, după ce se convenise, pe bună dreptate, că Arcul de triumf, care simboleazâ izbânda cu toate jertfele cerute, trebue pus sub ocrotirea armatei.

Dar prima impulsie de patriotică generozitate şi de cuminte judecată n'a avut durată. Sub pretextul că ministerul armatei nu-şi poate oferi înaltu-i protectorat pentru o biată ruină — oricât de simbolică ar fi — dacă nu i se asigură fondurile necesare, au început o serie de anchete, propuneri şi contrapropuneri, toate având un scop unic: asigurarea categorică, cu toate formele şi pecetile a subvenţiei cerute. Cum sumele n'au putut fi garantate, ministerul armatei a refuzat—pur şi simplu—SĂ IA IN PRIMIRE (să RECEPŢIONEZE, se spune cu un termen de intendenţă) ARCUL DE TRIUMF, ca şi când ar fi fost vorba de vreo simplă furnitură militară oferită cu sila de fabricanţi ca să încurce socotelile contabile ale d-lui ministru, scrupulos până la absurd cu plata mărfii predate. Iar pentru a evita orice discuţie, s'a trimis şi o adresă preşedinţiei consiliului de miniştri, prin care se atrăgea atenţia că ministerul armatei nu poate RECEPŢIONA, neavând garantate fondurile, betonul armat, gardul şi tencuelile Arcului de triumf.

Neurmând apoi nicăun alt jurnal al consiliului de miniştri, prin care monumentul să fie retrecut la domenii, el depindea tot de ministerul armatei—deşi nu-l recepţionase—fără ca aceasta să-i fi dat recunoaşterea formală. În acest sens, am scris noi despre „Arcul nimănui!"

Amănuntele ce am aflat însă, dovedesc răspicat că Arcul de triumf, după toate formele, este în grija armatei, care l-a abandonat însă cu o procedură extrem de simplistă şi neserioasă.

Aflând de toate acestea şi dorind să potolească indignarea care creşte, d. ministru de interne a dispus să fie trecut la departamentul ordinei publice, administraţiei comunale şi judeţene, jandarmeriei, poliţiei şi siguranţei.

Are acolo vreun rost? În afară de multa bunăvoinţă şi tragere de inimă a d-lui ministru Mironescu, nici unul.

Ministerul armatei trebue să înţeleagă datoria lui şi să nu se mai refugieze, după argumentul copilăresc că monumentul „n'a fost luat în primire". Camarazii cari şi-au dat viaţa pentru ţară nu s'au tocmit întâi cu statul dacă asigură pensia urmaşilor. Au păşit eroic la moarte, pentrucă au vrut să înfăptuiască întregirea neamului şi fără de aceasta. Camarazii rămaşi în viaţă nu imite pilda lor, elanul lor, mai ales că nu li se cere decât sacrificiu de timp şi bunăvoinţă spre a termina Arcul care cinsteşte victoria cea mare.

Societatea Mărăşeşti şi Arcul de triumf

Din partea societăţii „Mărăşeşti" primim un protest prin care foştii combatanţi se ridică cu toată energia împotriva haluhui în care este lăsat „unul din cele mai însemnate monumente naţionale, Arcul de triumf, simbolul victoriei şi înfăptuirii României Mari, visată de secole de către generaţiile trecute.

După ce arată că se asociază cu părerile emise de d. colonel Băgulescu, sfârşeşte:

„Avem credinţa că autorităţile în drept de a termina Arcul de triumf nu vor da ocazione foştilor combatanţi să-i scoată cu forţa din nepăsarea în care se găseşc."

Polonia şi România

Nimic mai natural decât ca popoarele vecine, care trăesc în aceleaşi condiţiuni, care au aceleaşi nevoi, care implicit prin raporturi permanente se cunosc mai bine, să lucreze mână în mână, să colaboreze armonic, într'un cuvânt să fie prieteni.

Din nenorocire, istoria ne arată cazuri cu totul contrarii. Vecinătatea a constituit tocmai sursa unor conflicte continue, colaborarea şi penetraţiunea reciprocă paşnică, normală între populaţiile dela frontiere au creiat un măr de discorde politic: faţă de vecin s'a întrebuinţat formele cele mai nesincere, maniere brutale, forţa — argumentul convingător, infailibil pentru cei mai puternic.

Egoismul, imperialismul, dorinţa de expansiune unilaterală, trecând peste drepturile indiscutabile ale celorlalţi, invidia, au fost motivele determinante a multor acţiuni în domeniul internaţional. Ce vreţi exemple mai palpabile decât împărţirea Poloniei, răpirea Bucovinei şi Basarabiei? Ele marchează pagini triste — „Kulturschande" cum zic germanii — în istoria lumii.

Diplomaţia — cercul secret care hotăra asupra destinelor popoarelor — era ca o conspiraţie fatală, impregnată de spirit negativ, spirit diabolic.

Europa deţine şi în această direcţie locul de frunte. Europa este ca un moşneag învechit în rele, pe care parcă nici flăcările Purgatoriului nu pot să-l purifice.

Un Purgatoriu a fost războiul mondial. El avea menirea să ştergă prin foc păcatele trecutului şi să creieze o Europă nouă, curată, cinstită.

Ca un imperativ categoric al lui Kant, s'a impus noua hartă europeană. Ea este concretizarea idealului imanent de justiţie, care trebuie să stea la baza întregii vieţi internaţionale.

S'ar fi crezut că acum, când celor asupriţi li s'a făcut în fine dreptate, când ei înşişi de dragul realizării visului naţional, înţeleg să uite sângele vărsat şi încearcă să-şi acopere răcile trecutului, va începe o pecioadă de pace veşnică.

Zadarnic! Oamenii au rămas aceiaşi, spiritul destructiv dăinuieşte. În unele colţuri, conspiratorii pregătesc bombe incendiare pentru a le arunca asupra edificiului păcii europene.

Polonia şi România sunt două ţări, cari au suferit mai mult decât altele. Vicisitudinile nedreptăţile de care au avut parte, au fost incomparabile, încât este de mirare cum au putut să mai existe şi n'au dispărut.

Între ele nu poate să fie, nu trebue să fie nici-o divergenţă, nici-o coliziune. Interesele, idealurile lor merg paralel, fără a se putea ciocni vreodată.

Primul scop pe care îl urmăresc ambele ţări este menţinerea şi consolidarea păcii.

În ce priveşte acţiunea politică, există o colaborare satisfăcătoare între Polonia şi România, concretizată şi prin tratatul de alianţă. Propaganda revizionistă a avut între altele şi un efect pozitiv, acela de a face mai vie, de a îmboldi conştiinţa solidarităţii dintre noi.

Este însă necesară o conlucrare strânsă, sistematică, în toate domeniile pentru a clemenţa relaţiunile politice.

Prima datorie este însă de a ne cunoaşte cât mai bine.

În Polonia există un interes viu faţă de problemele vieţii româneşti. Este destul să citeşti ziarele poloneze pentru a-ţi da seama de simpatia cu care vecinii noştri privesc România. Ziua noastră naţională de 10 Mai a fost sărbătorită cu un deosebit fast.

Lwowul — Lembergul de altă dată — oraşul care în trecut a avut o influenţă considerabilă asupra istoriei Moldovei, în care se găseşte şi o biserică românească, este şi azi centrul activităţii filo-române.

Din partea noastră s'a făcut mai puţin şi deaceea trebue să pornim cu multă inimă şi stăruinţă la intensificarea colaborării româno-polone.

Circonstanţele internaţionale, în care şi noi ne aflăm, nu sunt deloc tranzitorii. Nu este admisibil să stăm pasivi, increzători în puterea providenţei, care în ultimul timp a fost întâmplător favorabilă Ţării Româneşti.

Trebuie să ne croim singuri viitorul, organizând cu ajutorul prietenilor sinceri, pe cari putem conta, o operă durabilă, care în caz de nevoi să fie opusă cu hotărâre oricărei încercări răuvoitoare.

Voinţa creiază istoria!

Dr. I. TH. NICOLAU
dela Academia comercială

—xox—

Funcţionarii publici foşti mobilizaţi şi noua lege a pensiilor

Comitetul provizoriu al funcţionarilor publici, cari au fost mobilizaţi în războiul pentru întregirea neamului, a ţinut o serie de şedinţe examinând anteproiectul legii generale de pensii. S'a stabilit textul ce va fi propus spre a fi introdus în legea pensiilor, clarificând şi completând în mod mai just drepturile speciale care au fost prevăzute în anteproiectul acestei legi pentru această categorie de funcţionari.

În numele comitetului provizor, d. I. Bubulac anunţă pe colegii din provincie cari au cerut informaţiuni, că în câteva zile se va comunica tuturor o expunere detaliată asupra acestei chestiuni.

Dela asociaţia „Amicii liceului militar Nicolae Filipescu"

Asociaţia „Amicii liceului militar Nicolae Filipescu" dela Mănăstirea Dealu va sărbători printr'o agapă la grădina „Parisiana", Sâmbătă, 27 Mai, ora 9 seara pe d-nii: general Marcel Olteanu, fostul prim comandant al „Cuibului şoimilor" cu ocazia plecării din cadrele active ale armatei; general Virgil Bădulescu, directorul O. N. E. F.-ului şi colonel Barbu Bălăcescu, comandantul şcoalei pentru înăintarea lor în grad; de asemenea elevii primei promoţii dela Dealu, trecuţi în rândurile ofiţerilor superiori.

Costul unui bacăm este de 150 lei. Se va trimite căpitanului Dumitrescu Ilie, str. Grigore Alexandrescu 101, până Joi, 25 Mai.

Tot în aceeaşi zi la ora 18, va avea loc adunarea consiliului Asociaţiei, în sala de bibliotecă a Cercului Militar Bucureşti.

La 15 Iunie M. S. Regele va vizita liceul militar de la Mănăstirea Dealu.

Pentru acea ocazie, d. ministru al Apărării naţionale a aprobat foştilor elevi şi ofiţeri ai liceului o permisie de 3 zile, cu începere de la 14—16 Iunie inclusiv.

Patru foi de drum gratuit, de la garnizoanele de origină la Târgovişte şi înapoi.

—xox—

Intâmplări din Capitală

Sinuciderii

D-na Eufrosina Nistorescu, de 54 ani, din str. Episcopul Nifon 24, şi-a tăiat eri cu un brici, beregata.

În drum spre spital ea a murit.

Cadavrul a fost dus la morgă.

Motivul e o gravă boală de nervi.

— Eri dimineaţă a fost găsit spânzurat, într'o magazie din curtea imobilului din str. Ferentari 22, şomerul Martin Benedict de 20 ani.

El s'a sinucis din cauza mizeriei.

Cadavrul a fost transportat în morgă.

Accident de autobuz

Autobuzul 97 Giurgiu, condus de şoferul Ion Ionescu, voind să intre pe poarta gazajului hotelului „Bibescu Vodă", a lovit cu scara pe covrigarul Gh. Irimescu, rupându-i trei coaste.

Rănitul a fost internat la spitalul Colţea.

Moarte subită

Căpitanul în rezervă Iancu Ploşoreanu, din str. Progresului 10, aflându-se în trăsura nr 427 cu o rudă a sa, i s'a făcut rău şi în dreptul galeriilor „Blanduziei" a încetat din viaţă.

Incercări de sinucidere

— Femeia Elisabeta Iancu, din str. Nămăieşa 19 (Crângaşi), însoţitoare de vagon la c. f. r. a băut, din cauza mizeriei 250 gr. spirt denaturat.

Îmbătată cu spirtul distrugător, ea a refuzat îngrijirile internului dela Salvare şi a fost dusă cu ambulanţa la spitalul Filantropia.

— Din altă cauză, însărcinată şi amărâtă că prietenul nu se grăbeşte s'o ia de nevastă, fata Maria Boruhoiu, servitoare în str. Rădăuţi 6, a băut o soluţie de sulfat de cupru.

Salvarea a intervenit la timp, scăpând-o de urmări.

Razie

Poliţia a făcut eri noapte o razie prin cafenelele din oraş, în cari se joacă cărţi.

În mai multe dintre ele s'au confiscat cărţi, bani şi fise.

Atacaţi de hoţi

Tâmplarul Al. Dumitrescu, din calea 13 Septembrie 88, mergând spre casă, împreună cu Ion Muşat, din str. Aquila 12, au fost atacaţi de mai mulţi derbedei, cari voiau să-l jefuiască.

S'a încins o luptă sângeroasă între ei, care s'a terminat numai după intervenţia mai multor trecători, când tâlharii au dispărut.

Dumitrescu şi Muşat fiind răniţi, au fost pansaţi la Salvare de internul Gheorghiu.

—xox—

Expoziţia de horticultură dela Berlin

Berlin, 20 (Rador). — Eri a fost inaugurată la Berlin expoziţia de horticultură.

Rezultă din cele expuse, că această ramură a economiei germane cuprinde un milion 250.000 de grădini mari şi mici cu o suprafaţă de 1.750.000 metri pătraţi sere cu geamuri, cari produc o valoare comercială de 1250 milioane mărci.

Valoarea aceasta reprezintă mai mult decât 1/10 din producţia totală agricolă a Germaniei.

—xox—

Ciudăţeniile unificării legislaţiunei

Am mai vorbit — şi mai tosta presa vorbeşte — despre caracterul bizar al proectelor de coduri generale, supuse examenului comisiunilor juriştilor parlamentari, completaţi cu câteva elemente capabile şi cu mai multe mediocre.

Pe de-asupra tuturor defectelor stă insuficienţa caracterului românesc, care trebue să fie complet, întreg.

Insuficienţă ca sintaxă şi ca sinteză. Se găsesc prea multe construcţiuni maghiare şi o prea exagerată analitică nemţească.

Lucrările preliminare ale parlamentului au impus unele modificări de concepţii şi de texte. Dar spiritul încă se menţine şi legislaţia nu revine hotărît şi desăvârşit la limpezimea şi precizunea latină, care nu trebuia nici să dispară, nici să scadă odată cu unificarea, de oarece aceasta n'ajunge să fie numai atâta, ci trebue să fie şi românească.

Culegem mai jos diferite anomalii dintr'o materie reatrânsă. Se poate deduce de aci ce trebue să fie sau să fi fost în tot codul!

Acord între subiect şi predicat:

Art. 376: „Dacă amândoi părinţii, sau CEL care supravieţueşte SUNT interzişi...".

Mai puţin corect decât în nemţeşte şi ungureşte:

Art. 39: „Dacă cel chemat este numai vremelnic împiedicat, instanţa tutelară după încetarea împiedicărei îi va numi tutor, LA cererea sa...".

Art. 1778 din codul civil german: „Dacă cel chemat este împiedicat numai în mod trecător, atunci tribunalul de tutelă, DUPĂ trecerea împiedicării şi DUPĂ propunerea sa...".

Art. 234 maghiar: „Dacă cel care are chemare la funcţiunea de tutor este împiedicat provizor la luarea în primire, IN URMA cererii sale...".

Echivocuri:

Art. 38: „Instanţa tutelară va numi copilului părăsit, ca tutor, pe cel care-şi ia fără plată sarcina creşterii SALE".

Rămâne rubricilor de şarade să precizeze: dacă e vorba de creşterea copilului, sau a tutorului.

Curiozităţi:

Art. 387: „Nu va putea fi numit tutor cel înlăturat prin înscris autentic, sau în formă testamentară, de părintele care exercită singur *în momentul morţii sale* puterea părintească".

Se cer experţi ca să deslege problema, dacă în momentul când îşi dă sufletul, părintele mai are puterea părintească deşi l-au lăsat toate puterile.

În schimb, textul german şi cel ungurese interzic dreptul de tutor „celuia care prin dispoziţia tatălui sau a mamei legitime a pupilului este exclus dela utelă"; tot în acest sens:

„nu se poate numi ca tutor persoana exclusă prin dispoziţia pentru caz de moarte de părintele îndreptăţit la desemnarea tutorului...", adică... mai clar şi mai logic de cât confuzionea indigenă.

Enigme:

Art. german 1789 prevede că „un funcţionar sau membru al clerului care după legile ţării are necesitate de o permisiune specială pentru acceptarea unei tutele, nu poate fi numit tutor fără permisiunea prevăzută"; iar art. maghiar 243 zice: „Nu poate fi numit tutor cel căruia din cauza funcţiunei sale legea specială îi interzice a primi tutela. Cel care potrivit unei legi speciale poate primi tutela numai cu autorizaţia autorităţii, nu poate fi numit tutor decât cu autorizaţia acelei autorităţi".

Aşa dar, după ambele legiuiri, oricine poate fi tutor. Se cere o simplă autorizaţie spre a figura ca tutor, numai la două categorii de profesioniştii. Mai sunt şi câteva categorii cari „pot refuza tutela".

Or, în noua noastră legiuire, se scutesc de tutelă miniştrii şi subsecretarii de stat, membrii Casaţiei şi Consiliului legislativ, primii-preşedinţi şi preşedinţii Curţilor şi tribunalelor, slujitorii diferitelor culte, militarii în activitate, cei trimişi în misiuni străine, directorii generali ai administraţiilor publice autonome, prefecţii, cei cu funcţiuni publice în alte judeţe, femeile, cei de peste 60 de ani, cei cu patru copii, cei care mai are o tutelă şi încă trei categorii!

Iată o contradicţie a însăşi raţiunei tutelei. Spiritul acestei instituţiuni cere ca tutorul, pentru educaţia cea mai bună a minorilor şi pentru administrarea cea mai onestă a averii lor, să fie cât mai remarcabil sub raportul social şi intelectual. Or, în noul sistem se lipseşte tutela tocmai de concursul acestor elemente, lăsând rolul atât de important celor de linia doua sau a treia din punct de vedere al garanţiilor morale şi materiale!

Şi toate aceste defecte numai într'un capitol!

Primejdia inflaţiei

— Declaraţiile d-lui Cheron, fostul ministru de finanţe al Franţei —

O foarte importantă dezbatere asupra legii finanţelor a fost ţinută acestea, în Senatul francez.

D. Henry Chéron, fostul ministru de finanţe, într'un discurs aplaudat, a expus clar şi precis, prin exemple concrete, pericolele inflaţiei.

D-sa a declarat:

„Inflaţia este iluzia legendară a celor cari vor să iasă din încurcătură cu ajutorul unei hârtii, cu atât mai liberatoare, cu cât va fi mai depreciată.

Asta va fi ruina definitivă a micilor rentieri, cari au fost amputaţi cu patru cincimi din capitalul lor; asta va fi distrugerea muncitorilor, cari vor vedea ridicându-se în proporţii astronomice, costul vieţii.

Asta va fi sfârşitul Republicii şi poate chiar al ordinei sociale".

D. Chéron a atras apoi atenţia parlamentului, că oriunde, şi în orice fără, s'ar introduce şi practica inflaţia, consecinţele dezastruoase nu vor putea fi înlăturate, de oarece aceleaşi cauze, produc aceleaşi efecte.

În concluzie, fostul ministru de finanţe francez a spus:

„Să proclamăm, nu numai în faţa ţării, dar în faţa lumii întregi, că noi nu ne vom lăsa nici odată târâţi de iniţiaţie, că moneda noastră invariabil bazată pe etalonul-aur, va rămâne gajul cel mai sigur al economiei şi pentru a-l feri de orice pericol, vom echilibra prin toate măsurile şi în primul rând prin economii chibzuite, veniturile şi cheltuielile naţiunii".

Iată un avertisment şi o lecţie pentru cei cari cred, sau lasă să se creadă, că salvarea finanţelor şi a economiei este în inflaţie, uitând ce dezastru a provocat în Franţa aventurierul Law, când a inundat ţara cu „asignatele" lui şi câtă ruină şi mizerie a provocat inflaţia practicată, după războiul mondial, de Germania şi în alte ţări ce s'au lăsat atrase pe panta alunecoasă.

Cei cari şi la noi propagă inflaţia, ca singurul mijloc de salvare, nu urmăresc decât prăbuşirea definitivă a creditului, ruina generală şi răsturnarea ordinei sociale, — după cum a declarat d. Chéron.

Acţiunea antirevizionistă

— Apelul asociaţiei „Virtutea militară de război" —

„Membrii Asociaţiei „Virtutea militară de război" din Bucureşti, sunt rugaţi să fie prezenţi la sediul asociaţiei din str. Miron Costin 5, la ora 8 dimineaţa în ziua de 28 Mai a. c., de unde încolonaţi, vor merge la Arcacle Romane (parcul Carol), spre a participa la marea întrunire anti-revizionistă organizată din iniţiativa ziarului „Universul".

Camarazii, o datorie de onoare ne leagă să răspundem cu toată însufleţirea la această chemare şi toţi sub cutele drapelului nostru să facem zid alături de exponenţii românismului, cari în marele lor sentiment, vor răspunde cum se cuvine celor cari vor să reediteze apocalipsul lui 1914—1920.

Camarazii, pe scumpul nostru drapel avem deviza: „Prin foc şi sânge pentru Patrie şi Rege": simbolul acestui lapidar crez, este scris cu litere de foc în sufletele noastre şi datoria noastră ne impune să răspundem la apelul lansat de marele român Stelian Popescu.

Rugăm pe toţi preşedinţii de filiale din cuprinsul ţării româneşti, să strângă împrejurul lor pe membrii asociaţiei „Virtutea militară de război" şi să participe la acţiunile locale organizate în ziua de 28 a. c., cu toată însufleţirea la mobilizarea generală a conştiinţei româneşti"

—xox—

Tăiat de tren

Bălcoi, 20 Mai

În ziua de 19 Mai pe la ora 21,50 a fost surprins de o locomotivă ce manevra în staţia Câmpina, revizorul lăcătuş Marin Ştefan, de fel din Poiana-Câmpina.

Nefericitul a fost scos de sub locomotivă cu ambele picioare şi mâna dreaptă tăiate. In stare extrem de gravă a fost transportat la spital, unde a încetat din viaţă.

Pentru reînoirea de abonamente d-nii abonaţi din provincie sunt rugaţi să binevoiască a lipi pe cuponul mandatului poştal etichetă cu care primesc ziarul, procedând la fel şi atunci când vor avea de făcut reclamaţie sau schimbare de domiciliu.

SERILANA
ŞI NUMAI
SERILANA
TREBUIE SA FIE SINGURA Dvs., SURSA de CUMPARARE
MĂTĂSURI
IMPRIMEURI
STOFE DE DAMĂ
STOFE BĂRBĂTEŞTI
Centrala: Bucureşti, Lipscani 73
Sucursale: Brăila, Constanţa, Craiova, Galaţi, Iaşi, Arad, Braşov, Cluj, Oradea, Bălţi, Chişinău. 2169

INDISCUTABIL, PÂINEA HERDAN E CEA MAI BUNĂ

Primăria Municipiului BUCUREŞTI

Publicaţiune

Se aduce la cunoştinţa celor interesaţi că în ziua de 26 Mai a. c., orele 10 dimineaţa, se va ţine în localul Municipiului din Str. Vasile Boerescu No. 13 concurenţă cu oferte închise, pentru închirierea pavilionului — restaurant— nou clădit în pădurea Băncasa.

Pavilionul care este construit pe o suprafaţă de 600 m. p., este înzestrat cu tot confortul unui restaurant modern, având în plus la dispoziţie o poiană de 4 hectare, special amenajată şi unde se pot instala chioşcuri sau mese cu umbrelă. Soselele radiale, pietruite, conduc dela pavilion în şoseaua principală, permiţând intrarea vehiculelor la restaurant pe orice fel de vreme. Un parc pentru vehicule permite staţionarea unui număr cât mai mare de trăsuri sau automobile.

La 22 Iunie a. c., la orele 10 dimineaţa se va ţine în localul Municipiului din Str. Vasile Boerescu 13, licitaţie publică pentru concesionarea construcţiei şi exploatărei târgului de vite dela abator.

Orice informaţiuni se pot lua dela Serviciul Licitaţiilor Str. V. Boerescu 13, unde se pot vedea şi condiţiile speciale.

No. 274 L/1933.

Primăria Municipiului Bucureşti
Direcţia financiară
6973

DURERILE
de cap, nevralgii, gripă, rheumatism se vindecă numai prin
ANTINEVRALGIC
Dr. NANU-MUSCEL
în cutii originale, conţinând 2 buline şi numai cu semnătura doctorului
Depozit Farmacia N. Popovici, Bucureşti, Calea Rahovei 237
1463

Municipiul Bucureşti
PRIMARIA SECTORULUI II NEGRU

Publicaţiune

Se aduce la cunoştinţa generală a amatorilor că în ziua de 2 (două) Iunie a. c., orele 11 a. m., se va ţine o nouă licitaţiune publică cu oferte închise şi sigilate, pentru darea în întreprindere a următoarelor lucrări:

1) Executarea pavajului în curtea şi pe străzile din jurul Primăriei sectorului II Negru.

Valoarea devizului este de lei 900.000 (nouă sute mii), garanţia provizorie lei 45.000 (patru zeci şi cinci mii), iar termenul de executare două luni dela data semnării contractului.

2) Aprovizionarea cu cantitatea de 4.000 m. c. nisip, 2.000 m. c. pietriş şi 500 m. c. pietriş mărgăritar.

Garanţia de admitere la licitaţie va fi de 5 la sută din valoarea ofertei, iar termenul de furnizare una lună.

Locul de destinaţiune este depozitul serv. Căilor de Comunicaţie din Bd. Ferdinand No. 157 unde materialul se va depozita în figuri regulate.

Plata acestor lucrări se va face din bugetul ex. 1933—1934.

Supra oferte nu sunt admise.

Orice informaţiuni se pot lua în zilele de lucru între orele 11—13, dela serv. Ad-tiv, unde se pot vedea devizele şi caietele de sarcini.

D-nii amatori de a lua parte la aceste licitaţiuni sunt rugaţi a se prezenta în susarătata zi şi oră, fiind pregătiţi cu garanţii în regulă.

Art. 88—110 din legea Contab. Publice şi disp. reg. O. C. L. sunt aplicabile acestor licitaţiuni.

PREŞED. COMIS. INTERIMARE
(ss) A. Protopopescu.
Şeful Serv. Ad-tiv,
(ss) Indescifrabil

No. 5845/2766 B.
1933, Maiu 20.

Vin de China feruginos
SERRAVALLO
= Tonic ideal cu gust delicios =
Deschide poftă de mâncare.
Regenerează sângele.
Invioreazâ organismul.
MAI MULT DE 10.000 ATTESTATE MEDICALE.
J. Serravallo - Trieste
La toate farmacii şi drogherii.

IGRASIE
PEREŢI UMEZI, SUBSOLURI INUNDATE
devin compact şi pentru totdeauna uscate întrebuinţând
„IDROFUGO BIANCO"
preparatul special italian recunoscut ca cel mai bun
Orice lucrare este garantată.--Prospecte şi devize gratuit prin:
„IMPEX" Str. Italiană No. 24, Telefon 2.56.24.
Caut reprezentanţi în Capitalele de Judeţ

Comercianţi!
BASCURI originale franţuzeşti toate culorile: Bărbăteşti, Dame şi Copii
= Găsiţi cu preţurile fabricei la =
En-Gros „PERFECŢIUNEA"
Str. Doamnei 3 et. III

LAMPI · LUSTRE · CADOURI
TACAMURI CHRISTOFLE
OBIECTE DE ARTA
PREŢURI REDUSE
DEPOZITELE ADMA
13 STR. COLUMBELOR (PRIN CĂLĂRAŞI)

Pădure Prahova
De vânzare 79 Ha. în Com. Cocoreşti Mislea
Informaţiuni la Dl. M. Frănculeasca Institutor Câţunii Tipăreşti sau în Bucureşti — Avocat Apostolescu calea Moşilor No. 88. 15

VIZITAŢI localul şi grădina
„ALA BELLA VENEZIA"
în localul fost Maior Mura — Strada DOAMNEI 19
Grătar spanioli. Direcţia David din Bănari. Orchestra Fănică Ursu. Discur: Iancu Panaitescu. „DANS". Deschis până la ora 3 noaptea. Specialitate: Îngheţată Casata Siciliană. 7

NOTE MUZICALE
S'au eftinit: Muzică Românească şi Modernă, bogat asortiment cu preţ modest vinde şi particularilor Editura Eşanu Mihai Vodă 22 Bucureşti, VI 92

„VULTURUL"
Societate cooperativă de asigurări generale
Bucureşti, Str. Brezoianu No. 31 (Palatul Băncii Centrale Cooperative)
face cunoscut că în ziua de 20 Mai 1933, orele 11 dimineaţa, a avut loc, în prezenţa autorităţilor competente, tragerea la sorţi a poliţelor de „Viaţă" cu amortizare, la care tragere a eşit spre amortizare: POLIŢA No. 50695 DE LEI 20.000, a S. S. Preot VICTOR POPOVICI, din Comuna Silha, Jud. Severin. 16

Facle zise Masalale
DE VANZARE la magasinul ŞTEFAN BOGDANESCU, Calea Moşilor No. 2, colţ cu str. Carol Bucureşti. 536

PLOEŞTI
De vânzare prin contru, imobil şi loc mare pe trei pieţe.
Oferte ziar. G. V.

CARBID
Vinde orice cantitate din depozite
„ACETILENA"
Soc. în nume colectiv
Bucureşti
FABRICA (Şos. Vitan 67 bis (Telefon 340 | 75
BIROU (Str. Smârdan 20 (Telefon 369 | 16

GREFA TRIBUNALULUI FRAHOVA, SECŢIA I-a

EXTRACT

D. Ştefan Dragomir, din comuna Proviţa de Jos, cu petiţia înregistrată la No. 36308/932, a intentat acţiune de divorţ contra soţiei sale Paraschiva din aceeaşi comună, pentru cause determinate de lege.

Din căsătorie au rezultat copii Ion de 2 ani şi Maria de 4 ani. Soţia posedă 8 prăjini de pământ în comuna Proviţa de Jos, cu o casă pe el.

Acest extract se va publica în ziarul „Universul".

Grefier, Indescifrabil.
No. 70455 1933 Mai 18. 12

DOX

100 Kgr.

Uite, vezi ce ți s'a întâmplat dacă ai neglijat să ieși din timp măsuri impotriva îngrășerii?

Ai ajuns la greutatea aceasta deprimantă de 100 de Kilograme!

Autorizat de Onor Serviciul Sanitar

Cu toate acestea n'ai motive să desnădăjduești: îți recomandăm de două ori pe zi câte o ceașcă de The Mexicain al Doctorului Jawas un minunat ceai compus din vegetale combinate în așa fel în cât să topească grăsimile, și să redea silueta corpului, dar fără să vatăme sănătatea.

Incercați Doamnă și vă veți convinge.

THE MEXICAIN al Doctorului JAWAS

La farmacii și droguerii. Preț pentru public Lei 135 pachetul 1100

PRODUSELE VICHY-ETAT

SAREA VICHY-ETAT — Sare naturală de sursă extrasă din Apa pentru a prepara apă alcalină

PASTILE VICHY-ETAT — 2 sau 3 după masă ușurează Digestia

COMPRIMATE VICHY-ETAT — spre a prepara singur o apă digestivă gazoasă

A SE FERI DE CONTRAFACERI ȘI SUBSTITUȚIUNI

REGIA PUBLICA A CONDUCTELOR DE PETROL ALE STATULUI

Publicațiune

Se aduce la cunoștința generală că Regia Conductelor de Petrol ale Statului, scoate la vânzare 1.000 tone țițeiu ce-i are depozitat la Giurgiu.

Vânzarea se va face prin licitație publică, ce se va ține în ziua de 5 Iunie 1933, orele 11.30 în localul Direcțiunei Generale C. P. S., Strada I. G. Soița Nr. 10, București.

Licitația se ține în conformitate cu art. 88—110 inclusiv din Legea Contabilității Publice, regulamentul Oficiului Central de Licitații și a Normelor Generale publicate în Monitorul Oficial Nr. 127 din 4 Iunie 1931.

Personalele care vor lua parte la licitație, vor depune pe lângă oferte și o garanție de 10% din prețul total oferit, în numerar sau efecte de Stat.

Caietul de sarcini al licitației se poate consulta în fiecare zi de lucru, dela orele 10—15.30 în localul Direcțiunei Generale C. P. S.

DIRECȚIUNEA.
10066

Municipiul București
PRIMARIA SECTORULUI I GALBEN
SERVICIUL FINANCIAR
Biroul Economat și licitații

Publicațiune

Se aduce la cunoștința celor interesați că în ziua de 31 Maiu 1933, orele 11 dimineața, se va ține la depozitul comunal Colentina, licitație orală pentru vânzarea a diferite materiale de construcție rezultate din dărâmarea imobilului din Strada Abecu Russo No. 7.

Materialele se rând în bloc sau în parte.

Ele se pot vedea în fiecare zi la depozitul Colentina, Strada Mașina de Pâine.

Informațiuni asupra acestei licitații se pot lua la Biroul Economat & Licitații, Strada Batistei No. 39. 6576

„PRIETENUL CASEI" e un personaj admis de legile anumitor triburi indiene. Acest prieten are obligații dar și drepturi identice soțului. Această bizară situație e pe larg descrisă, sub titlul „CIUDATE MORAVURI INDIENE" în

„Ilustrațiunea Română"

care mai publică:
VIAȚA UNIVERSITARA, continuarea marei anchete în lumea studențească;
ZIUA UNEI MIDINETE, etc., etc.

Concursul interșcolar didactic

Pr. I. Valeriu Margareta cl. VII Lic. „Domnița Ileana", București; Popa Emil, cl. VII Lic. „Gh. Barițiu" Cluj; Istrate Petra cl. VII Sc. Normală „Azilul Elena Doamna" Buc.; Balfon Alice, cl. VII Extern. Ortodox „Zoe Răsmniceanu" Buc.

Pr. II. Tripa Mihail, cl. VII Lic. „Gojdu Emanoil" Oradea; Savin Ernuil, cl. VII Lic. „Internat" Iași; Iosif Balazz, cl. VII Lic. „Unitarian" Cluj; Husariu Dumitru, cl. VII lic. „Gojdu" Oradea.

Pr. III. Barbu I. Gheorghe, cl. VII Colegiul „Sf. Sava" Buc.; Borza Nicolae, cl. VII Lic. „Regina Maria" Buc.; Udrea Marin, cl. VII Sc. Normală de băieți Buc.; Mușetescu Ileana cl. VII Extern. Ortodox „Zoe Răsmniceanu" loco; Crăciun Virginia cl. VII Sc. Română de educatoare și puericultură.

—xox—

Jurământul ofițerilor de rezervă

De oarece a mai rămas un număr foarte mic de ofițeri de rezervă domiciliați pe raza cercului de recrutare București, cari din forță majoră nu au depus jurământul de credință către M. S. Regele Carol II, cercul de recrutare București aduce la cunoștința acestor ofițeri de rezervă că pe ziua de 11 Iunie 1933 se va face depunerea jurământului.

În consecință, toți d-nii ofițeri din această categorie sunt rugați a se prezenta în ziua de 11 Iunie 1933, ora 9 dimineața în cazarma regimentului de gardă „Mihai Viteazul" nr. 6, din calea 13 Septembrie, aducând neapărat și carnetul Mic E. 1 de ofițer în rezervă, sau orice alt act militar ce posedă în locul carnetului.

D-nii ofițeri sunt rugați a se prezenta la ora 9 precis, spre a putea îndeplini formalitățile înainte de începerea serviciului religios, care va oficia la ora 10.30.

Ținuta militară sau civilă.

INȘTIINȚARE

SINDICATUL FABRICANȚILOR DE CARAMIDA DIN BUCUREȘTI aduce la cunoștința Domnilor arhitecți, ingineri, antreprenori, constructori, proprietari de case și Onor. autorităților că fabricile de cărămizi și carierele de nisip și pietriș sunt puse în neputința de a mai respecta angajamentele de furnituri ce au contractate, pentru cărămidă, nisip și pietriș, de oarece toate întreprinderile de acest fel, cu excepția carierei Municipiului București din Comuna Sub-urbană Principele Nicolae au fost închise și oprite dela orice activitate prin ordinul No. 14.626 din 13 Mai 1933, al Primăriei Generale a Municipiului București.

Atât închiderea fabricilor cât și oprirea oricărei activități s'au făcut fără respectarea formelor legale, prin simpla postare de Jandarmi rurali și pedeștri în fabrici, cari au ordin să împiedece cu forța orice lucrări.

19 Sindicatul Fabricanților de Cărămidă.

Tratamentul vitreg al oltenilor

— Persecuție și abuzuri —

Ne ocupăm de câtăva vreme de starea precară a comerțului ambulant din Capitală și de situația vitregă în care primăria municipiului a pus pe oltenii vânzători ambulanți, de când s'a hotărît să civilizeze acest comerț și pe profesioniștii săi.

Am arătat, nu o singură dată, cum ordonanțele d-lui primar general, laconice și pornite din prea puțină milă de oameni, afară de faptul că în mare parte s'au contrazis și se contrazic unele pe altele, au mai avut și nenorocul să fie greșit înțelese de oamenii în subordine puși să le aplice — și, mai mult — să fie sălbatic aplicate.

Ne dăm bine seama de tăria cuvântului, dar îl punem încă, cu conștiința neîmpăcată că nu putem găsi altul, care să caracterizeze mai deplin procedeul agenților comunali urmăritori ai oltenilor — noi cari am fost de atâtea ori martori, în plină stradă, la toate „nodurile în papură", la toate hărțuelile în stradă, la toate nedreptățirile, la toate neomenoasele maltratări, — noi cari am fost de atâtea ori înduioșați de oamenii bătuți, amendați și cu marfa confiscată, noi cari am fost zilnic asaltați de delegații oltenilor trimiși să ne roage să intervenim pentru ei, „că nu mai pot trăi, că nu fost săraci și lăsați pe drumuri, muritori de foame!"...

Nimeni nu e împotriva civilizării Capitalei noastre; nimeni nu spune că nu trebue altfel aranjat comerțul ambulant. Dar, dela a recunoaște această necesitate socială, până la a găsi bun felul în care înțeleg oamenii d-lui primar să civilizeze acest comerț, e cale ca de la cer la pământ.

*

Alaltăieri, oltenii s'au întrunit să protesteze contra felului urît în care sunt tratați de autoritatea comunală. Deși bătuți de Dumnezeu și de agenții d-lui Dobrescu, oamenii aceștia, cu cămășile sfâșiate și cu ochii plânși, n'au găsit cuvinte odioase, nici porniri pătimașe împotriva celui dela care le vin toate relele.

Și-au spus, însă, în sinea suferinței: Am aflat de acolo, că vânzătorii ambulanți plătesc taxe anuale și cotizații lunare pentru practicarea comerțului lor. Îndeplinesc condițiile ce li se pun de primărie în ce privește comerțul ambulant și cel stabil: au adoptat, făcând sacrificii recunoscute, galanteriile de atelă, costisitoare, enorm de costisitoare — dacă ne gândim în ce vremuri trăim — construite în atelierele comunale, cum vrea d. primar al Capitalei.

Și-au făcut căruciorele impuse pentru perimetrul neoprit, la periferie. Tot ce li s'a impus, au îndeplinit.

Cum a înțeles, însă, părintele Capitalei felul disciplinat în care oltenii și-au ținut angajamentele, e trist să-l spunem...

Într'o noapte, pe la 3 dim., nu se știe din ce pornire, oamenii primăriei s'au năpustit la toate colțurile unde erau căruciorele, le-au ridicat, au răvășit marfa și le-a nimicit ce bruma capital încropiseră — din datorii și din sacrificii, — cu toate că aveau autorizații, cu toate că plătiseră taxe în regulă primăriei... Câțiva din acești mici negustorași de fructe au rămas datori vânduți pe piață și și-au stricat pe totdeauna rostul.

Cu același procedeu al neînțelegerii și al arbitrariului, agenții comunali confiscă zilnic marfă de zeci de mii de lei și o îndreaptă la depozitul dela Colentina, unde zac mărfurile ce mai ajung până acolo și edecuri în valoare de sute de mii de lei.

Tot nea se urmărește și se confiscă gazul și știe toată lumea că gazul nu se strică și că e încă foarte trebuitor populației dela periferie.

Și-apoi: dece nu eliberează d. primar al Capitalei cărțulii la cei 5000 de oameni pe cari i-a prevăzut într'un comunicat dat anul trecut? Ce-ar fi dacă pe străzile Capitalei ar fi mai mulți oameni, decât atâți străini, cari pe ian locurile pe și ce trec, în școală, în negustorie și în mai toată viața noastră românească?...

Sunt plângeri pe cari le-am auzit la întrunirea lor. Dar oamenii mai au încă multe nevoi. Cum e sfeara a peștelui, despre care vom scrie cu alt prilej.

Nic. Grera

Adunarea Generală a Băncei Agricole

Banca Agricolă a ținut eri la ora 11 adunare generală sub presidența d-lui N. D. Chirculescu, președinte, în prezența d-lor George A. Mincu, director general, Dr. N. Bordasca, Andrei Corteanu, C. I. Nicolescu, General N. Rascovița, Cornelie D. Dobrescu, Gh. Popescu și N. Stănescu, membri în consiliul de ad-ție, și a d-lui O. Răduoanu și Constantinescu, comisar al guvernului.

Constatând îndeplinirea formelor cerute de lege, d. Chirculescu a declarat adunarea legal constituită și a desemnat ca scrutatori pe d-nii M. Atias, director la Banca de Credit Român, și comandor N. Ionescu Johnson, cei mai mari acționari presenți.

D. director general Mincu a citit darea de seamă a consiliului.

Datoria Băncei către Stat înaintând 409.850.777 lei, s'a propus ministerului de finanțe să i se plătească această sumă în bunuri și valori. Oferta se află în studiul Băncii Naționale a României și consiliul își exprimă speranța că aceasta va accepta propunerea cu atât mai mult cu cât Statul își va recupera, pe calea aceasta, sumele ce i se datorează, într'un timp mai scurt decât dacă l-ar fi achitat prin convenția din Septembrie 1930.

D. Alecu Dimitriu a citit raportul cenzorilor, după care d. I. Cănceanu a făcut câteva observațiuni la bilanț, remarcând operațiunile bune făcute de conducerea Băncei și cerând reducerea și mai mult a cheltuielilor.

D. Mihail Popescu a adus omagii consiliului pentru strădumțele sale pe lângă ministerul finanțelor de a accepta propunerea făcută și și-a exprimat speranța că și B.N.R. va accepta propunerea făcută Statului.

D. George Mincu, directorul general al băncii, a răspuns observațiilor d-lui Rosoga, că totalul conturilor lichidate din anul venirei sale la conducerea instituției și până azi se ridică la 105.767.955 lei, afară de restile și cheltuielile de administrație pe care le-a suportat absolut singură, reducându-le continuu de la 20.734.288 lei, la 30 Iunie 1930, la 7.044.482 lei în 1932 și chiar sub această cifră, în urma economiilor ce se vor mai face.

D. N. D. Chirculescu a declarat că dacă Banca a reușit să facă toate operațiile bune ce-a făcut, lichidând diferitele conturi atât de mulțumitoare pentru acționari, aceasta se datorește sforțărilor și priceperei d-lui George Mincu.

Starea de azi a Băncei este incontestabil, bună. Ea a fost creată și de priceperea și devotamentul cu care d. Mincu s'a pus dela început în slujba ei și fără de care nici eu nu mi-aș fi putut îndeplini obligația ce mi-am luat.

Adunarea a votat ordinea de zi ratificând cooptarea în consiliul de administrație a d-lor N. D. Chirculescu, Gh. Crișan și Andrei Corteanu, și alegând în comitetul de cenzori pe d-nii Alecu Dimitriu, Paul Nedelcovici, Spiru Pelecudi, Marcel Constani, N. Luncescu și Ivan Osandy, în urma propunerei făcută de d. Cretulescu, în numele unei mari majorități a acționarilor.

Contractul șoselelor

Discuțiile cu grupurile Swenska și Masson se eternizează.

Aseară la ora 9 reprezentanții celor două grupuri au părăsit ministerul comunicațiilor, fără să fi ajuns la o înțelegere în chestia financiară.

Swenska și Masson țin morți să primească plata întreagă în valută franceză și suedeză pentru lucrările efectuate.

Ministerul pentru moment a admis să se plătească în valută numai o cotă de 40% din totalul sumelor ce vor avea de primit în contul lucrărilor.

Socoteala celor două grupuri e de a recupera pe această cale scăderile de prețuri ce au făcut față de contractul încheiat la început.

După calculele făcute prin socotelile lor, Masson și Swenska, nu numai că recuperă cea ce au pierdut, dar le vor rămâne și câștig.

Odată în posesia valutei, ei o vor negocia în „bursa neagră" unde se obține zilnic 14 și chiar 15 la sută în plus peste cota stabilită de B. N. R., căci francul elvețian care cotează oficial 52 lei în „bursa neagră" nu se obține decât la 40 lei.

Iată deci cum din schimbul de valută, Swenska și Masson obțin o diferență care întrece vreo reduși le contract.

Una peste alta, reducerea obținută de ministerul comunicațiilor, ținându-se în seamă și felul de șosele ce urmează să se facă după noul contract, nu trece de 12 la sută. Or, dacă Swenska și Masson ishotesc să li se plătească toată lucrarea în valută forte, își ecoporă pierderea și le mai rămâne în plus încă 2—3 la sută.

Iată deci cum toate sforțările ministerului de comunicații rămân zadarnice ba cova mai rău, țara va plăti mai scump chiar față de primul contract.

CU GRUPURILE ROMANEȘTI NU S'A AJUNS LA NICI UN REZULTAT

Eri d. a. grupurile românești cari au oferiat să facă lucrări de pavaje în cadrul contractelor suedez, s'au prezentat d-lui ministru Mirto care urma să ia o hotărîre.

Cum grupurile nu s'au prezentat toate unite, afară de șele 2 sindicate de lucrări publice și pavaje, nu s'a luat nici o hotărîre de repartizarea colelor de șosele. D. ministru a luat dela persoanele și grupurile rezlege oferte spunând că după întoarcerea d-sale dela Geneva, unde a plecat azi dimineață, va examina toate ofertele și va repartiza lucrări ofertanților cari vor prezenta garanții de seriozitate.

Ca

Lucrările subcomisiunilor de unificare legislativă

Subcomisiunile de unificare legislativă și-au continuat eri lucrările în secțiunile Senatului.

PROCEDURA CIVILA

Subcomisiunea de procedură civilă s'a întrunit la ora 9 dim. sub presedinția d-lui Vasile Toncescu.

S'a început discuția capitolului II, privitor la desbaterea procesului. S'au discutat art. 153—157. Art. 154 a fost suprimat.

Ședința viitoare Luni 22 Mai ora 5 d. a.

CODUL PENAL

Subcomisiunea de drept penal s'a întrunit la ora 5 d. a., sub presedinția d-lui I. Gr. Periețeanu.

S'a continuat discuția asupra delictelor contra siguranței statului, dela art. 152 până la 212, referitoare la trădare, spionaj și complot.

Textele au fost admise cu mici modificări.

Ședința viitoare, Miercuri 2 Mai, ora 5. d. a.

Dela C. F. R.

PRIMIREA COLETELOR CU TIMBRE DE FRANCARE

Direcțiunea generală a c. f. r. a aprobat ca, coletele predate cu timbre de francare să se admită și călătorilor cari posedă drept legitimații de călătorie, abonamente sau alte legitimații, pe care nu se poate aplica ștampila *„bagaje"*.

Statiunilor și în general organelor c. f. r. din întreaga țară, li s'a adus la cunoștință această nouă dispoziție prin următoarea notă explicativă a direcțiunii comerciale a c.f.r.:

Abonamentele, de orice fel, sau alte legitimații de călătorie sunt considerate ca și biletele de carton ce au valabilitate la trenurile pentru care se predau colete cu timbre de francare.

Pe baza lor se va putea primi, spre expediere, colete cu timbre de francare, pentru trenul cu care călătoresc posesorii.

TRANSPORTUL PRODUSELOR PETROLIFERE PENTRU EXPORT

Direcțiunea serviciului comercial c. f. r. a decis ca transporturile de produse petrolifere amestecate, destinate exportului, în a căror compoziție intră smoala și asfaltul de petrol, să nu beneficieze de reduceri de taxe pe cale de refacție.

În consecință, la calculul refacției, aceste transporturi se vor scădea din cantitatea totală transportată, rămânând taxate pe baza tarifului normal în vigoare în ziua predării lor.

Această dispoziție se aplică la toate transporturile la care se aplică refacția.

REDUCERI

Direcțiunea generală c. f. r. a acordat o reducere de 50 la sută, din taxele tarifare ale cl. I, II și III și numai la înapoiere, participanților la:

1. Congresul Camerei de comerț internaționale, dela Paris, ce se va ține la Viena între 29 Mai și 6 Iunie 1933.

2. Expoziția jubiliară din Basarabia, care se va ține la Bălți, între 8 și 28 Septembrie 1933.

3. Târgul de mostre ce se va ține la Bacău, dela 14 Iunie la 3 Iulie 1933.

Mărfurilor expuse în acest târg și rămase nevândute, li se vor acorda, la înapoiere, o reducere de 50 la sută din taxele de transport, pe baza documentelor ce au servit la ducere, precum și a adeverinței eliberată de comitetul organizator, doveditoare că mărfurile au fost expuse și au rămas nevândute.

4. Târgul de mostre, ce se va ține la Praga, între 6 și 15 Septembrie.

—xox—

Contra durerilor hemoroidale

supositoarele „Anusol-GOEDECKE" au întotdeauna un efect minunat de binefăcător. De mai bine de 30 ani „Anusol-ul" este recomandat de numeroși medici din toate țările și nenumărate sunt cazurile în cari acest remediu a salvat pacienții decădăjduiți.

Supozitoarele „Anusol"

aduc imediat ușurare atât de dorită și înlătură foarte curând durerile hemoroidale deseori îngrozitoare. Întrebuințarea este simplă, curată, nu este costisitoare și nu întrerupe dela ocupația clinică. A se cere la farmacii textual: „Supozitoare Anusol-Goedecke", în cutia originală roșie, plombată de fabrică. 1615

—xox—

Turismul româno-bulgar

D. ing. Bochof, directorul general al căilor ferate bulgare, printr'o adresă trimisă ministerului nostru de comunicații, a propus ținerea unei conferințe la Sofia, în vederea organizărei unui schimb turistic între România și Bulgaria.

După indicațiunile directorului căilor ferate bulgare, conferința, care va începe în primele zile ale lunei Iunie, ar dura patru zile.

Pentru dezvoltarea turismului româno-bulgar, d. Bochof a emis, între altele, și părerea eliberării biletelor circulare, valabile la călătoria pe uscat și apă, care să permită atât turiștilor bulgari, cât și celor români, să viziteze localitățile cele mai de seamă și mai pitorești ale celor două state.

Excursiuni de acest fel se vor organiza chiar în cursul acestei veri.

Curier judiciar

Procesul galoșilor sovietici

Trib. Ilfov s. II — format cu d-nii președinte St. Stoenescu, judecători Boeru, Maer și procuror Ben. Stoenescu — urma să judece eri procesul contrabandei de galoși sovietici și traficului de influență imputat (tot în această afacere) codirectorului „Luptei", d. Albert Honigmann.

Înainte de a se păși în fond, reprezentantul ministerului public a cerut ca în ce privește stocul de mărfuri intrat în țară în anul 1930, prin vama Obor, acțiunea publică să fie declarată stinsă prin efectul art. 220 din legea nouă a vămilor (dela 13 Aprilie 1933), semnalând că textul desființează urmăririle penale intervenite în procesele de contrabandă al căror proces-verbal a fost întreținut anulat în apel și arătând că procesul-verbal respectiv din această afacere a fost anulat în apel de trib. Ilfov s. III.

În ce privește stocul de galoși introduși în țară în 1929, d-sa cere achitarea în temeiul chiar al autorizației de import ce au obținut-o inculpații, și [illegible] inexistent delictul de contrabandă.

În ce privește, în fine, traficul de influență imputat d-lui Honigmann, d-sa face o amplă expunere a sistemului legii noastre penale aplicabil în această materie și lasă la aprecierea tribunalului administrarea represiunii.

S'a dat apoi cuvântul apărării, care și-a desvoltat pledoariile prin d-nii Meriescu și Gheorghiu (pentru primii) și prin d-nii Radu D. Rosetti, Periețeanu, Georgescanu, V. Toncescu, N. Stănescu ș. a. (pentru ultimul).

Tribunalul a amânat pronunțarea sentinței la 24 cri.

O ingenioasă escrocherie

Trib. Ilfov s. V, — format cu d-nii judecători Lazaroneanu, Sakelarie și procuror Ilie P. Lazăr—a examinat și rezolvat o afacere ce lese cu totul din comun.

Petiționară era primăria Capitalei (sectorul IV Verde). Și cerea anularea actului de deces emis pe numele sergentului invalid din război, Constantin Ilie, din str. Bratocea 18, pe temeiu că a fost obținut prin fraudă.

Primăria a mărturisit anume că primind deunăzi întâmpinarea unui oarecare P. Georgescu alias P. Hagiescu, din str. Călimănești nr. 4, în care se arăta că Ilie Constantin a murit de mizerie, că n'are groapă, n'are coșciug și n'are nici bani de înmormântare, s'a grăbit să-i satisfacă toate doleanțele.

I-a cedat adică o groapă la Ghencea; i-a admis confecționarea unui coșciug gratuit; și, pe deasupra, i-a acordat și un ajutor (de câteva mii de lei) pentru înmormântare.

Or la cercetarea ce s'a făcut s'a dovedit—că înhumarea n'a avusese loc, că racla nu mai apăruse, că locul de groapă era de vânzare... în târgul liber, că mortul era sănătos tun și protesta contra mistificației și în fine că ajutorul fusese încasat de declarant.

Georgescu a fost deferit parchetului pentru escrocherie.

Între timp însă s'a procedat în prealabil la anularea decesului.

Ceeace tribunalul a admis eri anulând actul.

Ca să-și recupereze o veche datorie

D. V. Arsenian, comerciant angrosist din Galați, pentru a obține plata unei datorii dela un debitor al său din Călărași, a urat de un mijloc inedit:

Profitând anume de împrejurarea că debitorul său i-a comandat un nou stock de mărfuri, d. Arsenian i-a comunicat că nu-i mai trimite mărfuri de cât contra rambursă. Clientul a acceptat—și coletul i-a fost expediat.

La primirea pachetului, destinatarul a plătit valoarea la poștă. Nu mică i-a fost însă mirarea când a constatat că înăuntru, în locul mărfei comandate, se afla doar un împunător stock de bolovani și pietriș. Mirarea i-a trecut totuși repede, când peste mărfurile bine stivuite a descoperit o factură cu mențiunea scrisă de mâna expeditorului: „Nu te supăra. Este o veche datorie".

Clientul n'a voit să știe de glumă ci i-a dat în judecată pe d. Arsenian obținând chiar condamnarea lui pentru escrocherie.

Sentința tribunalului Ialomița care pronunțase condamnarea aceasta a fost atacată cu apel la Curtea din București s. II, formată cu d-nii consilieri Orleanu, Docan și Cernăteanu ce s'a pledat eri.

Atât d. procuror Gică Ionescu cât și apărarea prin d. av. Chihaia au pus concluzuni pentru admiterea apelului și achitarea inculpatului pe temeiul că acesta n'a făcut decât să uzeze de un truc pentru a-și recupera o datorie, ceeace exclude intenția frauduloasă de esența delictului.

El n'a făcut deci decât să obție un drept al său valabil și recunoscut, dela un debitor de rea credință.

Lipsind elementul intențiunei frauduloase, nu se poate spune astfel că a existat escrocherie.

Curtea după deliberare a admis apelul achitând pe apelant de orice penalitate și stabilind tot odată interpretarea că: manoperele utilizate de un creditor pentru a-și recupera o creanță pentru a intra adică în drepturile sale, nu pot să constitue delictul de escrocherie.

Procesul furnizorilor tunelului Teliu

Am scris la timp că organele ministerului finanțelor au dresat deunăzi proces-verbal de contravenție la legea contribuțiilor directe, contra unuia dintre principalii furnizori și făuritori ai tunelului Teliu — d. Iulius Berger, reprezentantul firmei germane cu acelaș nume — pe motiv că n'a vărsat la casieria publică impozitele, pe cifra de afaceri, suvenite statului, asupra sumelor (de circa 200 milioane lei) încasate în contul furniturilor.

Împotriva acestui proces-verbal contravenientul a declarat apel — ce s'a rezolvat Sâmbătă.

Tribunalul s. II, format cu d-nii judecători Crupenschi și Gheorghiade, constatând că întreprinderea și-a avut reședința — pe tot timpul lucrărilor ce a efectuat — în Brașov și că în Capitală n'are nici măcar un sediu secundar, și-a declinat competența de a judeca afacerea în favoarea tribunalului din Brașov.

Au fost trimiși în judecată

D. jude instr. Roșnovanu a dat eri ordonanță definitivă de trimitere în judecata tribunalului corectional contra următorilor:

1. *Gh. Tudose*, primarul comunei Stoenești, jud. Ilfov, pentru luare de mită.

Numitul este învinuit că a mustars din cassa comunei suma de lei 164 mii, destinată lucrărilor de asanare a comunei, pe care și-a însușit-o.

2. *Ion G. Ogrinjeanu*, dispărut, fost distribuitor al produselor fabricei D. M. Bragadiru.

Inculpatul abuzând de încrederea patronilor săi și-a însușit vreo 130 mii lei din încasările curente.

3. *Pârvu Fotache*, fost locotenent, reformat.

Acesta e învinuit că — pe când se găsea în cabinetul guvernatorului Băncii Naționale a României spre a obține rezolvarea unei cereri de ajutor — a profitat de neatenția celor prezenți spre a fura o pălărie de pe masă, un pardestu din culer și... o mașină de scris!

4. *Ion Vasilescu*, primarul comunei Lupeasca; 5. *Gheorghe Poporici*, notarul său; și 6. *Marin Albu*, secretarul comunei pentru vina că au confecționat un certificat fals atestând că locuitorul *Carol Bratiș*, din localitate, este muncitor de pământ pe când în realitate era tinichigiu.

Deoarece Bratiș a apucat să se folosească de actul fals spre a scăpa de o urmărire penală, a fost trimis în judecată și el conf. art. 126 c. pen. (uz de fals).

Deturnări de garanții

Nicolae Drăgoi, patronul agenției cu acelaș nume, din bul. Elisabeta, care se specializase—și lansase chiar genul,—în spolierea amatorilor de slujbe, prin deturnarea garanțiilor constituite de aceștia, a fost deferit parchetului pentru o nouă serie de isprăvi.

A angajat anume numeroși funcționari pentru pretinsele trebuințe ale biroului său; le-a stors sume considerabile cu titlu de garanții; și apoi i-a concediat în massă, oprindu-le însă banii sub pretext că îi va convoca spre a le restitui sumele după ce se va convinge că n'au comis vreo incorectitudine în serviciu.

Dosarul s'a trimis, cu acțiune publică directă, deschisă de d. procuror Macovei, pentru înșelăciune—în judecata tribunalului corecțional unde Drăgoi mai are un proces de acest fel pendinte.

Procesul Astra Română-Fr. Câmpeanu

Curtea de apel s. I din București, — formată cu d-nii consilieri Coman Negoescu, Leonida Popescu, N. Georgescu și procuror Ieneescu — a judecat acțiunea întreprinsă de frații Câmpeanu pentru rezilierea contractului prin care au concesionat societății „Astra-Română" exploatarea subsolului petrolifer al moșiei Răzvad (Dâmbovița) în întindere de circa 60 ha.

Reclamanții susțin că actul de concesiune cată a fi desființat pe temeiu că societatea concesionară — la adăpostul și sub pretextul acordului petrolifer de restrângerea producției din 1930 — a redus extracția dela 50 vagoane pe zi la 7—11.

În prima instanță (trib. Ilfov s. III) acțiunea a fost respinsă de plano, principal.

Judecata a avut în vedere că beneficiara unei părți din redevență — Creditul Minier s. a. — s'a opus la reziliere.

Curtea însă a reformat teoria tribunalului asimilând concesiunea cu o închiriere și statuând că chiar și o parte numai dintre concedenți pot cere rezilierea indiferent de opunerea celorlalți.

S'a înlăturat deasemenea și obiecțiunea achiesării — produsă prin faptul primirii redevenței reduse — invederându-se că redevența n'a fost acceptată de beneficiarii ei ci de creditorii acestora, urmăritori.

Eri s'a judecat procesul în fond.

Pronunțarea hotărîrii s'a amânat la 31 cri.

Achizitor clandestin

Parchetul a fost sesizat eri cu anchetarea unui gen nou de infracțiune.

E vorba de indeletnicirea încercată de un d. G. Constantinescu care dându-se drept reprezentantul „administrației marilor cotidiane din Capitală, încasa anunciuri și abonamente, pentru acestea, liberând — victimelor—chiar chitanțe fictive de încasarea sumelor pe cari însă și le adjudeca în folos personal.

Isprava ingeniosului infractor n'a fost demascată, deși se practica de multă vreme, decât deabia prin reclamațiunea făcută eri parchetului de d. dr. Simon Eigher, din b-d. Elisabeta.

S'a dispus anchetarea cazului.

Curierul Curții de conturi

NEREGULILE DELA PERCEPȚIA SATUL VECHI, JUD. DOROHOI

Pentru delapidarea săvârșită de fostul perceptor Al. Petrescu dela Percepția Satul Vechi, Dorohoi, de lei 73.341, — Ministerul Finanțelor a condamnat, solidar cu principalul vinovat, pe ad-torul financiar D. Mangiurea, pe controlorul fiscal Al. Popescu, și pe controlorul șef Gh. Popescu, pentru lipsă de supraveghere și verificare.

Curtea, secția 3-a, având a judeca apelurile îndreptate contra deciziei de condamnare, în ședința de eri, a infirmat decizia în ceeace privește pe perceptor, ca dată fără competență, întrucât numitul funcționând pe răspunderea ad-torului financiar, numai acesta avea calitatea de a da decizii de condamnare, și a amânat pronunțarea asupra celorlalte apeluri la 24 Mai a. c.

PENSIONAREA FUNCȚIONARILOR ORIGINARI DIN TERITORIILE ALIPITE, DAR CARI LA DATA UNIRII ERAU IN TERITORII ALIPITE ALTOR STATE

Consiliunea de pensii prin decizia No. 6406/1931 a respins ca neîntemeiată cererea de înscriere la pensie a d-nei Emma Ludwig, pe considerațiunea că numita nu se găsea în serviciu pe teritoriul revenit României cu ocazia unirii, ci la Bratislava în Cehoslovacia, unde a funcționat până la 31 Octombrie 1919 și deci nu intră în niciunul din textele legii generale de pensii dela 1925 și nici în art. 8 din legea modificatoare de la 1929. Contra acestei decizii numita a făcut apel pe motivul că nu este echitabil ca funcționarii, cari la data desmembrării fostei monarhii austro-ungare se găseau în diferite slujbe, în teritorii ce s'au alipit altor State, să fie excluși dela beneficiul dispozițiunilor din legile de pensiuni ale Statului nostru, atâta vreme cât ei s'au întors în țara lor de origină atunci când lucrurile s'au normalizat și au depus jurământul de credință fiind astfel cetățeni români. Apelanta cerea deci ca, în baza unor principii de echitate să fie încadrată în dispozițiunile art. 8 din legea dela 20 August 1929 și să fie înscrisă, conform legilor de pensiuni în vigoare în teritoriile liberate.

Curtea, secția I-a, judecând eri apelul numitei, l-a respins ca nefondat, stabilind că principiile de echitate nu pot conduce la deschiderea unor drepturi de pensiuni, atâta vreme cât legiuitorul, prin dispoziții formale, nu a încadrat atari cazuri.

PENSIUNILE OFITERILOR PROVENIȚI DIN FOSTA ARMATA RUSĂ

Casa generală de pensiune declarase apel contra deciziei No. 14102/931 a Comisiei de pensii prin care se recunoscuse d-lui general în rezervă Mihail Scodasek, provenit din fosta armată rusă, o pensie de bază de lei 1.418, lunar, calculată la media pe ultimii doi ani a soldelor gradului corespunzător în armata română, sporită cu 1/5. Casa generală de pensiuni susținea în apel că greșit i s'a calculat pensia d-lui general M. Scodasek pe baza soldelor gradului corespunzător în armata română, întrucât legea vorbește de soldele efectiv primite, adică soldele din armata rusă și că, în orice caz, sporul de 1/5 nu trebue calculat pentru timpul anterior intrării României în război — 16 August 1916 — întrucât în acel timp acest spor nu era primit de ofițerii români.

Curtea, secția I-a, pronunțându-se eri asupra apelului l-a admis în parte considerând că primul motiv de apel este neîntemeiat, întrucât legea nu face distincțiunile arătate de Casa generală de pensiuni, iar în ce privește sporul de 1/5 a stabilit că el este calculabil la pensie numai cu începere dela 16 August 1916, întrucât este inechitabil ca ofițerii proveniți din armatele străine să aibă drepturi mai mari decât ofițerii români mobilizați în război.

Programul primirii soc. „Tinerimea Română" la Iași

Luni, 22 Maiu, ora 19, școalele din Iași primesc pe excursioniști și îi conduc cu muzici și fanfare; ora 19.30: Se va juca Hora Unirii în piața Unirii.

Marți, 23 Mai, ora 9: Tedeum în catedrala mitropolitană (binecuvântarea premianților și conducătorilor societății); ora 10—12.30: Vizitarea monumentelor istorice ale Iașilor, sub conducerea d-lui prof. universitar O. Tafrali; ora 15.30: Mare festival artistic la teatrul Național (cuvânt festiv rostit de d. prof. universitar Popescu-Spineni); ora 17.30: Marșul spre universitate cu muzici și fanfare; ora 18.30: Recepția „Tinerimii Române" în aula universității; ora 19: Masa comună la liceul internat, oferită de municipiul și prefectura Iașilor; ora 23: Petrecere pe [illegible] în grădina [illegible]

Acţiunea antirevizionistă

— Către toţi românii uniţi —

Marele războiu ce a zguduit din temelii lumea, a făcut să sune şi pentru naţia românească ora mântuirii. Dobândirea unităţii noastre naţionale n'a fost un act de cucerire brutală, de spoliaţiune, ci un act de dreptate istorică, Dumnezeească. N'am luat ce era al altora, ci am aşezat hotarele dealungul pământului ce al nostru a fost dela zămislirea neamului românesc. Noi am muncit acest pământ, noi l-am apărat cu jertfe de sânge; libertatea şi stăpânirea acestui patrimoniu naţional a fost „visul neîmplinit" de veacuri, vis de dragul căruia au „răposat şi moşii şi părinţii" martirii.

Asupritorii de altădată însă nu pot uita prada bogată, mănoasa glie românească. Prin tângolri, mistificări, vicleşug, chiar şi prin ameninţări, ei intreţin de ani o acţiune de propagandă pentru revizuirea tratatelor de pace şi a hotarelor, acţiune ce se inteţeşte pe zi ce merge. România — increzătoare în dreptatea cauzei sale — a privit cu calm la aceste svârcoliri neputincioase. Adversari de rea credinţă însă, ar putea interpreta liniştea noastră drept resignare, increderea noastră tăcută drept abdicare. Opinia publică a început deci să reacţioneze. Marele ziar românesc „Universul" — expresiune fidelă a sentimentelor întregii ţări — a luat frumoasa iniţiativă a organizării şi cordonării manifestaţiunilor naţionale pentru respectarea tratatelor de pace şi pentru apărarea graniţelor ţării. Azi, dela un capăt la altul, ţara se mişcă, afirmând — alături de prietenii şi aliaţii noştri — cu incredere şi tărie drepturile noastre sfinte.

Noi românii uniţi, dintru început am fost alături: am luat parte la toate manifestaţiunile antirevizioniste. Am urmat glasul sângelui, porunca sfântă de dincolo de mormânt a lui Inocenţiu Micu Klein, Petru Maior, Gh. Şincai, S. Bărnuţiu, Axente Severiu, Gh. Bariţiu, T. Cipariu, Aug. Bunea, dr. I. Raţiu, Vasile Lucaciu, dr. Ciordaş şi a altor nenumăraţi martiri şi luptători, cari toţi au trăit şi au murit pentru redeşteptarea noastră naţională, în slujba idealului unităţii româneşti.

Când acţiunea antirevizionistă se intensifică şi se generalizează în cuprinsul hotarelor noastre şi la toţi prietenii şi aliaţii noştri, ne adresăm către toţi credincioşii sfintei noastre biserici naţionale cu un apel izvorît din conştiinţă înfăţişată prin faptele trecutului nostru:

Români uniţi, ridicaţi-vă în tot cuprinsul ţării! Alergaţi cu toţii la grandioasele manifestaţiuni ce se vor ţine la 28 Mai la Bucureşti şi în toate localităţile din ţară! Manifestaţi prin numărul vostru, prin cuvântul vostru hotărît, pentru dreptatea românească, pentru integritatea patrimoniului nostru naţional! Contribuiţi la desăvârşirea frontului atotcuprinzător al conştiinţei naţionale, care nu admite cu nici un preţ ştirbirea drepturilor noastre sfinte!

Glasul unanim al ţării va fi auzit pretutindeni: vor afla prietenii, dar vor şti mai ales duşmanii, că toată suflarea românească este hotărîtă a muri „mai bine în luptă, cu glorie deplină" cât să mai tolerăm profanarea gliei strămoşeşti.

Vor şti duşmanii, se vor cutremura şi se vor astâmpăra!

Dreptatea va triumfa!

Cluj, 17 Mai

ASOCIAŢIA GENERALĂ A ROMÂNILOR UNIŢI

Preşedinte, **Valeriu Pop**, fost ministru

Secretar general, Prof. Augustin Popa, deputat

Combaterea omizilor

Ministerului agriculturii i s'a semnalat în câteva judeţe puternică invazie de omizi aparţinând speciei **pentophora morio**, care distruge iarba, lăsând în urma lor pământul gol.

Împotriva lor trebuie aplicat sistemul de combatere prin ajutorul paravanelor de tablă, în felul celui întrebuinţat împotriva lăcustelor.

Partea paravanului dinspre omizi să fie udă cu păcură.

Omizile trebuc stropite cu petrol sau arse cu paie, spre a fi omorîte, în felul acesta se poate preveni înmulţirea acestor omizi pentru anul viitor.

O impresionantă sinucidere la Botoşani

Botoşani, 20 Mai

Autorităţile locale au fost încunoştinţate despre impresionanta sinucidere a femeii Maria Neculai Hiduc, de 41 ani, din comuna Nicseni.

Numita, suferind de mulţi ani, de o boală incurabilă, începuse, în ultimul timp să dea semne de alienaţie mintală. Cu toate acestea, nimeni din jurul ei nu se alarmase de oarece fiecare o credea mai mult nervoasă decât nebună.

Vineri seara, în timp ce bărbatul Maziel, anume Neculai Hurduc, era încă la câmp, Maria, într'un ultim acces de furie şi disperare, s'a dus la fântâna din uliţa satului şi s'a aruncat în fundul ei.

Când bărbatul s'a întors acasă şi nu şi-a mai aflat femeia, a purces să o caute.

După multă trudă un săteean care încercase să scoată apă, a găsit trupul femeii moarte.

Întrucât nu sunt bănuieli, parchetul a autorizat înmormântarea.

Comerţul nostru cu Germania şi Cehoslovacia

— Măsurile ministerului de industrie —

În ultimul timp, situaţia exportului nostru îndrăzneţindu-se, guvernul a hotărît să ia măsuri de apărare, cari să fie aplicate neîntârziat. În acest scop, s'a ţinut eri o consfătuire între reprezentanţii Băncii Naţionale şi ai ministerului de industrie, în care s'a hotărît restrângerea importului din Germania şi Cehoslovacia.

Organele ministerului de industrie au primit dispoziţiuni să alcătuiască liste de noui articole cari urmează să fie contingentate.

Măsura ce se va lua tinde să reducă importul din aceste ţări la limita exportului nostru.

După cifrele oficiale, importul nostru în Germania pe trimestrul Ianuarie — Martie s'a ridicat la 15.336 tone în valoare de 647.711.000 lei, pe când exportul nostru în Germania, tot pe trimestrul Ianuarie—Martie 1933, n'a fost decât de 341 milioane lei.

Din Cehoslovacia am importat în trimestrul Ianuarie—Martie 14.097 tone în valoare de 341 milioane lei şi am exportat produse numai pentru o valoare de 122.087.000 lei.

Grâul de toamnă periclitat

— Lămuririle ministerului agriculturii —

Săptămâna trecută timpul a continuat să fie variabil cu ploi abundente în tot cuprinsul ţării. Temperatura mijlocie nu a atins nici acum nivelul normal pentru această epocă.

Vegetaţia este abundentă însă întârziată de desvoltare. Pe alocuri, grâul de toamnă a început să îngălbenească din cauza timpului răcoros. Însămânţările de primăvară au răsărit bine şi se înfăţişează normal; au însă nevoie de mai multă căldură.

Semănăturile de porumb nu s'au terminat încă pretutindeni. Starea pomilor cu excepţia soiurilor timpurii este satisfăcătoare; deasemenea şi aceea a viilor. Fâneţele sunt excelente şi păşunele au iarbă din belşug.

Indicile zilnic ale bursei Bucureşti

(calculat de Institutul românesc de conjunctură)

Iată cum a evoluat indicele valorilor în Bursa Bucureşti, în cursul ultimei săptămâni:

Data	Indice — Acţiuni: Bancare	Petrolifere	Industriale	General	Indice-Valori cu venit fix: Rente de Stat	Scrisuri funciare	General
1933							
12 Maiu	41,42	9,48	126,70	36,78	60,59	63,93	62,96
15 „	42,03	9,57	127,10	37,11	60,51	63,11	61,81
16 „	42,06	9,65	126,30	38,10	60,75	62,65	61,60
17 „	42,60	10,15	131,37	38,50	60,72	62,23	61,52
18 „	42,51	10,33	130,88	38,60	60,67	62,93	61,80
19 „	42,84	9,90	130,27	38,03	60,41	62,84	61,67

Pentru acţiuni s'a întrebuinţat media geometrică, iar pentru valori cu venit fix media aritmetică.

În calcularea indicelui au intrat următoarele valori: 12 acţiuni (4 bancare, 4 petrolifere, 4 industriale).

6 valori cu venit fix (6 rente şi 3 scrisuri funciare).

Gimnaziul mixt „Principele Carol" din Sânnicolaul-Mare-Banat

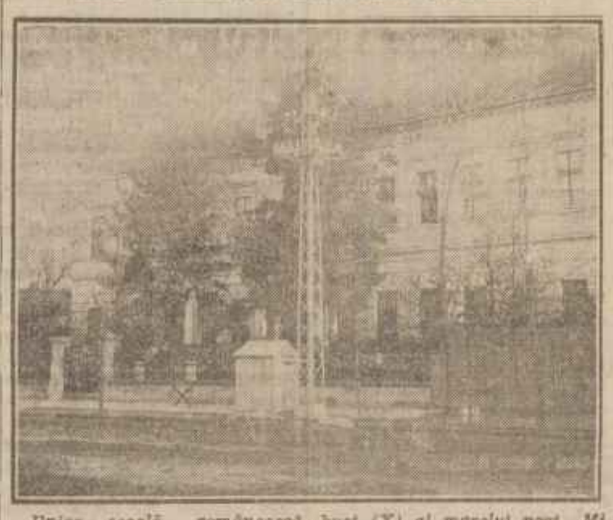

Unica şcoală românească secundară pe graniţa de Vest a ţării, la două hotare, spre Ungaria şi Iugoslavia. În parcul din faţa clădirii a fost ridicat din anul 1925 monumentul-bust (X) al marelui poet Mihail Eminescu.

La concursurile „Tineretii române", gimnaziul a luat trei premii. Directorul şcoalei este d. Theodor Bucurescu.

STAREA TIMPULUI

Primăvară sau toamnă?

— Timpul se menţine variabil —

Din nou ploi şi frig. Parcă nu se mai sfârşeşte! Eri cel puţin am avut la Bucureşti o adevărată zi de toamnă. De altfel din toate părţile ţării ni se comunică un acelaşi timp mohorît, rece şi ploios. Luna Mai anul acesta de pe acum se desemnează ca una din cele mai reci luni de primăvară, observate în ultimul deceniu.

Ploile de azi deşi au căzut cu intermitenţă, au avut totuşi un caracter general. A plouat în toată ţara, ba la munte a şi nins. Ni s'a semnalat zăpadă atât în Prahova cât şi în Dâmboviţa.

Cantităţile de apă culese variază între 4 şi 12 litri la metru pătrat. Ele au fost mai mari în jumătatea de Est a ţării şi în special în Basarabia şi mai reduse în regiunea de câmpie. În Capitală, pluviografele observatorului Filaret au înregistrat în ultimele 24 de ore, 5 mm. de apă.

Din cauza curenţilor de aer ce coboară actualmente dinspre NE temperaturile se menţin coborîte. Cele mai mici valori s'au observat la Sinaia şi Predeal, unde termometrul arată 3 grade, în timp ce la Bucureşti el s'a ridicat dela 12 grade dimineaţa până la 19 grade la prânz, cifră ce reprezintă cea mai mare valoare din ţară. Să nu se înregistreze nicăeri 20 de grade în mijlocul lui Mai, iată într'adevăr un fenomen meteorologic destul de neobişnuit.

Tabloul unui timp tomnatic a fost completat pe ziua de eri şi de acţiunea unui vânt destul de supărător. El a suflat cu o tărie mijlocie de 7—8 metri pe secundă, atingând însă în unele rafale până la 12 m. pe sec.

AN EXCEPŢIONAL?

Timpul acesta exasperant, ne-a făcut să cercetăm puţin observaţiile meteorologice strânse cu ani în urmă. Luna Mai este într'adevăr o lună capricioasă. De multe ori ea prezintă o pluviozitate ce întrece cu mult lunile vecine, aproape totdeauna este bântuită de averse şi furtuni şi regulat oferă surpriza răcirilor bruşte. Să nu credem însă că anul acesta nu şi-a mai avut asemănare. În 1874, în 1880 şi mai cu seamă în 1902 luna Mai a fost şi mai friguroasă. În 1902 barem, îngheţul s'a întins până în câmpia ţării, la Bucureşti înregistrându-se — 1 gr.

Evident, 1933 nu se aşează printre asemenea ani excepţionali, dar nu e mai puţin adevărat că el se arată ca un an rece. Faptul că ne găsim într'o serie de ani în care activitatea soarelui — sub influenţa căruia nu se poate tăgăduí că se găsesc şi multe din fenomenele pământeşti — trece printr'un minimum, ar putea să ne explice în bună parte şi anomaliile atmosferice de acum.

TIMPUL PROBABIL

În ultimele două zile, o nouă depresiune s'a format între Balcani şi Asia Mică. Influenţa ei am resimţit-o din plin pe ziua de eri şi încă o vom mai simţi. Se pare că ea se retrage uşor spre Est, aşa încât pentru Ardeal şi Nordul-Extrem al ţării putem anunţa o înseninare a cerului şi o creştere a temperaturilor.

În celelalte regiuni însă, timpul se va menţine variabil, cu ploi intermitente şi vânt dela E şi NE. Temperaturile nu vor suferi variaţiuni însemnate.

Mutările în armată

— Dispoziţiile ministerului apărării naţionale —

S'au dat dispoziţiuni de ministerul apărării naţionale, comandamentelor corpurilor de trupă şi serviciilor asupra modului cum se vor face mutările în interesul serviciului şi după cerere, pe ziua de 1 Octombrie 1933. În ordinul general-rul 8 din acest an, se arată ce anume ofiţeri se vor propune la mutare, ce motive trebuesc avute în vedere la propunerea ofiţerilor la mutări, cari ofiţeri nu vor fi propuşi la mutare în interesul serviciului (este vorba de ofiţerii cari s'au făcut vinovaţi de neglijenţe în executarea serviciului, nedestoinicie în comandă sau diferite alte greşeli). În acelaş ordin, se arată cari ofiţeri vor putea cere mutarea dintr'o unitate într'alta; deasemeni se arată şi normele de avut în vedere la rezolvarea cererilor.

Cotele adiţionale prevăzute în legea drumurilor

— Instrucţiunile ministerului de finanţe —

Prin noua lege a drumurilor s'au prevăzut noui cote adiţionale, care se calculează asupra tuturor veniturilor nete supuse la impozitele elementare prevăzute în legea pentru unificarea contribuţiunilor directe, prin derogare dela dispoziţiunile art. 66 şi 68 din această lege pentru veniturile proprietăţilor agricole şi clădite.

Aceste cote sunt fixate uniform pentru întreaga ţară astfel:

3% asupra veniturilor din proprietăţile agricole; 2% asupra veniturilor din proprietăţile clădite şi celor asimilate lor (terenuri virane); 2,5% asupra veniturilor comerciale şi industriale; 2% asupra veniturilor din profesiuni şi alte ocupaţiuni; 1% asupra veniturilor din averi mobiliare; 0,30% asupra veniturilor din salarii şi pensiuni.

Industriile forestiere vor beneficia de un scăzământ de 25% din impozitele calculate după normele de mai sus.

Minimum de impunere pentru fiecare locuitor (bărbat major) va fi suma de 50 lei anual.

Invalizii, orfanii, văduvele de război şi veteranii din războiul pentru independenţă din 1877—1878, precum şi văduvele lor sunt scutite atât de cotele adiţionale prevăzute în acest articol, cât şi de taxa fixă prevăzută în alineatul precedent.

De asemenea locuitorii peste 60 de ani, cei sub 21 de ani şi femeile văduve, care au venituri agricole impozabile sub 3000 de lei anual, sunt scutiţi de cotele adiţionale drumari asupra veniturilor din proprietăţile agricole.

Sunt scutiţi de asemenea de această taxă fixă studenţii şi acei cari fac serviciu militar sub arme.

Prin art. 30 din legea drumurilor se prevede că aceste cote pentru drumuri se constată şi se împlinesc pentru fiecare comună în parte şi aşezarea lor se face anual, odată cu impozitele directe ale statului, pentru acele ce se stabilesc anual de instanţele de impuneri anuale şi la recensământul general, de comisiunile respective, pentru acele ce se stabilesc la recensământul general.

Aceste noui cote urmând a se aplica cu începerea exerciţiului 1933—34, instanţele de impuneri vor dispune, ca odată cu impunerile ce vor face pentru veniturile agricole, să stabilească şi adiţionalele pentru drumuri ce urmează a fi plătite de contribuabili respectivi. Se va ţine seama de dispoziţiunile legii drumurilor mai sus arătată pentru contribuabili cari beneficiază de scutirea plăţii acestor adiţionale, făcându-se menţiune în matricolă despre această scutire, care se acordă numai pe baza dovezilor ce vor produce.

Defraudări la ministerul de finanţe iugoslav

Belgrad, 20 (Uhlstein). — Au fost arestaţi mai mulţi funcţionari ai ministerului de finanţe, acuzaţi de defraudări la casa generală de pensiuni. Se spune că totalul defraudărilor s'ar ridica la 5 milioane dinari.

Ziua cărţii

Expoziţia cărţii la teatrul Naţional

M. S. Regele a vizitat ieri expoziţia cărţii organizată în foyerele Teatrului Naţional de editurile româneşti. Expoziţia a fost organizată de d-nii Soare Z. Soare şi Traian Cornescu.

Expun cărţi editurile: „Cartea Românească", „Universul", „Ciornei", Casa şcolelor, Socec, „Cugetarea", „Vremea", etc.

În tot cursul zilei un public numeros a vizitat această frumoasă realizare culturală.

Banchetul dela „Cina"

Aseară, la ora 9, societatea editorilor români a oferit d-lui prof. D. Gusti, ministrul instrucţiunii, un banchet la restaurantul „Cina".

Au participat d-nii prof. D. Gusti, ministrul instrucţiunii, Stelian Popescu, fost ministru, Em. Bucuţa, secretar general, prof. I. Simionescu, Alexeanu, ad-torul Casei şcoalelor, Kiriţescu, director inv. superior, Liviu Rebreanu, Cornelliu Moldovanu, Radu Rosetti, Ion Agârbiceanu, Em. Tăţărăscu, Pavel Suru, I. Zaharof, Victor Eftimiu, Ion Marin-Sadoveanu, Romulus Dianu, Ion Minulescu, M. Sorbul, V. V. Haneş, Petre Ghiţescu dir. inv. primar, Apostol D. Culea dir. culturii poporului, Soare Z. Soare, Caton Teodorian, S. Ciornei, Camil Petrescu, etc.

TOASTURILE

D. IOANIŢIU în numele iniţiatorilor sărbătoririi, ridică paharul întâi pentru M. S. Regele şi apoi pentru d. ministru Gusti care, ca ministru al culturei, a reuşit să aşeze cartea în cadrul realizărilor practice.

D. EM. TATARESCU (Craiova) spune că după epoca şi ziua rentelor, a petrolului, ziua electorală, sperăm că de azi vom avea o zi a cărţii şi d. ministru Gusti este marele ei editor.

D. CORNELIU MOLDOVANU închină pentru editori şi librari.

D. PAPEL SURU închină pentru d-nii Gusti, Bucuţa şi Culea.

D. FISCHER-Galaţi, închină pentru d. ministru Gusti.

D. ADRIAN MANIU: Ziua pe care d. ministru Gusti a întemeiat-o, ar fi fost preţuită de Eminescu, ar fi fost binecuvântată de Văcăreşti.

E o zi de viţelie şi subt binecuvântare regească i s'a pus piatră de temelie. De aceea urmaşii vor preaslăvi pe întemeietor.

D. ION MINULESCU închină pentru poporul care în ziua de azi şi-a manifestat increderea în cuvântul Regelui, preţuind cartea.

D. ION AGARBICEANU: Prin înfrăţirea pământului cu sufletul se aşteaptă o nouă însămânţare de gând românesc, organizată spre muncă şi creaţie. Făgăduieşte tot concursul Astrei.

D. CATON TEODORIAN oferă d-lui ministru o colecţie a editurii autorilor dramatici.

CUVANTAREA D-LUI MINISTRU GUSTI

D. ministru aminteşte că un boer moldovan parlamentar pe vremuri, nu ştia cine a fost Caragiale şi refuza să-i voteze o pensie văduvei lui, neînţelegând rostul fantezistilor.

Vremile de azi sunt greele şi materialiste, dar trebue să luptăm şi vom învinge. Pentru ziua de azi am repurtat o biruinţă. D. ministru mulţumeşte colaboratorilor săi d-nii Bucuţa, Culea, Corneliu Moldovanu, Ciornei, Em. Tătărăscu.

M'a impresionat şi azi prezenţa totdeauna la datorie a Astrei.

Avem o datorie naţională să ne apărăm spiritualicesteşte graniţele şi să lăsăm la oparte miopia nevoilor urgente, şi să ne ocupăm de permanenta nevoe a spiritualizării.

În această luptă vom avea cel mai bun colaborator în învăţător, preot şi profesor. Pe aceştia trebue să-i chemăm alături de noi.

Să facem aşa fel ca ziua cărţii să fie un fel de pedagogie, un fel de mijloc educativ de întrebuinţare a cărţii.

Închină pentru bunele nădejdi de viitor ce se întrevăd începând de azi.

Expoziţia bibliotecii „Ion I. C. Brătianu"

La biblioteca „I. I. C. Brătianu" s'a organizat o interesantă şi am putea spune unică în acest gen, expoziţie de cărţi vechi cari aparţin preocupărilor spirituale al orientului şi extremului Orient.

Gravuri, stampe, legături, cărţi rare iată ce găseşti în sanctuarul cultural al acestei instituţii.

Gravurile sunt o adevărată capodoperă. Nu vom putea trece în revistă toate lucrările expuse. Ne mărginim pentru data aceasta să relevăm nişte gravuri de Kunevski cu interesante tălmăciri din cei 49 de zeni de Tamenago Shounsoni.

Expoziţia bibliotecii „Ion I. C. Brătianu" stă deschisă încă câteva zile. Publicul iubitor de artă îl îndemânăm să o viziteze întrucât merită tot interesul.

Congresul bibliotecarilor

Cu prilejul zilei cărţii s'a ţinut eri dimineaţă, la Academia română, şedinţa de inaugurare a congresului bibliotecarilor români.

Au asistat numeroşi bibliotecari şi literaţi.

D. BIANU arată că fiind rugat să prezideze această şedinţă, o primit, cu toate că vârsta nu-i mai permite.

Fiind cel mai vechi bibliotecar îşi poate da mai bine seama ce înseamnează dragostea de a colecţiona cărţi şi de ce înseamnă folos poate fi o bibliotecă.

Din prielnă că poporul nostru e încă refractar mijloacelor de luminare, nu avem până acum o casă de colectivizare a cărţilor.

D-sa expune apoi diferitele metode de catalogare a cărţilor şi felicită pe congresişti pentru osteneala ce şi-au dat-o, venind să ia parte.

D. EM. BUCUŢA roagă pe d. Bianu să dea tot sprijinul — de care e capabil prin lunga sa experienţă — pentru organizarea bibliotecilor păstrătoare de cărţi vechi şi noui.

Ziua cărţii a pornit din iniţiativa bibliotecarilor. Ei trebuesc încurajaţi în marea lor operă de culturalizare, pe care o întreprind.

•

Participanţii la congres au vizitat apoi toate sălile în care sunt expuse vechile cărţi româneşti. Asupra tuturor acelor volume, d. Bianu a dat amănuntele necesare.

Şedinţa de după amiază

Congresul a continuat după amiază, la ora 3 jum., sub preşedinţia d-lui ministru D. Gusti.

M. S. Regele Carol II a delegat pe d. N. M. Condiescu să-L reprezinte la această şedinţă.

D. prof. *I. Simionescu* a citit raportul despre literatura ştiinţifică.

D-sa arată că la noi s'a crediţat părerea că literatura ştiinţifică este necesară numai specialiştilor. Ea trebue să folosească însă tuturor. Avem numeroase cărţi ştiinţifice, editate fie de Casa şcoalelor, fie de instituţiile particulare de editură.

D-sa cere ca, mai ales în învăţământ, să se recomande cărţile de ştiinţă româneşti, în locul lucrărilor străine.

Statul ar trebui să continue editarea de cărţi pentru popularizarea ştiinţei.

D. *Corneliu Moldovanu*, preşedintele „Soc. scriitorilor români" a vorbit despre colaborarea dintre editor şi autor.

O politică a culturii nu se poate face într'un spirit politicianist. Raporturile între stat şi carte s'au mărginit la nişte ajutoare şi cumpărări de cărţi.

Pr. *I. Agârbiceanu* a citit raportul despre: Cartea şi biblioteca populară.

Propune răspândirea în popor a cărţilor alese cu subiecte din literatura universală, culegere de basme, etc.

Cartea populară trebue să fie bine executată şi să aibă ilustraţii în text.

Cea mai bună carte pentru popor e calendarul, atunci când e bine executat.

D. *N. M. Condiescu*, în numele fundaţiunilor regale, aduce la cunoştinţă, din insărcinarea M. S. Regelui, că M. Sa a luat hotărîrea reapariţiei revistei „Lamura".

De asemeni, Majestatea Sa intenţionează să scoată o mare revistă, care să fie redactată de tot ce cultura noastră are mai de seamă, în toate direcţiile.

D. ministru *Gusti* mulţumeşte M. S. Regelui, în numele congresului, pentru aceste iniţiative.

D. *Ionniţiu*, în numele asociaţiei editorilor, arată sforţările făcute de editori în direcţia cărţii.

Editura românească trebue ajutată de stat, pentrucă ea nu are numai un rol comercial, ci şi unul cultural.

D. *Pavel Suru* face un istoric al caselor de editură dela noi.

Exprimă mai multe dezideratе, pentru a se ajuta editurile.

D. prof. *C. Kiriţescu* constată că românul nu citeşte nu numai cărţi, dar nici chiar ziare.

Este novoe de o educare a gustului de citit şi această sarcină incumbă şcoalei. Ea are datoria nu atât de a da cunoştinţe, cât de a forma gustul şi deprinderea pentru citit.

D. prof. *Gh. Adamescu* spune că după cum guvernele au datoria să oprească otrăvirea cu stupefiante, trebue, de asemeni, să interzică răspândirea cărţilor scandaloase cari otrăvesc sufletul cititorilor.

D. *Tătărăscu* cere lămuriri cu privire la posibilităţile de funcţionare a editurii de stat.

D. ministru *D. Gusti* propune continuarea discuţiilor în sânul comitetului organizator.

D. *R. Dianu* întreabă ce măsuri înţelege să ia statul pentru apărarea editorilor din provinciile sfâşiate, mai ales la graniţă, unde au fost distruşi de străini.

D. *Ludovic Daus* spune că unele judeţe cheltuesc mari sume de bani cu subvenţii pentru reviste. Aceste sume ar putea servi pentru publicarea de cărţi alese.

D. *P. Panaitescu* a făcut câteva observaţii tot în legătură cu editura de stat.

După ce d. *Em. Bucuţa* a dat cîtire propunerilor făcute în timpul dezbaterilor, congresul a fost închis la ora 6 d. a.

Gömbös la Viena

Viena, 20 (Rador). — Goemboes, primul ministru al Ungariei, a sosit azi la Viena, într'o vizită cu caracter privat.

Cu această ocazie, d. Goemboes a vizitat pe cancelarul Dollfuss, cu care a discutat problemele în legătură cu acordul comercial dintre Austria şi Ungaria.

Convocarea comisiunilor fiscale de apel

Ministerul de finanţe a dispus convocarea comisiunilor de apel cu începere dela 10 Iunie 1933.

Aceste comisiuni vor judeca apelurile contra impunerilor stabilite de instanţele de impunere din 1933, cele făcute contra impunerilor din 1932 nejudecate încă şi cele ce urmează a fi din nou judecate în urma casărilor de instanţele de recurs.

În ce priveşte apelurile declarate contra impunerilor clădirilor industriale — impuneri ce conform prevederilor ordinului circular Nr. 36.421 punctul a din 5 Mai 1933, se vor stabili de comisiunile de recensământ — aceste apeluri vor fi judecate de comisiunile de apel ce funcţionează în momentul de faţă, în formaţia lor actuală şi care vor fi convocate când va fi necesar, bine înţeles după aprobarea prealabilă a ministerului.

Conform prevederilor art. 78 din lege comisiunile de apel vor fi compuse din:

a) Un magistrat al tribunalului respectiv delegat de ministerul de justiţie, ca preşedinte. În acest scop ministerul justiţiei va comunica la timp numele magistraţilor delegaţi ca preşedinţi şi ca supleanţi.

b) Un delegat al fiscului conform prevederilor par. 255 din instrucţiuni, va fi administratorul financiar sau inspectorul regional de constatare, sau controlorul şef.

c) Un delegat al contribuabililor desemnat prin tragere la sorţi de preşedintele tribunalului dintr'o listă de douăzeci contribuabili cari nu sunt funcţionari publici. Această listă va fi alcătuită şi prezentată de administratorii financiari.

d) Pentru apelurile referitoare la impunerea veniturilor din comerţ, industrie şi profesiuni, delegatul va fi desemnat tot prin tragere la sorţi, de preşedintele comisiunii de apel în şedinţă publică dintr'o listă de 10-20 comercianţi, industriaşi, sau profesionişti exercitând efectiv întreprinderea sau profesiunea. Lista va fi întocmită de Camerele de comerţ şi organizaţiunile profesionale respective recunoscute. Pentru aceasta se va avea în vedere dispoziţiunile par. 255 punctul b din instrucţiuni.

Comisiunea de apel judecând în trei se va completa cu delegaţii Camerei de comerţ şi industrie, al organizaţiunilor profesionale sau al contribuabililor, după cum are de judecat impuneri la venituri comerciale, industriale, profesionale sau globale.

ALEGEREA EXPERŢILOR

Potrivit prevederilor art. 82 din lege şi paragrafele 260 şi 261 din instrucţiuni, comisiunile de apel vor fi ajutate de experţi contabili numiţi de ministerul de finanţe cari nu vor putea lucra mai mult de o lună în comisiunea de apel, după care vor fi înlocuiţi cu alţii, numiţi tot de minister.

Ca atare, se va propune ca experţii contabili spre a fi desemnaţi pe lângă comisiunile de apel — pentru fiecare lună de activitate — dintre cei cari prezintă toate garanţiile de pricepere şi seriozitate şi cari figurează înscrişi în corpul experţilor respectivi. Se va arăta pentru fiecare profesiunea ce exercită.

Pentru expertizele de care comisiunile de apel au nevoie în judecarea apelurilor şi cari nu se pot efectua în şedinţă de expertul ataşat comisiunii, se va putea delega şi alţi experţi contabili aleşi dintr'o listă aprobată de ministerul de finanţe care îi se va trimite la timp.

Niciunui expert nu i se poate încredinţa de comisiunea de apel mai mult ca o expertisă pe lună, iar raporturile de expertiză întocmite de alţi experţi decât cei prevăzuţi în lista aprobată de minister sunt nule.

Deocamdată se va înfiinţa o singură comisiune de apel; dacă însă nevoile cer, se vor putea înfiinţa două şi chiar trei comisiuni de apel în cazul când înfiinţarea mai multor comisiuni nu este posibilă din lipsă de personal, comisia instituită va putea ţine două şedinţe pe zi.

Ca apărători ai intereselor fiscului şi ca secretar al comisiunei se va da delegaţie în scris funcţionarilor celor mai bine pregătiţi în această direcţie.

VICHY

Vichy, staţiunea termală cu renume mondial, va primi cu ocazia unui Congres International de Muzică, la 21 Mai, vizita Domnului Albert Lebrun, Preşedintele Republicei Franceze.

Nimic nu dovedeşte mai bine importanţa acestei manifestaţiuni, decât faptul că pentru prima oară dela al doilea imperiu încoace, se întâmplă ca Şeful Statului să onoreze cu vizita sa marea staţiune termală franceză.

Cu această ocazie va avea loc inaugurarea unei noui instalaţiuni, prevăzute cu toate perfecţiunile tehnicei moderne.

Toate societăţile muzicale, întrunind aproape 5000 executanţi — orchestra monstră purtând marca zilelor noastre — vor da în acea zi un concert în onoarea preşedintelui Republicei. 10

Congresul medicilor balneologi

— Ziua I-a —

Eri s'a deschis în Capitală congresul anual balneologic.

De dim. s'a ţinut sub preşidenţia d-lui g-ral dr. Vicol adunarea generală administrativă a societăţii de hidrologie şi baneologie.

Au luat cuvântul făcând diferite propuneri în legătură cu congresul d-nii d-ri Leo Etinghea, Marius Sturza, Daniel, Predescu-Rion şi col. Mihăilescu.

ŞEDINTA DE DUPA AMIAZA

Şedinţa s'a deschis sub preşedenţia d-lui g-ral dr. Vicol.

D-sa în numele d-lui dr. St. Anastasiu care e suferind, a rezumat raportul său prin care a arătat că nici staţiunile străine nu stau mult mai bine ca la noi, situaţia economică mondială s'a resfrânt asupra tuturor staţiunilor balneare.

D. dr. PETRE DUMITRESCU-Pucioasa arată că, deşi situaţia economică grea a ţării influenţează în mare măsură desvoltarea staţiilor balneare, politica însă stânjeneşte şi paralizează orice încercare de redresare. Bunăoară la Pucioasa, administraţia comunei a înglobat bugetul staţiunii balneare în bugetul comunei, luând astfel posibilitatea comisiei balneare a se ocupa de nevoile staţiunei.

Cum comisia a făcut apel la înglobarea bugetului staţiunii, administraţia a desfiinţat pur şi simplu comisia balneară şi a delegat pe prefectul judeţului şi pe preotul Al. Botezatu să constitue o nouă comisie.

Dacă staţiunile balneare vor continua să fie tratate cu atâta vitregie, înseamnă sfârşitul lor.

D. prof. VLAICU-Braşov: Acelaş situaţie precară s'a creat, din cauza politicei şi comunei balneare Vălcelele.

D. dr. CORNELIU CONSTANTINESCU, medic balnolog, revenind la actul de ilegalitate făcut cu desfiinţarea comisiei balneare dela Pucioasa, spune că dacă procesul dintre comisia dizolvată şi administraţia locală se va perde, înseamnă că toate comisiile din ţară pot fi dizolvate periclitându-se astfel situaţia tuturor staţiunilor noastre, unele destul de prospere.

D. prof. dr. MARIUS STURZA a cerut, în interesul desvoltării staţiunilor balneare şi climaterice, să se separe administraţia acestora de administraţia comunală.

D. dr. ŢARANU a cerut să se renunţe la procesul ce s'a iscat la Pucioasa, tocmai spre a se feri în caz de perderea lui în un eşec general al staţiilor.

D. g-ral dr. VICOL spune ca în această chestiune să se consulte un jurist.

Propune constituirea unei comisii care să expună cazul staţiunei Pucioasa, primului ministru, care e şi medic baneolog şi ministerului sănătăţii.

D. dr. I. DANIEL, evidenţiază abuzul ce s'a făcut cu declararea ca staţiune climaterică şi balneară a oricărei comune. Bunăoară au fost declarate staţii balneare Galaţi-plaje, (strad). Grădistea, unde de asemenea s'a înfiinţat un strand şi Adakaleh. Este ridicol, dar faptul se riguros exact.

Azi nu e nici un criteriu de selecţionare a localităţilor care merită denumirea de climaterică şi balneară.

D. dr. MIHAILESCU: Ministerul sănătăţii încurajând staţiunile fără valoare medicală, loveşte crud în staţiunile recunoscute cari ar trebui să fie ajutate să devie internaţionale.

D. dr. MARIUS STURZA: Avem lipsa unui studiu asupra determinării unei staţiuni. Ca o localitate să fie declarată staţiune balneo-climatică trebue să prezinte date meteorologice etc., care să ateste că are o climă diferită; numai astfel să poată fi recunoscută.

De asemenea staţiunile trebue să îndeplinească şi anumite condiţii higienice.

D. dr. SGLIMBEA, reprezentantul ministerului sănătăţii, a dat explicaţii asupra felului cum s'a ajuns la acordarea titulaturei de staţie climaterică unor localităţi prea puţin calificate arătând că ideia călătoriloare a fost intensificarea turismului.

D. dr. DANIEL a cerut şi congresul a aprobat, ca în viitor recunoaşterile să nu se mai acorde de cât cu avizul comisiunei balneo-climatice superioare şi că în legea care se va face, să se prevadă în mod precis condiţiunile pe care trebue să le îndeplinească orice localitate pentru a fi declarată staţiune balneară şi climatică, astfel că ori ce abateri să fie excluse.

D. dr. ETINGER a spus că, cu toate interventiile făcute pe lângă C. F. R. nu s'a putut obţine 50% reducere pentru acei cari se vor duce la staţiile balneo-climatice.

Această dispoziţie loveşte crud staţiunile noastre.

D. dr. BODIN relevă că C. F. R. acordă cu multă uşurinţă reduceri pentru orice fel de expoziţii de câini şi pisici; în consecinţă propune că în fiecare staţiune să se deschidă câte o asemenea expoziţie pe timpul verii.

D. DR. COCA. Medicul balnear trebue să aibă cunoştinţe speciale şi nu ori ce medic poate să fie şi balneolog. Până în 1928, o comisie de specialişti acorda medicilor titlul de balneolog. De atunci comisia a fost suprimată, ministerul liberând certificate de medic balneolog, ori cărui doctor care cerea acest lucru, indiferent dacă urmase cursuri speciale sau nu.

D-sa evidenţiază că unii medici venind în staţiune dezonorează titlul de dr. compromiţând medicina balneară şi cere a se comunica aceste cazuri ministerului sănătăţii spre a lua măsuri conform cu legea.

D. prof. STURZA a cerut să se înfiinţeze la facultăţile de medicină din Bucureşti şi Iaşi câte o catedră de balneologie şi fisioterapie.

D. prof. dr. PREDESCU-RION a arătat că în urma modificării legii sanitare din 1930 prin care se declară Slănicul, institut balneo-climatic, medicii practicieni din staţiuni sunt puşi jurisdicţiei unei comisiuni, care fixează modalităţi limitoare de practică a unei medicine serioase.

Cere ca specialistul de nasgât şi urechi care practică balneologia în staţiune, să fie dublat de un bun cunoscător al medicinei generale.

•

Congresul a votat o încheere prin care roagă guvernul să reducă la ministerul sănătăţii oficiul naţional al turismului pe lângă serviciul balneo-climatic.

Gr.

Acțiunea antirevizionistă

La T.-Severin

— Va participa și o numeroasă delegație iugoslavă din Cladova —

Severinenii au salutat cu o vie însuflețire inițiativa ziarului nostru de a lămuri opinia publică și de a mobilisa conștințele românești împotriva tendințelor revizioniste ale celor cari urmăresc turburarea păcii. D. Stelian Popescu, directorul nostru, a făcut apel la toate forțele viu ale națiunii ca să ia parte la grandioasele manifestațiuni în gloria păcii.

Nu se putea deci ca severinenii să nu răspundă la chemarea cea mare, ei cari, întotdeauna, au stat în fruntea mișcărilor mari în timp de pace, ca și în timp de război.

Iată de ce prevăd de pe acum succesul marelui meeting dela 28 Mai, când voiu avea bucuria să vorbesc în numele acestui ziar și al directorului său.

Ca fiu al Severinului, mă simt fericit ca, la marea demonstrație antirevizionistă, va lua parte și o numeroasă delegațiune iugoslavă din Cladova, în numele căreia va vorbi, desigur, un reprezentant autorizat. Mă bucur, în același timp, faptul că numeroși săteni vor veni din satele Mehedinților ca să participe la marea manifestație românească din T.-Severin, după cum sunt convins că învățătorimea mehedințeană, ca și ceilalți cărturari ai satelor vor face ca, în comunele lor, să răsune aceiași protestare unanimă împotriva revizionismului, în cor cu toți aceia cari, în Iugoslavia, Cehoslovacia și Polonia, vor vorbi în numele a 70 de milioane locuitori, forța vie a celor patru țări aliate și amice.

La această protestare unanimă, în numele celor mai înalte principii de civilizație și progres, vor lua parte — mai presus de orice distincțiuni politice sau religioase — toți cetățenii țărilor respective, cari, în ziua de 28 Mai, vor exprima, prin reprezentanții lor reprezentativi, voința nestrămutată a 70 de milioane de români, iugoslavi, cehoslovaci și polonezi de a lupta nepregetat și cu orice jertfe împotriva tendințelor de revizionism.

Această protestare unanimă se face în văzul și în auzul reprezentanților marilor puteri europene, sub auspiciile marilor noștri aliați, și în armonie cu principiile conștiinței universale, dornică astăzi de pace, de muncă sub egida păcii, de operă constructivă pentru civilizație și progres.

LEONTIN ILIESCU

La Botoșani

Botoșani, 20 Mai

Eri a avut loc la primărie o ședință a comitetului de inițiativă pentru organizarea întrunirii populare anti-revizioniste dela 28 Mai 1933.

Au fost de față d-nii: av. Ion Iacoviov, primarul orașului, prof. Tiberiu Crudu, președintele „Ligei Culturale", Const. Iordăchescu, președintele „Asociației învățătorilor", etc.

După ce s'a discutat, principiul, modul de organizare a manifestației cetățenești, comitetul a hotărît să fie convocați pentru Miercuri, 24 Mai, tot la primărie, la ora 4 d. a., reprezentanții tuturor instituțiilor culturale din oraș și județ, reprezentanții partidelor politice, ai cultului mozaic, catolic, armean, reprezentanții asociațiilor profesionale, etc.

Atunci se va stabili numele oratorilor dela 28 Mai și se va statua asupra sensului în care va trebui să se vorbească.

Sala „Eminescu" va fi decorată cu ghirlande și steaguri tricolore. Pe balcon, afară, se vor instala două megafoane, iar discursurile vor fi difuzate pentru publicul din piața teatrului.

După terminarea întrunirii, cetățenii, încolonați, în ordine vor străbate străzile principale ale orașului, cu muzica militară în frunte, cântând cântece patriotice, până la monumentul eroilor, din Piața Carol.

La Brașov

Brașov, 20 Mai

Aci după amiază s'au întrunit într'o consfătuire în sala de ședințe a bibliotecii „Astra", toți cei cari fac parte din comitetul de organizare al marei manifestațiuni antirevizioniste, care se va ține în Brașov în ziua de 28 Mai c.

După o scurtă expunere făcută de d. dr. Căliman, președintele despărțământului „Astra", care a arătat însemnătatea manifestației revizioniste pornite din inițiativa ziarului nostru, s'a lust în discuție modul în care marea adunare urmează să fie organizată. S'a hotărît extinderea propagandei astfel ca la marea manifestație să participe și masele țărănești din județ. S'au ales comitete restrânse, care să acționeze în cartierele: Schei, Brașovul vechi și Blumenea precum și în comunele din județ.

Urmează să se ceară și concursul organelor administrative în vederea transportului participanților dela sate. Se va cere să se facă în tot cursul zilei de 28 Mai mari reduceri pe c. f. r. și la autobuze.

Adunarea de protestare dela Brașov va însemna așa dar o manifestație de solidaritate sufletească a întregei țări a Bârsei.

La ora 10,30 în ziua de 28 Mai, mulțimea va intra în oraș prin arterele principale, îndreptându-se spre piața Libertății, unde se va ține întrunirea. Aci se vor așeza un amplificator și patru megafoane, astfel ca discursurile oratorilor să poată fi auzite de marea masă a participanților.

Vor lua cuvântul să protesteze contra tendințelor revizioniste reprezentanți ai bisericii și școalei, ai societăților culturale, ai profesiunilor libere și ai societăților femeești, ai foștilor luptători, ai voluntarilor și ofițerilor de rezervă și ai invalizilor, ai țăranimii, ai presei, ai comerțului și industriei, precum și ai tuturor partidelor politice.

Consfătuirea s'a sfârșit la ora 7 seara, când un comitet restrins compus din protopopul dr. Iosif Blaga, dr. Căliman, dr. Nistor, dr. I. Neguș și N. Iorda, reprezentantul ziarului „Universul", au redactat următorul apel care urmează a fi tipărit și răspândit în oraș și în întregul ținut al țării Bârsei:

CHEMARE

Români! Jertfele și suferințele de veacuri ale poporului român au adus triumful dreptății românești. Unirea tuturor românilor a fost rezultatul legitim al conștiinței naționale românești. Ea a fost un act de dreptate istorică, sfințit și recunoscut prin tratatele de pace. Dușmanii poporului nostru unitesc de cincisprezece ani contra acestor tratate. Noi, prea încredători în dreptatea noastră, am privit liniștiți toate uneltirile subversive și dușmănoase ale lor. Azi nu ne mai este iertat să stăm nepăsători, trebue să ne afirmăm dreptatea noastră și să reacționăm cu toată energia. În ziua de 28 Mai se vor ține în toată țara, precum și în Iugoslavia, Cehoslovacia și Polonia, mari adunări de protestare contra încercărilor revizioniste.

Români! Veniți cu toții la marea adunare națională de protestare, care se va ține la 28 Maiu la Brașov, în piața Libertății, la ora 10.30. Faceți ca glasul puternic de protest să se audă în lumea întreagă.

În numele comitetului de inițiativă și organizare, președintele „Astrei" Brașov, dr. N. Căliman și prof. Ion Colan, dr. Iosif Blaga, protopop ortodox Mihail Hodarhau, protopop unit, d-na Maria Baiulescu, în numele societăților feminine, Ioan Moșoiu, profesor director, pentru școale, dr. I. Garoiu, avocat, pentru profesiunile libere, V. Bodijeanu, comerciant, pentru comerț și industrie, dr. P. Nistor, președintele secției naționale țărănești, pentru foștii luptători și voluntari, general Cornețeanu, pentru ofițerii de rezervă, foști activi, căpitan Șt. Munteanu, pentru invalizii de război, G. Cincin, pentru țărănime, Victor Branisce, senator, pentru partidul național-țărănesc, dr. V. Gâjar, avocat, pentru partidul național-liberal-ducist, dr. A. Neguș, avocat, pentru partidul național-liberal georgist, Em. Reiș, învățător pentru partidul poporului, dr. I. Lațica, avocat pentru partidul național-agrar, A. Moroian, avocat, pentru partidul țărănist, dr. Roticeanu, avocat, pentru partidul țărănist-radical, A. Cheriș avocat, pentru partidul național-democrat, A. Suru, dr.-veterinar pentru partidul conservator, Al. Bălăcescu, prof., pentru partidul iorghist, dir. I. Zugrăvescu, N. Furnică prof. preot, I. Iordache, ziarist, din partea ziarului „Universul" dr. V. Negrilă, medic, A. Precup, dir. A. Boldor, prof. dr. Dionisie Moldovan, avocat, V. Micuda, subrevizor, Dragoș Navrea profesor, I. Gologan, student.

La Slatina

Slatina, 19 Mai.

Din inițiativa marelui român d. Stelian Popescu, directorul ziarului „Universul", în întreaga țară a pornit o campanie națională contra celor ce încearcă în zadar, revizuirea granițelor.

Pentru ziua de 28 Mai a. c., urmând ca atât în țara noastră, cât și în Cehoslovacia, Iugoslavia și Polonia să se facă mari întruniri antirevizioniste, s'a pregătit și în orașul nostru pe aceeași zi, o mare întrunire în acest scop.

Cetățenii, pătrunși de necesitatea unor manifestațiuni cât mai puternice a simțului național românesc, conștienți de dreptatea cucerită prin vitejia armelor române și pe care o socotesc veșnică în cuprinsul granițelor de azi, au hotărît ca glasul lor și al concetățenilor să răsune cu toată energia cuvenită, opunându-se alături de cei ai tuturor românilor, *blocului revizionist al învinșilor*, aderând cu cea mai mare bucurie, la mișcarea pornită dintr'un înalt simț patriotic de marele ziar românesc „Universul" prin directorul său d. Stelian Popescu.

Întrunirea în orașul nostru va avea loc în ziua de 28 Mai, ora 10 și jum., pe platoul sportiv „Oltul", în caz de timpul va fi favorabil. În caz contrariu, ea va fi în sala soc. I. M. C. A.

In acest scop s'a lansat un apel către cetățeni.

La această întrunire vor lua cuvântul d-nii: V. Allmănișteanu, în numele organizației liberale; D. Căpățânean, în numele organizației țărăniste; T. Biju, preș. Asoc. prof. sec.; avocat I. A. Tomescu, Z. Voiculescu, preș. organizației naț.-agrare; I. N. Bellu, în numele organ. georgiste; colonel T. Stoica, preș. oragan. lupiste; dr. Kitzulescu, preș. organ. poporului; C. Stăvărache, preș. soc. veteranilor și al Camerei de comerț; d-na S. Ghirgiu, preș. soc. Crucea Roșie; d-na E. Stica, preș. soc. Principele Mircea; P. Rădulescu, preș. Asoc. învățătorilor; I. Popescu, preș. Sfat. Negustoresc; M. Vișoreanu, preș. subofițerilor pensionari; G. Georgescu, în numele funcționarilor publici; V. Drăgoescu, preș. pensionilor civili; pr. D. Ceaușescu, în numele bisericii; G. Antonescu, preș. Casei de asig. și Camerei de muncă; D. Giuculescu, revizor școlar, etc.

La această întrunire, va da concursul și d. D. Georgescu, profesor de muzică, printr'un cor de 500 persoane.

Pentru Marți 28 Mai, ora 6 seara, toți care și-au dat adeziunea la această manifestație națională, sunt rugați a lua parte la convocarea ce va avea loc în casele d-lui N. Demetrian, vis-à-vis de cinematograful Martinescu, pentru a se lua ultimele măsuri în vederea reușitei cât mai deplină a întrunirei.

La Sibiu

Sibienii au îmbrățișat cu mare entuziasm patriotic acțiunea antirevizionistă pornită de marele ziar „Universul".

Bătrâna „Astra", s'a asociat cum era de dorit în fruntea mișcării din ziua de 28 Maiu, spre a pregăti o impunătoare manifestație antirevizionistă.

Aseară, la sediul Astrei s'a întrunit comitetul central al acestei societăți spre a discuta măsurile ce trebue luate în vederea mișcării antirevizioniste.

S'a hotărât ca d. vice-președinte Gheorghe Preda, cu ajutorul despărțămintelor și a tuturor societăților culturale și patriotice să pregătească o impunătoare manifestație.

S'a expediat d-lui Stelian Popescu, următoarea telegramă:

Comitetul central al societății „Astra" vă mulțumește în mod deosebit pentru inițiativa ce ați luat în scopul intensificării mișcării antirevizioniste.

Identificați în totul ideilor și sentimentelor dv., care sunt ale noțiunii întregi, încă de acum o lună, „Astra" a luat dispoziții ca organizațiile sale periferice să inițieze și să ajute în mod pașnic și demn, orice propagandă antirevizionistă.

Vice-președinte, Dr. Preda

Pentru Duminică sunt convocate în sala de ședințe a societăți președinții tuturor societăților culturale, patriotice și a organizațiilor profesionale și politice, spre a hotărâ ultimele măsuri privitoare la organizarea marei manifestații antirevizioniste în orașul nostru, pe ziua de 28 Mai.

—xox—

Un ordin ministerial abuziv

MAI MULȚI IMPROPRIETARI, DEPOSEDAȚI DE PAMANTUL LOR

Pe baza legii I. O. V., și a reformei agrare, în Ardeal, foarte mulți îndreptățiți au fost improprietăriți în 1925, cu câte cinci jugăre pământ arabil, din rezervele statului. Mare parte din aceștia au făcut îmbunătățiri, unii chiar trecând la edificări importante.

În urma legii circulației bunurilor, întocmită de d. Mihalache și votată în 1929, mulți au vândut terenurile la țărani, vânzarea perfectându-se prin înscrierea noilor posesori la cartea funduară.

Consilieratul agricol Brașov, pe baza unui ordin dat de d. ministru al agriculturii și domeniilor, a purces la deposedarea celor improprietăriți, cu toate protestele justificate ale acestora. Camera convocându-i la fața locului, a încheiat procesele-verbale de deposedare.

Natural, din cauza unui bizar ordin ministerial, s'a creat o situație care nu va rămâne aci. Cei îndreptățiți prin lege și loviți de măsura d-lui Voicu Nițescu, s'au adresat justiției. Statul, de pe urma acestor procese pe cari le va pierde la sigur, va fi nevoit, pe lângă restituirea terenurilor trecute astăzi la dispoziția sa, pentru ca mai târziu să fie date, după cum se vorbește, voluntarilor, să plătească și importante despăgubiri.

—xox—

Asasinarea unui profesor

Tg.-Mureș, 20 Mai

D-na Milhofer Pal, proprietăreasa unei camere mobilate pe care o închiriase profesorului Dumitru Zăgănescu, în etate de 28 ani, dela locul militar din orașul nostru, maestru de desemn și caligrafie, pătrunzând în camera acestuia spre a face curățenie, s'a retras îngrozită, căci a găsit pe locatarul său mort, în pat, cu un cârlig în gură. Se a început să ție Poliția, prin șeful secției criminale, d. Ilian, și comisarul de serviciu Șandor, parchetul prin d. jude instructor Driscu și medicul legist prin d. Heiman Iosef s'au prezentat la fața locului, începând cercetările.

—xox—

In jurul găsirii unui cadavru

Iași, 20 Mai

Jandarmii, cu toate silințele depuse, n'au putut până acum stabili împrejurările în care și-a găsit moartea ceferistul Alex. Novenschi șef de partidă la atelierele Nicolina. Cadavrul acestuia a fost găsit tăiat acum două zile pe linia ferată între stațiile Nicolina și Ciurea de lângă Iași. S'a precizat că în ziua în care a fost ucis, Novenschi avea asupra lui 8000 lei. De aci se deduce că nenorocitul a fost ucis, mobilul fiind jaful, și apoi aruncat pe linie. Trenul, mutilând cadavrul, nu se mai poate stabili crima. Asupra mortului s'au găsit numai 500 lei.

—xox—

ZIUA CĂRȚII LA CHIȘINĂU

20 Maiu

Ziua cărții a fost inaugurată prin oficierea unui serviciu religios la care a luat parte intelectualitatea și școalele. Au cuvântat d-nii Popescu-Prahova, decanul facultății teologice, dr. general Firu, general Dragu, profesor Marin Ștefănescu, profesor preot Popescu-Moșoiția și Vasile Leu. S'a deschis apoi expoziția cărții la care contribue toate librăriile și editurile locale, autorii basarabeni, Astra Basarabiei. Expoziția este amenajată în palatul municipal. După amiază, în sala sparhiali, a conferențiat d. prof. Boga. Expoziția este vizitată de un foarte numeros public.

—xox—

Crimă pentru o vacă

Fălticeni, 19 Mai

Vasile Isaiia, din com. Costești, vându-se consătenilor său Gh. Dulgheru, o vacă, urmând ca plata să se facă după 10 zile.

Trecând mai mult de o lună și cumpărătorul neachitând prețul vacii, Vasile Isaiia a luat cu el pe locuitorii Gh. Toarbă, Costache Stoleru și Cost. Bivol și cu toții s'au dus la casa lui Dulgheru, cerând sau banii, sau să dea vaca înapoi.

Dulgheru opunându-se, cei patru veniți la casa lui, l-au luat la bătae, luându-i și vaca. După ce aceștia au ieșit din curte, Dulgheru intrând în casă, a luat o armă, cu o singură țeavă, și a tras un foc asupra celor ce-i luase vaca.

Glontele a lovit în regiunea inimei pe Gh. Toarbă, care a căzut jos mort.

Criminalul dându-și seama de isprava făcută, a dispărut. După 2 zile de urmăriri a fost arestat și înaintat parchetului.

—xox—

Amenda de 39 de milioane a unui spirtar

Arad, 20 Mai

Curtea de apel din Timișoara a retrunis tribunalului local spre judecare cazul spirtarului Kozma din Radna, amendat, precum se știe, cu 39 milioane lei pentru operațiuni cu spirt negro.

Procesul lui Kozma a fost reluat în desbaterea tribunalului ieri, dar nu s'a adus încă sentință. Urmează să se decidă la 24 crt.

Cazul e complicat, deoarece în aceeași chestiune controlorul fiscal Spiesy care a fost închis și judecat pentru colaborare la operațiunile lui Kozma, a fost achitat de tribunal.

—xox—

Recompense acordate unor polițiști

Chișinău, 20 Mai

D. general Stângaciu și director Eugen Cristescu cu d-nii Maimuca inspector general al siguranței din Basarabia și chestor Muscalu au recompensat azi elemente polițienești care s'au distins în lupta cu terorismul și spionajul sovietic. Comisarului Iancu Ștefănescu i s'a dat 6000 lei, agenților Mardare 4000 lei, Petcu 3000 și Serbor 3000. Solemnitatea a fost la comanda sergenților de oraș în prezența întregului aparat polițienesc și de siguranță. Cu această ocazie d. general Stângaciu și Eugen Cristescu au rostit cuvântări.

—xox—

Proces de calomnie prin presă

Iași, 20 Mai

Curte de apel secția I a judecat opoziția d-lui prof. universitar Georgio Pascu împotriva deciziei prin care i s'a respins procesul de calomnie prin presă intentat publiciștilor Tudor Arghezi, Pastorel Teodoreanu, Pamfil Șeicaru, Jean Hefter și Emil Sarghie.

La judecarea opoziției, profesorul Pascu nu s'a prezentat în instanță. Atât procurorul general cât și avocatul apărării, au cerut amânarea opoziției.

Curtea a rămas să se pronunțe.

—xox—

Decorație refuzată

Iași, 20 Mai

D. profes. univ. I. Gâvănescul primind dela ministerul instrucțiunii publice o adresă că a fost decorat cu Meritul cultural pentru activitatea depusă pe tărâmul cultural al pedagogic a răspuns mulțumind comunicând însă că refuză să primească decorația.

Prețul abonamentului la ziarul UNIVERSUL este:
Lei 750 pe un an
„ 380 pe 6 luni
„ 200 pe 3 luni

Activitatea tineretului liberal din Brașov

— Conferința d-lui avocat Al. Jebeleanu —

In saloanele clubului din strada Porții, s'a ținut ședința tineretului național-liberal, la care a luat parte un mare număr de tineri făcând parte din diverse clase sociale.

Cu această ocazie, a conferențiat d. Al. Jebeleanu, vorbind despre *istoricul partidului liberal*.

Intrând direct în subiectul conferinței sale, spune că făcând istoricul acestui mare partid politic, trebuie să vorbim de însăși istoria țării cu care acest partid și-a împletit activitatea timp de peste 70 de ani.

Începând cu războiul dela 1877, prin care ne-am câștigat independența, partidul liberal, condus de cei mai iluștri oameni politici din România, ne-a dus din izbândă în izbândă, culminând cu improprietărirea țăranilor și votul universal.

N'a fost act mai important din istoria țării noastre la care partidul liberal să nu fi luat parte activă.

Din punct de vedere economic, s'a creiat o serie de instituții menite să asigure poporului nostru libertatea sau independența politică și să-l scoată de sub influența străinătății.

Prin politica școlară dusă de partidul național-liberal, s'a reușit ca prin construirea de școli și reorganizarea învățământului primar și secundar, să se reducă simțitor numărul celor neștiutori de carte.

Dela 1866 când s'au pus bazele regimului constituțional, prin aducerea în țară a prințului Carol și până la 1914, preocuparea de căpetenie a partidului liberal era de a organiza statul român cu orice sacrificii.

Astfel, rând pe rând s'a realizat: desființarea muncilor silite cu dorobanțul, improprietărirea Insurăților, Casa Rurală, băncile populare, cooperativele sătești, obligativitatea arendării tuturor moșiilor statului pe seama țăranilor, expropierea a 2 milioane hectare pământ din proprietatea particulară, învățământul primar, legea de organizarea învățământului secundar și universitar, apoi Banca Națională, Creditul Rural și Urban, băncile de tot felul, organizarea sanitară, independența magistraturii prin înființarea consiliului superior al magistraturii, inamovibilitatea, etc.

MEMENTO

RADIO

LUNI, 22 MAI

BUCUREȘTI 12 kw. 394 m. Biaj experimental 0,750 kw. 1276 m.

12,50. **Bursa, cota apelor Dunării.**

13. **Concert de prânz:** (plăci de gramofon): Concertul în re minor pentru violină de Joh. Brahms, executat de Szigeti și orchestra Halle. Muzică ușoară.

14. **Radio-Jurnal.**

14,15. **Continuarea concertului** (plăci): Muzică ușoară.

18. **Muzica militară a reg. 1 trans.:** Kratokwil: Marșul reg. 1 transmisiuni; Joh. Strauss: Ziare de dimineață, vals; Chr. Bach: Jubel, uvertură; Dinicu: Garofița, potpuri naționale.

19. **Ion Cantacuzino:** cronica cinematografică.

19,15. **Muzica militară a reg. 1 trans.:** Linke: Belle Perse, marș caracteristic persan; Leo Fall: După divorț, potpuri din operetă; Ellenberg: Suflete înrudite, fantezie; Dinicu: Buciumul Carpaților, potpuri.

20. **D. Adrian Maniu:** Bibliografia românească.

20,20. **Plăci de gramofon.**

20,40. **Em. Bucuța:** Cum se strâng și se păstrează cărțile.

20,55. **Ora exactă.**

Festival Wagner.

21. **Em. Cioran:** Câteva cuvinte despre Wagner.

21,15. **D-na M. Cojocărcanu,** canto: Monologul Isoldei (act. I) la pian: I. Filionescu.

21,30. **Orchestra Radio,** dirijată de Th. Rogalski: Idila lui Siegfried.

21,45. **Gabriel Popescu,** canto: 5 cântece (la pian I. Filionescu).

22. **D-ra Nadia Chebap** pian: Sonata.

22,15. **D-na M. Cojocărcanu,** canto: Moartea Isoldei (la pian I. Filionescu).

22,25. **Orchestra Radio:** Poze de album.

22,30. **Gabriel Popescu,** canto: Monologul din actul III al apoteozei lui Hans Sachs din „Maiștrii cântăreți din Nürnberg" (la pian I. Filionescu).

22,45. **Radio-Jurnal.**

Heilsberg, 60 kw. 276.5 m. — 20. Ora Wagner; 21. Știri; 21,05. Distracție serală; 22,50. Limba engleză; 23,15. Știri.

Milano, 50 kw. 331.4 m. (Florența, Torino, Genova, Triest). — 20. Știri, cântece (plăci); 21. Știri și plăci; 22. Muzică de cameră; 23. Comedie, apoi plăci; 24. Știri.

Mühlacker Stuttgarti, 60 kw. 360.6 m. — 20. Concert Wagner; 21. Concert din Frankfurt; 22. Anecdote și cântece populare svabe; 23,15. Știri; 23,35. Șah; 0.05. Muzică nocturnă.

Leipzig, 120 kw. 389.6 m. — 20. Concert Wagner; 21. Conferință despre instrumentele muzicale; 22. Știri; 22,10. Audiție vesală în două părți. 23,10: Știri și muzică germană.

Katowice, 12 kw. 408.7 m. — 20,15: Știri și plăci.

Roma, 50 kw. 441.2 m. — 21: Sport, apoi cântă Marguerita Costa. 21,30: Știri. 21,45: Muzică ușoară și de dans. 23,55: Știri.

Zürich, 60 kw. 459 m. — 20,05: Concert de plăci. 20,30: Lb. engleză. 21: Orchestra radio. 22: Știri.

Langenberg, 60 kw. 472.4 m. — 20: Concert Wagner. 21,05: Știri. 21,10: Amintiri despre Wagner. 21,30: Conferință. 22,05: Concert de orchestră. 23,15: Știri și muzică nocturnă.

Praga, 120 kw. 488.6 m. — 20,10: Limba engleză. 20,35: Cântece populare. 21: Morawska-Ostrava. 22: Concert de orchestră cu soliști. 23: Știri.

Viena, 15 kw. 518.1 m. — 16: Ora, meteorul, etc. 16,30: Programul săptămânilor festive. 16,30: Ora copiilor. 18,45: Sportive. 16,55: Plăci. 17,35: Ora tineretului. 18: Conferință despre Wagner și Bruckner. 18,25: Concert vocal și instrumental. 19,05: Conferințe. 19,35: Lb. engleză. 20,15: Ora, meteorul, etc. 20,25: Transmisiuni de la operă. 23,35: Știri și plăci.

München, 60 kw. 532.9 m. — 20: Concert Wagner. 21: Conferință. 21,20: Concert coral. 22,15: Balade bavareze. 22,35: Muzică și arii din diverse opere. 23,20: Știri și muzică nocturnă.

Budapesta, 18 kw. 550.5 m. — 18,45: Arii din opere. 19,45: Orchestra de țigani. 21: Povestire. 21,30: Anotimpurile de Haydn. 22,30: Reportaj și orchestră de țigani.

Varșovia, 130 kw. 1411 m. — 21: „Cavalleria ușoară", operetă de Suppé. 23,15: Muzică ușoară. 24: Muzică de dans.

Berlin (Koenigswusterhausen), 60 kw. 1635 m. — 20: Concert Wagner. 21: Umor țărănesc. 21,30: Concert distractiv din Frankfurt. 24: Muzică de dans din Berlin.

MARȚI, 23 MAIU

BUCUREȘTI, 12 kw. 394 m. — Biaj experimental 0.750 kw. 1276 m.

12,50: **Bursa, cota apelor Dunării.**

13: **Concert de prânz:** (plăci de gramofon): Uvertura la „Cotofana Hoață" de Rossini, executată de orchestra Operei din Milano; Arie din Falstaff și din Rigoleto de Verdi, cântate de Titta Ruffo; Invitația la vals de Weber, executată de orchestra simfonică din Basel, dirijată de Weingartner; Marșul triumfal din „Aida" de Verdi, executat de orchestra simfonică din Milano, dirijat de Molajoli. Muzică ușoară.

14: **Radio-Jurnal.**

14,15: **Continuarea concertului** (plăci): Muzică ușoară.

18: **Orchestra P. Moțoi:** Arii naționale; Waldteufel: Barcarola, vals; Theller: Tristețea amorului, melodie; Tellier: Potpuri de tangouri; Cavadia: Umbra, romanță; Giacomo: Berceuse (solo violon cel Mihai Moțoi); Giacomo: Romanțe și arii naționale.

19: **Radio-Jurnal.**

19,15: **Orchestra P. Moțoi:** Delibes: Valsul din Coppelia; Lehar: Serenada (solo vioară Petrică Moțoi); Delibes: Pizzicato, scenă de balet din „Silvia"; Mișu Iancu: Lulu-tango; Romanțe și arii naționale.

20: **Prof. N. Iorga:** Despre cărți.

20,20: **Plăci de gramofon.**

20,40: **Pr. Nae Popescu:** Cartea de căpătâi.

20,55: **Ora exactă.**

21: **Orchestra Radio:** Nicolai, Uvertură la opera „Nevestele vesele din Windsor"; Bizet: Suita II-a de concert; „Arlesiana"; Puccini: Fantezie din „M-me Butterfly"; Pianquette: Fantezie din „Clopotele din Corneville"; Komzak: Wiener Spaziergänge potpuri.

21,45: **N. Ioanițiu** (președintele Soc. editorilor români): Editorii și cartea.

22: **Orchestra Radio:** Bohoci: Rondoletto; Ziehrer: Naturșanger vals; Debussy: II-e Arabesque; Chabrier: Habanera; Godard: Canzoneta din concertul romantic pentru vioară (solo d. Teodoru); Napravnik: Fest, Marsch după marșul lui Petru cel Mare.

22,45: **Radio-Jurnal.**

23: **Preotul Barai:** Un grand poète roumain: Eminesco.

Heilsberg, 60 kw. 276.5 m. — 20: Conferință despre țăranul german; 21,05: Comemorarea lui Kopernikus. 22,10: Știri. 22,20: Concert instrumental. 23: Știri.

Milano, 50 kw. 331.4 m. (Florența, Torino, Genova, Triest). — 20: Știri, cântece pe plăci. 20,20: Știri și plăci. 21: Idem. 22: Seară veselă. 23: Muzică de dans. 24: Știri.

Mühlacker (Stuttgart), 60 kw. 360.6 m. — 20: Despre țăranul german. 21: Concert din Lipsca. 21,40: Ora vecinilor luptători. 22: Muzică de dans. 23,10: Știri. 23,45: Suită de poezii de Li-Tai-Te, încadrată în muzică.

Leipzig, 120 kw. 389.6 m. — 20: Program național. 21: Ansamblul de soliști din Dresda. 22: Știri. Conferință despre Frederick cel Mare. 23,30: Informațiuni, apoi Muzică modernă.

Roma, 50 kw. 441.2 m. — 21: Știri. 21,15: Conferință astronomică. 21,30: Plăci. 21,45: „Siberia" operă de Giordano.

Zürich, 60 kw. 459 m. — 20,10: Concert. 20,45: Transmisiune din Berna. 21,15: „Bărbierul din Bagdad". 22,10: Știri. 22,20: Bărbierul din Bagdad", actul al 2-lea.

Langenberg, 60 kw. 472.4 m. — 20: Despre țăranul german. 21: Știri. 21,05: Arii din diverse opere. 22,05: Idem. 23,05: Știri.

Praga, 120 kw. 488.6 m. — 20: „Tannhauser". 22,30: Știri.

Viena, 15 kw. 518.1 m. — 16: Ora, meteorul, etc. 16,30: Ora copiilor. 16,55: Muzică distractivă (Plăci). 17,35: Lupta omului preistoric pentru hrană. 17,55: Conferință. 18,25: Despre dragoste (cântată de diverși compositori). 19,05: Conferință. 19,30: Lb. franceză. 20: Concert distractiv. 20,30: Ora, meteorul, etc. 20,35: Continuarea concertului. 21,15: Conferință medicală. 22. Simfonii de Mahler. 23,30: reportaj, etc. 23,45: Muzică de dans (plăci).

München, 60 kw. 533.9 m. — 20: Despre țăranul german. 21: Muzică de Schumann. 21,25: „Școala lumii", comedie de Frederick cel Mare. 22,05: Poeți bavarezi. 22,20: Concert simfonic. 23,20: Știri.

Budapesta, 18 kw. 550.5 m. — 19,30: Concert de vioară. 20,40: Seară veselă. 21,30: Concert de orchestră (compositii engleze. 23,30: Reportaj și orchestră de țigani.

Varșovia, 130 kw. 1411 m. — 20,30: Folleton muzical. 21: Concert vocal cu acompaniament de vioară. 23,05: Cantec. 23,45: Plăci și muzică de dans.

Berlin, (Koenigswusterhausen), 60 kw. 1635 m. — 20: Program național. 21: Concert în luna Mai. 22,10: Cântecele populare ale germanilor din străinătate. 23: Știri. 24: Concert.

—xox—

Din Fălticeni

TAIAT DE TREN. — O mașină izolată, venind de la Mincal spre Pașcani, în dreptul cantonului No. 20, a surprins pe linie pe copilul Costache Pânzaru de 3 ani fiul cantonierului.

Mecanicul ne mai putând opri, a trecut peste copil; tăindu-i o mână și un picior.

SINUCIDERE.—Niculae Sârmășanu, de 62 ani, din Timișești, suferind de mai mult timp de pelagră s'a spânzurat de un copac din grădina cascior sale.

CORESPONDENȚE

HALMEU

CONTRABANDA PRINSA. — Am relatat în diferite rânduri că contrabandele în regiunea noastră au luat un mare avânt cu toate măsurile de stârpire ce le-au luat organele vamale și grănicerii.

Dar odată cu intensificarea contrabandelor, s'a mărit și serviciul de pază pentru a paraliza activitatea atât de intensă a contrabandiștilor.

Grație acestor măsuri, în noaptea zilei de 14 Mai impiegații vamali Bucurescu Pompiliu și Bărbulescu Firu, dela biroul vamal Halmeu, au organizat o pândă în drumul cursei de autobuze ce face ruta Târnava-Mare—Satu-Mare.

Postați în câmp între comunele Halmeu-Turulung la sosirea autobuzului care mergea la Satu-Mare, la ora 7 dim., făcând percheziție tuturor călătorilor au descoperit la 7 dintrei ei o cantitate de 216 perechi ciorapi de mătase în greutate de 12,750 kg. și 320 basmale de lână și mătase în greutate de 16 kg.

Cu această ocazie, au fost arestați următorii contrabandiști cari au și fost înaintați tribunalului Satu-Mare: Lenche Daschel, Iosefine Friedman, Irina Weis, Lili Steinberger, Elena Grünfeld, Benesamin Kiș și Bela Stack. Unii dintre aceștia sunt recidiviști în această materie. Prin procesele verbale dresate de vamă li s'au aplicat o amendă de 236.500 lei pe lângă confiscarea mărfii.

Tribunalul Satu-Mare după noua lege a vămilor constituit în micul parchet l-a și condamnat imediat pe toți la câte o lună închisoare cu pedeapsă penală, urmând ca pentru despăgubiri civile din partea statului să se intenteze procese civile fiecăruia.

Față de silința ce-și dau organele vamale pentru a stârpi aceste contrabande cari aduc statului pagube simțitoare, cei în drept ar trebui să recompenseze pe acești slujbași cari își pun în joc sănătatea și chiar viața.

Câmpeni-Turda

CASA PENTRU TURIȘTI IN MUNTELE BAIȘOARA. — Turing clubul Românieî, a luat dispoziții de a face o casă pentru turiști la munțele Băișoara din munții Apuseni (Turda). Pentru această casă C. A. P. S. va da materialul lemnos gratuit, iar plata pentru lucrul acestei case se va plăti de Touring-Clubul României. Ne bucură faptul că se fac adăpoturi și în munții Apuseni, pentru turiștii cari ar voi să cutreere frumoasele meleaguri ale acestui ținut.

SEBEȘ ALBA

PENTRU MANIFESTAȚIA ANTIREVIZIONISTA DIN 28 MAI. — Autoritățile orășenești au primit cu sinceră și românească însuflețire veștea că în toate orașele țării, cât și în țările aliate se vor anunța noui manifestații antirevizioniste.

Primarul orașului, d. dr. Ion Postescu, a alcătuit invitațiile pentru cei cari își vor spune cuvântul la această grandioasă manifestare a sufletului românesc.

Locuitorii acestor plaiuri, cari în toate vremurile au știut să-și apere cu demnitate legea și țara, vor manifesta cu toată energia pentru menținerea în veci, a granițelor României.

EDILITARE. — Cu ocazia lucrării drumului ce trece prin orașul nostru, societatea respectivă a desfăcut multe colțuri de străzi. De atunci au trecut câteva luni și locurile au rămas nearanjate. Reparația revine comunei.

Ar fi, credem, timpul nimerit ca autoritățile comunale să pună la rânduială măcar strada principală.

ZIDURI VECHI. — In inima orașului nostru dăinuesc niște ziduri vechi, dărâpănate, cari nu aduc alt folos decât să omoaie siguranța publicului, care trece zilnic pe sub ele și să strice aspectul acestui patriarhal oraș.

Prin dărâmarea lor s'ar deschide o minunată vedere spre piață și s'ar pune în relief și frumusețe palatul poștei.

Dacă primăria n'are banii necesari acestei lucrări de înfrumusețare a orașului, atunci s'ar putea afla o altă soluție. Poate că s'ar găsi cetățeni, cari să lucreze la dărâmarea acestor mormane de pietră în schimbul materialului ce s'ar extrage de acolo.

CERNAVODA

ANCHETA INCENDIULUI DE LA SCOALA DE ARTE ȘI MESERII. — După incendiu, școala a fost vizitat de d-nii inspectori Steriade și Nicolescu și în cele din urmă de d. Garofoiu, care a făcut o anchetă.

In urma cercetărilor făcute de poliția locală, parchetul de Constanța a trimis dosarul acestei afaceri cabinetului de instrucție de pe lângă tribunalul Constanța care a chemat, în zilele de 12 și 13 Iunie, ca informatori pe d-nii: C. Mănescu, directorul școalei, Mirceoiu, Molnar și Șilimon, maiștri, împreună cu 16 elevi.

SPARGERE. — In noaptea de 16 Mai, necunoscuți s'au introdus în casa d-lui Hogi Salim Rasid, din C. Negri 39 și au furat 10 mii lei numerar și lucruri de îmbrăcăminte, lingerie, covoare, etc., în valoare de circa 20.000 lei. Cu ocazia cercetărilor întreprinse, d. comisar Bisericaru, șeful poliției locale, a arestat pe tigeanul Gh. Manole, vestit spărgător

ULTIMA ORA

Conflictul dintre Austria şi Germania

— Germania nu renunţă la Anschluss —

Viena, 20 (Rador). — Diplomaţia austriacă urmăreşte cu tenacitate demersurile la Berlin prin care se tinde a aduce Germania să respecte Austria ca stat independent.

D. Tauschitz, ministrul Austriei la Berlin, a insistat în special pe lângă d. von Neurath, asupra inoportunităţii manifestaţiilor organizate de studenţii din Berlin împotriva guvernului Dollfuss, subliniind în mod energic dezaprobarea Austriei în această privinţă.

Oficiosul „Politische Korrespondenz" publică astăzi o punere la punct a informaţiilor aduse Austriei de ziarul „Muenchener Neueste Nachrichten", care a pretins că poliţia şi organele vamale austriace fac şicane cetăţenilor germani.

Ziarul declară că acuzaţiile sunt nedrepte, iar dacă s'au luat măsuri riguroase faţă de anumiţi germani la frontiera austro-bavareză, aceasta se explică prin faptul că persoanele vizate au participat la manifestaţii antiguvernamentale în Austria.

GERMANIA IA MASURI REPRESIVE CONTRA AUSTRIEI

Münich, 20 (Rador). — Ministrul de stat Esser a declarat ziariştilor străini că guvernul german va lua măsuri represive contra Austriei, oprind traficul călătorilor germani în această ţară. Aceasta din cauza purtării agresive a Austriei faţă de Germania.

•

Viena, 20 (Ullstein). — În cercurile politice de aci, există temeri că apropiata hotărîre a guvernului german de a opri traficul călătorilor germani în Austria ar avea repercusiuni serioase asupra intenţiei economice a Austriei.

ACTIUNEA PENTRU UNIREA GERMANIEI CU AUSTRIA

Berlin, 20 (Rador). — Studenţii universităţii din Berlin au organizat azi o manifestaţie pentru a protesta împotriva „atrocităţilor guvernului Dollfuss" şi „în favoarea unei Germanii mari".

In cuvântarea ţinută, d. dr. Frank a protestat împotriva expulzării sale din Austria, declarând: „Voim să continuăm lupta prin toate mijloacele legale, pentru unirea Austriei cu Germania. Aceasta este o necesitate istorică şi constituie viitorul întregului popor german. Tratatele dela Versailles şi Saint Germain prevăd în mod expres posibilităţile revizuirii, posibilităţi la care noi ţinem cu o adevărată pasiune".

D. von Leers, a declarat că guvernul Dollfuss terorizează poporul german din Austria şi că la catedrala Sf. Ştefan va fi o sărbătoare asemănătoare cu aceea dela Potsdam. Tot ce se opune d-lui Hitler, a terminat d. von Leers, este condamnat să dispară.

Studenţii au adoptat o rezoluţie prin care afirmă că Anschlussul este o afacere internă, în care nu se admite niciun amestec străin.

S'a scufundat un ponton cu 11 persoane

Belgrad, 20 (Rador). — Un ponton care transporta călători pe râul Una, între două sate, s'a scufundat împreună cu cele unsprezece persoane care se aflau pe el. Din acestea, şase erau femei.

Patru persoane s'au înecat, iar celelalte şapte au fost salvate de ţărani.

Nenorocirea a fost provocată de creşterea considerabilă a apei.

—xox—

Schacht a părăsit Londra

Londra, 20 (Rador). — D. dr. Schacht, preşedintele Băncii Reichului, a părăsit astăseară Londra. D-sa nu a făcut nici o declaraţie presei în legătură cu măsura sa.

—xox—

După ratificarea pactului franco-sovietic

— LITVINOV RASPUNDE LUI BONCOUR —

Paris, 20 (Rador). — *Agenţia sovietică „Tass" anunţă din Moscova, că d. Litvinov a adresat d-lui Paul Boncour, ministrul afacerilor străine al Franţei, o telegramă prin care exprimă satisfacţia guvernului sovietic pentru aprobarea unanimă a ratificării pactului de neagresiune de către Camera franceză.*

„Manifestaţia reprezentanţilor Franţei, în favoarea apropierii franco-sovietice, scrie d. Litvinov, sporeşte şi mai mult valoarea pactului încheiat. Trebue ca lumea întreagă să ştie că pactul constituie un factor important nu numai în relaţiile dintre cele două ţări, dar şi pentru consolidarea şi salvarea păcei generale".

D. Litvinov felicită pe d. Boncour pentru contribuţia sa personală la realizarea acestei opere.

—xox—

Sinuciderea unui bancher american

New-York, 20 (Rador). — Joseph Harriman, fostul director al „National City Bank", care evadase eri din spital, a fost pus sub urmărire.

După cum se ştie, Harriman este învinuit de fals în scriptele băncii, şi fusese pus în libertate sub cauţiune.

Fiind descoperit de poliţişti la un hotel, Harriman şi-a înfipţat un pumnal în inimă. In stare foarte gravă el a fost transportat la spital.

—xox—

Pentru protecţia zăcămintelor de ţiţei în America

Washington, 20 (Rador). — *In Camera Reprezentanţilor a fost depus un proect de lege, din iniţiativa guvernului, care tinde la luarea de măsuri pentru protecţia zăcămintelor de ţiţei.*

Proectul conferă secretariatului internelor mari puteri de reglementare, în materie petroliferă.

Guvernul va putea să controleze întreaga industrie petroliferă. Deasemenea se prevede interzicerea importului de ţiţei şi de subproduse, fără un certificat al ministerului de interne. In nici un caz, importul nu va putea fi mai mare decât media importului din al doilea semestru al anului 1932.

—xox—

Concurs de dans oprit de autorităţi

Varşovia, 20 (Rador). — Concursul de dans, care a început în ziua de 2 Maiu, la Varşovia, a fost întrerupt de autorităţi după 423 de ore.

—xox—

In memoria lui Antole France

Paris, 20 (Rador).—Azi dimineaţă a fost inaugurată placa pusă, prin îngrijirea oraşului Paris, pe faţada casei din quai Malaquais, în care a locuit mai mulţi ani celebrul scriitor Anatole France.

In cursul ceremoniei, prezidată de preşedintele consiliului municipal, d. de Fontenay, d. Barthou, dela Academia Franceză, a evocat viaţa şi opera autorului romanului „Crinul Roşu".

—xox—

Nici inflaţie, nici devalorizare în Belgia

Bruxelles, 20 (Rador). — *Intr'un apel adresat tuturor claselor guvernul declară că pentru învingerea greelor dificultăţi actuale, nu se gândeşte la inflaţie, devalorizarea francului belgian sau la conversiunea forţată a rentelor.*

Guvernul cere contribuabililor să achite cu stricteţe impozitele şi afirmă că va urmări cu energie fraudele, reprimând orice abuz.

Apelul cere poporului să accepte cu curaj reducerea necesară a cheltuielilor.

—xox—

SE REIA DISCUŢIA

ASUPRA PACTULUI CELOR PATRU PUTERI

— INTREVEDERILE DELA ROMA —

Roma, 20 (Ullstein). — In cercurile politice se spune că vizita lui Göring la Roma a avut următoarele două scopuri:

1) O comunicare a lui Göring către prinţul de Hessa care e căsătorit cu prinţesa Mafalda, fiica regelui Italiei, prin care acesta e înştiinţat că a fost numit guvernator al ducatului de Hessa-Nassau şi

2) O comunicare către d. Mussolini, că pactul celor patru mari puteri, propus de acesta, va fi sprijinit de aci înainte de Germania.

•

Goering a avut azi dimineaţă o întrevedere cu d. Mussolini. După aceea, Mussolini a primit în audienţă pe ambasadorii englez şi francez. S'a discutat chestiunea pactului d-lui Mussolini.

Audienţa ambasadorilor englez şi francez la d. Mussolini e comentată foarte favorabil. Se spune că tratativele în jurul pactului celor patru mari puteri nu vor mai dura prea mult.

CE PRETINDE ANGLIA

Londra, 20 (Ullstein). — „Daily Mail" anunţă în legătură cu vizita lui Goering la Roma, că vor fi reluate tratativele între marile puteri pentru adoptarea pactului d-lui Mussolini.

Anglia cere însă ca pactul să se aplice pe timp de 10 ani în loc de 5 ani, cum fusese stabilit la început.

DECLARAŢIILE LUI GOERING

Roma, 20 (Ullstein). — In declaraţiile făcute ziariştilor germani din Roma, Goering a spus că desminte zvonul, că ar fi venit la Roma să discute chestia Anschussului şi a relaţiilor dintre Austria şi Germania. „In ziarele străine s'a spus, că d. Mussolini ar fi interzis Anschlussul. Eu am venit la Roma să discut noua situaţie internaţională creată prin recentul discurs al lui Hitler şi chestia pactului celor patru mari puteri".

GORING DECORAT DE D. MUSSOLINI

D. Göring, care urmează să se înapoieze mâine cu avionul în Germania, a fost distins cu cea mai înaltă decoraţie ce se poate acorda unui străin, „Crucea Sfinţilor Mauriciu şi Lazăr".

Distincţia aceasta e considerată în cercurile diplomatice ca o desmintire a zvonurilor răspândite în ultimul timp despre o răcire a relaţiilor dintre Germania şi Italia.

Japonezii lângă Peking

Peking, 20 (Rador).— Neliniştea populaţiei locale sporeşte din oră în oră, din pricina avantgardei japoneze, care înaintează din două părţi asupra oraşului.

Autorităţile se pregătesc pentru orice eventualitate.

CAMPANIA LABURIŞTILOR IMPOTRIVA IMPERIALISMULUI JAPONEZ

Londra, 20 (Rador). — *In legătură cu situaţia tot mai gravă din Extremul Orient, se afirmă că laburiştii, profitând de noua ofensivă japoneză împotriva Pekingului, vor începe o campanie împotriva imperialismului japonez.*

Ziarul „Daily Herald", organul partidului laburist, afirmă că guvernul din Tokio ar urmări să constitue în China de Nord-Est un guvern vasal, asemănător celui din statul Manciukuo. Ziarul acuză pe japonezi, că pun la cale atentate teroriste în Peking şi Tientsin, spre a crea panica şi a justifica astfel intervenţia lor.

Ziarul anunţă că deputatul laburist Lunn va interpela pe sir John Simon, în Camera Comunelor, în chestiunea d-lui Simpson, directorul ziarului „Kharbin Herald", care, ameninţat cu expulzarea de autorităţile maceuriene, a fost nevoit să se refugieze la consulatul britanic.

SE DESMINT SVONURILE DE PACE

Nanking, 20 (Rador). — Guvernul central din Nanking desminte zvonul care pretinde că s'ar fi început negocieri de pace între chinezi şi japonezi.

Comitetul executiv al guvernului din Nanking sfătuieşte guvernul din Canton să înceteze atacurile împotriva guvernului central, bazându-se pe zvonuri şi îl sfătuieşte să coopereze la exterminarea comunismului în sudul Chinei, în vreme ce guvernul din Nanking este preocupat de invazia japoneză.

REVOLTA LA TRIENTSIN

Shanghai, 20 (Rador). — La Tientsin, care este ocupat de trupele japoneze, s'a produs ari o revoltă a populaţiei.

Trupele japoneze au restabilit ordinea cu mare greutate. Numeroşi revoluţionari chinezi au fost omorâţi de soldaţii japonezi, în cursul acţiunei pentru reprimarea mişcării.

Soc. Naţiunilor va discuta

prigoana contra evreilor din Germania

Geneva, 20 (Rador). — *Comitetul consiliului Societăţii Naţiunilor, sesizat, în virtutea aplicării convenţiei germano-poloneză din 15 Mai 1932, de petiţia evreului german Bernheim, s'a pronunţat pentru urgenţa rezolvării petiţiei.*

Petiţia trece subt tăcere răul tratament impus evreilor, dar protestează împotriva măsurilor luate pe cale de decrete faţă de cetăţenii de origine israelită, printre care punerea în disponibilitate a funcţionarilor evrei.

Comitetul va susţine în faţa consiliului teza că Germania şi-a asumat, în afara convenţiei germano-polonezе, obligaţiuni morale în privinţa minorităţilor care trăesc în cuprinsul Reichului. Declaraţiile delegaţiei germane la conferinţa păcii, că vor trata după aceleaşi principii şi minorităţile străine stabilite pe teritoriul german, au fost categorice.

Deasemenea, comitetul va aminti cruciada pentru apărarea şi desvoltarea liberă a minorităţilor, pe care a întreprins-o Germania, de şase ani.

Statele care aprobă revalorizarea argintului

Washington, 20 (Rador). — *Din cercuri iniţiate se anunţă că propunerea senatorului Pittmann, cu privire la revalorizarea argintului, ar fi având aprobarea Canadei, Mexicului, Angliei, Argentinei şi Chinei.*

Această propunere ar cuprinde următoarele puncte:

1). Ridicarea cursului argintului şi stabilizarea lui.

2). Stabilirea unui statut al argintului pentru timpul cât nor dura discuţiile asupra stabilizării monedelor.

3). Restabilirea titlului pieselor de argint şi părăsirea sistemului turnării de piese şi reducerea titlului în monede.

4). Introducţiunea mai întinsă a argintului în monede.

5). Scoborîrea tarifelor.

Reintroducerea insignelor imperiale în Austria

Viena, 20 (Rador). — *Se afirmă că guvernul austriac ar avea intenţia să introducă din nou insignele vechei armate imperiale, în scopul de a diferenţia uniforma armatei austriace de aceea a Reichswehrului german.*

—xox—

D. de Valera a plecat la Roma

Londra, 20 (Rador). — D. de Valera, preşedintele consiliului statului liber irlandez, a plecat spre Roma, prin Paris, spre a asista la ceremonia anului sfânt.

In trecerea prin Paris, d-sa va asista la centenarul societăţii Sf. Vincent de Paul.

O atmosferă nouă

la conferinţa dezarmării

Geneva, 20 (Rador). — In cursul şedinţei de azi dimineaţă a conferinţei pentru dezarmare nu s'a ivit nici un fapt nou. Reprezentanţii diferitelor puteri au făcut declaraţii generale asupra mesajului preşedintelui Roosevelt şi a discursurilor d-lor Hitler şi Nadolny.

D. Rudgers, delegatul Olandei, a citit răspunsul Reginei Olandei la mesajul d-lui Roosevelt. D. Holstein (Finlanda) a adus omagii atmosferei noui care s'a creat la conferinţa desarmării, reclamând în acelaş timp pentru micile puteri o libertate mai mare în materie de dezarmare navală.

D-nii Motta (Elveţia) şi Lange (Norvegia) au făcut de asemenea declaraţii privitoare la mesajul preşedintelui Roosevelt, iar d. Bjorberg (Danemarca) a declarat, că propunerea preşedintelui Roosevelt de a se respecta frontierele, este cea mai preţioasă dintre cele cuprinse în mesagiu.

Şedinţa a fost încheiată prin declaraţia d-lui Bourquin (Belgia), că proectul de dezarmare britanic este punctul de raliere al tuturor bunelor intenţii.

Delegaţia germană îşi modifică amendamentele

Paris, 20 (Rador). — Corespondentul agenţiei „Havas" anunţă din Geneva:

In cercurile informate din Geneva se afirmă, că delegaţia germană ar avea intenţia să modifice majoritatea amendamentelor pe cari le-a depus acum şece zile. In special, delegaţia germană ar propune ca, în materie de efective, să se acorde Reichului un termen de cinci ani spre a adapta organizaţia sa militară la dispoziţiunile planului britanic şi în special pentru a transforma Reichswehrul.

In privinţa materialului, delegaţia germană n'ar insista pentru a obţine dreptul de a fabrica prototipuri din armele ofensive existente. In schimb, delegaţia germană ar cere, ca toate înarmările ofensive să fie suprimate până în cinci ani, iar după acest termen să se aplice Germaniei egalitatea de drepturi atât în materie de înarmare, cât şi în materie de efective.

In sfârşit, se afirmă că Reichul se va pronunţa în favoarea măsurilor de control cât mai întinse cu putinţă.

Comisiunea generală şi-a amânat lucrările pentru Luni, astfel încât lucrările ei vor coincide cu acelea ale consiliului Societăţii Naţiunilor.

•

Paris, 20 (Rador). — In urma declaraţiilor făcute de d. Nadolni la Geneva, că Germania consideră proectul britanic ca o bază de discuţie, juriştii conferinţei pentru dezarmare erau, eri seară, de părere, — ca şi d. Massigli, reprezentantul Franţei, — că în urma schimbării de atitudine a Germaniei, ar trebui ca Reichul să retragă amendamentele depuse la Geneva la proectul Macdonald amendamente cari erau să provoace o ruptură a conferinţei.

D-nii Henderson şi Eden ar voi să grăbească încheerea unui acord, ori care ar fi el, înainte de conferinţa economică. Franţa, aşteaptă însă, spre a vedea ce a înţeles cancelarul Hitler atunci, când a declarat că este gata să se asocieze la noui garanţii de securitate.

Faţă de această situaţie, ziarul „Figaro" de azi scrie:

„Trebue să spunem că într'un domeniu atât de important ca acela al securităţii, nu se pot lua niciodată hotărîri grăbite. Nu se poate ajunge în opt sau 15 zile la ceeace nu s'a putut realiza într'un an.

Germania abandonează obstrucţia

Londra, 20 (Rador). — Confirmarea la Geneva din partea d-lui Nadolny a declaraţiilor făcute de cancelarul Hitler la Berlin, este interpretată de opinia publică engleză ca un semn că guvernul Reichului s'a hotărît să părăsească politica de obstrucţie care i-a înstrăinat toate simpatiile obţinute printr'o muncă de răbdare, în epoca de după războiu. Insă de aici şi până la a considera învinse dificultăţile întâmpinate de conferinţa dezarmării, este încă o cale destul de lungă.

In cercurile menţionate se pune întrebarea dacă rezervele d-lui Nadolny asupra acceptării planului britanic vor fi de ordin atât de secundar pe cât reiese din declaraţiile delegatului german.

Cercurile engleze sunt de părere că interesul a trecut dela Berlin la Paris şi Washington. Se crede că Franţa nu poate să schimbe securitatea pe care o are graţie forţelor defensive, numai pe nişte garanţii pur verbale. Ea aşteaptă să vadă modul cum se va desfăşura acţiunea pusă la cale de d. Roosevelt pentru a înlătura agresiunile militare.

Opinia cercurilor politice se declară foarte satisfăcută de primirea făcută declaraţiilor d-lui Nadolny, delegatul Germaniei la conferinţa dezarmării, de delegaţia franceză, primire care reiese din intervenţia d-lui Massigli, delegatul Franţei.

Redactarea proectului convenţiei de dezarmare va servi, după concepţia cercurilor britanice, drept măsura valorii optimismului actual.

CONDIŢIILE FRANŢEI

Paris, 20 (Ullstein). — „Echo de Paris" arată că d. Daladier a transmis d-lui Paul Boncour, instrucţiuni în legătură cu condiţiile pe care le-ar primi Franţa pentru încheerea convenţiei de dezarmare.

Inainte de reducerea definitivă a armatei franceze, se va fixa o perioadă de observaţie, care ar dura 5 ani. In timpul acestei perioade, se va observa dacă această dezarmare provizorie are efecte reale, iar Liga Naţiunilor va fi invitată să ia măsuri contra statelor care n'ar respecta clauzele dezarmării

Acelaş ziar e de părere că planul d-lui Macdonald nu e acceptabil pentru Franţa, deoarece prevederile lui nu sunt aplicabile.

„Petit Parisien" e de părere că Franţa trebue să înceapă acum o acţiune diplomatică energică spre a-şi impune punctul de vedere în ce priveşte dezarmarea.

Conflictul dintre Bolivia şi Paraguay

în faţa Soc. Naţiunilor

Geneva, 20 (Rador). — Comitetul Consiliului Societăţii Naţiunilor, în şedinţa de azi după amiază s'a ocupat în special de conflictul dintre Bolivia şi Paraguay.

Delegatul Paraguayului a cerut facerea unei anchete care să stabilească răspunderile în conflict.

D-sa declară că Paraguayul este dispus să accepte jurisdicţia Curţii dela Haga, adăugând că nu înţelege să facă nicio rezervă.

D. Massigli, reprezentantul Franţei, arată pe scurt motivele pentru care Franţa nu ezită să adopte raportul Comitetului Consiliului.

D. Eden, delegatul Angliei, aderă la declaraţiile d-lui Massigli.

D. Beneş, delegatul Cehoslovaciei, s'a declarat de acord cu teza expusă de reprezentantul Spaniei.

Ultimul a luat cuvântul preşedintele în exerciţiu al Consiliului Societăţii Naţiunilor, baronul Aloisi, care a arătat că acceptarea raportului Comitetului Consiliului de către reprezentantul Paraguayului echivalează cu retragerea declaraţiei privitoare la starea de războiu. D-sa termină exprimând regretul că Bolivia nu poate să urmeze exemplul dat de Paraguay, acceptând raportul comitetului.

Reprezentantul Boliviei a declarat că va înainta guvernului său întregul dosar referitor la discuţia Consiliului, la lucrările comitetului de trei şi la raportul elaborat de acest comitet.

—xox—

Zborul avionului „Arc en ciel"

Paris, 20 (Rador). — Avionul „Arc-en-ciel" a aterizat la orele 17 şi 35 min. pe aerodromul din Toulouse.

Răspunsul Bulgariei la mesajul d-lui Roosevelt

Sofia, 20 (Rador). — In telegrama de răspuns la mesajul preşedintelui Roosevelt, regele Bulgariei aduce mulţumirile sale pentru cuvintele frumoase ale preşedintelui Statelor-Unite şi pentru nobilele sentimente care le-au inspirat.

Telegrama adaogă:

„Poporul bulgar, a cărui dorinţă este de a vedea stabilindu-se o eră de pace justă şi echitabilă, primeşte cu bucurie apelul adresat de Excelenţa Voastră lumii întregi, cu scopul de a salva pacea şi a asigura progresul şi buna stare a umanităţii.

„Guvernul meu apreciază fericit iniţiativa generoasă a domniei voastre şi pot să asigur că guvernul meu va aduce cu bucurie modesta sa contribuţie la opera de găsire a unei soluţii la marile probleme de care depinde salvarea tuturor naţiunilor lumii".

Telegrama de răspuns a şi fost transmisă la Washington.

RASPUNSUL REGENTULUI HORTY

Budapesta, 20 (Rador). — Regentul Horty a răspuns la mesajul preşedintelui Roosevelt prin următoarea telegramă:

„Cu sincere mulţumiri confirm primirea mesajului domniei voastre.

„Spec că nobila domniei voastre iniţiativă, pentru asigurarea păcii, prosperităţii şi înţelegerii între popoare, va fi încoronată de deplin succes".

—xox—

Ori cine poate face de pe acum o cură la Karlsbad
MARIENBAD SAU FRANZENSBAD
la un preţ indiscutabil de modest de Lei 15.000, cuprinzând: Şedere efectivă de 21 zile, HOTELURI DE PRIMUL RANG, Pensiune dietetică şi băile după prescripţiunile medicului. Tratament medical, libera alegere a medicului. Taxa de cură. Călătoria cu tren accelerat. PLECAREA 3 IUNIE. Cereţi prospecte la ING. E. ERDES, BUCUREŞTI III, CALEA VICTORIEI 168
41

Domnişoarele Georgette şi Emma Pappadat mulţumesc tuturor prietenilor şi cunoscuţilor care au luat parte la durerea ce au avut prin pierderea scumpului lor părinte

NICOLAE S. PAPPADAT

21

D-na Elena şi Oprea Uetrescu cu cu copiii, atât în numele lor, cât şi în numele celorlalte familii înrudite, mulţumesc călduros tuturor prietenilor şi cunoştinţelor, cari, fie prin prezenţa lor, fie prin alte manifestaţiuni de simpatie au luat parte la nemărginita durere, încercată prin pierderea iubitei lor mame-mari 35

ZOE Pictor TROMBIŢESCU

D-na Clemenţa Maior Anghelescu, mulţumeşte cu adâncă recunoştinţă d-lui General Negoescu, întregului corp ofiţeresc, personalului militar inferior, personalului civil al Spitalului Militar „Regina Elisabeta", precum şi tuturor acelora cari prin prezenţă, flori, telegrame sau scris, au luat parte la nemărginita durere ce a încercat prin pierderea iubitului şi blândului ei soţ 36

Ad-lor MAIOR

ANGHELESCU C. NICOLAE

Adânc îndureraţii: Maria Al. Saint-Georges mama, Ioana şi Alexandru Saint-Georges, Didia Saint-Georges, Magdalena şi Ion Sân-Giorgiu, Aglaia şi Aristide Basilescu, Emanoil Saint-Georges, fraţi şi cumnaţi, familiile Saint-Georges, Stroici, Miclescu, Gherghel, precum şi celelalte familii înrudite, au nemărginita durere de a aduce la cunoştinţa rudelor şi prietenilor pierderea iubitului lor

NICOLAE SAINT-GEORGES

inceţat din viaţă, la sanatoriul Brâncovenesc, în ziua de 20 Mai 1933, după o lungă şi grea suferinţă.

In ziua de 22 Mai orele 8 dim. se va oficia un serviciu religios în capela Aşezămintelor Brâncoveneşti, iar înmormântarea va avea loc la Botoşani în ziua de 25 Mai la orele 5 p. m. 22

George soţ, Dan fiu, Elena soacră, cu familiile Vasile Georgescu, Aneta Lăcusteanu şi Georgică, colonel Georgescu, Elena şi Nicu Armeanu, Nicu Georgescu, fraţi surori, cumnate cu copii, anunţă încetarea din viaţă a scumpei lor

SMARANDA MIHAILESCU

(DIDI)

decedată la 20 Mai 1933. Înhumarea va avea loc în ziua de 22 Mai ora 4 la cimitirul Sf. Vineri, în a cărui capelă se află depus corpul. Rugaţi-vă pentru dânsa!

INFORMAŢII

LUNI

*** In ziua de 28 Mai vor fi mari întruniri antirevizioniste atât în România, cât şi în Iugoslavia şi Cehoslovacia.**

La întrunirea din Bucureşti, din partea Cehoslovaciei, va vorbi — cum am anunţat, — d. Slavic, iar din partea Iugoslaviei, d. Vasile Iovanovici, fost de mai multe ori ministru.

* *S'a acordat semnul onorific* Răsplata Muncii pentru 25 ani în serviciul Statului *unui mare număr de slujbaşi c. f. r. cari au împlinit 25 ani de serviciu fără întrerupere, sau 30 ani cu întrerupere.*

Numele lor s'au publicat în Monitorul Oficial *de Sâmbătă, (n-rul 114).*

* Intre 1 şi 5 Iunie a. c. se va ţine la Madrid al II-lea congres internaţional de aviaţie sanitară.

Aeronautica română este reprezentată prin următorii medici: medic colonel Anastasiu Victor, medic căpitan Gorcea Valeriu, medic căpitan Tănăsescu Marius şi medic căpitan Ciocan Ilie.

* Sâmbătă, Majestatea Sa Regele a primit în audienţă şi a reţinut la dejun pe următorii ofiţeri: generali Olteanu Marcel, Filimon Ioanichie, Corniciolu Gr., Tănăsescu Aristide; colonei Stavrescu Vladimir, Mihail Alexandru, Stănescu Alexandru; comandor adjutant Koslinski Gh.; căpitani Hubert D., Angelescu E.; locot. Papană. De la Curte au luat parte: general Ilasievici C., mareşalul Curţii; căp.-comandor Fundăţeanu P., adjutant regal; major Urdăreanu E., adjutant regal; căp. Stănei D-tru, ofiţer de ordonanţă.

* D. Savel Rădulescu, subsecretar de stat la externe, a avut o întrevedere cu d. Jan Seba, ministrul Cehoslovaciei la Bucureşti, în legătură cu pregătirea conferinţei dela Praga a statelor cari compun Mica Înţelegere.

* D. deputat Ion Zelea-Codreanu a înaintat d-lui Al. Vaida-Voevod, preşedintele consiliului de miniştri, o cerere, în care arată că unele autorităţi au început să prigonească organizaţiile „Gărzii de fier" din întreaga ţară.

Sunt arestaţi şi maltrataţi oameni liniştiţi, confiscându-se dosarele organizaţiilor respective.

* Membrii Ateneului Român, întruniţi în adunare generală sub preşedinţie d-lui prof. dr. C. Angelescu, pentru a dovedi solidaritatea tuturor zonăului în apărarea integrităţii teritoriului, au hotărît să ia parte, în corpore, la adunarea naţională ce se organizează spre a protesta contra campaniei ce se duce pentru revizuirea tratatelor.

* Oficiul naţional al colonizărilor a fost autorizat a contracta la Casa naţională de economie şi cecuri poştale un împrumut de 17 milioane lei, pentru acoperirea cheltuielilor sale ordinare şi pentru construcţii de case cu o dobândă de maximum 9 la sută şi plătibil în termen de doi ani. Pentru acoperirea acestui împrumut, oficiul efectează în total şi cu precădere arenzile din terenuri ce are de încasat dela coloniştii pe anii 1932 şi 1933, în sumă totală de lei 25.429.612, până la completa achitare atât a împrumutului cât şi a dobânzilor aferente.

* D-nii general Samsonovici, ministrul armatei şi Eduard Mirto, ministrul comunicaţiei au plecat la Geneva.

In cercurile guvernamentale se precizează că discuţiile din sânul conferinţei dezarmării fac necesară prezenţa celor doi miniştri la zenţa d-lui ministru al armatei la Geneva.

D. ministru Mirto va avea să se întâlnească cu ministrul de comunicaţii al Iugoslaviei, care se află acum la Geneva, spre a discuta chestiuni privitoare la construcţia noului pod peste Dunăre.

* D. Eugeniu I. Bădescu, ajutor de judecător la judecătoria Silişteа (Vlaşca), a fost pus la dispoziţie.

* Asociaţia personalului sanitar anunţă că plecarea din Bucureşti la Băile Herculane va fi în ziua de 24 Mai, ora 7 seara cu accelerat. Timişoara.

In gara Băilor Herculane va funcţiona un birou de încartirare.

* D. N. Teodorescu, dela poliţia Piteşti, a fost numit poliţiei al oraşului Balcic.

* Regimentul 1 Călăraşi din Craiova pregăteşte o serbare cu caracter hipic-sportiv, care se va desfăşura în „Parcul Bibescu" într'una din zilele lunei Iunie.

* Absolvenţii şcoalei normale „Ştefan Velovan" din Craiova se întâlnesc la 2 Iulie a. c., spre a serba 10 ani dela terminarea şcoalei. Participanţii pot trimite adresele şi câte 200 lei până la 15 Iunie c., pe adresa D-tru Radu, str. Lascăr Catargiu 4, Craiova.

* D-nii: Const. Burileanu, inspector financiar delegat ca inspector de constatare pentru contribuţiuni indirecte la directoratul regional II Bucureşti şi Ion Borcescu, inspector financiar, însărcinat ca inspector de constatare pentru contribuţiuni directe la directoratul regional V Iaşi, au fost mutaţi unul în locul altuia.

* Federaţia societăţilor de asistenţă roagă autorităţile şi societăţile care au primit afişe de propagandă cu ocazia „Săptămânii copilului şi a mamei", să le păstreze şi utilizeze, ele fiind toate trimise gratuit.

* D. George I. Georgescu, actual sindic al bursei de mărfuri din Bucureşti, a fost numit din nou, pe ziua de 5 Iunie, pe termen de trei ani, sindic al aceleeaş burse.

JUDICIARE

* D. Rudolf Handler, judecător de şedinţă, cu gradul de consilier de Curte de apel la tribunalul Timiş-Torontal, a fost pus la retragere din oficiu, pentru limită de vârstă, pe ziua de 29 Iunie, spre a-şi exercita drepturile la pensie.

* D. Al. O. Şeitan, judecător cu grad de preşedinte de tribunal la judecătoria Mangalia, a fost suspendat din funcţiune pe 6 luni.

Din străinătate

* *Paris, 20 (Rador).* — Exregele Spaniei a plecat azi dimineaţă din Fontainebleau pentru o călătorie de trei săptămâni prin Italia şi Austria.

* *Berlin, 20 (Rador).* —Cancelarul Hitler va merge Luni la Kiel pentru a asista la exerciţiile flotei de război a Reichului.

Cancelarul va fi însoţit de d-nii von Papen, Blomberg, Goering şi Goebbels.

„UNIVERSUL" ÎN ŢARA

IAŞI

PROCES AMANAT. — Curtea cu juraţi a început judecarea crimei pasionale făptuită de tânărul Vasile Buiceanu, care şi-a ucis pe vărul său Vasile Găscă, încercând să ucidă şi pe fata Catinca Scutaru, iubita lui.

Cauza crimei este că fata a refuzat să se mărite cu el, preferând pe Găscă.

In timpul procesului, s'au produs numeroase incidente provocate de martori, cari s'au contrazis. Pentru aducerea martorilor lipsă, procesul a fost amânat pentru sesiunea viitoare.

POLITICE. — Conform instrucţiunilor primite dela d. I. Gh. Duca, organizaţia locală a partidului naţional-liberal a decis începerea campaniei în regiunea Iaşilor împotriva guvernului şi împotriva organizaţiilor extremiste. Pentru Mercuri 24 Mai s'a decis la clubul central prima întrunire.

PROCES DE DELIMITARE.— Comisiunea de delimitare a comunelor a fixat ca întregul cartier Grigore Ghica Vodă să aparţină comunei învecinată Copou. Primăria municipiului Iaşi, având drepturi de proprietate asupra acestui cartier, a reclamat delegaţei judeţene. Procesul judecându-se în contradictoriu sub preşedinţia d-lui prefect V. Petrovanu, s'a respins cererea primăriei Iaşilor, deci cartierul Grig. Ghica Vodă va continua să depindă de primăria Copou.

CONDAMNAŢI. — Tribunalul sec. II a condamnat pe Haim Karol Kaufman, fost director al companiei comerciale române din localitate la 6 luni închisoare şi despăgubiri pentru fals şi escrocherie. A fost condamnat şi complicele acestuia Herşcu Iţic Tudic la un an închisoare. Ambii au declarat apel la Curte.

HOŢI SURPRINŞI. — In cursul nopţii, paznicul dela atelierele cfr. Nicolina a surprins pe nişte indivizi, pe când încercau să sustragă din curtea atelierelor patru saci cu piese de bronz, desigur furate. La somaţiile paznicului, hoţii au sărit gardul, dispărând şi lăsând în urma lor cei 4 saci cu bronz. Autorităţile cercetează.

APELURI RESPINSE. — Tribunalul secţia I a respins apelurile ambelor părţi în procesul de calomnie intentat de fostul epitrop al casei Sf. Spiridon, d prof. dr. Gr. T. Popa, actualului epitrop, D. Gh. Negrescu. In consecinţă, d. Negrescu a rămas condamnat la 1500 lei amendă şi un leu despăgubiri civile.

INCAERARE. — La berăria „Coroana", din str. Gării, s'a produs o violentă încăierare între două grupuri de tineri cauzându-se insemnate stricăciuni în local. Intervenind gardienii publici, ei au fost ultragiaţi de bătăuşi. Mai mulţi dintre scandalagii au fost arestaţi.

TIFOS EXANTEMATIC. — In com. Leţcani (Iaşi) s'au constatat două noi cazuri de tifos exantematic, iar în satul Gogonat a murit tot de tifos exantematic o femeie.

CALCAT DE TREN. — Organele coferiste locale au fost înştiinţate că trenul nr. 714 Bălţi-Iaşi a surprins pe linia feratăi în apropiere staţiei Pământeni pe un necunoscut, care a fost ucis. Se bănuieşte o sinucidere.

INCENDIU. — In curtea atelierelor cfr. Nicolina un incendiu a distrus un vagon cu materiale. Poliţia de siguranţă având unele bănuieli cu acest incendiu, a întreprins cercetări.

BÂRLAD

DELA PRIMARIE. — Comisia interimară s'a întrunit în şedinţă, sub preşedenţia d-lui Em. Grigoraş, primarul oraşului.

S'au aprobat autorizaţii de construcţii, d-lor: Ion Arseni, Iosif Rosenberg, Elisabeta şi Gh. Popa, Vasile Avram, Ştefan Toporaş, Sârghe Trifan; Reparaţii de imobile, d-lor: Ion Sârbu şi cooperativa Albina, împrejmuiri de proprietăţi d-lor: pâr. Vasilescu, It. Tomescu Emil şi construcţii la morminte în cimitire d-lor: Ion Negruţ, Rucasanda Epure şi prof. D. Panfil, — cum şi diferite materiale necesare bunei funcţionări a serviciilor comunei.

După propunerea d-lui preşedinte s'a aprobat ca str. Petru Rareş din str. Regală până în str. I. C. Brăteanu să se denumească „General A. Leon", — s'a mai aprobat repararea vagonetelor necesare lucrărilor de rectificare a cursului râului Bârlad şi repararea pavajului străzii Cuza Vodă ce a fost distrusă de inundaţii.

EDILITARE. — In urma stăruinţelor depuse de d. deputat V. Georgescu-Bârlad, ministerul lucrărilor publice a acordat un ajutor de 1.500.000 lei, pentru lucrările de rectificarea cursului râului Bârlad, iar ministerul de interne a deschis un credit extra ordinar de 3.000.000 lei tot pentru această lucrare de apărare a oraşului de inundaţii.

PAROHII VACANTE. — In judeţul nostru este vacantă parohia din com. Epureni.

PRETURI MAXIMALE.—Primăria a emis o ordonanţă fixând ca preţ maximal de vânzarea cărnei de miel la 15 lei kilogramul.

Ordonanţa intră în vigoare cu începere de astăzi 20 Mai.

ROMAN

MEETINGUL ANTIREVIZIONIST DELA 28 MAI. — Potrivit convocării făcute, Joi 18 Mai, s'au întrunit în localul sec. cult. „Miron-Costin", sub preşedinţia P. S. episcop Lucian, toţi şefii de autorităţi, conducătorii asociaţiilor culturale, reprezentanţii clerului, corpului didactic, ai asociaţiilor profesionale de toate categoriile, foştilor luptători, invalizi şi ai corporaţiilor, etc., etc., în vederea întocmirii programului meetingului antirevizionist de la 28 Mai.

După o însufleţită şi înălţătoare cuvântare ţinută de P. S. episcop, în care a lăudat şi iniţiativa ziarului „Universul", s'a hotărît următoarele:

1. O delegaţie formată din P. S. episcop, pr. I. Vornicel, Nic. Popovici-Podaşcă, C. Grigoraş şi Ilie Băcu, profesori, să reducă-te un manifest către cetăţeni, semnat de reprezentanţii şi conducătorii amintiţi, constituiţi în comitet de acţiune, care va chema şi pe săteni.

2. Adunarea tuturor cetăţenilor şi a şcolelor va fi la ora 9 dim., în curtea episcopiei, de unde, după te-deum, oficiat afară, vor porni în mare procesiune cu muzici şi cu drapele pe str. Mare, până la platoul iarmaracului, unde se vor ţine cuvântările de pe o tribună anume construită.

3. Oraşul va fi pavoazat ca la sărbătorile naţionale.

4. Să fie invitaţi oratori dela Bucureşti şi dela Iaşi.

5. Seria cuvântărilor o va deschide P. S. episcop Lucian, care va vorbi din partea soc. cult. „Miron-Costin", organizatoarea acestui meeting. Din partea clerului va cuvânta pr. I. Vornicel.

D. maior I. Dimitriu, primarul oraşului, va vorbi în numele cetăţenilor romaşcani; d. I. Calvocoresu, avocat, din partea baroului; d. col. Th. Gheorghiu în numele soc. pensionarilor publici; d-nii col. V. Ştefănescu, farmacist şi Gh. Cernat, profesor, pentru invalizii şi ofiţerii de rezervă; d. C. Grigoraş, profesor, în numele corpului didactic secundar; Gh. Năsăuraş, institutor, pentru corpul didactic primar; d. S. Herşcovici, av. din partea comunităţii israelite; un student va vorbi în numele cerc. studenţesc „Roman-Vodă"; va vorbi de asemeni şi un reprezentant al organizaţiilor politice.

La urmă se va vota o moţiune, care va fi trimisă ziarului „Universul".

In caz de ploaie, adunarea naţională de protestare va fi în sala de festivităţi a seminarului.

Cum se prevede că va fi foarte multă lume şi din oraş şi de la sate, primăria care tipăreşte şi cele 10 mii de manifeste, se interesează să instaleze şi câteva megafoane.

ADUNARE GENERALA. — Soc. culturală „Miron-Costin" îşi ţine adunarea generală Duminică, 28 Mai, ora 5 d. a., în localul său din str. Ştefan cel Mare.

SERBARI. — Duminică, 21 Mai, dim., reg. 8 artilerie serbează 50 ani dela înfiinţarea sa.

— Tot Duminică, 21 Mai, liceul de băeţi „Roman-Vodă" îşi sărbătoreşte patronul.

CRIMA UNUI COPIL. — Copilul Const. I. Chiţu, de 5 ani, din Miclăuşeni, a fost lovit în ziua de 15 Mai cu o piatră în cap, de un alt copil, Ion V. Parlafes, de 8 ani. Din cauza loviturii, Costică Chiţu a încetat din viaţă.

S'au dispus: autopsia şi cercetări.

CURTEA CU JURAŢI a condamnat la un an închisoare pe Gh. Stan, servitor, din com. Negri, pentru violul săvârşit asupra minorei Bena. Boşman, de 14 ani, tot dela Negri, iar pe Sevastiţa Moldovanu, complicea lui Stan, la 10.000 lei amendă şi pe amândoi în solidar la 30 mii lei despăgubiri civile.

— Gh. Adrian, Gh. Iosub şi Gh. Simion Băsescu, toţi din Roman, daţi în judecată pentru delict electoral, au fost achitaţi de juraţi.

BACĂU

VIZITA MINISTERIALA. — Suntem informaţi că d. D. R. Ioanliţescu, ministrul muncii, va sosi în localitatea noastră în ziua de 28 Mai c., când va asista la inaugurarea pavilionului de contagioşi dela spitalul „Pavel şi Ana Cristea" din localitate, cum şi la lucrările de instalarea directoratului casei de asigurare din Bacău, instituţie transformată din corporaţia meseriaşilor.

ACCIDENT MORTAL.— O nenorocire care a impresionat pe locuitorii satului Leca, s'a întâmplat în curtea caselor lui G. Păun. In acea curte erau răzimată de gard o sanie şi fetiţa Lucreţia Cerbu, de 5 ani, se urcase pe sanie să joace. La un moment dat sania a căzut peste micuţa victimă, omorând-o pe loc.

Parchetul fiind înştiinţat de această nenorocire, a autorizat înmormântarea cadavrului.

ALEGERI LA CAMERA DE MUNCA. — In ziua de 11 Iunie, se vor face alegeri la secţia lucrătorilor pentru camera de muncă.

PRINDEREA UNOR BANDIŢI.— Gheorghe Sim. Vasile şi Spiridon Sim. Vasile, din Berzunţ, s'au sfătuit să se facă bandiţi şi să jefuiască lumea la drumul mare. S'au înarmat deci cu revolvere şi topoare şi şi-au ales punctul loviturilor un drum dintr'o pădure de pe teritoriul comunei Berzunţ.

Primele victime au fost: Ioan Iordache şi Ioan Cazaciliu, în calea cărora le-a eşit numiţii bandiţi şi sub ameninţare cu toporul şi descărcând focuri de revolver, le-au cerut bani şi haine de pe ei.

Victimele nu s'au intimidat uşor, n'au cedat ameninţărilor bandiţilor şi s'au luptat cu el mai mult timp, atrăgând prin ţipetele lor câţiva locuitori ce treceau întâmplător prin apropierea locului bătăliei, cari au prins şi dezarmat pe bandiţi, dându-i pe mâna jandarmilor. Cu actele dresate au fost înaintaţi parchetului

TÂRNOVA (Soroca)

ADUNARE ANTI-REVIZIONISTĂ. — Sfatul căminului cultural „Em. Negruzzi" a convocat adunarea membrilor acestei societăţi, la care au fost invitaţi şi intelectualii din localitate.

S'a discutat organizarea unei mari manifestaţiuni anti-revizioniste pentru ziua de 28 Mai.

S'a constituit următorul comitet de organizare a acestei mişcări patriotice, format din d-nii: Munteanu Ion, preşedinte; Neamţu Vladimir, prim pretor; protoereul Grigan Vlad; Alevizescu, controlor p. t. t.; Manea Teofil, director şcolar; Sumanevici Anton, profesor şi S. Gane, reprezentantul ziarului nostru în Târnova.

Se fac mari pregătiri pentruca frontul antirevizionist să fie cât mai mare.

Rugăm pe bunii români a lua parte neapărat la această grandioasă mişcare naţională.

INFIINŢARI DE LIGI ŞI CAMINE CULTURALE. — In satul Ţaţ, plasa noastră, a luat fiinţă o ligă culturală, alegându-şi de conducător pe d. învăţ. Ciobanu C-tin, iar membri: preotul Plămădeală, inv. Rusu Gh., cântăreţul Melnic şi alţii.

— In com. Mândăc a luat naştere un cămin cultural, care a şi început a activa; acest focar de cultură e condus de d. primar Roteru Pavel, care se ştie că a făcut multe îmbunătăţiri în acea comună, din cari cauze a reuşit în alegeri de primar fiind opoziţionist guvernului.

CHESTIA CARNEI. — E mai mult de-o săptămână de când măcelarii din oraşelul nostru refură a tăia vite, pe motiv că preţurile maximale de la acest articol, au fost fixate sub cost şi că ei au pot vinde carne în aceste condiţioni. Se cuvine ce cei în drept să ia dispoziţiuni de îndreptarea acestor stări de lucruri, cari aduc prejudicii populaţiunii. Se cere încetarea boicotului şi vânzare de carne proaspătă în fiecare zi.

SE PIERD COLETELE DE ZIARE. — Am mai semnalat şi în alte rânduri că se pierd coletele de ziare destinate depozitarului nostru din localitate.

Şi de data aceasta atragem atenţiunea celor în drept că lucrurile nu s'au îndreptat şi că în ultimele zile au dispărut două colete cu ziarul „Universul"

Am putut constata că ele se pierd în tren, nefiind predate conducătorului postal dela oficiul din localitate. Direcţia generală c. f. r. să ia măsuri severe contra vinovaţilor.

SE REDESCHIDE SPITALUL. — Pe lângă spitalul din localitate a luat fiinţă un comitet, în frunte cu d. avocat Creţeanu, care va îngriji de strângerea fondurilor înscrise în bugetele comunei şi va pune în funcţie spitalul, care până acum a fost închis, făcându-se doar consultaţiuni.

ZALAU

A CAZUT DIN BARCA ŞI S'A INECAT.— In ziua de 15 Mai, pe malul stâng al Someşului, s'a găsit cadavrul tânărului Mureşan Mihai, în vârstă de 17 ani, din comuna Iluşia, care necându-se într'o barcă spre a trece probabil Someşul, s'a răsturnat barca şi Mureşan s'a înecat.

CONFIRMARE DE MANDAT. Tribunalul Sălaj a confirmat mandatul de arestare al prevenitului Kiş Iuliu, acuzat de leziuni provocate lui Bocs Iosif, cauzatoare de moarte.

DELA ASOCIAŢIA SUBOFIŢERILOR PENSIONARI.— Asociaţia subofiţerilor pensionari din judeţul Sălaj, anunţă că d. Chirţoiu Ioan, casierul sucursalei subofiţerilor pensionari, secţia Sălaj, a demisionat din demnitatea ce i se încredinţase.

SPORTIVE. — Duminică, s'a jucat pe terenul clubului sportiv al oraşului, un match de foot-ball, între echipele T. A. C (clubul atletic Tăşnad) şi „Unirea" din Zalău. Rezultatul a fost 2 : 2.

UZINA ELECTRICA A ORAŞULUI IN MAINILE STRAINILOR.— Nu ştim cum se gospodăreşte uzina electrică a oraşului nostru, dar ştim că ea se află în mâinile străinilor, în timp ce românii şomează.

Dăm mai jos numele funcţionarilor din serviciul uzinei electrice: inginer Gh. Gh. Bálássy, Iuliu Kovacs, Iuliu Horvathy maşinişti, Iosif Horvaty electrician, Carol Barri încasator, Mihai Szlenka lăcătuş; Ludovic F. Bártha ingrijitor de maşină, Mihai Szabo, Gh. Szabo, Mihai Szöke, Gh. Szöke, Francis Zeimann contabil şi un singur român ucenic Stevar Ioan. Cei din fruntea oraşului să se sesizeze, iar guvernanţii să ia măsuri. Ce este şi mai regretabil e faptul că unele autorităţi româneşti, au propus să facă noi numiri de funcţionari minoritari!

SOROCA

DELA PRIMARIE. — Delegaţia consiliului comunei a oraşului, într'o şedinţă recentă, a luat-o în cunoştinţă de o comunicare ministerului de interne că, întrucât încă nu s'a întocmit programul general de lucrări, pe un period de cinci ani, se presupune că se vor executa în cursul anului bugetar 1933—934, potrivit prevederilor bugetare, următoarele lucrări şi furnituri:

Refacerea străzilor Regina Maria şi Regele Carol; pavarea străzii N. Şoltuz; repararea podului Bujorăuca; refacerea străzii culea Oituz; repararea pavajului din str. Principele Carol, continuarea construcţiei străzii Călugăreni şi a unei porţiuni din str. Principele Carol; reparaţii parţiale de şoseluire şi pavaj pe diferite străzi din oraş; construirea unei local nou pentru uzina electrică comunală; procurarea unui motor de 75 H. P. pentru uzina electrică; construirea unui local în curtea primăriei pentru instalarea serv. sanitar al oraşului, comandantul secţiei de pompieri şi a remizei pentru ustaţiile de incendiu; construirea unei remize pentru vehiculele primăriei; refacerea într'ul local de şcoală primară a localului fost ocupat de liceul „A. D. Xenopol", distrus de inundaţii, în 1932.

Lucrările de mai sus se vor executa în limita mijloacelor bugetare şi numerarul de care se va dispune, pe bază de devize ce se vor întocmi şi aproba la timp.

Tot în acea şedinţă, s'a hotărît evaluarea loturilor parcelate pentru locuri de case în pepinieru comunală, lângă casa parohiei Alexinicov, Închisoare şi lângă Nisipărie, pentru funcţionari şi locuitorii sinistraţi cum şi pentru alţi locuitori fără case.

Parcelarea a fost făcută de d. A. Voiţihovski, tehnicul comunei, iar pentru evaluarea loturilor, s'a dat însărcinare d-lor C. Brin şi Nicanor Popovschi, membrii delegaţiei cons. com. şi Al. Voiţihovski, tehnicul comunei.

PENTRU LOCALUL LICEULUI DE BAIEŢI „A. D. XENOPOL" Zilele trecute s'a ţinut o adunare extraordinară a părinţilor elevilor şi comitetului şcolar al liceului de băieţi „A. D. Xenopol".

S'a procedat la modificarea bugetului acelui liceu, pe ex. 1933/1934 în urma trecerii personalului ad-tiv şi de serviciu pe seama comitetului şcolar.

Discutându-se chestiunea nouului local de liceu, şi apreciindu-se că nevoile comitetului s'au mărit prin plata personalului ad-tiv şi de serviciu, iar criza s'a accentuat, din care cauză nu se poate strânge fondul de 3 mil. 400.000 cât necesită după deviz pentru construcţia localului de liceu; că apoi ajutorul dat de comună şi judeţ fiind cu desăvârşire insuficient, adunarea, în unanimitate a hotărît ca, din fondul existent de 1.600.000 lei, să se cumpere pe preţul de 600.000 lei, clădirea proprietatea d-lui av. Flexor, în care este deja instalat, în mod provizoriu, liceul de băieţi „Xenopol", iar cu restul sumei să se facă amenajările necesare; de asemeni, ca lucrările să se înceapă în cursul acestui an, astfel ca în primăvară să se poată avea un local propriu pentru liceu, care să corespundă cerinţelor pedagogice şi higienice

T.-MAGURELE

MIŞCAREA PENSIONARILOR. — Pensionarii civili şi militari din judeţul nostru, s'au întrunit în sala Cuţaftake punând bazele unei asociaţiuni numită „Societatea pensionarilor din Telecorman".

S'a ales un consiliu de administraţie în frunte cu d. dr. I. Manu.

DECES. — A încetat din viaţă Traian Păunescu, proprietar, un fruntaş al comerţului nostru şi membru al partidului liberal.

Condus până la mormânt de un impozant număr de prieteni, d. prof. I. Scondăcescu, a evidenţiat calităţile defunctului.

LIPCANI (Hotin)

ORIBILA CRIMA DIN COMUNA PERERITA. — In ziua de 12 Mai, femeia Alexandra Vasilov zis Huţul, în etate de 38 ani, din com. Pererita a fost găsită de fiica ei Anghelina în bucătăria din curtea casei sugrumată şi cu răni grave de cuţit la cap, scăldată într'un lac de sânge. La ţipetele fiicei sale, adunându-se vecinii, victima a fost ridicată şi transportată la spitalul din Lipcani în stare gravă. Ajungând în ograda spitalului, femeia a încetat din viaţă în groaznice chinuri. Anunţându-se postul de jandarmi din Teţcani, acesta luând cazul în cercetare, a stabilit următoarele: Victima a fost omorîtă pe când se afla în bucătăria casei sale şi făcea foc în sobă. Ea a fost sugrumată şi ucisă cu lovituri de cuţit în cap.

S'a stabilit că autorul acestei oribile crime este Iustin Melnicţuc din aceeaşi comună, vecin cu victima, care-i purta duşmănie de multă vreme. La perchiziţia corporală ce s'a făcut individului, s'a găsit cămaşa şi haina cu pete de sânge. Medicul spitalului Lipcani dr. Pervac a fost autorizat de parchet cu facerea autopsiei cadavrului; iar criminalul a fost înaintat parchetului.

FOCŞANI

INEC. — Copilul Gh. St. Cerchez, de 3 ani, fiul lui Ştefan Cerchez, din Moviliţa, a fost găsit înecat într'o groapă din curtea tatălui său.

SPARGEREA UNUI MAGAZIN IN CENTRUL ORAŞULUI.- Necunoscuţi făcători de rele s'au introdus, noaptea trecută, în magazinul de coloniale al lui Ştefan Bărbulescu, din str. Unirii unde după ce au chefuit şi au devalizat tejgheaua, prin scoaterea a două scânduri, s'au introdus în debitul R. M. S. proprietatea d-lui major Paul Tomescu, de unde au furat timbre şi ţigări.

ÎNTRUNIRE ANTI-REVIZIONISTA LA PUTNA. — Comitetul de iniţiativă al întrunirii contra revizuirii tratatelor, ce se va ţine în ziua de 28 Mai, în faţa catedralei Sf. Ioan, a lansat un apel către populaţie.

După întrunire va fi o manifestaţie impunătoare pe străzile: Mare, a Unirii, I. C. Brătianu, calea Cuza Vodă, la statuia Independenţii, b-dul P. P. Carp până în faţa bisericii unde întrunirea va fua sfârşit.

Membrii organizaţiilor sunt rugaţi a se întruni Luni 22 Mai, la localul prefecturii, spre a stabili programul întrunirii.

EXPOZIŢIA EDITURII „UNIVERSUL" LA FOCŞANI. — In vederea „Săptămânii cărţii" depozitarul ziarului „Universul" din localitate, a deschis o expoziţie în str. Mare a Unirii nr. 62, vis.-vis de magazinul „Ilie Boţe", unde se găsesc de vânzare toate cărţile editurii „Universul"

BEIUŞ

O ÎNTRUNIRE LA LICEUL DE BAEŢI. — In 8 Iunie, cu 3 zile înainte de desvelirea monumentului, se va ţine la liceul „Samuil Vulcan" o întrunire de 30 şi 40 ani a absolvenţilor din 1902/03 şi 1892/93.

SUCEAVA

ÎNCADRAREA PROFESORILOR DELA LICEE. — La liceul de băeţi s'a ţinut o conferinţă, cu care ocazie s'a făcut încadrarea profesorilor titulari cari au suferit schimbări în urma economiilor prin noul buget, reducându-se liceul de băeţi dela tipul D la C, iar liceul de fete dela C la B. Profesorii cu catedrele incomplete, au fost repartizaţi cu ore pe la şcolile de meserii din localitate. Au rămas fără catedre d-na Maria Stoian, prof. de istorie la liceul de fete şi d. Bodnariuc, prof. de latină şi elină de la liceul de băeţi.

ASASINI ARESTAŢI. — Principalii criminali ai odiosului asasinat comis acum o săptămână asupra sergentului instructor din comuna Cajvana, au putut fi prinşi acum două zile în oraşul Suceava tocmai în momentul când se pregăteau să se anunţe singuri parchetului. Ei sunt: Gavril Negruşer şi Gavril Bucşă, ambii pedepsiţi în mai multe rânduri cu închisoare pentru fapte urâte.

PREGATIREA UNEI MARI ADUNARI ANTIREVIZIONISTE LA SUCEAVA. — Miercuri s'a ţinut în sala primăriei un sfat în chestia adunării din ziua de 28 Mai. Au participat preoţii G. Berariu, protoereul judeţului, Mihai Sârbu, primarul Cabo, directorii şi directoarele liceelor din oraş, reprezentanţii tuturor partidelor politice şi a tuturor societăţilor culturale.

Comitetul a hotărît cu mecţinguî să se ţie în curtea mănăstirii Sf. Ion. După serviciul divin, se vor rosti cuvântările reprezentanţilor partidelor politice şi ai societăţilor culturale.

S'a ales, pentru pregătirea adunării, un comitet restrâns compus din: pâr. G. Berariu, dr. Euseb Popovici, prefectul V. Ienceanu, primarul oraşului Cabo şi preotul Teodor Coolici. Acest comitet va lua măsuri ca la adunarea din 28 Mai să participe 20—30 mii de cetăţeni.

COMEMORAREA SEMICENTENARULUI MORŢII LUI CIPRIAN PORUMBESCU. — La 6 Iunie împlinindu-se 50 de ani de la moartea marelui compositor bucovinean Ciprian Porumbescu, comitetul reuniunii muzicale-dramatice „Ciprian Porumbescu" din Suceava, întrunit în două şedinţe consecutive (8 şi 9 Mai) a decis să sărbătorească aniversarea acestui semicentenar, cu toţi fastul.

Programul e următorul:

Duminică 4 Iunie, 6 dimineaţa, comitetul şi corul Reuniunii vor pleca din Suceava cu autobuzele, la Stupcă, unde e îngropat Ciprian Porumbescu. Corul, dirijat de Aurelian Iear, va cânta, la serviciul divin. La ora 12 se va face un parastas, în cimitirul bisericii, la mormântul compositorului, cu care prilej d. prof. Ilarion Berezuitchi, preşedintele Reuniunii, va vorbi despre valoarea artistică a lui Ciprian Porumbescu. La ora 3 d. a. se va da pentru săteni şi oaspeţi, un concert al cărui program va fi compus numai din compoziţii de ale lui Ciprian Porumbescu. Concertul va fi precedat de o conferinţă a d-lui Ştefan Pavelescu despre viaţa lui Ciprian Porumbescu. La ora 6 d. a. plecarea spre Suceava.

Luni, 5 Iunie, ora 8 seara, repetiţia generală din opereta „Crai Nou" de C. Porumbescu.

Marţi, 6 Iunie, ora 12, dezvelirea bustului lui C. Porumbescu. La ora 8 seara se va reprezenta, în sala de teatru „Dom Polschi", opereta în 2 acte „Crai Nou" de Porumbescu.

Înainte de spectacol, d. prof. univ. dr. V. Morariu, va vorbi despre activitatea Reuniunii, care împlineşte 50 de ani de existenţă.

Reuniunea muz.-dram. „C. Porumbescu" aduce la cunoştinţă admiratorilor marelui C. Porumbescu şi tuturor societăţilor corale din ţară, că nu-şi ia nici un angajament faţă de oaspeţi şi delegaţi — nici în Stupca, nici în Suceava — în ce priveşte transportul, masa şi încartiruirea din cauza vremurilor grele prin care trece.

DEJ

ŞEDINŢA CONSILIULUI COMUNAL. — Deunăzi s'a ţinut şedinţa consiliului comunal, sub preşedinţia d-lui Alex. Coroiu, primarul oraşului, asistat de d. Traian Păcurariu, secretar general, la ordinea de zi fiind aprobarea şi votarea bugetului pe anul financiar 1933—34 şi alte chestiuni importante.

Se citeşte şi se verifică procesul verbal al şedinţei anterioare. Se ia în discuţie aprobarea proectului de buget pe anul financiar 1933—34, regrupat conform noului legi pentru organizarea finanţelor locale.

D. Ezechil Maximinian, raportor, citeşte expunerea de motive a primarului asupra proectului de buget, arătând că e bine întocmit şi corespunde necesităţilor oraşului.

Bugetul conţine, atât la venituri, cât şi la cheltueli, următoarele sume: Bugetul ordinar lei 6.408.122; bugetul extraordinar 499.830 lei; bugetul fond. speciale 1.642.287 lei; bugetul div. 870.514 lei.

In total 9.420.753 lei.

Se votează bugetul uzinei de apă, înscriind la venituri 2.666.648 lei, iar la cheltuieli 2.466.648 lei, deci cu un excedent de 200 mii lei.

PENTRU ŞCOALA PRIMARA DE STAT. — D. consilier Ioan Bacociu, după ce cere şi primeşte lămuriri asupra subvenţiilor şcolare alocate în bugetul comunei, roagă pe d. primar să ia măsuri pentru efectuarea de reparaţii radicale la şcoala primară, sau să se clădească un nou local, deoarece cel actual nu numai că e vechi şi necorespunzător, dar periclitează sănătatea elevilor, unele zduri ameninţând cu prăbuşirea.

D. consilier Alex. Gherman vorbeşte în acelaş sens, stăruind pe lângă consiliu să găsească modalitatea pentru construirea unei noui şcoli, urmând ca în acest scop să se facă intervenţii la locul competent, spre a obţine ajutorul băneşc necesar, iar la nevoe, e de părere să se contracteze un împrumut şi este cât mai urgent posibil, fiindcă edificiul actual e într'o stare deplorabilă şi prezintă un permanent pericol pentru viaţa corpului didactic şi a elevilor.

Consiliul la act, iar d. primar promite că va lua toate măsurile în legătură cu această chestie importantă, căutând ca ea să fie rezolvată în mod satisfăcător şi în scurt timp.

Se citeşte şi se verifică procesul verbal despre vizitarea casei orăşeneşti, apoi şedinţa se ridică

ŞEDINŢA EXTRAORDINARA A CONSILIULUI JUDEŢEAN Consiliul judeţean este convocat în sesiune extraordinară pe ziua de 29 Mai, ora 9 dim., în sala festivă a prefecturii, spre a delibera asupra unor chestiuni importante. In ordinea de zi figurează: clasarea drumurilor vicinale şi judecarea unor contestaţii înaintate contra deciziei delegaţiei permanente; întocmirea regulamentului pentru organizarea hornăritului sau măturatului coşuri în comunele curale din judeţ; stabilirea preţului de răscumpărare în numerar e prestaţiei de serviciu în natură; cumpărarea de judeţ a unui imobil ce formează proprietatea societăţii „Ocrotirea orfanilor din război", centrala Iaşi; ratificarea tranzacţiei judeţului cu soc. „Kriegsprodukten Actiengesellschaft", din Budapesta; evacuarea legiunii de jandarmi din clădirea judeţeană şi închirierea numitului edificiu, etc.

CINEMATOGRAFICE — Sâmbătă şi Duminică va rula la cinema „Select" filmul „Mata-Hari" cu Greta Garbo şi Ramon Novara.

REMAIL

MIŞCAREA PORTULUI. — De la 1—15 Mai activitatea portului nostru a fost cât se poate de slabă, întrucât a sosit numai un singur vapor „Inginerul N. Vlasopol", sub pavilion român, care a fost încărcat de firma „Sodoc" cu 1.200 mii kg. porumb pentru Danemarca şi 351.392 kg porumb de firma Kugel, pentru Suedia.

FURT. — Ivan Robovolenc a reclamat chesturii că necunoscuţi s'au introdus în casă prin scoaterea geamului şi i-au furat mai multe lucruri casnice.

FALIMENTE. — Au fost declaraţi în stare de faliment comercianţii Mendel Polchie şi Uşer Berfeld.

CRIMA. — Domnica Dermengi fiind în ceartă cu Ecaterina Ceramidea, a intrat în casa acesteia, bătând-o în mod barbar şi dând peste un copil l-a ucis.

CADAVRU PESCUIT. — In apele lacului Chilei a fost pescuit cadavrul lui Ion Domiţa, din com. Ceamaşir, care fiind suferind de epilepsie şi nemai putând îndura mizeria, s'a înecat.

TURDA

FALSIFICATORI DE MONEDE. — Jandarmii legiunii Turda au prins o bandă de ţigani falsificatori de monede a 20 lei. Au fost înaintaţi parchetului şi depuşi în penitenciar, unde s'au confirmat mandatele lor.

Cu toţi sunt recidivişti cunoscuţi.

ARESTAREA BANDITULUI GASPAR. — La timp am scris că din penitenciarul tribunalului au evadat doi periculoşi spărgători, în persoana lui T. Lurzai şi Gaspar cari într'un moment de neatenţie, au ieşit chiar pe poarta principală a arestului.

T. Lurzai a fost prins la câteva zile, Gaspar însă a reuşit să stea ascuns până la 14 Mai când poliţia Capitalei a reuşit să-l identifice pe acest temut şi fioros bandit, arestându-l. I se aşteaptă sosirea în penitenciar.

ALEGERILE COMUNALE DIN TURDA IN FAŢA COMITETULUI LOCAL. — Comitetul local din Cluj, secţia I, în urma contestaţiei înaintate de partidul maghiar a fixat dezbaterea la 23 Mai.

Partidul maghiar din localitate depune mari sforţări şi face mari pregătiri în vederea acestor desbateri. Cauza românească a oraşului nostru va fi susţinută de o seamă de avocaţi din Cluj şi Turda.

BATAI IN PLINA STRADA.— In urma concurenţei dintre firmele Opreanu şi Dăncilă cari fac transporturi de persoane la Cluj, angajaţii firmei s'au bătut în piaţa oraşului în seara de 16 Mai, cauzându-şi leduni unii altora. Ei au fost predaţi poliţiei.

MOINEŞTI

SANITARE. — La spitalul judeţean din localitate sunt astăzi 9 cazuri de scarlatină, iar în oraş sunt semnalate 12 cazuri de tuse convulsivă.

SERBARE. — Şcoala de băeţi din localitate va da o serbare în ziua de 21 Mai, la 3 d. a., în sala cinema „Creditul carbonifer" din Comăneşti, pentru strângerea fondurilor de excursie, cu un frumos şi bogat program, compus din coruri dansuri naţionale, piramizi şi piesa „Dragul mamei" în trei acte.

SPORTIVE. — Turlatul Gh. Dinescu, originar din Vălenii de Munte, a vizitat zilele acestea oraşul nostru. D-sa a întreprins în 1930 o excursie pe jos în jurul lumii, vizitând până acum Ungaria, Austria, Franţa, Elveţia, Italia, Iugoslavia, Turcia, Sfântul Munte Athos şi Egiptul. De aci va trece în Bulgaria Grecia şi Turcia, trecând apoi în Asia. Planul călătoriei e până în 1939.