Anul al 50-lea 10 Pagini EXEMPLARUL În Țară: 3 Lei În Străinătate: 6 Lei 10 Pagini Nr. 72 Joi 16 Martie 1933 P

ABONAMENTE ÎN ȚARA Lei 200 pe 3 luni Lei 380 pe 6 luni. Lei 750 pe 12 luni. O lună Lei 80 în străinătate în raport cu tariful poștei și valuta

UNIVERSUL

CELE DIN URMA ȘTIRI DIN LUMEA INTREAGA, TELEGRAFICE ȘI TELEFONICE

REDACȚIA ȘI ADMINISTRAȚIA: BUCUREȘTI, STR. BREZOIANU No. 23-25

CENTRALA TELEFONICA A ZIARULUI are numerele: 3-1370, 3-1371, 3-1372, 3-1373, 3-1374, 3-5643.

FONDATOR: LUIGI CAZZAVILLAN

ABONAMENTE LA „VESELIA" „UNIVERSUL COPIILOR" ȘI AL TINERETULUI ZIARUL CĂLĂ... Câte 220 ... pentru 1... în ...

DIRECTOR: STELIAN POPESCU

SĂ FIE ADEVĂRAT?

Un ziar important din Londra a dat alarma asupra unei neașteptate și îngrijitoare capacități de mobilizare a Germaniei. De unde se credea într'o inferioritate militară, cel puțin cu număr, de așa fel în cât Germania n'ar fi îndrăsnit și n'ar fi putut să fie provocatoarea unei recidive a agresiunei din 1914, astăzi ar dispune de o armată comparabilă cu forțele și promptitudinea de-atunci.

Dacă știrea este exactă integral sau parțial, rămâne să se stabilească. Faptul că ziarul e precis în afirmări îi dă oarecare consistență.

In cazul când realitatea ar corespunde cu versiunea, Statele provocate și învingătoare nu s'ar putea lăuda cu rezultatele procedurei desfășurate în aplicarea punctuală a obligațiunilor puse Statelor agresoare și învinse în războiul mondial. Se știe că, în această privință, Germania a obținut prea multe concesiuni, mulțumită unei politici de umanitarism greșit înțeles al națiunilor în drept și datoare să vegheze la respectarea tratatelor și să împiedice hotărît orice încercare de derogare fățișă sau clandestină, spre a nu încuraja tendințele de sfidare și amenințare experimentate în război cu jertfe și greutăți fără precedent în istoria universală. S'au făcut reduceri simțitoare și repetate la despăgubirile și reparațiile de război. S'au părăsit prematur teritorii ocupate ca garanții de lealitate viitoare a celor vinovați de nelealitatea trecută. S'au succedat avantaje progresive de tot felul, cari au întărit spiritul de revoluțiune. Până la ce punct s'a prefăcut mironosirea perfidă a Germaniei în vasta și statornica acțiune de emancipare de sancțiuni, se poate vedea din multe documente cunoscute și în special din memoriile lui Stresemann, deținătorul recordului în această operă atât de dăunătoare consolidării păcii continentale.

Dar nu și-ar fi închipuit nimeni că, paralel cu concesiunile smulse pe față, se vor putea opera derogări clandestine în porporții uimitoare și revoltătoare, fiindcă era natural și logic de presupus că națiunile îndreptățite prin suferințele și victoria lor să impună plenitudinea respectării tratatelor de pace, nu vor admite abateri și le vor reprima total și definitiv la prima încercare abuzivă. Și mai ales în materie de apărare națională, unde dispozițiunile din tratate și din accesoriile lor sunt de o preciziune fără posibilități de controverse.

In ipoteza că afirmările ziarului englez ar fi exacte, s'ar constata că comisiunile interaliate, că conferințele internaționale, că diferitele funcțiuni cu menirea să împiedice o asemenea enormitate, au activat sub nivelul cerut pentru împiedicarea mânării tratatelor de pace, și prin asta a păcii însăși. La vina prin acțiune s'ar adăoga alta prin omisiune.

O desmințire categorică și autorizată a celor apărute la Londra ar putea să restabilească lucrurile în sensul firesc și drept, repunându-le în cadrul potrivit prestigiului așezământului actual al Europei și al păcii mondiale.

Tratativele dintre guvernul român și grupul suedez au fost rupte

— Consiliul de miniștri va cerceta oportunitatea reziliierii contractului pentru construcția șoselelor —

Am arătat eri, cum guvernul român necedând cererii societății suedeze de a reduce redevența, grupul suedez renunță la contractul șoselelor.

Guvernul român a făcut Duminică următoarea propunere: Dacă grupul suedez renunță la contractul șoselelor, guvernul român consimte să reducă redevența datorită de societatea de chibriturari, a cărei primă rată trimestrială trebue plătită la 15 Martie.

GUVERNUL A CERUT REDUCEREA CU 20% A PREȚURILOR DIN CONTRACTUL DRUMURILOR

Luni s'a ținut la ministerul de finanțe o conferință la care au participat d-nii miniștri de finanțe și de comunicații, reprezentanții societății suedeze pentru construcția de șosele și reprezentanții soc. Masson din Paris, care deține o parte din contractul suedez, cum și d-nii Ștefan Stănescu, directorul C.A.M. și ing. Mihalache, directorul Casei drumurilor.

D. ministru Eduard Mirto a cerut ca soc. suedeză să facă o reducere de cel puțin 20 la sută din prețurile stabilite, pentru diferitele categorii de lucrări. După îndelungate discuții, reprezentanții concesionarilor au consimțit reduceri cari ating abia 5 la sută din valoarea contractului.

Reprezentantul grupului suedez, bancherul Valemberg a mai cerut ca în schimbul acestei concesiuni, guvernul român să reducă redevența datorită de soc. de chibriturari la 250 milioane lei.

Din partea guvernului s'a răspuns că nu poate exista nici o legătură între contractul pentru construcția de șosele și contractul chibriturilor, așa că nu se poate condiționa unul de altul.

Numai într'un singur caz s'ar putea face o reducere a redevenței datorite de societatea de chibriturari, — dacă grupul suedez care construește șoselele și care face parte din același concern de afaceri, cu grupul care finanțează soc. de chibriturari ar consimți la reziliere contractului drumurilor.

Discuțiile neajungând la nici un rezultat, reprezentanții grupului suedez au părăsit aseară Capitala.

Contractul trebue reziliat

Este probabil că chestiunea va fi adusă în discuția primului consiliu de miniștri, spre a se proceda la reziliere contractului cu grupul suedez.

Deslifel, noi am arătat în repetate rânduri modul scandalos cum se execută acest contract, lipsit de garanții serioase. S'au plătit prețuri exagerate pentru construirea unor șosele fără durabilitate, cu material prost și necontrolat de cei cari aveau cădere să supravegheze lucrările. Astfel a trebuit să se refacă șoseaua București—Ploești, iar șoseaua Brașov—Făgăraș, — după cum am relevat într'o anchetă a ziarului nostru — s'a construit în condiții și mai detestabile.

Însuși d. Mirto, ministrul comunicațiilor, recunoaște condițiunile grele pentru Stat ale acestui contract prin următoarea declarație ce-a făcut-o presei:

„Reducerile pe care le-au propus concesionarii sunt prea mici ca să le putem lua în consideração, cu atât mai mult, cu cât sunt societăți românești cari ne-au făcut oferte cu prețuri mult mai avantajoase decât acelea cu care lucrează societatea suedeză".

Se impune deci reziliere a acestui contract de pe urma căruia păgubește statul și ne alegem și cu șosele proaste.

Vizita M. S. Regina Maria la spitalul „Regina Elisabeta"

Eri, la ora 4 d. a. M. S. Regina Maria a vizitat spitalul militar „Regina Elisabeta" împărțind flori și țigări bolnavilor.

Majestatea Sa, însoțită de doamna de onoare Procopiu și de d. colonel Zvidenek, a fost întâmpinată de d. medic general Butoianu, inspector general al serviciului sanitar al armatei, medic general Iliescu, medic general Negoescu, medic șef al spitalului, precum și de personalul sanitar dela spitalul militar „Regina Elisabeta".

Roosevelt cere să se permită imediat vânzarea berei

Washington, 13 (Rador). — Președintele Roosevelt a adresat azi Congresului un mesaj neașteptat, cerând ca vânzarea berei să fie imediat declarată legală, pentnru a se putea procura guvernului — spune mesajul — prin impunerea unor taxe importante asupra fabricării și vânzării berei, un venit rațional de care se simte foarte mare nevoie.

Mesajul adaogă că este de cea mai mare importanță să se acționeze repede.

Ca urmare a acestui mesaj, comisiunea financiară a Camerei reprezentanților a fost convocată de urgență, pentru a aproba vânzarea berei care conține 3,5 la sută alcool.

—xox—

Smaranda Brăescu sosește în țară

Din Roma ni s'a telegrafiat astă noapte:

Aviatoarea română Smaranda Brăescu a pornit, astăzi, spre România cu hidroavionul, urmând drumul Brindisi-Atena-Constantinopol.

Dolarul a început să fie cotat de Luni

După o săptămână de nesiguranță, în jurul dolarului, în urma crahului bancar din America, Luni seară s'a comunicat dela bursele din străinătate că moneda americană a început să fie cotată.

Sforțările depuse de finanțele americane spre a determina o îmbunătățire a situației monedei lor pe piețele europene erau privite cu scepticism, ținându-se seamă că cel mai lovit în angrenajul vieții economice din America era tocmai sistemul bancar, menit să susțină tocmai valuta țării.

Ultima cotațiune a dolarului la bursa din Londra în ziua de 4 Martie era de 3,44. 3/4, ceeace corespunde la noi cursului de 166,15—167,65.

In cotațiunea de Luni seară dela Londra dolarul figurează cu 3, 43, 37 deci cu o mică scădere față de ultimul curs de acum o săptămână.

Desfășurarea evenimentelor privind moneda americană este urmărită cu o vie curiozitate de toate cercurile financiare interesate mai toate în deaproape prin legăturile lor strânse cu republica de peste ocean.

Se pregătise un atentat împotriva lui Hitler

— Atentatorul a fost arestat —

München, 13 (tel. part.). — Contele Arco-Vallet, care în anul 1918, în timpul regimului bolșevic din Bavaria, a ucis pe ministrul de externe Kurt Eisner, a fost arestat, azi, fiindcă, după propriile lui declarații, pregătise un atentat contra lui Adolf Hitler.

Poliția a confirmat această știre, dar a refuzat să dea alte amănunte.

Contele Arco-Vallet, în vârstă de 44 ani, a asasinat, pe stradă, în ziua de 22 Februarie 1919, pe Kurt Eisner în timpul când acesta mergea dela ministerul de externe spre dieta bavareză.

Contele Arco a fost atunci grav rănit cu focuri de revolver de însoțitorii lui Eisner.

El a fost condamnat la moarte, dar pedeapsa i-a fost comutată în închisoare pe viață.

După 4 ani a fost pus de guvernul bavarez în libertate în mod condițional.

Cu ocazia împlinirii a 80 ani de vârstă a președintelui Hindenburg, contele Arco a fost definitiv amnistiat.

El a fost publicist, iar apoi a intrat ca funcționar la societatea de navigație aeriană „Hansa" de unde a fost îndepărtat în anul 1930 din cauza politicii sale, care urmărea desprinderea Bavariei de Reich.

Lovitura de stat din Grecia

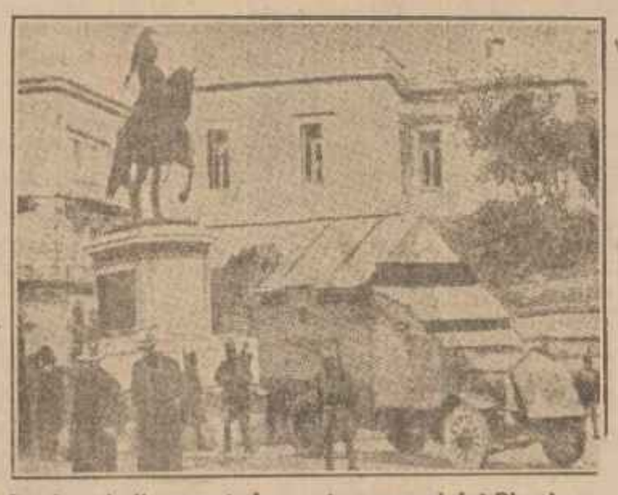

In timpul dictaturei de o zi a generalului Plastiras, pe străzile Atenei, circulau automobile blindate

De ce suntem contra cartelurilor

— Cu prilejul consultărilor profesionale de Duminica trecută ale partidului liberal —

In a doua adunare a consultațiilor profesionale inițiate de direcția partidului liberal, d. Const. Brătianu a rostit o binevenită și tot atât de bine susținută pledoarie în favoarea industriei naționale, care, în ultimii ani, a avut de luptat nu numai cu vitregiile crizei, dar mai ales cu ostilitatea unor detractori incorigibili, ajunși, unii din ei, chiar pe banca ministerială.

Și s'o recunoaștem, partidul liberal — înaintea tuturor — era cel mai indicat să-și spue cuvântul în chestiunile care privesc direct soarta industriei și a comerțului, ca unul care a creiat de fapt structura și ideologia burgheză a statului român.

Apărând deci industria și comerțul, partidul liberal apără fructul propriei sale creațiuni.

Iar noi, cari credem în trăinicia economiei burghese, subscriem cele spuse Duminică de d. Const. Brătianu despre dreptul la viață al industriei naționale — ca una din principalele garanții ale siguranței și independenței noastre economice — cum subscriem și cele spuse despre necesitatea afirmării unei ample politici industriale, în măsură să asigure — pe baza materiilor prime din țară și în cadrul posibilităților noastre firești — satisfacerea necesităților consumului intern și, de este cu putință, chiar înlesnirea unei valorificări pe calea exportului a fabricatelor indigene.

In cursul cuvântării sale de Duminică, d. Const. Brătianu a atins însă și chestiunea cartelurilor industriale. Aci ne despărțim de d-sa. Cu toată condescendența pe care o avem față de probitatea caracterului și convingerilor sale, nu ne putem asocia la apologia pe care a făcut-o instituției cartelurilor, față de care avem rezerve categorice de formulat.

Cum, de altfel, s'a putut vedea din atitudinea constantă de până acum a ziarului nostru, în această chestiune, rezervele noastre se sprijină pe o consideração de principiu și pe o considerație de fapt.

Considerația de principiu: prin chiar natura și obiectivele sale, instituția cartelului este un instrument de falsificare a raporturilor economice libere dintre piața de producție și piața de consum.

Intervenția lui unilaterală în determinarea condițiunilor preții și a termenilor tranzacțiunilor prin fixarea arbitrară a prețurilor și gâtuirea producției, a împiedicat pretutindeni, unde instituția cartelurilor a funcționat, jocul natural și salubru al cererii și al ofertei, fiind socotită, din această cauză, nu numai un element de artificializare a mecanismului economic, dar și una din cauzele decisive ale crizei mondiale.

Dar rezervele noastre se mai sprijină și pe o considerație de fapt: abuzurile prin care s'a ilustrat instituția cartelurilor în propria noastră țară, unde funcționând ca adevărate monopoluri cu caracter privat, au fost din capul locului adevărați factori ai speculei interne prin condițiunile de preț, de calitate și de cantitate pe care le-au impus preții, cu toleranța sau chiar cu colaborarea organelor de stat.

E de ajuns să amintim tirania exercitată pe piața internă de trustul zahărului, al hârtiei, al uleiurilor vegetale, al cimentului, al sticlei, al tablei și articolelor de fierărie în genere, etc., etc.

Problema este foarte importantă pentru țara noastră, unde massa consumatorilor nefiind organizată, se găsește complect lipsită de apărare în fața forțelor industriale trustificate și unde statul participă el insuș la specularea consumatorului, alături de cartelurî, prin supra-impuneri și supra-taxări, cum este cazul cu zahărul, cu produsele petrolifere, etc, sau adoptând direct metodele cartelurilor, cum este cazul cu produsele R. M. S., cu furniturile „Monitorului Oficial", cu afacerile Casei autonome a pădurilor, care a și intrat de curând într'un cartel al lemnului.

Nu putem privi indiferenți tendința acestor caracatițe trustiforme, pe care le socotim vătămătoare nu numai intereselor marei masse a consumatorilor și economiei naționale, dar chiar propriilor lor interese, atunci când existența lor în loc să se sprijine pe vitalitatea și capacitatea lor de conducere, recurg la mijloace lăturalnice, care le imping forțamente la o existență parazitară.

Înțelegem orice formă de asociație pentru apărarea intereselor profesionale sau în direcția aprovizionării în comun sau în vederea scăderii prețului de cost și a lărgirii consumului intern pe suprafețe cât mai întinse. Dar nu înțelegem creațiunea de monopol privat, când suntem, și așa, copleșiți de creațiunile monopolului de stat.

Iată de ce rămânem în rezervă față de apologia instituției cartelurilor.

H. I.

Convenția româno-iugoslavă

— Românii din Banatul iugoslav și noul regim școlar și bisericesc —

Teritoriul cunoscut sub numele de „Banatul iugoslav" are o populație de 600.000 locuitori, — dintre cari, 250.000 sunt sârbi, 150.000 români, 100.000 germani, 80.000 unguri și 20.000, alte naționalități. Românii alcătuesc în această parte, care a fost mai expusă infiltrațiunilor străine, un sfert din populație.

In orașe — după datele publicate de preotul P. Bizerea — românii sunt în număr mai mic.

In Vârșeț, sunt 1500; în Biserica Albă, 8000.

Comunele așezate de-alungul frontierei — Costeiul, Voivodinț, Sălcița, Marcovăț, Grăditea și altele — sunt locuite numai de români.

Reamintim că în teritoriul cunoscut sub numele de Banat, în ultimele secole, s'au făcut numeroase colonizări de germani, unguri și de alte naționalități, cu scopul de a zdruncina situația populației băstinașe românești.

Infiltrația elementelor străine a fost mai accentuată în partea de vest a Banatului, care prin tratat a fost atribuită Iugoslaviei, mai mult din considerațiuni de ordin politic și strategic.

Românii din Banatul iugoslav despărțiți de frații lor din partea Banatului alipită regatului român, n'au avut până în ultimul timp un regim școlar și bisericesc, care să le asigure dezvoltarea lor culturală

Continuare în pag. 2-a

Săptămâna care a trecut

de EUG. HEROVANU

Dezbaterile vii și agitate care au avut loc la Cameră, cu ocazia votărei proectului Mironescu, merită de sigur să rețe, un moment mai mult, atențiunea noastră. Nu pentru că au fost vii și agitate; căutați de puțin nu: în parlamentele de azi, toate discuțiunile sunt agitate și toate lucrările se desfășură într'un tempo viu, — viu, uneori, până la ultima limită, adecă până dincolo de violența cuvântului. Dar pentru că dezbaterile aceste au dat câtorva parlamentari (naivi inveterați și incorigibili, de bună seamă) ocaziunea aleasă de a atinge problema libertăților publice și de a critica metodele de guvernare ale regimului actual, — care de altfel, nici nu diferă prea mult de ale tuturor regimurilor politice de după răsboiu.

Libertățile publice! In definitiv nu cred că mă'nșel prea mult, dar am impresia aceasta: că generația care se ridică nici nu prea știe bine ce e asta „libertate"; că ori cum, ea nu-i mai simte gustul cum nu-i înțelege nici frumusețea; și că nici pe departe, ea nu pune într'insa, acea încredere caldă și acea pasiune generoasă, care au însuflețit generațiile trecute, în concepția cărora, libertatea nu era numai un ideal statornic, dar însăși cheia de boltă a întregei arhitecturi sociale.

Vorbind de acest lucru, — învechit înainte de timp, cum vedeți, și depreciat înainte de a fi fost pus în valoare, — un scriitor francez făcea, nu demult, constatarea aceasta: „En plusieurs pays de l'Europe, la liberté este morte". (In multe țări din Europa, libertatea e moartă). Moartă, — nici mai mult nici mai puțin. „Numai Franța, zice el, n'a ajuns încă așa de departe; dar și acolo, după anumite simptome, libertatea nu se simte bine, e bolnavă". Și apoi conchide: „C'est l'air du temps, sans doute". E în atmosferă; în ordinea nouă a lucrurilor; în psihologia, sau mai exact în psihoza lumei de azi.

Trebue să recunoaștem că Daniel Halevy are dreptate; și să regretăm amar că România nouă și mare, nu e, sub raportul acesta, măcar Franța.

Dar de ce oare lucrurile au luat întorsătura aceasta, care pe linia progresului înseamnă o întoarcere îndărăt? Ce nebunie, ce rătăcire, ce furie a cuprins lumea de acum, împingând-o la violență, la intoleranță, la tiranie? Căci ori unde ne întoarcem ochii, în Germania lui Hitler sau în fericita republică a Sovietelor, sau în dezorientata Grecie, sau în ambițioasa Italie, — situația, sub raportul acesta, e la fel.

Problemă grea, foarte grea.

S'ar părea că generațiile dela Revoluțiunea franceză, care au crezut prea mult în puterea miraculoasă a libertăților recunoscute de Proclamațiunea drepturilor omului și că stăruind prea mult ca acestea să capete o așezare cât mai întinsă, fără destulă grijă pentru pregătirea sufletească necesară, în mod fatal a declanșat în sânul masselor, impulsiuni, speranțe și ambițiuni, care au pus curând în primejdie principiul insuși.

S'ar mai putea spune, că, amestecul tot mai strâns al statului în domeniile rezervate dreptului privat, cum și tendința tot mai accentuată a acestuia de a-și spori autoritatea mereu amenințată, admise în genere ca lucruri necesare pentru timpul de față, restrân-

Continuare în pag. 2-a

CUTREMURE

de I. SIMIONESCU, prof. univ.

Mai acum câteva săptămâni, ziarele au dat știre despre un cutremur, care a devastat țărmul întreg al unei insule din arhipelagul japonez. Mii de morți, sate distruse, vase de pescari sfărâmate și împrăștiate ca surcelele în fața oceanului. Jale și doliu, unde cu câteva ceasuri mai înainte viața era în toiu, cu toate ale ei, plăcute și mai puțin plăcute.

Nenorocirea s'a mulțit în zilele din urmă de cealaltă parte a Oceanului Pacific, pe țărmul infioritei California, partea din Statele-Unite unde cerul, clima și munca omului au făcut să nu se simtă trădarea aurului, ascuns prea repede la adânc. Los Angelos cu grădinele întinse de portocali și lămâi în jur, e tot atât de vestit în Statele-Unite, cam cum e Nisa în Europa. Hollywood din apropiere e pe buzele tuturor celor care oftează după steleie din filme, fabricate în această regiune, unde nu se știe ce e iarna.

Și iată că într'o bună zi, țărmul tremură. Să nărule tot ce omul a clădit. Focul mistuia ce a rămas din nărulire.

Nimic nu e cruțat. Palatul milionarului mai repede ajunge morman de moluz, de cât cocioaba de scânduri elastice a pescarului.

Iarăși mii de morți; mii și zeci de mii de sărăciți, alergând unde-i îndrumă ochii, numai să scape de groaza ce i-a cuprins.

Nu e cea dintâi nenorocire în Japonia ori California; nu va fi ultima.

N'au trecut nici 10 ani de când Yokohama, marele port al Japoniei a fost făcut una cu pământul, iar Tokio în bună parte nărulit. In Japonia se fac observări sismice — așa sunt botezate în știință cutremurele de pământ — de vreo 15 veacuri, căci este o calamitate națională, cu care însă japonezii s'au deprins ca țiganul cu scânteia.

In acest interval de vreme s'au înscris nu mai puțin de 223 de cutremure catastrofale, distrugătoare. Aici se vede curioasa întocmire a firii omenești. Japonezii nu s'au părăsit țara, măcar că e ca un leagăn, mereu în mișcare. Își șterg lacrimile și se acupă din nou la clădit pe locul unde fu vatra strămoșească. In asemenea împrejurări să măsoara energia omenească, acel tainic, dar la unii slăbit îndemn de a nu cădea doborît nici de nenorociri nici de belșug, ci a căuta veșnica mulțumire în biruința celor din-tâi și în folosința celui din urmă. Japonezii în această privință sunt minunați.

Abia s'a împlinit cu deceniu de la ultima catastrofă și nici nu se cunoaște unde s'a întâmplat. Tokio e renovat; Yokohama e modernizată. Numai în 10 ani s'a îndreptat totul. E de admirat destoinicia acestui popor, pe care nu-l opresc în loc nici bicisnicile naturii, crude și doborâtoare uneori, nici amenințările oamenilor. Așa se lămărește cucerirea Manciuriei și sfidarea celor dinspre răsărit ori dinspre apus.

Dar nici California nu a fost cruțată de cutremure. Țărmul vestic al Statelor-Unite face parte din zona seismică a pământului. Nu e mult de când San Francisco a avut aceiași soartă ca Yokohama. Aproape n'a rămas casă teafără în cea mai mare parte a orașului. Acum s'a mutat centrul seismic ceva mai la sud; atâta tot.

Pământul își duce viața lui, deosebită de a oamenilor. Nu e scutit nici el, după cum se vede, de crize. Are și el părți slabe în invelișul pe care noi ne ducem viața.

Și el se preface; pe încetul, dar își schimbă mereu fața. Semnele acestor prefaceri pentru noi sunt vulcanii și cutremurele. Cauzele sunt la adânc, în inima pământului. Efectele se resimt până la suprafață. Adesea omul cade victima lor.

Există zone slabe în scoarța pământului. Din vreme'n vreme pământul se așează, se clintesc din loc; mișcarea se propagă; coaja pământului tremură.

Cutremurele sunt mai numeroase mai ales în locul unde sunt surpături în adânc sau unde de curând s'au înălțat munți, locuri care nu au ajuns încă într'un echilibru stabil.

Regiuni bântuite de cutremure sunt bunăoară acele din jurul Mărei Mediterane. Nenorocirea dela Messina nu e stearsă cu totul din mintea contemporanilor, iar cutremurele din Bulgaria și Grecia din anul trecut sunt mai proaspete. Din fericire țara noastră și în această privință este avantajată. Face parte din ținuturile cu puține cutremure, aproape nici o dată catastrofale. Cea mai vie rană în pământul nostru, este linia ce pleacă de pe la Odobești spre Sulina. La Odobești Carpații s'au îndoit spre a se alipi Alpilor făgărașeni; Focșani, Odobești, dar și Tulcea, sunt puncte mai slabe unde se simte mai des câte o ușoară sguduire, îndeajunsă ca să sperie.

California și Japonia cad din nefericire în cununa de foc din jurul Oceanului Pacific, însemnată prin multi vulcani pustiitori, dar și prin o nestabilitate mai mare a stolurilor pământești. Cutremurele se țin lanț, nu numai în America de nord. Cea de sud, spre țărmul cu munții Anzi este tot atât de adesea sgâlțâită și pustiită. Orașul Lima din Peru în diferite rânduri a fost distrus și iarăși reclădit.

Tenacitatea este în adevăr însușirea cea mai caracteristică a omenirii, de pe urma căreia se naște progresul. Omul fuge îngrozit în prima clipă de sguduire, amenințat de zidurile nărulite. Fuge până ce simte pământul stabil sub picioarele lui. Se oprește; se șterge pe frunte. Încetul cu încetul își întoarce privirea, apoi pași, spre locul casei ruinate. Dă la o parte cărămizile și se bucură, ca un copil, când găsește un obiect neînsemnat ca folos, dar drag lui. Curăță locul de nărulturi; își ridică alt cămin. Uită distrugerea celui dintâi și încearcă să trăiască iarăși zile senine.

Cutremurele nici nu se pot prevesti, decât cu câteva clipe înainte de a se manifesta, nici nu se pot ocoli. Doar numai atât se știe: care sunt zonele slabe ale pământului, deci unde se întâmplă cutremure mai dese. Și e curios! Zonele seismice cam coincid cu cele de intensă civilizație.

Cutremurele nu sunt străine de distrugerea centrelor haldeene, după cum vechea Elladă e o regiune seismică foarte încercată. Dar chestiunea este mai complexă. Cei puțin intensitatea cutremurelor pare a fi în strânsă legătură uneori cu intensitatea vieții solare, cu acele pete care apar și dispar, nu fără să lase urme chiar în viața omenească.

Iată-l deci pe om cuprins în angrenajul forțelor cosmice. In aceasta constă și măreția făpturii lui ca și a faptelor ori gândurilor lui. El trebue să se strecoare printre greutățile ce i se pun în cale chiar de către cer. Are datoria să le cunoască spre a le ocoli sau a preveni efectul lor.

Prometeu nu este o plăsmuire poetică. Fie care om trebue să aibă în el ceva din Prometeu, nu numai spre a fura scânteia din cuibul zeilor.

—xox—

ASIGURAREA „FRANCO-ROMÂNĂ“
Bucureşti, Griviţei 23. — Fondată 1920 (M.O. 182-1920)

Lei 120.000

a câştigat lorul Nr. 75751 cşit la tragerea din 10 Martie 1933. Acest lor a fost acordat GRATUIT D-nelor ANA P. IONESCU din R.-Sărat, Crângul Mellor Nr. 17 şi MARGARETA JUDECATOR IONESCU din Mercurea-Ciuc, cu ocazia asigurării ce au contractat la Societatea „FRANCO-ROMANA“ de „Asigurări G-le în secţiunea AM „UNIVERSUL“.

MEMENTO

CALENDAR

MIERCURI, 15 MARTIE
Ortodox: Sfântul Martir Agape şi cei 6 împreună cu el († 290).
Catolic: Sf. Longin (sec. I).
Protestant: Isabela.
Evreesc: 17 Adar 5693.
Mahomedan: 18 Ghul Kadê 1351.

Răs. soarelui 6,32. Apusul soarelui 18,20.

RADIO

MIERCURI, 15 MARTIE

BUCUREŞTI, 12 kw. 394 m. — BLAJ experimental, 0,750 kw. 1920 m.

12,50. Bursa de cereale, bursa de efecte, cota apelor Dunării.

13. Muzică de dans (plăci de gramofon).

13,45. Informaţiuni şi semnal orar.

14. Muzică simfonică (plăci de gramofon).

18. Orchestra radio. Joh. Müller: Cetăţenii Vienei, marş; Chopin: Vals op. 34; Fr. Schubert: Uvertura din „Rosamunda“. Gh. Gounod: Pantesie din „Faust“; Offenbach: Potpuri din opera „Frumoasa Elena“.

19. Informaţiuni, meteorol şi semnal orar.

19,10. D. Neagu Roeresu: P. S. S. R., U. P. S. R., O. N. E. P.

19,25. Orchestra radio. Vieuxtemps: Reverie, solo violină; d. D. Teodoru; Michaeloff: Allo România, fox trot simfonic; Schumann: Cântec de seară; Schubek: Serenadă italiană.

Din ciclul asupra României:

20. D. prof. Lapedatu: Desvoltarea istorică a Domnitori pământeni (74).

20,20. D. Eug. Petit: Regimul stării de asediu.

20,40. Muzică corală (plăci de gramofon).

21. D. Constantin Bobescu: violină. Haendel: Sonată în re major. Saint-Saëns: Havanaise; M. de Falla: Dans spaniol.

21,30. D. dr. V Voiculescu: Gripa la copii mici.

21,45. D. Gh. Simionescu, bariton: Leoncavallo: Prologul din „Pagliacci“; Leon Delibes: Arie din „Lakmé“; Sabin Drăgoi: Arie din „Năpasta“; A. Eliade: Revederea codrului.

22,05. D. Jurobiţă, fluerat: Cântece moderne.

22,15. D-ra Elvira Loebe, piano: Haydn: Variaţiuni în fa minor; Beethoven: Sonata op. 109 în mi major.

22,45. Informaţiuni şi ştiri sportive.

*

Zürich, 60 kw. 459 m. — 20,15. Limba engleză; 20,45. Cântece şi jocuri; 22,30. Ştiri, apoi concert.

Langenberg, 60 kw. 472,4 m. — 20,55. Ştiri; 21. Muzică serală; 21,25. Intermezzo muzical; 22. Audiţie romantică satirică; 23,05. Ştiri; 23,40. Muzică.

Praga, 120 kw. 488,6 m. — 19,50. Transmisiune germană; conferinţă; 20. Ceasornicul din turn şi ştiri; 20,10. Noutăţi pe plăci; 21,05. Concert; 23. Ştiri.

Viena, 15 kw. 518,1 m. — 16. Semnal orar, meteor, etc.; 16,20. Ora copiilor; 16,45. Producţii la pian; 17,15. Ora tineretului; 17,35. Pentru educatori; 18,10. Concert de orchestră; 19,10. Conferinţă; 20,25. Semnal orar, meteor, etc.; 20,35. Muzică de Brahms; 21,40. Lectură; 22,10. Audiţie în două acte; 23,10. Comunicări pentru ziua muzicii; 23,20. Reportaj; 23,35 Muzică de dans.

München, 60 kw. 532,9 m. — 20,05. Conferinţă; 20,30. Concert militar; 21,30. Stilul filmelor la diferite naţiuni; 21,50. Audiţie; 23. Plăci; 23,20. Ştiri; 23,45. Muzică nocturnă.

Budapesta, 18 kw. 550,5 m. — 18,30. Cântece patriotice maghiare; 19,50. Conferinţă despre Kossuth; 23,30. Opera „Bank Ban“.

Varşovia, 120 kw. 1411 m. — 20,45 Jurnalul radio; 21. Orchestră de mandoline; 22,05. Jurnalul radio; 22,10. Concert de pian; 23,15. Muzică de dans; 24. Muzică de dans.

Berlin (Koenigswusterhausen), 60 kw. 1635 m. — 19. Muzică veche de lăută; 20. Limba engleză; 20,30. Poesie; 20,35. Jürgen Bendix cântă arii şi cântece; 21. Cantate; 22,20. Conferinţă; 23,20. Ştiri; 24. Muzică de dans.

Heilsberg, 60 kw. 276,5 m. — 20,30 Audiţie despre poetul Hans Sachs; 21,30. Concertul festiv al societăţii corale a brutarilor; 21,55. Ştiri; 22. Orchestra Operei din Koenigsberg; 24. Muzică de dans.

Milano, 50 kw. 331,4 m. (Florenţa, Torino, Genova, Trieste). — 20. Plăci; 20,20. Ştiri şi plăci (concerti dela cafenea din Trieste); 20,35. Concert de cameră; 21,50. Comedie; 23,30. Muzică italiană (plăci); 0,05 Muzică de dans din Florenţa.

Londra, 60 kw. 355,8 m. — 21. Concert de orchestră cu soliști; 22. Comedie romantică cu muzică; 22,15. Orchestră militară; 24,30. Muzică de dans.

Mühlacker (Stuttgart), 60 kw. 360,6 m. — 20,15. Ştiri; 20,30. Concert de mandoline; 21. Audiţie; 22 Scrată Delius; 23. Oameni dela graniţă; 23,20. Ştiri; 23,45. Muzică de dans.

Leipzig, 120 kw. 389,6 m. — 20,30 Concert de orchestră; 23,05. Ştiri, apoi „Tannhäuser“, sau altă operă de Wagner.

Katowice, 12 kw. 408,7 m. — 20,25. Ştiri şi plăci; 23,30. Plăci de dans; 24. Cutia cu scrisori.

Stockholm, 55 kw. 435 m. — 21. Concert de vioară; 21,15. Comedie; 23. Muzică de dans.

Roma, 50 kw. 441,2 m. — 20. Ştiri; 21,45. „Covancina“, operă de Musorgsky.

JOI, 16 MARTIE

BUCUREŞTI, 12 kw. 394 m. — BLAJ experimental 0,750 kw. 1920 m.

12,50. Bursa de cereale, bursa de efecte, cota apelor Dunării.

13. Muzică de orchestră (plăci de gramofon).

18. Orchestra Grigoraş Dinicu: muzică uşoară şi românească.

19. Informaţiuni, meteorul şi semnal orar.

19,10. D. prof. Simion Mehedinţi: Pământul insulelor Britanice.

19,25. Orchestra Grigoraş Dinicu: Continuarea concertului.

D:n ciclul asupra României:

19,50. D. prof. I. Lupaş: Desvoltarea istorică a României dela Domnitori pământeni până astăzi (75).

20,10. D-na Maria Golescu: Sfinţii cu cap de câine.

20,30. Transmisiune dela Opera Română: „Bijuteriile Madonei“, operă în trei acte de Wolff Fuzzari. (Premieră).

Între acte: **Informaţiuni şi ştiri sportive.**

*

Heilsberg, 60 kw. 276,5 m. — 20. Muzică la domiciliu; 20,30. Limba engleză; 21. Muzică populară suedeză din Stockholm; 22,35. Ştiri; 22,40. Fanfară din Danzig; 23,15. Ştiri.

Milano, 50 kw. 331,4 m. (Florenţa, Torino, Genova, Trieste). — 20. Plăci; 20,30. Ştiri şi plăci; 21,45. Concert Brahms; 21,55. Ştiri.

Zürich, 60 kw. 459 m. — 20,15. Limba italiană; 21. Orchestră de cameră; 22,30. Ştiri; 22,40. Muzică populară.

Langenberg, 60 kw. 472,4 m. — 20,55. Ştiri; 21. Din Stockholm: muzică populară suedeză; 21,35. Muzică de Brahms şi Beethoven; 22,05. Ştiri; 23,30. Muzică şi dans.

Praga, 120 kw. 488,6 m. — 19,30. Transmisiune germană: conferinţă economică; 20. Ceasornicul din turn şi ştiri; 20,10. Limba engleză; 20,35. Conferinţă; 21,05. Brno; 21,40. Sonate de Beethoven; 22,10. Brno; 23,15. Muzică contimporană.

Viena, 15 kw. 518,1 m. — 16. Semnal orar, meteor, etc.; 16,20. Despre creşterea găinilor; 16,30. Ora copiilor; 16,55. Producţie de violoncel; 17,35. Esperanto; 17,50. Concert instrumental; 19,05. Ora femeilor; 19,50. Limba franceză; 20,20. Semnal orar, meteor, etc.; 21. Muzică populară suedeză, din Stockholm; 21,30. Din diverse opere; 22,50. Reportaj seral; 23,20. Muzică de dans.

München, 60 kw. 532,9 m. — 20,05 Cântece de Shakespeare; 21. Cântece populare din Stockholm; 21,35 Ora vieneză; 22,10. Orchestra radio; 23,20. Ştiri.

Budapesta, 18 kw. 550,5 m. — 19,25. Concert de orchestră; 21. Comedie; 22,45. Ştiri şi muzică de ţigani; 0,15. Jazz.

Varşovia, 120 kw. 1411 m. — 20,45. Jurnal radio; 21. Muzică uşoară; 22,30. Audiţie; „Romeo şi Julieta“; 23,15. Muzică de dans.

Berlin (Koenigswusterhausen), 60 kw. 1635 m. — 19,30. Collegium Musicum; 20,20. Poezie; 20,35. Ora agricultorului; 21. Muzică din Berlin; 21,35. Brahms şi Beethoven; 23. Ştiri; 24. Muzică de dans.

—xox—

Intâmplări din Capitală

Ţambalagiu hoţ

Comerciantul Damian Dimitrievici, din str. Serei 116, a reclamat poliţiei că ţambalagiul Ion N. Păun, de fel din Constanţa, fiind angajat în localul său cu un taraf de lăutari, i-a furat un geamantan în care avea 60 mii lei, o salbă din monede de aur şi diferite monede de aur.

In urma cercetărilor făcute de d. comisar şef Şt. Popescu, hoţul e fost prins în Constanţa şi adus la Bucureşti.

El îşi cumpărase pe banii furaţi două căruţe, doi cai şi numeroase lucruri casnice.

Hoţului i s'au confiscat căruţele, caii şi obiectele cumpărate, iar el a fost înaintat parchetului

A luat foc la gura sobei

Fetiţa Veta Mărgineanu, de 4 ani, din str. Tudor Căliu, rămânând singură acasă, s'a aşezat în gura sobei să se încălzească.

Apropiindu-se prea tare, hainele i-au luat foc şi copila s'a ales cu arsuri grave pe tot corpul şi la faţă.

Otrăvit din greşeală

Funcţionarul comercial Miţu Paul, din calea Văcăreşti 106, fiind grăpat, a luat, din greşeală două pastile de veronal, în loc de aspirină.

Lovită de căruţă

D-na Iosefina Raitz, din str. Teofil Mihailovici 25, a fost lovită, în apropierea casei, de o căruţă şi s'a ales cu numeroase contuziuni şi zgrieluri pe corp.

Când te cerţi cu proprietarul

Miţu Pananchevici, de 52 ani, comisionar, cu locuinţa în calea Văcăreşti 104, impresionat de oarecari neînţelegeri cu proprietarul său, pentru achitarea chiriei, a luat eri 6 pastile de veronal.

Arestarea unui delapidator

D. comisar şef Gheorghiu a arestat pe Ştefan V. Donescu, fost în serviciul măcelarului Ion Ionescu-Grecu, din hala Ghica, dispărut cu suma de 40 mii lei, ce-i încasase în contul stăpânului său dela diferiţi clienţi.

Asupra lui s'au găsit numai o parte din banii delapidaţi, ceilalţi l-a cheltuit.

Donescu a fost înaintat parchetului.

Douăzeci şi unu de furturi în opt zile

Cristache Stănciulescu, din str. Baicului 6, Gh. Coman, dezertor, evadat din Văcăreşti şi Lazăr Zisa, zis Schioapul, măcelar-şomer, din str. Baicului 66, constituiţi în bandă, au bătut recordul furturilor.

In scurtul timp de 8 zile, de când s'au format în bandă, au săvârşit 21 de furturi şi spargeri

La percheziţia ce s'a făcut la domiciliile lor de către d. comisar-şef Şt. Popescu, s'a găsit un întreg bazar de obiecte furate.

Obiectele aparţinând persoanelor dovedite păgubaşe, le-au fost restituite, iar celelalte au fost trimise, odată cu hoţii, la parchet.

A mistui bine înseamnă a digera pe jumătate.

Pentruca să mistuiţi, necesitaţi dinţi buni şi sănătoşi pe cari îi puteţi avea prin ODOL

Cu ODOL dinţii Dv. se menţin sănătoşi până la adânci bătrâneţe.

Succesul muncii româneşti în industrie

Din felul cum s'a pus în ultimul timp în parlament chestiunea posibilităţei unei mari activităţi industriale naţionale, bazată pe munca naţională, resultă că factorii noştri conducători nu sunt complet informaţi de succesele muncei romăneşti în industria noastră.

De aceia vom da mai jos resultatele obţinute de munca românească faţă de cea străină, luând ca exemplu situaţia din industria petroliferă, care atât prin caracterul său ca fiind singura care foloseşte în mare parte personal străin, cât şi prin faptul că este cea mai importantă industrie dela noi din ţară, se pretează cea mai bine la cercetare, spre a ne lămuri asupra posibilităţei muncei romăneşti în industrie în general.

Neîncrederea ce transpiră din desbaterile parlamentare, referitoare la această chestiune, nu ne poate uimi, deoarece acelaş fenomen s'a petrecut şi în trecut cu o parte a conducătorilor noştri politici până când s'a dat deplină încredere elementului românesc pentru exclusiva lui întrebuinţare în diversele ramuri de muncă, precum: medicina, silvicultura, arhitectura.

In trecut, această neîncredere în abilitatea tehnică şi în puterea de execuţie a personalului românesc a fost împărtăşită de către conducătorii partidului conservator şi în special de exponentul său ideologic cel mai marcant, care era Petre Carp.

Aceasta neîncrederi în puterile şi în resursele neamului românesc pe tărâmul industrial se datoreşte faptul că partidul conservator cu toată pleiada sa de conducători emeriţi şi cinstiţi n'.. putut contribui cu nimic la desvoltarea ţărei noastre.

Intrucât se pare că şi azi această mentalitate continuă încă a dăinui într'o bună parte a conducătorilor noştri politici, am crezut că e de interes naţional să arătăm realitatea şi să ne mândrim de rezultatele obţinute cu modestele noastre mijloace.

Bănuim că această mentalitate încă există, bazaţi pe faptul că altfel nu ne-am putea explica următoarele două constatări:

1) Permisiunea că majoritatea personalului technic din industria petroliferă să fie străină, când de altfel acest lucru este îngrădit prin legi existente, care nu se aplică, ca, de ex.: „Legea Minelor“.

2) Când se argumentează de către personalul conducător de azi că nu putem funda o industrie naţională de armament, deoarece nu avem format personalul technic necesar. Factorii noştri conducători însă, uită că la Reşiţa a'a format o mică pleiadă de ingineri în această direcţie şi că graţie calităţei de uşoară adaptare a technicianului român, acesta poate egala în scurtă vreme, dacă nu chiar depăşi resultatele obţinute de străini în aceste industrii.

Industria română de petrol este cea care ne poate da exemplul cel mai bun de comparaţie între randamentul muncei naţionale faţă de cea străină, întrucât are procentul cel mai mare de personal străin, menţinut în serviciu, tocmai pe motivul că aceştia sunt specialişti şi ca atare, indispensabili.

Spre a putea face o comparaţie a rezultatelor obţinute de societăţile ce foloseşe munca străină faţă de cea românească, trebue să considerăm numai acele stări asupra cărora are influenţă în cea mai mare parte abilitatea technică şi puterea de execuţie a personalului, iar nu alţi factori, cari nu depind de controlul sau de puterea omenească, cum ar fi: norocul şi averea.

De aceia, standardul de comparaţie între rezultatele obţinute este dat de viteza medie de foraj precum şi de costul mediu al metrului forat. Intrucât, pe de o parte datele din urmă necesită cercetarea de date confidenţiale, iar pe altă parte acestea sunt în funcţie directă de primele date, ne vom mulţumi cu compararea celor dintâiu.

Pentru a face această comparaţie în condiţii cât mai obiective, am analisat vitezele medii de foraj ale diverselor societăţi pe şantiere şi am considerat numai acele sonde ce au fost săpate cu sistemul rotativ, întrucât acesta este singura metodă superioară de foraj.

Rezultatele obţinute sunt absolut revelatoare şi de cea mai mare mândrie pentru noi.

In cursul anului 1932, societatea „Astra Română“ — ce foloseşte în mod aproape exclusiv stră'i pentru personalul technic superior — a avut în schela Boldeşti o medie de foraj de 10,65 metri pe zi în timp ce Societatea „Steaua Română“, ce întrebuinţează numai personal românesc a avut o medie de foraj de 18 metri pe zi.

Acelaş rezultat îl găsim şi în schela Moreni, unde maximum de activitate a fost în anul 1930. Societatea „Româno-Americană“ care avea atât personal technic superior cât şi cel inferior străin, a avut o medie de foraj de 8,55 metri pe zi.

Societatea „Credit-Minier“, care avea tot personalul românesc, a forat în aceiaşi schelă şi în acelaş an cu o viteză medie de foraj de 15,42 metri pe zi.

Aceste date trebuesc considerate ca fiind şi mai distantate în realitate unele faţă de altele, căci oricât am căuta noi ca criteriul luat ca comparaţie să nu poată fi influenţat de factorul ban, aceasta nu se poate completamente înlătura, deoarece cu cât capitalul e mai mare şi mai la îndemâna exploatatorului, cu atâta aceeia îşi va putea procura material superior şi nu va avea pierderi de vreme în livrare.

Cu toată această handicapare, succesul a fost al acelor societăţi ce s'au folosit de munca românească.

Când acestea sunt datele perfect controlate de noi şi pe care le ţinem la dispoziţia tuturor celor ce doresc a se informa, nu mai e permis nimănui a nu avea încredere în munca românească.

Ing. D. Rusu Abrudeanu

—xox—

Doleanţele mutilaţilor invalizi de război

Aseară, a fost la societatea mutilaţilor, invalizi din război, în strada general Berthelot nr. 24, o consfătuire unde s'au discutat următoarele chestiuni:

D. deputat M. Văcăănescu, preşedintele societăţii, lămureşte că legea de pensionare a ofiterilor invalizi proveniţi din fosta armată austro-ungară, care se află deja la Senat, a fost subordonată legei de pensionare a foştilor voluntari ardeleni, lege care a fost introdusă în Cameră la 10 Februarie şi că ambele legi vor fi supuse odată votării Senatului în cursul acestei sesiuni.

Chestiunea funcţionarilor invalizi de a nu fi trecuţi în cadrele disponibile.

Regulamentul legii de pensionare a invalizilor, văduvelor şi orfanilor grade inferioare, despre care d. preşedinte dă explicaţia că astăzi, consiliul legislativ îşi va da avizul şi că în câteva zile se vor îndeplini celelalte formalităţi, după care regulamentul va fi dat publicităţii.

Aplicarea legii şi regulamentului ei va începe la 1 Aprilie a. c., cu marii mutilaţi, cei procentaţi cu 100% şi poate cu o parte din cei cu 80%.

Scoaterea unui ziar pentru a lămuri complet pe invalizi de activitatea societăţii şi stadiul chestiunilor privitoare la invalizi, văduve şi orfani, spre a nu mai fi induşi în eroare de diferiţi interesaţi şi speculanţi.

Scutirea de taxe şcolare a copiilor de invalizi şi orfanilor de război, care deşi este prevăzută prin legea I. O. V. art. 48, totuşi o mare parte din şcoli nu binevoiesc a o respecta.

Pensiile trimestriale ale gradelor inferioare, să se plătească lunar, aşa cum se face la pensionarii civili, spre a nu pune tocmai această categorie de cetăţeni în inferioritate.

Asemenea consfătuiri vor fi săptămânal, în fiecare Vineri, ora 5 d. a.

Timpurile actuale de sărăcie cer o înţelegere şi bunăvoinţă speciale ale celor avuţi, faţă de dezmoşteniţii soartei. Acest lucru e înţeles de femei din buna societate, cari vin în ajutorul sărmanilor, prin ospătării gratuite; una din cele mai bine organizate e

„PAINEA ZILNICA“

vizitată de curând de către „Iustraţiunea Română“, care descrie în ultimul ei număr opera realizată în acest soi de ospătării.

In acelaş număr:

DRAGOSTEA IN U. S. A.

Nu dăunează inimei

QUADRONAL

şi scade brusc febra!

Anotimpul acesta este cel mai periculos pentru sănătate, căci pricinueşte răceli cari, la rându-le, dau gripa însoţită de febră.

Pentru a face să dispară brusc temperatura care slăbeşte organismul, nu există decât un remediu a cărui utilitate a fost dovedită într'o sumedenie de boli infecţioase; acest remediu vi-l recomandăm cu toată încrederea; îl găsiţi la farmacii şi droguerii, şi se numeşte:

1100

QUADRONAL

Convenţia româno-iugoslavă

— Urmare din pag. I —

şi organizarea unei biserici naţionale.

După încheerea păcii a apărut, la Vârşeţ, un ziar „Nădejdea“, care necontenit a atras atenţiunea asupra situaţiei fraţilor noştri din Banatul iugoslav din punctul de vedere şcolar şi bisericesc.

La noi, institutul „Sud-est european“ prin o serie de conferinţe şi societatea „Gratul Românesc“, prin organul său de preţioasă informaţie documentată şi de propagandă, au făcut cunoscut opiniei publice, că înfăptuirea României întregite nu trebue să ne impună indiferenţa şi dezinteresarea faţă de ceilalţi români rămaşi în teritoriile statelor vecine în ce priveşte organizarea lor şcolară şi bisericească şi posibilităţile lor de desvoltare, în cadrul drepturilor ce li se cuvin prin pactul minorităţilor şi al legiuirilor statelor respective, ai căror cetăţeni leali înţeleg să fie.

In urma tratativelor angajate între guvernele din Belgrad şi din Bucureşti s'a încheiat zilele trecute o convenţie între România şi Iugoslavia, relativă la stabilirea unui regim şcolar şi bisericesc, atât pentru românii din Banatul iugoslav, cât şi pentru sârbii din Banatul românesc.

Prin această importantă convenţie s'a prevăzut înfiinţarea unei biserici ortodoxe române, în Banatul iugoslav, sub conducerea unui vicar-episcop cu reşedinţa la Vârşeţ şi a unei biserici ortodoxe sârbe, în Banatul românesc, cu reşedinţa la Timişoara.

Ambele biserici vor păstra autonomia lor naţională având, fiecare, organizaţia sa eparhială şi un sinod mixt, care se vor ocupa de afacerile ecleziastice, şcolare, administrative, spirituale şi materiale. Adunările eparhiale vor avea dreptul să întocmească regulamente privitoare la toate chestiunile de ordin şcolar şi bisericesc.

O altă dispoziţie bună este dreptul ce-l are guvernul român de a trimite un delegat al său în Banatul iugoslav în vederea organizării bisericei române, a alegerii vicarului-episcop şi a consistoriului eparhial.

In urma celor stabilite prin această convenţie, de către guvernele celor două state amice şi aliate, s'a asigurat, atât românilor din Banatul iugoslav, cât şi sârbilor din Banatul românesc, un regim şcolar şi bisericesc impus de interesele lor culturale şi naţionale.

De aceea acordul încheiat va contribui şi mai mult la strângerea legăturilor de amicie între România şi Iugoslavia. Dorim însă ca şi românilor din celelalte părţi ale Iugoslaviei să li se asigure posibilităţi de desvoltare culturală.

In jurul contrabandei de făină din Bulgaria

— Prinderea unor noui contrabandişti —

Giurgiu, 15 Martie

Am anunţat descoperirea organizaţiei de contrabandişti, cari introduceau în ţară, în mod fraudulos, făină şi alte mărfuri din Bulgaria.

Astăzi, d-nii lt. Grigorescu Ioan şi lt. Săulescu Mihai, din comp. grăniceri Giurgiu, cari au organizat urmărirea acestor contrabandişti pe Dunăre, au comunicat autorităţilor portului că astă noapte, grănicerii dela postul „Mihail Sadoveanu“ au mai prins alt convoi de bărci încărcate cu circa 4000 kg. făină. Cercetările au stabilit că şi aceşti contrabandişti fac parte din organizaţia descoperită acum două zile.

Ei au fost înaintaţi vămii Olteniţa, pentru încheierea cuvenitelor acte.

Procesul bandei Bocşa

Piteşti, 12 Martie

Ieşiţi din Curţii cu juraţi din Argeş, compusă din d-nii Ioan Aronescu, prim preşedinte, Victor Lebrer şi V. V. Georgescu judecător, asistaţi de F. Stănescu grefier, a venit spre judecare un proces care ieşe din comun, atât prin marele număr de acuzaţi cât şi din cauza multiplelor fapte, puse în sarcina acuzaţilor, proces care a durat două zile.

Ministerul public a fost reprezentat prin d. prim procuror Toma G. Popescu.

Cetăţenii argeşeni nu au uitat nici acum că o bandă de vreo 40 de tâlhari, organizată de vestitul tâlhar Ion Boţa zis Fulga zis Chihăia, care are la activul lui o condamnare la muncă silnică pe viaţă şi alte 2—3 condamnări la muncă silnică pe timp nemărginit şi alţi 7—8 tâlhari cunoscuţi, ca Gheorghe Sandu Teodorescu, Ion-Ion Dorobanţu, Nicolae Moraţă, Dumitru Lăcătuşu, Florea Măcăinoiu şi Ion Băţică-Iordache, cei mai mulţi foşti condamnaţi pentru tâlhării şi furturi, în intervalul dela Noembrie 1916 până în primăvara anului 1918, profitând de faptul că în teritoriul ocupat domnea o lipsă completă de pază, se organizează în bandă şi în grupuri de 5—6 inşi, înarmaţi şi deghizaţi, fie în soldaţi români fie în soldaţi germani, au comis o serie întreagă de tâlhării. Astfel au săvârşit în regiunea din centrul jud. Argeş şi în nordul judeţului Olt nu mai puţin de 77 tâlhării şi furturi.

Un număr de 13 din aceşti tâlhari, printre ei fiind şi vestitul Boţa, a compărut azi în faţa Curţii cu juraţi pentru a da seama de nu mai puţin de 30 tâlhării şi furturi comise pe teritoriul judeţului.

In prima zi, într'o sală arhiplină, după formarea comisiunii de judecată, s'au citit actele acuzării, care a durat mai mult de 2 ore, apoi s'au interogat acuzaţii, unii recunoscând faptele comise, alţii tăgăduindu-le. S'au ascultat martori, cari în majoritatea lor sunt victimele tâlharilor şi cari au povestit Curţii, torturile şi schingiuirile ce au suferit, din partea lor, cari fie că se îmbrăcau în uniforma armatei germane de ocupaţie, fie că îşi boiau feţele spre a nu fi recunoscuţi, şi după ce prin focuri de carabine şi de revolvere tineau în cesă pe săteni, schingiuiau pe cei vizaţi până ce le luau ultimul ban, — victime care, în cele mai multe cazuri, au rămas schiloade ori au îmbolnăvit din cauza torturilor îndurate.

D. Toma G. Popescu, procuror general, a expus faptele şi probele străduse conchizând la condamnarea acuzaţilor.

După aceasta, orele fiind înaintate, Curtea a amânat procesul pentru a doua zi, când au vorbit apărătorii acuzaţilor în număr de 7, care au arătat că nu sunt dovezi, că în tot cazul unele din fapte au mai fost judecate şi au conchis la achitare, pe considerăţiunea că între timp acuzaţii s'au făcut oameni cinstiţi.

După rezumatul d-lui preşedinte, juraţii s'au retras spre a delibera şi după o oră au adus un verdict negativ, pe baza căruia Curtea a achitat pe toţi acuzaţii.

—xox—

Banca „Moldova“ a cerut concordat

Iaşi, 13 Martie

Banca „Moldova“, sediul central din Iaşi, a cerut azi concordat preventiv. Atât activul, cât şi pasivul sunt în jurul sumei de 1 miliard lei.

Săptămâna care a trecut

— Urmare din pag. I —

gerea pe care o impun vechilor libertăţi, trebue şi ea primită tot ca un fenomen necesar şi inevitabil.

Un sceptic ar conchide: la urma toată, fiecare societate, ca şi fiecare epocă, are libertăţile pe care le merită.

Dar un privitor imparţial şi obiectiv, care ar urmări cu deosebire lucruri din viaţa noastră publică, nu s'ar putea opri de a nu face reflecţia aceasta: Ceeace caracterizează pe factorii politici, în prodigioasa şi sinuoasa lor activitate, e mai ales lipsa de înţelegere a realităţii şi lipsa sentimentului de răspundere; ei nu văd, în toate ocaziunile, decât scopul imediat şi nici odată consecinţele posibile şi riscurile fatale; loxinca lor pare a fi aceasta: ardă moara, numai să piară şoarecii.

Dar să nu disperăm. Legea Mironescu, va trece, cum va trece şi legea Mărzescu, pe care o înăspreşte. Libertatea n'a murit în lume. Ea străbate o criză grea; atât. Şi dacă, chiar s'ar dovedi c'a murit, — nimic nu ne împiedecă să credem că va reînvia cândva, ca pasărea Phoenix, din cenuşa ei proprie.

*

La Senat, numărul de senzaţie din programul săptămânei care a trecut, a fost interpelarea d-lui Ştefan Ioan, în chestiunea nereguleilor dela Monitorul Oficial. „De senzaţie“ şi nu tocmai; căci de fapt, lucrurile au avut o desfăşurare normală aş putea spune, „banal de normală“. Senatorul a expus faptele cu amplă documentare, în indiferenţa majorităţii şi în aprobarea semnificativă a opoziţiei; iar ministrul de finanţe, care nu s'a grăbit deloc în răspunsul său, a pus lucrurile „la punct“, frumos, protocolar, a luat călduros apărarea instituţiei, şi-a asumat cu curaj („cu curaj“), în cugetul meu, aţi înţeles bine, e un eufemism) răspunderea unuia din actele discutate; ba puţin a lipsit să nu proclame, dela înălţimea băncii ministeriale, că potrivit vechilor tradiţii, fraudele dela Monitorul Oficial au prin periodicitatea lor regulată, un caracter mai mult sau mai puţin oficial.

Nenorocirea e, că lucrurile aceste se petrec şi se discută într'un timp când lumea sufere de grele privaţiuni, când prin efectul comprimării bugetelor situaţia funcţionarilor publici devine tot mai precară, când somajul creşte, când mizeria se întinde, când nemulţumirile sociale iau proporţii ameninţătoare. Nenorocirea e, că pe timpurile aceste se face dovada că se mai găsesc încă în ţara aceasta, oameni cari continuă o existenţă parazitară pe seama avutului public, cumularzi ai tuturor consiliilor de administraţie şi ai tuturor instituţiilor „autonome“, — foşti şi actuali înalţi demnitari publici, foşti, actuali şi viitori miniştri. Nenorocirea e, că discuţia dela Senat a amintit mulţimei, şi l-a evocat, tot desfrâul şi dezordinea aceasta morală şi că a provocat pe mulţi să-şi pule întrebarea: Cu ce autoritate morală îşi îngâdue cei mai mulţi din oamenii noştri politici, toţi îmbulbaţi până la indigestie, crudele lor operaţii de chirurgie fiscală, cauză sigură şi permanentă de suferinţă şi de revoltă?

*

Din când în când, şi nu la intervale prea mari, printre variatele evenimente care furnizează materialul efemeridelor vieţii internaţionale, se aşează câte o nenorocire de altă natură: o erupţie vulcanică, o trombă marină, un cutremur de pământ. Parcă Natura ne-ar trimite semnele ei, pentru a ne aminti originea cozmică a sarbedei noastre existenţe şi vanitatea luptelor noastre meschine. De fiecare dată, simţim o strângere de inimă pentru suferinţele şi desolarea din ţinuturile încercate şi o uşoară panică la ideea că viaţa noastră e un lucru aşa de fragil. Dar asta nu ne face nici mai buni, nici mai cuminiţi, nici mai îngăduitori.

Recenta catastrofă din California, care, prin proporţiile ei, pare a forma una din cele mai mari încercări la care a fost supusă viaţa terestră în ultimele secole, mi-a evocat o fugitivă imagină din acel juvaer al literaturei noastre romantice care e „Sărmanul Dionis“. In călătoria lui fantastică, în timp şi în spaţiu, călugărul Dan a ajuns, cu iubita lui, în lună.

De acolo, priveste în spaţiile cereşti, pământul, redus la proporţii infime. Dan se uită cu ochiana în coaja acelui mărgăritar albastru, şi se miră cum nu plesneşte de atâta venin şi ură cât cuprinde în el.

Cum cataclizmele se înmulţesc, îmi vine să mă 'ntreb: nu cumva a venit momentul să plesnească?

Avortul criminal

— Conferinţa d-lui jude-instructor Papadopol —

D. jude instr. Papadopol din trib Ilfov, a ţinut o nouă conferinţă despre „avortul criminal“ în aula institutului medico-legal.

Avortul criminal — a spus d-sa — a fost cunoscut în totdeauna şi la toate popoarele.

Este drept că la început practica lui era mai rară, dată fiind starea de necunoştinţă a noţiunilor de anatomie şi fiziologie la popoarele antice. Din această cauză la origină avortul criminal era înlocuit prin pruncuidere.

După amplă expunere asupra avortului în antichitate şi în alte ţări, d. Papadopol păşeşte la examinarea problemei asupra progeniturilor ulterioare la noi.

In actuala stare a legislaţiei noastre art. 246 cod penal (copiat după art. 317 fr.) pedepseşte pe cei care provoacă avortul şi pe femeia care cu bună ştiinţă primeşte această provocare.

Tentativa nu este pedepsită.

Ceeace face ca în practica judecătorească să se ivească dificultăţi la aplicarea textului, este, că nu dă definiţia avortului criminal, ceeace este dealtminteri normal, dat fiindcă această definiţie e de atributul exclusiv al medicinei pure.

Şi atunci, adresându-ne acesteia găsim că în esenţă avortul criminal este întreruperea cursului normal al sarcinei, fără ca expulzarea fătului să se fi făcut, de oarece intentiunea celui care provoacă avortul este de a suprima acest făt şi nimic altceva; iar dacă urmează expulzarea mai în totdeauna, aceasta nu înseamnă, că ea intră ca element constitutiv al infracţiunei ce este în discuţie.

Nu putem aproba — spune d-sa — teoria care ar duce la schimbarea calificărei faptului atunci când această expulzare nu s'a făcut, de oarece în materie penală între alte elemente constitutive la toate delictele şi crimele, intră şi elementul intenţional, care în speţă este acela de a face ca sarcina să nu mai poată continua. Iar dacă se întâmplă, de multe ori, ca mama să moară în urma avortului provocat, aceasta iarăşi nu poate schimba calificarea, fiindcă moartea ei nu este decât o consecinţă a manoperilor abortive întrebuinţate cu scopul de a omori fătul, iar nici decum de a produce vre-o leziune.

Fiindcă ne aflăm într'o epocă de prefacere a codurilor şi de unificare legislativă, cred că nu exagerez — termină d-sa — dacă fată de faptul că avorturile criminale se practică clandestin, pe o scară întinsă în România, propun ca în viitorul cod penal să se legiferese practica avortului, ţinându-se seamă de vremurile în care trăim şi de greutăţile ce se degajează în timpul sarcinei şi ulterior pentru unii părinţi.

—xox—

Constituirea unor consilii comunale

Constanţa, 13 Martie

Ieri, s'au instalat consiliile comunale în comunele urbane: Hârşova, Medgidia şi Cernavodă.

La Hârşova e primar d. N. Stolcescu, la Medgidia, d. G. Rotaru, iar la C.-Vodă d. N. Samarineanu (liberal).

„Universul copiilor şi al tineretului“

de Mercuri, 15 Martie, cuprinde:

MIHAITĂ, SAU RASPLATA CINSTEI ŞI A CUMINTENIEI, localizare de Eufrosina Mironescu-Adam.

CANTECUL (poezie) de Z. G. Buruiană.

INELUL PRINTESEI (basm) de Th. Cuzinski.

ALTE ISPRAVI DE NECREZUT ALE LUI TUDORICA ŞI ANDREI, desen de Pascal, versuri de Unchiul Niţă.

BROASCA ŞI DOMNITA (poveste) adaptare de Nicolae Mihăescu.

ŞCOALA (poezie) de P. Popescu-Peppu.

CONCUKSUL NOSTRU DE DESEN (clişeu albastru).

PE UN PAT DE LACRAMIOARE (poezie) de Radu T. Păcescu.

Patru pagini în culori. Numeroase ilustraţii de pictorul Pascal.

Exemplarul 5 lei.

I

Fel de fel

IN FIE CARE ZI

„CUNOAȘTEREA ȚĂRII"

Imi scrie unul din acei cetitori care cred că scrisul zilnic dă putința tuturor realizărilor. Cum însă propunerea sa mi se pare interesantă mă mărginesc să o public. Iat-o: „Aș vrea să știu în ce condiții pot să îmi cunosc țara? Vreau să vizitez toate provinciile unite, să văd monumentele de artă și cele mai caracteristice frumuseți ale acestui pământ al nostru. Aș vrea să știu în cât timp și cu câți bani îmi pot împlini acest vis, pe care mi'l închipui că ar trebui să îl aibă orice român. Te rog spune-mi dacă știi care este mijlocul de locomoțiune cel mai favorabil pentru realizarea cât mai completă a turneului. Voi putea să îl fac în sărbătorile Paștelui sau abia primăvara?

Ce popasuri sigure pot avea în cale și mai ales care sunt cele mai însemnate localități pe care trebue să le văd? Trimete-mi imediat cartea drumului! Am mai pus întrebarea altora, și mi-au răspuns că nu știu".

Dorința celui ce îmi scria astfel m'a făcut să zâmbesc cu tristețe. Ar trebui să îi răspund: așteaptă, mai așteaptă! În definitiv înainte de a avea la îndemână cartea pe care o ceri, trebue să se organizeze o întreagă serie de organizări, care până acum nu s'au gândit că i-ar putea veni cuiva — idee atât de năstrușnică — să vrea să își cunoască țara pe care o iubește. E ceva tot atât de neobișnuit ca și a avea curiozitatea să citești o carte a istoriei române, sau să ceri librăriilor colecția literaturei clasice. În privința acestei literaturi și se va răspunde cu milă: „așa ceva nu e complet, dar la întâmplare, prin pod, vei găsi în desordine descompletată cărțile reprezentative. Biblioteci nu își mai țin oamenii prin case, iar câți sunt cu dare de mână preferă să aibe un salon în loc de odae cu cărți".

Nu știu dacă a fost o dorință a celui ce îmi scrie, sau a vrut numai să mă ispitească — dar slova îmi dă de gândit, și aș vrea ca și altora să dea de gândit — pentru că mai ales asta ne lipsește.

Adrian Maniu

Jimmie Walker divorțează

Soția celebrului fost primar al New-York-ului, eleganțul, spiritualul și frivolul Jimmie Walker a înaintat acțiune de divorț împotriva soțului său, care de când nu mai ocupă acest post s'a retras pe coasta de azur.

Aflând aceasta, Jimmie nu s'a arătat de loc surprins, dar a ținut să-și exprime nemulțumirea față de presă, care a fost destul de indiscretă.

El a spus că nu va fi nici o discuție în privința pensiei alimentare, de oarece soția sa a avut prevederea să pue ordine în finanțele căsniciei pe cale legală.

Prietenii fostului primar, știu însă că Jimmie are nevoie de bani, căci pân'acum cu toate ofertele numeroase ce i s'au făcut, el nu și-a putut vinde încă biografia pe un preț satisfăcător.

Miss Betty Compton însă, cunoscuta artistă de cinematograf care e prietena lui Walker și îl însoțește în Europa și-a terminat biografia, în care, se spune, că dă pe față multe secrete politice.

Biblioteca lui Napoleon

Biblioteca personală a lui Napoleon, — cărți cu armele împăratului, hărțile sale, descrierea mai multor lupte, — aparținea arhiducelui Frantz Salvator. Aceste bucăți rare și de mare preț fuseseră depozitate la un librar din Berlin spre a fi vândute.

D. și d-na Jaffé, doi englezi generoși, au cumpărat direct dela arhiduce biblioteca în treagă și au oferit-o muzeului dela Malmaison.

UN PRINȚ IN FILM

Ducele de York a jucat într'un film realizat de asociația „Safety First".

Fotografia noastră arată momentul în care încredințează o scrisoare unui câine, care joacă un rol principal.

DE AZI PE MÂINE

LA CONAC

In sfârșit iată și ziua binecuvântată în care ți-ai ținut cuvântul și ai venit să-mi vezi mica mea fermă! se adresă d. Vasile Costescu amicului său, Nae Pârvulescu.

— Dragă, iartă-mă, tu știi numeroasele mele ocupații, relațiile mele sociale, care mă țin în Capitală— se scuză d. Nae Pârvulescu.

— Ce ocupații! Ce relații! Zi mai bine flirturile, ceaiurile, balurile și femeile. Mai cu seamă femeile. O viață întreagă n'ai făcut de cât să te ții după fuste. De aceea ai să mori pe pae. Pe când eu muncesc de dimineață până seara, tu faci noaptea zi și ziua noapte. Acum te-am prins și am să te țiu la mine cel puțin o lună.

Să vedem cum o să-ți prilească viața la țară. Mai lasă femeile că nu reușești, ascultă-mă pe mine.

A doua zi dimineață, d. Nae Pârvulescu contrar obiceiului, trebui să se scoale la ora patru.

— Hai să vezi răsăritul soarelui, măi Nae — spuse d. Vasile Costescu, deșteptând pe amicul său.

D. Nae Pârvulescu n'avu încotro, și-și urmă amicul prin iarba încă udă de roua dimineții.

— Uite, Nae, ce splendoare! Câtă sănătate, și ce frumos e să privești, să contempli natura.

— Da, foarte frumos — mormăi d. Nae încă adormit.

— Uite, să-ți arăt noua mea văcuță. Eri am cumpărat-o. E foarte tânără și mă ține 4000 de lei.

— E tânără? — întrebă d. Nae Pârvulescu. Câți ani are?

— Doi ani.

— După ce o cunoști?

— După coarne.

— Așa e, frate, bată-te norocul: are două...

Keops

Legatele lui Napoleon

Peste o sută de legate lăsate de Napoleon sraților săi soldați se plătesc încă azi de către guvernul francez descendenților acestora.

S'a descoperit astfel că se plătesc pensii anuale unor cetățeni germani, austriaci, italieni și elvețieni mulțumită generozității împăratului. Un gravor în lemn din localitatea Coblenz primește, de pildă, în fiecare an pensia ce i se datorează ca strănepot al lui Franz Spohn, fost grenadier al împăratului. Acesta se găsea la faimoasa luptă de la Austerlitz și cum împăratul dirija operațiile într'un sector foarte expus, lovit pălăria și mantaua lui Napoleon și se avântă în fața focului inamicului. El căzu rănit de moarte și împăratul lăsă urmașilor bravului său grenadier o pensie pe viață, după cum a făcut și pentru alți din eroicii săi soldați.

O restaurare interesantă

După cucerirea Constantinopolului de turci, când Sfânta Sofia fu transformată în moschee, toate picturile murale ce reprezintau icoane și cruci, fiind considerate incompatibile cu religia musulmană au fost acoperite cu un strat de zidărie.

Acum un an și jumătate d. Thomas Whittemore, directorul Institutului bizantin al Americii, a obținut de la guvernul turc permisiunea de a întreprinde curățarea acestor decorații murale. Până acum, nouă icoane au fost date la iveală.

Cu toate că întreprinderea d-lui Whittemore are sprijinul guvernului turc, sunt însă mulți în Istambul, cari sunt adversarii acestei restaurări. Unii au mers atât de departe încât au afirmat că întreprindere ar fi contrarie religiei mahomedane și au insinuat că adevăratul ei motiv ar fi propaganda creștină în Turcia.

O RARITATE

Iată o frumoasă iapă cu mânzul ei fără coadă de care pare însă, foarte mândră.

Un ziar pentru deținuți

Deținuții de la închisorile din Parkhurst și Exeter vor avea un ziar săptămânal special imprimat pentru dânșii. Acest ziar va conține un rezumat al știrilor mondiale, știri sportive de la match-urile de cricket și foot-ball, dar nici un cuvânt despre crime.

El va fi tipărit pe hârtie de caete cu ajutorul unor mașini multiplicatoare, chiar în localul penitenciarelor.

Comitetul de direcție al închisorei Parkhurst a avut această idee și dacă ea va prinde va fi aplicată și în alte închisori.

Pân'acum în celelalte penitenciare din Anglia se citea o dată pe săptămână un rezumat al știrilor mondiale de către gardienii respectivi. Cum însă unii din oameni nu pot prinde imediat ceeace li se citește s'a emis ideea de a li se da chiar lor să citească acele știri și astfel s'a ajuns la tipărirea unui ziar propriu.

Note medicale

TULAREMIA

Tularemia este o gravă maladie microbiană propagată de șoareci; și insectele înțepătoare, ce atacă omul și animalele pot propaga boala.

Există în Statele-Unite, Japonia, Rusia, Norvegia: poate va apare și în restul Europei.

Agentul cauzal este bacilul tularensae, microb bine definit, cu morfologie și caractere culturale bine determinate.

Sunt mai multe forme:

Forma ulceroganglionară, este cea mai comună, 80%; după 3-4 zile de incubație, începe brutal, pacientul se îmbolnăvește în timpul somnului sau ocupațiunilor; el are frisoane intense și repetate, temperatura se ridică la 40 grade. Pe lângă temperatura ridicată, bolnavul are sudori profuze, cefalee intensă, dureri svâcnitoare în spate și la extremități, uneori greață și vărsături apoi cade în nesimțire. Mulți bolnavi delirează și periodul febril.

Caracteristica boalii sunt leziunile ce apar la degete sau mâini, organe, ce sunt expuse mai des la răniri. Aceste leziuni se manifestă la început printr'o papulă roșie, dureroasă, al cărei centru se necrozează și se elimină, dând naștere unei mici ulcerații, bine circumscrisă, cu margini roșii și fundul cenușiu roșcat. Aceste ulcerații se vindecă foarte încet. Ganglionii regionali se prind, devenind sensibili apoi se ramolesc încetul cu încetul, supurează; pielea la nivelul lor se roșește, se ulcerează, deci se produce o deschidere spontană, dând eșire unui puroiu gros, galben. Scurgerea de puroiu durează mult timp. Chiar luni întregi.

O altă formă a tularemiei este cea ganglionară, dar fără ulcerații.

Există o formă duloganglionară prin contaminarea conjuctivii și o formă tifoidă foarte rară, cari se produc prin infecția de laborator.

Diagnoza boalii se face prin laborator, examenul bacteriologic descopere microbul. Bacilul tularensae.

Dr. P.

Societatea Anonimă „PARFUMERIES DE PARIS" Concesionara exclusivă pentru ROMANIA a produselor HOUBIGANT & CHERAMY din PARIS, aduce la cunoștința numeroasei și fidelei sale clientele, că o Marcă de Parfumerie de creație recentă și cu consonanță similară cu CHERAMY, fabrică produse a căror exterior tinde să imite vechia și cunoscuta prezentare a mărcilor HOUBIGANT & CHERAMY.

Societatea PARFUMERIES DE PARIS, nu ar putea îndeajuns pune în gardă comercianții, contra prejudiciului ce le-ar putea fi ocazionat prin vânzare de articole imitate.

O acțiune judiciară a fost introdusă la Tribunalul Ilfov, pentru a face să înceteze această stare de lucruri.

Dintii albi: Chlorodont

D. I. Petrovici despre noul pact al Micii Ințelegeri

D. profesor I. Petrovici, fost ministru al instrucțiunii, fiind la Paris, a fost invitat la dejunul presei interaliate, în ziua de 4 Martie.

Masa a fost prezidată de academicianul Paul Gaultier. Luau parte la acest dejun ministrul agriculturii, scriitori precum și numeroși ziariști francezi și străini.

La sfârșitul mesei, după toastul președintelui și după discursul d-lui ministru al agriculturii, d. Petrovici fiind solicitat a lua cuvântul și a vorbi despre problemele politice românești, a făcut între altele și următoarele considerațiuni asupra noului pact al Micii Ințelegeri:

Transformarea Micii Ințelegeri într'un organism politic, mai strâns legat și mai unitar, are o întreită importanță:

a) Pune capăt unui sentiment nostalgic, pe care îl aveau chiar unii oameni de treabă, gândindu-se la repausata Austro-Ungarie, și zicând despre dânsa, că avea cel puțin meritul de a fi constituit în Europa centrală un organism coerent, pe când după distrugerea ei s'a instalat haosul.

Acum, prin Mica Înțelegere, se pune în locul vechiului organism perimat, tot un organism, dar mult superior, fiindcă cel dintâi era fructul violenței și cuceririi, pe când cel de azi este produsul unei cooperări libere și consimțite.

b) Ar fi foarte greu să se treacă dintr'odată și fără tranziție dela actualele state naționale la constituirea unei omeniri solidare și pacificate. Mai ușor se va putea ajunge acolo, pornind nu dela state individuale, ci dela grupe de state.

Mica Înțelegere constituie un astfel de grup care experimentează viața în comun; ea are deci valoarea unei experiențe mondiale și poate servi ca o etapă, către o alianță mai vastă a tuturor popoarelor.

c) Este foarte oportun că dela un moment, când se aud trâmbițele războinice în anumite colțuri ale planetei, aici în Europa centrală să se audă veselă și reinoită o muzică de pace.

Dea Domnul ca această din urmă să le înăbușe sau măcar să le anuleze pe cele dintâi.

O INAUGURARE

Duminică 13 Martie a avut loc în prezența unui numeros public și a reprezentanților finanței, comerțului și industriei, inaugurarea sucursalei marelui magazin „Imperial" din calea Victoriei instalată în strada Lipscani 100 în fața bisericii Sfț. Gheorghe.

După slujba religioasă au ținut cuvântări d-l Achil Saraga, membru consilier al camerei de industrie și comerț, preotul paroh Gheorghiu, d-l Carpenișteanu, etc., etc.

Tuturora le-au răspuns proprietarii d-nii Mișu Teodorescu și Panaitescu-Răpan.

11

Dela societatea națională de agricultură

Eri, a fost, sub președinția d-lui Const. Garofid, ședința biroului societății naționale de agricultură.

S'a discutat programul de activitate al societății pe viitor.

S'a hotărît ca societatea să continue cu ajutorul institutului de cercetări agronomice, lucrările sale pentru selecțiunea cerealelor. În acelaș timp, cu concursul institutului național zootehnic se vor studia îmbunătățirea și selecționarea vacilor românești pentru producția de lapte. Se va studia deasemenea selecționarea păsărilor indigene, pentru producția de ouă.

S'a mai hotărît facerea unei anchete privitoare la problema pomiculturii în câmpie, începându-se cu regiunea de stepă.

Se vor continua și anul acesta experiențele făcute de societate în 1925—26—29, relative la cultura porumbului prin metoda prășitului des.

Deasemenea se va studia la ferma societății rolul perdelelor de pădure pentru menținerea umidității și apărarea de vânturi.

Pentru aplicare programului, precum și pentru discuția chestiunilor agricole la ordinea zilei, s'a hotărît ca membrii societății să se întrunească în fiecare lună.

Cu această ocazie se vor ține și conferințe relative la problemele tehnice agricole. Prima conferință va fi ținută de d. prof. G. Ionescu-Sișești, directorul institutului de cercetări agronomice, care va vorbi despre: „Unde s'a ajuns cu selecțiunea cerealelor".

Tribunalele militare

DEZERTOR OSANDIT

Secția II-a a consiliului de război, după rechizitoriul d-lui căp. Dimescu Barbu Paul, comisar regal, a condamnat la 6 luni închisoare pe soldatul Șiechter Iosif, pentru dezertare în străinătate.

AU RAMAS DEFINITIV CONDAMNAȚI

Aceeași secție a respins, ca neîntemeiate opozițiile introduse de următorii condamnați în lipsă:

Opoziția soldatului Isvoranu Constantin, ctg. 1927, din reg. 6 inf., e condamnat în lipsă la un an închisoare.

Opoziția introdusă de soldatul Done Ștefane, ctg 1929, dela depozitul de muniții al corpului II armată, condamnat în lipsă la 6 luni închisoare;

Opoziția soldatului Radu Gh din reg 11 jandarmi, condamnat la un an închisoare.

ALȚI OSANDIȚI

Secția I-a, prezidată de d. col. Corvin Alexandru, comisar regal fiind d. maior N. Hagi Stoica, a condamnat la 2 ani închisoare în lipsă pe soldatul Nițoiu Gheorghe, de la depozitul de material aeronautic, pentru risipire de efecte și armament.

— Soldatul Lăudatu Costică, din reg. 3 artilerie, a fost condamnat la 3 luni închisoare pentru dezertare repetată și furt.

— Pentru dezertare repetată a mai fost condamnat la 2 ani închisoare — în lipsă — soldatul Stănescu Ștefan dela centrul de instrucție aeronautic.

A apărut
Ultimul deportat
fascicola No. 23 din
Cei trei Cercetași
De vânzare la toți chioșcarii și depozitarii de ziare.

Cine se va abona la ziarul „UNIVERSUL", trimițând la administrația ziarului Lei 787 pentru abonamentul pe un an, sau Lei 417 pentru 6 luni, sau Lei 237 pentru 3 luni, va primi ziarul pe timpul abonamentului și o poliță a Societății „Franco-Română" de asigurare de:

LEI 20.000.—

cu toate avantajele acordate până azi, adică: restituirea abonamentului pe 4 ani, Lei 3,200; restituirea costului a 40 optimi loz, Lei 5.000; 7 numere de premii.

Abonații cari vor continua cu plata ratelor de asigurare vor mai primi la plata ratei a 6-a o casetă de bani, iar la plata ratei a 12-a, un frumos ceasornic de birou masiv.

Toți acești abonați vor lua parte la tragerea din 31 Martie 1933, când se vor trage pe lângă polița de Lei 20.000 și numeroase premii.

PRIN URMARE FIECARE ABONAT VA PRIMI GRATUIT O POLIȚA DE

LEI 20.000.—

de oarece sporul de Lei 37 peste costul abonamentului reprezintă numai spese de porto și manipulație.

Incălțăminte pentru toată lumea
EFTINA și FOARTE DURABILA
găsiți la depozitele de vânzare ale fabricilor
D. MOCIORNITA
BUCUREȘTI, Str. Carol 29, Cal. Griviței 196 și Bariera Moșilor
PROVINCIE: Brașov, Ploești, Târgoviște, Câmpulung, Roman, Tecuci și Craiova.
Părerile clientelei despre încălțămintea Mociorniță
Ce spune un factor poștal:
Purtând încălțămintea Dvs. foarte comodă am scăpat de bătături, merg ușor și durabilitatea ei este o însemnată economie pentru mine. Gherghe Ivăncioiu factor poșta

Mulțumiri pentru vindecarea
SCIATICEI
Domnului Doctor Grigoriu Dumitru-Curtea de Argeș
București, Calea Victoriei, Pasajul Imobiliara
Am suferit trei ani de Sciatică — cu toate tratamentele făcute și de tot felul — în Ianuar am căzut la pat, și nimic nu îmi putea calma durerile.
Urmând cele șeapte injecții speciale ale D-Voastre, ori ce suferință a dispărut și acum mă simt tare și sănătos.
Căpitan Florea Căpățână
Sf-tul Gheorghe
291

Sciatica-Lumbago
Reumat'sm articular
va trata dela 15 Martie la 1 April
Doctorul GRIGORIU D.
Curtea de Argeș
Calea Victoriei. Pasajul Imobiliara Scara B. Etaj III. Orele de consult. 9½-11½, 3½-7
271

CASA AUTONOMA PENTRU OCROTIREA ȘI AJUTORAREA PERSONALULUI C.F.R.

PUBLICAȚIUNE

Miercuri, 29 Martie, 1933, orele 11

La Direcțiunea CASEI AUTONOME CFR., din str. Barbu Catargi, Nr. 18, București, se va ține licitație publică, pentru lucrările suplimentare de alimentare cu apă și canalizare, la pavilionul colectiv (12 apartamente), la Obor.

Licitația se va ține în conformitate cu art. 88—110 din Legea Contabilității Publice și cu Regulamentul de funcționare al Oficiului Central de Licitații, publicat în Monitorul Oficial Nr. 1, din 1 Ianuarie 1930, și cu condițiile generale de lucrări publice.

Odată cu oferta, se va depune, în plic separat, garanția de 5% din valoarea ofertei.

Valoarea lucrărei este de circa 226.535 lei.

Termenul de executare va fi de 45 de zile dela data comunicărei.

Dosarul lucrărei, cu măsurătoarea, devizul, planurile, caietele de sarcini și Condițiunile Generale se poate consulta și orice informațiuni se pot lua, în fiecare zi de lucru, între orele 11-13, la Direcțiunea Tehnică a Casei Autonome CFR., la adresa de mai sus.

Nr. 85308/932. 1933, Martie 11.

DURERILE
de cap, nevralgii, gripă, rheumatism se vindecă numai prin
ANTINEVRALGIC
Dr. NANU-MUSCEL
în cutii originale, conținând 2 buline și numai cu semnătura doctorului
Depozit Farmacia N. Popovici, București, Calea Rahovei 237

CONTINUA ZILELE
EFTINE
LA
IMPERIAL
CALEA VICTORIEI 49 (lângă Palatul Regal)
Sucursala LIPSCANI 100 Piața Bis. Sf. Gheorghe
CU OCAZIA
REORGANIZAREI

ȘIFON fără apret	Lei 15	GULERE moi și tari	Lei 9
PÂNZA cearceafuri 150 cm.	Lei 49	PANTALONI bărb. scurți	Lei 69
PÂNZA cearceafuri 200 cm.	Lei 64	PANTALONI gradei lungi	Lei 98
NANGHIN de perne	Lei 27	CĂMAȘI 2 gulere	Lei 125
FEȚE mese albe mtr.	Lei 72	CAMAȘI cu cravate	Lei 139
ȘERVETE masă	Lei 19	CAMAȘI bărb. de noapte	Lei 178
PROSOAPE pichetate	Lei 14	CIORAPI bărb. buni	Lei 15
CARPE de bucătărie	Lei 11	CIORAPI damă mătase	Lei 37
PÂNZA calicele 140 cm.	Lei 42	CIORAPI mătase bumbac	Lei 49
OLANDA pură	Lei 65	CHILOȚI tricou de damă	Lei 19
ȘERVETE de ceai	Lei 9	ROCHII de casă	Lei 145
ZEFIR de cămăși	Lei 25	PANTOFI de casă	Lei 98

1903

CASA AUTONOMA PENTRU OCROTIREA ȘI AJUTORAREA PERSONALULUI CFR.

Rectificare

Se aduce la cunoștința generală, că licitația pentru „Umplerea cu nisip, nivelarea și plantarea curții Sanatoriului CFR. BUGAZ", ce urma să se țină în ziua de 17 Martie a. c., la CASA AUTONOMA CFR., nu se va mai ține la data fixată și se amână pentru data de Luni 27 Martie a. c., ora 11.

Licitația se va ține tot în condițiunile publicației apărute în ziarele UNIVERSUL, Nr. 57, din 1 Martie și CUVANTUL, Nr. 2820, din 1 Martie 1933.

BUCUREȘTI, 9 Martie 1933
10033

MUMIA

Licitație de Covoare

27 covoare veritabile Persiene diferite dimensiuni secfestrate prin Tribunalul Ilfov se vând astăzi prin licitație publică orele 10—1 dimineața 3—6 la sala conferinței Politehnicei Calea Victoriei 118 etajul I.

MARE REDUCERE!
LIGNIT,
COCS de păcură,
LEMNE,
COCS,
CARBUNI,
OVOIDALE,
BRICHETE.
LOWENBACH
Victoriei 128, — Căuzași 1.
143

4511. — 15 Martie 1933

Licitațiune Publică

Camera de comerț și industrie din București, aduce la cunoștință, că în ziua de 1 Aprilie 1933, ora 11 dim., se va ține cu termen de urgență, la Secretariatul acestei Camere, din str Bursei nr. 4, etajul I, licitație publică, pentru imprimarea Buletinului Camerei de comerț și industrie din București, pe anul 1933.

Concurenții vor îndeplini obligațiunile prevăzute de legea contabilității publice și vor face dovada că au firma înscrisă la Oficiul Registrului Comerțului local.

Licitația se va ține în conformitate cu dispozițiunile art. 87 și urm. din legea contabilității publice, a normelor generale pentru ținerea licitațiilor administrațiilor publice și a caietului de sarcini.

Caietul de sarcini poate fi consultat în fiecare zi de lucru, între orele 10 până la 1 a. m., la registratura Camerei de comerț.

Ofertele vor fi făcute înscris, închise și sigilate și vor fi însoțite de o garanție de 5% din valoarea totală, fie în numerar, fie în efecte publice la valoarea reală. Garanția minimă va fi de lei 10.000 în numerar sau în efecte publice la valoarea reală.

Ofertele vor fi făcute în condițiunile caietului de sarcini.

Orice ofertă ce nu va fi făcută în condițiunile caietului de sarcini, nu va fi ținută în seamă.

Furnitura va fi pe riscul furnizorului. 6195

Rampă cu pivniță
de Vinuri câte 500 mp. cu 200 mii litri cisterne, beton cu sticlă, macara, dogărie, grajd, birouri în calea Griviței 193
INCHIRIEZ
Adresati str. Milon 13. Telef. 336-53

Alegere de Stareță
roman, de
Damian Stănoiu
E o lucrare minunată, plină de un humor irezistibil, ceeace explică marele-i succes de librărie. Ediția întâia a fost epuizată în scurt timp după apariție, iar acum Editura „CUGETAREA" a pus în vânzare a doua ediție. La toate librăriile din țară. 17
Lei 60.

IN FIECARE DIMINEAŢA CÂND VĂ SCULAŢI

GRANDE SOURCE VITTEL

ORGANISMUL DV. VĂ RESIMŢI REPEDE EFECTUL BINEFĂCĂTOR

Broşură „La Cure Hydrominerale de Vittel" se trimite cu plăcere la simplă cerere de Société des Eaux Minerales, Service R. D. a Vittel (France)

VIŢE ALTOITE

din cele mai bune soiuri, garantat autentice, precum şi Port altoi şi Butaşi cu rădăcini livrează: Fr. Caspari Mediaş
Catalog gratuit la cerere!
Specialitate 1932: RIESLING ITALIAN 2521

BLENORAGIA PROSTATA ovarite blen. VINDECA Dr. TULIU BLANC Cons. 9-12, -2-8 Strada Popa Tatu No. 6 lângă Cişmigiu Gratuit pentru săraci, dela 5—6 p. m.

MINISTERUL COMUNICAŢIILOR
Direcţiunea Generală a Poştelor, Telegrafelor şi Telefoanelor
Casa de Economie, Credit şi Ajutor P. T. T.
Nr. 04688/14 Mart. 933

I. LICITAŢIE

Se aduce la cunoştinţă generală că în ziua de 18 Martie 1933, ora 11, se va ţine licitaţie publică în imobilul Casei de Credit P. T. T. pentru instalarea a 3 ascensoare de persoane în imobilul Casei, şi repararea unui ascensor existent.

Devizul, caietul de sarcini şi planul se găsesc la Secretariatul Casei.

II. LICITAŢIE

Se aduce la cunoştinţă generală că în ziua de 23 Martie 1933 ora 11, se va ţine licitaţie publică în imobilul Casei de Credit P. T. T. pentru darea în antreprisă a instalaţiei de aerisire a sălilor de mese şi a bucătăriei, situate în subsolul Casei de Credit P. T. T.

Devizul, caietul de sarcini şi planul se găsesc la Secretariatul Casei.

III. LICITAŢIE

Se aduce la cunoştinţă generală că în ziua de 20 Martie 1933, ora 11, se va ţine licitaţie publică în imobilul Casei de Credit P. T. T. pentru darea în antreprisă a instalaţiei de gunoaie ce urmează a se executa la apartamentele din imobilul Casei de Credit.

Devizul, caietul de sarcini şi planul se găsesc la Secretariatul Casei.

Director, Indescifrabil
6197

Victimă a viscolului

Focşani, 13 Martie

In pădurea de pe teritoriul comunei Găuri, la punctul „Groapa Iepei" a fost găsit cadavrul femeiei Maria Alex. Şchiopu din acea comună, care la începutul lunii Ianuarie se dusese să adune vreascuri.

Fiind apucată de viscol, nenorocita a fost acoperită de zăpadă.

În legătură cu fraudele dela reg. XI „Siret"

— S'A CERUT RIDICAREA SECHESTRULUI AVEREI SOŢIEI CAPITANULUI SACHINI —

Galaţi, 13 Martie

Cititorii îşi reamintesc de împrejurările în care, în vara anului trecut, căpitanul Sachini, casierul reg. XI dorobanţi „Siret", s'a sinucis la o mănăstire din jud. Neamţ pentru faptul că a fraudat trepiat peste un milion de lei din cassa regimentului.

In urma acestor fraude, ministerul armatei prin organele sale din localitate a sechestrat imobilul căpitanului Sachini, din str. Militară 45, precum şi diferite mobile spre a se putea despăgubi.

D-na Sachini a introdus contestaţie împotriva sechestrării întregei averi, susţinând că e dota ei.

Procesul s'a judecat în faţa secţiei II trib. Covurlui. Ministerul armatei a fost reprezentat prin d. căpitan Chifu, raportorul cab. II al consiliului de război div. XXI inf. şi de d. avocat Udrea. Din lipsă de procedură, procesul a fost amânat.

—xux—

Procesul Verbanof la Constanţa

Constanţa, 13 Martie

Vineri şi Sâmbătă s'a judecat la tribunalul Constanţa, secţia II-a, procesul avocatului comunist D. Verbanof din baroul Constanţa, acuzat de propagandă în favoarea sovietelor.

El e acuzat, între altele, că a primit 400 mii lei dela Berlin, pentru subvenţionarea propagandei comuniste din Dobrogea.

Acuzatul, care este liber, are mai multi apărători, între care şi pe d. avocat Sandi Constantinescu.

Procesul a fost amânat la 18 Martie, pentru pledarea avocaţilor apărării, cari au lipsit din instanţă.

CĂRŢI NOUI

„Aurul românesc"

de Ion Rusu Abrudeanu

Sub acest titlu, d. Ion Rusu Abrudeanu, cunoscutul publicist, a îmbogăţit literatura noastră istorică şi economică cu o nouă şi interesantă lucrare asupra: **„Aurului românesc şi a istorici sale din vechime până azi"**. Azi, când chestia aurului este la ordinea zilei în toată lumea, care luptă pentru restabilirea standardului aur în credinţa că numai pe această bază se poate construi un edificiu de preţuri stabile în comerţul mondial, cartea d-lui Rusu Abrudeanu este binevenită, căci ea arată rolul României, ca ţară producătoare de aur, pe piaţa lumii.

Autorul descrie, pe bază de documente istorice, lupta milenară ce s'a dat pentru aurul din Dacia între diferitele popoare, care au stăpânit-o, începând dela Agatyrşi, Daci şi Romani până sub Unguri şi apoi până în zilele de azi.

Cel dintâiu popor, care a înţeles înainte cu aproape 2000 de ani că aurul este arbitrul destinului omenirii, a fost poporul roman. Romanii dându-şi seama de bogăţiile în aur ale Daciei, au dus două crâncene războaie ca să bată pe Dacii lui Decebal, să le ocupe ţara şi să pună stăpânire pe minele de aur din munţii Abrudului, în anul 107 d. Chr. Cu prada de război luată de împăratul Traian şi pe care savantul francez Jerôme Carcopino o evaluează la 6 miliarde de franci, tezaurul roman şi-a acoperit toate golurile lăsate de politica de expansiune a Romei şi a îmbogăţit cetatea eternă cu o mulţime de construcţii monumentale, care atrag până azi atenţia lumei, ca forul roman, columna lui Traian, cele două biblioteci „Ulpia", precum şi alte clădiri măreţe, demne chiar de admiraţia zeilor, cum scrie istoricul de atunci Ammianus Marcellinus.

Romanii, cari înfiinţaseră la Apulum (Alba Iulia de azi) o monetărie, scoteau anual din minele dela Abrud 5000 kg. aur, mai mult deci decât producţia de azi a României.

Lăsate în părăsire în timpul năvălirilor barbare, aceste mine, după 700 ani de jaf, sunt din nou exploatate de către Unguri, în dauna şi spre batjocora urmaşilor Romei, cum dovedeşte următorul decret interesant publicat de d. Rusu Abrudeanu în documentata sa lucrare şi dat în anul 1514 de regele maghiar Vladislau:

„Românii şi Ţiganii şi alte neamuri de oameni fără stăpâni, cari îşi ţin viaţa din căutarea prafului de aur, să fie pedepsiţi, dacă nu aduc aurul-praf principelui Ardealului".

Autorul ne dă apoi o mulţime de date statistice preţioase asupra producţiunii minelor de aur din Ardeal, care sub regimul maghiar a atins în 1913 cifra maximă de 2900 kg. anual, iar sub român a ajuns la 3168 kg. în anul 1931. Din această producţie 2212 kg. revin societăţii „Mica", 493 kg. minelor statului şi 460 kg. diverşilor particulari. Pe anul 1932 producţia soc. „Mica" a trecut de 2340 kg. Statul şi particularii nu şi-au publicat încă producţia. In general se poate spune că România va participa în curând cu 1 la sută din întreaga producţie de aur a lumii.

Intrun capitol special şi în mod cu totul obiectiv, d. Rusu Abrudeanu se ocupă şi de minele de aur ale d-lui Iuliu Maniu, despre care spune că au fost achiziţionate pe vremea regimului maghiar cu respectul tuturor formelor legale. Aceste mine au fost evaluate, în 1929, de inginerul A. Vasicek, la suma de **525 milioane lei**, deşi producţia lor în 6 ani de exploatare (1914—1929) a fost de numai 4.915.279 lei; cum arată d. inspector general de mine Ioeif Iancu într'o statistică a sa asupra producţiunii diferitelor mine din Ardeal.

In concluzii, d. Rusu Abrudeanu, care a depus o muncă uriaşă şi pricepută în adunarea materialului documentar, arată care ar trebui să fie rolul statului şi al Băncii Naţionale în ceea ce priveşte intensificarea producţiei aurului. D-sa este în contra transformării statului în exploatator de aur, întreprindere, care este plină de risc. Rolul acesta trebue să-l joace numai societăţi puternice, ajutate de stat. Numai ele pot desfăşura o energie mai eficace şi n'au nevoie de administraţia greoaie şi complicată a statului.

TIB. MOTU

Reviste

✱ A apărut: *„Gazeta Medicală"* No 12, cu următorul sumar: Senzaţionalele observaţii ale unui savant francez. Alte mijloace de constatare a cancerului şi mijloace noui de combatere. Transfuziile de sânge de la cadavre; A. B. C medical; Tratamentul constipaţiei după o metodă nouă; Cum şi când să-l înţărcăm pe copil; Copiii şi viaţa igienică; Extraordinara viaţă a Cleopatrei, regina Egiptului; Plaga sifilisului în România; Arta culinară la diverse popoare; Consultaţiuni medicale şi grafologie.

✱ A apărut revista „Răsăritul", anul al XV-lea, nr. 2, Februarie 1933 cu colaborarea d-lor: Al. Lascarov-Moldovanu, d-rul Sigma, Nuşiu Tulliu, Niculescu-Varone, Gallia Tudor, Const. Goran, C. Barcarolu, E. Câmpianu, N. Adria, etc.

Tragerea loteriei de stat

— Ziua XVII — Clasa V-a —

A câştigat 100.000 lei, numărul 49575.

Au câştigat câte 40.000 lei, numerele: 1700 35292.

A câştigat 25.000 lei, numărul 27121.

A câştigat 20.000 lei, numărul 68629.

A câştigat 15.000 lei, numărul 63006.

Câştigul cel mai mare de azi Lei 120.000 cu No. 75.751 a ieşit tot la COLECTURILE: BANCA HERMES şi FELIX GRUN & Co. unde de curând a ieşit LOTUL CEL MARE DE 5 MILIOANE LEI

Au câştigat câte 12.000 lei, numerele: 2185 42567 26258 5340 8947 17962 15220 17866 54414.

Au câştigat câte 10.000 lei, numerele: 7060 3064 30869 9740 6228 67136 9278 16659.

TOATA ŢARA pe fiecare locurile Marei Colecturi Gheorghe Stănoiu Buc. Smârdan 2, Cal. Victoriei 88 care la această clasă a avut cele mai mari câştiguri.

Au câştigat câte 8000 lei, numerele: 60440 51164 12425 73589 35719 48161 51066 61120 11638 50677 10624 59096 54762 54306.

Au câştigat câte 7000 lei, numerele: 0199 1964 1075 1085 1575 2892 3222 4565 6973 6675 6455 6411 7292 7006 7413 8717 8373 9863 1056 10269 10568 10322 11325 11240 11245 11271 12140 13462 13935 14605 14274 14247 16111 16345 16826 18106 19398 21570 23993 22297 23311 23294 23633 24230 24129 24906 24165 25610 26813 26883 27740 27083 28812 28643 28288 29678 29822 30014 21595 31988 31677 31853 31032 31672 32138 35868 35479 36118 37391 37108 37219 38257 38166 39603 39142 41124 41397 42438 42153 43375 45765 45811 45325 46406 47824 50650 50356 51659 52222 53432 55884 56069 56890 58453 58932 59703 56550 60952 60835 61587 62811 63089 63409 65058 65883 65453 65788 65678 66507 68710 70905 70462 70977 72791 73100 73410 74679 75943 75627 75472 76391 76001 76113 77683 78528 79720.

Au câştigat câte 5500 lei, numerele:

318 391 916 189 648 876 424 456 678 938 900 58 548 875 2 501 697 1506 002 234 363 564 683 712 763 889 076 682 525 102 165 942 2165 614 770 845 929 321 957 860 016 589 001 821 507 789 613 851 939 449 807 174 305 3957 765 861 712 498 437 920 355 063 769 928 811 496 277 335 548 185 838 818 509 527 252 286 4537 410 809 285 175 472 221 672 098 749 630 821 938 483 855 347 041 136 016 572 405 454 226 5019 898 680 583 202 122 931 585 566 859 483 383 696 972 669 055 650 029 475 237 384 026. 6732 105 007 358 896 350 468 762 835 592 258 890 161 925 446 801 340 865 210 911. 7040 222 540 843 267 190 234 308 087 306 807 083 984 467. 8759 021 968 909 076 152 754 667 166 244 630 776 735 983 543 156 423 034 502 626 770 131 904 207 304. 9464 250 253 223 006 445 398 859 847 176 273 824 073 209 677 534. 10052 743 338 131 122 333 591 859 282 751 758 543 065 736 111 711. 11481 373 960 808 446 524 507 432 384 035 452 441. 12433 222 133 458 200 565 483 031 350 977. 13266 480 927 350 086 138 924 873 020 938 654 287 804 078 016 999 302 178 776 240 068. 14349 682 839 583 271 923 226 050 998. 15654 825 278 141 629 671 772 274 094 917 338. 16930 066 158 427 511 680 475 256 731 396 088 863 451. 17208 451 478 405 179 497 576 908 131 787 579 006 124 354 942 239 856 242 383. 18872 055 682 385 203 739 483 861 040 911 575 163 873 093 217 324. 19835 919 620 755 510 329 380 153 259 424 280 095 517 410 045 313. 20462 602 149 101 350 753 534 409 296 173 694 532 038 216. 21710 516 527 885 919 938 651 497 861 547 383 963 187 937 055 660 120 750 813 246. 22269 938 414 927 585 330 745 061 818 922 066 424 487 965 913 281. 23080 061 216 798 489 192 180 484 551 578 938 866 007 588 577 611 896. 24823 624 326 310 594 721 029 354 641 492 417 184 254 606 689 159. 25984 460 971 113 687 583 635 813 359 719 175 925 693 809 309 842 454 757 155 771 701. 26842 910 896 393 246 801 645 118 474 467 552 586 695 900. 27125 990 886 626 621 823 733 904 938 048 333 378 463. 28855 240 389 178 254 725 689 840 374 182 877 500 746 450 999 396 226. 29433 031 699 029 215 328 316 966 991 780 695 684 950 485 372 006 471 249 422 573. 30273 245 709 102 502 580 053 608 185 067 908 950 496 151 015 293 141 210 531. 31583 939 622 898 104 640 796 275 793 443 883 958 856 002 102 124 32423 362 794 128 781 677 589 094 744 705 809 468 591 652 913 533. 33742 917 599 829 278 773 684 989 243 716 846 044 410 433 804. 34352 297 918 731 540 022 351 112 099 103 260 834 052 645 277 038 568 874 705 768 050 207 188 887 681 470. 35945 433 078 544 146 953 280 736 579 591 484 610 543 100 794 418. 36518 868 040 618 805 480 331 696 228 710 081 654 854 442 509 592 677 244 446 477 975 413 053. 37220 611 080 073 585 501 109 194 261 423 421 233 952 148 591 797 556 665 843 824 403. 38646 704 283 072 561 930 533 330 334 492 386 924 765 285 865 448 887 769 309.

39280 490 122 620 037 241 546 442 124 584 786 520 353 726 931 631 627 575 128 382 412. 40668 532 171 442 994 137 437 820 771 797 557 177 486 988 301. 41110 359 752 539 999 015 787 193 184 818 465 053. 42788 659 431 090 179 373 304 798 982 049 313 227 644 362 218 43835 035 078 555 773 176 887 003 872 357 043 652 194 145 913 876 397. 44795 357 347 816 779 382 908 608 838 232 526 509 461 313 161 862 206 178 978 801 312 896 451. 45736 473 182 350 519 634 781 293 911 127 921 812 194 301 429 851 941 822 236 090. 46109 884 971 083 592 201 105 100 934 180 590 389 585. 47429 790 383 633 694 075 209 627 937 966 792 047 398 101 140 968 315 306. 48038 762 383 586 068 337 941 325 945 455 774 128 311 414 082 892 755. 49509 114 671 261 686 944 164 214 924 137 932 648 716 504 592 638 886. 50642 861 390 995 017 240 953 425 450 616 684 631 071 034 363 023 125 863 665 990 385 212. 51473 396 314 398 480 017 486 142 493 280 048 694 844 145 755 294 027 283 153 945. 52864 292 943 330 123 535 131 809 601 617 084 246 257 542 076 013 263 729 428 336 204 476. 53782 752 831 897 701 300 063 218 816 444 115 825 483 122 041 909. 54988 518 965 251 002 883 004 920 579 680. 55401 327 722 719 707 153 071 593 847 476 338 724 063 512 192 209 368 693 602 496 013 766 540. 56681 954 402 284 383 282 032 189 553 952 258 489 077 007 451 053 779 484 603 49 453 902 604 429 853. 57173 920 545 646 556 077 008 935 895 084 989 519 730 766 410 132 090 834. 58919 63 978 389 086 354 758 768 343 108 060 950 133 628. 59303 644 797 721 354 097 804 213 600 278 554 884 533 302 204 899 639 802 717 934 602 717 934 020 786. 60930 980 826 662 855 246 571 696 801 568 580 926 640 011 499 093 504. 61376 682 306 879 907 795 543 552 467 804 196 757 719 133 699 62793 949 283 423 456 524 660 012 063 964 189 593 933. 433 472 507 694 180 279 148 459. 63212 883 124 331 909 066 553 584 459 424 264 020 345 452 436 446 829 607 542 392 378 230. 64933 810 805 698 624 122 574 456 241 113 392 514 932 227 041 240 415 019 123. 65285 188 833 758 649 030 666 379 04 160 065 397 013 574. 66341 773 121 307 993 669 555 594 988 029 336. 67431 484 240 047 327 876 620 161 499 697 218 525 714 037 844 814 278 364 039. 68352 644 819 714 038 784 672 009 052 558 773 914 021 141. 69695 416 211 361 347 773 040 000 793 175 396 263 180 931 458 238 038 037 565 202 975 796 382. 70266 699 079 186 802 855 828 444 984 488 796 067 684 590 330 400 636 775 010 987 995 627 442 138 439 420. 71722 969 158 882 829 525 649 111 054 334 451 310 304 673 755 685 069 611 588 301 745 900. 72325 689 085 188 067 895 763 704 426 757 278 588 173. 73031 704 391 448 964 783 837 247 168 090 989 115 961 616 313 717 581 517 472 669 773. 74601 652 950 857 097 401 821 395 647 955 557 889 702 423 752 576 789 003 597 452. 75516 153 457 995 985 293 563 665 307 742 192. 76929 524 347 355 440 402 141 054 433 841 277 023 822 753 117 834 432 191. 77640 150 417 786 967 090 141 812 422 590 112 503 000 038 065 584 346 200 354 499 814 283 040 554 411. 78772 009 636 568 873 996 653 361 114 320 726 718 640 607 220 430 086 112 355 280 630. 79004 193 721 483 503 248 822 214 539 317 043 546 252 495 412 182 579 288 037 995 548 534 859 229.

—xox—

TRAFICUL PRIN ÎMBUCĂTURA SULINEI

Sulina, 12 Martie

Vase trecute spre deal. Dela largul mării, după primirea liberei practice, au trecut spre Galaţi şi Brăila: moto-nava „Austward" norvegiană de 3.959 tone registru deşeartă afretată şi adresată la firma Gattorno &; „Dromore" englez de 3.155 t. r. cu mărfuri generale adresat la Wastson et Youell; „Bucegi" românesc de 3.578 t. r. deert adresat la serviciul nostru maritim şi vasul englez „Modesta" de 3.250 t. r., încărcat cu 5.612 tone metrice de grâu provenind din portul San Lorenzo (U. S. A.) şi destinat pentru Cehoslovacia în transit via Brăila.

Acest vapor este adresat la firma Niolas G. Kiriakidis.

Vapoare trecute spre larg. De la deal au trecut direct spre destinaţie: „Martis", englez cu 2.450 tone metrice de cherestea pentru Italia meridională şi „Surmene Keremli", turc cu 142 t. n. de acelaşi caric pentru Istambul. Vaporul „Martis" a ieşit în fluviu dela 31 Decembrie a t., iar „Surmene Keremli", dela 7 Ianuarie a. c., din cauza înghetului.

Vapoare destinate a eşi la larg. Staţiile de supraveghere E. D. din interiorul fluviului semnalează scoborîrea şi trecerea direct spre larg a vapoarelor: „Evoicos" grecesc, „Oltuz" românesc „Tousika" englez.

Speţa, cantitatea caricului şi destinaţia lor se va cunoaşte după eşirea vapoarelor din fluviu.

Atât în port cât şi la ancorajul radei (largul mării) nu se află nici un vapor.

Economice-Financiare

SCHIMBUL

pe ziua de 14 Martie

BURSA OFICIALA DE DEVIZE

	Oferite	Cerute	Incheiate
Paris	6,59	6,58½	—
Londra	560	570	—
New-York	168	166,50	—
Bruxelles	23,55	23,40	—
Roma	8,62	8,50	—
Zürich	32,80	32,40	—
Praga	—	—	—
Viena	—	—	—
Berlin	40,35	39,70	—
Budapesta	—	—	—
Amsterdam	67,85	67,50	—

PETROLIFERELE ROMANE LA PARIS

13 Martie	
Astra Română	64,50
Steaua Română	45
Concordia	40,50
Petrol Block	necotat
Redevenţa	necotată

DEVIZE STRAINE (Deschiderea)

	Zürich	Paris	Londra
Bucureşti	3,08,	—	585.
Berlin	122,70	—	14,48½
Amsterd.	208,	—	8,55
New York	—	25,55	5,40
Londra	17,86	87,95	—
Paris	20,33	—	87,65
Milano	26,32½	129,60	67,43
Budapesta	—	—	28,50
Praga	15,32½	—	116,60
Belgrad	7,00	—	255,50
Varşovia	58	—	—
Grecia	—	—	—
Viena	72,91	—	31,25
Bruxelles	—	355,25	24,68
Zürich	—	492,50	17,8½

VALUTE EFECTIVE

Fran. francez	6,55—6,80
„ elveţian	32,50—3
Lira sterlină	560—610
Lira italiană	8,50—8,70
Dolarul	162,—169,
Belgia	23,50—24
Florini olandezi	67,50—69,0
Cor. cehoslov.	4,95—5,00
Schiling austr.	21,50—23
Pengö	22—23
Reichsmark	40—41,
Dinarul	2,—2,4
Leva	1—1,05
Ziotul	18,50—19,5
Lira otomană	78—80
Drahme	1—1,05

RENTELE ROMANE LA PARIS

Renta 7% 1929 de Stabilizare	852
7% 1931 de Desvoltare	87,
„ 4% unificată	32,50

MONETE AUR

Napoleon	—
Lira sterlină	—
Lira otomană	—
Jubiliar à lei 50	—
Jubiliar à lei 25	—
Jubiliar à 12,50	—
Galbeni mari	—

BURSA

Bucureşti, 14 Martie

TARGUL OFICIAL
(Dela 11—13 dim.)

Imprum. refacerii itil. mari 36; Renta impropr. 30¾, 30; Impropr. perpetuă 29¾, ¾; Stabilizare 41¾, ½, ⅞, ¾, 41, 41⅞, ¾; Desvoltare 45¾; Banca Naţională 3900, 950, 925; B-ca românească v. 192; Urb. Buc. 55% 31¾, 32; Idem 10% 53¾; Urb. Iaşi 5% 25; Idem 10% 39¾; Credit minier 171, 72, 71; I. r. d. p. 39,50; Mica 655, 57, 55, 54, 56, 55; Creditul industrial 217; S. R. D. 300; Reşiţa 174; S. T. B. 925; Clădirea rom. 210.

Târgul liber

Cursurile din târgul liber sunt comunicate de banca M. Finkels, str. Lipscani 22.

RENTE ANTEBELICE

Rentă 4% originală	37—40
Rentă 4% duplicat	27—30
Rentă 4½% originală	50—55
Rentă 4½% duplicat	40—45
Rentă 5% originală	50—55
Rentă 5% duplicat	40—45

RENTE POSTBELICE

Rentă 4% Unif. Berlin	140—150
Rentă 4½% Unif. Berlin	265—275
Rentă 4% Unif. Paris	280—300
Rentă 5% Unif. Paris	325—350
Rentă 5% 1916 Nat.	40—41
Rentă 5% 1919 Unirii	35—36
Rentă 5% 1920 Refac.	35—36
Rentă 5% 1922 Impr.	29¾—30¾
Rentă 7% 1919 Stab.	39½—40½
Rentă 7½% 1931 Desv.	44—45

SCRISURI FUNCIARE

Urb. Buc. 5%	31¾—32
Urb. Buc. 10%	53—53½
Urb. Iaşi 5%	25—26
Urb. Iaşi 10%	40—41
Rurale 4%	29—32
Rurale 5%	24½—25½
Rurale 10%	53—54

OBLIGAŢIUNI

Judeţene 4½%	34—35
Judeţene 5%	30½—31½
Loc. eftine 5%	42—45
Com. Bucureşti 4%	26—28
Com. Bucureşti 5%	32—35
Casa Rurală 5%	26—27
Case Rurală 10%	52—54

BANCI

Banca Naţională ex. cup.	3925
Banca rom. veche	192
Idem nui	188
Banca de credit român	215
Banca de scont	25
Bank of. Roum.	800
Comerţului Craiova	110
Albina din Sibiu	130
Banca com. rom.	200
Banca com. italo-rom.	350
Banca Viticolă	15
Cerealiştilor	260
Banca Agricolă	20
Banca Sindic. Ilfov	100
Banca Minelor	15

PETROLIFERE

Astra Română	502
Steaua Română	272
Speranţa restituite	160
Petrol-Block	60
Petrol Românesc	60
Concordia	385
Credit minier	171
I. R. D. P.	40
Redevenţa	55
Petrol Govora	60
Rom. belg. de petrol	50
Generala Petroliferă	20
Petrol Bucureşti	150

SOCIETATI DE ASIGURARE

Dacia-România	2400
Generala	1050
Naţionala	275
Urania	400
Agricola-Funciara	275
Franco-română	700
Steaua României	900
Previderea	125
Asigurarea românească	250

NAVIGAŢIE

România Navigaţie	260
Dunărea	150
S. R. D.	510

DIFERITE SOCIETATI

Creditul industriei ex. cup.	217
Clădirea rom. veche	210
Cartea Românească	125
Mica	655
Letea	290
Reşiţa ex. cup.	174
S. T. B.	925
Construcţia modernă	100
Creditul Technic	40
Marile hoteluri	100
Casa Rurală	120
Credit carbonifer	125
Carpatine	150
Govora-Călimăneşti	120
Locuinţe eftine	130

Cerealele la Brăila

14 Martie

Situaţia internă a pieţii cerealelor se menţine staţionară.

Singurul produs căutat este porumbul. Din străinătate ştirile sunt nefavorabile.

Pe linie, în port şi docuri au sosit 32 vagoane cu cereale. S'a vândut: porumb dinte de cal cu 15.800—15.900 linie, iar pentru Bordo Brăila se oferă 17.000—17.1000.

Cotează: orz de 58—59 kg. 18.500, predat rizerie pentru stuţuit şi orz de 70—71 kg. 25.000 pentru morari.

Restul produselor sunt neglijate.

*

In obor s'au vândut: 80 care porumb, cu 155—160 lei suta de kg. şi 2 orz cu 162—180 lei.

Cota apelor Dunării

PORTURILE	13 Mart.	14 Mart.
Baziaş	326	340
Orşova	280	294
T.-Severin	360	363
Cetatea	400	423
Calafat	342	374
Bechet	332	366
Corabia	280	327
T.-Măgurele	247	288
Zimnicea	221	264
Giurgiu	255	293
Olteniţa	237	276
Călăraşi	224	257
Cernavodă	196	219
Hârşova	192	209
Brăila	215	230
Galaţi	198	212
Tulcea	199	206
Ismail	122	128
Chilia Nouă	118	125
	C.	86

ŞTIRI

In Monitorul Oficial de Luni (n-rul 60) s'a publicat decizia min. muncii prin care se înglobează, pe ziua de 1 Iunie 1932, la fondul Casei de invaliditate din boală şi pentru pensie de bătrâneţe activele şi datoriile fondurilor caselor minere frăţeşti, administrate de case de asigurări sociale din Ardeal, ce funcţionează pe lângă diferitele întreprinderi, minele şi uzinele mai jos arătate:

Intreprinderile aparţinând min. industriei din regiunea Baia-Mare, Rodna-Veche, Roşia-Montană, Zlatna, Hunedoara, Ghelar şi Săcărâmbu; întreprinderile soc. Copşa Mică-Cugir; salinele Casei autonome a monopolurilor: Uioara, Coştiu, Ocna-Sugatag, Camera Sighet, Turda, Ocna-Dejului, Ocna-Sibiului, Praid; uzinele şi domeniile Reşiţa; minele de cărbuni Cozla-Drencova; societatea Pyrit; minele de cărbuni Derna; minele de cărbuni Surduc; minele de cărbuni soc. Romania Carbonifera din Câmpeni; soc. „Mica", Ruda, 12 Apostoli, din Brad; uzina de fier Nădrag, forestiera Nădrag, uzine de fier Călan, minele de fier Teliuc, uzina de fier Ferdinand, Ruscă-Montană (D. Milosevici), carierele de marmoră din Ruschiţa (I. Biebel), Topleţ (diverşi); minele de cărbuni din Mehadia, Baia-Nouă, Petroşani, Lonea, Lupeni şi Tic.

Preţul abonamentului la ziarul UNIVERSUL este

Lei 750 pe un an
„ 380 pe 6 luni
„ 200 pe 3 luni

INFORMAŢII

MIERCURI

✱ Incă din 1926, ministerul urma să înceapă la 20 Martie, instrucţiunii a stabilit condiţiunile în cari asociaţiile de profesori pot să ţină cursuri pentru pregătirea candidaţilor la examenul de bacalaureat.

Din inspecţiile făcute în ultimul timp, rezultă că aceste cursuri lasă mult de dorit.

Ţinând seamă de constatările făcute, ministerul instrucţiunii a dispus că profesorii nu vor putea face parte din asociaţii în cari sunt preparati proprii lor elevi dela şcoalele unde predau oficial.

MÂINE JOI 16 MARTIE

ZIUA DECISIVA! 5 MILIOANE LEI se vor atribui Ultimului Număr ieşit la Loteria de Stat

Publicul bucureştean e invitat să participe în cât mai mare număr la acest senzaţional eveniment care se va desfăşura la Fundaţia Carol I, în dimineaţa de Joi, între orele 11—12.

Reţineţi de urgenţă Ultimele Lozuri dela orice Colectură

✱ Direcţia vânătoarei din ministerul agriculturii, a permis vânatul de sitari în Bucovina.

MARE REDUCERE de PREŢURI CUSATURI ROMANEŞTI D-na COSCO, Str. Gen Lahovari No. 27. — Tramvai 16-17

✱ Ministerul de agricultură, aduce la cunoştinţa Camerelor de agricultură din ţară, că delimitarea regiunilor viticole ce urmează a se planta cu viţă, cade numai în atribuţia ministerului, — Camerile agricole, urmând a da numai autorizaţia.

✱ D. dr. Cuparencu I., preşedintele ateneului popular din Cernăuţi, a cerut ministerului instrucţiunii să i se cedeze localul conservatorului din acel oraş, — şcoala fiind desfiinţată de minister — spre a înfiinţa un conservator particular.

Localul cerut este proprietatea ministerului instrucţiunii şi pentru moment n'are altă destinaţie.

D. Cuparenu se angajează ca viitorii profesori ce vor preda la acest proectat conservator, să fie aceptaţi de minister.

Ministerul a cerut avizul directorului conservatorului desfiinţat.

✱ La universitatea din Cambridge se organizează cursuri de vară la cari pot lua parte studenţii străini.

Durata cursurilor este dela 20 Iulie la 16 August.

Legaţia Britanică a rugat ministerul instrucţiunii să atragă atenţia studenţilor români asupra acestor cursuri.

Pentru informaţii, doritorii se vor adresa Vice-consulatului britanic, str. Jules Michelet 24.

✱ In Capitală sunt 56 cazuri de scarlatină, 10 de angină difterică, 6 de febră tifoidă.

✱ S'a deschis pe seama bugetului ministerului afacerilor străine, un credit extraordinar de 2.843.558 lei pentru achitarea cheltuelilor de telegrame datorite agenţiei telegrafice „Orient Radjo" (Rador)., pe anii 1931 şi 1932.

✱ Institutul naţional zootehnic anunţă că din cauza unui însemnat număr de înscrieri tardive amână începerea cursului de îndrumare în piscicultură de la Braşov, pentru ziua de 27 Martie, în loc de 20 Martie, cum era fixat înainte.

Persoanele cari s'au înscris sunt rugate să anunţe de urgenţă institutului naţional zootehnic din Bucureşti, str. M. Kogălniceanu 63, gara şi clasa pentru care doresc reducere pe C. F. R.

Participanţii la sosirea în Braşov se vor adresa pentru informaţii la prefectura judeţului, iar cursul va începe Luni, 27 Martie, ora 9 dim. chiar în localul prefecturei.

✱ Examenul de înaintare la gradul II al învăţătorilor, care a fost amânat pentru o dată ce se va anunţa ulterior.

SCOLARE

✱ Au fost înaintaţi învăţători gr. I următorii învăţători ialomiţeni: d-na Dobriţa D. Popescu din com. Dor Mărunt, d-nii Ion T. Vasilescu din Piua Pietrii şi Radu Silvestru din Sloboziа.

STUDENŢEŞTI

✱ Cercul studenţesc constănţean va ţine adunare generală mâine, Joi, ora 3 d. a. la sediul Cercului din str. Austrului 14 (localul căminului).

Joi pleacă trenul Alhambrei

MYA APOSTOLESCU SILLY VASILIU

Joi, 16 Martie, porneşte din Bucureşti trenul „Alhambrei" la Constanţa, primul oraş cu care îşi începe turneul faimoasa companie de reviste a teatrului Alhambra din Bucureşti.

„Alhambra 1933" şi „Alhambra'n Carnaval!" perlele revuistice ale străluciţilor autori-directori N. Vlădoianu şi N. Constantinescu vor însemna pentru provinciali adevărate regaluri de veselie, graţie, tinereţe şi desfătare.

Epurate de pornografia care compromisese odinioară genul, scrise cu fineţele şi spirit de calitate, revistele Alhambrei sunt montate cu o bogăţie şi un lux, pe cât de costisitor pe atât de captivant de bun gust. Costumele luxuriante şi de rară bogăţie sunt expres confecţionate de marile case pariziene Pascot şi Zaneli din Paris. Decoraţiunea originală e opera pictorilor Al. Caramanlău, V. Feodoroff şi Rorhofer.

Orchestra proprie şi permanentă a teatrului pusă sub conducerea talentatului compositor I. Vasilescu, numără cei mai de seamă orchestranţi. Trupa permanentă de balet educată la şcoala de doi ani a maestrului coreograf S. Siomin a creat corpul de girls, unic în România, ajungând la o perfecţie technică ce poate rivaliza cu cele mai renumite corpuri de girls din Europa. O mare atracţie constitue strălucitul duo **Annie & S. Siomin**.

Ansamblul Alhambrei cuprinde

...aţa politică

... sunt răspunzătorii?

...onstatările raportorului la buget —

...cat în numărul ... Duminică, unele ... constatările fă... profesor Ghiulea, ...ugetului, cu pri... ...ica economică a ... Dacă preciziunile ...at Ghiulea ar fi ...de un membru al ...r fi putut spune ...făcute din pasiu... Dar d. N. Ghiu... numai raportor ..., ci şi preşedinte ...financiare a Ca... ...ei părerile d-sale ...plinia susţinători... guvern.

...ri nu s'a spus că ...multe ministere şi ...rnul menţine su... ...e miniştri şi de ... de stat, de pare ...ar domni în toată

...a nu spune nimic ...nfirmă, în ce pri... autonome infiin... ...dgearu: „consilii... ...inistraţie au avut ...impresia că admi... ...ani proprii şi deci ...a seama nimănui, ...otit că Statul nu ...n drept în regia ...xploata o avuţie a

...e rânduri am re... ...a de milioane lei ...ulau singuri feri... ...ri ai consiliilor de ...ţie ale regiilor, în ...atul ducea greul şi ...face faţă plăţilor. ... s'au luat? Ce fă... ...lea în timpul când ...n necontenit deza... ...re ne-a adus gu... ...partidului din care ...parte?

...ul timp s'a dat în ...ndaloasa risipă ce ...a „Monitorul Ofi... ...de titanosaurii din ...de administraţie, ...că incasau milioa... ...antieme, dar şi-au ...r inşi-le... partici... ...eneficii, care însu-

...ea aduce aşa dar „Monitorul Oficial" — o instituţie a statului, o avere a colectivităţii — institue un monopol al tipăriturilor, dar când e vorba de beneficii ele nu se duc la stat, ci şi le inşuşesc îmbuibaţii din consiliile de administraţie, cari nu fac decât să caşte câteva ceasuri pe lună în şedinţele Consiliului. Astfel că oamenii lui Madgearu s'au făcut tovarăşi cu statul! Această situaţie nu mai poate dura! Beneficiile regiilor trebue să meargă acolo unde trebue: în visteria statului. Sunt atâtea lipsuri de acoperit, atâtea mizerii de alinat. Colectivitatea nu mai poate suporta confuzia ce o fac consiliile regiilor între buzunarul lor şi Casa statului.

Cu atât mai bine că strigătul de revoltă, vine ca o confirmare, din lagărul guvernamental prin cuvântul raportorului la buget.

Confirmarea e bine venită, dar îndreptarea când va veni?

Dar raportorul bugetului spune în alt capitol că iertarea datoriilor a devenit o psihoză care a turburat mintea tuturor.

N'a întreţinut şi n'a supralicitat, în acţiunea demagogică de care e vorba, tocmai partidul naţional-ţărănist?

Zadarnic vor încerca guvernamentalii să spună că declaraţiile d-lui Ghiulea sunt „păreri personale". Naţionalţărăniştii sunt nevoiţi să constate că: politica lor economică şi financiară blamată de toată lumea e astăzi înfierată până şi de unul de ai lor, însuşi raportorul bugetului?

Înfierarea însă nu e de afund. Cei vinovaţi trebue să fie traşi la răspundere ca să nu mai îndrăznească altădată, prin demagogie, să aspire la conducerea statului.

...andada din lagărul ...ional-ţărănist dela Chişinău

Chişinău, 13 Martie

...congresului judeţean ...aţiei naţional-ţărăniştilor ...Lăpuşna a durat de ...ra 1 d. a. până azi ...dimineaţa.

...tmosferă foarte în... ...a desbătut pe larg ...dizidenţei condusă ...Anibal Gheorghiu ...chi, acuzările aduse ...prin ziarul „Demo... ...or fruntaşi naţionali... ...dovediţi cumularzi. ...felul de a se con... ...ată dizidenţă prin ...conducătorilor ofi... ...pinia publică.

...moment dat, d. Halipa ...este personală, ame... ...cu retragerea d-sale ...în cazul când se va ...titudinea dizidenţilor, ...e exclusi din partid. ...pe rând cuvântul ...ii şi parlamentari şi ...ei, susţinând în bună ...unea dizidenţilor, cari ...hement pe d. Bogos, ...primar al munici...

...an Ciobanu aduce a... ...onsilierilor municipali ...ţărăniştilor, unii din el ...nd pe faţă cu consi... ...rali şi acuză în spe... ...l. Bogos, ca fiind cel mai slab reprezentant al naţional-ţărăniştilor la primărie şi că face impresia că a încheiat chiar un pact cu liberalii.

Pe această chestie se nasc discuţii pro şi contra, care durează aproape trei ore. Într'un vacarm nemaipomenit, d. senator: Nica aduce aceleaşi acuzaţii ca şi d. Ştefan Ciobanu.

Congresul s'a împărţit la un moment dat în două tabere adverse, gata să se încaere.

Pentru a se da satisfacţie d-lui Halipa, s'a decis ca avocatul Stadniţchi, membru în comitetul judeţean, să nu mai facă parte decât ca simplu soldat în partid, la fel cu avocatul Gheorghiu, anulându-se excluderea lor din organizaţie, cu obligaţia ca recalcitranţii să se reabiliteze prin o nouă atitudine până la 7 Mai, când s'a fixat congresul general al partidului naţional-ţărănist din Basarabia.

Cu toate acestea, impresia generală a chiar membrilor fruntaşi este că debandada va continua.

Semnificativ e faptul, că majoritatea cerând excluderea d-lui Bogos din partid, d. Halipa a evitat punerea la vot, ceace a îndârjit şi mai mult spiritele.

...gramul d-lui C. Argetoianu

...Argetoianu, „şeful gru... ...iunii agrare", continuă ...ge ideile sale extrava... ...upra posibilităţilor noa... ...efacere prin... distruge... ...tului, prin introducerea ...şi a anarhiei în viaţa ...economică şi financiară. ...ântarea pe care a pro... ...la intrunirea ţinută de ...sa politică, în Capita... ...nică 12 c., d. C. Arge... ...pretins, că ultimele e... ...e de ordin financiar ce ...recut în străinătate, ar ...istrat cât de îndreptăţit ...ogramul" său, bazat pe ...a definitivă a pasivu... ...t „imperativ categoric ...rilor de azi".

...e ce înţelege autorul ...unii datoriilor agricole ...chidarea pasivului": ră... ...a tuturor principiilor de ...e ordine şi de onoare, ...se bazează raporturile ...creditori şi debitori; ...area creditului, prin ...a automată a datoriilor ...ţinerea capitalismului.

...nd în toate ţările, came... ...stat, financiarii şi econo... ...care nu şi-au pierdut ca... ...u s'au lăsat impresionaţi ...tele crizei şi nici de asal... ...e le dau organizaţiei sta... ...modern, elementele ires... ...le, sau revoluţionare, ...ă restabilească increde... ...combată inflaţia, să asi... ...apitalului constructiv şi ...tiv posibilităţi de dezvol... ...să dea impuls afacerilor, ...Argetoianu vine cu un ...m redus la negaţiune şi ...ere, care, dacă va fi rea... ...r crea la noi o stare a... ...şi haotică.

...numai atât. Sub imperiul ...devărate obsesiuni de or... ...tologie, omul conversiunii ...sat un apel „către toţi de... ", prin care îi convoacă la un congres în Capitală, ca să ceară „LICHIDAREA DEFINITIVA A PASIVULUI NOSTRU ECONOMIC", — lichidare ce „nu mai poate fi amânată"!

Un congres general al tuturor debitorilor, în care să se proclame anularea datoriilor, este tot ceea ce a putut concepe d. Argetoianu pentru desăvârşirea operei sale legislative, — atât de dezastruoasă pentru economia şi creditul ţării! Este demagogia cea mai nerușinată.

Numai dictatorii comuniști din Moscova ar putea aplauda pe d. Argetoianu, — acest adversar hotărît al capitalismului constructiv şi productiv, care prin proiectele sale urmăreşte, de fapt, prin neplata datoriilor, să distrugă şi ultimele rezerve ale puterii noastre de muncă şi ale creditului.

Un ziar german

despre efectele legei conversiunii datoriilor agricole

Ziarul „Taegliche Rundschau" din Berlin publică un articol sub titlul: „România ţara contrastelor", semnat de d. Herman Ulmann. Ocupându-se de legea conversiunii datoriilor agricole spune, că... „DESI N'A FOST PUSA' IN APLICARE A DISTRUS, TOTUSI, COMPLETAMENTE CREDITUL".

Despre România spune că e „o ţară bogată, plină de bogăţii minerale, cu o producţie petroliferă care atinge aproape pe aceea a Rusiei, cu păduri uriaşe şi excedent de cereale, porumb şi vin şi cu un bilanţ comercial încă tot activ; o ţară, în care nimeni nu flămânzeşte şi nu există o problemă a şomajului...".

Americanii emigrează

Cifrele de mai jos poate nu vor fi găsite prea alarmante în raport cu populaţia Statelor-Unite, însă interesant e faptul că ţara făgăduinţei pentru toţi care erau robiţi de mitul dolarului şi „prosperity"-ului american a început să nu mai atragă pe nimeni. Ba ceva mai mult a început să fie evitată.

Numărul persoanelor care părăsesc Statele-Unite este mai mare decât al acelora cari sosesc.

Din cifrele publicate de autorităţile pentru imigraţiune din Washington rezultă că în ultimele luni ale anului trecut au intrat în Statele-Unite 90.376 străini faţă de 155.417 emigranţi. În luna Decembrie au fost admişi 1846 de străini şi au plecat în schimb 8040 spre ţările de origină.

Comisariatul general al imigraţiunilor a anunţat că 13.841 cetăţeni americani au părăsit Statele-Unite în aceeaşi lună, şi s'au stabilit în străinătate. Deci, în total un exod de aproape 70.000 de fericiţi locuitori ai ţării unde nu trebuia să fie decât bună stare şi mulţumire.

T. G. MASARYK

— Conferinţa d-lui Gr. Trancu-Iaşi —

Preşedintele Cehoslovaciei, d. T. G. Masaryc, împlinind Luni 83 de ani, asociaţia „Abatele Zavoral" a organizat o conferinţă asupra vieţii şi operei lui.

În afară de numerosul public au participat membrii legaţiei cehoslovace, în frunte cu d. ministru Ian Seba şi ataşatul militar, col. Pika, etc.

A vorbit d. GR. TRANCU-IAŞI, fost ministru.

Când copacul este în picioare — a început d-sa, — nimeni nu-şi dă seamă de valoarea lui. De aceea oamenii nu par să ştie că în mijlocul lor trăieşte un om de superioritatea tuturor marilor înaintaşi. E Thomas Masaryk, preşedintele republicii cehoslovace, care împlineşte azi 83 de ani. El a liberat o ţară, a dus-o spre mărire; e un liberator, nu conducător, dar nu un dictator. Profesor, filozof şi om politic, Masaryk este cel mai mare bărbat al lumii contimporane.

Tatăl său era vizitiu la curtea Împăratului Franz Iosef. Şi poate cu o singură dată se vor fi întâlnit ochii micuţului cu ai marelui stăpânitor. Dar atunci erau două lumi cari s'au privit faţă în faţă: trecutul care se prăbuşia şi viitorul ce se ridica.

Sunt oameni cari după ce s'au ridicat, uită clasa din care s'au ridicat, consideră ca o pată origina, trecutul, înaintaşii lor. Masaryk se mândreşte însă cu origina lui, dovedind totdeodată că prin muncă, prin perseverenţă, se poate ajunge la cele mai înalte trepte.

El a avut fericirea să primească invitaţia istoriei pentru a libera Cehoslovacia. În timpul războiului, a organizat batalioanele de luptă pentru liberare, a răscolit energiile depozitate în adâncurile sufletelor concetăţenilor săi, a fost un mare animator.

La 9 Oct. 1917, însoţit de actualul ministru al Cehoslovaciei la noi, d. dr. Şeba, ne-a vizitat la Iaşi, în acel oraş al durerii şi al nădejdii, unde ne erau concentrate toate speranţele. Şi părăsind ţara noastră a spus: Vă prezic un mare viitor!

La 18 Octombrie 1918 însă şi-a văzut împlinit idealul pentru care a luptat atât: eliberarea Statului cehoslovac.

Masaryk se distinge prin continuitatea ideilor sale. El e un mare democrat. Republica vecină are în el un mare om, care s'a distins printr'o muncă încordată, mai bine de o jumătate de veac, punând vigoare nouă într'un popor vechiu, căruia i-a dat libertatea şi independenţa.

Ne bucurăm că prietenii noştri au asemenea conducători şi-i trimitem un frăţesc „na zdar", salutul ce pe limba noastră înseamnă: cu noroc.

DIN COMISIILE CAMEREI

LICHIDAREA DATORIILOR ARIERATE ALE STATULUI

Comisia financiară şi bugetară a Camerei s'a întrunit Luni sub preşedinţia d-lui: Cămărăşescu şi în prezenţa ministrului finanţelor spre a lua în discuţie proiectul de lege pentru reglementarea lichidării datoriilor arierate ale statului, exterioare exerciţiului 1932.

Ministrul finanţelor a făcut o expunere asupra economiei proiectului, arătând necesitatea de a se lichida prin bonurile de impozite, datoriile statului anterioare exerciţiului 1932.

D. VICTOR SLAVESCU e propus ca furnizorii statului care primesc asemenea bonuri, să le poată depune în garanţie pentru datoriile lor la instituţiile de credit.

Au mai luat cuvântul d-nii: Pompiliu Ioniţescu, Ene, comendor Dan Zaharia, Vasilescu-Notaro, Priboianu, ş. a.

Proiectul, în urma modificărilor aduse de comisiune, a căpătat următoarea redactare:

ART. 1. — Creanţele asupra statului prevăzute în legea de faţă şi provenind din exercitiile anterioare anului 1932 se vor lichida în conformitate cu dispoziţiunile de mai jos.

ART. 2. — Statul român este autorizat să emită prin ministerul de finanţe, în plata acestor creanţe, bonuri de impozite până la o valoare maximă de 5.000.000.000 lei.

ART. 3. — Bonurile de impozite vor fi emise în titluri la purtător de 100, 500, 1000, 5000 şi 10.000 lei şi purtătoare de o dobândă de 4 la sută pe an. Fracţiunile mai mici de 100 lei se vor neglija.

ART. 4. — Bonurile de impozite vor fi primite de stat pe valoarea lor nominală sporită cu dobânda corespunzătoare timpului trecut de la emitere, calculată trimestrial, în plata tuturor impozitelor datorate statului şi ale celor percepute de stat în contul judeţelor sau comunelor, pentru exercitiile anterioare anului 1933, precum şi a amenzilor fiscale până cel mai târziu la 1 Aprilie 1935.

Fac excepţiune impozitul pe succesiuni stabilit după 1 Ianuarie 1930.

Bonurile de impozite reprezentate statului în plată de impozite, în condiţiile şi în termenul prevăzut de legea de faţă, vor fi amortizate de stat, în termen de 5 ani de la expirarea acestui termen, în conformitate cu un plan de amortizare întocmit de ministerul de finanţe.

ART. 5. — Bonurile de impozite sunt admise a fi negociate la bursa oficială, fiind scutite de orice impozite de transmisiune. Ele vor fi primite ca garanţii la toate instituţiile publice pe valoarea lor nominală.

ART. 7. — Bonurile de impozite vor fi oferite de stat, în plată, creditorilor lui, pe valoarea lor nominală, pentru ordonanţele emise anterior anului 1932 şi rămase neplătite până la data legii de faţă, datorăsor statului din aceeaşi nerioadă de timp pentrucă nu s'au emis ordonanţe dar sunt trecute pe state nominale, precum şi pentru recipisele de depozit emise în schimbul acestor creanţe de către ministerul de finanţe.

Judeţele, comunele precum şi instituţiile de stat autonome sunt autorizate deasemenei să primească şi să ofere creditorilor lor în plată, pentru creanţe din exercitiile anterioare anului 1932, bonuri de impozite, pe valoarea lor nominală.

Pentru cotele adiţionale din impozitele arierate, încasate de stat în bonuri de impozite, statul se va libera faţă de judeţe şi comune, remitându-le bonuri de impozite pentru aceste sume, pe valoarea nominală.

ART. 8. — Statul va putea face direct compensarea creanţelor arierate asupra sa, din exercitii anterioare anului 1932, cu datoriile eligibile din impozite, taxe sau restante din prime de export provenind din exercitiile anterioare anului 1932, precum şi din amenzi, privind o aceeaşi persoană, întreprindere sau instituţie, remitându-i în momentul emiterii bonurilor, numai soldul acestor creanţe, în bonuri de impozite.

La art. 9 s'a adăogat următorul alineat:

Pentru lichidarea creanţelor dintre autorităţi, ministere, regii autonome, judeţe şi comune, cu excepţia Casei pensiilor ale cărei creanţe se vor lichida în modul arătat mai sus, ministerul de finanţe este autorizat să ia măsuri speciale de lichidare a lor, prin compensarea soldurilor.

Proectul pentru realizarea economiilor

Comisia bugetară şi financiară a Camerei a luat Luni în discuţie proiectul de lege pentru instituirea unei comisiuni permanente pentru realizarea de economii în bugetele administraţiilor publice.

MINISTRUL FINANŢELOR a arătat că scopul acestei comisiuni este de a controla înde-aproape aplicarea bugetului împiedicând cheltuelile inutile precum şi noile numiri.

D POMPILIU IOANIŢESCU a combătut acest proiect, arătând că se trece controlul parlamentului asupra unei comisiuni, care e la dispoziţia ministrului de finanţe. A cerut respingerea unui asemenea proiect care împiedică asupra drepturilor Parlamentului.

După lungi discuţiuni, membrii comisiunii au adoptat proiectul cu unele modificări.

La art. 3 s'a adăogat următorul alineat nou:

Şefii de administraţii publice fie sau nu cu gestiune autonomă sunt obligaţi de a pune la dispoziţia comisiunii instituite mai sus, toate datele care-i vor fi necesare şi a-i înlesni posibilitatea de a face cercetări pe care le va găsi necesare în serviciile acelor administraţii.

Refuzul şefilor de administraţie de a da posibilitate comisiunii să-şi îndeplinească atribuţiile date prin această lege, este socotit ca refuz de serviciu.

S'a adăogat un articol nou, care precizează, că mandatul membrilor acestei comisiuni este onorific.

Raportor a fost ales d. Penescu.

—xox—

BOLNAVII de SANGE

piele şi nervi obţin prin întrebuinţarea apei naturale purgative „FRANZ IOSEF" o digestie regulată. Recomandat de medici. 2615

—xox—

Rezultatul

alegerilor comunale din jud. Ilfov

Iată rezultatul alegerilor comunale din jud Ilfov ce s'au făcut Duminică:

În com. Ciocăneşti, guvernul a obţinut 12 mandate; la Urziceni, guvernul 7 şi liberalii 3; la Tătăraşeşti, guvernul 9 şi liberalii 3; la Tg. Fierbinţi, guvernul 6 şi lista cetăţenească 6; la Drăgoeşti, guvernul 7 şi liberalii 5 şi la Snagov, guvernul 7 şi dizidenţii 3.

Contra durerilor de cap şi a migrenelor, luaţi numai tabletele **Pyramidon.** Trebuie însă să observaţi când le cumpăraţi, să fie cele veritabile: cu crucea Bayer pe ambalaj.

„CRIZA"

nu mai există pentru FUMĂTORI deoarece ţigaretele „SPORT" sunt ieftine şi bune

Pachetul cu 20 ţigarete numai 24 lei

SE VA CONSTRUI ÎN CAPITALĂ CETATEA UNIVERSITARĂ

— Consfătuirea de Luni dela Palatul Regal —

Luni, la ora 5 p.m. d. a., M. S. Regele a convocat la Palatul Regal, la o consfătuire, pentru alegerea terenului pe care urmează să se clădească cetatea universitară, pe d-nii D. Gusti, ministrul instrucţiunii publice, Eduard Mirto, ministrul comunicaţiilor; Dem. Dobrescu, primarul Capitalei; prof. Ar. Bazilescu, decanul facultăţii de drept; Bălăcescu, decanul facultăţii de medicină; Drag. Hurmuzescu, decanul facultăţii de ştiinţe; Vintilescu, decanul facultăţii de farmacie; Udriechi, decanul facultăţii de medicină veterinară; pr. I. Mihălcescu, decanul facultăţii de teologie; Vasilescu-Karpen, rectorul politehnicei; I. Răducanu, rectorul Academiei de comerţ; P. Antonescu, rectorul Academiei de arhitectură; Kiriţescu-Arva, rectorul Academiei de agricultură; Nona Ottescu, rectorul Academiei regale de artă dramatică şi muzică şi Camil Rosu, rectorul Academiei de arte frumoase. Rectorul universităţii, d. prof. N. Gheorghiu, n'a participat, fiind bolnav.

S'a discutat în principiu, dacă Universitatea şi instituţiile cu caracter universitar pot să formeze un cartier universitar şi care ar fi terenul cel mai potrivit pentru construcţia noilor clădiri, necesare cetăţii universitare.

M. S. Regele a fost de părere ca Universitatea şi şcolile superioare să fie concentrate, astfel ca să se poată crea un centru universitar, favorabil unui mediu studenţesc şi propăşirii vieţii universitare.

În ce priveşte alegerea locului pe care să se construiască cetatea universitară, au fost emise două păreri: primarul Capitalei a propus ca noile clădiri să se facă pe terenul denumit „Piscul", situat la marginea căii Văcăreşti.

Majoritatea a propus însă terenul care fusese destinat construcţiei gării centrale, pe bulevardul Elisabeta, unde ministerul de comunicaţii posedă un teren în întindere de peste 50 ha.

În urma discuţiunilor s'a hotărît alegerea acestui teren, întrucât în apropiere se află facultatea de medicină, facultatea de medicină veterinară şi numeroase clinici şi institute universitare.

Un plan de ansamblu va fi alcătuit de d. prof. P. Antonescu, rectorul şcoalei de arhitectură, în cel mai scurt timp, stabilindu-se amplasamentul viitoarelor construcţii cari vor forma cetatea universitară.

Prima construcţie va fi cea a facultăţii de drept care are strânse fondurile necesare şi o unui cămin studenţesc, care se va construi cu banii adunaţi prin subscripţie ziarului nostru.

Consfătuirea s'a terminat la ora 5 d. a.

t. l.

Nemulţumirile baroului de Ilfov

— O adunare generală extraordinară. — Impozite noui. — Scăderea tranzacţiunilor. — Timbrul de pledoarie tratat cu indiferenţă —

Decanatul baroului de Ilfov a convocat corpul în adunare generală extraordinară Sâmbătă după amiază, spre a se examina măsurile ce urmează să fie luate într'o chestie din cele mai cludate şi mai urgente.

Printr'un aliniat, inundat de numeroase dispoziţiuni, una din recentele legi financiare instituie pur şi simplu un nou impozit de 10 la sută asupra valorii locative a caselor unde îşi exercită cariera liberii profesionişti.

Atunci când toate profesiunile libere merg tot mai prost, când numărul avocaţilor din Capitală a dublat pe al celor din Paris, când baroul e îngrijat de soarta unei mari părţi din membri săi, lipsiţi de clienţi şi în neputinţă să încasese onorariile chiar când au procese, în loc de uşurări se pomeneşe cu noui sarcini fiscale.

Impozitul profesional era destul de apăsător, mai ales că, în loc să fie redus în raport cu criza de rentabilitate, se manifestă tendinţe de menţineri şi uneori de urcare a vechilor impozite. Impozitul pe global formează marea greutate cunoscută. Nu mai vorbim de celelalte sarcini fiscale, comunale, profesionale, etc. Cum se poate ca corpul avocaţilor să mai îndure un bir nou, şi încă în proporţie de 10% la valoarea locativă, când mulţi din membri săi abia mai pot să plătească chirie, sau abia îşi mai pot menţine proprietăţile ameninţate de eventualităţi posibile?

Împotriva acestei perspective nedrepte şi nejustificate, baroul va protesta Sâmbătă şi cum este vorba de un corp cu mare autoritate — a dovedit-o totdeauna — este de aşteptat că i se va face dreptate şi se vor readuce la realitate concepţiile utopice şi negative.

Cu acelaş prilej se va discuta şi situaţiunea creiată avocaţilor prin recenta obligaţiune de a se accepta în justiţie autentificarea numai a convenţiunilor de vânzare cu preţurile echivalente împunerilor fiscale înmulţite cu 15, constatate prin certificate.

Dela aplicarea acestei inovaţiuni, actele prezentate instanţelor au scăzut simţitor, atât pentru că a îngreunat convenţiunile dintre părţi, cât şi din cauza corvezilor indispensabile acestora, fără să mai vorbim de libertatea transacţiunilor, asupra căreia impietează măsura căzută ca un colac peste pupăză în timpul unei crize atroce, în care ameninţă şi noul bir!

În sfârşit, consiliul de disciplină a hotărît să sesizeze pe ministrul justiţiei în mod formal şi stăruitor asupra indiferenţei arătată de unele organe în aplicarea fără excepţie a timbrului de pledoarie, singura speranţă a barourilor pentru asigurarea bătrâneţii avocaţilor şi a existenţei urmaşilor confraţilor morţi fără să lase ceva.

Dacă în unele părţi se pune bunăvoinţă şi insistenţă ca timbrul să nu lipsească în nici un proces, în altele se judecă numeroase procese fără să se pună timbru, pentru că nu sunt cerute pledanţilor cari uită sau omit să le dea.

Or, justiţia trebue să aplice legile chiar atunci când întâlneşte omisiuni sau recalcitranţe, şi nu este admisibil să deroge dela acest postulat printr'o pasivitate care, când se manifestă în aplicarea altor legi, duce cu siguranţă la sancţiuni contra autorilor.

Din cauza acestei desuetudini progresive s'a ajuns la tristul rezultat că baroul Capitalei încasează uneori mai puţin din timbrele aplicate decât unele barouri din provincie, lucru ce denotă că indiferenţa şi paguba au luat proporţii îngrijitoare.

Baroul este hotărît să semnaleze cazuri palpabile, să pedepsească pe membrii cari nu-şi fac datoria în această privinţă şi să ceară cu tenacitate ca nici un organ judecătoresc să nu facă abstracţie de obligaţiunea impusă de lege într'o chestiune atât de esenţială pentru el, fără ca ministerul de justiţie să ia dispoziţiunile cuvenite pentru reprimarea acestor abateri.

In toate şcolile din străinătate

se consacră un sfert de oră,

higienei gurii copiilor, în sensul că ei sunt obligaţi să facă gargară cu o soluţie antiseptică pentru curăţirea şi desinfectarea căilor respiratorii. Căci în gură, gât şi nas îşi fac iubul microbii, cari răspândindu-se apoi în organism, deslănţuesc toate bolile infecţioase: amigdalită, gripă, scarlatină, etc.

Soluţia care dă în higiena gurii cele mai bune rezultate şi care a fost adoptată de aproape toate instituţiile şcolare din străinătate, e HYPEROL-ul în tablete cu oxigen activ, concentrat care se dissolvă în apă fiind inofensiv şi necaustic. HYPEROL-ul este superior apei oxigenate, care se vinde în comerţ, preparată gata, prin faptul că el îşi păstrează toate calităţile desinfectante, pe când apa oxigenată, se descompune iar oxigenul se evaporează, lăsând în sticlă un simplu lichid, lipsit de orice eficacitate.

Deasemeni HYPEROL-ul revine mult mai eftin, aproape jumătate preţ, în comparaţie cu preţul apei oxigenate.

Un tu cu 10 pastile Hyperol, 33 lei.— Un tub cu 20 pastile Hyperol, 50 lei.

De vânzare la toate farmaciile şi drogueriile. 1100

HYPEROL

„GENERALA"

SOCIETATE ROMANA DE ASIGURARI GENERALE S. A.
Bucureşti, Piaţa Academiei (Str. Bursei 2)
Fondată în anul 1897, Telegrame: Generala Asigurare
Capital social deplin Vărsat lei 50.000.000
Firma înscrisă la Trib. Ilfov la No. 60/1899. Actele de fondaţiune publicate în Mon. Of. No. 284/1897, cu modificările publicate în Mon. Of. No. 10/1899, 15/1901, 12/1906, 4/1910, 233/1920, 90/1923, 34/1927, 105/1929.

INSTIINTARE

SOCIETATEA DE ASIGURARE „GENERALA"

aduce la cunoştinţa D-lor asiguraţi, că la a 62-a tragere pe luna Martie 1933, a polităelor de asigurări populare cu amortisment, făcută la sediul său în prezenţa D-lor delegaţi ai Ministerului de Industrie şi Comerţ şi al Prefecturei Poliţiei Capitalei, au eşit la sorţi următoarele combinaţiuni de câte 3 litere:

1) P. I. K.; 2) L. H. L.; 3) P. S. J.; 4) Y. X. G.; 5) I. D. E.

MAREE MAGAZIN THEODOR ATANASIU & Co

BUCURESTI STR. CAROL, 14-20-22-24 AVE. BRAZDEI STR. HALELOR 21. TELEFONE

ARE 55 ANI DE EXISTENTĂ

IN DEPOZIT PERMANENT: 50.000.000 LEI MARFURI

Cumpăraţi cu CELE MAI EFTINE PRETURI CELE MAI BUNE CALITATI garantate

SIFOANE	OLANDURI
PÂNZETURI	LINOURI
PÂNZĂ CERCEAFURI	INDIAN
GRADEL	PERCAL
SHIRTING	POPLIN
PERDELE	ZEFIRURI

PROSOAPE - FETE DE MESE - SERVETE ETC.

Inştiinţare

Unii din creditorii Băncii uzând de măsuri juridice de constrângere împotriva instituţiunii noastre, Consiliul de Administraţie s'a văzut silit pentru salvgardarea intereselor tuturor deponenţilor şi creditorilor a introduce cerere de concordat preventiv oferind plata integrală. În acelaş timp Banca a cerut autorizaţia Tribunalului de a putea plăti cu precădere depozitele care nu întrec suma de lei 10.000. Ca o consecinţă a noului situaţiuni create prin măsura de mai sus se contramandează în toate oraşele consfătuirile fixate pe ziua de 14 crt. urmând ca ele să aibe loc la o dată ce se va stabili ulterior.

BANCA MOLDOVA
Soc. Anonimă

23

Doctor H. MARTIN

Vindecă: IMPOTENŢA

Pseudo-surmenaje: TIMIDITATEA, FOBIA, (Frica) NEURASTENIA, HISTERIA, MELANCOLIA, NEVROSA INIMEI şi a STOMACULUI: (palpitaţie, sufoci, noduri, vărsături, aerofagie, Nevralgie, paralizie, tremuraturi, Insomnie, somnolenţă migrenă) prin HYPNOTISM autosugestie, surenţi de INALTA FREQUENTA (Fulguraţie. Sistemul HYPNOPEDAGOGIC pentru reeducaţia copiilor impulsivi, victoşi. Incontinenţa de urină ONANIE, etc. mutat Câmpineanu 4, deasupra berăriei Gambrinus peste drum Teatru Naţional, Cons. 9-11, 2-7. Tel. 3/74/91

Răceala Gripa se combat cu FRICŢIUNEA CARMOL

MUMIA

Citiţi „UNIVERSUL COPIILOR ŞI AL TINERETULUI"

CAMERA

Şedinţa dela 13 Martie

Şedinţa se deschide la ora 4½, sub preşedinţia d-lui St. Ciolo-Pop.

Pe banca ministerială d-nii: I. Lugoşianu, ministrul industriei; ministrul de finanţe şi d-nii subsecretari de stat Savel Rădulescu, Armand Călinescu, M. Gheimgeanu, Petre Andrei.

CUM SE DISCUTĂ LEGILE

D. dr. N. LUPU: Un punct asupra căruia eu am atras atenţia biroului, este, atunci când sunt legi importante şi sunt sfârşituri de şedinţă, mai ales şedinţe de Sâmbătă seara, când deputaţii pleacă cu trenurile mai înainte de ridicarea şedinţei, să nu se pună la ordinea zilei proiecte de o importanţă covârşitoare şi să nu se treacă repede asupra lor, fără ştirea noastră. Altfel este o grea răspundere pe care ne o asumăm.

Sâmbătă a fost la ordinea zilei un proiect de lege, care trecuse prin comisie cu o zi înainte — nu se ştia că va veni neapărat în discuţie — proiectul inofensiv în formă: taxa asupra zahărului.

Ei bine, în acest proiect de taxe asupra zahărului s'au trecut două, trei articolaşe, care introduc în permanenţă monopolul fabricilor actuale de zahăr, pentrucă nici o fabrică în viitor nu mai are voie să funcţioneze fără autorizaţia ministerului de finanţe.

Legea avea ca obiect regularea raporturilor dintre producătorii de sfeclă şi fabricanţii de zahăr.

La consfătuirile cari au fost în această privinţă, au cerut să ia parte şi consumatorii cei mai mari de zahăr din ţară, fabricanţii de bomboane şi de şocolaterie.

Dar, nu au fost admişi de un personaj superior de acolo.

Eu protestez împotriva acestui sistem, de a se trata cu atâta uşurinţă chestiuni de o atât de mare gravitate, cari sunt necesare, pentru ţară şi cari pot să ridice prestigiul parlamentului.

Dv. vreţi să leftenţiţi viaţa, dar viaţa nu se leftenţeşte, dacă daţi un monopol acestor fabrici existente.

D. PREŞEDINTE: Eu am cerut ca anunţările de interpelări şi comunicările să fie făcute la sfârşit de şedinţă. Atunci s'ar discuta legile la începutul şedinţei.

D. MINISTRU DE FINANŢE: dacă d. dr. Lupu ar fi asistat la acea şedinţă ar fi avut azi altă părere.

Proiectul se găseşte în dezbaterea comisiei de 10 zile şi am fost şi eu foarte surprins de numărul mic de deputaţi cari au luat parte la discuţie, în şedinţă.

Proiectul de lege, prin sistemul fiscal pe care-l introduce, înlătura posibilitatea ca unele fabrici cari nu funcţionează să primească subvenţii dela cartel.

Cartelul va fi desfiinţat la 1 Mai.

D. DR. N. LUPU: Eu am trecut de vremea când puteam crede tot ce se promite de pe banca ministerială.

Mă îndoesc că veţi desfiinţa cartelurile de zahăr.

D. MIRESCU (soc. dem.) arată că n'a înţeles să aducă învinuiri în şedinţa de Sâmbătă secretarilor d-lui ministru de finanţe.

IN CHESTIE PPERSONALA

D. dr. N. LUPU (In chestie personală): N'am chestie personală cu nici unul dintre dv., banca ministerială sau majoritatea, ci mă răsboesc cu comandantul corp. II de armată.

In discursul meu dela 3 Martie,—eu, cu toată violenţa mea, îmi măsor cuvintele şi am aci stenograma necorectată de mine—am spus: un căpitan-avocat dela consiliul de război a spus că dacă îi va da femeia aceluia 1500 de lei, va putea să scape pe bărbatul ei.

„Căpitan avocat". Mai clar şi mai limpede nu se poate.

D. ARMAND CALINESCU: „Va putea să-l scape".

D. dr. N. LUPU: Aşa, toţi avocaţii îşi fac reclamă, că dacă le dă lor parale îi scapă.

Nu este aci nici un dubiu şi nici o îndoială.

A urmat de aci o întreagă discuţiune între mine şi dv., în care eu nu m'am îndepărtat de la teza mea.

S'a sesizat d. ministru al armatei, care în loc să vină să ceară lămuriri, a făcut un fel de adresă-somaţie, ca să-i răspund eu la trei întrebări. Natural că eu puteam să-i răspund altfel de cum i-am răspuns.

D. general Samsonovici, se pare că, de când a avut incidentul neplăcut, în duelul oratoric cu dv., se cam teme de discuţii parlamentare.

In şedinţa dela 9 Martie, în urma invitării domnului preşedinte am dat lămuririle cuvenite, răspunzând la toate cele trei întrebări ca la judecătorul de instrucţie, deşi nu eram dator. Eu nu am vrut nici un moment să se creadă că acea acuzaţiune, care era de altă natură, voia să izbească în elementele armatei.

Care îmi fu însă surprinderea când eri dimineaţă, trei zile după ce incidentul a fost vidat pe singura cale pe care un deputat poate vida un incident parlamentar, în toate gazetele din Capitală am văzut un comunicat interpretativ şi vexatoriu, pugilant, al comandantului general Ulcă, pe care nu am onoarea să-l cunosc.

Un comunicat în care eu apar ca un om neserios, care vine aici în faţa parlamentului şi face afirmaţiuni nedovedite, le retrage, iar domnul Ulcă mă censurează.

Citeşte comunicatul arătând că e surprins de această relatare a faptului. Nu e îngăduit d-lui general Ulcă să polemizeze cu un membru al Adunării deputaţilor. Cere d-lui ministru al apărărei naţionale să ia măsuri severe împotriva acestui comandant care şi-a călcat atribuţiile prin această intervenţie intempestivă.

COMUNICARI

D. VICTOR IAMANDI (lib.) Intreabă pe d. ministru de interne dacă ştie că organele de poliţie au făcut o descindere la societatea studenţilor evrei din Iaşi. Studenţii acestei facultăţi sunt oameni de ordine.

Cere să se facă anchetă.

D. AR. CALINESCU: Cazul mi-a fost relatat azi dimineaţă când am şi luat dispoziţia ca să se facă o cercetare.

D. PRELIPCEANU (cuzist) arată că prin inundaţiile Siretului în Moldova, sunt ameninţate de devastarea satele şi pădurile. Cere ministerului de comunicaţii să dispună la măsuri pentru a salva avutul populaţiei.

D. M. NEGURA (lib.) Intreabă pe d. ministru de finanţe dacă la art. 8 din legea asupra contribuţiilor directe amendamentul admis de Senat se interpretează în sensul că sunt degrevate pe acelaş termen de 10 ani şi proprietăţile expropriate în vederea intensificărei pescuitului, agriculturei şi aviculturei.

D. MINISTRU DE FINANŢE se declară de acord cu interpretarea dată de d. deputat Negură.

CREDITE EXTRAORDINARE

D. MINISTRU DE FINANŢE depune următoarele proiecte de lege: pentru organizarea finanţelor locale; pentru deschiderea unui credit suplimentar de 720.162 lei pe seama ministerului de justiţie; idem de 1.765.362 pe seama ministerului de instrucţie pentru prima de asigurare a teatrelor Naţionale, idem de 300.932 pe seama ministerului de instrucţie pentru congresul naţional-bisericesc, şi pe seama ministerului de finanţe: 18.997.600, 129.405, 58.450.666, 3.844.000, 1.265.000 şi 150.000 lei.

VINERI INCEPE DISCUŢIA GENERALĂ LA BUGET

D. MINISTRU DE FINANŢE cere ca discuţia generală la buget să înceapă Vineri.

Adunarea aprobă.

DOUĂ ŞEDINŢE PE ZI

D. PREŞEDINTE propune ca de mâine Camera să ţină două şedinţe pe zi.

D. A. C. CUZA, arată că două şedinţe nu duc la nici un rezultat. Mai bine să se înceapă discuţia după masă la ora 2.

Adunarea aprobă propunerea d-lui preşedinte.

*

D. LEON SCRIDON (gogist) comunică d-lui ministru de justiţie situaţia grea a ţăranilor cari suportă cheltuieli mari în procesele cambiale

D. LEON (lupist) anunţă o interpelare în legătură cu litigiul existent între comunele Bicholz, Galaţi şi Şoarş din Făgăraş, care datează din anul 1712.

TAXELE UNIVERSITARE

Intreabă apoi pe d. ministru de instrucţie dacă nu socoteşte că a venit timpul să intervină ca taxele exorbitante de examen, la care sunt supuşi studenţii universtari, să fie reduse.

D. P. ANDREI (subsecr. la instrucţie). S'a convocat consiliul inter universitar şi săptămâna viitoare vom veni cu un proect prin care toate taxele trec în patrimoniul universităţii şi astfel să nu se mai arunce profesorilor universitari huia că îşi fac venituri din astfel de taxe.

D. A. C. CUZA: Interesul cel mare ar fi ca aceste taxe să fie astfel uşurate, încât studenţii români să-şi poată urma studiile.

D. P. ANDREI: Calcularea acestor taxe se va face în raport cu nevoile de întreţinere ale universităţii.

D. V. PAPACOSTEA (georgist): Facultatea de drept trece acum la o nouă organizare şi toate cheltuielile vor fi suportate de studenţi. Ar trebui ca taxa de 2200 lei să fie plătită numai de acei studenţi cari au mijloace.

*

D. I. ZELEA CODREANU întreabă pe d. ministru de interne dacă are cunoştinţă că numai în oraşul Rădăuţi s'au aşezat 60 de evrei, sosiţi din Germania. De aci se poate considera că au sosit foarte mulţi şi s'au aşezat în diferite oraşe ale ţării.

D. I. INCULEŢ interpelează pe d-nii miniştri: ai apărărei naţionale şi al agriculturei asupra aprovizionărei armatei cu grâunţe. După informaţiile mele, armata este nevoită să plătească cu 5—7000 lei mai mult la vagon. Cauza este că aprovizionarea nu se face direct dela producători, ci prin diverşi intermediari.

Roagă să i se pună la dispoziţie un tablou de cumpărăturile de grâunţe şi de preţul lor.

D. M. GHELMEGEANU arată că până acum ministerul armatei nu s'a plâns de modul cum se face aprovizionarea, iar la cunoştinţa ministerului nu s'a adus că aprovizionarea nu s'ar face direct.

D. I. INCULEŢ: Cunosc câteva cazuri pe care le voiu aduce la cunoştinţă când voiu desvolta interpelarea.

PROECTE DEPUSE

D. M. POPOVICI ministrul justiţiei depune proectele de lege privitoare la codul comercial, cambie şi biletul de ordin şi cecul.

D. I. MIRESCU (soc. dem.) cere să i se pună la dispoziţie un tablou de funcţionarii admişi şi respinşi la examen pentru a desvolta o interpelare.

Impozitul excepţional pe salariile funcţionarilor particulari

Se intră în ordinea de zi: discuţia generală la proectul pentru menţinerea şi pe anul bugetar 1933-34 a legii pentru înfiinţarea unui impozit excepţional pe salariile funcţionarilor particulari şi pe tantieme.

D. V. SOLOMON dă citire raportului care însoţeşte proectul.

D. L. RADACEANU (soc. democrat) combate proectul arătând că el aruncă noui sarcini fiscale asupra masei funcţionarilor.

D. dr. COSTINESCU: Când s'a venit cu această lege, s'a promis că ea va fi provizorie şi numai pentru anul trecut. Azi veniţi cu prelungirea ei şi ca să vă faceţi simpatici aţi înglobat în lege şi impunerea tantiemelor membrilor consiliilor de administraţie. De fapt aceasta constituie numai un paravan care să ascundă intenţia dv. de a impune în bloc salariaţii, pentru ca impunându-se tantiemele dela 50.000 în sus, eu desfid pe d. ministru de finanţe să găsească astfel de tantieme în ţara românească.

Oratorul arată apoi ce spunea un membru marcant al partidului naţional ţărănesc, în 1931, la votarea legii, cu impunerile funcţionarilor particulari: „este oportun ca în aceste vremuri de criză să veniţi cu un impozit asupra celei mai ocrotite clase sociale?"

Criza aceasta a scăzut sau a crescut de-atunci?

„Proectul este antieconomic şi inechitabil stabilind două categorii de impozite pentru aceeaş categorie socială de salariaţi".

Şi acel membru marcant termina: „Respingem impozitul excepţional asupra salariilor şi vom vota contra proectului".

Sunt de acord cu ceeace spunea acel orator.

Ar fi de dorit să lăsaţi oamenii să muncească, să câştige cinstit şi cât mai mult pentru că singură această ridicare materială a cetăţenilor va da posibilitatea să se ridice şi încasările statului. Intr'o ţară de oameni săraci şi statul va fi sărac.

Legea este absurdă şi noi declarăm că vom vota contra ei.

I se dă cuvântul d-lui CONSTANTIN I. C. BRATIANU, dar d-sa dorind să vorbească în prezenţa d-lui ministru de finanţe, roagă să fie înscris la cuvânt în şedinţa viitoare.

Discuţia proectului se amână.

Scutirea morilor ţărăneşti de cifra de afaceri

Se ia în discuţie proectul de lege prin care morile ţărăneşti ce macină produse agricole pentru săteni, să fie scutite de cifra de afaceri.

D. dr. N. LUPU: Este o ocazie rară care mi se prezintă în parlament ca să vă mulţumesc că aţi aprobat o asemenea lege şi să vă atrag atenţia că atunci când fac o comunicare să nu vă grăbiţi nici dv şi nici miniştrii cu ironizarea mea. Eu am adus chestiunea îndată după Crăciun şi v'am arătat că trecând legile cu uşurinţă, ajungem să facem isprăvi că ne punem mâinile în cap după aceea. De pe urma legii cifrei de afaceri, votată în trecut, se ajunsese la situaţia paradoxală că toţi ţăranii, o babă care mergea cu un sac de grâunţe să-l macine la moară, trebuia să plătească cifra de afaceri, să-i dea morarul chitanţă, cu timbrul de aviaţie şi altele şi făceaţi atâta zarvă în ţară cu o lege nestudiată. Şi tot acum trebue să luaţi două învăţături: să nu mai faceţi legi pripite şi, al doilea, când spun eu ceva, să mă ascultaţi, nu să mă întrerupeţi, cum face d. Algiu şi alţii. (Hilaritate).

Se pune la vot luarea în considerare şi se adoptă.

Rezultatul votului cu bile: 108 albe, negre 0.

Modificarea unor articole din legea cooperaţiei

Se ia în discuţie proectul de lege pentru modificarea unor articole din legea pentru organizarea cooperaţiei.

D. P. DINU (maj.) citeşte raportul care însoţeşte proectul de lege.

D. M. NEGURA (lib.): Toate aceste modificări cari se propun inaugurează un sistem poliţist agravat prin amestecul nepermis şi vexatoriu în viaţa cooperatistă, aducând totodată şi o serie de taxe foarte nepotrivite situaţiei de azi.

Aduceţi aceste modificări împotriva legii existente şi împotriva celui mai elementar simţ de dreptate şi chivernisealăcă să consolidaţi situaţia unui funcţionar care a fost pentru viaţa cooperatistă o piază rea, şi care a făcut prin politica-i nefastă, multă risipă, a ucis sufletul cooperatist şi n'a avut altă tendinţă decât a-şi crea situaţie personală.

Cooperaţia a pornit de jos în sus, nu a suferit un amestec vexatoriu ai statului...

Şedinţa de dimineaţă dela 14 Martie

Şedinţa se deschide la ora 10,40 sub preşedinţia d-lui Şt. Ciolo Pop.

D. VALERIU TRANDAF (maj.) se asociază la comunicarea d-lui Lotar Rădăcenu privitoare la conflictul de muncă de la căile ferate Nehoiaş-Buzău, arătând că vinovată de acea stare de lucruri este conducerea acestei linii ferate.

Statutul personalului c. f. r.

Se intră în ordinea de zi, în cepându-se discuţia generală la statutul personalului c. f. r.

Raportor I. Gr. Ivăncianu.

D. LEON SCRIDON (gogist) făcând analiza proiectului de lege recunoaşte necesitatea legiferării unui statut al personalului c. f. r. Susţine însă că acest statut este întocmit după sugestii din afară străine de adevăratele interese ale administraţiei c. f. r. Statutul aşa cum e alcătuit nu înfăptueşte principiul egalităţii şi echităţii de tratament al personalului c.f.r.

La stabilirea ierarhiei diferitelor funcţiuni nu se ţine seamă de principiul utilităţii, ce reprezintă funcţiunea pentru administraţia c.f.r. Calea ferată este o instituţie tehnică şi comercială în acelaş timp.

Stabilirea ierarhiei după gradul de cultură, fără pregătire tehnică nu-i cel mai bun sistem.

Proiectul deşi votat de Senat n'a fost îndeajuns de studiat şi conţine o serie de anomalii. Declară că va vota contra.

D. C. DIMITRIU spune că sistemul acesta de legiferare, este un sistem făurit în birouri, fără a se cerceta realităţile, ponit parcă de o teamă, care vă îndeamnă să căutaţi soluţiuni şi deseori să nu le găsiţi. Trebue să vă daţi seama că acest sistem de legiferare însă impresia nesiguranţei şi măreşte starea aceasta de dezordine morală, de care suferă în momentul acesta ţara noastră.

Acest proect de statut, al c. f. r. este o ilustraţie a acestei proceduri grăbite, pe care d. ministru al comunicaţiilor a perfecţionat-o.

Cum s'a prezentat acest proect? La Senat, după o discuţie sumară, a trecut cu uşurinţă, iar la Cameră, nu a rezistat la cea mai mică aderare de opoziţie, şi a fost de îndată combătut, nu numai de minoritate, dar chiar de membrii majorităţii.

N'au fost consultaţi cei interesaţi şi nu s'au fixat criterii serioase pentru selecţionarea personalului.

Constată că proiectul de statut a fost întocmit de ministrul comunicaţiilor, deşi această preocupare cădea în sarcina consiliului de administraţie a c. f. r.

D. ministru MIRTO răspunde că a primit din partea căilor ferate un proiect de stat care a fost modificat.

D. C. RADOVICI constată că adunarea nu e în număr şi atrage atenţia preşedintelui, că un proect de o importanţă deosebită nu se poate discuta în faţa băncilor goale. Să se ţină seamă, că şi în comisie proiectul a trecut în prezenţa a patru deputaţi.

D. C. DIMITRIU examinează Statutul pe articole, arătând o serie de lacune, în ce priveşte încadrarea personalului.

Nu există serioase garanţii în ce priveşte numirile şi mutările. Prin stăruinţele depuse pentru schimbarea d-lui general Mihail Ionescu, s'a urmărit şi înlesnirea de a se face mutări şi numiri cu caracter electoral. Oratorul face judicioase observaţii în privinţa înaintărilor şi pensionării personalului c. f. r.

D. Dr. I. COSTINESCU (lib.) arată că într'o administraţie de căi ferate trebue să se ţină seamă de partea care domină asemenea instituţii. Elementului tehnic, căruia i se datoreşte refacerea căilor noastre ferate, i se dă prea puţină importanţă faţă de rolul pe care-l au în această instituţie.

D. TONCESCU spune, că partea comercială cere oameni pregătiţi în această direcţie.

D. dr. COSTINESCU: Ne putem lipsi de avocaţi la căile ferate, dar nu ne putem lipsi de ingineri. Oratorul face o serie de observaţii şi propuneri în ce priveşte recrutarea inginerilor la c. f. r.

Proectul de statut este întocmit în dispreţul corpului tehnic.

*

D. ministru MIRTO depune proectul de lege prin care ministerul apărărei naţionale cedează soc. „Crucii roşii" filiala Iaşi un teren în suprafaţă de 450 mp.

*

Discuţia la statut va continua în şedinţa de azi dim.

*

La 3 jum. d. a., şedinţă.

Inundaţiile din Bârlad

In str. Principesa Maria

Apa la podul Şargu

Bârlad, 15 Martie

Duminica noaptea apele râului Bârlad cu toată tendinţa de scădere ce se manifestase Duminica ziua, au crescut cu încă 25 centimetri. Această creştere se datoreşte faptului că în partea de sud a oraşului spre Griviţa, dela podul de fier al liniei ferate şi până la podul de pe şoseaua ce leagă oraşul cu satul Falerma, s'au blocat gheţuri oprind scurgerea apelor în partea de nord a oraşului. In satul Zorleni apele sunt în scădere pe când în oraş au crescut inundând şi parte din străzile: Gării, Vădurici, Cocoale, Cartierul C. F. R., A. Panu, Principesa Maria şi altele.

Antrepozitele oraşului sunt inconjurate de apă. Circulaţia se face cu mare greutate din cauză că apa a îngheţat pe străzi.

Bijuterii

în valoare de milioane pierdute

Iaşi, 13 Martie

Poliţia locală a fost înştiinţată că un bijutier din Budapesta a pierdut un pachet cu numeroase bijuterii în valoare de milioane lei.

In pachet se aflau, printre altele, o pereche de cercei de platină cu briliante în greutate de 17 carate fiecare briliant. Se mai afla un inel de aur cu un briliant de 6.17 carate. Tot aşa şi alte multe giuvaeruri.

Bănuindu-se că găsitorul bijuteriilor le-ar fi introdus în România, se cercetează.

S'a deschis o anchetă.

xox

Un bătrân

şi-a făcut hara-kiri

Focşani, 13 Martie

Anica Irimia din str. Pladino 7, întorcându-se acasă, a găsit pe bărbatul său D-tru, cu abdomenul spintecat şi intestinele scoase afară.

Fiind înştiinţate autorităţile, Dtru Irimia a fost ridicat şi transportat la spitalul judeţean.

Muribundul a declarat că şi-a spintecat abdomenul cu foarfecele, din cauza lipsei de lucru şi a unei boli incurabile.

După câteva ore de chinuri, sinucigaşul a murit.

xox

Siretul s'a desghetat

Galaţi, 13 Martie

Timpul favorabil de acum câteva zile a determinat spargerea gheţei depe Siret. Eri dimineaţă sloiurile au pornit la vale şi apele Siretului au devenit navigabile pentru plute şi micile remorchere.

PRUTUL E TOT INGHEŢAT

Astănoapte, temperatura a notat 7 grade sub zero pe litoralul Prutului.

După raporturile primite de serviciul hidraulic, apele au pornit şi, în urma scăderei temperaturii, s'au blocat iar.

De eri dimineaţă a pornit gheţa dela punctele Leova, Nemţeni şi Drăceni.

xox

Condamnarea unui fost director de gimnaziu

Iaşi, 12 Martie

Curtea de apel de aci a fost sesizată să judece pe profesorul Vasile Grigorescu, fost director al gimnaziului din Paşcani.

Numitul este acuzat de o serie de nereguli printre care că plătea numai în parte salariile profesorilor şcoalei, c'a împărţit localul şcoalei în detrimentul intereselor şcolare, a exclus fără motiv pe un elev, soţia lui era plătită ca secretară fără să fi fost angajată, etc.

In prima instanţă, profesorul Grigorescu a fost condamnat la 2 luni închisoare.

xox

TOŢI LOCUITORII UNUI SAT

DAŢI JUDECĂŢII

Iaşi, 13 Martie

Cu prilejul inundaţiilor din vara trecută, sătenii com. Băceşti (Roman), spre a nu li se îneca vitele, le-au dus în pădurea învecinată, proprietatea statului şi ale eforiei Sf. Spiridon.

Pentru acest fapt, toţi locuitorii satului, circa 200 oameni, au fost daţi judecăţii sub acuzare de contravenienţi la legea silvică.

In prima instanţă, s'a dovedit că mulţi dintre cei indicaţi ca vinovaţi sunt decedaţi cu mulţi ani înainte de a fi daţi judecăţii, iar alţii, că n'au avut niciodată vite.

In consecinţă, pretinşii vinovaţi au fost achitaţi. Statul însă a făcut apel la Curtea de Iaşi, şi procesul urmează a fi în curând din nou judecat.

xox

Dela C. F. R.

PERMISELE CEFERIŞTILOR ŞI FUNCŢIONARILOR DIN MINISTERUL COMUNICAŢIILOR

Direcţia generală c. f. r. a aprobat dublarea numărului permiselor de călătorie gratuită, în interesul propriu, funcţionarilor activi c. f. r., ai ministerului lucrărilor publice şi comunicaţii, ai Casei muncii c. f. r., preşedinţilor comisiilor de disciplină c. f. r., membrilor supleanţi, profesorilor şcoalelor profesionale c. f. r., delegaţilor M. S. Major de pe lângă inspecţiile de mişcare, precum şi pensionarilor c. f. r.

De aceleaş favoare se vor bucura şi pensionarii S. M. R. şi ai ministerului comunicaţiilor, foşti activi la c. f. r. cel puţin 5 ani în perioada 1916—1932, precum şi pensionarii proveniţi dela căile ferate someşene şi membrii lor de familie (soţie şi copii minori).

SCHIMBARI DE ATRIBUŢII

D. ing. C. Ştefănescu, subinspector tehnic, a fost trecut la serviciul C. 5 din direcţia comercială; d. Ioan Antonescu va conduce pe viitor divizia traficului local de călători din direcţia comercială.

NOUL TARIF DE MARFURI

In şedinţa de Joi a consiliului de administraţie c. f. r. se va aduce în discuţie proectul noului tarif de mărfuri, care va intra în vigoare între 1 şi 15 Aprilie.

După aprobarea consiliului, proectul de tarif va fi înaintat consiliului legislativ al comunicaţiilor, pentru îndeplinirea ultimelor formalităţi.

Prinderea unor bande de spăr[gători] cari au comis 20 de spargeri la [...]

— Valoarea lucrurilor furate se ridică la un [...]

Dela stânga la dreapta: Rifca Freidenberg, Lipa M[oldavschi], Feiga Crantman, Abram Schvartz.

Chişinău, 13 Martie

După cum am anunţat, zilele trecute, poliţia judiciară a municipiului Chişinău a prins o primejdioasă bandă de spărgători, cari a dat cele mai îndrăzneţe lovituri în localitate în ultimele două luni.

Această bandă a fost descoperită în următoarele împrejurări:

Poliţia judiciară, alarmată de recrudescenţa furturilor, ce au luat proporţii îngrijorătoare în ultimul timp, au întreprins întinse razii în toate localurile rău formate şi pe la locuinţele diverselor gazde de hoţi.

Cu ocazia acestor razii, echipa formată din d. comisar Constantin Mateescu, însoţit de agenţii Vărian, Palma şi Isacov dela poliţia judiciară, a dat, în restaurantul lui Dubinschi din piaţa Veche, peste cunoscutul pungaş de buzunare Lipa Moldavschi în totul unui chef cu câteva femei de moravuri uşoare şi oameni de aceiaşi teapă cu dânsul. Pârându-li-se poliţiştilor acest chef foarte suspect, au procedat la percheziţionarea tuturor comesenilor. Asupra lui Lipa Moldavschi au găsit frumoasa sumă de 25 mii lei.

El i au cerut să justifice proveniinţa acestei sume de bani.

Hoţul a bâlguit câteva răspunsuri evasive. El a fost declarat arestat şi dus la poliţia judiciară.

Cercetat din nou, a dat o altă serie de minciuni asupra proveniienţei banilor găsiţi la el, dar persoanele la cari s'a referit hoţul în declaraţiile sale au tăgăduit că ar fi avut vreodată aface cu hoţul sau să i fi împrumutat vreodată bani.

Atunci s'a recurs la un truc: un agent deghizat pus în arest cu hoţul, a aflat că Lipa Moldavschi era foarte mare prieten cu cunoscutul spărgător Abram Schwartz şi că trăia în concubinaj cu o frumoasă femeie Feiga Crantman, cunoscută gazdă de hoţi şi tăinuitoare de lucruri furate.

Imediat s'a procedat la arestarea acestora şi, când Lipa Moldavschi a fost pus faţă în faţă cu aceşti doi, a păşit pe panta mărturisirilor.

Excesul de sinceritate se explică şi prin faptul că poliţiştii au băgat o intrigă şi au spus lui Lipa Moldavschi că au găsit pe Abram Schwartz, dormind cu concubina sa, Feiga Crantman şi i-au provocat astfel gelozia.

Astfel, Lipa Moldavschi a recunoscut că, împreună cu Abram Schwartz a făcut în timp de două luni, peste 20 de spargeri şi furturi însuşindu-şi blănuri scumpe, giuvaericale, covoare vechi moldovenesti, îmbrăcăminte, rufărie, veselă, etc. Prada o depoziteau de obicei la cunoscuta hoţoaică Rifca Freidenberg, soacra unor celebri hoţi internaţionali, care, împreună cu Feiga Cratman, concubina şi amanta lui Lipa Moldavschi, le vindea în piaţă la diferite persoane şi în oraşelele din jurul Chişinăului, anume în localităţile Călăraşi şi Hâncesti.

La Hâncesti, la bine cunoscutul comerciant Matus Ghitman, bănuit de multă vreme de poliţia din Chişinău, că se îndeletniceşte cu cumpărarea lucrurilor provenite din furturi, s'au găsit 32 perechi pantofi ce l-au fost vândute de cele două femei şi cari provin din furtul prin spargerea zidului magazinului de încălţăminte Seragan Tascian din str. Mihai Viteazul 66, unde spărgătorii au luat toată marfa. [...] pradă a fost găsită [...] sus numitului come[...]

Celelalte lucruri f[...] diferite persoane au [...] pe la diverşi precup[...]tă, confiscate şi re[...] gubasilor.

In cursul cercetăr[ilor] s'a stabilit că această [...] rând lucruri de p[...] putut desface în loc[...] însă fi provocat bă[...] lunei, prin interme[...] pungaşi, intra în tr[...] cet păgubiţi şi, în s[...] nor importante sum[...] le cestitului lucruril[...] cesti intermediari au [...] tificaţi, dar fiind di[...] fost puşi sub urmări[...] teaptă din moment [...] prinderea lor.

Astfel, s'au putu[t] furturile făcute la [...] din str. Stefan cel [...] Maria Cleiberg din [...] Iancu 5, Sonia Cleim[...] Ismail 17, Iguda Ch[...] str. Bulgară 42, Mo[...] din str. Regina Mari[a] Sustelnic din str. Re[gi]ria 59, Serogan Tasci[an] Mihai Viteazul 66, M[...] levschi din str. Ştefa[n] 96, Riva Serebriev di[n] ralamble 87, Haim C[...] din str. Viahuţă 1, [...] theim din str. Harala[mb] Gherş Fucs din str. C[...] 198, David Stoliar di[n] huţă 24 şi Aron Fri[...] str. Gh. Lazăr, la ca[re] rat mărfuri în valoar[e de] un milion lei.

Toate obiectele furs[e] găsite şi restituite sp[re] mirea păgubaşilor, fa[ră] au fost călduroase felic[itări] tru succesul înregistr[at].

Cei patru spărgător[i] înaintati parchetului, [...] deferit cabinetului 3 [...] trucţie. D. jude preşed[inte] zinschi, titularul aceiş[...] i-a depus la închisoar[e] bunalul le-a confirma[t] tele de arestare.

DESCOPERIREA BANDEI

De abia s'au termina[t] rile nesfârşitului şir [de] comise de banda lui I[...] davschi, şi poliţia judi[ciară] conducerea d-lui comi[sar] lefterie Dimitriu, a fă[cut] captură nu mai puţin [...] nală decât cea dintâi.

Anume s'a descoperi[t] vestitutului spărgător [...] lugăru, care a stat de [...] rate ori în puşcărie, [...] bandă s'a descoperit [...] următoarei întâmplări. [...] nouă a fost zărită acu[m] 2Ze Stepanida Darma[...] noscută gazdă de hoţi, [...] un mare şi scump sa[...] mediat ea a fost pusă [...] mărire şi după câtva [...] dat peste ascunzătoare [...] tr'o stradă deseică din [...] hala a Chişinăului loc[...] mai de borfaşi şi apa[...] dându-se la percheziţior[i] sei în toiul nopţii, s'a [...] peste spărgătorul Gh. [...] Niculae Rozmas, tovarăş[ul] cru al lui P. Călugăru, [...] şi peste un mare baza[r de] lucruri, format din [...] scumpe, blănuri, covoa[re], ne, obiecte de bucătăr[ie] rie multă, etc. Totul a f[ost] fiscat şi, împreună cu [...] hoţi, dus la poliţia ju[diciară]. De notat că şeful aceste[i bande] a fost arestat zilele tre[cute] depus la închisoare sp[re] executa un mandat de a[rest].

Cercetările se urmeaz[ă] pentru descoperirea tut[ror] viturilor date de aceastăţ[...]

Turbarea unui capor[al] din reg. 5 artilerie

— El venise în garnizoană, dela Iaşi, unde fu[se] în tratament —

Tecuci, 12 Martie

Ziarul nostru a relatat la timp cum, acum 4 săptămâni, d. căp. Eliescu din reg. 5 artilerie din localitate, a fost muşcat de câinele său, turbat. Plecat imediat la institutul antirabic din Bucureşti, d-sa s'a întors zilele acestea, vindecat.

Fatalitatea a făcut, ca tot în aceeaşi seară, să se afle la d. căpitan şi caporalul Atmajof Gh. din acelaş regiment, care şi el a fost muşcat de acelaş câine. A doua zi, caporalul a fost trimis institutului antirabic din Iaşi. După o şedere de 2 zile de la internarea sa, caporalul devenit suspect, prezentând simptome de turbare. Cercetat în momentele de luciditate, el a declarat că la acest institut i s'au făcut 18 injecţiuni, după cari a fost trimis la regiment. Nefericitul caporal a fost retrim[is] dint la Iaşi. Astăzi, regim[entul] fost instiţiţat oficial de [...] caporalului. Comentarii [...] rabile se fac pe contul In[stitutului] lui antirabic din Iaşi pre[cum] diverse aprecieri, dacă [...] datorit neseveritătii trata[mentului], lipsei de observare a [...] vilor, ori serului alterat.

xox

SINUCIDEREA UNUI SO[LDAT]

Bacău, 13 Ma[rtie]

Soldatul Vasile Clubotar[ul], bat. de pază Focşani, ca[re era] de sentinelă la tunelul Go[rban], postul de pază 17 de pe [...] Adjud-Petru Rares, s'a [...] trăgându-şi un foc de [...] sub bărbie. Moartea i-a [...] fulgerătoare.

Opera urmărită de Franța

— Un discurs al d-lui Daladier —

Paris, 13 (Rador). — D. Daladier, președintele consiliului, a pronunțat, astăseară, un discurs, care a fost difuzat de toate posturile de radiodifuziune din Franța.

D. Daladier sfătuește poporul francez să păstreze o încredere neînvinsă în viitorul Franței, declarând că criza din Franța nici nu poate fi comparată cu aceea în care se sbat numeroase alte națiuni.

Primul ministru al Franței a adăogat că în mijlocul crizei monetare generale, francul păstrează o stabilitate desăvârșită și puternic garantată.

Din luna Februarie și până acum, țara a efectuat o redresare bugetară de aproape 9 miliarde franci, iar amortizarea datoriei publice va atinge anul acesta 3 miliarde și jumătate franci.

Succesul împrumutului lansat astăzi, este sigur.

Franța, — a continuat d. Daladier, — urmărind cu o extremă vigilență evoluția actuală a politicei internaționale, ignorează ura și teama, dat fiind că ea nu tinde să cucerească vreun teritoriu, ci dorește numai ordine și muncă.

D. Daladier a arătat că recentele convorbiri ce au fost la Paris cu d-nii Macdonald și John Simon, i-au permis să aprecieze spiritul clar văzător al ministrilor britanici cu privire la situația europeană.

Primul ministru crede că este sigur că acordul franco-britanic, la care sunt invitate în mod cordial toate popoarele, constituie cea mai sigură garanție de pace în Europa.

Redresarea financiară, renovarea economică, organizarea loială și vigilentă a păcii, iată opera pe care o urmărim și care va fi realizată, — a încheiat d. Daladier.

Contra pielei aspre

Crema Nivea. Preveniți pe cât posibil! — Foarte simplu, se va unge în fiecare seară și înainte de-a merge la aer liber, atât fața cât și mâinile. Vântul și intemperiile nu mai pot influența în rău; pielea Dv. se va menține fină, înviorată, tânără și catifelată.

Numai Crema Nivea conține Eucerita; — no lasă nici-o urmă de luciu unsuros.

Crema Nivea în cutii Lei 16.— — 72.— în tuburi 30.— și 45.—

558 Beiersdorf & Co. S.A.R., Brașov, Strada Iuliu Maniu 39

TELEGRAME DIN STRAINATATE

Conferința dezarmării în greu impas

Divergențe între Anglia și Franța — D. Macdonald se duce la Roma

Geneva, 13 (Rador). — D-nii Macdonald și Boncour au avut după amiază o conferință de o oră.

Se confirmă că d. Macdonald, pentru rezolvarea crizei în care se află conferința dezarmării, intenționează să propună anumite măsuri de dezarmare, care să treacă dincolo de cuprinsul unei convenții minime.

D. Boncour a informat azi pe d. Macdonald că vederile guvernului francez diferă în mai multe puncte importante de vederile d-lui Macdonald.

Tratativele d-lui Macdonald cu șefii principalelor delegații la conferința dezarmării precum și cu biroul conferinței n'au dat până în prezent nici un rezultat. Din această cauză, d. Henderson, președintele conferinței, a hotărît să amâne pentru Joi întrunirile comisiunii generale și a comisiunii politice.

Toate proiectele de care s'a vorbit până acum au fost abandonate, deoarece mai toate delegațiile se opun încheierii unei convenții restrânse, cu atât mai mult cu cât delegația germană a declarat că ar considera un astfel de rezultat al conferinței ca un adevărat eșec, care i-ar reda toată libertatea să se reînarmeze.

După toate aceste întrevederi, se declară, astă seară, că nu se poate încă prevedea orientarea ce vor lua tratativele în curs. După câte se afirmă, nici delegații Statelor Unite nu se arată încântați de propunerea unui front comun anglo-franco-american, dacă acest acord ar trebui să se mărginească la dezarmarea terestră a continentului european și n'ar aavea în vedere dispoziziuni pentru dezarmarea navală.

S'a vorbit eri și astăzi de o întrunire a șefilor delegațiilor engleză, franceză, americană, germană și italiană într'un oraș din nordul Italiei. Astăseară nu se mai vorbește decât de o vizită eventuală a d-lui Macdonald la Roma.

Opoziția Franței

Geneva, 13 (Rador). — In cursul întrevederii de azi, d-nii Macdonald și Boncour au convenit să încerce o nouă sforțare în vederea realizării unui acord general. D. Boncour a făcut însă rezerve exprese asupra unor puncte din programul d-lui Macdonald. D-sa a arătat că Franța nu poate admite să se despartă chestiunea securității de a desarmării și de aceea va susține la conferință planul său constructiv, ale cărui dispoziții esențiale au obținut majoritatea și uneori chiar unanimitatea voturilor, țărilor reprezentate.

Nu este vina Franței, a spus d. Boncour, și nici a majorității statelor europene, dacă planul de asistență mutuală a eșuat prin coaliția statelor care i-au opus a priori un fine de neprimire.

D. Boncour a spus apoi că dacă planul francez de securitate s'ar realiza, Franța ar fi gata să pășească pe calea desarmărilor masive. Dar față de opunerea unora din marile puteri europene și de evenimentele din Germania, Franța nu ar putea adera decât la o convenție minimală de desarmare, asigurând desarmarea în măsura securităților existente și comeportând unele dispoziții pe care Franța le crede indispensabile. Printre aceste dispoziții ar fi transformarea controlului internațional într'o realitate permanentă și existența unei clauze de salvgardare care ar permite semnatarilor să oprească evoluția reînarmărilor Germaniei.

UN PROECT SECRET AL ANGLIEI

Geneva, 13 (Rador). — După convorbirea cu d. Macdonald, d. Paul Boncour a avut o întrevedere cu d. Henderson, președintele conferinței desarmării.

Se afirmă că d. Henderson, în cazul unui eșec al sforțărilor d-lui Macdonald de a scoate conferința din impas, intenționează să supună conferinței un nou proect pentru dezarmare, pe care deocamdată îl ține secret.

D. MUSSOLINI STARUE PENTRU O CONFERINȚA EXTRAORDINARA

Paris, 13 (Ullstein). — „Excelsior" află că d. Mussolini ar încerca să întrunească marile puteri și statele semnatare ale tratatului dela Versailles la o conferință extraordinară la Stresa, Milano sau Turino.

D. Mussolini ar vrea, după cum ar fi comunicat ministrului Franței la Roma, ca această conferință să decidă asupra unei noui împărțiri a teritoriilor din Europa, asupra cărora există neînțelegeri între diferite state.

MINISTRUL DE EXTERNE AL UNGARIEI ÎNTREBAT ASUPRA AVIOANELOR

Geneva, 13 (Rador). — **Azi după amiază, d. Paul Boncour a primit pe d. Kanya, ministrul de externe al Ungariei.**

Reprezentantul din Geneva al agenției „Havas" crede a ști că d. Boncour a pus d-lui Kanya unele întrebări privitoare la importul de avioane militare străine în Ungaria.

Pătrunderea trupelor hitleriste în Renania

— Violarea tratatului dela Versailles —

Londra, 13 (Rador). — Ocuparea de către detașamentele național-socialiste a unor anumite puncte din zona demilitarizată din Renania, a reținut azi diminoață întreaga atenție a cercurilor oficiale engleze.

Cercurile engleze țin să știe dacă trupele acestea trebue să fie clasate în categoria forțelor militare sau a celor polițienești. In primul caz, manifestația național-socialiștilor ar pune în cauză articolele 42 și 43 din tratatul dela Versailles și articolul unu din tratatul dela Locarno, care garantează respectarea primului tratat.

In calitatea sa de semnatară a ambelor tratate, Anglia ar fi chemată să intervină. In al doilea caz, această intervenție nu ar fi justificată.

Pentru a lămuri această chestiune, se examinează toate documentele referitoare la zona demilitarizată, și în special se examinează lucrările conferinței din Boulogne, care precizează importanța forțelor de poliție autorizate în această regiune.

Se mai declară că dealtfel d. Macdonald se ocupă de această chestiune la Geneva și că birourile din Londra ale ministerului de externe sunt însărcinate de d-sa să i pună la dispoziție documentarea necesară.

•

Berlin, 14 (Rador). — Detașamente ale batalioanelor de asalt național-socialiste au ocupat o serie de tipografii ale ziarelor partidului Centrului în Renania.

FRANȚA VA PROTESTA LA BERLIN

Paris, 13 (Rador). — Ziarele anunță că ministerul de externe strânge elementele necesare informației asupra incidentului de la Kehl, unde acum câteva zile un detașament al trupelor de asalt național-socialiste a ocupat, puțin timp, cazărmile din vecinătatea podului de peste Rhin.

Se declară că d. Francois Poncet, ambasadorul Franței la Berlin, va face imediat un demers pe lângă guvernul german pentru a protesta împotriva acestei violări a stipulațiilor tratatului dela Versailles, realtive la zona demilitarizată din Renania.

Ambasadorul Franței va cere guvernului Reichului să ia măsuri ca atare incidente să nu se mai producă.

PREOCUPAREA GUVERNELOR FRANCEZ ȘI BRITANIC

Londra, 14 (Rador). — Incidentul din Kehl formează un obiect de preocupare al guvernului francez. In consecință, acesta s'a adresat guvernului britanic spre a afla cum privește acesta incidentul, în special dacă nu consideră că incidentele din Kehl constituc o călcare a tratatului din Versailles. După cum se știe tratatul interzice pătrunderea de forțe militare în zona demilitarizată.

Guvernul britanic a declarat că înainte de a se pronunța asupra caracterului manifestațiilor din Kehl, ca și a celor din Speyer și Colonia, urmează a se determina măsura în care intruziunea național-socialiștilor reprezintă un act militar.

Pentru guvernul francez chestiunea de a ști dacă trupele național-socialiste urmează a fi considerate ca trupe militare sau ca simple organizații polițienești, este clară, fără posibilitate de echivoc. Germania nu are, în baza tratatului, dreptul de a spori forțele ei polițienești, cari sunt limitate și ele.

Din răspunsul ministerului de externe britanic rezultă de altfel că acesta consideră, ca și guvernul francez, că crearea unei poliții auxiliare, prin incorporarea batalioanelor national-socialiste de asalt, constituie o măsură contrarie tratatelor.

Berlinul luptă pentru introducerea hitlerismului in Austria

Paris, 13 (Rador). — Din Viena se anunță că la Linz a fost o întrevedere între conducătorii mișcării national-socialiste și deputatul rasist german Habitch, care a adus hitleriștilor austriaci ultimele instrucțiuni din parea Berlinului.

Cei prezenti la această întrevedere au declarat că vor lupta prin toate mijloacele pentru răsturnarea regimului Dollfuss-Starhemberg.

UNELTIRILE LUI BETHLEN

Berlin, 13 (Rador). — Cu toate că contele Bethlen, fost prim ministru al Ungariei, a venit în Germania numai spre a ține câteva conferințe asupra Ungariei, a avut totuș, în timpul șederei la Berlin, câteva întrevederi importante.

Astfel, cu ocazia unui dineu la ambasada Italiei, contele Bethlen a expus baronului von Neurath, vederile sale asupra problemei austriace. După d. Bethlen, o unire a Austriei cu Mica Înțelegere trebuie evitată cu orice preț. In altă ordine de idei, contele Bethlen a declarat că Austria este un element important pentru prietenia germano-italo-ungară.

In Germania continuă arestările

Paris, 13 (Rador). — *Presa franceză continuă să se ocupe pe larg de evenimentele din Germania.*

După știrile primite din Berlin, ziarele anunță că pe ziua de azi sunt de semnalat următoarele știri interesante:

Secțiunile de asalat hitleriste au ocupat edificile publice din localitatea Speyer din Palatinatul bavarez. In această localitate s'au trimes importanți funcționari hitleriști, pentru a face să se execute ordinele comisarului Reichului în Bavaria.

Primarul din Frankfurt pe Main a demisionat. Impotriva lui s'a emis mandat de arestare, însă nu a putut fi găsit de poliție.

Deasemeni a fost arestat primarul din Neustadt, care a fost depus la închisoarea centrală.

La Ludwigshafen au fost arestați în mod provizoriu 12 social-democrați, membri ai consiliului de administrație al comunei. Tot aici au fost arestate alte 15 persoane bănuite că ar avea legături cu comuniștii.

La Berlin au fost arestați 10 comuniști pentru faptul că asupra lor s'au găsit arme prohibite. Unii dintre cei arestați se crede că ar fi curieri internaționali ai partidului comunist.

La Berlin, în conformitate cu ultimul decret dat de guvern, administrația societății de tramvaie a interzis funcționarilor săi să poarte cocarde cu vechile culori republicane.

In Bavaria au fost arestați 900 de comuniști.

•

Berlin, 13 (Rador). — *Primarul orașului Brunschwick, social-democratul Boehme, a fost destituit și arestat din ordinul ministerului de interne al Reichului.*

Un comunicat arată că arestarea s'a făcut pentru asigurarea vieței d-lui Boehme, întrucât în fața primăriei se adunase foarte multă lume care protesta împotriva fostului primar.

•

D. Adenauer, unul din frunteași partidului centrului, a fost pus în disponibilitate din postul de primar al orașului Colonia.

D. Adenauer era până acum și președintele Consiliului de Stat al Prusiei și în această calitate unul din cei trei factori competenți să decidă dizolvarea Dietei prusiene.

OPERA DIN BERLIN OCUPATA DE HITLERIȘTI

Berlin, 13 (tel. part.). — *Eri noapte Opera din Berlin a fost ocupată de un puternic detașament de trupe de asalt hitleriste, care a cerut îndepărtarea din post a intendentului Karl Ebert.*

Ca director al Operei a fost numit consilierul comunal național-socialist Matschuk, iar intendent național-socialistul Otto Wilhelm Lange.

Opera continuă să fie ocupată de trupele hitleriste.

DEVASTARI

Berlin, 13 (tel. part.). — La Kaiserslautern hitleriștii au ars, în piața principală, drapelul republican.

Apoi au pornit prin oraș, spărgând geamurile dela marile magazine.

Hitleriștii au pătruns și la tipografia ziarului social-democrat „Freie Presse", unde au spart toate geamurile și au distrus toate mașinile.

SCRIITOR AMERICAN MALTRATAT

Berlin, 13 (Rador). — Ziarele semnalează mai multe noui acte de violență împotriva străinilor. Intre alții, scriitorul american Dalberg, a fost atacat pe Kurfuerstendamm, fiind lovit cu bastoanele de mai mulți național-socialiști.

Consulul general al Statelor Unite a protestat pe lângă autoritățile germane împotriva actului de agresiune săvârșit contra scriitorului american Dalberg.

ARBORAREA DRAPELULUI IMPERIAL

Berlin, 13 (Rador). — De azi dimineață fâlfâie deasupra tuturor ministerelor și pe toate edificiile publice drapelul cu culorile imperiale „negru, alb, roșu" și steagul hitlerist cu svastica.

Clădirile militare au arborat steagul din războiu, negru, alb, roșu, având în centru crucea de fier.

TREI ZIARE SUSPENDATE

Colonia, 13 (tel. part.). — Un puternic detașament de trupe de asalt hitleriste a pătruns azi în clădirea particolului centrului, unde se editau și ziarele centrului „Kölnische Volkszeitung", „Kölnische Lokalanzeiger" și „Kölnisches Tagblatt".

Clădirea a fost sigilată, iar mai mulți directori și redactori ai ziarelor de mai sus au fost arestați.

SE INTERZICE DEVASTAREA MAGAZINELOR

Berlin, 13 (Rador). — *Ministrul de interne al Reichului a cerut miniștrilor de interne ai tuturor țărilor germane, cât și celor opt comisari ai Reichului recent numiți, să reprime cu ultima energie atacurile ce s'ar mai săvârși asupra unor anumite magazine. Aceste atacuri, spune ministrul de interne al Reichului, nu fac decât să aducă prejudicii autorității statului, iar reprimarea lor va aduce renașterea încrederii indispensabile redeșteptării Germaniei.*

TOȚI MEMBRII DINASTIEI HOHENZOLLERN CHEMAȚI ÎN GERMANIA

Londra, 13 (Ullstein). — „Daily Herald" anunță că ex-kaizerul Wilhelm a ordonat tuturor membrilor de parte bărbătească ai dinastiei Hohenzollern să se înapoieze în Germania cât mai urgent posibil.

Fiul ex-kronprințului, prințul Hubertus, care se afla la o vânătoare în Africa, s'a întors imediat în Egipt și a plecat spre Germania.

Ziarul mai află că toți membrii fostei familii imperiale vor intra ca ofițeri în Reichswehr.

UN COMUNICAT OFICIAL

Berlin, 14 (Rador). — Agenția „Wolff" publică comunicatul următor:

Svonurile absurde asupra Germaniei, emanând dela pretinși refugiați și reproduse de anumite ziare străine, după care persoanele arestare ar fi maltratate cu cruzime, în special străinii, sunt tăgăduite în modul cel mai formal de autoritățile competente. Svonurile acestea, răspândite intenționat de dușmanii guvernului national, tind să micșoreze prestigiul și autoritatea acestuia și sunt pe deantregul inventate.

Cancelarul Reichului este ferm hotărît să mențină cu energie disciplina care a fost observată până acum de revoluția națională. Grație măsurilor severe de control, excesele particulare datorite în majoritatea cazurilor provocatorilor, vor fi cu neputință în viitor.

LEGE ADOPTATA DE GUVERNUL DIN HESSA

Berlin, 14 (Rador). — *Dieta din Hessa a adoptat o lege prin care dă guvernului national-socialist depline puteri spre a lua, în cadrul Constituției, toate măsurile financiare, economice și sociale, și a proteguș persoanele și bunurile. Legea este aplicabilă până la 1 Octombrie. Social-democrații s'au abținut dela vot.*

Dieta a ales ca președinte pe deputatul national-socialist Jung și a adoptat proectul de buget pe anul 1933. Social-democrații s'au abținut și dela acest vot.

D. Werner, președintele consiliului, a declarat apoi că guvernul va face o politică care să fie în armonie cu aceea a Reichului, respectând principiul federalismului. Fracțiunea centrului, care a votat pentru d. Werner, a declarat că va susține noul guvern, în speranța că acesta va garanta ordinea și va spori prestigiul Germaniei.

După ședință, social-democratul Adelung, fost presedinte al consiliului din Hessa și deputatul Wedmann au fost arestati „pentru a asigura persoanele lor".

Național-socialiștii au făcut demonstrații ostile în fața magazinelor aparținând evreilor și în fața redacției ziarului centrist „Badischer Beobachter".

DECLRAȚIILE MINISTRULUI GOERING

Berlin, 14 (Rador). — *D. Goering, ministru al Reichului, a declarat că organizațiile naționaliste au procedat în ultimele zile, pentru motive bine cuvântate, la o serie de intervenții în administrațiile municipale, în jurisdicții, instituțiuni de artă și în special în teatre. Odată cu decretul cancelarului dat în ziua de 12 Martie, asemenea intervențiuni au devenit de prisos. In propriul meu resort, a declarat d. Goering, voi proceda eu insumi, în mod sistematic, la o acțiune de curățire, în caz de primejdie să mi se telefonese.*

Sunt convins că populația națională are deplină încredere în acțiunea mea și în consecință ea nu va mai socoti necesar să întreprindă în viitor acțiuni directe.

xox

Plastiras a fugit in Iugoslavia?

Belgrad, 13 (Ullstein). — „Vreme" anunță că generalul grec Plastiras, dictatorul de 24 ore, s'a refugiat în Iugoslavia și se află ascuns la un amic în Macedonia iugoslavă.

Oficial se comunică, că autoritățile nu știu nimic despre sosirea generalului Plastiras în Iugoslavia.

Chinezii atacă pe japonezi

Tokio, 13 (Rador). — Un detașament de 1.000 soldați chinezi a trecut linia marelui zid chinezesc pătrunzând în Jehol, în dreptul localității Hsifenhu.

Trupele chineze au atacat trupele japoneze, care au pierdut 50 de soldați. Lupta a durat două ore. Chinezii s'au retras lăsând pe teren 150 de morți și numeroase mitraliere și mortiere de tranșee.

•

Din Karbin se anunță că trupele neregulate chineze din provincia Jehol provoacă îngrijorarea cercurilor japoneze și manciuriene din acea regiune. Bandiții chinezi, profitând de campania din Jehol, au reluat lupta lor de guerilla, într'o largă măsură.

Se semnalează că o coloană de 1000 bandiți chinezi a atacat garnizoana japoneză din Tangning, retrăgându-se numai după o luptă crâncenă, care a ținut mai multe ore. Din ambele părți au căzut mulți morți și răniți. Un alt grup de 300 bandiți chinezi a atacat localitatea Suifen din Manciuria orientală. Ei au fost respinși cu mari pierderi.

Băncile americane își redeschid ghișeele

LA BURSA LONDREI S'AU RELUAT TRANSACȚIILE IN DOLARI

Londra, 13 (Rador). — Comitetul de bancheri al bursei din Londra s'a întrunit, azi dimineață, și a hotărît ca începând de după amiază, să se reia tranzacțiunile în dolari.

La reluarea cotării dolarului la bursă, această operație s'a produs în condițiuni bune, întrucât dolarul a fost cotat între 3,43 și 3,45.

Reluarea tranzacțiilor asupra dolarului american, a produs o impresie favorabilă.

LA BURSA PARISULUI

Paris, 13 (Rador). — La bursa din Paris dolarul nu a fost azi cotat oficial.

S'au făcut totuși cereri oficioase la cursul de 25,30 și oferte la cursul de 25,40.

Politica externă a noului guvern grec

Atena, 13 (Rador). — D. Maximos, noul ministru al afacerilor străine, primind pe reprezentanții presei, a declarat următoarele:

„Guvernul elen, credincios principiilor stabilite prin pactul Societății Națiunilor și prin pactul Kellogg, va face toate sforțările în domeniul politicei externe, pentru consolidarea principiilor cuprinse în cele două pacte, încurajând totdeodată orice inițiativă care tinde la consolidarea păcii".

După ce a relevat relațiunile amicale pe care Grecia le are cu toate statele vecine, d. Maximos, răspunzând unei întrebări pusă de corespondentul unui ziar, a declarat:

„Din fericire litigiile dintre Grecia și Bulgaria sunt de ordin economic. Nici un diferend politic nu ne desparte cele două țări. Avem dorința să ajungem la soluționarea și lichidarea tuturor chestiunilor pendinte dintre Grecia și Bulgaria, în așa fel ca să putem stabili pe baze solide amiciția și colaborarea politică dintre cele două țări, cari au atâtea interese comune. Aceeași comunitate de interese există între Grecia și vecina noastră Albania. Ne vom sforța să soluționăm de asemenea cele câteva chestiuni cari sunt încă în suspensie între Grecia și Albania, pentru a ajunge la o colaborare și mai strânsă cu această țară amică".

Fiind întrebat asupra Micei Înțelegeri, d. Maximos a răspuns:

„Orice sforțare care tinde la consolidarea păcii și care este conformă cu scopul urmărit de Societatea Națiunilor, are toată simpatia noastră. De altfel, raporturile excelente pe cari le întreținem atât cu cele două mari puteri mediteraneene, cât și cu vecina noastră dela nord, Iugoslavia, precum și asigurările pacifice cari au fost făcute în repetate rânduri din toate părțile, ne permit să privim viitorul senin și optimist".

Nouii ambasadori ai Statelor-Unite

Washington, 13 (Rador). — *Președintele Roosevelt a numit pe d. Jesse Strauss în postul de ambasador al Statelor-Unite la Paris, iar pe d. Robert Bingham în postul de ambasador la Londra.*

xox

Nouii cardinali

Cetatea Vaticanului, 13 (Rador). — *Monseniorul Dolci, fost nunțiu papal la București, a fost confirmat cardinal în ședința de azi a consistoriului cardinalilor.*

Tot azi a fost numit cardinal și arhiepiscopul dr. Innitzer din Viena.

Azi au fost confirmați în total 6 noui cardinali.

xox

Regiunea bântuită de cutremurul din California

Londra, 13 (Rador). — Ultimele știri din California arată că seismul s'a produs într'o regiune de 200 mile lungime și 300 mile lărgime, în care locuiesc două milioane de persoane.

Cu prilejul catastrofei, Suveranul Marei Britanii a trimes președintelui Roosevelt un mesagiu de simpatie.

•

Los Angeles, 13 (Rador). — In regiunea devastată de cutremur se simte lipsă de combustibil și de apă.

Sunt temeri că printre zecile de mii de refugiați se vor declara epidemii.

De ce să luați . . . . ?
De ce să dați copiilor Dv.?
UNTURA de PEȘTE
Medicament grețos și indigest
ELIXIR PANGADUINE
din extrase de ficați de morun delicios la gust conține toate principiile active din
UNTURA DE PEȘTE
și e de patru ori mai activ
La toate Farmaciile și Drogueriile LEI 190.— Flaconul mare. 1467

Clopote Policandre și Steșnice bisericești
NICOLAE IONESCU
Cea mai mare fabrică din țară furnizor al Curții Regale și al Sfș. Patriarhii.
Splaiul Unirii 75 și Strada Pitagora 20 București (Telefon 354/36. Succursale Craiova, R. Vâlcea, Cluj, Iași, Chișinău
Rădăuți. Se găsesc în depozit gata circa 300 clopote în permanență.

VIȚE ALTOITE POMI FRUCTIFERI
și alte produse de pepiniere furnizează în calitate superioară
PEPINIERELE ȘTIRBEY
Buftea, Jud. Ilfov.
2544 Cereți catalogul

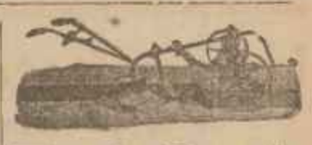

Rud. Sack
Pluguri pentru vițe cu unul și mai multe brăzdare
Pluguri ptr. tracțiune motrică
Pluguri de vie
Rariițe, Prășitoare
Grape fixe și flexibile
Țesale de buruieni
Grape cu discuri
Cultivatoare
Semănători în rânduri
pentru tracțiune animală și motrică în toate mărimile.
Fiare de plug
și piese de schimb originale
FURNIZEAZA:
Uzinele RUD. SACK
SOC. ANON.
Str. Batiste 14 bis, București

ASOCIAȚIA ROMANCELOR SATMĂRENE, — SATU-MARE

CONVOCARE

No. 12/1933.

Asociația Romăncelor Sătmărene prin prezenta vă invită la ADUNAREA GENERALĂ ORDINARA ce va avea loc în ziua de 26 Martie 1933 în sala cea mare a PRIMARIEI, orele 11 a. m. cu următoarea

ORDINE DE ZI

1) Cuvânt de deschidere; 2) Darea de seamă a secretarului; 3) Contul de gestiune pe anul 1932; 4) Descărcarea Comitetului; 5) Bugetul anului 1933 și votarea lui; 6) Complectarea Comitetului; 7) Inscrierea noilor membrii; 8) Eventuale propuneri.

Satu-Mare, la 10 Martie 1933.

COMITETUL ADMINISTRATIV

6230

Niciodată nu te înșeală
KOPROLUL
ciocolata purgativă gustoasă

La cabinetul medical „SALVATOR", vechii specialiști din 1900 vindecă radical și fără durere
BLENORAGIA
CRONICA, prostatite, metrite, ovarite, prin curenți electrici de diatermie (Dr. Roucayrol)
Electroliză pentru stricturi
Boale de Piele și Sifilis
Controlul diagnosticului prin
ANALIZA SÂNGELUI
reacțiile: Wassermann, Hecht, Meinicke
ULTRAMICROSCOPIE
p. cunoașterea cancerului sifilitic
Cons. 11—1 și 6—9, tel. 333/81
9, PASAGIUL ROMAN, 9
Intrare discretă
Aproape Palatul Regal București

„UNIVERSUL" ÎN ŢARA

Vizita d-lui Puaux, ministrul Franţei, la „Cele Trei Crişuri", din Oradea

Cu ocazia vizitei la Oradea, unde a ţinut o conferinţă, d. ministru al Franţei, Gabriel Puaux, a vizitat şi sediul reuniunii „Cele Trei Crişuri", din Oradea, această instituţie de cultură românească, care de 14 ani lucrează în Ardeal, şi a isbutit, cu atâtea sacrificii şi atâta frumoasă lucrare patriotică, să creeze o conştiinţă românească, în ţinuturile odinioară înstrăinate. D-sa, însoţit de monseniorul Barral, a fost primit de membrii comitetului, în frunte cu d. colonel George Bacalogiu, prog. Al. Angelescu prof. G. Sofronie, dr. Gădău.

D. Gabriel Puaux a admirat opera săvârşită de reuniunea „Cele Trei Crişuri", şi s'a oprit cu un deosebit interes asupra obiectelor de artă, asupra documentelor culturale, asupra frumoaselor mărturii a multor personalităţi de seamă. În frunte cu M. S. Regele Carol II, care au consacrat activitatea reuniunii.

Biblioteca centrală, săliile unde stătea obiecte reprezentative ale artei şi culturii româneşti se află strânse cu atâta preţuire şi patriotică îngrijire au fost astfel obiectul unei binevoitoare atenţiuni din partea ministrului francez.

La plecare, d. Puaux a ţinut să-şi cristalizeze omagiul său în aceste cuvinte scrise în registrul de onoare al reuniunii.

„În amintirea unei vizite la Oradea, toate urările mele pentru admirabila operă care a făcut totdeauna un larg loc prieteniei franco-române"

Gabriel Puaux
ministrul Franţei

Iar monseniorul Barral, care a însoţit pe ministrul Franţei în această vizită, a scris următoarele frumoase cuvinte: „Opera unui om şi onorarea unei idei".

Universitatea săsească

— Organizarea şi rolul ei —

Imprejurările ridică o chestiune actuală, aceea a averii numită *Universitatea săsească*, care de sute de ani formează un neîncetat proces între românii din sudul Ardealului şi saşii din Ardeal.

După venirea saşilor în Ardeal, prin diploma regelui Andrei II (1224) s'a dat saşilor *„în folosinţă"* un pământ şi nişte păduri, care aparţineau românilor, căci însuşi regele le numeşte „silva et terra Vlachorum", pământul şi pădurea românilor.

Saşii însă în mod abuziv au înlăturat pe români dela folosinţa acestor pământuri, care se numeau *„fundus regius"*, teritoriu regesc, încercând încetul cu încetul să se transforme din uzufructari în proprietari exclusivi.

Organizarea politică a saşilor în „scaune", duce la o grupare a celor 7 scaune: Orăştie, Nocrich, Sebeş Rupea, Miercurea, Sighişoara şi Ciucul Mare, în jurul provinciei Sibiului, la care se adaogă mai târziu cele 2 scaune: Mediaş şi Seica, cum şi districtele Braşov şi Bistriţa.

Toate aceste organizaţii încep să se adune în comun spre a discuta interese generale şi astfel reunirea acestor comunităţi mai mici îşi ia numele de *Universitas Saxonum* (comunitatea saşilor). Mai târziu universitatea săsească se chiamă numai reprezentanţa, adunarea, care se întrunea odată ori de două ori pe an. Oficial, universitatea săsească e recunoscută la 1486 de regele Mateiu.

Această organizare îşi ia un rol politic de conducere exclusivă a ţării în care locuesc şi pe care o numesc *Sachsenland* (ţara saşilor), deşi erau în minoritate. Universitatea pune impozite, face chiar un corp de legi pentru ţara saşilor, este instanţa de judecată supremă, for suprem religios al luteranismului săsesc, se ocupă de biserică şi şcoală, dar mai ales de comerţ şi industrie. Greutăţile din ce în ce mai mari ale regilor unguri, cum şi ale împăraţilor Austriei fac ca saşii să-şi întindă privilegiile.

Starea de înflorire a universităţii durează dela 1526 (căderea Ungariei sub turci) până în prima jumătate a sec. XVIII având punctul culminant la 1691, când obţine diploma împăratului Leopold, prin care îi se confirmă vechile privilegii şi se stabileşte din nou că în Ardeal sunt numai 3 naţiuni recunoscute: ungurii, saşii şi secuii. În acest timp se înţelege uşor ce tratu duceau românii *„toleraţi din cauza folosului ce aduc"*, caşi vitele de jug.

Cu venirea Mariei Tereza şi a fiului său Iosif II pe tron, soarta românilor se mai îmbunătăţeşte şi se iau contra saşilor o serie de măsuri. Între altele se respinge de Curtea Imperială pretenţia lor asupra *proprietăţii* teritoriului regesc, proclamându-l ca proprietate a Coroanei, cum era şi la 1224, când li s'a dat în folosinţă. Românii obţin oarecari drepturi civile, de care erau lipsiţi până acum, anume dreptul de a cumpăra proprietăţi în ţara saşilor, de a ocupa funcţii comunale etc.

Dela 1796 universitatea săsească este preşidată de judecătorul Sibiului, care ia numele de Comes (Comite) al saşilor.

LEGEA LUI COLOMAN TISZA

Situaţia a durat, cu diferite schimbări în bine sau în rău pentru saşi, până la 1876, când guvernul ungar, prin contele Coloman Tisza face o lege, care este şi azi în vigoare, prin care se spune clar că universitatea săsească nu mai are niciun rol politic sau judecătoresc, ci rămâne numai ca *autoritate culturală*, că banii proveniţi din averea ei se vor întrebuinţa exclusiv în scopuri culturale şi că „veniturile averii universităţii „sunt a se întrebuinţa în favoa„rea *întregii populaţii posesoare* „a proprietăţii fără deosebire de „religie şi limbă".

Preşedintele adunării este prefectul Sibiului, care la numele de Comes Săsesc.

DUPĂ UNIRE

Astăzi, populaţia pe acest teritoriu este de 249.942 saşi faţă de 366.092 români. Totuşi, numărul deputaţilor români în universităţi, la 1918, erau 2, pe când saşi 18, din cauza sistemului electoral ungar, unde cea mai mare parte de români nu aveau drept de vot. După unirea cu România, de 15 ani saşii nu au mai făcut alegeri pentru universitate (care se fac din 3 în 3 ani), fiindu-le teamă că prin votul universal vor fi majoraţi de români.

Averea, în marea ei majoritate o întrebuinţează în scopuri exclusiv săseşti, dând o sumă ridicolă pentru români. În 1919 au obţinut dela consiliul dirigent, ca contrar legii, preşedinţia universităţii să n'o aibă prefectul de Sibiu, ci un comes săsesc, până de curând Wallbaum, astăzi decedat. Din aceste motive domneşte în populaţia românească depe teritoriul regesc mare fierbere, mai ales că saşii umblă chiar în momentul de faţă să obţină dela guvernele româneşti anularea drepturilor obţinute cu mari lupte dela unguri prin legea din 1876. De aceea populaţia românească, şi azi încă oropsită, cere stăruitor guvernului:

1) Aplicarea pe mai departe a legii ungureşti din 1876, azi încă în vigoare, dar o aplicare sinceră, în litera şi spiritul ei. Contra acestei cereri saşii nu se pot plânge, întru cât legea e făcută de vechii lor tovarăşi de privilegii, de unguri.

2) Să se ordone imediat facerea alegerilor pentru reprezentanţa universităţii, conform legii din 1876, pe baza listelor electorale pentru Cameră.

Circumscripţiile electorale să rămână aşa cum le-a stabilit Coloman Tisza, spre a nu se spune că guvernul român, ar avea interes să influenţeze rezultatele prin schimbarea configuraţiei circumscripţiilor electorale.

3) Întrucât comesul săsesc, numit contrar legii de Consiliul Dirigent, a încetat din viaţă, să se reintre în legalitate, lăsându-se desfiinţat acest post şi dându-se preşedinţia universităţii prefectului de Sibiu.

4) Să se institue o comisie, în care pe lângă membrii universităţii să ia parte, şi delegaţi ai ministerului de interne, tutorele legal al universităţii, care comisie să cerceteze gestiunea Asociaţiei dela 1918 până azi.

5) *Să se revizuiască fundamental cadrul funcţionarilor universităţii, astăzi exclusiv saşi, dându-se proporţional locuri şi românilor.*

6) *Să se revizuiască de minister contractele încheiate cu chiriaşii şi arendaşii universităţii.*

7) *Ministerul de interne să-şi exercite dreptul său de control, conferit de legea în vigoare.*

8) *Să se numească o comisie de jurişti şi istorici, care cunosc în fond această problemă, ca să studieze amănunţit chestiunea şi să dea o deslegare legală dreptului de proprietate asupra acestei averi.*

Guvernele româneşti, pentru bilduri de linte al câtorva mii de voturi săseşti pe care la fiecare alegere şi le negociază, să nu-şi lase în părăsire fraţii, căci aceasta ar însemna o crimă naţională.

Prof. Nicolae S. Ionescu
fost prefect şi deputat Tg.-Mureş

Concursurile de ski dela Abrud

Duminică, 18 c., vor fi la Abrud câteva concursuri de ski interesante, organizate de bat. 5 vân. de munte „Avram Iancu".

Probele ce se vor disputa sunt următoarele:

1) Cursă de fond pentru juniori dela vârsta de 12—18 ani, pe distanţa de 10 km.

2) Cursă de fond pentru seniori categoria „a" dela 18—32 ani, pe distanţă de 18 km.

3) Cursă de fond pentru seniori categoria „b" dela 32 de ani în sus, pe acelaş traseu.

4) Cursa de slalom pentru seniori, categoria „a" şi „b", pe distanţa de 4 km.

Din Tg. Mureş

CONFERINŢA. — D. docent universitar dr. Liviu Câmpeanu, directorul spitalului Gh. Mârzescu din Braşov, autorul unui tratat de chirurgie pulmonară, a fost invitat în diferite centre ale ţării, să ţină o serie de conferinţe. D. prof. Daschievici, preşedintele soc. „Tinerimea Română" din Tg.-Mureş, a invitat pe d. dr. Câmpeanu pentru ziua de Sâmbătă 13 Martie să ţină o conferinţă în localitate.

Conferenţiarul va vorbi la ora şase seara în sala palatului cultural din Tg.-Mureş despre „Mijloacele de combatere a tuberculozei pulmonare". Conferinţa va fi însoţită de proecţiuni.

Tragi-comică
Încercare de sinucidere la Cernăuţi

Cernăuţi, 12 Martie

Trecătorii de pe str. Ştefan cel Mare din Cernăuţi, au fost ieri martorii unui spectacol tragi-comic şi neobişnuit: pe unul care încercase să se spânzure, el l-au văzut fugind pe stradă cu funia de spânzurat la gât şi urmărit de aproape de doi agenţi poliţieneşti.

Copleşit de emoţia clipelor de disperare sufletească prin care trecuse candidatul la sinucidere şi obosit de goana pe străzile oraşului, urmăritul a fost ajuns la intersecţia străzii Ştefan cel Mare cu str. Mărăreşti şi a fost condus de agenţii forţei publice la poliţie.

Interogat de comisarul de serviciu el a făcut următoarele mărturisiri:

O IUBIRE NENOROCITĂ

Se numeşte Emil Heilinger, este mecanic la c. f. r. şi locuieşte în str. Zimbrului 9.

În acest imobil are o locuinţă, pe care o împărţia cu iubita sa Ana Cuvaciuc, lucrătoare.

Pătruns de profundă afecţiune faţă de iubita lui şi stăpânit de un nestârmurit sentiment de gelozie, Heilinger a dat prilej de certuri nenumărate, de pe urma cărora iubita lui a hotărît să-l părăsească.

Nevoind să ţină seamă de rugămintile disperate ale lui Heilinger şi de promisiunea solemnă de a n'o mai persecuta cu scenele sale de gelozie, Ana Covaciuc s'a hotărît totuşi să-şi părăsească amantul şi chiar l-a părăsit ieri.

Reintors dela serviciu acasă şi constatând că amanta l-a părăsit, luându-şi lucrurile ei, Heilinger a fost cuprins de un subit acces de disperare şi a decis să se sinucidă.

După ce a scris 3 scrisori, dintre cari una adresată părinţilor şi alta fostei sale iubite, Heilinger a luat o frânghie şi s'a spânzurat de cârligul din mijlocul plafonului.

SALVAREA ŞI FUGA

Spre nebănuita fericire a sinucigaşului, chiar în acel moment a intrat în camera lui Heilinger ordonanţa unui ofiţer, locuind în acelaş imobil, şi văzându-l pe mecanic spânzurat de cârligul plafonului, a avut prezenţa de spirit şi curajul momentului de a tăia frânghia şi de a turna o cană de apă peste Heilinger, care aproape numai da semne de viaţă.

Văzându-l în starea aceasta ordonanţa a părăsit camera spre a da alarma şi a veni în ajutorul lui.

Sinucigaşul revenindu-şi în fire şi constatând că trăieşte, că este stropit cu apă şi că în coridorul locuinţei se aud voci agitate, fără a mai sta pe gânduri a deschis o fereastră spre stradă, a escaladat-o şi a luat-o la fugă pe stradă.

Congresul naţional de tuberculoză dela Cluj

Cluj, 13 Martie

În zilele de 3, 4 şi 5 Iunie a.c. se va ţine la Cluj cel de al 2-lea congres naţional de tuberculoză. Prinul a avut loc în 1931 la Bucureşti sub înaltul patronaj al M. S. Regelui.

Problemele ştiinţifice dezbătute la acest congres vor fi următoarele: Debutul tuberculozei pulmonare la adult şi diagnosticul ei. (Raportor docent dr. Daniello Cluj; coraportori: docent dr. M. Nasta şi d-nii A. Lazcanu şi A. Georgescu, Bucureşti). Antrodeza în tratamentul coxitei tuberculoase. (Raportori: prof. dr. I. Iacobovici şi docent dr. Nichita, Cluj). Principiile de organizare ale armamentului antituberculos cu privire specială la condiţiile din România. Raportor dr. Irimescu, Bucureşti.

În afară de însemnătatea ştiinţifică de primul ordin, (combaterea tuberculozei este pentru România o problemă de cea mai mare actualitate), acest congres oferă prilejul unei propagande publice în favoarea campaniei antituberculoase. Este un fapt bine cunoscut azi, că fără concursul material şi moral al întregei societăţi nu se poate realiza o profilaxie efectivă a plăgilor sociale îndeosebi a tuberculozei. La noi marele public se desinteresează complet de aceste probleme sociale fiindcă nu le cunoaşte însemnătatea. Orice ocazie ce ni-se oferă de a-i trezi din indiferentismul în care se complace este bine venită.

Cu ocazia congresului dela Cluj se va organiza pentru public o expoziţie despre tuberculoză şi combaterea ei cu material intuitiv pus la dispoziţie de diferitele instituţe de igienă şi ministerul sănătăţii. Această expoziţie va avea loc în sala mică a prefecturii şi va fi deschisă tot timpul congresului. În afară de asta, d. dr. Irimescu, promotorul luptei antituberculoase dela noi, va face în sala mare a prefecturii o conferinţă publică cu titlul: „Tuberculoza boală curabilă şi evitabilă". Tot cu această ocazie, se vor distribui şi foi volante cu instrucţiuni privitoare la prevenirea acestei boli.

Cercurile medicale din Cluj, în frunte cu d. profesor univ. Iuliu Haţieganu şi d. dr. L. Daniello fac pregătiri întinse pentru reuşita congresului.

Citiţi:
„Ziarul Ştiinţelor şi al Călătoriilor"

Inaugurarea expoziţiei de propagandă turistică la Cluj

O DATORIE NAŢIONALĂ LA GRANIŢĂ

— Trierea funcţionarilor minoritari din serviciul Statului —

Careii Mari, 11 Martie

Pericolul ce-l prezintă pentru siguranţa de stat funcţionarii minoritari cari au pătruns până în cele mai înalte posturi de încredere, divulgând secretele organizaţiilor comuniste cu care au intrat în legături, se pare că nu a oferit suficiente dovezi pentru a se trece la o rapidă verificare a funcţionarilor minoritari. Cangrena însă nu a fost definitiv vindecată prin trimiterea acelora din centru prinşi în faţa instanţelor judecătoreşti. Purificarea în ce priveşte poşta şi telegraful e necesară pe tot întinsul ţării dar mai grabnic la periferii, căci iată cum se prezintă situaţia la poşta din Careii Mari.

Funcţionarii cari ocupă posturile de cea mai largă încredere sunt ungari ce nu cunosc limba. Viaţa şi-o duc în cercuri maghiare şovinişte. De a binevoi trec la clubul politic irredentist. Duc o viaţă largă în cheltuieli ce dau de bănuit provenienţa fondurilor şi legăturile cu persoane de peste graniţă sunt şoptite cât mai des, deşi nimeni nu se sesizează. Cu toate ordinele confidenţiale date de directorul general al poştelor pentru a se încredinţa posturile de încredere funcţionarilor români, totuşi d. dirigintele asă a se porinda pe la telegrame şi corespondenţă funcţionarii ungari.

Este oare postul de diriginte de poştă pe care-l conduce în Careii Mari d. Iuliu Jurenţiu de neînţeles din punct de vedere naţional şi trebue tratat cu indiferenţă de siguranţa de stat?

Este permis unui şef de oficiu important ca d-sa, că după ce personal s'a instrăinat prin căsătorie ducând o viaţă familiară ungurească sub toate aspectele să-şi maghiarizeze şi biroul ce-l conduce? Îi este permis să se dispenseze de funcţionarii români pentru a se înconjura numai de funcţionari ungari? Îi este permis ca să protejeze funcţionarii ungari, iar românilor să le ceară serviciu de surghiun, pentru ca în cele din urmă să-şi ceară bieţii funcţionari români transferarea, iar ei să-şi plaseze funcţionarii ungari în acele servicii?

De ce nu s'a sesizat de grava situaţie în care s'a situat — fără îndoială că are sprijin mare în cercurile conducătoare naţional-ţărăniste — şi să dea ascultare ordinelor directorului general ai poştei or în ce priveşte noua orânduire a funcţionarilor la posturile de încredere? Scuza ar fi că nu are români?

Să ceară transferarea funcţionarilor ungari ce nu cunosc limba română şi să-i înloculască cu români.

Aceste ne vom gândi curând cu o reţea de spionaj în serviciul Ungariei tolerată de cei ce au răspunderea serviciilor, cari nu s'au făcut datoria la timp raportând situaţia. Numai asa se va putea preveni o situaţie care mai târziu ar complica lucrurile. Vom urmări de aproape activitatea de purificare a serviciilor noastre de stat din localitate, convinşi că ne facem datoria de buni români.

Vastă escrocherie cu o loterie fictivă

— Condamnarea escrocilor —

Braşov, 14 Martie

Pentru plasarea unor bilete de loterie germană, doi saşi, cari se dădeau drept reprezentanţi pentru România ai firmei „Korty", cutreerau judeţele Braşov, Făgăraş şi Sibiu, vânând cetăţenilor saşi lozurile loteriei, înfiinţată, spuneau ei, pentru realizarea unor fonduri de propagandă naţional-germană.

În felul acesta, falşii agenţi Reihold Greger şi Adolf Roth, apelând la sentimentele patriotice ale minorităţii săseşti, au reuşit să plaseze un număr considerabil de bilete.

După data tragerii, pe care ei o fixau adlibitum, se prezintau din nou cumpărătorilor, anunţându-i că prin lozul no. X, au câştigat sume ce variau între 100.000 şi 1.000.000 lei.

Spre a preda aceste câştiguri fictive, Greger şi Roth pretextau că prezenţa lor la Viena, ca reprezentanţi, pentru România, e absolut necesară, ca să ridice sumele câştigate. Spuneau apoi că formalităţile ridicării mai implică şi executarea unor obligaţii şi anume plata de impozit, taxele vamale, plus deplasarea lor şi forţau pe cetăţenii saşi să le încredinţeze anticipat sume importante. Astfel ingenioşii escroci au luat sume până la 70.000 lei, cum este cazul unei moaşe din Bod. Fireşte, că după plecarea lor, vestea câştigului la loteria din Viena rămânea doar o simplă poveste.

Reclamaţiile celor escrocaţi, au determinat organele poliţieneşti să aresteze pe escroci, ceeace s'a şi întâmplat anul trecut.

Procesul lor s'a judecat azi la tribunalul Braşov, secţia II. După rostirea rechizitoriului şi pledoariile apărării, susţinute de d-nii dr. Botos şi dr. Gherasim Olaru, tribunalul a pronunţat sentinţa prin care Reihold Gregor este condamnat la un an închisoare, iar Adolf Roth, la şapte luni, plus amenda de 2000 lei, considerându-li-se timpul stat în preventie.

Despăgubirile celor înşelaţi rămân ca să fie fixate în procesul civil.

Ştiri diferite

SATULUNG

SCANDAL EVITAT. — Duminică, la adunarea generală a societăţii „Izvorul" din localitate, A. Conduleţ, împreună cu Nicolai Barbu şi Dumitru Stroe au ameninţat pe reprezentanţii presei din Capitală, cari se aflau în sala de întrunire. Ca să evite scandalul, ziaristii a trebuit să se retragă. E regretabil că sunt lăsaţi să pătrundă într'un local de cultură cum e „Casa de citire", persoane cari nu cunosc nici cele mai elementare reguli de bună cuviinţă.

GRIPA. — În ultimul timp gripa face ravagii. Foarte mulţi locuitori din localitate cât şi din împrejurimi au căzut bolnavi de această boală.

DEVASTARE. — Şeful postului Cernatu, serg. instructor Voicu Marin a prins nişte ţigani devastând stobarele locuinţelor din Cernatu. Ei se numesc: Neculai Golei, Bega Ferenţ şi I. Rădăşan, toţi din Turcheş.

Cu actele dresate au fost trimişi în judecată.

CE-I CU SANATORIUL P. T. T.? — În toamna anului trecut organele superioare P. T. T. hotărâseră construirea unui sanatoriu pentru funcţionarii P. T. T.-işti, într'o localitate climaterică. Un funcţionar dela P. T. T. sosit în localitate, a cumpărat un minunat teren în marginea comunei, la poalele unei păduri de brad.

S'au făcut toate formalităţile ca în cel mai scurt timp să înceapă construcţia care ar fi costat înca 20 milioane lei. Disponibil erau vreo 12 milioane şi restul urma să se acopere de funcţionari.

Au trecut câteva luni şi nu se mai vorbeşte despre acest proiect. Oare nu mai există fondurile? Credem că ar fi binevenit a se face lumină.

TURDA

FOC. — Într'una din zilele trecute, în urma unui scurt circuit au aprins draperiile locuitorului Csicsirü din calea Ferdinand.

Pompierii fiind anunţaţi din timp au soseşte faţa locului şi au stins incendiul.

Pagubele sunt foarte mici.

DELA POLIŢIE. — În ziua de 10 Martie, s'a desbătut la Curtea de apel din Cluj procesul intentat comisarului Marcu Victor pentru că în ziua de 14 Noembrie 1931, ar fi bătut grav pe şoferul Eugen Iohan.

În faţa Curţii era prezent aproape întregul aparat poliţienesc din Turda, negând toate acuzaţiunile aduse comisarului.

OMOR DIN IMPRUDENŢA. — Copilul Sebeni Nicolae din Câmpeşti voind să-şi scoală revolverul încărcat din buzunar, smucind de el arma s'a descărcat ucigând pe loc pe propia sa mamă.

Parchetul a încuviinţat înmormântarea.

FĂGĂRAŞ

CONDAMNAREA UNUI CRIMINAL. — Tribunalul în completul d-lui preşedinte Constantin Theodoru asistat de d. judecător Constantin Motet, grefier Ioan Băcanu, fotoliu ministerului public fiind ocupat de d. procuror, şef al parchetului, Aradie Dima, a judecat procesul de crimă, săvârşită de Francisc Toth. În toamna anului trecut, Toth a ucis cu o lovitură de briceag pe locuitorul Efrim Orzan din Veneţia de jos, pentru că aflându-se într'o cârciumă din Comăna de jos, victima a întrebat pe fiul criminalului „dacă se mai trag clopotele în Budapesta". Fiul povestind faptul tatălui său, acesta cu un briceag înfipt în inimă a răpus pe românul Efrim Orzan.

Trebue notat că atât în Veneţia cât şi în Cămana, nu există nici o familie maghiară. Francisc Toth şi fiul său fuseseră angajaţi ca păstori la vite.

Acuzatul a fost condamnat la 8 ani temniţă grea, excluderea dela funcţiuni pe toată viaţa şi 60.000 lei despăgubiri civile, soţiei victimei.

Sentinţa a făcut o foarte bună impresie în public.

SALONTA

ADUNARE GENERALĂ. — Societatea „Altarul" a femeilor ortodoxe române îşi va ţine adunarea generală în ziua de 19 Martie, la şcoala primară de stat, cu următoarea ordine de zi:

Darea de seamă asupra activităţii asociaţiei.

Situaţia financiară şi diferite propuneri.

DELA „ASTRA". — Despărţământul din Solonta al Astrei şi-a ţinut adunarea generală în 12 Martie, în sala şcoalei primare, cu următorul program:

Cuvânt de deschidere şi raportul preşedintelui.

Alegerea preşedintelui.

Alegerea comitetului şi a biroului.

Eventuale propuneri.

Întrunindu-se un număr restrâns de membri, s'a hotărît amânarea adunării, cu acelaş program, pentru Duminica viitoare.

BRAN

ADUNAREA GENERALĂ A SOC. „ASTRA". — Membrii „Astrei", din Bran, sunt convocaţi la adunare generală Duminică 19 Martie, ora 3 d. a., în sala şcoalei primare din Bran-centru.

Se va alege şi noul comitet.

Adunarea se va ţine cu orice număr de membri prezenţi.

AGRESIUNE. — Primarul Ion Gh. Zichil, din Moeciul de jos, a fost dat în judecată pentru scandal şi lovire. Primarul, în stare de beţie, a sărit asupra ţăranilor Gh. Munteanu, Gh. I. Neculescu şi I. I. Schneider, lovindu-i cu ciomagul.

MOARTE SUBITĂ. — Săteanul Gh. Munteanu, zis Negăţ, din Moeciul de jos, pe când se ducea la lucru, a căzut în drum şi a murit subit.

DIVERSE. — Ziarul „Universul", atât la abonaţi cât şi la depozitar, soseşte cu 2—3 zile întârziere în localitate.

Rugăm să se ia măsuri.

CLUJ

SUSTRACŢIUNE. — D. judecător de instrucţie Barbateiu a terminat cercetările în cauza lui Aurpitz Sighismund, proprietarul restaurantului „Grand", denunţat de soţia lui Ioan Abrudan şi Klein Iacob, pentru sustragerea unei cauţiuni de 40.000 lei. Ordonanţa definitivă de dare în judecată a fost înaintată tribunalului, care urmează să fixeze termenul de desbatere.

BĂTAIE. — Gr. Cheţan, în vârstă de 20 ani, din str. Spitu Haret 12, s'a luat la ceartă şi la bătaie cu servitorul Oraşi Franciscu, rănind grav pe acesta cu cuţitul. A intervenit poliţia, care a arestat pe agresor.

Victima a fost transportată de „Salvare" la clinică.

DELA SERVICIUL SANITAR. De vre-o câteva săptămâni, serviciul sanitar al oraşului lucrează la întocmirea unei statistici despre numărul naşterilor şi al deceselor întâmplate la Cluj, în decurs de zece ani.

Va fi singura statistică de acest fel, ce a fost întocmită în Ardeal după unire.

CONDAMNATĂ. — În faţa judecătoriei de ocol, s'a desbătut procesul femeii Rozalia Szilagy, dată în judecată pentru vagabondaj. Ea a fost condamnată la internare, pe timp de 2 ani, în azilul de vagabondaj, luându-se în consideraţie faptul că e recidivistă.

PROCESUL PAVEL. — După cum se ştie, d. C. Pavel, fost director al Operei din Cluj, a fost achitat de tribunal acum câteva săptămâni. Parchetul nu a făcut apel, el numai partea reclamantă. Desbaterea dela Curte a fost fixată la 15 Martie.

SPARGERE. — Heinrich Gluck din str. Elisabeta, a reclamat poliţiei că făptuitori necunoscuţi s'au introdus cu ajutorul unor chei false în locuinţa sa, furând albituri şi diferite obiecte cu mice de valoare. Dintr'un saltar, spărgătorii au furat şi 800 lei.

Se fac cercetări.

ACHITAT. — Luni s'a desbătut în faţa tribunalului procesul advocatului Eugen Weiss, dat în judecată pentru că ar fi falsificat o citaţie din dosarul unei cauze. Tribunalul l-a achitat, în lipsă de dovezi.

SERATA LA MOCIU. — Duminică seara, un grup de studenţi dela academia comercială din Cluj, sub conducerea d-lui prof. Gh. Dragoş, au ţinut în comuna Mociu (Cluj) o reuşită seară artistico-culturală. Au participat numeroşi intelectuali şi ţărani.

Cuvântul de deschidere a fost rostit de d. Ioan Mărie, student, după care d. E. Coroiu a cântat mai multe doine ardeleneşti.

D. prof. Gh. Dragoş a ţinut apoi o interesantă conferinţă, vorbind despre: „Situaţia României faţă de ţările vecine". D-sa a arătat legăturile noastre cu Rusia Sovietică şi cu Ungaria, două ţări, faţă de cari trebue să stăm cu rezervă, ele însemnând pentru noi un adevărat pericol, mai ales în situaţie neclară de astăzi. Ţara noastră însă, pregătită cum este, va putea înlătura oricând acest pericol.

Au executat apoi câteva bucăţi clasice cu vioara: d-ra Maria Heinberger şi d. Ioan Antoniu.

La sfârşit studenţii au reprezentat piesa „O noapte furtunoasă" de Caragiale, cu mult succes.

Rolurile au fost interpretate de d-rele Ana Precup, Lenuţa Drăgan şi de d-nii: I. Marie, Oprişor Simion, Al. Stănescu, Al. Ciortea şi Bochiş Ioan.

PROCESUL UNOR PLUTONIERI DE JANDARMI. — Luni dim., s'a desbătut, în faţa Curţii de apel din Cluj, procesul plutonierilor de jandarmi Uraţ Ioan şi Lupaş Dumitru, din com. Rebrişoara (Năsăud), daţi în judecată pentru abuz de putere şi leziuni corporale grave. Procesul s'a desbătut în prima instanţă, acuzaţii fiind ofiţeri de poliţie judiciară.

În luna August, anul 1931, cei doi jandarmi au arestat pe tânărul Cataric Macedon, bănuit că a săvârşit o spargere în com. Telciu, la locuinţa lui Ioan Mureşanu. Ducându-l la post pentru cercetare, cum erată ordonanţe definitivă de dare în judecată, l-au bătut grav pe tânăr, care apoi de frică a fugit, aruncându-se în Someş, unde s'a înecat. Cadavrul a fost pescuit abia a doua zi în hotarul comunei, de către locuitori.

Părinţii victimei s'au adresat justiţiei, învinuind pe cei doi plutonieri de jandarmi.

Deoarece o mare parte dintre martorii citaţi la desbatere au lipsit, cutica de apel a amânat procesul.

BUGETUL CLUJULUI. — Am arătat într'un număr trecut al ziarului, că comisia interimară din Cluj a fost înştiinţată de ministerul de interne cu bugetul oraşului pe anul în care să fie terminat până la 21 Martie, când va fi trimis la Bucureşti, spre aprobare. Comisia însărcinată cu întocmirea bugetului şi-o terminat lucrările zilele acestea, predând proectul d-lui dr. Victor Dolea, care urmează să-l supună desbaterii comisiei interimare. În ce priveşte bugetele suplimentare sunt pe cale de fi terminate şi ele.

Deoarece mai sunt câteva zile până la data când bugetul trebue să fie înaintat ministerului, comisia interimară se va ocupa de proect numai în câteva şedinţe, — lăsând proectul în mare parte aşa după cum a fost întocmit de comisia specială.

Tot aici amintim că lucrările dela moşia Tadcea, au fost aproape terminate complet. În foiul acesta nu e nici o piedică pentru ca săracii oraşului să fie mutaţi din Cluj în noul locul al azilului.

Deocamdată vagabonzii vor rămâne tot în oraş, până la terminarea zidului care va împrejmui azilul.

CÂMPENI

CONFERINŢA ADMINISTRATIVĂ. — Conferinţa administrativă de plasă s'a ţinut la Câmpeni sub preşedinţia d-lui dr. Vicenţiu Motora, prim pretorul plăşii Câmpeni, întrucât din cauza inundaţiilor d. prefect al jud. Turda, însoţit de administratorul financiar n'au putut lua parte, rămânând la mijlocul drumului la Lunca.

La această conferinţă au fost toţi notarii primarii şi casierii comunali.

D. dr. V. Motora arată situaţia încasărilor de impozite în această regiune, care în unele comune nu trece de 9 la sută, iar în altele abea se ridică la 25—30 la sută. Dă îndrumări şi sfaturi cum să se încaseze impozitele, făcând cunoscut, că primarii şi casierii ce se vor dovedi neglijenţi vor fi destituiţi. Se atrage mai ales atenţia asupra păstrării lucrurilor sechestrate.

Se insistă asupra cauzelor pentru cari încasările merg greu, sărăcia, lipsa de lucru, taxa transporturilor prea ridicată pe C. F. R., apoi dările puse de organele fiscale fără a ţine seamă de realitate. Se arată apoi că lucrurile sechestrate nu se pot vinde în sat, de oarece nu le cumpără nimeni.

Se aduce la cunoştinţă că prefectura jud. a dat 150.000 lei pentru taurii necesari în această regiune, iar ministerul de domenii şi Camera de agricultură va mai da 10.000 pomi fructiferi, grâu de primăvară pentru sămânţă, ouă, pui, porci de rasă ce se vor împărţi la locuitorii acestui ţinut gratuit, afară de grâu ce se va restitui Camerei de agricultură Turda, după recoltă.

D. dr. Alexe Martin arată necesitatea unei ferme de tauri la Câmpeni, ce s'ar putea realiza din suma de 70—90.000 lei deci ar necesita o sumă mai mică decât suma pusă la dispoziţie de prefectura pentru taurii necesari în această regiune, iar d. I. Rublenco, directorul şcoalei de meserii agricole Câmpeni dă instrucţiuni cum să lucreze, pentrucă ajutoarele şi sacrificiile ministerului de domenii să fie de un real folos.

S'A RIDICAT PORTOFOLIU BANCII POPULARE „MOTUL". — Face mare vâlvă în oraşelul nostru, faptul că s'a ridicat dela banca populară întreg portofoliul băncii, mai ales că banca era condusă bine. Cum acest portofoliu a fost dus la Cluj, vor fi puşi pe drumuri cei 4—500 debitori.

În localitate această bancă a luat fiinţă numai de câţiva ani şi a fost de un real folos venind în ajutorul populaţiei.

Chiar atunci când s'ar urmări lichidarea băncii, acest lucru se putea face cu mult mai uşor, de conducătorii băncii, cari cunosc deaproape pe debitori. Atât în interesul ideii cooperatiei cât şi al acestei populaţii oropsite, se impune o revenire asupra măsurii luate.

SIBIU

FURT. — În ziua de 10 Martie, Vasile Pastia, din com. Porumbacul de jos, a reclamat chestura poliţiei că aducând nişte carne de porc la Sibiu a vândut-o pentru 8092 lei.

Cum el era obosit a trăs la cârciuma „Manole" din târgul vinului, unde voia să se culce în carul său. Servitorul cârciumei însă i-a oferit camera sa. După o oră trezindu-se din somn a constatat lipsa a 2000 lei, din suma ce o avea asupra sa. Poliţia cercetează cazul.

VIOL. — Dumitru Birou, din com. Galeş, a violat pe fetiţa Elena Schiopu de 5 ani. Monstrul a fost predat parchetului tribunalului Sibiu.

CONCUBINA HOAŢĂ. — Alexandru Muntean, pantofar, domiciliat în Sibiu, str. Rotarilor 25, a reclamat poliţiei că, concubina sa Sirina Ghepeş i-a furat 7000 lei şi acte personale.

Poliţia cercetează.

RANIRE. — Andrei Czirjak, cu domiciliul în str. Şaguna 17, birjar, aflându-se în ziua de 5 Martie în piaţă, după un schimb de vorbe cu individul Presecău Nicolae acesta l-a lovit la braţul drept cu un cuţit producându-i leziuni grave. Rănitul a fost transportat la spital.

— În dimineaţa zilei de 12 Martie, angajatul fraţilor „Vestemeni", comercianţi pe piaţa Sibiului, anume Cristea Ilie Coldus s'a năpustit asupra comerciantului Gavriliă Valeriu pe care l-a lovit provocând scandal.

Intervenind vărul victimei Ion Gavriliă a fost bătut şi acesta de agresor.

Poliţia a intervenit şi a curmat scandalul, dresând şi actele cuvenite.

Carei

CONFERINŢA. — Sub auspiciile societăţilor culturale din localitate, s'a ţinut o şezătoare, la care d. dr. Sofronie a ţinut în faţa unei numeroase asistenţe o conferinţă despre „Tratatul dela Trianon şi acţiunea revizionistă".

D. dr. Sofronie a fost răsplătit de publicul asistent cu furtunoase aplauze.

Au urmat celelalte puncte din program, după care şezătoarea a fost încheiată cu o cuvântare a d-lui director Aurel Coşa, preşedintele „Astrei" locale.

ULTIMA ORA

Minciunile „Dreptății"

— In chestiunea raportului d-lui N. Ghiulea —

„Dreptatea", oficiosul partidului național-țărănist își îngădue să spună că pasagiile publicate de noi, din raportul d-lui profesor N. Ghiulea, raportor al bugetului, nu „corespund originalului" și că ele au fost luate „dintr'o lucrare a d-lui Ghiulea".

Noi am reprodus, cuvânt cu cuvânt pasagii din raportul d-lui prof. Ghiulea adresat „Domnilor deputați" și în care aceste cuvinte erau repetate de 20-25 de ori în cuprinsul celor 35 de pagini ale raportului.

Iar semnătura era „Raportor general al bugetului, N. Ghiulea".

Vrea „Dreptatea" să publicăm fac-similul?

Dealtfel nici nu acceptăm desmințirea Dreptății; d. profesor Ghiulea ar fi în drept să conteste afirmațiile noastre, dacă socoate că sunt în ele vre-un pic de neadevăr.

*

Că în urma reportagiului nostru miniștrii vizați de criticile d-lui Ghiulea, au înlăturat pasagiile cu pricina, au tipărit alt raport „al comisiunei bugetare" este altă socoteală.

Raportul d-lui Ghiulea este tipărit și va fi distribuit deputaților. Guvernului îi convine azi să spună că obiecțiunile d-lui Ghiulea sunt „operă personală"; aceasta nu împedecă însă ca realitatea să fie așa cum am descris-o noi.

*

În această privință „Cuvântul" precizează că „D. GHIULEA ASIGURA TOTUȘI CA PARTEA CENZURATA VA FI PUBLICATA MAI TARZIU CA O... OPERA PERSONALA".

Iar Epoca scrie:

„Raportul la budget al d-lui N. Ghiulea a trecut prin cenzura d-lui Madgearu.

Unele pasagii au fost pur și simplu eliminate.

După unele informații d. Ghiulea va publica cu titlul de opera personală raportul în forma lui inițială".

*

Așa dar „Dreptatea" să fie mai prudentă cu desmințirile, căci necuviințele ei nu pot înlătura adevărul ce poate fi oricând dovedit negru pe alb.

Adunarea consiliului interuniversitar

Consiliul Interuniversitar, compus din rectorii și decanii universităților din București, Iași, Cluj și Cernăuți, precum și decanul facultății de drept din Oradea, a fost convocat la Universitatea din Capitală pentru Luni 20 Martie, ora 10 dimineața.

Consiliul va discuta în continuare întocmirea regulamentului legei Învățământului superior (legea Iorga) pentru a-l pune de acord cu noile prevederi bugetare ale universităților.

GRAV ACCIDENT DE AUTOCAMIONETĂ ÎN CAPITALĂ

— TREI FEMEI GRAV RĂNITE —

Pe str. Laborator, colț cu str. Brândușei, s'a întâmplat eri dim. un grav accident de autocamioneta.

Autocamioneta 16794, condusă de șoferul C. Antonescu, voind să întoarcă, șoferul a dat brusc înapoi, fără a observa că în spatele mașinii staționau mai multe femei.

Din cauza aceasta autocamioneta a călcat pe femeile Gherghina Stănculescu, din str. Laborator 59, Ioana Petrescu și Maria Gheller, din aceeas stradă, 44, rănindu-le grav.

Cu aceeas mașină victimele au fost transportate la spitalul Brâncovenesc, unde au fost internate.

Starea lor e extrem de gravă, întrucât toate trei au capetele sparte.

Șoferul a fost arestat la circ. 13.

Spionajul la granița Nistrului

— Două cazuri elocvente.- Cercetările dela chestura Cetatea-Albă —

Chișinău, 13 Martie

Am comunicat „că bolșevicii au înapoiat după aproape două luni autorităților noastre, la Cetatea-Albă, pe fiul preotului Tăureanu, fost prefect și pe ceilalți doi tineri cari l-au însoțit în fuga lui la sovietici.

Cercetările ce fac la acea chestură, conduc aproape neîndoelnic la stabilirea unei complete vinovății a tânărului student în amestecul unei vaste rețele de spionaj în favoarea bolșevicilor. Este inexplicabil faptul că după două luni să fie retrimis peste graniță, când cu alți sovietici procedează foarte sumar: ori îi curăță, ori îi înapoiază după numai 8 zile.

Se pare că fiul preotului Tăureanu, a mai căpătat cunoștințe noui în școala spionajului sovietic, în credință că, intervențiile bătrânului protocreu, vor face să fie pus în libertate, pentru ca opera nefastă să poată continua.

Raportul unei autorități din sudul Basarabiei, conchide cu concluziuni triste, în ce privește educația ce o primesc unii tineri, în familiile lor moldovenești, a căror capi, ocupă demnități de răspundere în statul român. Astfel, în multe familii curat moldovenești, copiii vorbesc numai rusește și aceasta din indemnul părinților. Unii tineri cari au absolvit facultăți, ocupând funcțiuni de stat, continuă a vorbi o limbă stricată românească, vorbind-o pe aceea rusească în chiar instituțiunile unde-și fac slujba, fără nici o rușine și fără un pic de mustrare de conștiință.

Azi suntem în măsură, să confirmăm că fiica învățătorului Secară, fugită cu soțul ei teoristul Voicovțchi la Sovicte, este vară bună cu telegrafista Secară din Orhei, arestată tot pentru spionaj.

Aceste cazuri pun într'o lumină nouă, interesele naționale la granița Nistrului.

Lupte cu arme de foc între poliție și comuniști la Constanța

Constanța, 13 Martie

Am anunțat că, în noaptea de 14 Februarie, siguranța locală a descoperit un nucleu comunist, operându-se numeroase arestări. În acea noapte, sosise aci bulgarul Gheorghe Stoianof zis Cazangief din Bazargic, care era trimis de organizația revoluționară D. R. O. dela Sofia pentru dezvoltarea mișcării revoluționare în Dobrogea. Acesta convocase încă în seara sosirei sale o întrunire conspirativă, în casa lui Iordan Leca (turnător la S. P. M.) din str. N. Filipescu No. 53, mai mulți comuniști, între cari pe Bety Pich din Galați, Ion Pompu, Aristide Socaci, Stoica G. Tăndărică, Stoica Voicu și alții, toți membri în organizația comunistă din localitate.

Ședința a ținut până la ora 12 noaptea când cei adunați au rămas să doarmă acolo. La orele 12,30 poliția a operat o descindere, dar comuniștii s'au împotrivit la percheziție, și au deschis foc spre polițiști. A urmat un schimb de focuri de ambele părți. Comunistul Stoianof a fost împușcat mortal

COMUNIȘTII ACTIVAU PENTRU INTRAREA ÎN CAMERELE DE MUNCA

Din cercetările făcute rezultă că, bolșevicii, aranjau între altele agitația masselor în vederea alegerilor pentru camerele de muncă, spre a introduce cât mai mulți comuniști în aceste camere, unde să desvolte și să facă oficial propagandă comunistă. Planul le-a fost în parte zădărnicit.

Siguranța a operat și alte arestări între cari aceea a sepcarului David Kaufman din str. Plevnei, fratele soției d-rului Haimovici din localitate și secretar al societății „Ajutorul" a meseriașilor evrei și al comunității israelite.

Acesta făcea parte împreună cu alții, din organizația descoperită acum două luni în casa lui Albert Strul din str. Cuza Vodă, cu care prilej a fost arestată și spioana Ofelia Manole din Reni.

Cei șase comuniști prevăzuți mai sus au fost înaintați parchetului, care i-a depus în arestul central local.

Comunistul David Kaufman și alți cinci tovarăși au fost încarcerați la Doftana, acțiunea lor incordându-se în complotul dela București.

Citiți:
„Ziarul Științelor și al Călătoriilor"

* In chestiunea acordului cu Geneva erau încă discuțiuni cu privire la adesiunea Băncii Naționale la acest acord.

Din sursă guvernamentală ni se comunică știrea că s'a stabilit înțelegerea referitoare la o formulă ce împacă ambele teze.

* Luni d. a., d. ministru N. Titulescu a avut întrevederi cu d-nii A. C. Cuza, Anibal Teodorescu, George Brătianu și Gr. Iunian. Seara d. Titulescu a luat masa la d. Eduard Mirto, ministrul comunicațiilor.

* *Ziarul „Pesti Naplo" din Budapesta anunță că asociația „Yancso Benedek a ungurilor Ardeal" (?) a organizat o serie de conferințe despre revizuire.*

Inaugurarea a făcut-o deputatul Tiberiu Eckhardt, vorbind despre „Posibilitățile revizuirii prin politica externă".

* *Ministrul finanțelor a depus Luni la Cameră un proiect de lege pentru deschiderea unui credit extraordinar de 58 milioane 450.666 lei, pe seama ministerului de finanțe, necesar acoperirii dobânzilor și comisioanelor la avansul de trezorerie de 50 mil. franci elvețieni primit prin Banca Națională dela un grup elvețian.*

* M. S. Regele a primit din partea regelui Bulgariei o scrisoare prin care face cunoscut că în ziua de 13 Ianuarie, augusta sa soție a dat naștere unei fiice, care a primit numele de Maria-Louisa.

* *D. prim ministru Al. Vaida a avut Luni la Cameră o consfătuire cu d-nii gen. Samsonovici ministrul apărării naționale și Ion Lugoșianu, ministrul industriei, ministrul de finanțe și d. prof. Ghiulea, raportorul bugetului.*

S'a discutat modificarea unora din capitolele bugetului.

* D. Titulescu va face Joi, d. a., — în fața comisiei pentru afacerile externe a Camerei — expozeul său cu privire la pactul Micii Înțelegeri.

* O delegație de societari ai teatrului Național din București, compusă din d-nii: I. Manolescu, Gr. Mărculescu, N. Bulfinski și Ciprian, s'a prezentat eri dimineață în audiența la d. ministru al instrucțiunii.

Delegații au cerut ca subvenția acordată Teatrului Național să fie redusă numai cu 10% în loc de 20% cum s'a proectat prin noul buget.

* Azi începe la ministerul de interne conferințele administrative cu prefecții, care vor dura trei zile. Primii au fost convocați prefecții din Ardeal și Bucovina.

* Sfatul parlamentar liberal a ținut eri dim. ședință sub președinția d-lui I. G. Duca. S'au discutat proectele financiare ale guvernului și s'a hotărît cine să la cuvântul în numele partidului, la Cameră și la Senat.

* Azi se redeschide sesiunea prorogată a sf. Sinod.

Desbaterile au loc la biserica Antim, în sala sinodală, la ora 10.

* Luni au fost promulgate în Austria două legi și anume:

O lege care interzice, pe timp de un an, să se mai deschidă vreun magazin sau vreo fabrică, iar altă lege prin care se oprește afișarea prețurilor la vitrinele prăvăliilor.

—xox—

75 milioane dolari pagube în California

New-York, 14 (Rador). — Experții societăților de asigurare au evaluat la 75 milioane dolari stricăciunile pricinuite de cutremurul în toată zona sinistrată din California.

Din această sumă, 50 milioane dolari ar fi pagubele suferite în orașul Longbeach.

—xox—

Concordatul unor bănci din Galați

Galați, 13 Martie

Membrii consiliului de administrație ai „Băncii Noastre", care au cerut tribunalului Covurlui lichidarea judiciară, au fost înștiințați că, conform noului legi, banca poate obține concordat preventiv.

În adevăr, trib. comercial, în ședința de eri, a numit o comisie, compusă din d-nii dr. Nicolae Alexandrescu, fost președinte al cons. de administrație și architect Artimescu, care se va ocupa de situația băncii. S'a fixat termenul de 27 Iulie pentru verificarea creanțelor și luarea aderiunilor.

CONCORDATUL „BANCII GALAȚILOR"

Tribunalul comercial a admis în principiu concordat „Băncii Galaților" și a fixat pentru luna Mai termen când va lua aderiunile creditorilor.

—xox—

Muncitori concediați dela c. f. Buzău-Nehoiaș

Eri, s'a prezentat la ministerul muncii o delegație de muncitori concediați dela calea ferată particulară Buzău-Nehoiaș, cerând intervenția ministerului, spre a fi reprimiți.

Delegația a fost primită de d. ing. Stavri Cuncescu, directorul general al muncii. D-sa a delegat pe d. inspector Stegărescu să cercetese cazul și pentru aplanarea acestui conflict să invite la discuții și pe reprezentanții societății Buzău-Nehoiaș.

Ministerul muncii va interveni să se încheie între direcție și muncitori un contract colectiv de muncă.

Criza conferinței de dezarmare

— Conversațiile dintre d-nii Macdonald și Paul Boncour —

Paris, 14 (Rador). — Se telegrafiază din Geneva:

Toată atenția cercurilor politice este concentrată acum asupra Genevei, în legătură cu activitatea d-lui Macdonald.

Intrevederea de aproape două ore dintre d-nii Macdonald și Paul Boncour va fi urmată de noi conversații astăzi.

Corespondentul agenției „Havas" confirmă că spre a rezolva criza conferinței de dezarmare, d. Macdonald se gândește la unele propuneri care ar depăși o convenție minimală. D. Boncour a informat pe primul ministru britanic că asupra mai multor puncte însemnate vederile Franței se deosebesc de acelea ale d-sale.

PLANUL DE DEZARMARE AL D-LUI MACDONALD

Scopul pe care d. Macdonald caută să-l atingă este să împiedice reînarmarea Reichului. În acest scop, primul ministru britanic nu șovăia să ceară sacrificiile cele mai întinse în domeniul dezarmării. Credincios vechi formule anglo-saxone, d. Macdonald crede că dezarmarea aduce securitatea. D-sa ar vedea mijlocul de a salva conferința în realizarea unor reduceri masive, sperând ca prin aceasta să provoace o schimbare de atitudine la Berlin și la Roma.

Planul de dezarmare al d-lui Macdonald s'ar aplica la efective și la materiale, la forțele de uscat și navale. Planul d-lui Macdonald ar trece dincolo de rezultatele deja obținute în materia dezarmării cantitative și calitative.

D. Paul Boncour s'a pus ușor de acord cu d. Macdonald în chestiunea unei amânări, subliniind că Franța dorește să vadă reușind conferința dezarmării.

REZERVELE D-LUI BONCOUR

Asupra celorlalte puncte din programul d-lui Macdonald, d. Boncour a trebuit să facă rezerve exprese, reamintind că toate guvernele francezc au precizat în mod statornic că Franța leagă dezarmarea de măsurile corespunzătoare de securitate. În acest sens Franța a prezentat conferinței un program constructiv de securitate și dezarmare.

D. Boncour a amintit că a discutat acest proect în comisiunea generală și în comisiunea politică, obținând majoritatea. Coaliția unor anumite state care în mod prealabil și apriorie opun un fel de „fine de neprimire" încearcă să zădărnicească acest plan.

D. Boncour a adăugat că în cazul când s'ar stabili un sistem de securitate, Franța este gata să intre pe calea unei dezarmări masive. Pentru ca convenția, la care se gândește d. Macdonald, să fie acceptabilă pentru Franța, ea ar trebui să cuprindă anumite dispoziții care să facă din controlul internațional o realitate permanentă. Deasemenea ar trebui să cuprindă o clauză de salvgardare care ar permite statelor semnatare ale convenției să se pună la adăpost în cazul când s'ar întâmpla o reînarmare bruscă a Germaniei.

Terminând, d. Boncour a rugat pe d. Macdonald ca în cursul negocierilor sale să țină seama de faptele expuse. D. Paul Boncour a sugerat ca raportorul general al conferinței să fie rugat a redacta un ansamblu de propuneri, asupra cărora conferința ar trebui să se pronunțe de îndată.

Corespondentul agenției „Havas" încheie arătând că această convorbire a vădit divergențe serioase, dar a decurs în mod cordial și într'o atmosferă de încredere.

PROECTUL MACDONALD INTAMPINA REZISTENȚA IN PRESA FRANCEZA

Paris, 14 (Rador). — Agenția „Havas" anunță: Conversațiile dela Geneva par a fi îngreunat atmosfera. Presa crede că spre a încheia această conferință ea va fi obligată să adopte o convenție cu simple majorități.

Ziarul „Petit Parisien" împărtășește această părere adăugând că „d. Henderson este atât de convins că elaborarea unei convenții restrânse este singura eșire posibilă", încât a pregătit personal un proect rezervându-și să sesizeze conferința, în cazul când sforțările actuale ale d-lui Macdonald nu ar fi încununate de succes.

Astfel, ultima tentativă de salvare ar fi făcută de d. Henderson, pe baza planului său ale cărui părți esențiale au fost comunicate în mod confidențial mai multor delegați. Ziarul adaugă că planul va trebui poate să fie retusat, dar d. Henderson a încercat, în mod foarte leal, să țină cumpănă dreaptă între securitate și dezarmare.

„Petit Journal" scrie cu privire la atitudinea d-lui Boncour față de conversațiile actuale, că d-sa nu va accepta să nu se țină seama de rezultatele morale din ultimele discuțiuni, în cursul cărora Franța a văzut grupându-se în jurul ei majorități importante. Franța a făcut toate sforțările și a oferit totul, ea este acum în drept la rândul ei să ceară, totul, când este vorba de securitate.

GERMANIA CONSIDERA CONFERINȚA EȘUATA

Berlin, 14 (Rador). — *„Deutsche Allgemeine Zeitung", care reprezintă marea industrie, publică un articol arătând că momentul de față este caracterizat în Germania prin povara șomajului și izolarea politică a Reichului.*

Ziarul consideră ca necesară plecarea ministrului de externe, d. von Neurath, sau a vicecancelarului d. von Papen la Geneva în cursul acestei săptămâni.

Ziarul publică o telegramă a corespondentului său din Geneva care este de părere că conferința dezarmării este ca și terminată și că a eșuat. Ceeace se încearcă acum la Geneva ar fi o lichidare regulată, destinată să împiedice Germania de a trage consecințele acestui eșec.

Impresionantă dramă amoroasă la Brăila

— O tânără ucisă cu toporul de amantul ei.— Criminalul a incercat să se sinucidă —

Brăila, 13 Martie

În cartierul din preajma Hipodromului din orașul nostru, situat în bariera Călărași, s'a petrecut o zguduitoare dramă sentimentală. Eroul este tânărul Vasile Sima, în etate de 25 ani, cismar, originar din com. Tudor Vladimirescu, care a ucis din răzbunare pe iubita lui Maria Ciuplea de 18 ani din str. Hipodrom 10.

Dar să povestim faptele:

CUNOȘTINȚA FATALA

În cartierul Hipodrom s'a stabilit acum câtva timp femeia Ioana Ciuplea, văduvă de război, care îre doi copii: Traian în etate de 8 ani și Maria de 18 ani.

Aceasta din urmă, fiind drăguță, atrasese atențiunea multor tineri din acel cartier, dar ea a refuzat propunerile tuturor.

De sărbătorile Crăciunului, ducându-se la un salon de dans, a făcut cunoștință cu Vasile Sima, care, în zilele următoare, a început s'o curteze cu mai multă insistență.

În cele din urmă, tânăra fată a răspuns la propunerile de dragoste făcute de prietenul ei și chiar consimțise să locuiască împreună.

Din motive necunoscute însă, pe la începutul lunei curente, Vasile Sima și-a părăsit iubita și s'a stabilit la o mătușă a lui, anume Elefteria Bucurenciu, din str. Plutașei 71.

O REVENIRE TARDIVA

Acum două seri, Sima s'a întâlnit într'o cârciumă cu câțiva prietenini, cari l-au spus că Maria Ciuplea a făcut cunoștință cu alt băiat și chiar intenționează să se căsătorească.

Voind să împiedice acest lucru Vasile Sima a întâmpinat pe fosta lui iubită pe str. Călărași și i-a cerut să renunțe la proectul de căsătorie cu noul ei amic și să continue a conviețui cu el.

Maria l-a refuzat însă categoric, reproșându-i că dacă a părăsit-o odată, revenirea este imposibilă.

Cum toate insistențele lui de a o readuce la sentimentele-i de altădată, rămăseseră zadarnice, Vasile Sima a conceput planul unei monstruoase răzbunări

CUM S'A COMIS OMORUL

Stăpânit de această idee, cismarul a așteptat momentul când mama subitei lui plecase la administrația financiară spre a-și încasa pensia și după ce s'a furmentat de băutură într'o cârciumă din bariera Călărași, s'a înarmat cu un topor pe care l-a ascuns sub haină și s'a îndreptat către locuința Mariei.

Aci a fost întâmpinat de fratele acesteia, care i-a spus că sora lui se află în bucătărie.

Intâlnindu-se cu aceia care îi refuzase dragostea, Vasile Sima i-a propus din nou să conviețuiască, dar aceasta n'a voit să revină asupra hotărîrii luată și i-a cerut să părăsească locuința.

Sima însă a scos toporul de sub haină și a aplicat Mariei mai multe lovituri în cap, după care a ieșit în stradă, căutând să dispară.

Fratele victimei, auzind gemetele acesteia, a dat alarma. Câțiva trecători au ridicat victima spre a o transporta la spital, dar pe drum ea a încetat din viață în chinuri groaznice.

REMUȘCARILE UCIGAȘULUI

Un sergent de oraș, atras de strigătele unor femei, s'a luat după criminal, care fugise pe str. Soarelui și se refugiase în curtea imobilului cu nr. 14.

Cum autorul oribilei crime se barricadase într'o magazie din această curte, a fost chemat comisarul Moranciu dela circ. VI-a de poliție, care a somat pe ucigaș să se predea.

Văzând că numai poate scăpa de consecințele faptei sale, Vasile Sima a încercat să se sinucidă înghițind conținutul unei sticluțe de otravă, pe care o purta la el.

Criminalul sinucigaș a fost transportat la spital, unde i s'au făcut spălături stomacale. Se crede că el va scăpa cu viață. Cercetările continuă.

—xox—

Congresul Uniunii studenților creștini din România

Chișinău, 14 Martie

In ședința de aseară, în urma propunerii d-lui Argeș, s'a hotărît trimiterea unei telegrame rectoratului universității din București, spre a reveni asupra excluderii celor zece studenți.

S'a ales consiliul de verificare a casieriei în persoana d-lor G. Tănăsescu, Stanciu și I. Negură.

D. DIMITRIU VICTOR a dat relații consiliului asupra grevei dela drept. Insistă asupra inaoperilor întrebuințate de unii studenți și studente cari făcând pe antigreviștii numai din interese personale, au căutat să compromită o situație și pe cei zece studenți excluși. Arată cum acești studenți au indus în eroare profesorii, căutând să dea o culoare „gardistă" unei mișcări care nu avea nimic politic ci numai revendicări profesionale legitime.

Consiliul, discutând pe larg acest caz, hotărăște: Comitetul executiv să trimită imediat telegrame rectoratului, decanatului, primului ministru și ministrului instrucțiunii, cerând ridicarea pedepselor date pe nedrept și înaintarea unui memoriu. Dacă nici în urma acestor intervenții pașnice nu se va obține dreptatea, consiliul își ia angajamentul să declare greva la toate facultățile de drept și la nevoie greva generală.

Consiliul a ratificat această hotărîre în unanimitate.

D. NONU TERENȚIU-Oradea a propus înființarea unui birou de presă, propagandă și informații. Consiliul aprobă.

D. STELESCU-București ridică chestiunea cărților internaționale de student, aducând culpă delegației dela Saint Moritz că a lăsat să se creadă că Uniunea ar elibera altfel de cărți studenților evrei.

Președintele dă lămuriri că evreii studenți își procură aceste cărți prin comisia 3, dela Londra.

Mai iau cuvântul d-nii PUIA-Cluj, MIHAESCU-Iași, MOCIULSCHI-Iași. Chestiunea va fi reluată la orientarea politică externă a Uniunii.

S'a mai discutat raportul departamentului sporturilor, insistându-se asupra succesului repurtat la campionatele din Italia de către România.

D. MARASCU-Chișinău cere să se dea atenție jocurilor specifice românești.

Se dă citire raportului centrului timișorean.

La chestiunea ridicării crucii la mormântul eroului necunoscut iau cuvântul d-nii STELESCU, făcând un scurt istoric al mișcării, d. MOCIULSCHI, care propune ca subscripția să înceapă în Duminica ce vine, căci a Duminica Crucii. Consiliul aprobă.

Ziua II-a

Ședința se deschide la 10 dimineața, sub președinția d-lui Câmpineanu, care a dat cetire raportului general de activitate al Uniunii, cuprinzând congresul general studențesc, frământările din centrul Cimăuți, cazul studenților dela Cetatea-Albă, incidentele din parcul Carol, acțiunea otrăvitoare a revistei „Stânga", care duce o acțiune de comunizare a intelectualilor români spunând că datoria studențimii este de a lupta pe toate căile ca să distrugă această acțiune, apoi chestiunea legalizării centrelor studențești și a Uniunii, reducerea de 75 la sută pe c.f.r., activitatea externă, consiliul Micii Înțelegeri studențești, etc.

D. TOMESCU, profesor universitar din localitate, a salutat consiliul rostind câteva cuvinte de îmbărbătare în lupta studenților creștini.

D. CAMPINEANU a propus și consiliul a aprobat să declare pe profesorul Tomescu membru de onoare al Uniunii.

La discuția raportului făcut de președinte, au luat cuvântul d-nii *Stelescu*, care cere o acțiune dârză contra revistei „Stânga", până la suprimarea ei. D-nii *Negură* și *Mărăscu* sunt de părere să se înceapă o acțiune de boicotare a acestei reviste otrăvitoare.

Un incident și o usturătoare lecție dată lui Panaioti

Incă dela deschiderea ședinței, s'a observat o atitudine protivnică a centrului Iași contra studentului Panaioti, care agită diverse chestiuni. La un moment dat, Panaioti a ridicat chestiunea sumelor colectate de „Universul" pentru căminul studențesc. In protestări generale contra unui sistem condamnabil, practicat de Panaioti, s'a ridicat președintele CAMPINEANU, declarând că luând contact cu d. Stelian Popescu, directorul „Universului", a dat odată pentru totdeauna lămurirea că banii sunt depuși la Banca Românească cu 2 la sută și că așteaptă ca primăria municipiului să acorde terenul contru construirea căminului.

D. MOCIULSCHI, președintele centrului Iași, învinovățește grav pe Panaioti că pune mereu această chestiune în toate consiliile, pe când ca este foarte clară, banii existând GRAȚIE UNUI MARE ROMAN CU GRIJA DE TINERETUL STUDENȚESC CREȘTIN, CARE ESTE D. STELIAN POPESCU, AUTORUL ATATOR FAPTE MARI ROMANEȘTI.

Să cedeze primăria București terenul imediat, ca să putem construi căminul, sau îl vom cumpăra de va fi posibilitate.

Cere să se închidă imediat discuția, pentrucă cinstea unui român ca Stelian Popescu nu admite astfel de procedee necavalerești.

D. Mărăscu, președintele centrului Chișinău, este de aceeaș părere și subliniază că Panaioti probabil că nu cunoaște gesturile românești făcute de d. Stelian Popescu pentru propaganda românească în Basarabia.

D. președinte Câmpineanu închide discuția în aplauzele generale.

De altfel, suntem informați, că consiliul va lua în dezbatere cazul acestui Panaioti, într'o ședință intimă.

A urmat raportul d-lui NEGURA-Cernăuți, în chestiunea reorganizării Uniunii.

Congresul general al Federației corpului didactic

Congresul general extraordinar al Federației corpului didactic se deschide în Capitală, Duminică, 19 Martie, ora 3 d. a., în sala Ateneului Român.

Ordinea de zi va cuprinde chestiunile de actualitate privitoare la situația învățământului și corpului didactic de toate gradele.

Președinții asociațiilor județene sunt convocați în consfătuire prealabilă, Sâmbătă 18 Martie, ora 5 d.a., la sediul asociațiilor respective.

Prezența lor la această consfătuire este absolut necesară.

—xox—

In jurul fraudelor dela Soroca

Chișinău, 13 Martie

Ministerul de finanțe sesizat de fraudele comise de casierul D. Finică, dela administrația financiară Soroca, fraude ce se ridică la 3.600.000 lei, făptuite în curs de 6 ani, a dispus o minuțioasă anchetă pentru stabilirea răspunderilor. Este inexplicabil cum atâția admnistratori financiari perindați și atâtea organe de control n'au putut descoperi fraudele, așa de simplu mascate prin chitanțe postale falsificate. Ministerul de finanțe a ordonat această anchetă spre a putea trage la răspundere în special organele superioare de control, supunându-le la acoperirea sumelor defraudate. E și natural să fie așa, căci altfel ce rost mai au atâția inspectori financiari, cu diurne și puteri discreționale, când nu sunt în stare să descopere nici în 6 ani, o fraudă atât de importantă, roiul lor rezumându-se numai la amendarea bieților agenți de urmărire cari nu mai știu ce ordine să execute, în ce privește încasarea impozitelor.

In jurul arestării unor funcționari englezi la Moscova

Londra, 14 (Rador). — D. Baldwin a declarat, ca răspuns la o întrebare care i-a fost adresată în Camera Comunelor, că nu poate face declarații detailate asupra arestării la Moscova a funcționarilor firmei Metropolitan Vickers Limited.

D-sa a adăugat că ministrul britanic de externe s'a pus în legătură cu ambasadorul britanic din Moscova pentru rezolvarea acestei chestiuni.

—xox—

Pregătirea conferinței economice mondiale

Londra, 14 (Rador). — D. George Bonnet, ministrul de finanțe al Franței, va sosi Vinerea viitoare la Londra, spre a avea un schimb de vederi cu d. Chamberlain, ministru de finanțe și alții, asupra chestiunilor cari au fost puse la ordinea de zi a conferinței economice mondiale.

—xox—

Sinuciderea din Roman

Roman, 14 Martie

Tânărul Marin Grimberg, fiul d-lui Moise Grimberg, din str. Sucedava 72, s'a sinucis în cursul nopții în locuința părintească.

Cauzele funestului act sunt certuri familiare.

—xox—

Asistenții și personalul Clinicei Terapeutice, profund îndurerați, anunță parastasul de 40 zile — pentru iubitul și bunul lor maestru

Profesor Dr.
Anibal Theohari

Ceremonia religioasă va avea loc Joi 16 Martie ora 10 dim. în biserica Domnița Bălașa.

Mult întristați: Constantin Chiranuș, fiu și Antoinette, nora au durerea să anunțe rudelor, prietenilor și cunoscuților încetarea din viață a bunei lor mame

Maria Chiranuș

decedată în ziua de 13 Martie 1933 în etate de 82 ani

Inmormântarea va avea loc Miercuri 15 Martie la ora 4 d. a., la Cimitirul Reînvierea (Colentina). Rămășițele pământești sunt depuse la Capelă. 2

Mult întristați: fii, fiice, nepoți, nepoate și familiile înrudite au adânca durere a anunța încetarea din viață a scumpei și neuitatei lor mame și bunice

Smaranda P. Crofin

în etate de 84 ani

decedată la Târgoviște în ziua de 14 Martie. Inmormântarea va avea loc Joi 16 Martie. Cortegiul va porni la ora 13 dela Biserica Sf. Niculae la Mănăstirea Viforâta. 3

Dida Locotenent P. Gavrilescu roagă rudele și cunoștințele să ia parte la parastasul de un an al soțului său

Ad. Locot.
Petre Gavrilescu

din Ministerul Apărării Naționale

care se oficiază în Biserica Sft. Elefterie, Mercuri 15 Martie, ora 10 a. m. 10

Profund îndurerați: Mihail Teodorescu soț, Maior Spirea Crăciunescu cumnat, Eugenia și Filaret Crăciunescu socrii, Aneta și Savu Florescu soră și cumnat, Marioara și Hary dr. Borici nepoți, precum și familia: D. R. Ioanițescu și toți prietenii și cunoscuții, au nemărginita durere a vă anunța încetarea din viață a bătrânei și admirabilei lor: soție, cumnată, soră, soră și mătușe

Zoe M. Teodorescu

încetată din viață, după o scurtă suferință, în ziua de Luni 13 Martie, orele 15.

Ceremonia înmormântării, are loc în ziua de 14 Martie 1933, la orele 15, la Cimitirul Bellu din București, în capela căruia se află depusă.

Drept ori ce invitație. 16

Mama, soția, verii și rudele îndurerate aduc la cunoștință durerea ce au încercat prin moartea iubitului lor

Ionel Aronovici

Lt.-Colonel din cavalerie

Inhumarea a avut loc Marți 14 Martie a. c. la cimitirul militar Belu.

Rugați-vă pentru el.

Comandantul și Ofițerii Regimentului 3 Călărași „General Praporgescu" anunță cu durere că în ziua de 14 c. a avut loc înmormântarea camaradului și prietenului lor

LOCOT.-COLONEL

Aronovici Ioan

la cimitirul Militar Belu 8

Zdrobiți de durere: Petrica mamă, Stoica tată, Stela, Vasile, Paraschiva, Maria, Ioan, Elisabeta, Alexandru, Emilia și Traian, surori și frați, Teodora Ștefănescu, mamă mare, precum și familiile înrudite, au nemărginita durere a vă anunța prematura încetare din viață a scumpei lor

SEVASTA ST. CRISTESCU

(BUDY)

în etate de 18 ani

Inmormântarea a avut loc Marți 14 Martie ora 2½ p m. Cortegiul funebru a pornit de la locuința defunctei din Str. Zoe Scorțeanu 1, la cimitirul Viișoara, Ploești. 15

Constandina soție, Maria, Chiriachița, Corneliu, fice și ginere, Rădița nora, cu nepoate și nepoți, cu durere vă anunță încetarea din viață a scumpului lor soț, tată și tată-mare

Ștefan Ionescu

fost învățător în comuna Vârtej-Neflin

în etate de 96 ani

Inmormântarea a avut loc Marți 14 Martie.

Curier judiciar

Ancheta spionajului dela Poştă

D. jude instructor Stănescu al cab. 7 a continuat Luni toată după amiaza instrucţia judiciară în afacerea cuţezătoarei opere de delaţiune şi spionaj organizată la poştă de o bandă de funcţionari — de origine bulgară.

S'au verificat şi identificat precis toate piesele telegrafice de interes militar sau privind apărarea ţării, interceptate de spioni şi vândute centralei de spionaj sovietic din Viena.

•

Inculpaţii au fost ascultaţi apoi, îndelung, de un inspector general al P. T. T., delegat în acest scop de comisiunea de judecată disciplinară din P. T. T., investită cu pedepsirea administrativă a vinovaţilor.

Indeosebi grave au fost mărturisirile făcute de co-inculpatul Ţaciu Voicu, care a indicat au numei contribuţia adusă în această întreprindere de cei deja arestaţi, dar a indicat şi anumite contingenţe inedite până acum, asupra cărora s'au îndrumat cercetări active.

Procesul Curcioglu-Plawski

Inalta Curte de casaţie s. II, — sub preşedinţia d-lui cons. Al. Dem. Oprescu — a continuat Luni toată dimineaţa, dezbaterile în recursurile făcute contra deciziei Curţii de apel din Cernăuţi, prin care soţii Plawski din Hoţin au fost condamnaţi la câte patru milioane lei daune (fiind amnistiaţi în penal) pentru vina de a fi devalizat avutul fostului lor mandatar, Simon Curcioglu.

S'au ascultat concluziile puse de d-nii av. Dongoroz, Osvald Teodorescu şi Chiseliţă.

Apoi s'a dat cuvântul d-lui procuror Căpăţână.

D-sa a combătut primele motive de casare rămânând însă în continuare la 20 crt., pentru când procesul s'a amânat din nou — în vederea examinării celorlalte nouă motive de casare.

In materia refereului

Inalta Curte de casaţie s. III a precizat Luni încă o importantă jurisprudenţă în materia ordonanţelor preşedinţiale date cf. art. 66 bis. proc. civ.

Recurentă era primăria Buzăului.

Iar recursul purta contra ordonanţei preşedintelui tribunalului de acolo — confirmată şi în apel, — prin care s'a dat reclamantului, av. G. Stătescu, dreptul de libertatea de a continua construirea unui imobil ce se grăbise s'o înceapă mai înainte de a-i fi fost legiuite autorizaţiile.

Recurenta a susţinut că ordonanţa atacată s'a dat fără drept şi fără competenţă.

A arătat anume că d. Stătescu deşi a solicitat primăriei autorizarea de a întreprinde clădirea imobilului d-sale în chestiune, totuşi nu a mai aşteptat rezolvarea petiţiei sale ci s'a grăbit să ceară tribunalului învoirea aceasta fos şi când, la un moment dat, o ordonanţă de référé poate ţine loc de autorizaţie de construit).

Primăria a susţinut că actul Primăriei de a întârzia rezolvarea unei cereri de construcţie — ce şi aceia prin care primăria ar refuza, aşa cum a făcut în speţă, aprobarea autorizaţiei — este unul ominamente administrativ de autoritate. Astfel că împotriva lui, cei nemulţumiţi sau prejudiciaţi, nu au decât beneficiul acţiunii în contencios.

Inalta Curte a admis acest punct de vedere şi recursul însuşi a casat hotărârea tribunalului Buzău, şi în fond a respins ca inadmisibilă cererea de ordonanţă cf. art. 66 bis.

Prădătorii depozitului c. f. r. Triaj au fost puşi sub urmărire

D. jude instructor Rosnovanu a dat Luni ordonanţă definitivă de urmărire în afacerea jafului — organizat de banda finanţată de negustorii de fier vechiu Lecher şi Eisenberg — pe seama depozitului de materiale al C. F. R. din gara Triaj.

Au fost trimişi, ca urmare, în judecata ocolului de rezort — pentru furt prin spargere — inculpaţii: N. D. Iordan, Gheorghe P. Păcuraru, Ivan Lache, Velicu Iordan Donciu, Mihail Dumitru, Dumitru Nedelcu, Ilie St. Neagu, Radu Frăţilă, Mihai Frăţilă, Marin Calciu, Iordan Donciu, Ion Ghinea, Voicu Păcuraru ş. a. toţi din Chiajna şi Giuleşti (Ilfov) precum şi negustorii Iacob Lecher şi Şmil Eisenberg, din str. Dudeşti, ca tăinuitori.

Ancheta a stabilit că principalii culpabili au sustras treptat zi cu zi o cantitate uriaşă de materiale pentru reparaţii (cuzinete, compoziţie, bronzuri, etc.) — mai mult de un vagon jumătate, pe care le-au filtrat pe piaţă prin intermediul celor doi tăinuitori.

Toţi prădătorii au fost trimişi în judecată în stare de arest, afară de tăinuitori, cari sunt liberaţi pe cauţie.

Jaful din parcul Dorobanţilor

Se ştie că astă-toamnă, doamna Maria Grigorescu — din parcul Dorobanţilor — rămânând singură în casă, s'a trezit cu vizita, puşă pe pradă, a zugravului, ştiut infractor, Ion Crăciun, zis Iorgan zis Animalu, care — ameninţând cu moartea şi legând pe victima îndrăzneţei agresiuni — a început să recolteze prada.

N'a apucat însă să se bucure de rodul atacului fiind surprins de slugi şi puţin a lipsit să nu fie linşat de vecini.

Cazul fiind deferit judecăţei tribunalului corecţional, atentatorul a fost osândit la un an închisoare.

Parchetul a atacat însă cu apel această sentinţă.

Procesul s'a judecat astfel din nou; fapta inculpatului a fost pusă în adevărata ei lumină — ca un caracteristic fenomen al apucăturilor tot mai frecvente, prădalnice totdeauna, crimine le adeseori, vădite de pretinşi şomeri; — iar reprezentantul ministerului public a cerut sporirea pedepsei.

Curtea de apel s. III a admis apelul parchetului local şi a mărit osânda atentatorului la trei ani închisoare corecţională.

Nu s'a intrerupt prescripţia

Scriam deunăzi că trib. Ilfov s. I a respins contestaţia făcută de prevenitul Heinrich Lillienfeld contra mandatului de arestare lansat împotriva lui pentru ispăşirea unei osânde corecţionale ce i s'a aplicat încă de acum şase ani, hotărând că urmărirea nefiind prescrisă condamnarea cată a fi executată.

Spre a hotărî astfel, tribunalul a considerat că deşi aparent s'a scurs termenul legal — de cinci ani — al prescripţiei, totuşi cursul acestei prescripţii a fost întrerupt, prin împrejurarea că Lillienfeld fiind prins şi arestat în Germania, era cât pe aci să ni fie extrădat (extrădarea n'a avut totuşi loc deoarece nu s'au obţinut fondurile necesare spezelor)

Inculpatul a făcut apel, ce s'a judecat Luni.

In faţa Curţii de apel el a obiectat că urmărirea — ca atare — este prescrisă, fiindcă e îndoios că de când a fost pusă în acţiune, adică de când mandatul de arestare a fost emis împotrivă-i, s'au scurs mai mult de cinci ani.

Şi a susţinut că numai aceasta interesează. Fiindcă faptul arestării lui vremelnice de poliţia sau justiţia germană neavând nici un raport cu mandatul, cu osânda sau cu intervenţia măcar a justiţiei române, n'a putut întrerupe cursul prescripţiei.

Curtea a admis apelul şi contestaţia şi a anulat mandatul de arestare pe temeiul că pedeapsa s'a prescris.

•

Lillienfeld fusese osândit la un an închisoare (redusă apoi prin graţierile urmate, numai la trei luni) pentru escrocherii.

Comunist condamnat

Trib. Ilfov s. II-a a judecat şi osândit Luni pe încă unul dintre cei înhăitaţi să aţâţe dezordini comuniste şi să submineze liniştea publică.

Culpabilul a fost şoferul Nicolae Bălnaru.

Numitul a primit cinci luni închisoare corecţională — fiind judecat în stare de arest — pentru vina că, însoţind pe un alt agent al desmăţului comunist (etichetat sub numele de Missals) la R.-Sărat, spre a căuta o maşină de ocazie, a răspândit considerabile stocuri de afişe şi publicaţiuni incendiare, atât în zonă Capitalei şi pe drum, cât şi în R.-Sărat.

Misenie similă pericolul puşcăriei pe urma lui, a dispărut la timp. Astfel că ciscul îndrăzneţei isprăvi nu l'a ajuns decât pe Bălnaru.

Falit condamnat

Trib. Ilfov s. III a condamnat Luni în prezenţă la două luni închisoare corecţională, pentru bancrută simplă, pe comerciantul din strada Pătraşcu Vodă nr. 10, fost falit Moise Constantinescu.

Recursul in anulareahotărârilor nedesăvârşite

Inalta Curte de casaţie s. II, în complect de divergenţă, a avut Luni să judece unul din cazurile cele mai rare de „recurs în anularea hotărârilor nedesăvârşite", prevăzut de art. 27 din legea Inaltei Curţi.

Speţa era următoarea:

Trib. Argeş, în acţiunea de revendicare intentată de d. g-l Traian Pascal contra Obştei din comuna Săpata de Sus, revenind asupra unui jurnal prin care hotărâse că obştea e bine citată prin mandatarii ei, a dispus, la un moment dat, ca în locul obştei să fie totuşi citaţi toţi obştenii, individual.

Reclamantul, prin d. av. M. Antonescu, sub cuvânt că s'a întrerupt cursul judecăţii prin exces de putere, a făcut recurs în anularea acestui jurnal de revenire.

Obştea intimată, prin d. av. N. Bălţă, a obiectat că recursul este inadmisibil pe motiv că nu s'a întrerupt cursul judecăţei; iar în fapt, a obiectat că nefiind vorba de un exces de putere de ordin constituţional, ci de unul simplu de competinţă instanţelor de drept comun, nu există decât calea recursului la Inalta Curte, designr însă că numai după ce hotărârea va fi fost desăvârşită.

Curtea neîntrunind încă nici de data aceasta numărul de voturi cerut de lege spre a decide valabil, a trimis afacerea la judecata secţiunilor unite.

Cazul comisiunii IX de recensământ

D. jude instr. Papadopol al cab. 5 a dat ordonanţă definitivă de neurmărire în afacerea abuzurilor şi neregulilor imputate membrilor comisiei a IX de recensământ, de pe lângă percepţia XXIII fiscală, despre cari am scris la vreme.

Precum se ştie, au fost puşi sub anchetă d-nii controlor financiar Prejbeanu, av. Sakelarie şi Potculescu, învinuiţi că ar fi acceptat făgăduieli de daruri dacă vor fi binevoitori la impunerea unora din contribuabilii suburbiei.

Cercetările urmate n'au dat însă nici un rezultat, toate mărturiile vădind, dimpotivă, că cei instruiţi, departe de a fi fost binevoitori în îndeplinirea mandatului lor, s'au comportat cu deosebită severitate.

De aceea afacerea s'a clasat, dosarul trimiţându-se spre conservarea tribunalului.

Diverse

Parchetul a început cercetări elective în afacerea fraudei, considerabile, fiscale imputată fabricei „Seta".

Cazul se anchetează la cab. 7 instrucţie.

Au fost numiţi, deocamdată, doi experţi-contabili de specialitate (d-nii Bediţeanu şi Tomescu) spre a examina registrele şi actele comerciale ale firmei.

—xox—

Cronica sporturilor

BOX

LENZI INVINGE PE BERNASCONI PRIN ABANDON

La Milano s'a disputat matchul între Emilio Bernasconi campionul Italiei la categoria semi-grea şi challengerul său Lenzi.

In reprisa întâia Bernasconi marchează un mic avantaj, dar cedează pe rând în celelalte. In reprisa şaptea este de trei ori knock-down, după care abandonează.

In urma acestei victorii, Lenzi devine campion al Italiei la categoria semi-grea.

DE PRETUTINDENI

Kid Nitram se va întâlni la 2 Aprilie la Palais de Sport din Paris cu cehoslovacul Franta Nekoly.

•

Lepersen, campionul Franţei la „pană" îşi va pune titlul în joc contra lui Anglière. Matchul va avea probabil loc la 14 Aprilie la Nissa.

CICLO-CROSS

RADU IONIŢA INVINGATOR

Duminică, s'a alergat sub auspiciile federaţiei de ciclism, primul ciclo-cross al anului.

Traseul a fost de aproape 30 km., la start prezentându-se 12 concurenţi. Cursa a fost foarte interesantă şi a obţinut un succes promiţător. Alergătorii au mers în pluton compact aproape 12 km. De acolo Radu Ioniţă şi Tănase Ignat, ambii dela clubul C. F. R. se detaşează şi încep lupta.

Până la sfârşit Radu Ioniţă îşi întrece adversarul, care soseşte cu un minut în urma lui.

REZULTATUL TECHNIC

1) Radu Ioniţă (C. F. R.) 1' oră 3 m.

2) Tănase Ignat (C. F. R.) 1' oră 4 m.

3) Gh. Tănăsescu (Pr. Nic.) 1' oră 5 m. 30 s.

A apărut

„Ziarul Ştiinţelor şi al Călătoriilor"

Singura publicaţie pentru mic şi mare

Singura revistă ştiinţifică scrisă pe înţelesul tuturor.

In sumar:

VIAŢA ŞI OPERA PROFESORULUI MARINESCU

Marele nostru învăţat a împlinit 70 de ani. Viaţa şi opera neurologului care este o mândrie a ţării noastre trebuese să fie cunoscute de orice român.

CARBUNELE DE AUR... sau cum se scoate aur din câteva locuri părăsite.

CREMAŢIUNEA. Această problemă de cea mai mare actualitate este studiată de autor atât sub aspect medical cât şi social şi religios.

PRIN MAROC. Un reporter român plecat într'o călătorie în jurul globului ne trimite observaţii foarte interesante.

SELF-HELP (Prin tine însuţi). Capitolul de azi: Atenţiunea şi sârguinţa mai puternice decât geniul.

INDUSTRIA PUILOR DE GAINĂ... sau cum orice gospodar îşi poate îmbunătăţi bugetul prin cloctoare artificiale.

CERUL IN MARTE. Insemnări preţioase ale d-lui prof Gh. Nichifor.

MUTARI DE CASE ŞI PODURI. Minuni ale tehnicei.

Care-i cel mai mare tunel?

Tot mişcarea perpetuă

Automobilist într'o ureche.

Ştergător electric.

Premii ştiinţifice.

Informaţii. Ştiri. Noutăţi. Sfaturi practice.

Intreg numărul splendid ilustrat

Un exemplar: 5 LEI.

Cereţi-l chiar astăzi chioşcarului d-voastră.

Mica Publicitate

Apare in fiecare zi. Minimum 10 cuvinte

— Anunţurile în chenar preţul dublu —

Pentru adresele din Capitală se va adăuga şi numărul sectorului.

Cereri de servicii

3 lei cuvântul

ADMINISTRATOR Agronom cu 9 ani practică la moşie mare munitor şi priceput, doreşte post. A se adresa Str. Inclinată 121.

ADMINISTRATOR moşii studii superioare cu practică pentru exploatare agricolă, creşterea animalelor, păsărilor, grădină zarzavat, pomicultura. Ziar 82 L. 197

ADMINISTRATOR, viticultor, horticultor, agricultor, Pomolog, caută post, 20 ani practică, om energic, capabil adresaţi str. Ciurel 4 Lozo. 283

TANAR absolvent necăsătorit cu şcoala agricultură cunosc Viticultura, Pomicultura, Agricultura, Gheorghe I. Popa, Ştefăneşti-Valcea, Strada Şerbăneşti. 264—

Oferte de servicii

4 lei cuvântul

ADMINISTRATOR vier cu practică, recomandaţii şi acte, harnic, căsătorit fără copii caut imediat pentru vie regiunea Odobeşti. A se adresa Doctor Irimescu Sanatoriul Filaret, Şoseaua Viilor 93. Bucureşti. 7364

CAUTA menajeră vrednică, presentabilă, cunoască bine gospodăria ţară, bucătăria, lăptăria, floraria, creşterea păsărilor, special întreţinerea casei, îngrijirea stăpânului. Tratament aparte. Ferma Colonel Priosa. Lipia - Buzău. 7863—

CAUT servitoare în toate pentru băi Balcic. General Angelescu 9 Buz. 71—

FARMACIA Sigmund, Cernăuţi, caută licenţiată, pretenţiuni modeste, a se arăta condiţiunile. 47—

RAFINEUR specialist pentru uleiuri vegetale se caută spre imediată angajare, condiţiuni avantajoase. Oferte adresaţi avocat Aurel Stefanovici. Poşta Galaţi 7862

Lecţii şi meditaţii

4 lei cuvântul

700 LUNAR, prepar metodic, individual, curs: Primar, Liceal, Comercial, Normal, Particular, două clase anual. 60 ora, vin domiciliu. Constantinescu, Cavafii Vechi 1 bis (Sfântul Gheorghe). 46

VÂNZĂRI

4 lei cuvântul

ATENŢIUNE desfacem: Dormitoare dela 7000, Sufragerii dela 8000, Holuri tapisate dela 5000, Sifoniere cu oglinzi dela 1200, Bufete lustruite dela 1200, Mese sufragerii dela 600, Bibliotecă dela 1200, Birouri de stejar dela 1000, Cartoniere de stejar dela 800, Garnituri antrei dela 600, Cuier antrei oglindă dela 800, Dormeuză stofă fină dela 700, Sofale 700, Sofale cu ladă 1000 Diferite mese, piedestale dela 80, Căruciore de copii 500, etc. Profitaţi de această mare reducere de preţuri la „Industria de mobile Dâmboviţa", Calea Victoriei 145. 7331

AUTOMOBILE închise, deschise, camioneţă, autobus, sport 2 locuri, leffin, Exposiţia, Dorobanţilor 1. Primeşte maşini spre vânzare. 164

AUTOMOBIL Buick Standard limuzină, tip 1928, vinde Mihăilescu, Paris 2. 33

AM REDUS preţurile enorm, Sufragerii, Dormitoare modele superbe dela 15.000, Holuri, birouri, mese, obiecte artă. „Interiorul artistic" Victoriei 89. 7402

BULDOGI mici veritabili de vânzare în Bd. Carol 39 sfânga etajul 5. 7394

CAMIONETA Fiat renovată complect, cauciucuri noi, vând convenabil Str. Coriolan 24, prin Sabine. 140

COVOARE veritabile Persiene secestrate prin Tribunal vinde prin licitaţie Societatea Politechnica la sediul Calea Victoriei 118 etajul I, intrarea prin gangul Direcţiunii C. F. R. 121

COSTUME puţin purtate şi de comandă, nescoase la termen, toate măsurile, vinde „Manchester", Colţei 27. 7397

CAL tânăr bun Călăraşi, Artilerie schimb, vinde eftin Arcului 22. 7396

CASA de Bani, Dulap mare cu două uşi pentru Regiment vând chulipir, Mircea Vodă 63. 7280

AUTO- mobilişti lichidăm arcuri automobile preţuri derizorii, Bălescu 6, telefon 208/61. 7199

DORMITOR, Sufragerie, Herrenzimmer, Holl, elegante, covoare, lămpi, mare ocazione. Calea Văcăreşti 123 7322

DE VANZARE: 1) Una Semiatabilă, Marca Hoffer Schranta—Clayton Schutelworth 40 h. p. efectiv şi 70 h. p. maximal (cu supra încălzitor), 2) Una Locomobilă, Marca Ruston Proctor 12 H. P. 3) Un Gater Sistem Fraţii Schyl Braşov 16 toll, 4) Un Gater Marca Thopan 20 toll. Instalaţia de Circular, pendulă şi polizor şi diverse scule mecanice. Toate în bună stare de funcţiune. A se adresa „Universul" Ploeşti. 7301—

LEMNE tufănică 630, fag 880 mia uscate tăiete transportate vinde str. Vasilor 29 (prin Moşilor) telefon 236/19. 7347

MOTOCICLETA cu ataş Triumph englez perfectă stare vinde Bercovici piaţa Cuza-Vodă 1 etaj, Ploeşti. 248

MARCI Colecţie românească vând avocat Calomfirescu 7. Vizitarea ora 3. 212

MASINI scris şi calculat uzate cumpăraţi eftin, Stoguller, Victoriei 44. 232

NASH deschis vând ocazie, Garajul Victoria, Agricultori 101. 7303

OCAZIUNE vând Tractor Hanomag, puţin folosit, plug Massey Banu Manta 68. 7358

PERLLESS deschis Citroen cupeu, cauciucuri motor perfectă stare vând Costaforu 4. 7377

PIANINE ieftine găsiţi în depozitul Eremia Grigorescu 1 (Armăşului). 205

PIANINA nouă superbă „Concert" 17.800 Fundătura Impăcării 7 (Piaţa Filantropia). 193

SUFRAGERII, Dormitoare, Herrenzimmer, străin, holl, Pianină, toate exotrem eftin, Maria Rosetti 18. 7401

VAND sau schimb Chevrolet şi Citroen, 6 cai, cu camioneţă, sau motocicletă, Nicolescu, Bul. Ferdinand 141. 62

VAND Desoto cupeu, 6 roţi metalice, bun. Părintele Lucaci 18. 39

VAND dinam 5 kw. 220 volţi, pompă centrifugă deţinoţi, motor industrial, optical. Aleea Margareta 7, (Fulgor). 38

VAND pianină, brons figuri lustru electric 3 braţe vampir electric. Mosilor 112. 7222

VIŢE altoite de 2 ani vinde Deatu Zorilor Bulevardul Lascăr Catargiu 28 6868

VAND ocazie maşină Singer şi mobilă, Teodorescu, Witing 22, Bucureşti. 7236

VAND ocazional casă bani engleză, birou american stejar, bibliotecă, tejghea-ghişeu stejar 4 metri, salon elegant, sufragerie, Berzei 7 etaj II. 286

VAND Cădea japoneză, oglinzi, masă urologică, mobilă, Buzeşti 4, Arutinian. 201

VAND dormitor dublu, diferite anexe, preţ derizoriu Strada Menelas Ghermany 3 Etaj, vizavia Biserica Sfi. Constantin. 255

VAND ocazie sufragerie dormitor Herentzimer Lămpi Salonas aproape noi. Str. Romană 19. 276

12 LEI VIN ALB SUPERIOR; 14 Vechi; 22 Tuică; 40 Spumă drojdie. Ville Holban, Bulevardul Maria 24. 7144—

5 GARNITURI noi tractoare agricole Traktor John-Deere cu plug, se vând cu 150.000 Lei garnitura. Funcţionează cu petrol. Au costat 375.000. Calea Victoriei 118, telefon 251-40. 7304

CUMPĂRĂRI

4 lei cuvântul

AUR, brilante, diamante, cumpără vinde „Bijuteria Elite", Victoriei 14 (vis-à-vis Socec). Atelier ceasornice, bijuterii. 6994

AUTOCAMIONETA 1½—2 tone cumpăr, să fie în stare de funcţiune. Str. Rădulescu Asan 2. 54

ARGINTARIE, bronzuri mobile styl, bibelouri, pianine, cumpăr Wolff, Victoriei 89. Telefon 350/33. 7400

ATENŢIUNE cumpăr pianine Veygan Piaţa Cantacuzino 3, telefon 233/49, viu provincie. 206

CUMPAR imediat No. 1 an. I din Marul „Universul", Adresaţi Aleea Carmen Sylva No. 8, parter.

CARTI, biblioteci, cumpăr imediat. Scrieţi Popa, Tutungeria Automatului „Colos", Bulevardul Elisabeta 2. 7359

CUMPAR, cai călărie, reformaţi, declasaţi, trăsură ocazie, Gramont 31. 23

CUMPAR pentru grădină motor opt la zece cai, cu pompă şi motor unu la doi cai cu pompă. Portar „Banca Românească" Bucureşti. 7373

CUMPAR Taximetru, bună stare, Inginer Gheorghiu, Strada Curcubeului 17, Ploeşti. 820

CAINE de pază, preferabil ciobănesc, rasă bună, pui 3-4 luni, cumpăr, Halpern 27 Dr. Ciru Ilieşcu (Elefterie). 169

CUMPARA cutite mâner lemn uzate, Marica Griviţei 334. 174

CARTI Drept, Literatură, cumpăr plătind bine. Scrieţi Ghelner, Muzeelor 17. 238

CARTI, biblioteci mari, plătesc bine, viu domiciliu, scrieţi H. Pach Casa Anticarilor 3. Telefonaţi 343/91. 278

CUMPAR imediat ocazie splendidă rochie nouă talie mijlocie subţire. Ziar 96 L. 290

CAUT CAL călărie talie mijlocie, Bourcanu, Londra 44. 7320

LEMNE sleau de fag, curat, carpen, anin uscat cumpăr circa 50 vagoane. Adresaţi Soseaua Basarab 41. Bucureşti, Telefon 350/65. 7375

REZERVOR tablă, cca 60.000 litri, demontabil şi transportabil, pentru păcură, caută Societatea Naţională de Gaz Metan Mediaş. 7314—

SE CAUTA o pereche cal de trăsură state până la cinci ani, perfect sănătoşi, împreună trăsură şi hamuri; a se adresa B-dul Lascăr Catargiu No. 11, ora 2-4. 7360

VÂNZĂRI şi cumpărări de imobile, moşii, păduri, terenuri, arendări

5 lei cuvântul

ATENŢIUNE!!! Imobil subsol parter şeapte camere, dependinţi, cartier Banu Manta, 420.000, vinde Oficiul „Villa", Sfântu Ionică 7.

APROAPE PALAT şi Bulevardul Brătianu Imobil raport, nou, luxos, venit mare, vând urgent, 201/51. 19

ARENDEZ Mihai Bravul 25 hectare prima calitate, 41 strada Doctor Lister. 114

AVAND 3,000,000!!! Cumpăr casă + teren centru oferte personale. „Inlesnirea" Sfântul Ionică 5. 171

ARENDEZ gratuit 3 ani grădină zarzavat 15 pogoane 3 kilometri Ostrov. Teodorescu, Witing 22, Bucureşti. 7239

ALATURI biserica Armenească patru imobile noi trei parteruri Hol., 4 camere, altul parter-etaj 2 bolturi 6 camere etc. valoare 3.000.000 vinde 2.000.000 plus 2.100.000 credit particular achitabil conform noului legi. Paniman Brezoianu 27. 288

ADEVARATA OCAZIUNE! Villă nouă 20 metri din Ştirbei Vodă 4 camere dependinţe, confort, 200.000 + Credit 100.000. Speranţei 4 camere dependinţe confort 240.000. Nicolae Golescu 10 (Atenei). 204

BELGIANA Academiei 5 vinde Teren Piaţa Lahovari 160 m. p.+15=1900. Cobălcescu 210 m. p.+13. Pache 300 m. p.+15=850. 281

BULEVARDUL PACHE apropiere vând teren 180 metri faţada 18 cu 140.000 lei, adresa „Antepriza Italiană", strada Biserica Amzei 29. 107

CHILIPIR vând teren 500 m. p cartier Caracas. Adresaţi Mihail Cornea 44. 142

CUMPAR circa 120 m. teren, cartierul Roata Lumii Ştefan cel Mare Dorobanţi - Poloină imprejurimi. Adresaţi Peti No. 32. 134

CUMPAR teren 200—300 m. spre şosea. Oferte detaliate ziar 69 L. 106

CUMPAR apartament sau casă nouă aproape centru, 3-4 camere, bae, parchet, dependinţe. Plătesc imediat 200.000 lei restul la credit sau inlesniri. Oferte cu schiţa de plan şi preţ, la ziar, 68 L. 96

CAUT 150-300 metri Elefterie — Tribunal: Arhitect Lischnewsky Spătarului 19. 73

CHILIPIR!! Vinde 520 mp. teren Bulevardul Ferdinand „Creatom". Stavropoleos 15. 274

CUMPAR Fermă sau loc circa zece pogoane apropiere Bucureşti. Intermediari admişi. Palade 51. Telefon 234/23. 219

CUMPAR imobil boeresc, patru camere, holl, parchet, curte, dependinţe, intermediari excluşi. Adresaţi ziar 59 L. 36

CASA nouă trei apartamente, venit 120.000, vând Bucovina 42, 720.000 fix. 7270

DE VANZARE casa 10 încăperi, pivniţă, teren circa 500 m. p. Bucureşti, strada Cantacuzino 59. Doritorii adresează D-şoarei Elena Volnescu, Viitor 3, Bucureşti, sau Colonel Fotescu, Transfir 23, Ploeşti. 7362

DE VANZARE plin centru Paleologu 18 imobil şi teren 675 metri, ocazie rară, cauza plecărei; vizitarea între 2—5, Telefon 326-42. 270

FARMACIE Câmpulung-Bucovina, vând avantajos, doritorii se vor adresa: Maior Popa, strada Vidra 3 Bârlad. 7322

ITALIANA!!! Casă luxoasă 6 camere garaj 1.300.000. „Inlesnirea" Sfântul Ionică 5. 170

IMOBIL, raport, central, construcţie nouă, cumpăr valoare 3-4 milioane, plătibil imediat. La ziar sub 53 L. 7356

PARCELE pentru case situate Comuna Colentina, având tramvai, pavaj, vinde Mihăilescu, Paris 2. 32

PARCUL Domenilor, parcelarea II, vând teren 370 mp. A se adresa Strada Vincenţiu Babeş 10. (Izvor). 7229

PARCELE 200-300 metri Mihai Bravu 265 lângă staţia Călăraşi 10 minute depărtare centru vând 500 Hirsch, Piaţa Rosetti 4 sau şantier. 7190

PODUL Elefterie!!! Cubist 1932 Două apartamente=400.000. „Maria Rosetti" căutăţi+terenul 280 mp.=300.000. Dionisie 14 284

STRADA General Anghelescu 165 vând 482 metri teren 850 metri proprietar Domstrescu Bulevard Elisabeta 38 A. 7383

TEREN 950 m. în Str. Crivineni, vindem convenabil. Negulescu, Şos. Mihai Bravu 44. 21

TEREN central, 300—400 metri, cumpăr, la ziar sub: 54 L. 7357

URGENT caut locuinţă confortabilă hol 5 odăi mari dependinţe garaj situată parc sau cartier frumos, circa 1.500.000. Ziua, Schitu Măgureanu 32, etaj. 165

VAND 305 m. p. 160.000 lei 12 m. faţadă parcul Ferdinand Obor. Adresaţi 2-7 strada Badea Cârţan 56. 160

VAND case, Vespasian 44, Gara Nord. 18

VAND 400 m. p. teren faţadă 15 m. p. Str. A. Parcul Rahova. Ziar 58 L. 31

VAND 3 camere, antreu, bucătărie, magazie, apă, electrică. Corbescu 26 (prin Dudeşti). 7212

VAND casă modernă 600 mp. elegantă. Atena 7 La Credit. 7350

VANZ casă Sincai 31 amatori, adresaţi alături, Doamna Florescu, 39. 179—

VAND convenabil imobilul Calea Victoriei 160, 3 etaje, venit circa 500.000, vad comercial. Adresaţi proprietar magazin rame. 7097

VAND loc 280 m. p. Alea Bocet No. 7 prin str. Berzei, adresaţi Portar, Cobălcescu 41. 7349

1.050.000 vindem imobil 1932 parter etaj, două apartamente, garaj, confort modern, aproapere Gara Nord, „Confienţa" Griviţei 127, Telefon 3.39/19. 7350

INCHIRIERI de apartamente şi camere

5 lei cuvântul

APARTAMENT cu Holl, trei camere şi 2 camere, bale, dependinţe confort modern, Labirint 104. Informaţiuni Eroului 15, 363/50. 7271

APARTAMENT luxos, holl, cinci camere, bae dependinţe numeroase, confort modern, calorifer, Eroului 15 telefon 3.63/50. 234

APARTAMENT parter, ultramodern, vilă nouă, 4 camere, hall, grădină, garaj, 90.000. Macedonski 8 (Dorobanţi - colţ Romană). 7352

APARTAMENT Speranţei 47 cinci camere hall bale dependinţe calorifer apă caldă ascensor. 7351

APARTAMENT modern vestibul patru camere, bae, dependinţe complecte calorifer. Str. General Anghelescu 74, etaj III. 7290

APARTAMENT hall 3 camere dependinţe garaj încurte, Calea Dorobanţilor 47. 268

APARTAMENTE moderne 3-4 camere mari, dependinţe, bale, calorifer, Calea Călăraşilor 34. La Farmacie. 253

APPARTAMENT etajul I 6 odăi, 2 băi, calorifer, garaj, grădină, Sf. Constantin 30. 198

AMZEI 1 etajul III cameră mobilată bale, ascensor pensiune pereche. 190

APARTAMENT 4 camere, bale, bucătărie, pivniţă, parter, Dogarilor 19 (Romană). 123

APARTAMENTE noi plin centru ultraelegante styl englezesc, parter şi etaj, vestibul, 4 camere, bae, terase, officiu, bucătărie, cămări, dependinţe, garaje, calorifer, spălătorie, apă caldă. Pitar Moş 5 45

APARTAMENTE moderne, hall, 4 camere închiriez, Dr. Lister 3, Proprietar, Mihăilescu, Progresului 9. 177

APARTAMENT etaj închiriez, hall, 5 camere, dependinţe 60.000, Temişana 48. 85

APARTAMENT central parter, hall, 3 camere, bale, dependinţe, grădină. Vizibil 11-1 şi 4-6. Str. Xenopol 2 colţ Grădina Icoanei. 2

APARTAMENT patru camere, hall, bae, dependinţe, calorifer, terasă mare în strada Doctor Lister 33; a se adresa Doctor Irimescu, Sanatoriul Filaret, telefon 3.08/84. 7385

APARTAMENT compus 6 camere mari, bae, camera servitori, garaj, magazii, curte, închiriem. Şos. Mihaiu Bravu 44. 20

APARTAMENTE à 2-3 camere, antreu, dependinţe. Eventual garaj. Berthelot 59. 256

APARTAMENTE mari, mici, garsoniere, plin centru, ultra moderne, cu băi complect instalate, apă caldă tot anul, calorifer, telefon, ascenzor. General Dona 3, colţ Berthelot. 202

BALCIC, Vila Teodoru, situată malul Mării, transformată hotel 1 Aprilie închiriază camere, apartamente. 72—

INCHIRIEM, Săgeţii 4 (Piaţa Rosetti) apartamente elegante libere 4 încăperi şi apartamente-garsoniere 3 încăperi atenanse construcţie nouă, calorifer, apă caldă, gaz în bucătărie. 7398

INCHIRIEZ Apartamente confortabile, calorifer, apă caldă, ascensor, libere imediat, Cobălcescu 41, Portar. 7348

INCHIRIEZ Garaj de zid pentru diverse depozite, fabrică, Felix 33. 7346

INCHIRIEZ dela Sfântul Gheorghe casă mare, confort modern, în strada Progresului 8, fost în ea Legaţia Spaniei. Adresaţi avocat Bădescu, Calea Victoriei nr. 100. 7325

INCHIRIEZ cinci apartamente lângă Athenee, câte 3 şi patru camere, hauri, băi, dependinţe. Pentru birouri şi locuinţă. Alexandru Lahovary 27. 272

INCHIRIEZ cameră mobilată, access bae, telefon, la domn singur, Maria Rosetti 59. Geiser. 211

INCHIRIEZ Călugei 47 şi 49 casă singură curte 4 camere şi toate dependinţele, tot confortul. 209

INCHIRIEZ cameră frumos mobilată Biserica Popa Kiţu 12. 258

IMOBIL, Plantelor 66, parter, etaj de închiriat, informaţii: Farmacia Pane, Calea Văcăreşti 233 (Lemaitre) sau D-na Melidon strada Preot Bidolanu, fost Zidarului 3. 252

LA PALATUL NIFON Calea Victoriei colţ Str. Doamnei de închiriat mai multe apartamente etajul I şi II putând servi pentru cluburi, birouri, locuinţe, etc. 7367

LUTERANA 20, închiriem prăvălie cu subsol, apartamente moderne, trei şi patru camere, subsol luminos. 257

LEI 20.000 anual închiriez apartament 3 camere, dependinţe, teracotă, electrică, singur curte. Sf. Nicolae Tei 59. 239

LOCAL central pentru mică industrie, 3 încăperi, pod, electricitate, apă, forţă motrice, de închiriat. Str. Latină 34. 24

LIBER 4 şi 6 camere, bale, dependinţe, curte singură, Str. Banat 33, lângă Gara de Nord. 127

LOCAL birou modern 6—7 încăperi, ora azie, arterea, etaj cent u Sf. Gheorghe se caută Oferte Casuţa Poştală 849 603

PERSOANA venind tar Capitală găseşte cameră elegant mobilată, Grigore Alexandrescu 47. 269

PRAVALII şi apartamente pentru birouri închiriază Banca Danubiana, calea Victoriei 88. 7245

SE CAUTA apartament 7-8 camere şi dependinţe. Oferte Ing. C. Nicolescu, str. Arh. Ion Mincu 12, Intermediari excluşi. 7246

SALOANELE Marica Griviţei 354 cele mai elegante, se închiriază pentru adunări generale, banchete, nunţi, baluri, etc. Preţ convenabil. Orchestră gratis. 7386

VILA SINAIA, mică centrală, confort complect mobilată de închiriat sau de vânzare, Strada Latină 34, Bucureşti. 35

750 MOBILAT, intrare separată, electrică, giuvetă Moşilor 173. 251

32.000, Prăvălia, odaia bun locuinţă, vad excelent, Informaţia 233 Serban Vodă. 41

IMPRUMUTURI şi ipoteci

4 lei cuvântul

AGENŢIA „MAX ŞARAGA" str. Ionică 7, oferă cele mai bune preţuri pe obiecte de valoare. 6830