Acum, cînd aniversăm 70 de ani de la realizarea statului național unitar, putem afirma cu îndreptățită mîndrie că numai socialismul a reușit să asigure ridicarea generală a bunăstării poporului, să asigure întărirea independenței, a suveranității, să înfăptuiască năzuințele de veacuri ale poporului nostru la o viață mai bună, liberă, independentă.

SALA DE LECTURA

PROLETARI DIN TOATE TĂRILE, UNIȚI-VĂ!

Scînteia

ORGAN AL COMITETULUI CENTRAL AL PARTIDULUI COMUNIST ROMÂN

Anul LVIII Nr. 14 396 | Joi 1 decembrie 1988 | 8 PAGINI — 1 LEU

CUVÎNTAREA TOVARĂȘULUI NICOLAE CEAUȘESCU

la încheierea ședinței comune a Plenarei Comitetului Central al Partidului Comunist Român, a organismelor democratice și organizațiilor de masă și obștești

Stimați tovarăși,

Ședința comună a Plenarei Comitetului Central, a conducerilor organismelor democratice și organizațiilor de masă și obștești reprezintă un înalt forum al democrației muncitorești-revoluționare, în care activul și cadrele de bază ale partidului și ale tuturor sectoarelor de activitate au dezbătut cele mai importante probleme ale construcției socialiste din patria noastră și au adoptat, într-o deplină unanimitate, hotărîri privind perfecționarea conducerii întregii activități, în vederea înfăptuirii neabătute a Programului partidului de făurire a societății socialiste multilateral dezvoltate și de înaintare fermă a patriei noastre spre comunism ! **(Aplauze și urale puternice, prelungite ; se scandează indelung „Ceaușescu — P.C.R. !", „Ceaușescu și poporul !").**

La lucrările înaltului forum democratic au participat peste 4 300 de activiști de partid și de stat din toate sectoarele și au luat cuvîntul, în plen și în consiliile organismelor democratice, 342 de participanți, care au analizat, critic și autocritic, activitatea din diferite sectoare, au făcut sute de propuneri și s-au pronunțat pentru perfecționarea muncii tuturor organelor de partid, de stat și ale democrației muncitorești-revoluționare, în concordanță cu noile cerințe ale construcției socialiste din România. **(Aplauze puternice, prelungite).**

Iată de ce putem afirma că marele forum democratic — format din cadrele de bază ale partidului, ale statului, ale organismelor democratice și organizațiilor de masă — a devenit o adevărată Conferință Națională, care încheie, într-o deplină unanimitate, dezbaterile largi care au avut loc în partid și în întreaga societate, cu privire la stadiul actual al societății socialiste românești și la perspectivele dezvoltării viitoare a patriei noastre pe drumul socialismului, al înfăptuirii visului de aur — a comunismului ! **(Aplauze și urale puternice ; se scandează „Ceaușescu — P.C.R.!", „Ceaușescu, eroism — România, comunism !").**

Lucrările înaltului forum democratic reprezintă expresia unității dialectice dintre conducerea partidului și organele de stat, organismele democratice și organizațiile de masă, sintetizează, într-o formă nouă, rolul conducător al partidului în toate sectoarele, în întreaga noastră societate. **(Aplauze puternice, prelungite).**

Deplina unanimitate în care s-au desfășurat dezbaterile și s-au adoptat hotărîrile și documentele reflectă, de fapt, unanimitatea cu care întregul partid și popor înfăptuiesc neabătut și sînt hotărîte să dea viață politicii interne și externe a partidului nostru. **(Aplauze și urale puternice, prelungite ; se scandează îndelung „Ceaușescu — P.C.R. !", „Ceaușescu și poporul !").**

Acum, la încheierea dezbaterilor, putem afirma cu deplin temei cît de necesară a fost organizarea acestei largi dezbateri în partid, în întreaga societate și în cadrul acestui larg forum al cadrelor și activului de bază din toate domeniile de activitate, pentru înțelegerea mai bună a stadiului actual al societății românești și, mai cu seamă, pentru trasarea perspectivelor și căilor de activitate în vederea înaintării ferme a României spre cele mai înalte culmi de progres și civilizație. **(Aplauze și urale puternice, îndelungate).**

Dînd o înaltă apreciere drumului revoluționar de luptă și muncă, marilor realizări obținute sub conducerea partidului nostru comunist în făurirea orînduirii socialiste, în cadrul forumului s-a evidențiat, cu toată satisfacția, că societatea socialistă românească a ajuns la un înalt stadiu de dezvoltare, care dă perspective minunate pentru înfăptuirea Programului partidului și înaintarea fermă a întregii noastre națiuni spre visul de aur al omenirii — deci și al poporului nostru — spre comunism ! **(Aplauze puternice, urale ; se scandează îndelung „Ceaușescu și poporul !", „Ceaușescu, România — stima noastră și mîndria !").**

Trebuie să subliniem, încă o dată, că toate mărețele realizări în construcția socialistă, îndeosebi după Congresul al IX-lea al partidului, demonstrează justețea liniei generale a partidului nostru, care a aplicat și aplică creator legile obiective, principiile socialismului științific la condițiile și realitățile României.

Toate acestea demonstrează că partidul nostru și-a îndeplinit și își îndeplinește cu cinste misiunea istorică încredințată de popor, că întărirea rolului conducător al

(Continuare în pag. a III-a)

HOTĂRÎREA

cu privire la aprobarea Expunerii tovarășului Nicolae Ceaușescu, secretar general al Partidului Comunist Român, președintele Republicii Socialiste România, și adoptarea ei ca Program de muncă și acțiune revoluționară al partidului, al întregului popor

În pagina a II-a

CUVÎNTAREA TOVARĂȘULUI NICOLAE CEAUȘESCU

la Plenara Consiliului Național al Frontului Democrației și Unității Socialiste

Stimați tovarăși și prieteni,

Plenara Consiliului Național al Frontului Democrației și Unității Socialiste a dezbătut și aprobat, în deplină unanimitate, toate proiectele de lege privind dezvoltarea economico-socială a patriei noastre, care urmează să fie prezentate spre aprobare Marii Adunări Naționale.

În aceste documente — care privesc planul de dezvoltare economico-socială pe 1989, planul agriculturii și bugetul de stat, precum și programul de autoaprovizionare — sînt cuprinse orientările principale privind dezvoltarea activității economico-sociale pe anul viitor, în strînsă concordanță cu prevederile planului cincinal 1986—1990, cu hotărîrile Congresului al XIII-lea și ale Conferinței Naționale.

Sîntem la încheierea celui de-al treilea an al acestui cincinal. În general, pe primii trei ani, avem rezultate bune în toate sectoarele de activitate, deși, trebuie să spunem deschis, că ele nu sînt la nivelul prevederilor planului cincinal, dar reprezintă o creștere importantă.

Planul pe anul viitor are o importanță deosebită pentru realizarea întregului cincinal. De aceea este necesar ca toate organizațiile membre ale Frontului Democrației și Unității Socialiste, toți cei care, într-un mod sau altul, contribuie la înfăptuirea programelor de dezvoltare economico-socială trebuie să treacă, cu toată fermitatea, la temeinica pregătire a planului pe anul viitor, acționînd, totodată, pentru încheierea în cele mai bune condiții a acestui an. Să facem astfel încît, din prima zi a noului an, să asigurăm realizarea în cele mai bune condiții a planurilor și programelor de dezvoltare în toate domeniile de activitate !

Așa cum reiese din prevederile planurilor pe care le-am aprobat, dispunem de tot ce este necesar : avem o bună bază materială și aș dori să subliniez — în primul rînd — că avem o minunată clasă muncitoare, o țărănime, o intelectualitate, un minunat popor care, în deplină unitate, acționează ferm, sub conducerea Partidului Comunist Român — forța politică conducătoare a societății noastre — pentru a asigura ridicarea României pe noi culmi de progres și civilizație. **(Aplauze puternice, prelungite).**

Am vorbit pe larg, la marele forum democratic care și-a încheiat astăzi lucrările, de realizările de pînă acum, de perspectivele dezvoltării viitoare. Cred că ele sînt bine cunoscute de toți participanții la plenara noastră și de aceea nu doresc să mai mă opresc asupra lor.

Cu deplin temei, s-a subliniat, de cei care au luat cuvîntul astăzi, că marile realizări pe care le-am obținut în dezvoltarea economico-socială, în construcția socialistă, în ridicarea activității științifice, a învățămîntului, culturii, în formarea conștiinței revoluționare și în ridicarea nivelului de trai material și spiritual al poporului demonstrează, cu puterea faptelor de netăgăduit, forța unui popor care a lichidat pentru totdeauna asuprirea și exploatarea, care a devenit stăpîn pe destinele sale și își făurește în mod liber propriul său viitor, viitorul socialist și comunist. **(Aplauze puternice, prelungite ; se scandează „Ceaușescu — P.C.R. !", „Ceaușescu și poporul !").**

Dispunem de un larg cadru democratic de participare la conducerea tuturor sectoarelor de activitate a tuturor oamenilor muncii, a tuturor categoriilor sociale. Însuși Frontul Democrației și Unității Socialiste reprezintă un cadru larg democratic, în care toți cetățenii patriei noastre sînt reprezentați prin organizațiile și organismele lor și își spun deschis părerea asupra tuturor problemelor privind politica internă și externă a țării noastre. Faptul că, în deplină unanimitate, Consiliul Național al F.D.U.S. a adoptat astăzi toate documentele pe care le-a dezbătut demonstrează strînsa unitate în care întreaga noastră națiune este hotărîtă să acționeze neabătut pentru a asigura dezvoltarea continuă a forțelor de producție, a tuturor sectoarelor de activitate, ridicarea nivelului de trai, material și spiritual, și, pe această bază, creșterea forței materiale și spirituale a națiunii noastre, înaintarea ei fermă spre visul de aur, întărirea continuă a independenței și suveranității României ! **(Aplauze puternice, prelungite).**

Doresc să atrag atenția asupra programului de autoconducere și autoaprovizionare. După cum ați putut constata, el asigură o bună bază materială pentru satisfacerea în bune condiții a necesităților întregului nostru popor, în toate domeniile de activitate. Acum, hotărîtor este să luăm toate măsurile pentru realizarea în cele mai bune condiții a prevederilor acestui program.

Cred că ați reținut — referindu-mă la problemele alimentare — că s-a pornit de la necesitatea ca, în raport de populația fiecărui județ, să se asigure efectivele de animale pentru fiecare județ, care să fie în grija consiliilor populare, a organelor locale din toate domeniile.

Am pornit de la faptul că, realizînd greutatea — nu prea mare — la tăiere, stabilită prin lege, asigurăm o bună aprovizionare cu carne și produse din carne pentru întreaga populație. Județele care vor realiza o creștere mai mare a greutății animalelor vor beneficia de întreaga cantitate de

(Continuare în pag. a II-a)

IMPRESIONANT OMAGIU ANIVERSĂRII MARII UNIRI

CUVÎNTAREA TOVARĂŞULUI NICOLAE CEAUŞESCU

la Plenara Consiliului Naţional al Frontului Democraţiei şi Unităţii Socialiste

(Urmare din pag. I)

carne suplimentară, anulînd în acest fel prevederile din lege, anterioare, care stabileau ca numai 50 la sută să rămînă în judeţele respective. Dar, tot aşa, judeţele care nu vor acţiona pentru a asigura realizarea îngrăşării animalelor la greutatea prevăzută în lege, vor avea carne mai puţină.

Stă deci în puterea fiecărui consiliu popular, a oamenilor muncii şi, desigur, în primul rînd a celor din agricultură, din fiecare judeţ, de a asigura realizarea în cele mai bune condiţii a programului de autoaprovizionare.

Este necesar ca toate consiliile populare, toate organismele Frontului Democraţiei şi Unităţii Socialiste să acorde o atenţie deosebită şi prioritară realizării acestui program.

Trebuie să avem permanent în vedere că tot ceea ce realizăm în societatea noastră este destinat omului, bunăstării şi fericirii poporului, că noi construim socialismul cu poporul şi pentru popor — şi trebuie să facem totul pentru bunăstarea şi fericirea sa! **(Aplauze puternice, prelungite; se scandează „Ceauşescu şi poporul!").**

Deoarece s-a discutat Raportul privind activitatea organismelor Frontului Democraţiei şi Unităţii Socialiste, doresc să subliniez şi să atrag atenţia asupra necesităţii perfecţionării şi îmbunătăţirii activităţii organismelor Frontului nostru, a tuturor organizaţiilor participante.

Trebuie să folosim acest larg cadru democratic pentru a dezbate toate problemele privind activitatea din toate judeţele, localităţile, unităţile economico-sociale din întreaga ţară. Frontul Democraţiei şi Unităţii Socialiste, organismele sale trebuie să devină mult mai active, să desfăşoare o activitate mai intensă pentru a asigura participarea maselor largi populare, a întregului nostru popor la viaţa economico-socială a ţării.

Este neapărat necesar să acordăm mai multă atenţie activităţii de educare şi formare a omului nou, activităţii cultural-educative, să dăm noi dimensiuni Festivalului naţional „Cîntarea României", care reprezintă un minunat cadru de afirmare a forţei creatoare a poporului nostru în toate domeniile, de afirmare a minunatelor tradiţii culturale, artistice, dar şi de creaţie ştiinţifică şi în alte sectoare de activitate.

Să facem astfel ca poporul nostru, care este, de fapt, adevăratul creator al culturii şi limbii sale, să aibă, în continuare, rolul hotărîtor în dezvoltarea culturii, a civilizaţiei româneşti, deoarece numai aşa va fi o cultură şi o civilizaţie care să corespundă năzuinţelor întregii noastre naţiuni! **(Aplauze puternice, prelungite).**

Stimaţi tovarăşi şi prieteni,

Sărbătorim la 1 Decembrie, anul acesta, împlinirea a 70 de ani de la formarea statului naţional unitar român, care a constituit victoria luptei de veacuri a poporului român pentru a trăi unit, într-un stat unitar, în care să fie stăpîn pe destinele sale. **(Aplauze puternice, prelungite).**

Să cinstim, şi în acest cadru, al Consiliului Naţional al Frontului Democraţiei şi Unităţii Socialiste, pe toţi cei care, prin lupta şi jertfele lor, au contribuit la înfăptuirea acestui deziderat al poporului nostru, la realizarea statului naţional unitar român! **(Vii şi puternice aplauze).**

Mai presus de toate, să cinstim şi să omagiem minunatul nostru popor, adevăratul făuritor al întregii istorii a patriei noastre — deci şi făuritor al statului naţional unitar român, acum 70 de ani — adevăratul garant al dezvoltării continue a României pe calea civilizaţiei, spre visul de aur, spre societatea comunistă! **(Urale şi aplauze prelungite; se scandează îndelung „Ceauşescu şi poporul!", „Ceauşescu, eroism — România comunism!").**

Să ne luăm, şi în acest cadru, angajamentul de a sluji, prin activitatea noastră în toate domeniile, cauza independenţei şi suveranităţii, cauza bunăstării şi fericirii poporului, de a face totul pentru a asigura naţiunii noastre un loc demn, într-o lume mai dreaptă şi mai bună, într-o lume în care poporul român să-şi poată pune deplin în valoare capacităţile sale creatoare, să-şi asigure o viaţă demnă, aşa cum o doreşte! **(Aplauze şi urale puternice, prelungite).**

Să ne angajăm, şi în acest cadru, că vom acţiona cu toată hotărîrea pentru înfăptuirea politicii externe, de colaborare cu toate statele lumii, fără deosebire de orînduire socială! România socialistă, întregul popor român vor face totul şi în viitor pentru a contribui la realizarea dezarmării, şi în primul rînd a dezarmării nucleare, pentru o lume fără arme, fără războaie, pentru soluţionarea într-un mod nou, democratic, a problemelor complexe ale lumii contemporane, pentru renunţarea la forţă şi la ameninţarea cu forţa, pentru securitate şi cooperare în Europa, pentru soluţionarea problemelor subdezvoltării şi realizarea noii ordini economice mondiale, care să asigure progresul tuturor popoarelor şi, îndeosebi, al ţărilor în curs de dezvoltare.

Vom face totul pentru a întări colaborarea cu toate ţările socialiste, cu ţările în curs de dezvoltare, cu ţările capitaliste dezvoltate, pornind de la necesitatea că numai în pace şi colaborare fiecare naţiune — deci şi naţiunea noastră — îşi va putea înfăptui programele de dezvoltare economico-socială, că numai în acest fel se va asigura triumful raţiunii, însăşi existenţa vieţii pe planeta noastră.

În numele vieţii, al oamenilor vom face totul pentru pace, pentru dreptul fiecărui popor de a se dezvolta liber şi independent! **(Aplauze şi urale puternice; se scandează îndelung „Ceauşescu — pace!").**

În încheiere, doresc să exprim convingerea că toţi participanţii la plenara Consiliului Naţional al Frontului Democraţiei şi Unităţii Socialiste, toate organismele şi organizaţiile Frontului Democraţiei şi Unităţii Socialiste vor acţiona într-o deplină unitate, vor face totul pentru a contribui la realizarea tuturor programelor de dezvoltare economico-socială, pentru a asigura ridicarea continuă a bunăstării materiale şi spirituale a poporului nostru!

Cu aceasta, vă urez tuturor succese în întreaga activitate, multă sănătate şi fericire! **(Aplauze puternice; se scandează îndelung „Ceauşescu — P.C.R.!", „Ceauşescu şi poporul!").**

Declar închise lucrările plenarei. Spor la muncă, tovarăşi! **(Aplauze puternice, prelungite; se scandează îndelung „Ceauşescu şi poporul!", „Ceauşescu — pace!". Într-o puternică unitate şi într-o atmosferă de mare entuziasm toţi cei prezenţi în sală ovaţionează îndelung pentru Partidul Comunist Român — forţa conducătoare a întregii naţiuni — pentru secretarul general al partidului, preşedintele Republicii Socialiste România, preşedintele Frontului Democraţiei şi Unităţii Socialiste, tovarăşul Nicolae Ceauşescu).**

CUVÎNTAREA TOVARĂŞULUI NICOLAE CEAUŞESCU

la marea manifestare populară consacrată aniversării a 70 de ani de la crearea statului naţional unitar român

Dragi tovarăşi,

Cu prilejul marii noastre sărbători de la 1 decembrie, cînd se împlinesc 70 de ani de la formarea statului naţional unitar român, doresc să vă adresez tuturor celor care aţi venit la această mare manifestare a Unirii, întregului nostru popor un salut călduros, cele mai bune urări de succes în toate domeniile! (Urale şi aplauze puternice; se scandează: „Ceauşescu — P.C.R.!", „Ceauşescu şi poporul!").

Realizarea statului naţional unitar, cu 70 de ani în urmă, a reprezentat împlinirea năzuinţelor de veacuri ale poporului nostru de a trăi unit, de a munci împreună, pentru a-şi făuri o viaţă nouă, mai bună, liberă şi fericită. (Urale şi aplauze puternice, îndelung repetate).

Acum, cînd aniversăm 70 de ani de la realizarea statului naţional unitar, putem afirma cu îndreptăţită mîndrie că numai socialismul a reuşit să asigure ridicarea generală a bunăstării poporului, să asigure întărirea independenţei, a suveranităţii, să înfăptuiască năzuinţele de veacuri ale poporului nostru la o viaţă mai bună, liberă, independentă. (Urale şi aplauze puternice, prelungite).

Aşa cum am declarat cu puţin timp înainte, la încheierea marelui forum democratic, să ne luăm angajamentul de a face totul pentru înfăptuirea programelor de dezvoltare economico-socială a patriei!

Să cinstim pe făuritorii statului naţional unitar român! Să cinstim poporul român — adevăratul făuritor al acestui act istoric, al istoriei patriei noastre în general — cu noi şi noi realizări, cu hotărîrea fermă de a realiza neabătut Programul partidului de făurire a societăţii socialiste multilateral dezvoltate şi de înaintare spre comunism! (Urale şi aplauze puternice, îndelung repetate).

Şi la această mare manifestare, doresc să asigur pe prietenii noştri de peste hotare, toate statele din Europa şi din întreaga lume că poporul român, unit, stăpîn pe destinele sale, doreşte să trăiască în colaborare şi prietenie cu toate popoarele, să-şi făurească viaţa în mod liber, aşa cum o doreşte!

Dorim să conlucrăm pentru pace, pentru dezarmare, pentru o lume mai dreaptă şi mai bună! (Aplauze şi urale puternice; se scandează îndelung „Ceauşescu — pace!").

Vă mulţumesc, dragi tovarăşi şi prieteni, pentru această mare manifestare consacrată cinstirii proclamării statului naţional unitar român şi vă urez succese tot mai mari în întreaga activitate, multă sănătate şi fericire! (Aplauze şi urale puternice; se scandează îndelung „Ceauşescu — România, stima noastră şi mîndria!", „Ceauşescu să trăiască, România să-nflorească!", „Ceauşescu — P.C.R.!", „Ceauşescu şi poporul!", „Ceauşescu — pace!". Într-o puternică unitate de gînd şi simţire, toţi cei aflaţi la marea manifestare populară aclamă şi ovaţionează îndelung pentru Partidul Comunist Român, pentru secretarul său general, preşedintele ţării, tovarăşul NICOLAE CEAUŞESCU).

IMPRESIONANT OMAGIU ANIVERSĂRII MARII UNIRI

Peste 120 000 de cetăţeni s-au adunat, miercuri dimineaţa, în Piaţa Republicii din Capitală, pentru a cinsti, printr-o mare şi impresionantă manifestare, făurirea, în urmă cu 70 de ani, a statului naţional unitar român.

Toţi cei prezenţi au urmărit, în transmisie directă, cuvintarea rostită de tovarăşul Nicolae Ceauşescu la încheierea şedinţei comune a Plenarei Comitetului Central al Partidului Comunist Român, a organismelor democratice şi organizaţiilor de masă şi obşteşti, eveniment de însemnătate istorică în viaţa partidului şi a ţării, care, printr-o fericită coincidenţă, s-a desfăşurat în ajunul glorioasei aniversări.

În marea piaţă din centrul Capitalei se aflau reprezentanţi ai tuturor judeţelor ţării şi municipiului Bucureşti — muncitori, ţărani, intelectuali, elevi şi studenţi. Prezenţa lor făcea să vibreze aici inima întregii ţări. Într-o unitate de cuget şi simţire cu întreaga naţiune, ei au venit pentru a exprima, în acest moment de profundă semnificaţie patriotică, omagiul lor patriei iubite, care, liberă şi stăpînă pe destinele sale, trăieşte anii de glorie ai împlinirilor socialiste.

În această zi de intensă trăire patriotică, mulţi dintre ei purtau drapelul şi stema ţării, aveau petrecută peste umeri eşarfa tricoloră.

Numeroşi oameni ai muncii purtau, cu mîndrie, portrete ale tovarăşului Nicolae Ceauşescu şi tovarăşei Elena Ceauşescu, drapele, stema judeţului pe care îl reprezentau, pancarte cu urări la adresa eroicului nostru partid comunist, a încercatului său conducător, a patriei noastre socialiste, libere, demne şi înfloritoare.

Animaţi de înălţătoare gînduri şi simţăminte, toţi cei prezenţi în marea piaţă au făcut tovarăşului Nicolae Ceauşescu, tovarăşei Elena Ceauşescu, la ieşirea din Sala Palatului, o entuziastă primire. S-a aclamat îndelung, s-a scandat, din adîncul inimii, „Ceauşescu şi poporul!", „Stima noastră şi mîndria — Ceauşescu, România!", „Ceauşescu — Pace!".

Prin toate aceste grăitoare şi vibrante manifestări, cei veniţi la marea adunare au ţinut să exprime secretarului general al partidului, preşedintele Republicii, tovarăşul Nicolae Ceauşescu, sentimentele lor de dragoste şi înaltă preţuire pentru activitatea neobosită ce o consacră, cu neasemuită dăruire şi abnegaţie revoluţionară, înfloririi continue a patriei, dezvoltării tuturor judeţelor ţării, bunăstării şi fericirii poporului, creşterii rolului şi prestigiului României în lume, cauzei generale a socialismului şi păcii.

Îndreptîndu-se spre sediul Comitetului Central al partidului, tovarăşul Nicolae Ceauşescu şi tovarăşa Elena Ceauşescu au străbătut Piaţa Republicii, printr-un adevărat culoar viu, format din delegaţi ai tuturor judeţelor ţării şi ai municipiului Bucureşti. Pe întregul traseu, tovarăşul Nicolae Ceauşescu şi tovarăşa Elena Ceauşescu au fost înconjuraţi cu nemărginită bucurie. Atmosfera de sărbătoare şi entuziasm era întregită de cîntecele şi dansurile populare interpretate de numeroase formaţii artistice.

Din mulţime s-au desprins pionieri şi şoimi ai patriei, tineri şi tinere, în costume naţionale, oameni ai muncii, care au oferit flori tovarăşului Nicolae Ceauşescu şi tovarăşei Elena Ceauşescu.

În faţa sediului Comitetului Central al partidului zeci de tineri şi tinere, prinşi într-o mare Horă a Unirii, au ţinut să amintească astfel de o îndelungată tradiţie — emoţionant simbol al voinţei de unire, de unitate a poporului român.

Tovarăşul Nicolae Ceauşescu, tovarăşa Elena Ceauşescu au fost invitaţi să se prindă în această frumoasă horă a unirii, de rezonanţă istorică.

În marea piaţă a răsunat apoi vibrantul c î n t e c „Partidul — Ceauşescu — România!".

S-a aclamat, din nou, cu înflăcărare, pentru partidul nostru comunist, sub conducerea căruia şi-au găsit împlinirea idealurile scumpe de unitate, libertate, independenţă şi progres ale poporului nostru pentru secretarul general al partidului, tovarăşul Nicolae Ceauşescu, ctitorul României socialiste moderne.

De la balconul Comitetului Central, tovarăşul Nicolae Ceauşescu a rostit o scurtă şi însufleţitoare cuvintare, urmărită cu dragoste, cu deosebit interes de toţi participanţii la marea adunare şi, prin intermediul transmisiei de radio şi televiziune, de întreaga ţară.

Prin însufleţite şi îndelungi aplauze, cu puternice urale şi ovaţii, cei prezenţi în marea piaţă din inima Capitalei României au exprimat hotărîrea lor de a cinsti glorioasa eveniment de la 1 Decembrie 1918 prin vrednice fapte de muncă, puse în slujba progresului multilateral al ţării, de a edifica cea mai dreaptă, mai umană orînduire pe pămîntul patriei — socialismul şi comunismul. A fost exprimată, în fapt, voinţa unanimă a întregului popor, strîns unit în jurul partidului, al secretarului său general, unitate ce constituie trăinicia şi forţa de neînvins a orînduirii noastre socialiste.

ÎNCHEIEREA ŞEDINŢEI COMUNE A PLENAREI C. C. AL P. C. R., A ORGANISMELOR DEMOCRATICE ŞI ORGANIZAŢIILOR DE MASĂ ŞI OBŞTEŞTI

Sub preşedinţia tovarăşului Nicolae Ceauşescu, secretar general al Partidului Comunist Român, preşedintele Republicii Socialiste România, au continuat, miercuri, 30 noiembrie, lucrările şedinţei comune a plenarei Comitetului Central al Partidului Comunist Român, a organismelor democratice şi organizaţiilor de masă şi obşteşti.

În cursul dimineţii au avut loc dezbateri în plen.

În prima parte a şedinţei, condusă de tovarăşul Ion Dincă, membru al Comitetului Politic Executiv al C.C. al P.C.R., prim viceprim-ministru al guvernului, au luat cuvîntul tovarăşii Manea Mănescu, membru al Comitetului Politic Executiv al C.C. al P.C.R., vicepreşedinte al Consiliului de Stat, Alexandru Roşu, preşedintele Consiliului de conducere al Ministerului Industriei Construcţiilor de Maşini, Alexandrina Gălănuşe, prim-secretar al Comitetului judeţean Ialomiţa al P.C.R., Cornel Pacoste, membru supleant al Comitetului Politic Executiv al C.C. al P.C.R., viceprim-ministru al guvernului, Dan Dulamă, preşedintele Consiliului de conducere al Centralei industriale siderurgice Galaţi, Ana Mureşan, membru supleant al Comitetului Politic Executiv al C.C. al P.C.R., preşedinta Consiliului Naţional al Femeilor, Ludovic Fazekas, membru al Comitetului Politic Executiv al C.C. al P.C.R., viceprim-ministru al guvernului, Ion Neamu, prim-vicepreşedinte al consiliului de conducere al S.M.A. Miroşi, judeţul Argeş, Ştefan Nan, preşedintele comitetului sindicatului şi al adunării generale a oamenilor muncii de la Întreprinderea de utilaj chimic Ploieşti, judeţul Prahova, Constantin Olteanu, membru al Comitetului Politic Executiv, secretar al C.C. al P.C.R.

Ultima parte a şedinţei comune a fost condusă de tovarăşul Nicolae Ceauşescu.

În unanimitate, participanţii la şedinţa comună au adoptat proiectul Planului naţional unic de dezvoltare economico-socială a Republicii Socialiste România în anul 1989; proiectul Planului de dezvoltare a agriculturii, industriei alimentare, silviculturii şi gospodăririi apelor în anul 1989; proiectul Planului financiar centralizat al activităţii economico-sociale şi proiectul Bugetului de stat pe anul 1989; Programul privind autoconducerea şi autoaprovizionarea pentru asigurarea bunei aprovizionări a populaţiei cu produse agroalimentare şi bunuri industriale de consum pe anul 1989, care, prin prevederile lor, asigură creşterea forţei economice a ţării, trecerea României socialiste într-un stadiu nou, superior, de dezvoltare, ridicarea bunăstării materiale şi spirituale a întregului popor.

Într-o însufleţitoare unanimitate, exprimînd voinţa comuniştilor, a tuturor cetăţenilor patriei, participanţii au adoptat hotărîrea prin care magistrala Expunere prezentată de tovarăşul Nicolae Ceauşescu, în deschiderea lucrărilor şedinţei comune, document de excepţională însemnătate, teoretică şi practică, devine program de muncă şi acţiune revoluţionară al partidului, al întregului popor.

A fost adoptată, de asemenea, hotărîrea şedinţei comune a plenarei Comitetului Central al Partidului Comunist Român, a organismelor democratice şi organizaţiilor de masă şi obşteşti, care se va da publicităţii.

În încheierea lucrărilor a luat cuvîntul t o v a r ă ş u l NICOLAE CEAUŞESCU, secretar general al Partidului Comunist Român, preşedintele Republicii Socialiste România.

Cuvintarea t o v a r ă ş u l u i Nicolae Ceauşescu a fost urmărită cu deosebit interes, cu deplină aprobare şi profundă mîndrie patriotică, fiind subliniată, în repetate rînduri, cu vii şi îndelungi aplauze, cu urale şi ovaţii.

Însufleţiţi de îndemnurile, de mobilizatoarea cuvintare a tovarăşului Nicolae Ceauşescu, participanţii la şedinţa comună au exprimat angajamentul ferm al întregului nostru popor de a acţiona, cu dăruire şi abnegaţie, în spirit revoluţionar, pentru transpunerea neabătută în viaţă a hotărîrilor adoptate, a obiectivelor stabilite de Congresul al XIII-lea şi Conferinţa Naţională ale P.C.R., de a cinsti prin noi şi măreţe înfăptuiri glorioasa aniversare de la 1 Decembrie, de a întări unitatea şi coeziunea în jurul partidului, al secretarului său general, de a sluji, cu credinţă şi devotament, cauza socialismului şi comunismului, independenţa şi suveranitatea României socialiste.

HOTĂRÎREA

cu privire la aprobarea Expunerii tovarăşului Nicolae Ceauşescu, secretar general al Partidului Comunist Român, preşedintele Republicii Socialiste România, şi adoptarea ei ca Program de muncă şi acţiune revoluţionară al partidului, al întregului popor

Participanţii la şedinţa comună a Plenarei Comitetului Central al Partidului Comunist Român, a organismelor democratice şi organizaţiilor de masă şi obşteşti, din 28–30 noiembrie 1988, într-o atmosferă de profundă vibraţie patriotică, aprobă în deplină unanimitate **Expunerea tovarăşului Nicolae Ceauşescu**, secretarul general al partidului, preşedintele Republicii Socialiste România, cu privire la **Stadiul actual al societăţii socialiste româneşti şi perspectivele dezvoltării sale viitoare, perfecţionarea conducerii economico-sociale, dezvoltarea democraţiei muncitoreşti-revoluţionare; rolul statului şi al organismelor democratice. Creşterea rolului Partidului Comunist Român şi activitatea ideologică, politico-educativă, ridicarea nivelului de cunoaştere ştiinţifică, de cultură, a conştiinţei revoluţionare. Raportul de forţe şi caracteristicile fundamentale ale situaţiei internaţionale.**

Plenara dă cea mai înaltă apreciere activităţii revoluţionare desfăşurate cu abnegaţie, spirit creator şi înflăcărat patriotism de tovarăşul Nicolae Ceauşescu – cel mai iubit fiu al naţiunii, eminent conducător al partidului şi statului, genial ctitor şi strateg al României socialiste moderne, al înaintării ei pe drumul victorios al socialismului şi comunismului, strălucit gînditor, personalitate proeminentă a lumii contemporane, militant consecvent pentru aplicarea fermă şi afirmarea principiilor socialismului şi comunismului, Erou al păcii, prieteniei şi colaborării între toate popoarele.

Avînd convingerea că, prin aplicarea exemplară în viaţă a noilor teze şi orientări elaborate de secretarul general al partidului, ţara noastră se va înscrie pe o nouă treaptă de progres şi civilizaţie socialistă şi comunistă, participanţii la plenară hotărăsc ca Expunerea prezentată de tovarăşul Nicolae Ceauşescu – document de excepţională valoare teoretică şi practică, ce jalonează coordonatele dezvoltării viitoare a României – să devină programul de muncă şi acţiune revoluţionară al comuniştilor, al întregului popor, al organelor şi organizaţiilor de partid, de masă şi obşteşti, al organismelor democraţiei muncitoreşti-revoluţionare pentru mobilizarea tuturor oamenilor muncii şi unirea eforturilor lor creatoare la edificarea societăţii socialiste multilateral dezvoltate şi înaintare fermă a patriei noastre spre comunism.

Plenara hotărăşte ca aprecierile, orientările şi concluziile acestui magistral document să stea la baza întregii activităţi de pregătire şi desfăşurare a Congresului al XIV-lea al P.C.R., a noului plan cincinal 1991–1995 şi a programului de dezvoltare pînă în anul 2000 a României socialiste.

PLENARA ADRESEAZĂ TUTUROR COMUNIŞTILOR, ORGANELOR ŞI ORGANIZAŢIILOR DE PARTID, DE MASĂ ŞI OBŞTEŞTI, ORGANISMELOR DEMOCRAŢIEI MUNCITOREŞTI-REVOLUŢIONARE, ÎNTREGULUI NOSTRU POPOR VIBRANTA CHEMARE DE A ACŢIONA CU ÎNALT SPIRIT REVOLUŢIONAR, DE A-ŞI CONSACRA ÎNTREAGA PUTERE DE MUNCĂ ŞI CREAŢIE PENTRU TRANSPUNEREA EXEMPLARĂ ÎN VIAŢĂ A MAGISTRALEI EXPUNERI PREZENTATE DE TOVARĂŞUL NICOLAE CEAUŞESCU – LUMINOS PROGRAM DE RIDICARE A ROMÂNIEI SOCIALISTE, LIBERE, SUVERANE ŞI INDEPENDENTE PE CULMI TOT MAI ÎNALTE DE PROGRES ŞI CIVILIZAŢIE.

PLENARA COMITETULUI CENTRAL AL P. C. R.

Sub preşedinţia t o v a r ă ş u l u i Nicolae Ceauşescu, secretar general al Partidului Comunist Român, miercuri dimineaţa a avut loc plenara Comitetului Central al partidului.

Plenara a avut la ordinea de zi probleme organizatorice.

Plenara a hotărît eliberarea tovarăşului Ion Radu, membru supleant al Comitetului Politic Executiv al C.C. al P.C.R., din funcţia de secretar al Comitetului Central al partidului, în legătură cu trecerea sa în altă muncă.

Plenara a ales în funcţia de secretar al C.C. al P.C.R. pe tovarăşul Ion Sîrbu.

CUVÎNTAREA TOVARĂŞULUI NICOLAE CEAUŞESCU

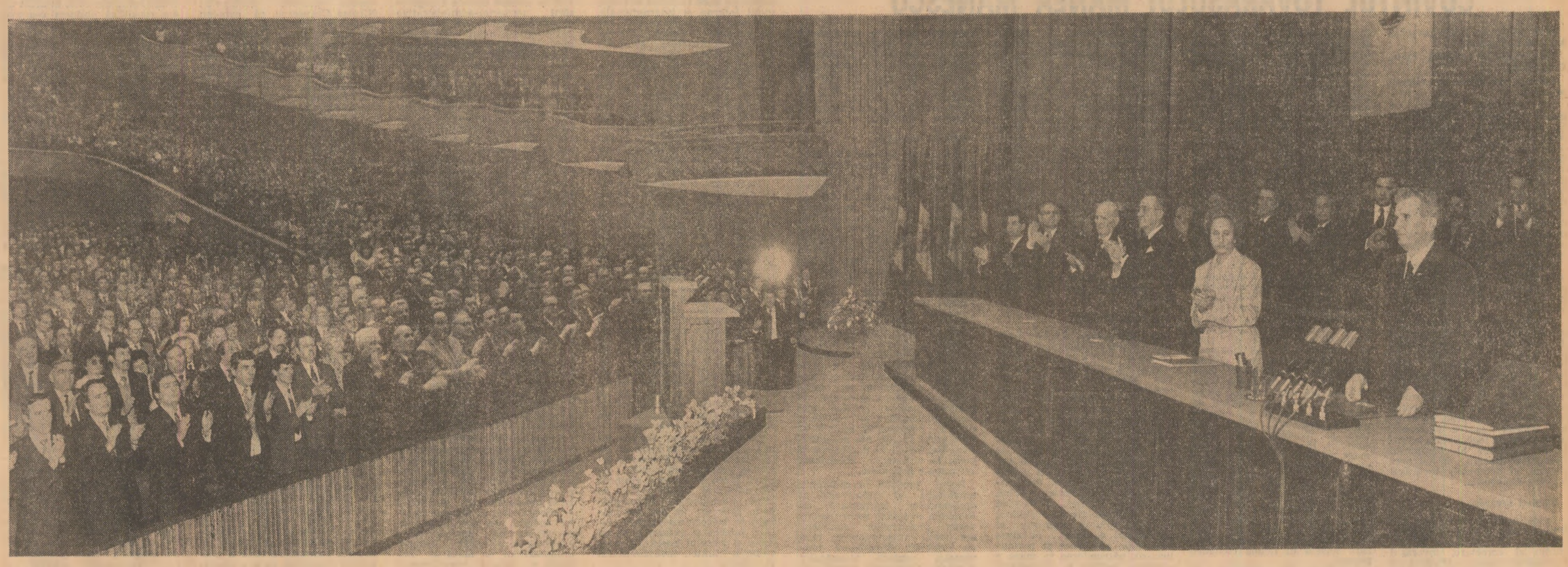

(Urmare din pag. I)

partidului reprezintă garanţia supremă a mersului neabătut înainte al patriei noastre. **(Urale şi aplauze puternice ; se scandează îndelung „Ceauşescu, România — stima noastră şi mîndria !", „Ceauşescu şi poporul !").**

Pe drept cuvînt s-a subliniat, în acelaşi timp, că toate marile realizări obţinute sînt rezultatul muncii pline de abnegaţie a clasei muncitoare, ţărănimii, intelectualităţii, a tuturor oamenilor muncii, a întregului nostru popor, care, într-o deplină unitate, a înfăptuit şi înfăptuieşte neabătut politica internă şi externă a partidului şi statului nostru.

Iată de ce acum, la încheierea acestor largi dezbateri şi a lucrărilor forumului nostru democratic, doresc să adresez, pentru toate aceste mărete înfăptuiri, cele mai calde felicitări clasei noastre muncitoare, ţărănimii, intelectualităţii, întregului popor, împreună cu urarea de noi şi noi succese în realizarea programelor de dezvoltare economico-socială, de ridicare a patriei spre noi culmi de progres şi civilizaţie, de bunăstare şi fericire, de întărire a independenţei şi suveranităţii României ! **(Urale şi aplauze puternice, prelungite ; se scandează îndelung „Ceauşescu şi poporul !", „Ceauşescu, România — stima noastră şi mîndria !").**

Stimaţi tovarăşi,

În cadrul lucrărilor sale, înaltul forum democratic a dezbătut şi aprobat planurile de dezvoltare economico-sociale pe anul 1989, care au un rol de importanţă deosebită în realizarea celui de-al 8-lea plan cincinal.

Într-o deplină unanimitate au fost aprobate prevederile planurilor, măsurile în vederea înfăptuirii neabătute a programelor de organizare şi modernizare, de normare economico-financiară, de ridicare a calităţii şi nivelului tehnic al producţiei, de creştere a productivităţii muncii, a eficienţei economice în toate sectoarele.

Pe drept cuvînt s-a acordat o atenţie deosebită activităţii privind dezvoltarea relaţiilor economice internaţionale şi realizarea în cele mai bune condiţii a planului de export pe acest an, pe anul viitor şi pe întregul cincinal.

Este necesar să punem în centrul activităţii ridicarea continuă a calităţii şi a nivelului tehnic al produselor, să facem astfel încît, în cincinalul următor, produsele româneşti să ocupe un loc de frunte, şi, în multe domenii, să fie pe primul plan din punct de vedere al calităţii şi nivelului tehnic. Dispunem de o minunată clasă muncitoare, cu o înaltă pregătire, de buni tehnicieni, de ingineri, de oameni de ştiinţă ; avem o puternică bază materială, o industrie modernă. Avem deci tot ceea ce e necesar pentru a realiza o producţie de înaltă calitate, competitivă cu cele mai bune pe plan mondial — şi trebuie să realizăm aceasta ! **(Aplauze puternice, prelungite).**

Se poate spune că întregul forum democratic a subliniat necesitatea creşterii mai puternice a rolului cercetării, a ştiinţei, în toate sectoarele, a perfecţionării activităţii de învăţămînt, de ridicare continuă a nivelului profesional, tehnic, ştiinţific, cultural al tuturor cadrelor, al tuturor oamenilor muncii.

Cu deplin temei s-a subliniat că, numai pe baza celor mai noi cuceriri ale ştiinţei şi tehnicii, ale cunoaşterii universale, se poate asigura înfăptuirea neabătută a planurilor şi programelor de dezvoltare economico-socială, de ridicare continuă a patriei noastre pe noi culmi de progres, de creştere continuă a nivelului de trai, material şi spiritual, al poporului.

Într-o deplină unanimitate a fost adoptat programul privind autoconducerea şi autoaprovizionarea, care asigură baza materială pentru îmbunătăţirea aprovizionării în toate domeniile de activitate.

Acum este necesar să fie luate toate măsurile pentru a realiza, în cele mai bune condiţii, prevederile acestui program. Aş atrage în mod deosebit atenţia tuturor organelor centrale, ministerelor, consiliilor populare şi comitetelor judeţene de partid de a acorda o grijă deosebită, permanentă, realizării prevederilor programului de autoaprovizionare centrală şi locală, bunei aprovizionări a populaţiei în spiritul politicii partidului nostru, în care omul constituie obiectivul central, bunăstarea şi fericirea poporului reprezintă esenţa politicii partidului, a societăţii socialiste pe care o edificăm în România. **(Urale şi aplauze puternice, prelungite ; se scandează îndelung „Ceauşescu şi poporul!").**

Prin adoptarea, în deplină unanimitate, a orientărilor pentru cel de-al 9-lea plan cincinal şi pentru deceniul anilor 1991—2000 şi, în unele domenii, şi pentru primul deceniu al secolului al XXI-lea, dispunem de minunate perspective privind dezvoltarea continuă a patriei noastre, de înfăptuire neabătută a Programului partidului, de ridicare a României la un nivel tot mai înalt de civilizaţie. Tot ceea ce am realizat pînă acum, hotărîrea fermă de a întări proprietatea socialistă — de stat şi cooperatistă —, de a perfecţiona activitatea ideologică, politico-educativă, de formare a omului nou, de creştere a rolului partidului ca forţă politică conducătoare — centrul vital al întregii naţiuni — dau garanţia că tot ceea ce ne propunem se va realiza prin munca unită a întregului nostru popor.

Acum este necesar să trecem cu toată hotărîrea la activitatea organizatorică, politică, în vederea înfăptuirii în viaţă a planurilor şi programelor, a orientărilor de largă perspectivă pînă în anul 2000 !

Perfecţionarea conducerii tuturor sectoarelor de activitate impune, ca o necesitate vitală, buna funcţionare a organismelor democraţiei muncitoreşti-revoluţionare. Totodată, aceasta impune ca fiecare activist al partidului şi al statului, cadrele din toate domeniile să acţioneze, în orice împrejurări, în spiritul înaltei răspunderi revoluţionare, să pună pe primul plan respectarea şi înfăptuirea neabătută a hotărîrilor partidului, a legilor ţării, întărirea continuă a legalităţii, a ordinii şi disciplinei, în toate sectoarele de activitate. **(Aplauze puternice, prelungite).**

Se impune să acţionăm cu toată fermitatea în vederea aplicării neabătute a principiilor eticii şi echităţii socialiste, să creăm un larg curent de masă pentru a munci şi a trăi în spirit revoluţionar, în spirit comunist ! **(Vii şi puternice aplauze).**

De asemenea, este necesar să acţionăm cu toată hotărîrea în direcţia perfecţionării conducerii societăţii, pe baza planului naţional unic de dezvoltare a tuturor sectoarelor de activitate.

Reglementarea producţiei, a preţurilor şi a altor domenii nu poate fi lăsată la voia întîmplării, nu poate fi lăsată să fie reglementată de cerinţele sau jocul pieţei !

Apariţia unor greutăţi în dezvoltarea socialistă nu trebuie să ducă în nici un fel la panică, la pierderea încrederii în forţele clasei muncitoare, ale poporului, în socialism. A acţiona pentru perfecţionarea continuă a socialismului presupune să mergem înainte, nu înapoi la forme capitaliste. Este necesar să pornim întotdeauna de la întărirea rolului clasei muncitoare, a alianţei muncitorilor cu ţărănimea, cu intelectualitatea, cu toţi oamenii muncii, cu întregul popor, deoarece numai în asemenea împrejurări clasa muncitoare, socialismul se vor putea afirma cu întreaga lor forţă ! **(Vii şi puternice aplauze).** Numai în asemenea împrejurări partidul îşi poate îndeplini în cele mai bune condiţii misiunea sa de conducere a măreţei opere de făurire a socialismului şi comunismului !

A fi revoluţionar, a fi comunist înseamnă a fi întotdeauna în primele rînduri ale luptei împotriva vechiului, a tot ce s-a perimat şi nu mai corespunde noii etape de devoltare, înseamnă a acţiona cu toată fermitatea pentru promovarea noului, a spiritului şi concepţiei revoluţionare în toate domeniile de activitate !

Doresc să subliniez încă o dată necesitatea perfecţionării şi întăririi continue a rolului partidului ca forţă politică conducătoare — centrul vital al întregii naţiuni.

Trebuie să avem permanent în vedere că partidul poartă — şi trebuie să poarte — deplina răspundere pentru realizarea programului său.

Şi în ilegalitate, în condiţiile luptei grele, partidul a fost în primele rînduri. Comuniştii au fost în primele rînduri în organizarea luptelor maselor populare, nu s-au temut nici de temniţi, nici de lagăre, nu au dat înapoi nici în faţa plutonului de execuţie, au acţionat ca revoluţionari ce trebuie să înfăptuiască idealurile măreţe pentru care s-au înrolat în rîndurile partidului comunist, în rîndurile celor ce şi-au propus — prin lupta lor — să realizeze o nouă orînduire socială. Cu atît mai mult, în condiţiile cînd partidul reprezintă forţa conducătoare şi şi-a asumat conducerea în societate împreună cu întregul popor, partidul, comuniştii trebuie să fie în primele rînduri, să nu se dea înlături de la nici o greutate, pentru că numai aşa îşi vor îndeplini misiunea, numai aşa vor putea asigura înfăptuirea programului pentru care au luptat şi luptă, într-o deplină unitate. **(Aplauze şi urale puternice; se scandează îndelung „Ceauşescu şi poporul !").**

Stimaţi tovarăşi,

Întregul nostru popor aniversează anul acesta, la 1 Decembrie, împlinirea a 70 de ani de la Unirea Transilvaniei cu ţara şi formarea statului naţional unitar român. Această măreaţă victorie a luptei îndelungate a reprezentat împlinirea năzuinţelor de veacuri ale întregului nostru popor. **(Aplauze puternice, prelungite).**

Însăşi natura — care de mii de ani asigură existenţa pe aceste meleaguri a poporului român —, soarele însuşi a ieşit astăzi zîmbitor, să participe, împreună cu poporul nostru, la această mare sărbătoare, dorind, parcă, să sublinieze că nu a fost cetăţean român care să nu dorească unitatea statului nostru naţional ! **(Aplauze şi urale puternice ; se scandează „Ceauşescu şi poporul!").**

De la tribuna înaltului forum democratic, aducem un cald omagiu tuturor celor care au contribuit, prin activitatea şi jertfa lor, la realizarea statului naţional unitar. Încă o dată, doresc să aduc, în primul rînd, cel mai înalt omagiu întregului nostru popor, adevăratul făuritor al istoriei, al prezentului şi viitorului naţiunii noastre, garanţia construirii cu succes a socialismului şi comunismului în România ! **(Aplauze şi urale puternice ; se scandează „Ceauşescu şi poporul!", „Ceauşescu — P.C.R. !").**

Este adevărat că orînduirea burghezo-moşierească nu a soluţionat problemele fundamentale ale dezvoltării societăţii româneşti conform cerinţelor participanţilor de la Alba Iulia, ale întregului popor. Realizarea deplinei egalităţi în drepturi, dezvoltarea forţelor de producţie şi ridicarea nivelului de trai, material şi spiritual, al poporului s-au înfăptuit numai o dată cu făurirea societăţii socialiste în patria noastră, ceea ce demonstrează, încă o dată, că numai şi numai în condiţiile lichidării exploatării şi asupririi, în condiţiile în care poporul devine cu adevărat stăpîn pe destinele sale se pot înfăptui, în cele mai bune condiţii, năzuinţele de bunăstare, de libertate, independenţă şi fericire ale întregii naţiuni ! **(Vii şi puternice aplauze).**

La cea de-a 70-a aniversare a formării statului naţional unitar român, să facem legămînt că vom acţiona cu întreaga răspundere faţă de interesele poporului, pentru întărirea continuă a independenţei şi suveranităţii României, pentru dezvoltarea tot mai puternică a forţelor de producţie, a ştiinţei, culturii, învăţămîntului, pentru formarea omului nou — constructor conştient al socialismului şi comunismului — că vom acţiona întotdeauna pentru bunăstarea şi fericirea întregului popor, pentru măreţia României, în societatea comunistă ! **(Aplauze şi urale puternice; se scandează „Ceauşescu şi poporul !", „Ceauşescu — P.C.R. !").**

Stimaţi tovarăşi,

Pornind de la aprobarea unanimă a politicii internaţionale a partidului şi statului nostru, doresc încă o dată să asigur pe prietenii noştri de peste hotare, toate popoarele şi statele europene şi din întreaga lume că România socialistă va acţiona şi în viitor, cu toată fermitatea, pentru dezvoltarea colaborării cu toate statele, fără nici o deosebire, pe baza principiilor deplinei egalităţi în drepturi, a respectului independenţei şi suveranităţii, neamestecului în treburile interne şi respectarea dreptului fiecărui popor la dezvoltarea liberă, independentă, aşa cum o doreşte. **(Aplauze puternice, prelungite).**

Sîntem hotărîţi să participăm activ, cu toate forţele, la înfăptuirea dezarmării şi, în primul rînd, a dezarmării nucleare, pentru o lume fără arme, fără războaie, să acţionăm pentru o Europă unită în diversitatea orînduirilor sociale, pentru o nouă ordine economică internaţională. Împărţită în mai multe grupări, Europa nu-şi poate îndeplini misiunea sa. Este necesară o Europă unită în diversitatea orînduirilor sociale, a concepţiilor filozofice şi politice, o Europă a naţiunilor libere, independente, care să acţioneze într-o deplină unitate pentru progresul economico-social, pentru dezarmare, pentru pace, pentru o lume mai dreaptă şi mai bună. **(Vii aplauze).** Numai o Europă unită poate avea un rol important şi poate să aducă o contribuţie mai însemnată la soluţionarea marilor probleme ale vieţii mondiale, la realizarea unei lumi în care fiecare naţiune să se dezvolte corespunzător voinţei sale, a unei lumi a progresului, păcii şi colaborării ! **(Urale şi aplauze îndelungate ; se scandează „Ceauşescu şi poporul !").**

Doresc, de asemenea, să reafirm hotărîrea ţării noastre de a acţiona şi în viitor, cu tăoate forţele, pentru întărirea unităţii şi solidarităţii tuturor ţărilor socialiste. Trebuie să avem permanent în vedere că numai împreună, într-o deplină solidaritate, putem să făurim socialismul, iar noi, în România, putem să înfăptuim Programul partidului nostru. Singur, nici un popor — deci nici poporul nostru — nu poate să aibă siguranţa mersului înainte, a victoriei socialismului. Socialismul nu poate fi decît rodul luptei unite a tuturor forţelor, a tuturor popoarelor ce au păşit pe calea socialismului, a oamenilor de pretutindeni care doresc o lume mai bună, o lume a dreptăţii sociale. **(Aplauze şi urale puternice, prelungite).**

Iată de ce solidaritatea şi colaborarea constituie o cerinţă obiectivă a dezvoltării pe calea socialismului şi comunismului !

Să realizăm aceasta pornind de la principiile unei unităţi noi, ale egalităţii, ale respectării dreptului fiecărui partid şi popor de a aplica legităţile generale, socialismul ştiinţific, corespunzător condiţiilor din fiecare ţară ! Să realizăm o puternică unitate bazată pe naţiuni libere, socialiste şi independente, în care fiecare construieşte socialismul cu poporul şi pentru popor ! **(Aplauze şi urale puternice, prelungite ; se scandează îndelung „Ceauşescu şi poporul !").**

De asemenea, este necesar să acţionăm şi în continuare pentru întărirea colaborării şi solidarităţii cu partidele comuniste şi muncitoreşti, cu partidele socialiste şi social-democrate, cu alte forţe democratice şi progresiste, deoarece — şi pe plan internaţional mai larg — nici un partid nu poate merge singur în marea luptă pentru progres, pentru pace, pentru victoria noii orînduiri sociale. Unitatea mişcării comuniste şi muncitoreşti, pe principii noi, de egalitate, constituie şi acum, ca şi în trecut, o necesitate vitală, o lege a dezvoltării economico-sociale, a mersului înainte spre socialism.

Lozinca lansată de făuritorii socialismului ştiinţific „Proletari din toate ţările, uniţi-vă !" continuă să fie actuală. Este adevărat, ea trebuie să capete acum un caracter mult mai larg, să se adreseze atît proletariatului, dar şi ţăranilor, intelectualilor, popoarelor asuprite de pretutindeni, tuturor celor care doresc o viaţă mai dreaptă şi mai bună, care doresc pacea, de a se uni într-un mare front al libertăţii şi progresului, al luptei pentru o lume fără arme, fără războaie, o lume a dreptăţii sociale şi naţionale. **(Aplauze şi urale puternice; se scandează îndelung „Ceauşescu — pace !").**

Încă o dată, doresc să reafirm încrederea şi convingerea poporului nostru că, deşi situaţia mondială continuă să fie complexă şi gravă, în lume sînt suficiente forţe care, acţionînd unite, pot schimba cursul evenimentelor, pot impune o politică nouă, o nouă gîndire în toate domeniile, pot impune dezarmarea, pacea, respectarea dreptului fiecărei naţiuni la o viaţă mai bună, liberă, independentă, pot asigura convieţuirea în pace a întregii omeniri ! **(Aplauze şi urale puternice, prelungite).**

Încheind lucrările marelui nostru forum democratic, să ne luăm angajamentul de a nu precupeţi nici un efort şi de a face totul pentru înfăptuirea neabătută a Programului partidului de făurire a societăţii socialiste multilateral dezvoltate şi de înaintare fermă spre visul de aur, spre comunism! **(Aplauze şi urale puternice ; se scandează îndelung „Ceauşescu — eroism, România — comunism !").**

Să întîmpinăm cea de-a 45-a aniversare a revoluţiei de eliberare naţională şi socială, antifascistă şi antiimperialistă, Congresul al XIV-lea al partidului cu noi şi noi realizări în toate domeniile de activitate ! **(Aplauze şi urale puternice ; se scandează îndelung „Ceauşescu şi poporul !", „Ceauşescu — P.C.R. !").**

Încă o dată doresc să subliniez că se impune să acţionăm cu toată hotărîrea pentru perfecţionarea şi ridicarea nivelului activităţii ideologice, politice, ştiinţifice, educative, de formare a omului nou, constructor conştient al socialismului şi comunismului. Să educăm tineretul, întregul nostru popor în spiritul luptei şi abnegaţiei revoluţionare, de a nu se teme şi de a nu da înapoi în faţa nici unor greutăţi !

Aş dori, şi în acest cadru, să repet unele versuri pe care le-am mai spus în alte împrejurări :

„Cei ce se luptă murmurînd,
De s-ar lupta şi-n primul rînd,
Ei tot atît de buni ne par
Ca orişicare laş fugar !
Murmurul, azi, şi orişicînd,
E plinset în zadar !"

Avem nevoie de luptători revoluţionari, nu de oameni care se tînguie, cărora le este teamă de luptă şi de greutăţi. Comuniştii nu au dat înapoi în faţa nici unei greutăţi şi sînt hotărîţi să facă totul pentru a asigura victoria socialismului şi comunismului în România ! **(Aplauze şi urale puternice, prelungite ; se scandează „Ceauşescu — P.C.R. !", „Ceauşescu şi poporul !").**

Trăim în alte împrejurări istorice, în care poporul este stăpîn pe destinele sale, dar spiritul de luptă, de sacrificiu nu trebuie şi nu poate să dispară. Dimpotrivă, el trebuie să devină tot mai puternic, pentru a asigura înfrîngerea oricăror greutăţi şi înaintarea fermă spre visul de aur.

Comuniştii, revoluţionarii trebuie să acţioneze în orice împrejurări cu îndrăzneală şi fermitate, să asigure înfrîngerea oricăror greutăţi.

Pornim — după cum am menţionat în expunerea mea — la un drum nou, lung, de muncă şi luptă, la un drum glorios. Să facem astfel încît, prin munca unită a întregului popor, sub conducerea partidului, să-l străbatem într-un timp cît mai scurt şi cu rezultate cît mai bune şi să ajungem la cele mai înalte piscuri, la realizarea visului de aur — societatea comunistă! **(Aplauze şi urale puternice ; se scandează îndelung „Ceauşescu — P.C.R. !", „Ceauşescu, eroism — România, comunism !").**

Pe baza hotărîrilor pe care le-am adoptat, în deplină unanimitate, nu pornim la un marş triumfal, ci la un drum de luptă şi muncă revoluţionară.

Să întărim continuu unitatea partidului, spiritul revoluţionar, unitatea întregului popor — acestea reprezentînd garanţia victoriei în lupta pentru socialism, pentru comunism ! **(Aplauze şi urale puternice ; se scandează îndelung „Ceauşescu şi poporul !", „Ceauşescu — P.C.R. !").**

Subliniez, încă o dată, necesitatea de a acţiona în toate împrejurările ca adevăraţi revoluţionari, în spiritul înaltei răspunderi faţă de partid, faţă de popor, faţă de cauza socialismului şi comunismului, faţă de independenţa şi suveranitatea României ! **(Aplauze şi urale puternice, prelungite ; se scandează îndelung „Ceauşescu — P.C.R. !", „Ceauşescu şi poporul !").**

Îmi exprim deplina convingere că toţi participanţii la lucrările înaltului nostru forum democratic, întregul activ de partid şi de stat, toţi oamenii muncii, întregul nostru popor vor acţiona într-o deplină unitate şi vor asigura realizarea în cele mai bune condiţii a tuturor planurilor şi programelor de dezvoltare a patriei noastre. La sfîrşitul acestui cincinal, la sfîrşitul celui de-al 9-lea cincinal şi, mai cu seamă, în anul 2000 vom putea să privim cu îndreptăţită mîndrie şi să afirmăm că ceea ce ne-am propus în 1988, în ajunul celei de-a 70-a aniversări a creării statului naţional unitar, s-a realizat; că la cea de-a 80-a aniversare a statului naţional unitar şi la 400 de ani de la unirea de către Mihai Viteazu a ţărilor româneşti, România va fi o ţară puternic dezvoltată, socialistă, ridicată pe înaltele piscuri, înaintînd spre visul de aur — spre comunism ! **(Urale şi aplauze puternice ; se scandează îndelung „Ceauşescu şi poporul !", „Ceauşescu — eroism, România — comunism !").**

Deşi mai avem o lună pînă la încheierea acestui an şi începerea noului an, doresc să vă adresez tuturor, întregului activ de partid şi de stat, întregului nostru popor cele mai bune urări, precum şi urarea ca anul 1989 să aducă noi şi noi satisfacţii, noi şi noi împliniri în toate domeniile, să ducă la ridicarea continuă a bunăstării şi fericirii întregii noastre naţiuni ! **(Urale şi aplauze puternice, prelungite ; se scandează îndelung „Ceauşescu — La mulţi ani !").**

Adresez tuturor participanţilor la înaltul forum democratic, întregului nostru popor urarea de noi şi noi succese în toate domeniile, multă sănătate şi fericire ! **(Urale şi aplauze puternice ; se scandează îndelung „Ceauşescu — P.C.R. !", „Ceauşescu şi poporul !").**

Declar închise lucrările marelui nostru forum democratic.

Trăiască Partidul Comunist Român — forţa politică conducătoare, centrul vital al naţiunii noastre socialiste ! **(Urale şi aplauze puternice, prelungite ; se scandează îndelung „Ceauşescu — P.C.R. !", „Ceauşescu şi poporul !").**

Glorie marelui nostru popor, liber şi independent ! Viaţă veşnică — în fericire, în comunism ! **(Urale şi aplauze puternice, prelungite ; se scandează îndelung „Ceauşescu şi poporul !", „Ceauşescu — eroism, România — comunism !").**

Să triumfe pacea şi colaborarea între toate popoarele lumii ! **(Urale şi aplauze puternice, prelungite. Se scandează îndelung „Ceauşescu — P.C.R. !", „Ceauşescu şi poporul !", „Ceauşescu — pace !", „Stima noastră şi mîndria — Ceauşescu, România !").**

Toţi cei prezenţi în sală se ridică în picioare şi ovaţionează îndelung, într-o atmosferă de puternică însufleţire şi strînsă unitate, pentru Partidul Comunist Român, pentru secretarul general al partidului, preşedintele Republicii Socialiste România, tovarăşul Nicolae Ceauşescu.

ȘEDINȚA COMUNĂ A PLENAREI COMITETULUI CENTRAL AL P. C. R.,

CUVÎNTUL TOVARĂȘULUI MANEA MĂNESCU

Mult stimate și iubite tovarășe Nicolae Ceaușescu,

Mult stimată tovarășă Elena Ceaușescu,

Stimate tovarășe și stimați tovarăși,

În Expunerea originală, de înaltă ținută politică și ideologică, prezentată în acest larg și reprezentativ forum democratic, tovarășul Nicolae Ceaușescu a făcut o amplă și aprofundată analiză a momentelor cardinale ale luptei poporului pentru eliberare socială și unitate națională, a evoluției generale a societății românești, a strategiei construcției socialismului și comunismului în țara noastră, în condițiile desfășurării procesului revoluționar mondial.

Documentul programatic ce ne-a fost înfățișat exprimă forța gîndirii noi, creatoare a ilustrului conducător al partidului și statului.

Participarea eroică la lupta revoluționară, într-o continuitate de peste 55 de ani, sub flamura partidului, rolul hotărîtor în toate marile momente politice și sociale, în pregătirea și victoria revoluției, în întregul proces de transformări socialiste din patria noastră au proiectat cu putere, pe ecranul istoriei noastre naționale, personalitatea legendară a secretarului general al Partidului Comunist Român, întîiul președinte al României, tovarășul Nicolae Ceaușescu.

Stimați tovarăși,

Proeminentă personalitate politică, erudit și fecund gînditor umanist, cu vocație pentru studiu și cercetare, tovarășul Nicolae Ceaușescu a sculptat, în luminoase imagini, coloana infinită a dezvoltării poporului român, de-a lungul vremurilor.

În cadrul glorioasei noastre istorii naționale, pe care a prezentat-o într-o concepție unitară, cum nu s-a mai structurat niciodată pînă astăzi, a analizat, cu obiectivitate științifică, dinamica etapelor construcției economice și sociale în societatea românească, după eliberarea țării, din August 1944, perioadă puternic luminată de Congresul al IX-lea al Partidului Comunist Român, deschizător de nouă și măreață epocă socialistă.

Marele Congres din 1965 a propulsat cu putere noua gîndire politică revoluționară în societatea românească.

Este meritul decisiv al tovarășului Nicolae Ceaușescu de a fi asigurat transpunerea în viață, în construcția socialismului, a adevărului că dialectica procesului revoluționar, a cărui desfășurare este neîncetată, impune în mod obiectiv perfecționarea întregii societăți, cu poporul și pentru popor, sub conducerea Partidului Comunist Român — centrul vital al întregii națiuni.

În magistrala Expunere — parte integrantă a vastei opere social-politice a secretarului nostru general — problematica perfecționării în continuare a activității economico-sociale este prezentată în deplină concordanță cu cerința de a întări fără încetare proprietatea socialistă, de a nu admite, în nici o împrejurare, slăbirea proprietății întregului popor, a proprietății cooperatiste — baza trainică a dezvoltării unitare a societății. Tovarășul Nicolae Ceaușescu a arătat că, în noua etapă, cresc rolul și răspunderile ce revin Partidului Comunist Român, statului socialist, organelor și organizațiilor democrației muncitorești revoluționare, întregului popor, în dezvoltarea proprietății socialiste, în perfecționarea conducerii și planificării, în înfăptuirea revoluției tehnico-științifice și a noii revoluții agrare, în aplicarea cu fermitate a mecanismului economic, autoconducerii și autogestiunii, în repartiția justă a venitului național pentru acumulare și consum, în reproducția socialistă lărgită, ce alcătuiesc, prin unitatea și interdependența lor, cadrul amplu și complex în care se asigură progresul multilateral al patriei noastre, libere, independente și suverane.

Întemeietor al științei conducerii pe baza planului național, unic și atotcuprinzător, președintele României a fundamentat teze și concepte de mare importanță teoretică și practică, specifice condițiilor țării noastre, ce au intrat în patrimoniul științific al construcției socialismului și comunismului.

În concepția tovarășului Nicolae Ceaușescu, relevată în Expunere, organizarea, conducerea științifică și planificarea vieții sociale, sisteme pe care le-a elaborat cu originalitate prospectivă și realism politic, reprezintă prerogative fundamentale ale partidului, ale statului, ale organismelor autoconducerii, expresia unității de voință și acțiune a întregii națiuni. Secretarul nostru general a demonstrat, în mod strălucit, în magistralul document politic și științific pe care ni l-a prezentat, că simbioza proprietate socialistă — conducere științifică pe baza planului național unic — democrație revoluționară, constituie o trăsătură esențială a legitimității și viabilității socialismului ca mod de organizare socială în lumea contemporană.

Activitatea de conducere și planificare este deschisă innoirii neîntrerupte, în raport direct cu etapele procesului complex al făuririi societății socialiste multilateral dezvoltate. Realitățile României socialiste dovedesc că preocuparea susținută a tovarășului Nicolae Ceaușescu pentru perfecționarea neîncetată a conducerii științifice, pe baza planului național unic, ne-a ferit de măsuri sau reforme conjuncturale, economice și sociale, a asigurat continuitatea și stabilitatea dezvoltării accelerate a patriei noastre.

Cu aceeași fermitate cu care a combătut, în îndelungata sa activitate, cu argumente științifice, dogmatismul politic și ideologic, filozofic și istoric, economic și sociologic, tovarășul Nicolae Ceaușescu militează strălucitor, cu neclintită consecvență, împotriva ideilor anacronice, retrograde, depășite de viață; în același timp, elaborează noi concepte, teoretice și practice, corespunzătoare mersului înainte al societății noastre socialiste. Așa cum se subliniază în Expunere, ne revine îndatorirea de a acționa permanent în mod revoluționar, de a ne pregăti multilateral, de a cunoaște și analiza problemele, fenomenele care apar în viața societății românești și în lumea contemporană, de a promova spiritul creator în gîndirea și practica socială, în construcția socialistă, în întreaga dezvoltare a României.

Stimați tovarăși,

Viața, istoria ne dau dreptul să afirmăm că uriașele transformări revoluționare înfăptuite de popor, în perioada ce a urmat Congresului al IX-lea al Partidului Comunist Român, constituie o operă monumentală, politică, științifică și umanistă, al cărei ilustru arhitect este marele nostru președinte, tovarășul Nicolae Ceaușescu.

Sînt impresionante înfăptuirile din glorioasa Epocă Nicolae Ceaușescu. În România, cu toate condițiile grele din economia mondială, forțele de producție au cunoscut o dezvoltare continuă, armonioasă și proporțională. S-a asigurat edificarea economiei socialiste moderne, cu industrie și agricultură intensive, s-a amplificat procesul de modernizare și sistematizare a orașelor și comunelor patriei. S-au produs profunde schimbări revoluționare în structura socială, ce exprimă progresul general al societății. Tabloul amplu al grandioaselor prefaceri innoitoare, materiale și spirituale, înfățișat în Expunere, asigură o largă și generoasă deschidere dezvoltării economico-sociale a României, în viitorul cincinal și în perspectiva orizontului 2000—2010, împlinind marile aspirații de progres și civilizație ale poporului român.

Stimați tovarăși,

În Expunerea tovarășului Nicolae Ceaușescu, în cuvîntarea tovarășei Elena Ceaușescu, eminenți conducători politici și de stat, totdeauna uniți în gîndirea și acțiunea revoluționară, sînt direcționate sarcini noi, de mare răspundere, cu privire la dezvoltarea economică și socială a țării, la valorificarea superioară a inepuizabilului fond de inteligență și creativitate al poporului, al spiritualității românești. Pe această bază vor continua, cu și mai mare avînt, dezvoltarea științei, principală forță de producție a societății, creșterea rolului educativ și profesional al școlii, întărirea conștiinței patriotice și revoluționare, pătrunderea în mase a gîndirii politice și ideologice înaintate, ridicarea gradului de cunoaștere științifică, de cultură al națiunii, condiții esențiale pentru afirmarea multilaterală a omului, pentru generalizarea noii calități a muncii și vieții, a bunăstării — țelul suprem al Partidului Comunist Român.

Din această perspectivă, cercetarea în domeniul economiei, al științelor sociale trebuie să aducă o contribuție mai mare, teoretică și practică, la cunoașterea legilor obiective ale dezvoltării, la fundamentarea deciziilor cu privire la conducerea și planificarea vieții economico-sociale, la aplicarea mecanismului economic, a principiilor autoconducerii și autogestiunii, la organizarea și modernizarea științifică a producției și a muncii, la gospodărirea cu maximă răspundere, cu înaltă eficiență a tuturor resurselor materiale și umane ale țării, la perfecționarea societății, a întregii vieți sociale.

În acest sens, avem un exemplu strălucit de urmat. Aportul tovarășului Nicolae Ceaușescu la dezvoltarea teoriei și practicii economico-sociale este imens. După al IX-lea Congres al partidului, secretarul nostru general a desfășurat o muncă uriașă, permanentă și stăruitoare, pentru înlăturarea imobilismului și conservatorismului în gîndirea, teoria și practica economică, în activitatea de conducere și planificare a vieții economico-sociale.

Fiecare congres și conferință națională ale partidului, fiecare expunere a președintelui țării, munca sa exemplară, de zi cu zi, constituie programe concrete de perfecționare a conducerii și organizării economiei naționale, a întregii vieți sociale.

Prin contribuția determinantă a secretarului nostru general, patrimoniul socialismului științific s-a îmbogățit cu noi teze, idei și practici originale, care se integrează armonios în concepția cu privire la edificarea societății socialiste multilateral dezvoltate și înaintarea României spre comunism, genială operă de gîndire și muncă revoluționară, elaborată cu strălucire de inspiratorul și organizatorul tuturor victoriilor noastre — tovarășul Nicolae Ceaușescu.

Stimați tovarăși,

Expunerea secretarului nostru general — personalitate de mare prestigiu a vieții politice internaționale, a mișcării comuniste și muncitorești — proiectează în conștiința popoarelor un mesaj luminos de speranță, de luptă pentru triumful idealurilor de libertate, independență și suveranitate, de justiție internațională, de pace și colaborare în întreaga lume.

Împrejurările au făcut, în decursul activității mele, să constat direct marea stimă și respectul deosebit de care se bucură președintele României în rîndul oamenilor politici și de stat, de știință și cultură, în cercurile largi ale opiniei publice internaționale. În astfel de momente, trezesc puternice sentimente de mîndrie patriotică elogioasele aprecieri pentru politica externă înțeleaptă a țării noastre, pentru propunerile realiste și vibrantele apeluri ale președintelui Republicii la dezarmare și pace, la unitate și colaborare între toate popoarele.

Ecoul profund în conștiința umanității al inițiativelor, al demersurilor întreprinse de România socialistă pentru rezolvarea problemelor complexe ale vieții internaționale, care au dobîndit dimensiuni universale, conferă tovarășului Nicolae Ceaușescu aureola de erou al păcii.

Stimați tovarăși,

Înaintarea României spre viitorul comunist este fundamentată, cu clarviziune științifică și realism politic, în Expunerea tovarășului Nicolae Ceaușescu — amplu și complex program revoluționar de dezvoltare continuă a întregii noastre societăți socialiste. De la această înaltă tribună îmi exprim acordul deplin cu concepțiile integrate în acest impunător document programatic, propus să fie adoptat ca program de muncă și acțiune revoluționară al partidului, al întregului popor, să stea la baza întregii activități de pregătire și desfășurare a Congresului al XIV-lea al partidului, cu celelalte documente prezentate, ce reflectă gîndirea dialectică creatoare a președintelui nostru, exemplara sa dăruire pentru neîncetata ridicare a țării pe noi culmi de progres, material și spiritual, de bunăstare generală a poporului.

În forumul larg reprezentativ al democrației noastre socialiste, chemat să adopte hotărîri de importanță decisivă pentru prezentul și viitorul României, în acest moment de puternică însuflețire patriotică, la cea de-a 70-a aniversare a Marii Uniri de la 1 Decembrie 1918, cînd întregul nostru popor întîmpină cu noi și remarcabile înfăptuiri împlinirea a 45 de ani de la actul istoric al Eliberării din 23 August 1944 și Congresul al XIV-lea, să ne angajăm cu toată hotărîrea de a munci cu pasiune și abnegație revoluționară, sub flamura invincibilă a Partidului Comunist Român.

Să urmăm îndemnul înflăcărat al marelui nostru conducător, simbolul unității de granit al întregului popor — ferm hotărît să-i urmeze cu credință nestrămutată cuvîntul înțelept și fapta cutezătoare, marele erou al națiunii — tovarășul Nicolae Ceaușescu.

---

răspunsuri științifice problemelor pe care le ridică evoluția vieții interne și internaționale, cuprinde teze teoretice noi, de inestimabilă valoare, privind dezvoltarea societății socialiste și comuniste pe pămîntul României libere și independente. Strălucita Expunere atestă încă o dată forța și spiritul creator proprii gîndirii și acțiunii secretarului general al partidului nostru, rolul său hotărîtor în elaborarea și înfăptuirea întregii politici a partidului și statului, uriașa sa contribuție la îmbogățirea teoriei și practicii revoluționare mondiale.

Comuniștii, toți oamenii muncii din județul Ialomița, asemenea întregului nostru partid și popor, însuflețiți de sentimente de fierbinte dragoste, de aleasă prețuire și profundă recunoștință ce vi le poartă dumneavoastră, mult stimate tovarășe Nicolae Ceaușescu, strălucit conducător al partidului și statului, Erou între eroii neamului, proeminentă personalitate a vieții politice contemporane, vă adresează cel mai profund omagiu pentru uriașa dumneavoastră activitate teoretică și practică, pentru modul exemplar în care acționați în vederea apărării intereselor fundamentale ale poporului nostru, afirmării libere și suverane a patriei, pentru neobosita activitate consacrată edificării unei lumi mai bune și mai drepte.

Gîndurile noastre de vie recunoștință și adînc respect se îndreaptă spre mult stimata tovarășă academician doctor inginer Elena Ceaușescu, eminent om politic și ilustru savant de largă recunoaștere internațională, care are un rol determinant în înfăptuirea întregii politici interne și externe a partidului și statului nostru, în dezvoltarea științei, învățămîntului și culturii.

Județul Ialomița, azi modernă ctitorie a „Epocii Nicolae Ceaușescu", s-a constituit ca urmare directă a organizării teritorial-administrative din 1968, măsură radicală pentru progresul neîntrerupt al patriei, hotărîre istorică în urma căreia acest loc din Bărăgan s-a ridicat într-o perioadă scurtă, dar de remarcabile împliniri, pe verticala civilizației socialiste, dezvoltîndu-și armonios forțele de producție pe teritoriu, prin realizarea de întreprinderi și platforme industriale, prin modernizarea orașelor și comunelor.

Așa cum rezultă din strategia revoluționară a ridicării patriei noastre pe trepte mereu mai înalte de civilizație, progres și bunăstare, în mod strălucit fundamentată în magistrala dumneavoastră Expunere, ne revine răspunderea de a acționa cu fermitate pentru aplicarea neabătută a măsurilor privind organizarea localităților rurale pe baze moderne, menite să asigure tuturor locuitorilor satelor o viață demnă, condiții apropiate de cele ale orașului. Tot ce am realizat în județul Ialomița, în mod deosebit după Congresul al IX-lea al partidului, de cînd în fruntea destinului comunist al patriei vă aflați dumneavoastră, mult stimate tovarășe secretar general, datorăm partidului, conducerii dumneavoastră înțelepte, științifice în folosul fericirii și bunăstării întregului popor.

În spiritul ideilor de excepțională însemnătate teoretică și practică cuprinse în magistrala dumneavoastră Expunere, vom acționa cu fermitate și dăruire pentru creșterea continuă a rolului conducător al partidului — centru vital al întregii noastre națiuni. Ne preocupăm, de asemenea, de perfecționarea continuă a activității tuturor organizațiilor de masă și obștești, a tuturor organismelor democrației muncitorești-revoluționare.

Vă raportez, mult stimate tovarășe secretar general Nicolae Ceaușescu, că oamenii muncii din industria județului Ialomița au realizat planul producției marfă pe 11 luni în proporție de 101,2 la sută, întregul spor, de peste 830 milioane lei, fiind obținut pe seama creșterii productivității muncii. Avînd la bază cerința formulată de dumneavoastră, potrivit căreia exportul trebuie să constituie problema prioritară a activității economice, comitetul județean de partid a organizat urmărirea zilnică a contractelor și comenzilor atît la nivelul județului, cît și al fiecărei întreprinderi. Raportez că pînă la această dată ne-am onorat în întregime contractele la export, realizările fiind, față de anul trecut, cu 27 la sută mai mari. Cu toate acestea, realizările noastre nu sînt pe măsura posibilităților și necesităților. Sînt situații cînd planul nu este îndeplinit la toți indicatorii și în mod deosebit la producția fizică. În unele întreprinderi, la unele produse, se depășesc consumurile normate de materii prime, materiale și energie, iar calitatea nu se ridică peste tot la nivelul exigențelor actuale.

În spiritul hotărîrilor Congresului al XIII-lea și Conferinței Naționale ale partidului, am acționat și acționăm ferm pentru înfăptuirea obiectivelor noii revoluții agrare. Experiența județului Ialomița, alături de experiența celorlalte județe, evidențiază cu claritate marea însemnătate teoretică și practică a tezelor și orientărilor formulate de dumneavoastră, mult stimate tovarășe Nicolae Ceaușescu, pentru înfăptuirea noii revoluții agrare. Acest concept, prin el însuși revoluționar, a determinat un avînt fără precedent în această ramură de bază a economiei județului, ca și a economiei naționale. Prin folosirea eficientă a pămîntului și respectînd în mai mare măsură tehnologiile agricole, în acest an am reușit să obținem cea mai mare producție din istoria județului nostru. Un număr de 43 unități agricole realizează producții la nivelul cerințelor noii revoluții agrare. În zootehnie, care deține o pondere ridicată în producția agrară, avem, de asemenea, rezultate bune. Aceasta ne-a permis să livrăm la fondul central de stat peste 1,6 milioane tone de cereale, 400 000 t legume, 80 000 t carne, 770 000 hl lapte și alte produse. Sîntem conștienți însă că realizările noastre nu se ridică la nivelul posibilităților pe care le avem și al bazei materiale de care dispunem. Trăgînd însă învățăminte din experiența pozitivă, dar și din nerealizările din acest an, am luat măsuri care au asigurat o bună pregătire a recoltei anului viitor.

Vă asigur, mult stimate tovarășe secretar general Nicolae Ceaușescu de hotărîrea fermă a tuturor locuitorilor județului Ialomița de a munci cu abnegație și dăruire pentru înfăptuirea exemplară a orientărilor și indicațiilor cuprinse în excepționala dumneavoastră Expunere, program de muncă și viață pentru partidul și poporul nostru, pentru a întîmpina cea de-a 45-a aniversare a revoluției de eliberare socială și națională, antifascistă și antiimperialistă și Congresul al XIV-lea al Partidului Comunist Român cu cele mai mari realizări din istoria județului. Faptele noastre de muncă constituie cel mai profund omagiu pe care îl aducem gloriosului nostru partid comunist, celui mai iubit fiu al poporului nostru, care slujește cu inegalabilă dăruire și patos revoluționar interesele supreme ale națiunii noastre, cauza socialismului, păcii și progresului, secretarul general al partidului, președintele Republicii, tovarășul Nicolae Ceaușescu.

CUVÎNTUL TOVARĂȘULUI CORNEL PACOSTE

Mult iubite și stimate tovarășe secretar general Nicolae Ceaușescu,

Mult stimată tovarășă Elena Ceaușescu,

Stimați tovarăși,

Stimate tovarășe,

Magistrala Expunere prezentată de dumneavoastră, mult iubite și stimate tovarășe Nicolae Ceaușescu, în deschiderea lucrărilor ședinței comune a Plenarei Comitetului Central al P.C.R. și a celorlalte organisme ale democrației muncitorești revoluționare — strălucită sinteză a procesului revoluționar din țara noastră, de perfecționare a întregii activități consacrate înfăptuirii măreței opere de edificare a socialismului și comunismului în România — ne oferă minunatul prilej de a omagia cu deosebit respect contribuția pe care dumneavoastră, mult iubite și stimate tovarășe secretar general, Erou între eroii neamului, autentic exponent al intereselor și aspirațiilor fundamentale ale națiunii noastre, ctitor al României moderne, Erou al păcii și colaborării internaționale, o aduceți la aplicarea creatoare a adevărurilor generale ale socialismului științific la particularitățile țării noastre, rolul hotărîtor pe care îl aveți în fundamentarea strategiei desfășurării întregii activități economico-sociale, în elaborarea și transpunerea în practică a programelor privind înflorirea multilaterală a patriei, a obiectivelor noii etape de dezvoltare pe care o parcurgem.

În tabloul atît de dens al marilor realizări înfăptuite în țara noastră, în glorioasa epocă inaugurată de Congresul al IX-lea al partidului, a arătat în continuare vorbitorul, un loc important ocupă agricultura, ramură de bază a economiei naționale, care a cunoscut un proces continuu de dezvoltare și modernizare.

În vederea valorificării depline a pămîntului — bunul cel mai de preț al întregului popor — a întregului potențial material și uman pentru creșterea accelerată a producției vegetale și animale, la Congresul al IX-lea al partidului, dumneavoastră, mult stimate tovarășe Nicolae Ceaușescu, ați fundamentat științific și ați definit cu claritate conceptul de dezvoltare intensivă a agriculturii, necesitatea asigurării unei puternice baze tehnico-materiale, a perfecționării continue a organizării și conducerii acestei ramuri. Făcînd bilanțul marilor realizări obținute în această perioadă istorică, remarcăm cu satisfacție că succesele dobîndite demonstrează elocvent superioritatea agriculturii socialiste, justețea politicii agrare a partidului. S-a evidențiat cu putere că, așa cum în repetate rînduri ați subliniat dumneavoastră, mult stimate tovarășe secretar general, existența marii proprietăți socialiste, de stat și cooperatiste, este singura în măsură să asigure folosirea cu rezultate maxime a celor mai noi cuceriri ale științei agricole, a mecanizării și irigațiilor.

Astăzi, agricultura este beneficiara unui vast program național de obținere a unor producții mari, sigure și stabile, prin organizarea, gospodărirea și folosirea rațională a întregului fond funciar și creșterea potențialului productiv al pămîntului, România situîndu-se pe primul loc între țările europene în ceea ce privește suprafața agricolă irigată, care la sfîrșitul anului 1989 va ajunge la 4,3 milioane hectare. Dispunem, de asemenea, de o sistemă de mașini agricole care ne permite mecanizarea complexă a lucrărilor agricole, de un important detașament de specialiști și cercetători, de programe clare de dezvoltare a tuturor sectoarelor agriculturii. Ca urmare a măsurilor luate pe baza orientărilor și indicațiilor date de dumneavoastră, mult stimate tovarășe Nicolae Ceaușescu, agricultura a obținut producții record, de înaltă eficiență. Edificator este faptul că și în acest an, cu condiții climatice mai puțin favorabile, 700 de unități agricole de stat și cooperatiste au obținut producții mai mari de 5 000 kg grîu la hectar, iar 50 din acestea au depășit 8 000 kg/hectar. De asemenea, recolte bune se înregistrează și la porumb, numeroase unități agricole realizînd peste 20 tone porumb știuleți la hectar. Recoltele mari realizate și la alte culturi, creșterea producției zootehnice demonstrează că drumul pe care merge agricultura noastră este un drum bun care asigură produsele agroalimentare necesare aprovizionării populației, satisfacerii și a altor cerințe ale economiei naționale și de creștere a veniturilor țărănimii.

Orientările și indicațiile de inestimabilă valoare pe care ni le-ați dat cu prilejul vizitelor de lucru făcute în unitățile agricole din toate zonele țării, profundele analize pe care dumneavoastră le-ați efectuat cu privire la dezvoltarea agriculturii, ne călăuzesc permanent pentru perfecționarea întregii noastre activități.

Vă rog să-mi permiteți să folosesc acest prilej ca, în numele tuturor oamenilor muncii din agricultură, să vă adresez, cu profund respect, adînca noastră recunoștință, nețărmurită gratitudine pentru preocuparea dumneavoastră stăruitoare și sprijinul necontenit acordat dezvoltării agriculturii, pentru creșterea aportului acesteia la realizarea marilor obiective ce ne stau în față.

Așa cum ați arătat dumneavoastră, tovarășe secretar general, o contribuție deosebită la realizarea obiectivelor noii revoluții agrare o are introducerea în producție a rezultatelor cercetării științifice, pe baza programelor aprobate sub directa coordonare a tovarășei academician doctor inginer Elena Ceaușescu, eminent om politic și de stat, savant de largă recunoaștere internațională, căreia îi adresăm și cu această ocazie un profund omagiu și recunoștința noastră pentru contribuția sa inestimabilă la așezarea întregii activități pe temelia celor mai noi cuceriri ale științei și tehnicii, pentru introducerea și generalizarea progresului tehnic în toate domeniile.

Evocînd realizările importante obținute pînă acum, vorbitorul a spus în continuare: Noi, toți cei ce lucrăm în agricultură, trebuie să asigurăm, așa cum ne-ați indicat dumneavoastră, tovarășe secretar general, prin muncă exemplară, printr-o mai bună gospodărire a solului, obținerea pînă în anul 1995 a cel puțin 45 milioane tone de cereale, să generalizăm producțiile de 8 000 kg grîu și orz la hectar, trecînd la recolte de 10 000 kg la hectar și chiar mai mari, să realizăm, pe suprafețele irigate, cel puțin 20—25 tone porumb știuleți la hectar, creînd premisele pentru obținerea a 30 tone la hectar și chiar mai mult. Asemenea recolte vor pune în valoare minunatele condiții de care dispunem, demonstrînd în continuare forța și superioritatea agriculturii noastre socialiste, posibilitățile largi oferite de noua revoluție agrară.

Trebuie să recunoaștem, însă în mod autocritic că activitatea noastră nu s-a ridicat la nivelul cerințelor și al exigențelor. Pe ansamblu, sarcinile de plan nu au fost îndeplinite la toți indicatorii, iar fondul centralizat al statului nu a fost realizat la multe produse, datorită, în principal, neajunsurilor ce se mai manifestă în activitatea Consiliului Național al Agriculturii, a organelor agricole județene, a unor cadre de conducere și specialiști din unități agricole și de la consilii unice agroindustriale, care nu au acționat într-un spirit de exigență, de ordine și disciplină, de răspundere maximă pentru efectuarea la timp și în condiții de bună calitate a tuturor lucrărilor agricole.

Planul de dezvoltare a agriculturii în anul 1989 prevede o creștere a producției agricole de 5—5,5 la sută, obiectiv pe deplin realizabil, în concordanță cu baza materială, cu cerințele de materii prime ale economiei naționale, ale unei aprovizionări corespunzătoare a populației cu produse agroalimentare. Producția de cereale, care are un rol hotărîtor în dezvoltarea întregii agriculturi, va ajunge la aproape 38 milioane tone, recolte superioare în concordanță cu obiectivele noii revoluții agrare, fiind stabilite și pentru celelalte culturi.

În vederea îndeplinirii în cele mai bune condiții a acestor obiective, acționăm în principal pentru folosirea intensivă a fondului funciar, pentru creșterea potențialului productiv al pămîntului, pentru o rațională amplasare a culturilor în fiecare județ și unitate pe baza asolamentelor stabilite. În această iarnă, vom discuta cu toți specialiștii producțiile pe care trebuie să le obținem pentru fiecare cultură în parte, în fiecare unitate și județ, astfel încît să realizăm și să depășim producțiile stabilite prin plan în anul 1989. O atenție deosebită o vom acorda executării la termen și punerii în funcțiune în bune condiții a tuturor amenajărilor de îmbunătățiri funciare, folosirii cu rezultate bune a tuturor suprafețelor irigate, ameliorării pajiștilor naturale prin lucrări de întreținere, curățire și fertilizare, gospodăririi cu răspundere a întregului patrimoniu vitipomicol, realizării planului de culturi duble și intercalate.

În curînd, a spus în încheiere vorbitorul, va avea loc Plenara Consiliului Național al Agriculturii, Industriei Alimentare, Silviculturii, Gospodăririi Apelor și Contractării și Achiziționării Produselor Agricole, care, în lumina tezelor și a indicațiilor de inestimabilă valoare teoretică și practică cuprinse în magistrala Expunere a conducătorului partidului și statului nostru, va dezbate activitatea anului 1988 și va adopta un program de măsuri menit să asigure realizarea în cele mai bune condiții a planului pe anul 1989, îmbunătățirea întregii activități.

Exprimîndu-mi cu însuflețire întreaga adeziune față de documentele supuse dezbaterii plenarei, vă asigurăm, mult iubite și stimate tovarășe Nicolae Ceaușescu, că toți lucrătorii ogoarelor vor acționa neabătut, în spiritul sarcinilor și orientărilor formulate de dumneavoastră, în vederea sporirii contribuției agriculturii la ridicarea permanentă a gradului de civilizație și calității vieții întregului nostru popor, pentru a obține în cinstea evenimentelor de importanță istorică din anul viitor — cea de-a 45-a aniversare a revoluției de eliberare națională și socială, antifascistă și antiimperialistă și Congresul al XIV-lea al partidului — cele mai mari producții de pînă acum.

CUVÎNTUL TOVARĂȘULUI ALEXANDRU ROȘU

Mult stimate și iubite tovarășe Nicolae Ceaușescu,

Mult stimată tovarășă Elena Ceaușescu,

Stimați tovarăși,

Într-o atmosferă de înaltă vibrație patriotică, ședința comună a plenarei Comitetului Central al Partidului Comunist Român și a organismelor democrației muncitorești-revoluționare își desfășoară lucrările într-un moment în care comuniștii, întregul nostru popor sînt puternic angajați în transpunerea în viață a Tezelor din aprilie, a orientărilor și indicațiilor date de dumneavoastră, mult iubite și stimate tovarășe secretar general, în vederea înfăptuirii neabătute a hotărîrilor Congresului al XIII-lea și Conferinței Naționale ale partidului. Gîndirea teoretică și activitatea practică ale secretarului general al partidului, cel mai iubit fiu al națiunii noastre, Erou între eroii neamului, genial strateg și ctitor de țară nouă, sintetizate excepțional în magistrala Expunere prezentată în deschiderea ședinței comune, reprezintă un strălucit model de evaluare realistă a căilor prin care societatea noastră va intra într-o fază nouă, superioară a dezvoltării sale, un exemplu de dăruire și răspundere exemplară față de destinele patriei și poporului român, față de cauza generală a socialismului și a păcii în lume.

Vă rog să-mi permiteți, mult iubite și stimate tovarășe secretar general, ca, în numele oamenilor muncii din întreprinderile constructoare de mașini, să vă aduc, și cu acest prilej, un profund și înălțător omagiu, să vă exprim viile noastre mulțumiri și înalta gratitudine pentru grija permanentă ce ne-o purtați, pentru activitatea statornică pe care o desfășurați spre binele și fericirea poporului român.

În anii ce au trecut de la istoricul Congres al IX-lea, perioadă pe care, în semn de aleasă cinstire, cu îndreptățită mîndrie patriotică, întregul nostru popor o numește „Epoca Nicolae Ceaușescu", industria constructoare de mașini a cunoscut prefaceri innoitoare. Comparativ cu anul 1965, în 1988 valoarea producției-marfă este de 13 ori mai mare, iar a fondurilor fixe de 10 ori, creșteri importante înregistrîndu-se și în ce privește productivitatea muncii, investițiile.

Înfăptuirea neabătută, integrală a prevederilor reieșite din magistrala Expunere prezentată în deschiderea ședinței comune, a spus în continuare vorbitorul, va asigura și pentru industria constructoare de mașini condițiile necesare realizării unui nou salt calitativ în dezvoltarea sa intensivă și creșterea eficienței economice. În acest context, măsurile de perfecționare continuă a mecanismului economico-financiar, aplicarea cu fermitate a principiilor autoconducerii și autogestiunii economico-financiare vor asigura rentabilizarea tuturor produselor și sporirea beneficiilor pe seama reducerii costurilor de producție. Pe baza analizelor efectuate în adunările generale ale oamenilor muncii, am luat măsuri pentru intensificarea acțiunilor de îndrumare și control, prin deplasarea centrului de greutate al întregii activități în întreprinderi, precum și unele măsuri ferme pentru respectarea riguroasă a programelor zilnice de producție, pentru asigurarea ritmică a bazei materiale în strictă concordanță cu normele de consum, pentru lichidarea oricăror forme de risipă și proastă gospodărire. Trebuie să recunoaștem însă, cu toată responsabilitatea, că activitatea noastră nu se situează la nivelul potențialului tehnic, material și uman de care dispun unitățile constructoare de mașini, ceea ce a făcut ca planul la producția-marfă pe 10 luni să nu se realizeze integral și să înregistrăm unele rămîneri în urmă la export. Nerealizări s-au înregistrat, de asemenea, la producția fizică de tractoare, autoturisme de oraș și teren, autoutilitare și, în mod deosebit, la utilajul energetic, metalurgic, minier și petrolier, ceea ce a îngreunat activitatea în sectoarele producătoare de materii prime și energie. Am creat unele dificultăți industriei chimice, metalurgice și energetice datorită calității și fiabilității mai scăzute a unor utilaje livrate. Neîmplinirile din industria construcțiilor de mașini reflectă stilul necorespunzător de muncă al organelor colective de conducere, al cadrelor și specialiștilor din minister și centralele industriale, care nu au reușit să asigure o îndrumare permanentă, competentă și un control exigent asupra activității întreprinderilor. Nu s-au analizat întotdeauna cu deplin discernămînt și răspundere cauzele reale care au dus la nerealizarea sarcinilor, căutîndu-se motivarea acestora prin lipsuri în asigurarea bazei materiale, fără a pune accentul pe înlăturarea deficiențelor din activitatea proprie.

Criticile, pe deplin justificate, pe care le-ați adresat constructorilor de mașini, mult stimate și iubite tovarășe Nicolae Ceaușescu, ne obligă să acționăm cu întreaga răspundere în direcția îmbunătățirii stilului de muncă al conducerii ministerului, centralelor industriale și întreprinderilor pentru a asigura realizarea integrală a sarcinilor ce ne revin.

În continuare, vorbitorul a spus: Acționăm ferm pentru transpunerea în producție a realizărilor de vîrf ale științei românești, pentru extinderea tehnologiilor de fabricație cu consumuri reduse de materiale și asimilarea produselor noi, care să valorifice cu randament sporit materiile prime existente, activitate complexă în care beneficiem de sprijinul Consiliului Național al Științei și Învățămîntului, condus cu înaltă competență științifică de tovarășa academician doctor inginer Elena Ceaușescu, ilustru om politic, savant de largă recunoaștere internațională, căreia, și cu acest prilej, îi adresăm alesele noastre mulțumiri și întreaga recunoștință.

Sarcinile ce revin constructorilor de mașini din Planul național unic de dezvoltare economico-socială pe anul 1989, deși deosebit de complexe, sînt pe deplin realizabile, iar pentru înfăptuirea lor sîntem hotărîți să nu precupețim nici un efort.

Vom acționa ferm pentru întărirea și dezvoltarea proprietății socialiste, ca bază a întregii dezvoltări economico-sociale, a edificării cu succes a societății socialiste multilateral dezvoltate și a înaintării spre comunism, a ridicării bunăstării materiale și spirituale a întregului popor.

Afirmînd acordul deplin cu documentele supuse dezbaterii, stimulați de generoasele dumneavoastră indicații, îngăduiți-ne să vă asigurăm, mult stimate tovarășe secretar general, că oamenii muncii din industria construcțiilor de mașini își vor amplifica eforturile pentru îndeplinirea exemplară a sarcinilor ce le revin, sporindu-și contribuția la realizarea planurilor și programelor de dezvoltare economico-socială a patriei.

CUVÎNTUL TOVARĂȘEI ALEXANDRINA GĂINUȘE

Mult stimate tovarășe Nicolae Ceaușescu,

Mult stimată și iubită tovarășă Elena Ceaușescu,

Stimați tovarăși,

Ședința comună a plenarei Comitetului Central al partidului, a organismelor democratice și organizațiilor de masă și obștești se înscrie în cronica edificării socialismului în România ca un eveniment de însemnătate majoră pentru perfecționarea generală a activității, pentru stabilirea noilor obiective strategice ale dezvoltării multilaterale a patriei noastre, în vederea înfăptuirii neabătute a hotărîrilor Congresului al XIII-lea și ale Conferinței Naționale ale partidului.

Document programatic, de excepțională însemnătate pentru prezentul și viitorul României socialiste, magistrala Expunere prezentată de dumneavoastră, mult stimate tovarășe Nicolae Ceaușescu, sintetizează strălucit bogata experiență a partidului și statului nostru în construcția noii orînduiri, dă

CUVÎNTUL TOVARĂȘULUI DAN DULAMĂ

Mult stimate și iubite tovarășe secretar general Nicolae Ceaușescu,

Mult stimată tovarășă Elena Ceaușescu,

Stimați tovarăși,

Vă rog să-mi îngăduiți ca de la tribuna acestui înalt forum al comuniștilor, al democrației noastre muncitorești-revoluționare, în numele siderurgiștilor gălățeni, al tuturor oamenilor muncii din Centrala industrială siderurgică Galați, să aduc supremul nostru omagiu conducătorului iubit al partidului și statului, ctitorul României socialiste moderne, a cărui glorioasă activitate revoluționară s-a identificat și se identifică, de peste cinci decenii și jumătate, cu interesele vitale ale țării, cu idealurile de independență, pace și progres ale poporului român, tovarășul Nicolae Ceaușescu.

Magistrala dumneavoastră Expunere pune în fața comuniștilor și a tuturor oamenilor muncii un nou și strălucit program de acțiune, de perfecționare a conducerii economico-sociale și dezvoltare a democrației muncitorești-revoluționare, de accentuare a laturilor calitativ-intensive pe baza celor mai noi cuceriri ale științei și tehnicii.

Vă rog să-mi permiteți să raportez că siderurgiștii gălățeni, acționind cu perseverență în spiritul prețioaselor dumneavoastră indicații și al mobilizatoarelor îndemnuri pe care ni le-ați adresat cu prilejul vizitei efectuate la combinatul nostru, au continuat să-și îmbunătățească munca, punînd un accent prioritar pe întărirea ordinii și disciplinei, pe mai buna întreținere și exploatare a instalațiilor și agregatelor, pe respectarea riguroasă a tehnologiilor de producție. Ca urmare — a arătat în continuare vorbitorul — s-au înregistrat sporuri importante la o serie de produse, iar planul la export a fost îndeplinit. Totodată, prin generalizarea bugetelor de venituri și cheltuieli la nivelul uzinelor și secțiilor, corespunzător cerințelor noului mecanism economico-financiar, s-a îmbunătățit activitatea de urmărire, analiză și control asupra fondurilor utilizate, realizîndu-se reducerea cheltuielilor totale și materiale de producție.

Sîntem pe deplin conștienți însă că rezultatele muncii noastre sînt încă nesatisfăcătoare, ele nefiind în concordanță cu nivelele planificate și cu posibilitățile tehnice de care dispunem. Față de sarcinile stabilite prin plan, înregistrăm nerealizări la cocs metalurgic, la oțel, la laminate pline, care au condus la neîndeplinirea planului la producția-marfă. Datorită neajunsurilor din activitatea proprie de exploatare și întreținere a agregatelor, de pregătire a personalului muncitor, cît și greutăților întîmpinate în asigurarea materiilor prime, am înregistrat depășiri ale consumurilor normate în principal la cocs metalurgic și fontă lichidă.

Așa cum ne-ați indicat dumneavoastră, mult stimate tovarășe secretar general, avem datoria ca pînă la sfîrșitul acestui an să mobilizăm exemplar toate forțele și resursele pentru a ne realiza sarcinile de plan ale perioadei. Am încheiat în bune condiții reparația capitală a furnalului nr. 3, care este gata pentru a fi repus în funcțiune.

În continuare, vorbitorul a arătat că pentru anul 1989 se prevăd creșteri importante la sortimentele fizice de fontă, oțel și laminate, cu precădere la produsele cu grad superior de prelucrare și nivel tehnic ridicat cum sînt tablele și benzile laminate la rece sau țevile sudate. Se va acorda prioritate realizării sarcinilor de plan la export, urmărindu-se creșterea competitivității și eficienței a acelor produse livrate pe piețele externe.

Ne angajăm să utilizăm cu mai multă eficiență resursele materiale, tehnice și umane disponibile pentru realizarea sarcinilor de plan cu costuri minime, răspunzînd astfel, prin fapte, grijii manifestate de

(Continuare în pag. a V-a)

A ORGANISMELOR DEMOCRATICE ŞI ORGANIZAŢIILOR DE MASĂ ŞI OBŞTEŞTI

(Urmare din pag. a IV-a)

dumneavoastră pentru sporirea retribuţiilor tarifare ale oamenilor muncii, acţiune de care au beneficiat deja majoritatea lucrătorilor tineri din unităţile metalurgice.

Vă încredinţăm, mult stimate şi iubite tovarăşe secretar general Nicolae Ceauşescu, că oamenii muncii din Combinatul siderurgic Galaţi şi din întreaga centrală industrială vor acţiona cu fermitate şi răspundere revoluţionară, cu dăruire şi patriotism pentru a-şi onora în mod exemplar sarcinile ce le revin din Planul naţional unic de dezvoltare economico-socială, aducîndu-şi astfel contribuţia la progresul multilateral şi prosperitatea României socialiste.

CUVÎNTUL TOVARĂŞEI ANA MUREŞAN

Mult stimate tovarăşe secretar general Nicolae Ceauşescu,

Mult stimată şi iubită tovarăşă Elena Ceauşescu,

Stimaţi tovarăşi,

În deplină unitate de gînd şi simţire cu întregul partid şi popor, doresc să exprim totala adeziune a milioanelor de femei la strălucita Expunere prezentată de secretarul general al partidului, tovarăşul Nicolae Ceauşescu, magistrală şi atotcuprinzătoare sinteză ştiinţifică, materialist-dialectică, a existenţei neîntrerupte şi glorioase a poporului nostru de-a lungul mileniilor pe străvechiul pămînt românesc, a etapelor revoluţiei şi construcţiei socialiste, cutezătoare strategie de dezvoltare tot mai puternică a patriei în deceniul următor şi, în continuare, în secolul al 21-lea.

Drumul eroic parcurs de poporul nostru, îndeosebi în ultimii 23 de ani, pune puternic în lumină marele adevăr că perioada inaugurată de Congresul al IX-lea al partidului a deschis o nouă etapă revoluţionară în istoria ţării, de grandioase transformări înnoitoare şi remarcabile realizări în toate domeniile, înscriind acest luminos arc de timp, cu împlinirile sale fără egal, sub numele simbol al genialului său ctitor, erou între eroii neamului, glorios conducător şi patriot înflăcărat, ale cărui viaţă şi activitate s-au identificat, de peste 55 de ani, cu idealurile cele mai înălţătoare ale clasei muncitoare, ale poporului român — tovarăşul Nicolae Ceauşescu.

De la tribuna acestui înalt forum democratic, expresie puternică a unităţii de neclintit a întregii naţiuni în jurul partidului, al dumneavoastră, mult stimate tovarăşe secretar general, cu cele mai alese sentimente de preţuire şi recunoştinţă, milioanele de femei ale patriei vă aduc un vibrant şi respectuos omagiu pentru modul atît de strălucit în care conduceţi destinele poporului român pentru împlinirea cutezătoarelor sale aspiraţii de progres, libertate, demnitate, suveranitate şi independenţă naţională, spre culmile minunate ale civilizaţiei socialiste şi comuniste.

În aceste momente de intensă vibraţie patriotică, acum, cînd sărbătorim importantul act al unirii, ne îndreptăm gîndurile de dragoste şi neţărmurit respect, de profundă admiraţie şi recunoştinţă, către mult iubita tovarăşă Elena Ceauşescu, militant de frunte al conducerii partidului şi statului, eminent om de ştiinţă şi mare savant al lumii contemporane, personalitate proeminentă a spiritualităţii române, exemplu eroic de viaţă dedicată propăşirii şi fericirii poporului, al cărei nume este înscris pentru totdeauna, alături de al secretarului general al partidului, spre înaltă slavă şi cinstire, în conştiinţa neamului românesc.

În perioada inaugurată de istoricul Congres al IX-lea, datorită gîndirii umanist-revoluţionare şi acţiunii consecvente a secretarului general al partidului, tovarăşul Nicolae Ceauşescu, a tovarăşei Elena Ceauşescu, bucurîndu-se de un statut de egalitate deplină şi de posibilităţi nelimitate de afirmare, femeile României socialiste realizează cu adevărat rostul lor în cadrul forţelor active ale naţiunii şi contribuie din plin, aşa cum aţi apreciat dumneavoastră în atîtea rînduri, la tot ce se făureşte pe pămîntul patriei, la întreaga viaţă economică, politică şi socială, la conducerea societăţii. Pentru toate acestea, îndeplinesc îndatorirea de onoare de a vă aduce, în numele tuturor femeilor, mult stimate tovarăşe Nicolae Ceauşescu, mult iubită tovarăşă Elena Ceauşescu, cele mai vii mulţumiri, împreună cu urările noastre fierbinţi de viaţă îndelungată, pentru a conduce mai departe destinele ţării cu clarviziune şi strălucire, spre împlinirea visului de aur al omenirii — comunismul !

Referindu-se la activitatea din domeniul comerţului socialist, vorbitoarea a spus : Vom promova un stil de muncă mai responsabil în cadrul Consiliului de conducere al ministerului şi al consiliilor oamenilor muncii din întreprinderile comerciale, pentru transpunerea fermă în viaţă a prevederilor Programului de autoconducere şi autoaprovizionare, asigurînd întărirea ordinii şi disciplinei, eliminarea neajunsurilor, respectarea legilor ţării, a principiilor eticii şi echităţii socialiste.

Acţionînd în lumina cerinţelor formulate de tovarăşul Nicolae Ceauşescu, Consiliul Naţional, comitetele şi comisiile femeilor au situat în centrul întregii munci organizatorice şi politico-educative orientările şi indicaţiile cuprinse în istoricele Teze din aprilie, mobilizînd masele de femei la înfăptuirea obiectivelor dezvoltării intensive a economiei naţionale, a programelor de organizare şi modernizare a producţiei, pe baza celor mai noi cuceriri ale ştiinţei şi tehnicii, pentru creşterea calităţii produselor, a productivităţii şi eficienţei economice. Împreună cu întregul popor, participînd la dezbaterea Tezelor din aprilie, femeile patriei s-au angajat să acţioneze mai ferm şi au prezentat numeroase propuneri menite să ducă la întărirea politică şi organizatorică, la perfecţionarea întregii noastre activităţi.

Urmînd îndemnurile şi orientările dumneavoastră, mult stimate tovarăşe Nicolae Ceauşescu, îndrumările competente ale tovarăşei Elena Ceauşescu, vă asigurăm că vom concentra toate energiile şi capacităţile creatoare ale milioanelor de femei pentru realizarea măreţelor planuri şi programe de dezvoltare economico-socială, de înflorire multilaterală a României socialiste.

În spiritul concepţiei dumneavoastră, profund umaniste, cu privire la formarea omului nou, cu o conştiinţă înaintată, Consiliul Naţional militează ferm pentru a ridica pe o treaptă superioară activitatea politico-ideologică în rîndul femeilor, conştiinţa lor socialistă, revoluţionară, răspunderea faţă de muncă, pentru perfecţionarea pregătirii profesionale, promovarea largă a noului şi ridicarea continuă a orizontului cultural-ştiinţific.

Cu acest prilej, vă aducem din nou, dumneavoastră, mult stimate tovarăşe Nicolae Ceauşescu şi tovarăşei Elena Ceauşescu, cele mai calde mulţumiri pentru condiţiile create, grija şi atenţia statornică pe care le acordaţi întăririi familiei, ocrotirii mamei şi copilului, formării şi educării comuniste a generaţiilor tinere.

Ca mame ne vom îndeplini datoria nobilă de a creşte copiii, împreună cu şcoala, în spiritul iubirii neţărmurite faţă de ţară, partid şi popor, faţă de genialul nostru conducător, tovarăşul Nicolae Ceauşescu, faţă de tovarăşa Elena Ceauşescu.

Referindu-se la politica externă a partidului şi statului nostru, vorbitoarea a spus :

Inestimabila contribuţie a secretarului general al partidului, preşedintele Republicii, la elaborarea şi înfăptuirea întregii strategii a dezvoltării patriei se împleteşte organic cu demersurile pentru realizarea în viaţa internaţională a idealurilor de pace şi colaborare ale poporului român, ale tuturor naţiunilor.

Profund interesate de liniştea căminelor şi asigurarea unui viitor paşnic şi prosper copiilor noştri, dăm glas totalei adeziuni şi nemărginitei recunoştinţe faţă de strălucitele iniţiative ale României, ale tovarăşului Nicolae Ceauşescu, recunoscut pe toate meridianele globului ca mare Erou al păcii, faţă de activitatea neobosită a tovarăşei Elena Ceauşescu, preşedinte al Comitetului naţional român „Oamenii de ştiinţă şi pacea", pentru înfăptuirea dezarmării şi în primul rînd a celei nucleare, pentru edificarea unei lumi fără arme şi fără războaie.

Exprimînd, încă o dată, acordul deplin la excepţionala Expunere a secretarului general al partidului, femeile patriei vă asigură, pe dumneavoastră, mult stimate tovarăşe Nicolae Ceauşescu, pe mult iubita tovarăşă Elena Ceauşescu, că vă urmează neabătut, cu devotament şi pasiune revoluţionară, în tot ce întreprindeţi pentru progresul multilateral al ţării, îndeplinind exemplar sarcinile ce le revin, pentru a întîmpina cu noi şi tot mai importante realizări Congresul al XIV-lea şi a 45-a aniversare a actului istoric de la 23 August.

CUVÎNTUL TOVARĂŞULUI LUDOVIC FAZEKAS

Mult stimate şi iubite tovarăşe Nicolae Ceauşescu,

Mult stimată tovarăşă Elena Ceauşescu,

Stimate tovarăşe şi stimaţi tovarăşi,

Şedinţa comună a Plenarei Comitetului Central al Partidului Comunist Român, a organismelor democraţiei muncitoreşti-revoluţionare şi organizaţiilor de masă şi obşteşti, eveniment politic de cea mai mare importanţă în viaţa partidului şi a poporului, în măreaţa operă de edificare a societăţii socialiste multilateral dezvoltate şi de înaintare spre comunism, se desfăşoară în lumina orientărilor, a sarcinilor şi a indicaţiilor cuprinse în magistrala Expunere prezentată în deschiderea lucrărilor de conducătorul strălucit al partidului şi statului nostru, secretarul general al partidului, preşedintele Republicii, tovarăşul Nicolae Ceauşescu.

Model de analiză ştiinţifică a stadiului actual al societăţii româneşti, de prefigurare în chip magistral a căilor şi direcţiilor de acţiune pentru dezvoltarea economico-socială viitoare a patriei, acest document de excepţională valoare teoretică şi practică reprezintă o nouă şi inestimabilă contribuţie a tovarăşului Nicolae Ceauşescu la îmbogăţirea gîndirii social-politice contemporane, la afirmarea tot mai puternică a partidului ca forţă politică conducătoare în societate, la unirea eforturilor şi a capacităţilor creatoare ale întregii naţiuni în înfăptuirea sarcinilor şi a obiectivelor Congresului al XIII-lea şi ale Conferinţei Naţionale.

Sub conducerea organelor şi organizaţiilor de partid, consiliile populare, îndeplinindu-şi mai bine atribuţiunile cu care sînt investite, răspunzînd îndemnurilor secretarului general, s-au implicat mai puternic în conducerea tuturor activităţilor pe plan local şi în realizarea planului în profil teritorial, în îndeplinirea sarcinilor privind valorificarea mai intensă a resurselor locale de materii prime şi materiale, sporirea producţiei industriei mici, realizarea exportului, acţionînd pentru creşterea calităţii produselor şi încadrarea în criteriile de eficienţă economică.

Cu legitimă mîndrie patriotică afirmăm de la tribuna înaltului forum al democraţiei muncitoreşti-revoluţionare, că toate judeţele şi localităţile ţării au atins un nivel de dezvoltare la care nici cei mai îndrăzneţi dintre înaintaşii noştri nu ar fi cutezat să viseze, ca urmare a politicii ştiinţifice, juste promovate cu consecvenţă de partidul şi statul nostru, în frunte cu iubitul conducător, tovarăşul Nicolae Ceauşescu, de repartizare raţională a forţelor de producţie pe întregul teritoriu, de dezvoltare armonioasă a tuturor zonelor ţării.

Consecvent liniei politice generale puse în slujba omului, a nevoilor sale, de a asigura o nouă calitate muncii şi vieţii celor ce muncesc, de a ridica permanent nivelul de trai, de civilizaţie şi confort al făuritorilor de bunuri materiale şi spirituale, partidul nostru a acordat o atenţie deosebită construcţiei de locuinţe. Astăzi, peste 82 la sută din populaţie trăieşte în case noi, confortabile, ţara noastră apropiindu-se de momentul soluţionării definitive a problemei locative.

Înfăptuirea vastei opere de organizare şi modernizare a localităţilor patriei noastre, parte inseparabilă a procesului de edificare a societăţii socialiste multilateral dezvoltate, iniţiată şi condusă nemijlocit de tovarăşul Nicolae Ceauşescu, încă de la Conferinţa Naţională a partidului din 1967, care a stabilit principiile reorganizării administrativ-teritoriale, mobilizează toate consiliile populare pentru îndeplinirea programelor de dezvoltare economico-socială, în strînsă legătură cu prevederile de organizare şi modernizare a tuturor localităţilor. Vom acţiona neabătut, aşa cum ne-aţi cerut dumneavoastră, mult iubite şi stimate tovarăşe Nicolae Ceauşescu, în vederea formării unor comune cu o bază economică la nivelul exigenţelor noii revoluţii agrare, ale dezvoltării generale a societăţii româneşti, organizînd aceste unităţi astfel încît să poată coordona toate activităţile economico-sociale pe plan local şi transpune în viaţă principiile autoconducerii, autoaprovizionării şi autogestiunii la nivelul fiecărei unităţi administrativ-teritoriale. În acelaşi timp, vom acorda atenţie deosebită dezvoltării comunelor reşedinţă de consilii unice agroindustriale de stat şi cooperatiste, pentru ca acestea să devină oraşe agroindustriale.

Asemenea tuturor ramurilor economiei naţionale, şi industria materialelor de construcţii şi a prelucrării lemnului a cunoscut o puternică dezvoltare în anii luminoşi ai Epocii Nicolae Ceauşescu. S-au creat în sectorul materialelor de construcţii noi capacităţi de producţie pentru realizarea sortimentelor care permit mecanizarea lucrărilor şi creşterea gradului de finisare a construcţiilor.

În ce priveşte sectorul industrializării lemnului, au fost construite noi fabrici, dotate cu utilaje moderne. În condiţiile limitării tăierii pădurilor, rezultat al grijii manifestate permanent de conducerea partidului pentru conservarea bogăţiei naturale — lemnul —, producţia-marfă industrială a crescut de peste 3 ori, iar producţia de mobilă — sortiment cu un grad avansat de prelucrare — a crescut în aceşti ani de peste 13 ori, asigurîndu-se integral cerinţele pieţei interne, precum şi însemnate cantităţi pentru export. Gradul de valorificare a masei lemnoase a crescut de la 532 lei pe mc în 1965, la 2 210 lei pe mc în acest an.

Pentru toate acestea, vă rog să-mi permiteţi mult iubite şi stimate tovarăşe Nicolae Ceauşescu, să vă aduc un cald şi respectuos omagiu dumneavoastră, ctitorul strălucit al României socialiste moderne, erou între eroii neamului, patriot înflăcărat şi revoluţionar consecvent, care de peste 55 ani slujiţi cu devotament şi înţelepciune, cu cea mai înaltă dăruire şi cutezanţă revoluţionară nobilele idealuri ale naţiunii române, o dată cu cele mai vii şi mai călduroase mulţumiri pentru tot ce aţi făcut şi faceţi spre binele şi fericirea tuturor fiilor şi fiicelor României socialiste, pentru afirmarea cu putere a ţării noastre în rîndul naţiunilor demne, libere şi independente ale lumii.

Vă rog să-mi permiteţi, totodată, ca, de la această înaltă tribună, să exprim sentimentele de aleasă stimă şi preţuire, pe care le nutrim faţă de tovarăşa Elena Ceauşescu, pentru contribuţia importantă pe care o aduce la elaborarea şi înfăptuirea politicii partidului şi statului nostru, la înflorirea necontenită a ştiinţei, învăţămîntului şi culturii româneşti.

În continuare vorbitorul a arătat : În perioada care a trecut din acest an, oamenii muncii din sectorul industrializării lemnului şi materialelor de construcţii, puternic mobilizaţi de orientările şi îndemnurile dumneavoastră, mult stimate tovarăşe secretar general au depus eforturi susţinute pentru realizarea sarcinilor de plan.

Utilizînd mai bine puternica bază tehnico-materială de care dispunem, aplicînd mai ferm măsurile din programele de perfecţionare a organizării muncii şi de modernizare a proceselor de producţie, pe cele 10 luni care au trecut din acest an, planul la producţia-marfă a fost îndeplinit integral înregistrînd un spor de 2.6 miliarde lei, faţă de perioada corespunzătoare din 1987. Au fost realizate sarcinile de plan la majoritatea produselor fizice, la productivitatea muncii şi la investiţii, au fost puse în funcţiune toate obiectivele planificate şi s-au atins parametrii proiectaţi. Printr-o preocupare susţinută de promovare a produselor noastre pe pieţele externe, s-a realizat şi depăşit planul la producţia de export pe ambele relaţii.

Analizîndu-ne activitatea în lumina înaltelor exigenţe formulate de dumneavoastră, mult stimate şi iubite tovarăşe Nicolae Ceauşescu, la actuala şedinţă comună, trebuie să recunoaştem deschis, în mod autocritic că în activitatea noastră au continuat să se menţină o serie de deficienţe legate de organizarea şi conducerea producţiei, de întreţinerea necorespunzătoare a unor utilaje şi instalaţii, de nefolosire integrală a tuturor capacităţilor de producţie. S-au înregistrat reclamaţii de calitate a produselor. Se menţine încă un volum mare de stocuri de produse, s-au depăşit unele norme de consum şi nu ne-am încadrat în cheltuielile de producţie planificate.

Vă încredinţăm, mult stimate şi iubite tovarăşe secretar general, că am luat toate măsurile şi vom acţiona neabătut pentru îndeplinirea prevederilor planului pe anul 1988 şi pentru pregătirea temeinică a producţiei anului viitor, cînd ne revin sarcini sporite, atît în ceea ce priveşte indicatorii cantitativi, cît şi cei calitativi şi de eficienţă. Vom aşeza permanent pe prim-plan realizarea producţiei fizice, cu prioritate a celei pentru export, cu încadrarea strictă în prevederile planului privind nivelul costurilor de producţie, al normelor de consum şi de stoc, vom asigura aplicarea neabătută a hotărîrilor de partid şi a legilor statului cu privire la desfăşurarea întregii activităţi economice la un nivel tot mai ridicat de calitate şi de eficienţă economică.

În încheiere vorbitorul a arătat : Îngăduiţi-mi să vă asigur pe dumneavoastră, mult iubite şi stimate tovarăşe secretar general, că vom acţiona cu cea mai înaltă răspundere patriotică şi dăruire revoluţionară, comunistă pentru transpunerea în viaţă a sarcinilor ce ne revin din magistralul document programatic supus dezbaterii şi aprobării înaltului forum democratic, şi să vă încredinţez că vom face totul pentru a ne onora exemplar obligaţiile ce ne revin din planurile şi programele de dezvoltare economico-socială a ţării, cinstind cu cele mai rodnice şi prestigioase realizări marile evenimente politice ale anului viitor : Congresul al XIV-lea al Partidului Comunist Român şi cea de-a 45-a aniversare a revoluţiei de eliberare socială şi naţională, antifascistă şi antiimperialistă din august 1944.

CUVÎNTUL TOVARĂŞULUI ION NEAMU

Mult iubite şi stimate tovarăşe Nicolae Ceauşescu,

Mult stimată tovarăşă Elena Ceauşescu,

Stimaţi tovarăşi,

Am ascultat cu profundă emoţie, în deschiderea lucrărilor şedinţei comune a Plenarei Comitetului Central al Partidului Comunist Român şi ale celorlalte organisme ale democraţiei muncitoreşti-revoluţionare, magistrala Expunere a secretarului general al partidului, tovarăşul Nicolae Ceauşescu, nou şi important document-program, impresionant prin bogăţia şi valoarea tezelor, ideilor şi orientărilor de cea mai înaltă valoare teoretică şi practică.

Vă rog să-mi permiteţi, mult iubite şi stimate tovarăşe Nicolae Ceauşescu, ca de la această înaltă tribună să dau glas sentimentelor de fierbinte dragoste şi recunoştinţă, omagiul de inimă şi conştiinţă al tuturor oamenilor muncii din judeţul Argeş faţă de dumneavoastră, cel mai iubit fiu al poporului, conducătorul înţelept al partidului şi statului nostru, personalitate proeminentă a lumii contemporane, pentru tot ceea ce aţi făcut şi faceţi pentru prosperitatea, demnitatea şi fericirea poporului nostru, pentru creşterea prestigiului internaţional al României socialiste.

Doresc să exprim sentimentele noastre de profundă gratitudine pe care le nutrim faţă de tovarăşa Elena Ceauşescu, eminent om politic, savant de înalt prestigiu internaţional, pentru sprijinul permanent pe care îl acordă înfloririi ştiinţei, învăţămîntului şi culturii, pentru contribuţia inestimabilă pe care o aduce la înfăptuirea politicii partidului.

În continuare vorbitorul a spus : Indicaţiile şi sarcinile trasate de dumneavoastră, mult stimate şi iubite tovarăşe secretar general, ne-au mobilizat puternic în muncă pentru îndeplinirea planului pe acest an şi pe întregul cincinal. Dacă anul trecut doar o singură unitate a realizat peste 8 000 kg de orz la hectar, în acest an, şapte unităţi argeşene, dintre care trei din consiliul agroindustrial Miroşi, unde-mi desfăşor activitatea, au îndeplinit criteriile şi candidează la obţinerea înaltului titlu de „Erou al Noii Revoluţii Agrare". De asemenea, deşi condiţiile climatice nu au fost dintre cele mai favorabile, am realizat pe consiliu o producţie bună de porumb, îndeplinindu-ne sarcinile de livrare la fondul de stat. S.M.A. Miroşi, unitate „Erou al Muncii Socialiste", a realizat, în primele 10 luni, venituri peste plan de 3 milioane lei, preliminînd la sfîrşitul anului o depăşire de 5 milioane lei.

Cu toate acestea, a arătat vorbitorul, analizîndu-ne munca în spiritul de exigenţă şi răspundere promovat de magistrala Expunere prezentată la deschiderea lucrărilor şedinţei comune, de dumneavoastră, mult stimate tovarăşe secretar general Nicolae Ceauşescu, trebuie să recunoaştem că nu am reuşit să instaurăm în unităţile agricole din consiliu un climat ferm de ordine şi disciplină în utilizarea bazei materiale, în aplicarea diferenţiată, de la solă la solă, a tehnologiilor de cultură şi folosirea deplină, eficientă, a forţei de muncă. Pornind de la indicaţiile şi orientările concrete pe care ni le-aţi dat, vom pune şi mai mult în centrul preocupărilor noastre îmbunătăţirea stilului şi metodelor de muncă ale consiliului oamenilor muncii pentru înlăturarea tuturor neajunsurilor manifestate în vederea mobilizării tuturor forţelor pentru înfăptuirea exemplară a sarcinilor de plan. Vă raportăm că, avînd drept călăuză indicaţiile şi sarcinile de o deosebită valoare cuprinse în Mesajul adresat de dumneavoastră, mult stimate tovarăşe Nicolae Ceauşescu, lucrătorilor ogoarelor cu prilejul „Zilei recoltei", am asigurat pregătirea temeinică a producţiei anului 1989.

Îngăduiţi-mi, mult stimate şi iubite tovarăşe Nicolae Ceauşescu, să dau glas voinţei unanime a comuniştilor şi oamenilor muncii din unitatea noastră, a tuturor locuitorilor din judeţul Argeş, de a vă asigura că sîntem ferm hotărîţi să acţionăm cu toată răspunderea şi dăruirea, ca adevăraţi revoluţionari, pentru înfăptuirea neabătută a indicaţiilor, orientărilor şi sarcinilor formulate de dumneavoastră, sporindu-ne contribuţia la realizarea planurilor şi programelor de dezvoltare economico-socială a ţării.

CUVÎNTUL TOVARĂŞULUI ŞTEFAN NAN

Mult stimate şi iubite tovarăşe Nicolae Ceauşescu,

Mult stimată tovarăşă Elena Ceauşescu,

Stimaţi tovarăşi,

Asemenea întregului partid şi popor, am ascultat cu adîncă emoţie şi neţărmurită mîndrie patriotică magistrala Expunere prezentată în deschiderea şedinţei comune, în care marele şi iubitul conducător al destinelor României, tovarăşul Nicolae Ceauşescu prezintă ţării un însufleţitor program revoluţionar de muncă şi luptă pentru ridicarea pe o treaptă superioară a procesului de edificare a societăţii socialiste multilateral dezvoltate.

Cu adînc respect, vă rog să-mi îngăduiţi să vă transmit, din toată inima, mult iubite şi stimate tovarăşe Nicolae Ceauşescu, în numele comuniştilor, al tuturor oamenilor muncii din judeţul nostru, cele mai calde sentimente de preţuire şi neţărmurită recunoştinţă, împreună cu cel mai fierbinte omagiu, dumneavoastră, genial gînditor şi conducător de partid şi de ţară, mare erou revoluţionar între eroii neamului, care, de peste cinci decenii şi jumătate, vă dedicaţi întreaga viaţă şi activitate nobilelor idealuri de bunăstare şi prosperitate ale poporului nostru, de libertate şi dreptate socială, de independenţă şi suveranitate naţională.

Mobilizaţi de conţinutul Tezelor din aprilie, de indicaţiile şi orientările formulate în repetate rînduri de dumneavoastră, mult stimate şi iubite tovarăşe Nicolae Ceauşescu, oamenii muncii din judeţul Prahova au acţionat cu responsabilitate sporită pentru înfăptuirea sarcinilor şi obiectivelor ce le-au revenit, pentru folosirea mai eficientă a potenţialului productiv, pentru promovarea cu îndrăzneală a noului în muncă, reuşind ca un număr de 80 unităţi economice să realizeze o producţie suplimentară de aproape un miliard de lei, concretizate în importante cantităţi de cărbune, gaze naturale, produse petroliere, chimice şi petrochimice.

Situînd permanent în centrul activităţii organizatorice şi politico-educative indicaţiile şi orientările pe care ni le-aţi dat cu prilejul numeroaselor dumneavoastră vizite de lucru efectuate în judeţul Prahova, oamenii muncii din Întreprinderea de utilaj chimic Ploieşti, în frunte cu comuniştii, au obţinut importante creşteri calitative la utilajele tehnologice destinate exportului, la obiectivele prioritare ale economiei naţionale, întreprinderea noastră devenind unul din furnizorii de bază pentru centralele nucleare electrice, fabricile de apă grea, platformele de exploatare marină şi combinatele chimice şi petrochimice din ţară.

În continuare, după ce s-a referit la unele neajunsuri existente în munca colectivului privind întîrzierea în livrarea unor utilaje pentru diferite obiective de investiţii, menţinerea unor stocuri ridicate, vorbitorul a spus : În lumina orientărilor şi sarcinilor formulate de dumneavoastră sîntem ferm hotărîţi ca în viitor să sporim rolul adunărilor generale, al consiliului oamenilor muncii, astfel încît aceste organisme ale democraţiei muncitoreşti revoluţionare să-şi îndeplinească mai activ atribuţiile ce le revin în direcţia întăririi responsabilităţii cadrelor de conducere, a tuturor oamenilor muncii pentru realizarea la timp şi în cele mai bune condiţiuni a sarcinilor de plan.

În adunarea generală a oamenilor muncii care a dezbătut planul pe anul viitor s-au făcut numeroase propuneri şi s-au stabilit măsuri pentru înfăptuirea exemplară a programelor de dezvoltare intensivă a întreprinderii, îmbunătăţirea organizării şi modernizării producţiei, creşterea eficienţei şi rentabilităţii, pe baza reducerii cheltuielilor materiale, a încadrării stricte în normativele economico-financiare.

În încheiere, după ce şi-a exprimat acordul cu documentele supuse dezbaterii şedinţei comune, vorbitorul a arătat : Vă asigur, mult stimate şi iubite tovarăşe secretar general Nicolae Ceauşescu, în numele colectivului de oameni ai muncii din Întreprinderea de utilaj chimic Ploieşti, că nu vom precupeţi nici un efort pentru traducerea exemplară în viaţă a sarcinilor şi orientărilor cuprinse în magistrala dumneavoastră expunere.

CUVÎNTUL TOVARĂŞULUI CONSTANTIN OLTEANU

Mult iubite şi stimate tovarăşe Nicolae Ceauşescu,

Mult stimată tovarăşă Elena Ceauşescu,

Stimate tovarăşe, stimaţi tovarăşi,

Eveniment de însemnătate istorică în viaţa partidului, a întregului popor, şedinţa comună a Plenarei Comitetului Central al Partidului Comunist Român şi a organismelor democraţiei muncitoreşti-revoluţionare se desfăşoară într-un climat de înălţătoare trăire patriotică, generată de magistrala Expunere a mult iubitului şi stimatului nostru conducător, eminent om politic şi revoluţionar de excepţie, care îşi consacră, cu pilduitoare dăruire, întreaga viaţă şi activitate triumfului aspiraţiilor supreme ale naţiunii, cauzei păcii şi colaborării internaţionale, secretarul general al partidului, preşedintele Republicii, tovarăşul Nicolae Ceauşescu.

Strălucit exemplu de analiză materialist-dialectică şi istorică, multilaterală, a drumului parcurs de poporul român în decursul existenţei sale, de generalizare ştiinţifică a bogatei experienţe româneşti în edificarea noii orînduiri, Expunerea prezentată de secretarul general al partidului, tovarăşul Nicolae Ceauşescu, face o genială evaluare a stadiului actual în care se află ţara şi trasează — pe această bază — direcţiile dezvoltării viitoare a României în perspectiva anilor 2000, şi în continuare, în deplină concordanţă cu interesele fundamentale ale poporului. Acest impresionant document se constituie, prin înalta sa ţinută politică, teoretică, într-un luminos şi clarvăzător program de muncă şi acţiune revoluţionară, a cărui aplicare neabătută în viaţă va însemna o etapă nouă, calitativ superioară, pe calea făuririi societăţii socialiste multilateral dezvoltate şi înaintării României spre comunism. Expunerea secretarului general al partidului reprezintă, totodată, o contribuţie inestimabilă la îmbogăţirea tezaurului gîndirii şi practicii revoluţionare naţionale şi universale, deschide noi orizonturi înfăptuirii idealurilor de libertate, progres şi pace ale tuturor popoarelor.

Ca de atîtea ori în perioada inaugurată de cel de-al IX-lea Congres al partidului — moment de importanţă hotărîtoare în edificarea socialismului şi comunismului pe pămîntul României, care a marcat o eră nouă în afirmarea plenară a potenţialului creator al poporului, a deschis calea unei gîndiri prospective, novatoare, redînd naţiunii sentimentul forţei şi capacităţii de a-şi făuri viitorul aşa cum şi-l doreşte — sîntem, şi de această dată, martori şi participanţi la unul din acele măreţe evenimente ce înrîuresc decisiv procesul revoluţionar neîntrerupt din patria noastră.

Privind retrospectiv minunatul drum parcurs în această perioadă, înţelegem şi mai bine, mult iubite şi stimate tovarăşe Nicolae Ceauşescu, rolul istoric al Congresului al IX-lea pentru regîndirea, sub impulsul genialei dumneavoastră opere teoretice şi practice, a întregii strategii de făurire a socialismului, în promovarea unei concepţii înaintate, ştiinţifice cu privire la direcţiile principale ale desfăşurării cu succes a vastului proces de construire a noii orînduiri, de perfecţionare a organizării şi conducerii vieţii economico-sociale, politice şi spirituale, în consens cu condiţiile specifice fiecărei etape de dezvoltare a ţării noastre.

Excepţionala Expunere pe care aţi prezentat-o în deschiderea plenarei, mult iubite şi stimate tovarăşe Nicolae Ceauşescu, conferă o nouă şi strălucită dimensiune şi Programului ideologic al partidului, elaborat din iniţiativa şi cu contribuţia dumneavoastră determinante. Pentru noi, toţi cei care activăm în domeniul propagandei şi al ideologiei, sînt de o deosebită însemnătate şi actualitate tezele şi ideile dumneavoastră cu privire la întărirea organizatorică şi politico-ideologică a partidului, la rolul şi funcţiile sociale ale ideologiei, conţinutul şi căile dezvoltării conştiinţei patriotice, revoluţionare a maselor, activitatea complexă de formare a omului nou, cu o gîndire înaintată, materialist-dialectică, care să înţeleagă procesele şi fenomenele din natură şi societate şi să participe activ la transformarea lor, să cunoască şi să respecte legile ţării, caracterizat prin cinste şi corectitudine, prin promovarea normelor şi principiilor de muncă şi viaţă comunistă, constructor conştient şi devotat al socialismului, mîndru de a fi cetăţean al României de astăzi.

Cu cele mai alese sentimente de respect şi preţuire, vă aducem un fierbinte omagiu dumneavoastră, mult iubite şi stimate tovarăşe secretar general, strălucitul conducător al partidului şi statului, Erou între eroii neamului, revoluţionar şi patriot înflăcărat, pentru grija şi preocuparea pe care o manifestaţi în permanenţă pentru educarea comunistă şi înnobilarea spirituală a omului, pentru ridicarea continuă a bunăstării sale materiale şi înălţarea României socialiste pe noi culmi de progres şi civilizaţie.

Exprimăm, totodată, întreaga noastră gratitudine şi aducem un respectuos şi vibrant omagiu mult stimatei tovarăşe Elena Ceauşescu, militant de frunte al partidului şi statului, eminent om de ştiinţă şi savant de renume mondial, pentru remarcabila contribuţie la elaborarea şi înfăptuirea programelor de dezvoltare economico-socială, la continua înflorire a ştiinţei, învăţămîntului şi culturii româneşti, la afirmarea lor tot mai prestigioasă în lume.

Stimaţi tovarăşi,

Aşa cum s-a apreciat în magistrala Expunere prezentată de secretarul general al partidului, atotcuprinzătoarea dezbatere democratică ce a precedat actuala plenară în toate organele şi organizaţiile de partid, de masă şi obşteşti, în paginile presei, în emisiunile de radio şi televiziune, practic în întreaga societate, adevărată şcoală de educaţie politică, a reliefat pregnant faptul că politica internă şi externă a României socialiste reprezintă voinţa poporului, hotărîrea unanimă a oamenilor muncii de a acţiona, strîns uniţi în jurul partidului, al ilustrului nostru conducător, tovarăşul Nicolae Ceauşescu, pentru înfăptuirea obiectivelor Congresului al XIII-lea şi Conferinţei Naţionale ale partidului.

În tabloul marilor prefaceri revoluţionare pe care le-a cunoscut societatea românească, îndeosebi după Congresul al IX-lea al partidului, pe plan economic şi social, în celelalte domenii de activitate, înfăţişat cu deosebită claritate în Expunerea secretarului general al partidului, un loc distinct îl ocupă munca politico-ideologică şi cultural-educativă, parte inseparabilă a procesului de făurire a societăţii socialiste multilateral dezvoltate. Însuşindu-şi pe deplin aprecierile critice, exigenţele şi sarcinile dumneavoastră, mult iubite şi stimate tovarăşe Nicolae Ceauşescu, întregul front ideologic înţelege că trebuie să acţioneze cu pasiune, cu răspundere comunistă şi spirit revoluţionar pentru ridicarea la un nivel calitativ superior a activităţii politico-ideologice şi cultural-educative. Propaganda de partid va situa statornic, în centrul activităţii sale studierea şi cunoaşterea temeinică a operei de excepţională însemnătate a tovarăşului Nicolae Ceauşescu, a concepţiei sale profund ştiinţifice de construire a noii orînduiri cu poporul şi pentru popor, potrivit legităţilor obiective şi condiţiilor concret-istorice din ţara noastră, şi nu după „modele" de împrumut. În lumina orientărilor formulate cu atîta clarviziune de dumneavoastră, mult iubite şi stimate tovarăşe secretar general, vom acţiona pentru creşterea continuă a rolului conducător al partidului şi afirmarea sa ca centru vital al întregii societăţi, pentru dezvoltarea şi întărirea permanentă a proprietăţii socialiste, baza progresului neîntrerupt al ţării, pentru înţelegerea funcţiilor noi ale statului socialist ca stat al democraţiei muncitoreşti-revoluţionare, precum şi a fenomenelor şi proceselor complexe din lumea contemporană.

Aşa cum ne-aţi cerut în repetate rînduri, mult iubite şi stimate tovarăşe Nicolae Ceauşescu, vom acţiona astfel încît munca politico-ideologică şi cultural-educativă să se desfăşoare în strînsă legătură cu cerinţele vieţii, ale progresului multilateral al patriei, pentru ca centrul de greutate al întregii noastre activităţi să se afle în mijlocul oamenilor, în unităţile productive, în întreprinderi şi instituţii, acolo unde se înfăptuieşte practic politica partidului, unde prind viaţă planurile şi programele de dezvoltare economico-socială a României. Vom acţiona permanent pentru perfecţionarea continuă a formelor şi metodelor activităţii noastre, astfel încît criteriul suprem de apreciere a rezultatelor şi eficienţei muncii politico-ideologice şi cultural-educative să-l constituie gradul de conştiinţă şi responsabilitate comunistă, revoluţionară, de disciplină şi dăruire cu care făuritorii de bunuri materiale şi spirituale îşi îndeplinesc sarcinile şi atribuţiile ce le revin. În acest scop, vom depune eforturi susţinute, împreună cu organele şi organizaţiile de partid, pentru a folosi mai bine toate mijloacele de care dispunem în vederea eliminării — în învăţămîntul de partid, propaganda prin conferinţe, munca politică de masă, în studierea ştiinţelor sociale, în întreaga propagandă de partid — a tratării schematice, descriptiviste, rupte de realitate, de sarcinile şi preocupările de zi cu zi ale colectivelor de oameni ai muncii. În acelaşi timp, vom conferi întregii activităţi politico-educative un pronunţat caracter combativ, revoluţionar, reliefînd cu putere superioritatea şi viabilitatea socialismului, caracterul legic al mersului omenirii spre cea mai dreaptă şi mai umană orînduire, singura capabilă să rezolve deplin şi definitiv problemele majore ale existenţei omului, ale relaţiei sale cu societatea, să-i asigure dreptul fundamental la muncă, la învăţătură, la viaţă liberă şi demnă, la pace.

O componentă importantă a educaţiei patriotice, revoluţionare a oamenilor muncii, îndeosebi a tineretului, o constituie, aşa cum aţi subliniat dumneavoastră, mult iubite şi stimate tovarăşe Nicolae Ceauşescu, cunoaşterea glorioasei noastre istorii, făurită prin munca şi lupta celor care ne-au precedat pe scara timpului, a minunatelor fapte de eroism înscrise de poporul român în marile bătălii pentru apărarea gliei strămoşeşti, pentru libertate şi independenţă, pentru formarea şi afirmarea naţiunii şi a statului naţional unitar, care şi-au găsit întruchiparea în măreţul act de la 1 Decembrie 1918 şi o strălucită împlinire în glorioşii ani pe care îi trăim. Tocmai de aceea, ne vom preocupa mai îndeaproape de cercetarea şi scrierea istoriei unice şi unitare a neamului, de educarea oamenilor muncii în spiritul celor mai înaintate tradiţii de luptă ale clasei muncitoare, ale partidului comunist, ale poporului nostru. În acelaşi timp, avînd la bază monumentala dumneavoastră operă, vom acorda o mai mare atenţie elaborării şi publicării unor lucrări de filosofie, economie politică, socialism ştiinţific şi din alte domenii ale ştiinţelor sociale.

În creaţia literar-artistică, unde alături de numeroase opere valoroase au apărut şi scrieri beletristice, au fost difuzate şi filme, piese de teatru, emisiuni de radio şi televiziune lipsite de originalitate, cu un conţinut sărac de idei şi un scăzut nivel artistic, vom milita neabătut pentru promovarea unor lucrări de înaltă ţinută ideologică, politică şi estetică, în măsură să reflecte, în toată complexitatea şi grandoarea lor, munca avîntată a poporului, frumuseţile timpului eroic pe care îl trăim. Valorificînd mai bine posibilităţile de care dispun, presa, radioul şi televiziunea îşi vor spori substanţial contribuţia, printr-o mai profundă implicare în dinamica vieţii economico-sociale a patriei, la cunoaşterea şi înfăptuirea obiectivelor dezvoltării prezente şi viitoare a ţării, a politicii interne şi externe a partidului şi statului nostru.

Avînd în vedere neajunsurile existente în activitatea ideologică şi de propagandă, editorială, a instituţiilor de cultură şi artă — pentru care o mare răspundere revine activiştilor din propagandă şi presă — vom milita permanent în direcţia întăririi caracterului educativ, formativ al tuturor acţiunilor întreprinse. De asemenea, folosind mai eficient cadrul generos al Festivalului naţional al muncii şi creaţiei „Cîntarea României", vom acţiona pentru ca arta şi cultura noastră să îmbogăţească patrimoniul spiritual naţional cu noi lucrări inspirate de la izvorul viu al realităţii, pătrunse de o puternică vibraţie patriotică, revoluţionară, care să contribuie la afirmarea trăsăturilor omului nou, aşa cum este prefigurat în opera secretarului general al partidului.

Vă rugăm respectuos, mult iubite şi stimate tovarăşe Nicolae Ceauşescu, mult stimată tovarăşă Elena Ceauşescu, să ne permiteţi să vă adresăm cele mai vii mulţumiri şi întreaga noastră recunoştinţă pentru înaltul sprijin pe care ni-l acordaţi în permanenţă, şi, totodată, să vă asigurăm că, promovînd neabătut un stil de muncă dinamic, revoluţionar, nu vom precupeţi nici un efort pentru lichidarea cît mai grabnică a rămînerilor în urmă din domeniul activităţii politico-ideologice şi cultural-educative faţă de dezvoltarea generală a forţelor şi relaţiilor de producţie, a societăţii noastre socialiste.

Dînd expresie vocaţiei de pace, progres şi libertate a poporului român — care îşi află suprema întruchipare în politica externă a partidului şi statului nostru, al cărei strălucit exponent şi neobosit promotor sînteţi dumneavoastră, mult iubite şi stimate tovarăşe Nicolae Ceauşescu, personalitate de frunte a mişcării comuniste şi muncitoreşti internaţionale, unanim recunoscut şi apreciat în lume ca Mare Erou al Păcii — vom folosi în şi mai mare măsură toate mijloacele de care dispune propaganda noastră pentru a prezenta sistematic şi convingător iniţiativele constructive ale României socialiste, ale ilustrului său preşedinte pentru soluţionarea în interesul popoarelor a problemelor fundamentale din zilele noastre, pentru instaurarea unei noi ordini economice şi edificarea unei lumi mai bune şi mai drepte.

Stimate tovarăşe, stimaţi tovarăşi,

Am trăit cu toţii, în aceste zile memorabile, momente cu adevărat emoţionante, care, prin documentul de o excepţională însemnătate prezentat plenarei de mult iubitul şi stimatul nostru conducător, tovarăşul Nicolae Ceauşescu, vor rămîne pentru totdeauna înscrise cu litere de aur în istoria Partidului Comunist Român şi a poporului român. În deplin consens cu gîndurile şi simţămintele comuniştilor, ale naţiunii noastre socialiste, ne angajăm solemn în faţa plenarei, a dumneavoastră, mult iubite şi stimate tovarăşe secretar general, să facem totul ca întreaga activitate politico-ideologică şi cultural-educativă să se afirme ca o forţă puternică, dinamică a societăţii româneşti, pentru a întîmpina Congresul al XIV-lea al partidului şi cea de-a 45-a aniversare a revoluţiei de eliberare socială şi naţională, antifascistă şi antiimperialistă cu noi realizări, cu strălucite fapte de muncă, la înălţimea anilor de glorie şi măreţie ai „Epocii Nicolae Ceauşescu".

70 DE ANI DE LA FĂURIREA STATULUI NAȚIONAL UNITAR ROMÂN

MĂREAȚĂ IZBÎNDĂ A POPORULUI, PIATRĂ DE HOTAR ÎN DEZVOLTAREA ROMÂNIEI

La 1 Decembrie 1918, prin hotărîrea maselor populare, a poporului, Transilvania s-a unit cu România, constituind statul național unitar român. Realizarea acestui vis secular al poporului nostru a deschis o nouă eră în dezvoltarea României, în ridicarea sa pe noi trepte de progres și civilizație. S-au creat condiții mai bune pentru o largă dezvoltare a forțelor de producție, a industriei și a celorlalte sectoare, pentru realizarea unor reforme democratice, sociale.

NICOLAE CEAUȘESCU

Se implinesc astăzi șapte decenii de la istorica adunare națională de la Alba Iulia, care, în consens cu voința întregului popor român, a proclamat unirea, pentru toate veacurile, a Transilvaniei cu România ; s-a desăvîrșit astfel, prin lupta eroică a poporului, procesul făuririi statului național unitar român, împlinindu-se un ideal ce străbate întreaga existență a poporului nostru. Așa cum se arată în magistrala expunere prezentată de tovarășul Nicolae Ceaușescu în deschiderea ședinței comune a Plenarei Comitetului Central al Partidului Comunist Român, a organismelor democratice și organizațiilor de masă și obștești, nici un fel de obstacole nu au putut împiedica formarea poporului și națiunii române, a statului național unitar, dezvoltarea României pe calea progresului și civilizației. Nici o piedică nu ne-a putut sta în cale pentru că acest ideal era drept și legitim, reprezentînd expresia unei legități istorice, a unei necesități obiective a mersului înainte al societății. El s-a împlinit prin lupta și jertfa multor generații, pentru care unitatea și independența, îngemănate cu dreptatea socială au reprezentat supremele obiective ale muncii și vieții lor.

„Cheia de boltă a edificiului național"

Lupta românilor pentru unitate național-statală a fost cu îndreptățire asemuită cu o coloană infinită care străbate întreaga existență multimilenară a poporului român. N-a fost singura coloană pe care se sprijină edificiul istoriei românești ; îngemănate cu idealul unirii, puternice și înalte ca și aceasta, au fost alte coloane : dăinuirea neîntreruptă în vatra strămoșească, setea de dreptate și libertate, voința de a trăi liber, singur stăpîn pe soarta sa, vocația păcii, colaborării și prieteniei.

Îndreptățit era idealul unirii, căci aici, în vatra dacică străbună, trăiau din adîncuri de vreme, înfrățiți cu muntele, cu dealurile și cîmpiile țării, cu codrii și rîurile ei, fiii unuia și aceluiași popor cu o veche și nobilă obîrșie, ce a împlinit, prin milenii, un măreț destin istoric, luptînd ca nici un altul pentru apărarea gliei străbune, pentru păstrarea ființei sale de neam; aici, de-o parte și de alta a Carpaților, pînă departe, trăiau și munceau fiii unuia și aceluiași popor, vorbind aceeași limbă, avînd aceleași datini și obiceiuri, același port și aceeași lege, față de care a dovedit un impresionant atașament pentru că le-a socotit mereu expresia identității sale proprii. Despre acest atașament vorbea cu surprindere și cu uimire, încă din veacul al XV-lea, umanistul italian Bonfini, care scria că i se pare că românii s-au luptat pentru limba lor mai mult chiar decît pentru viața lor ; trei secole mai tîrziu, un istoric transilvan, Benkö Jozsef, aprecia la rîndu-i că mai ușor s-ar putea smulge buzduganul din mîna lui Hercule decît să-i determine cineva pe români să-și lepede legea și datinile moștenite de la străbuni.

Conștiința unității de neam — aflîndu-și ilustrare în însuși numele pe care și l-a dat sieși poporul nostru, român chemîndu-se — a fost temelia trainică pe care s-au clădit și întărit necontenit între români ample legături politice, economice, comerciale, demografice, culturale, pe deasupra hotarelor nedrepte ridicate între ei de vicisitudinile secolelor. Mințile clarvăzătoare au înțeles că țările române „nu pot fi" una fără alta, că libertatea lor poate fi păstrată numai împreună. Pe o asemenea temelie s-a înălțat, cu aproape patru veacuri în urmă, istorica înfăptuire a lui Mihai Viteazul — unirea tuturor românilor sub unul și același sceptru românesc. La 1600, la cumpăna dintre veacuri, pe aceeași mîndră pecete domnească s-au reunit pecetele celor trei țări surori : vulturul muntean, leii transilvani, zimbrul moldav. Mîndră și dătătoare de vii speranțe era înfăptuirea, dar neprietenii românilor și-au întețit uneltirile, și-au unit puterile, reușind să-l piardă mișelește pe Mihai Viteazul. Și dacă atunci au rămas românii săraci de dînsul, cum memorabil scria cronicarul, ei s-au îmbogățit cu înțelesurile adînci, cu nepieritorul mesaj al înfăptuirii sale. Și dacă unirea, realizată prin viteaza lui sabie, sub lovirile dinafară s-a desfăcut la suprafață, în adîncul inimilor românești ea a rămas mereu vie și s-a întărit necontenit, deceniu după deceniu și secol după secol. Astfel încît unirea a devenit treptat „cheia de boltă a edificiului național", singura cale prin care românii își puteau asigura propășirea și dezvoltarea firească, își puteau împlini misia cu care îi însărcinase istoria în aceste părți de lume. De aceea, mai mult decît orice alt ideal, unirea a concentrat în neîntrerupta curgere a vremii eforturile poporului român, fiind înscrisă pe flamurile tuturor preocupărilor și acțiunilor sale. Cărturarii au adus mereu, în lucrările lor, noi argumente ale unității românești, asociațiile revoluționare, culturale, științifice au proclamat-o drept întîiul țel al acțiunii lor, mișcările politico-sociale au înscris-o pe flamurile lor de luptă. Țăria de nebiruit a idealului unirii venea cu deosebire însă din faptul că era înstăpînit în milioane de inimi și conștiințe, că era adînc gravat în sufletul poporului, care lega de unire toate speranțele sale de dreptate și libertate, de viață mai bună, mai prosperă, demnă. De forța urîașă a poporului s-au izbit ca de un zid și s-au sfărîmat toate încercările și urzelile neprietenilor românilor, cu deosebire ale marilor imperii hrăpărețe, sub a căror dominație se aflau întinse părți ale pămîntului românesc. Așa s-a întîmplat la 1859, cînd, sub conducerea unei strălucite pleiade de oameni politici patrioți, poporul român a zădărnicit toate strădaniile forțelor externe ostile unirii, alegînd în mindrele scaune ale Mușatinilor și Basarabilor unul și același domn, ce încarna năzuința lor de unire : Alexandru Ioan Cuza. Atunci, la căldura marelui dor național, granița de pe Milcov a dispărut ca suflată de vînt, peste undele „piriului fără putere" românii prinzîndu-se într-o mare și impresionantă horă a frației. Act energic al voinței naționale, unirea din 1859 a sporit încrederea poporului român în forțele proprii, în capacitatea sa de a birui — prin unitatea de gîndire și acțiune a fiilor săi, prin statornicie față de idealurile-i legitime — toate obstacolele, reprezentînd temelia pe care s-au clădit toate înfăptuirile sale ulterioare. Între acestea — măreață, istorică a fost izbînda de la 9 Mai 1877, cînd, prin votul parlamentului român, numele scump al României s-a înscris pentru totdeauna în buchetul statelor suverane ale lumii. Proclamarea independenței naționale a fost pecetluită pe cîmpurile de luptă ale războiului ruso-româno-otoman, ostașii României acoperindu-se de glorie nemuritoare, arătînd lumii cîtă însuflețire, cîtă abnegație și dăruire patriotică poate naște conștiința legitimității unui ideal, cîte uriașe energii poate mobiliza încrederea în dreptatea unei cauze. Dar războiul eroic al independenței a mai arătat un fapt cu profunde înțelesuri : anume că peste fruntariile vremelnice, înălțate prin forța baionetelor și menținute prin aceleași mijloace, fratele-i tot frate, că mai puternic și mai înalt decît Carpații era sentimentul viu al apartenenței românilor la o unică și mare familie, la o unică națiune. Tocmai de aceea purtarea războiului de independență a fost înțeleasă de românii de pretutindeni ca suprema datorie a acelui ceas hotărîtor al existenței poporului. Iar pe această convingere s-a plămădit acea uriașă mișcare la scara întregului pămînt românesc, de sprijinire a înzestrării armatei, de susținere a eforturilor de război, de ajutorare a răniților — mișcare care și-a aflat suprema expresie în participarea cu arma în mînă a mii și mii de voluntari români din teritoriile aflate sub stăpînire străină în tranșeele războiului de independență, cu convingerea că din insingeratele cîmpii de la Plevna, Grivița, Rahova și Vidin se va înălța însăși libertatea României, fapt de importanță capitală pentru viitorul tuturor românilor. Cauza ostașului român devenise o cauză generală română, cum scria un ziar al epocii, iar modul în care a fost slujită această cauză de către toți românii a dat noi temeiuri încrederii în apropierea momentului istoric al unirii. Iar acest moment a venit în anul greu, eroic 1918.

„Ziua în care s-a rostit istoria"

...Scria un ziar din acel an, că de la un capăt la altul al Europei se dărîmă tronuri, se sfarmă sceptre, se desfac imperii putrede, clădite prin rapturi și anexiune și menținute prin teroarea armelor, se rescrie, sub semnul dreptății, harta Europei. În uriașa luptă prin care se zămisleau aceste profunde prefaceri se afla în primele rînduri poporul român, în întregul său, dar în primul rînd românii aflați sub dominație străină. În Transilvania, o autentică revoluție națională a măturat în octombrie-noiembrie 1918 vechile și nedreptele alcătuiri ale administrației austro-ungare, arătînd astfel că acestea nu erau expresia nevoilor și vrerilor locuitorilor săi, ci prelungiri ale unui trecut de cruntă prigonire și oprimare națională, uneltele unei odioase politici de stat ce urmărea deznaționalizarea românilor și, prin aceasta, modificarea caracterului etnic al acestui străvechi pămînt românesc. Ca suflate de vînt, au dispărut, în sate, comune și orașe, în cercuri și comitate, vechile autorități habsburgice, în locul lor fiind alese organe administrative noi, care reflectau corespunzător realitățile etnice. Transilvania devenind, și sub raportul structurilor politico-administrative, ceea ce era prin istoria și prin oamenii săi — o țară românească.

Sensul evenimentelor era, astfel, limpede : în numele dreptului de a dispune liber de soarta lor, de a hotărî de sine stătător asupra prezentului și viitorului lor, românii transilvăneni se desfăceau din lanțurile unei dominații crude, care îi silise să-și cheltuie energiile în lupta pentru salvarea ființei lor de neam grav primejduite și care atentase brutal la ceea ce are mai scump orice popor — identitatea sa națională ; pentru ca poporul să-și afirme voința sa suverană a fost convocată la Alba Iulia, la 1 Decembrie 1918, Marea Adunare Națională.

Prin alegeri libere de orice amestec și înriurire străină, desfășurate pe întreg cuprinsul Transilvaniei, în toate circumscripțiile electorale, prin asigurarea reprezentării corespunzătoare a tuturor asociațiilor, instituțiilor și așezămintelor economice, culturale, școlare, religioase, a partidelor politice ale românilor transilvani, desemnarea delegaților pentru Marea Adunare Națională a constituit prima manifestare cu adevărat liberă a voinței obștii românești din Transilvania, în cadrul căreia aceasta s-a rostit și a fost reprezentată conform dezideratelor sale. Marea Adunare Națională a fost astfel constituită pe baze democratice largi, ca emanație a voinței milioanelor și milioanelor de români ardeleni, ceea ce a conferit lucrărilor ei legitimitate politică și juridică, girul unanim al poporului. Fiind rodul consensului național, hotărîrile de la Alba Iulia au reprezentat actul suprem în care s-au înmănuncheat simțămintele, idealurile și vrerile tuturor românilor transilvani, înscrîndu-se în paginile istoriei cu litera de aur a documentelor izvorîte din inima și conștiința unui întreg popor.

Marea lecție a unității

Încheierea procesului de făurire a statului național unitar a reprezentat o adevărată piatră de hotar în istoria României. Însemnătatea deosebită a acestui act constă în faptul că după Unirea cea Mare poporul român nu a mai fost obligat să-și consacre o bună parte a energiilor sale luptei pentru apărarea ființei sale naționale, grav amenințate de politica deznaționalizatoare promovată cu brutalitate în teritoriile românești foste sub dominație străină, ci a folosit marile sale resurse și capacități creatoare pentru asigurarea dezvoltării și progresului său economico-social. În statul național unitar român au fost promulgate ample reforme politice și economico-sociale care au deschis largi căi de creștere mai accelerată a forțelor de producție, de punere în valoare a resurselor naturale ale țării în folosul dezvoltării proprii, de fructificare a potențialului de gîndire, inițiativă și acțiune al poporului. Toate acestea s-au răsfrînt favorabil asupra tuturor domeniilor de activitate, înregistrîndu-se ritmuri de dezvoltare mai alerte, realizîndu-se importante progrese în industrie, în știință, învățămînt și cultură.

O deosebită însemnătate a avut faptul că prin Unire a putut crește rolul forțelor revoluționare, democratice, progresiste în viața societății, amplificîndu-se capacitatea lor de a înriuri cursul evenimentelor, evoluția acestora. A avut loc o impresionantă sporire a potențialului de acțiune și de luptă al clasei muncitoare, fapt ilustrat de purtarea unor bătălii sociale de o amplitudine și intensitate fără precedent. În aceste împrejurări, un eveniment decisiv pentru desfășurarea luptei revoluționare din țara noastră l-a constituit făurirea partidului comunist la istoricul Congres din mai 1921. S-a realizat atunci practic unificarea politică a mișcării muncitorești din țara noastră, înmănuncherea într-un unic șuvoi a tuturor organizațiilor politice ale clasei muncitoare de pe întreg cuprinsul țării. Fapt prin el însuși semnificativ, partidul clasei muncitoare a fost cel dintîi care a reușit să se organizeze la scara României întregite. De la bun început, partidul și-a asumat sarcina de a organiza și conduce puterile poporului pentru ca libertatea și unitatea națională, desăvîrșită în 1918, să fie întregite și întărite prin dreptatea și justiția socială. Sub conducerea partidului, oamenii muncii din țara noastră au desfășurat ample bătălii sociale împotriva asupririi și exploatării capitaliste, pentru lărgirea drepturilor și libertăților cetățenești, pentru o viață mai bună ; cu exemplară hotărîre a acționat partidul împotriva amestecului grosolan al monopolurilor străine în viața economică și politică a țării, a ingerințelor puterilor imperialiste în societatea românească. O strălucită dovadă a patriotismului fierbinte al partidului comunist o constituie vasta activitate politico-organizatorică desfășurată pentru mobilizarea și unirea energiilor poporului în lupta împotriva pericolului fascist, a revizionismului și a războiului. Prin acțiunea consecventă a partidului a avut loc activizarea în sens militant antifascist a unor largi categorii social-politice, s-a imprimat un puternic caracter combativ manifestațiilor democratice și patriotice din deceniul al IV-lea ; toate acestea au avut ca urmare marginalizarea politică a curentelor de extremă dreapta, zăgăzuirea, ani la rînd, a accesului fascismului la cîrma țării. O pagină impresionantă a acestei aspre confruntări politice a constituit-o marea demonstrație antifascistă și antirăzboinică de la 1 Mai 1939, în pregătirea și desfășurarea căreia sînt încorporate la loc de seamă munca și lupta fără preget ale tovarășului Nicolae Ceaușescu, ale tovarășei Elena Ceaușescu. Reunind peste 20 000 de muncitori, intelectuali, meseriași, exprimînd limpede marile comandamente ale acelui moment istoric — acțiunea hotărîtă și unită a tuturor celor cărora le erau aproape de inimă libertatea și integritatea patriei — această viguroasă bătălie revoluționară a afirmat cu putere, alături de alte lupte ale muncitorimii române, așa cum sublinia tovarășul Nicolae Ceaușescu în deschiderea lucrărilor ședinței comune a Plenarei C.C. al P.C.R., a organismelor democratice și organizațiilor de masă și obștești, capacitatea clasei muncitoare, a partidului nostru comunist și a celorlalte forțe democratice de a determina o nouă politică în viața României.

Marea lecție a unității, pusă cu forță în relief de demonstrația de la 1 Mai 1939, a slujit ca un permanent imbold și îndemn în activitatea desfășurată de partid în perioada următoare. O perioadă zbuciumată și tragică, de-a lungul căreia, sub presiunea brutală a nazismului și a aciliților săi, România a fost nevoită să consimtă la dureroase cesiuni teritoriale, fiind apoi aruncată în războiul hitlerist. În acele grele împrejurări, partidul a arătat singura cale de salvare a țării, elaborînd o strategie de luptă suplă și realistă, la temelia căreia se aflau efortul, acțiunea proprie ale poporului, unitatea sa de simțire și faptă. Pe acest făgaș, prin acțiunea stăruitoare a partidului și în jurul partidului, s-a structurat cea mai vastă coaliție de forțe social-politice din istoria țării, s-a realizat consensul național cu privire la croirea, prin luptă și jertfă, a unui nou destin țării. Însemnătatea uriașă a unității de acțiune a poporului, înfăptuită de partid, a fost confirmată de desfășurarea victorioasă a revoluției de eliberare socială și națională, antifascistă și antiimperialistă, cînd armata țării, întregul popor s-au ridicat la luptă, ca un singur om, conferind insurecției din August 1944 caracterul unui adevărat război popular.

Pe drumul deschis atunci, avînd în partid un demn și clarvăzător călăuz, poporul român a înfăptuit transformări revoluționare de o amplitudine și profunzime fără precedent, înlăturînd rînduielile întemeiate pe exploatare și asuprire, trecînd cu toate forțele la edificarea noii orînduiri. În desfășurarea acestui proces revoluționar, un moment hotărîtor l-au constituit lucrările și hotărîrile marelui forum comunist din iulie 1965 — Congresul al IX-lea al partidului — cînd, prin vrerea unanimă a comuniștilor, a tuturor oamenilor muncii din țara noastră, în suprema funcție de conducere în partid a fost ales tovarășul Nicolae Ceaușescu, ilustrul revoluționar patriot, a cărui muncă și viață se identifică cu lupta și activitatea partidului pentru triumful unei noi orînduiri — mai bune și mai drepte — pe pămîntul românesc.

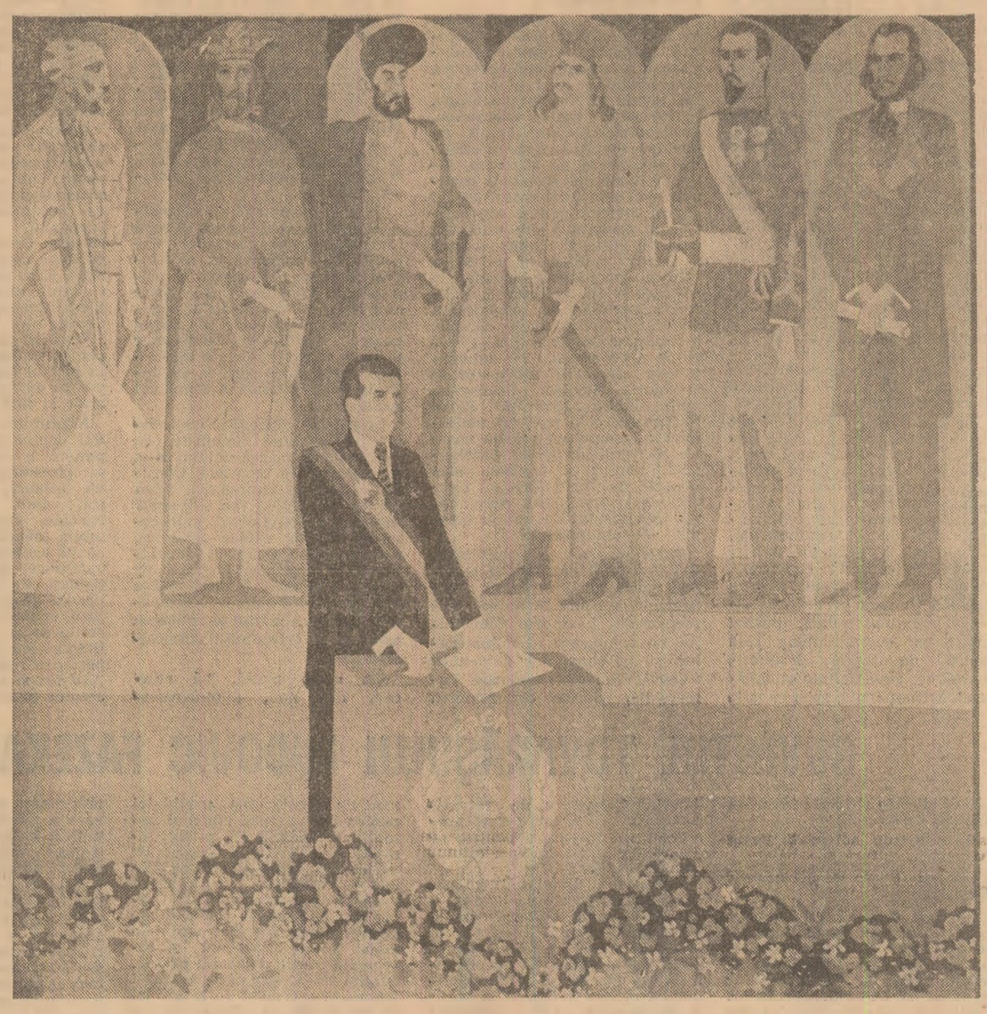

„Partidul — Ceaușescu — România"

Uriașa însemnătate a Congresului al IX-lea al partidului se vădește în bilanțul cu adevărat istoric al etapei pe care a inaugurat-o. Cu exemplară consecvență, manifestîndu-se deplină încredere în energiile creatoare ale poporului, în posibilitățile sale de a înfăptui ample programe de transformare revoluționară a societății, s-au pus în lucrare în această perioadă cele mai cutezătoare strategii de dezvoltare economico-socială. Prin înfăptuirea obiectivelor acestora, au sporit în ritmuri alerte forțele de producție, s-a făurit o economie unitară puternică, armonioasă, modernă, racordată nemijlocit la cele mai noi cuceriri ale revoluției tehnico-științifice contemporane. Pe această bază s-a asigurat creșterea fără egal a avuției naționale, întărirea necontenită a forței economiei românești — trainică temelie a consolidării independenței naționale, a afirmării libere, demne și suverane a României în rîndul statelor lumii. În același timp, politica economică a partidului a urmărit cu neabătută stăruință amplasarea echilibrată, judicioasă a forțelor de producție, în primul rînd a obiectivelor industriale, în fiecare dintre județele țării, creîndu-se astfel condiții prielnice pentru valorificarea superioară a resurselor naturale ale fiecărei zone, pentru afirmarea plenară a personalității tuturor locuitorilor țării.

În plan social-politic s-a declanșat și purtat în această perioadă o continuă bătălie pentru perfecționarea formelor de organizare și conducere a întregii vieți a societății, pornindu-se de la teza științifică, revoluționară că socialismul se construiește cu poporul și pentru popor, că noua orînduire se înalță cu oamenii și pentru oameni. Din inițiativa și cu contribuția determinantă ale secretarului general al partidului, tovarășul Nicolae Ceaușescu, s-a instituit un cadru democratic profund original și larg cuprinzător de conducere a societății, creîndu-se condiții optime de participare efectivă a tuturor oamenilor muncii la dezbaterea, adoptarea și înfăptuirea programelor de dezvoltare economico-socială, a întregii politici interne și externe a partidului și statului nostru. Cu adevărat, astăzi în România socialistă poporul român este singur stăpîn pe soarta sa, făurindu-și demn și conștient prezentul și viitorul.

S-a desfășurat și se desfășoară o vastă activitate politico-ideologică și cultural-educativă, țintind spre edificarea unei conștiințe înaintate, revoluționare, a unui om nou, adînc pătruns de drepturile și îndatoririle sale, hotărît să-și consacre toate forțele înălțării patriei pe noi trepte de progres și civilizație. Anii care au trecut de la Congresul al IX-lea au reprezentat perioada în care s-a redat poporului român istoria sa autentică, cu luminile și umbrele ei, evidențiindu-se marile sale lecții și învățăminte, rolul său de factor decisiv în întărirea conștiinței de sine a poporului, în înțelegerea marilor răspunderi pe care generațiile de astăzi le au atît față de trecut, cît și față de viitor.

Ca un corolar al tuturor acestor prefaceri și înfăptuiri, s-a întărit necontenit coeziunea societății socialiste românești, unitatea întregului popor în jurul partidului, al secretarului său general, tovarășul Nicolae Ceaușescu. Acestei realități a zilelor noastre îi dau expresie faptele de muncă ale țării, hotărîrea cu care toți oamenii muncii din țara noastră, fără deosebire de naționalitate, acționează pentru înfăptuirea politicii partidului, în care văd propria lor politică, singura în măsură să asigure ridicarea țării pe noi trepte de progres și civilizație. Acestei realități a zilelor noastre îi dau expresie încrederea și optimismul cu care întregul popor privește viitorul, ziua de mîine a țării, cu convingerea că acestea vor fi mai bogate, mai rodnice, mai pline de izbînzi spre binele, gloria și demnitatea României socialiste.

O fericită coincidență face ca sărbătorirea glorioslului jubileu de șapte decenii de la făurirea statului național unitar român să albă loc în imediata apropiere a zilelor în care s-au desfășurat lucrările ședinței comune a Plenarei Comitetului Central al Partidului Comunist Român, a organismelor democratice și organizațiilor de masă și obștești — eveniment de istorică însemnătate în viața partidului și poporului. Pe masa de lucru a țării se află expunerea rostită cu acest prilej de secretarul general al partidului, amplă și profundă analiză științifică a stadiului actual de edificare a noii orînduiri, a realizărilor istorice obținute de poporul nostru în anii construcției socialiste, cu deosebire după Congresul al IX-lea al partidului, a direcțiilor dezvoltării țării în perioada următoare. Constituind o contribuție de inestimabilă valoare la îmbogățirea patrimoniului gîndirii și practicii revoluționare, ideile, tezele și orientările cuprinse în expunere alcătuiesc un autentic program de muncă și acțiune revoluționară, care stă la baza întregii activități de pregătire și desfășurare, în cursul anului viitor, a Congresului al XIV-lea al P.C.R., a noului plan cincinal 1991—1995 și a programului de dezvoltare, pînă în anul 2000, a României socialiste. La a 70-a aniversare a Marii sale Uniri, poporul român aduce, prin gînd și fapte vibrante, omagiul său acestei istorice înfăptuiri, avînd privirile ațintite cu legitimă încredere spre viitor, un viitor de măreție, glorie și demnitate socialistă.

Silviu ACHIM

SUB PREȘEDINȚIA TOVARĂȘULUI NICOLAE CEAUȘESCU

PLENARA CONSILIULUI NAȚIONAL AL FRONTULUI DEMOCRAȚIEI ȘI UNITĂȚII SOCIALISTE

Sub președinția tovarășului Nicolae Ceaușescu, secretar general al Partidului Comunist Român, președintele Republicii Socialiste România, președintele Frontului Democrației și Unității Socialiste, miercuri, 30 noiembrie, a avut loc Plenara Consiliului Național al Frontului Democrației și Unității Socialiste.

Pe ordinea de zi a plenarei au fost înscrise :

1. Proiectul Planului național unic de dezvoltare economico-socială a Republicii Socialiste România în anul 1989 ;
2. Proiectul Planului de dezvoltare a agriculturii, industriei alimentare, silviculturii și gospodăririi apelor în anul 1989 ;
3. Proiectul Bugetului de stat pe anul 1989 ;
4. Programul privind autoconducerea și autoaprovizionarea pentru asigurarea bunei aprovizionări a populației cu produse agroalimentare și bunuri industriale de consum pe anul 1989 ;
5. Raport privind creșterea rolului și atribuțiilor organismelor Frontului Democrației și Unității Socialiste în realizarea planurilor și programelor de dezvoltare economico-socială a patriei.

Pe marginea problemelor aflate pe ordinea de zi au luat cuvîntul tovarășii: Maria Ghițulică, prim-secretar al Comitetului județean Iași al P.C.R. ; Gheorghe Dona, director al Trustului de foraj și extracție Moinești, membru al Biroului executiv al Consiliului județean Bacău al F.D.U.S. ; Mihai Niculiță, președintele Consiliului județean Maramureș al F.D.U.S. ; Adrian Călin, secretar al Comitetului Central al Uniunii Tineretului Comunist; Virginia Szekely, director adjunct al Întreprinderii de stofă pentru mobilă și țesături tehnice Gheorgheni, județul Harghita ; Dinu Daniliuc, președinte al C.A.P. Gurbănești, județul Călărași, membru al Consiliului județean al F.D.U.S. ; Rodica Vîlcu, președinta Comitetului municipal al femeilor București ; Antonie Plămădeală, mitropolitul Ardealului ; Dumitru Radu Popescu, președintele Uniunii scriitorilor ; Victoria Rusu, președintele Comitetului județean Bistrița-Năsăud al O.D.U.S. ; Voicu Tache, rector al Institutului politehnic — București ; Alexandru Toader, președinte al comitetului Uniunii sindicatelor din mine, petrol, geologie și energie electrică.

Dezbaterile s-au desfășurat în atmosfera de puternică angajare patriotică, revoluționară generată de Expunerea tovarășului Nicolae Ceaușescu cu privire la „Stadiul actual al societății socialiste românești și perspectivele dezvoltării sale viitoare, perfecționarea conducerii economico-sociale, dezvoltarea democrației muncitorești-revoluționare ; rolul statului și al organismelor democratice. Creșterea rolului Partidului Comunist Român și activitatea ideologică, politico-educativă, ridicarea nivelului de cunoaștere științifică, de cultură, a conștiinței revoluționare. Raportul de forțe și caracteristicile fundamentale ale situației internaționale" — document de covîrșitoare însemnătate în plan teoretic și practic, cuprinzător program de muncă și de acțiune pentru întregul partid, pentru întregul popor.

Participanții la dezbateri au subliniat în mod unanim rolul determinant al secretarului general al partidului, președintele Republicii, tovarășul Nicolae Ceaușescu, în fundamentarea planurilor și programelor de dezvoltare economico-socială a țării pe anul 1989, în elaborarea și înfăptuirea întregii politici interne și externe a partidului și statului.

Dezbaterile au pus în evidență justețea și viabilitatea concepției partidului nostru, a secretarului său general, tovarășul Nicolae Ceaușescu, privind organizarea, orientarea și conducerea procesului revoluționar în lumina cerințelor democrației muncitorești, care sînt pe deplin confirmate de viață, de rezultatele remarcabile obținute de poporul român în dezvoltarea multilaterală a țării.

Vorbitorii au subliniat că prevederile proiectelor de plan aflate pe ordinea de zi a plenarei sînt în deplină concordanță cu obiectivele stabilite de Congresul al XIII-lea și Conferința Națională ale partidului, cu cerințele dezvoltării economico-sociale a României în perioada actuală, asigurînd dezvoltarea în continuare a forțelor de producție, dezvoltarea intensivă și modernizarea industriei, agriculturii, a tuturor ramurilor economiei naționale, sporirea nivelului de trai material și spiritual al națiunii noastre socialiste.

În spiritul ideilor și orientărilor din Expunerea tovarășului Nicolae Ceaușescu, participanții la dezbateri au analizat activitatea desfășurată de consiliile județene, municipale, orășenești și comunale ale F.D.U.S., de organizațiile de masă și obștești componente pe linia mobilizării tuturor categoriilor de oameni ai muncii în îndeplinirea sarcinilor de plan pe anul în curs, în înfăptuirea programelor de îmbunătățire a organizării și modernizare a proceselor de producție, de ridicare a nivelului tehnic, calitativ și de competitivitate al produselor, de sporire a eficienței economice în toate sectoarele.

Participanții la plenară au aprobat, în unanimitate, documentele înscrise pe ordinea de zi a plenarei, precum și Hotărîrea-Apel a Consiliului Național al Frontului Democrației și Unității Socialiste.

Întîmpinat cu deosebită însuflețire, a luat cuvîntul tovarășul NICOLAE CEAUȘESCU, secretar general al Partidului Comunist Român, președintele Republicii Socialiste România, președintele Frontului Democrației și Unității Socialiste.

Cuvîntarea tovarășului Nicolae Ceaușescu a fost urmărită cu viu interes și deplină aprobare, fiind subliniată în repetate rînduri cu îndelungi aplauze.

Atmosfera entuziastă, de puternică vibrație patriotică în care s-au desfășurat lucrările plenarei a ilustrat în mod pregnant unitatea de nezdruncinat a întregii noastre națiuni în jurul partidului, al secretarului său general, hotărîrea unanimă a tuturor oamenilor muncii de a transpune exemplar în practică obiectivele stabilite de Congresul al XIII-lea și Conferința Națională ale partidului, de a-și spori eforturile în direcția dezvoltării multilaterale a patriei noastre socialiste, ridicării ei pe trepte tot mai înalte de progres și civilizație.

În încheierea lucrărilor plenarei a fost intonat imnul Frontului Democrației și Unității Socialiste — „E scris pe tricolor unire !".

Din cuvîntul participanților la dezbateri

Luînd cuvîntul, tovarășa **Maria Ghițulică** a spus : Plenara Consiliului Național al Frontului Democrației și Unității Socialiste are loc acum, cînd întregul nostru partid și popor trăiesc momente înălțătoare determinate de magistrala Expunere rostită de tovarășul Nicolae Ceaușescu la ședința comună a Plenarei C.C. al P.C.R., a organismelor democratice și organizațiilor de masă și obștești, document de o inestimabilă valoare teoretică și practică pentru munca de partid, pentru construcția socialistă din țara noastră, contribuind, în același timp, la îmbogățirea teoriei și practicii construirii socialismului în general. Și de această dată dumneavoastră, mult stimate tovarășe secretar general, ca nimeni altul ați determinat — prin jalonarea dezvoltării prezente și viitoare a României, prin cunoașterea și sesizarea fenomenelor ce se petrec în lume în acest secol plin de contradicții, inegalități și frămîntări sociale — concentrarea eforturilor întregului nostru popor pentru realizarea hotărîrilor Congresului al XIII-lea și Conferinței Naționale al partidului.

Prin politica științifică a partidului și statului nostru de repartizare judicioasă în teritoriu a forțelor de producție, de dezvoltare și modernizare a tuturor zonelor și localităților patriei, în ultimii 23 de ani județului Iași i-au fost alocate însemnate sume pentru investiții și, ca urmare, fondurile fixe au crescut de peste 704 ori, aproape 80 la sută din populația județului locuiește în case noi, s-au construit noi spații de învățămînt, cultură și sănătate.

Vă rog să-mi permiteți, mult stimate tovarășe Nicolae Ceaușescu, ca, în numele comuniștilor, al tuturor oamenilor muncii din județul Iași, să vă adresăm viile noastre mulțumiri pentru sprijinul și grija ce ne-o purtați, să exprimăm înalta noastră gratitudine față de munca neobosită pe care o desfășurați pentru binele întregului popor, pentru ridicarea milenarei vetre străbune pe noi culmi de progres și civilizație.

De asemenea, adresăm mulțumiri și aducem omagiul nostru tovarășei Elena Ceaușescu, militant de frunte al partidului, pentru contribuția adusă la înfăptuirea politicii interne și externe a partidului și statului nostru, la sporirea prestigiului științei și învățămîntului românesc în lume.

Relevînd realizările obținute în județul Iași în primele 10 luni ale acestui an, vorbitoarea a arătat că au fost onorate toate contractele față de partenerii externi, producția netă a crescut cu 13,4 la sută, iar un număr de 70 unități economice au realizat peste plan produse în valoare de aproape 1,7 miliarde lei. Au fost stabilite măsuri prin a căror aplicare s-a realizat un spor la producția-marfă de peste 2 300 milioane lei, din care peste 700 milioane pentru export, s-au finalizat 350 teme de cercetare științifică, dezvoltare tehnologică și introducere a progresului tehnic, ceea ce a contribuit la o valorificare superioară a materiilor prime, materialelor, combustibililor și energiei, la creșterea gradului de tehnicitate al produselor noastre.

Referindu-se apoi la unele lipsuri, vorbitoarea a arătat că au fost stabilite măsuri concrete pentru îmbunătățirea muncii organizatorice, politico-ideologice și de conducere, în toate sectoarele de activitate în vederea recuperării rămînerilor în urmă și realizării în cele mai bune condiții a producției anului 1989.

Pentru toți locuitorii acestor străvechi plaiuri românești nu există legămînt mai puternic decît acela de a participa alături de întregul popor la făurirea noii istorii a țării, de a-și spori contribuția la realizările acestei epoci pe care, în semn de aleasă cinstire față de ctitorul ei, întreaga națiune o numește „Epoca Nicolae Ceaușescu", a spus în încheiere vorbitoarea.

Plenara Consiliului Național al Frontului Democrației și Unității Socialiste — a spus tovarășul **Gheorghe Dona** — are loc în climatul de înaltă angajare creatoare generat de magistrala Expunere a tovarășului Nicolae Ceaușescu la ședința comună a Plenarei Comitetului Central al Partidului Comunist Român, a organismelor democratice și organizațiilor de masă și obștești, strălucit model de analiză științifică și realistă a stadiului actual și direcțiilor de perspectivă ale procesului revoluționar din patria noastră.

Raportez că în acest an, sub conducerea organelor și organizațiilor de partid, consiliile oamenilor muncii din cadrul Trustului de foraj-extracție Moinești, județul Bacău, au acționat pentru mobilizarea întregului colectiv de petroliști la realizarea sarcinilor ce ne-au revenit din Planul național unic de dezvoltare economico-socială a României pe anul 1988. În acest scop, am dezbătut cu toți oamenii muncii măsurile pentru creșterea producției de țiței, gaze și gazolină, am elaborat și aplicăm un program complex de măsuri geologo-tehnologice și lucrări de creștere a factorului final de recuperare și, așa cum ne-ați indicat dumneavoastră, mult stimate și iubite tovarășe Nicolae Ceaușescu, am luat măsuri care au asigurat depășirea planului la forajul pentru cercetare geologică, la forajul de mare adîncime, precum și la forajul pentru gaze naturale. Am reușit ca normele de consum la activitatea industrială să fie sub plan, încadrîndu-ne în normativele de mijloace circulante pentru materii prime, materiale, produse finite și producție neterminată la toate unitățile.

Cu toate acestea — a spus în continuare vorbitorul — rezultatele obținute nu sînt de natură să pună pe deplin în valoare potențialul tehnic și uman de care dispunem. Această stare de lucruri a fost analizată în organismele democrației muncitorești-revoluționare, iar în prezent, pe baza măsurilor stabilite, se acționează pentru recuperarea restanțelor și înscrierea rezultatelor fiecărei unități a trustului în termenele prevăzute de graficele de producție.

Vă raportăm, mult stimate tovarășe secretar general, că am pregătit temeinic producția anului 1989 și avem asigurate condițiile necesare pentru ca, încă din primele zile ale anului viitor, să realizăm prevederile de plan în mod ritmic. Fiind pe deplin conștienți de sarcinile mari ce ne revin în lumina magistralei dumneavoastră Expuneri, ne angajăm să acționăm cu înaltă răspundere muncitorească pentru transpunerea lor în viață.

Vă rog să-mi îngăduiți — a spus tovarășul **Mihai Niculiță** — să dau glas deplinei și entuziastei aprobări a tuturor oamenilor muncii din județul Maramureș față de tezele, orientările și indicațiile de o excepțională valoare teoretică și practică cuprinse în magistrala Expunere a secretarului general al partidului, tovarășul Nicolae Ceaușescu. Acest important document programatic deschide largi perspective perfecționării activității economico-sociale, creșterii rolului organismelor democrației muncitorești-revoluționare, al Frontului Democrației și Unității Socialiste în înfăptuirea neabătută a hotărîrilor Congresului al XIII-lea și Conferinței Naționale ale partidului.

Proiectul Planului național unic de dezvoltare economico-socială a țării noastre pe anul 1989, celelalte documente supuse dezbaterii plenarei, expresie a spiritului analitic, a gîndirii dumneavoastră științifice, realiste, revoluționare, mult stimate tovarășe secretar general, asigură dezvoltarea intensivă a economiei naționale în acest cincinal și înfăptuirea obiectivului strategic privind ridicarea României la stadiul de țară socialistă mediu dezvoltată.

Vă rog să-mi permiteți să raportez că, sub conducerea organelor și organizațiilor de partid, colectivele de oameni ai muncii din industria județului Maramureș — creație a măreței epoci inaugurate de Congresul al IX-lea al partidului — au încheiat planul pe 11 luni ale anului cu rezultate bune în realizarea producției fizice, exportului și investițiilor. Avînd însă în vedere că mai avem unități care nu și-au îndeplinit planul la producția-marfă, iar altele nu s-au încadrat în cheltuielile planificate și nu au realizat beneficiile stabilite, în adunările generale ale oamenilor muncii s-a analizat cu exigență situația fiecărei întreprinderi ce are restanțe, stabilindu-se măsuri pentru recuperarea acestora la producția-marfă și fizică, la indicatorii de eficiență, pentru îndeplinirea în cele mai bune condiții a sarcinilor de plan pe trimestrul IV al acestui an și pregătirea temeinică a producției anului 1989.

Vă rog să-mi permiteți ca, în numele oamenilor muncii din județul Maramureș, să exprim întreaga noastră adeziune la politica internă și externă a partidului și statului, să dau glas gîndurilor lor pline de recunoștință și profund respect față de dumneavoastră, mult iubite și stimate tovarășe Nicolae Ceaușescu, față de mult stimata tovarășă Elena Ceaușescu, împreună cu angajamentul nostru solemn că nu vom precupeți nici un efort în ampla și eroica activitate desfășurată de întregul nostru popor pentru transpunerea în viață a mărețului program de muncă și acțiune revoluționară pentru înflorirea multilaterală a patriei, științific fundamentat în monumentala dumneavoastră Expunere.

Vă rog să-mi permiteți ca, de la tribuna celui mai larg și reprezentativ forum al democrației noastre muncitorești-revoluționare, să exprim deplina adeziune a tinerei generații a patriei socialiste, „Generația Epocii Nicolae Ceaușescu", la magistrala Expunere pe care ați prezentat-o în deschiderea lucrărilor ședinței comune a Plenarei Comitetului Central al Partidului Comunist Român, a organismelor democratice și organizațiilor de masă și obștești, document politic de excepțională importanță teoretică și practică, impresionantă sinteză a etapelor progresului României și a problematicii deosebit de complexe a lumii contemporane, care reprezintă pentru tineretul României socialiste un minunat și însuflețitor program de muncă și luptă revoluționară — a spus în cuvîntul său tovarășul **Adrian Călin**.

Raportez plenarei, dumneavoastră, mult iubite și stimate tovarășe Nicolae Ceaușescu, că, acționînd consecvent pentru înfăptuirea neabătută a Tezelor din aprilie, a indicațiilor și orientărilor date tinerei generații, organele și organizațiile Uniunii Tineretului Comunist acționează ferm și responsabil, sub conducerea organizațiilor de partid, pentru creșterea contribuției tineretului la înfăptuirea sarcinilor de plan pe acest an și pe întregul cincinal. În industrie, agricultură, în unitățile de învățămînt și cercetare, pe șantierele tineretului, am desfășurat o amplă activitate politico-organizatorică și educativă, reușind să îndeplinim și să depășim planul la munca patriotică pe acest an. În colaborare cu celelalte organizații componente ale Frontului Democrației și Unității Socialiste, am inițiat acțiuni vizînd ridicarea pregătirii politico-ideologice și profesionale a tineretului, promovarea susținută a noului, a cuceririlor revoluției științifice și tehnice în toate domeniile de activitate. Totodată, s-au intensificat și diversificat activitățile privind mobilizarea tinerilor la realizarea unor importante obiective economice, social-edilitare, pentru buna gospodărire și modernizarea localităților.

Arătînd că în activitatea organelor și organizațiilor U.T.C. se mai manifestă încă unele neajunsuri, vorbitorul a informat că au fost stabilite sarcini și măsuri concrete pentru eliminarea cît mai grabnică a deficiențelor și perfecționarea întregii activități potrivit cerințelor și exigențelor actualei etape de dezvoltare a patriei.

Exprimîndu-ne deplinul acord față de documentele supuse dezbaterii și aprobării Plenarei Consiliului Național al Frontului Democrației și Unității Socialiste — a spus vorbitorul în încheiere — vă asigurăm, mult iubite și stimate tovarășe Nicolae Ceaușescu, că toți tinerii patriei, crescuți și educați de partid, vor acționa cu dăruire patriotică pentru a da viață grandioaselor obiective stabilite de Congresul al XIII-lea și Conferința Națională ale partidului, spre gloria și strălucirea României socialiste.

Plenara Consiliului Național al Frontului Democrației și Unității Socialiste — a spus în cuvîntul său tovarășa **Virginia Szekely** — își desfășoară lucrările în climatul de puternică angajare revoluționară generat în conștiința întregii noastre națiuni socialiste de magistrala Expunere prezentată de tovarășul Nicolae Ceaușescu la ședința comună a Plenarei Comitetului Central al Partidului Comunist Român, a organismelor democratice și organizațiilor de masă și obștești. Oamenii muncii din județul Harghita, asemenea întregului nostru popor, a continuat vorbitoarea, trăiesc momentele de înaltă vibrație patriotică prilejuite de împlinirea a 70 de ani de la constituirea statului național unitar român, aducîndu-vă un fierbinte omagiu dumneavoastră, mult stimate tovarășe Nicolae Ceaușescu, cel mai iubit fiu al națiunii noastre, strălucit conducător al partidului și poporului, ctitorul României socialiste moderne, personalitate proeminentă a lumii contemporane.

Permiteți-mi ca, în numele tuturor oamenilor muncii din județul Harghita, să vă aducem și cu acest prilej cele mai respectuoase mulțumiri pentru marea cinste pe care ne-ați făcut-o, mult stimate tovarășe secretar general Nicolae Ceaușescu, efectuînd, în acest an, împreună cu mult iubita tovarășă Elena Ceaușescu, o nouă vizită de lucru în județul nostru, care, asemenea întregii țări, a cunoscut, după Congresul al IX-lea al partidului, o dezvoltare impetuoasă, fără precedent, în toate domeniile, pentru aprecierile, îndemnurile, orientările și indicațiile date, care au constituit obiective de maximă importanță pentru întreaga noastră activitate.

Raportez că, sub îndrumarea comitetului județean de partid, consiliile Frontului Democrației și Unității Socialiste s-au implicat tot mai activ în realizarea sarcinilor economico-sociale, a programelor speciale pentru creșterea eficienței întregii activități, în munca politică-educativă de formare a omului nou. La nivelul județului, planul la producția-marfă industrială pe zece luni a fost realizat în proporție de 101,1 la sută, realizîndu-se peste prevederi importante cantități de pirită, caolin preparat, cupru în concentrate, fontă brută, produse electrotehnice, cherestea și alte produse, în condițiile economisirii a 14 mii MW energie electrică, 2 600 tone metale și alte materii prime și materiale. În acest efort creator s-a integrat și colectivul Întreprinderii de stofe de mobilă din orașul Gheorgheni, unde îmi desfășor activitatea, care, pe 10 luni din acest an, a îndeplinit prevederile de plan la producția fizică în proporție de 101 la sută, iar producția de export a fost realizată integral.

Vă asigurăm, mult stimate tovarășe Nicolae Ceaușescu — a spus în încheiere vorbitoarea — că noi, oamenii muncii din județul Harghita, urmînd minunatul dumneavoastră exemplu de muncă și viață revoluționară, vor munci cu abnegație și dăruire patriotică pentru înfăptuirea exemplară a planului pe acest an și pe întregul cincinal, a programelor de înflorire multilaterală a scumpei noastre patrii, Republica Socialistă România.

Vă rog să-mi permiteți ca, în numele comuniștilor, al tuturor lucrătorilor din agricultura județului Călărași — a spus în cuvîntul său tovarășul **Dinu Daniliuc** — să exprim omagiul fierbinte, profunda recunoștință față de dumneavoastră, mult stimate tovarășe secretar general Nicolae Ceaușescu, patriot înflăcărat și revoluționar încercat, proeminentă personalitate a lumii contemporane, pentru tot ceea ce faceți pentru binele și fericirea poporului român, pentru cauza socialismului și păcii.

Plenara Consiliului Național al Frontului Democrației și Unității Socialiste își desfășoară lucrările în climatul de puternică angajare patriotică, revoluționară, determinat de monumentala Expunere pe care ați rostit-o la deschiderea ședinței comune a Plenarei Comitetului Central al Partidului Comunist Român, a organismelor democratice și organizațiilor de masă și obștești, document programatic de importanță decisivă pentru definirea stadiului actual și a sarcinilor de perspectivă ale dezvoltării multilaterale a patriei.

Raportez că unitatea în care îmi desfășor activitatea, cooperativa agricolă de producție Gurbănești, a obținut în anul 1988 rezultate pozitive atît în sectorul vegetal și zootehnic, cît și în mica industrie și prestările de servicii. Cu toate acestea, rezultatele nu sînt încă pe măsura bazei tehnico-materiale ce o avem în cooperativă, a cerințelor și exigențelor formulate de dumneavoastră, mult iubite tovarășe secretar general. Am analizat cu toată răspunderea, în adunările generale ale organizațiilor de partid, cu cooperatorii și mecanizatorii, sarcinile și măsurile ce se impun pentru anul 1989.

Pentru aceasta, am administrat peste 25 000 tone de îngrășăminte naturale, însămînțările din această toamnă le-am efectuat în perioadă optimă, ceea ce a determinat ca în prezent starea de vegetație să fie foarte bună. În zootehnie au fost asigurate furajele necesare pentru toate efectivele existente în unitate și s-au pregătit din timp toate condițiile pentru iarnă.

Profund recunoscători pentru grija dumneavoastră statornică față de dezvoltarea, modernizarea și diversificarea bazei tehnico-materiale a agriculturii, pentru viața nouă pe care o trăim, ne angajăm, mult stimate și iubite tovarășe secretar general, să muncim cu pasiune și răspundere revoluționară pentru înfăptuirea hotărîrilor Congresului al XIII-lea și ale Conferinței Naționale ale partidului, a indicațiilor și sarcinilor deosebit de însemnate formulate în magistrala Expunere privind realizarea unei noi și profunde revoluții agrare, sporirea contribuției agriculturii la ridicarea bunăstării întregului popor, la continua înflorire a scumpei noastre patrii, Republica Socialistă România.

Luînd cuvîntul, tovarășa **Rodica Vîlcu** a spus : Ne aflăm cu toții sub puternica impresie produsă de magistrala Expunere prezentată de dumneavoastră, mult stimate tovarășe Nicolae Ceaușescu, document de excepțională valoare teoretică și practică, ce ilustrează, încă o dată, capacitatea dumneavoastră de excepție de a sesiza și pătrunde în esența fenomenelor economice și social-politice din România și din lumea contemporană, oferind un nou și strălucit model de abordare științifică, creatoare a problemelor fundamentale ale procesului de transformare revoluționară a societății românești. Exprim adeziunea deplină față de tezele și orientările cuprinse în Expunere, ce constituie un cuprinzător și cutezător program de muncă și acțiune revoluționară pentru înfăptuirea neabătută, de către întregul nostru popor, a obiectivelor stabilite de Congresul al XIII-lea și Conferința Națională ale partidului, pentru înaintarea fermă a patriei noastre spre culmile civilizației socialiste și comuniste.

Ca româncă din Ardeal, m-a impresionat puternic admirabila, inspirata asociere metaforică exprimată de tovarășul Nicolae Ceaușescu, secretarul general al partidului, la încheierea ședinței plenarei comune, referitoare la strălucirea soarelui de astăzi și marea sărbătoare a națiunii române. Soarele care strălucește pe cerul patriei, același soare de la Alba Iulia, soarele Marii Uniri de acum 70 de ani aureolează în prezent pămîntul românesc, faptele de muncă ale acestui popor, condus cu clarviziune de partid, de secretarul său general spre viitorul luminos comunist.

Vă raportăm, mult stimate tovarășe secretar general, că, dezbătînd larg și însușindu-și pe deplin Tezele din aprilie, Consiliul municipal al femeilor din București, comitetele și comisiile femeilor, organizații componente ale Frontului Democrației și Unității Socialiste, și-au concentrat eforturile pentru sporirea aportului femeilor la îndeplinirea exemplară a sarcinilor de plan pe acest an, pentru pregătirea temeinică a producției anului viitor, atît în industrie, cît și în agricultură.

În încheiere, vorbitoarea a spus : Însuflețite de cele mai alese și vibrante sentimente de dragoste și devotament față de patrie și partid, față de secretarul nostru general, tovarășul Nicolae Ceaușescu, față de mult stimata și iubita tovarășă Elena Ceaușescu, femeile Capitalei, alături de milioanele de femei ale țării, își reînnoiesc legămîntul suprem de a munci exemplar, pentru a întîmpina cu rezultate de excepție Congresul al XIV-lea al partidului și a 45-a aniversare a marii noastre sărbători naționale, spre a-și spori neîncetat contribuția la înfăptuirea mărețelor obiective de dezvoltare a patriei noastre dragi, Republica Socialistă România.

În cuvîntul său, mitropolitul Ardealului, **Antonie Plămădeală**, a spus : În deplin acord cu antevorbitorii, vă rog să-mi permiteți să exprim, în acest înalt for democratic național, aceleași sentimente de întreagă adeziune a cultelor din Republica Socialistă România la tot ceea ce înseamnă marile realizări din patria noastră, sub înțeleapta conducere a iubitului nostru președinte, domnul Nicolae Ceaușescu, în epoca al cărei simbol a devenit.

Noi am învățat — biserica noastră, ca și celelalte culte — că avem datoria să cooperăm activ cu toți factorii rînduiți să organizeze și să desăvîrșească viața oamenilor. De aceea, sîntem astăzi angajați în lupta pentru progresul și înflorirea patriei căreia îi aparținem. Așa se explică, la noi, prezența cultelor în Frontul Democrației și Unității Socialiste, în întreaga viață obștească a țării. Ele știu că participă la un proces generos de zidire a unei vieți mai bune și mai drepte.

Cultele sînt recunoscătoare că, prin lege și în fapt, li se respectă credințele lor religioase, că sînt libere să-și organizeze activitatea, pregătirea clericilor, tipăriturile, întreaga viață potrivit cu tradițiile și limbile proprii : româna, maghiara, germana și celelalte. Ele sînt libere și sprijinite să-și restaureze lăcașurile de cult, să-și pună în valoare bunurile create de-a lungul secolelor și intrate în patrimoniul nostru cultural-național.

Pentru toată această libertate, cu asentimentul reprezentanților cultelor prezenți aici, aș dori să asigur plenara de sentimentele noastre patriotice și unanime de recunoștință față de conducătorul nostru mult prețuit, domnul Nicolae Ceaușescu, luptător neobosit, care își consacră uriașa sa energie creatoare pentru progresul și dezvoltarea multilaterală a țării, independența, suveranitatea și libertatea patriei noastre scumpe, Republica Socialistă România.

În patrie se modernizează industria, agricultura, înfloresc artele, știința, crește mereu numărul școlilor, laboratoarelor, spitalelor, crește grija pentru popor. Patria primește un imbold permanent, în domeniul dezvoltării științei și culturii, din partea stimatei doamne academician doctor inginer Elena Ceaușescu, recunoscută pe plan mondial ca savant de înaltă competență, căreia îi exprimăm și noi omagiul nostru.

Sîntem acum în preajma unei zile mari din istoria noastră : sărbătorim 70 de ani de la Marea Unire de la 1 Decembrie 1918, cînd, după lupte de veacuri, prin hotărîrea și voința proprie, românii și-au împlinit marele vis de a fi adunați sub cerul unui singur stat unitar, al lor, pentru veșnicie.

Sărbătoarea aceasta ne dă imbolduri noi spre păstrarea unității și a împlinirilor de atunci, la care patria adaugă azi noi împliniri sub ocîrmuirea celui ce este simbolul unității și al tuturor realizărilor României contemporane, domnul președinte Nicolae Ceaușescu.

Exprimîndu-și acordul deplin cu conținutul magistralei Expuneri prezentate de tovarășul Nicolae Ceaușescu la ședința comună a Plenarei C.C. al P.C.R, a organismelor democratice și organizațiilor de masă și obștești, tovarășul **Dumitru Radu Popescu** a spus : Dați-mi voie ca, în numele scriitorilor din România, să aduc un omagiu fierbinte tovarășului Nicolae Ceaușescu, inițiatorul și creatorul de istorie nouă în România, cel ce a pecetluit cu emblema muncii sale pentru țară epoca de azi. Ascultînd Expunerea tovarășului Nicolae Ceaușescu, am trăit clipele unei mari rememorări a istoriei noastre naționale, am avut în fața ochilor chipul moral, mereu drept, al înaintașilor noștri dintotdeauna, fie că au semnat cu jertfa de sînge meterezele munților, fie că au smuls eternității cuvintele numite „Miorița" și „Luceafărul", fie că au stat pe redutele dobîndirii independenței naționale, fie că au izbîndit mărețul și atîta vreme așteptatul act al Marii Uniri la 1 Decembrie 1918, fie că au pus la 23 August 1944 temelia trainică a noii orînduiri sociale. Reflectînd la Expunerea secretarului general al partidului, ne apare cu strălucită evidență faptul că una dintre cele mai profunde dimensiuni ale societății noastre se află și acționează ca o forță inestimabilă în sfera umanului, în felul cum s-a desfășurat și se desfășoară complexul proces de promovare a omului în centrul preocupărilor întregii politici a partidului, faptul că această operă de edificare socială nu a reprezentat un simplu concept teoretic, ci s-a înscris ca un act esențial al revoluției socialiste. Angajamentul nostru la ideile formulate de secretarul general al partidului este de a sluji din adîncul ființei, cu capacitatea întregului talent, patria noastră scumpă și marile ei idealuri. Sîntem conștienți că eroii cărților noastre de azi și de mîine — pe care, de atîtea ori, în uzine și fabrici, pe ogoare, în sălile instituțiilor de cultură, la catedră sau în laboratoare, i-am întîlnit — se înfățișează în continuă devenire, ceea ce respinge ca străine, acestei lumi și idealurilor ei, schematismul, idilismul, simplismul, escamotarea dificultăților reale ale muncii, prezentarea searbădă a unor existențe pilduitoare. Folosind în creația noastră o întreagă diversitate de stiluri, sîntem datori să ne înscriem, cu înaltă responsabilitate patriotică, în fluxul viu al realității lumii contemporane, al marilor ei adevăruri, între care decisiv este omul care luptă, omul care aspiră spre mai bine, omul care cîștigă marea întrecere cu timpul. Ne revine așadar nouă, scriitorilor, îndatorirea profund patriotică de a face să vibreze în pagina cărților noastre chipul pilduitor al contemporanilor, de a contribui prin scrierile noastre la înfăptuirea vastei opere de formare și perfecționare a omului cu o conștiință înaintată, cu larg orizont cultural și științific, capabil să materializeze cu înaltă exigență sarcinile și programele stabilite de partid pentru construirea societății socialiste în România. Acesta este răspunsul scriitorilor la generoasele idei cuprinse în Expunerea prezentată la marele forum democratic al națiunii de secretarul general al partidului, tovarășul Nicolae Ceaușescu, de a ne consacra întreaga capacitate creatoare României de azi, României de mîine și mărețelor ei idealuri socialiste.

Strălucita Expunere prezentată de dumneavoastră, mult stimate tovarășe secretar general Nicolae Ceaușescu, la ședința comună a Plenarei Comitetului Central al Partidului Comunist Român, a organismelor democratice și organizațiilor de masă și obștești — a spus tovarășa **Victoria Rusu** — ilustrează elocvent rolul hotărîtor, determinant pe care-l aveți în elaborarea și înfăptuirea politicii partidului și statului nostru de edificare a socialismului și comunismului în România, cu poporul și pentru popor.

O dovadă vie, impresionantă a politicii de repartizare armonioasă, echilibrată a forțelor de producție pe întreg teritoriul, politică promovată cu consecvență după Congresul al IX-lea al partidului, o constituie și marile transformări revoluționare din județul Bistrița-Năsăud, care, asemenea, tuturor zonelor țării, a cunoscut o dezvoltare puternică, fără precedent. Vă rog să-mi permiteți ca, în numele membrilor Organizației Democrației și Unității Socialiste, al tuturor locuitorilor județului, să vă adresez dumneavoastră, mult stimate tovarășe secretar general, mult iubitei și stimatei tovarășe Elena Ceaușescu, cele mai călduroase mulțumiri, întreaga noastră recunoștință pentru neasemuita și statornica grijă ce o purtați dezvoltării județului nostru, progresului general al patriei, fericirii poporului român.

Îmi exprim deplinul acord cu prevederile Planului național unic de dezvoltare economico-socială pe anul 1989, cu celelalte documente supuse dezbaterii plenarei noastre, care, prin conținutul lor realist, științific fundamentat, răspund pe deplin cerințelor actuale și de perspectivă ale înfăptuirii obiectivelor strategice ale politicii partidului privind făurirea unei economii moderne, intensive, armonios dezvoltate.

Sîntem pe deplin conștienți că, pentru pregătirea temeinică a planului pe anul viitor, o importanță deosebită o are realizarea în cele mai bune condiții a prevederilor pe acest an. În recentele adunări generale ale oamenilor muncii, în dezbaterile ce au avut loc în organismele și organizațiile componente ale Frontului Democrației și Unității Socialiste s-a exprimat hotărîrea unanimă a oamenilor muncii de a acționa cu maximă responsabilitate pentru realizarea planului pe trimestrul IV, pe întregul an. De aceea ne vom implica cu mai multă hotărîre și răspundere în problemele producției, ale educației, mobilizînd colectivele de oameni ai muncii la realizarea sarcinilor de plan la producția fizică, în primul rînd la export, la economisirea materialelor și energiei, gospodărirea judicioasă a bunurilor încredințate.

În continuare, a luat cuvîntul tovarășul **Voicu Tache**, care a spus : Magistrala Expunere prezentată în ședința comună a Plenarei Comitetului Central al Partidului Comunist Român, a organismelor democratice și organizațiilor de masă și obștești se constituie într-o nouă și strălucită contribuție a secretarului general al partidului, tovarășul Nicolae Ceaușescu, la îmbogățirea teoriei și practicii construcției socialiste în patria noastră, a tezaurului cunoașterii universale.

Integrată indisolubil în însuși nucleul forțelor de dezvoltare socială, definită emblematic, în istorica vară a anului 1965, drept principalul izvor de cultură și factor de civilizație, școala românească a înregistrat și înregistrează mutații calitative, revoluționare, care își pun pecetea asupra dezvoltării întregii vieți economico-sociale. Începînd cu Congresul al IX-lea al partidului, prin forța gîndirii și acțiunii revoluționare ale tovarășului Nicolae Ceaușescu, a fost edificat un sistem modern de învățămînt complex, unitar, original și dinamizat continuu, prin trainicia integrării funcționale cu domeniile vitale ale cercetării științifice și producției materiale.

Pentru toate acestea, pentru întreaga operă eroică, slujitorii școlii, tineretul studios, alături de întregul partid și popor, exprimă și cu această ocazie adînca lor recunoștință ctitorului României socialiste moderne, revoluționarului cutezător, omului de aleasă omenie, care întruchipează în modul cel mai strălucit înaltele virtuți ale poporului român, tovarășului Nicolae Ceaușescu, secretarul general al partidului, președintele Republicii Socialiste România, președintele Frontului Democrației și Unității Socialiste.

Omagiem, totodată, personalitatea pilduitoare a tovarășei academician doctor inginer Elena Ceaușescu, eminent om politic și savant de largă recunoaștere și prețuire mondială, conducător de înalt prestigiu și desăvîrșită competență al operei de transpunere în viață a politicii partidului de dezvoltare neîntreruptă a științei, învățămîntului și culturii.

În continuare, vorbitorul s-a referit la măsurile întreprinse în cadrul Institutului politehnic din București — ctitorie a „Epocii Nicolae Ceaușescu", în care se pregătesc prin muncă și pentru muncă peste 26 000 de tineri — privind perfecționarea și modernizarea procesului instructiv-educativ, integrarea sa cu cercetarea și producția, în lumina orientărilor secretarului general al partidului, președintele Republicii.

În acest context s-au evidențiat rezultatele obținute pe linia colaborării cu întreprinderi și institute de cercetare din Capitală, pentru a rezolva, cu forțe comune, probleme complexe ale modernizării produselor și tehnologiilor, precum și pe linia organizării de consfătuiri științifice, care au condus la aplicarea în producție a rezultatelor cercetării științifice a cadrelor didactice.

În încheiere, vorbitorul a exprimat angajamentul cadrelor didactice de a acționa cu devotament pentru educarea studenților în spiritul înaltelor valori umaniste ale politicii partidului nostru, al mîndriei patriotice și responsabilității comuniste, al cunoașterii și prețuirii uriașelor realizări ale poporului nostru.

Reprezentativ forum al democrației noastre muncitorești-revoluționare, Plenara Consiliului Național al Frontului Democrației și Unității Socialiste are loc în atmosfera de puternică angajare patriotică a întregului popor, generată de tezele, ideile și orientările de excepțională însemnătate cuprinse în magistrala Expunere a tovarășului Nicolae Ceaușescu la ședința comună a Plenarei Comitetului Central al Partidului Comunist Român, a organismelor democratice și organizațiilor de masă și obștești — a spus în cuvîntul său tovarășul **Alexandru Toader**. Exprim deplina aprobare față de aceste importante documente, ale căror prevederi vizează realizarea obiectivului strategic stabilit de Congresul al XIII-lea și Conferința Națională ale partidului — trecerea României la un stadiu nou, superior, acela de țară socialistă mediu dezvoltată, a spus în continuare.

Vorbitorul s-a referit la activitatea oamenilor muncii din industria extractivă, la rezultatele obținute îndeosebi la lignit, huilă pentru cocs și semicocs, plumb, zinc și cupru în concentrate, la o serie de produse metalifere. În adunările generale ale oamenilor muncii, în adunările și conferințele de dări de seamă și alegeri de sindicat au fost amplu dezbătute problemele de producție, adoptîndu-se măsuri ferme pentru perfecționarea întregii activități politico-organizatorice a sindicatelor și mobilizarea susținută a tuturor oamenilor muncii, în calitatea lor de proprietari, producători și beneficiari, la îndeplinirea planului, a sarcinilor cuprinse în programele prioritare, astfel încît, în perioada care a mai rămas pînă la sfîrșitul anului, să fie puse în producție toate capacitățile și obiectivele energetice, să se finalizeze lucrările de reparații la grupurile energetice, la utilajele miniere și petroliere, asigurîndu-se pregătirea în cele mai bune condiții a planului pe anul 1989.

S-a subliniat că, în spiritul indicațiilor și orientărilor cuprinse în strălucita Expunere a secretarului general al partidului, se va acționa pentru aplicarea cu fermitate a principiilor autoconducerii muncitorești și autogestiunii economico-financiare, pentru creșterea productivității muncii.

Vorbitorul a subliniat în încheiere : Ne angajăm ferm în fața dumneavoastră, mult iubite și stimate tovarășe Nicolae Ceaușescu, să muncim în spirit revoluționar, sub conducerea organelor și organizațiilor de partid, să ne îmbunătățim radical întreaga activitate, pentru a îndeplini în mod exemplar sarcinile ce ne revin, sporindu-ne contribuția la înfăptuirea mărețelor obiective stabilite de Congresul al XIII-lea și Conferința Națională ale partidului.

Plenara Comitetului Central al Organizației Democrației și Unității Socialiste

Telegrama adresată tovarășului Nicolae Ceaușescu

Miercuri a avut loc în Capitală Plenara Comitetului Central al Organizației Democrației și Unității Socialiste.

În cadrul lucrărilor, desfășurate în atmosfera de mobilizare revoluționară generată de magistrala Expunere prezentată în cadrul ședinței comune a Plenarei C.C. al P.C.R., a organismelor democratice și organizațiilor de masă și obștești de secretarul general al partidului, tovarășul Nicolae Ceaușescu, au fost dezbătute, cu răspundere, documente de o deosebită însemnătate pentru dezvoltarea economico-socială a țării în anul 1989, precum și sarcinile ce revin organizațiilor teritoriale, din întreprinderi, instituții, cartiere și sate ale O.D.U.S. pentru realizarea prevederilor stabilite, a planurilor și programelor de dezvoltare a României socialiste în anul viitor, pe întregul cincinal.

În cadrul dezbaterilor, conduse de dr. Constantin Arseni, președintele Biroului C.C. al O.D.U.S., au luat cuvîntul Florența Șeica, Sică Badea, Ștefan Boiangiu, Nicolae Zaharia, Veronica Iovicin, Șerban Popa, Cleuța Vîntilă, Norocel Epifanie, Gheorghe Zahan, Mineta Ianopol, Constantin Anghel, Fodor Clara, Gheorghe Cîrstea, Ioan Rîmniceanu, Mihai Danielescu.

Desfășurarea dezbaterilor s-a aflat sub semnul orientărilor, ideilor și sarcinilor cuprinse în Expunerea tovarășului Nicolae Ceaușescu, vorbitorii dînd o înaltă apreciere acestui document programatic de inestimabilă importanță teoretică și practică, care reliefează cu toată claritatea direcțiile principale ale dezvoltării României socialiste în perioada actuală și în perspectivă, în concordanță cu hotărîrile Congresului al XIII-lea și Conferinței Naționale ale partidului.

Analizînd în spirit critic și autocritic activitatea comitetelor O.D.U.S., cei care au luat cuvîntul au înfățișat acțiunile inițiate în vederea transpunerii în viață a indicațiilor și orientărilor secretarului general al partidului privind realizarea unei noi calități a muncii în toate sectoarele vieții economice și sociale și au făcut propuneri menite să asigure sporirea contribuției pe care o aduce O.D.U.S., alături de celelalte organizații de masă și obștești, sub conducerea organizațiilor de partid, la îndeplinirea sarcinilor de plan pe anul în curs și pe întregul cincinal.

S-a relevat că proiectele de plan pe anul 1989 conțin prevederi realiste, corespunzătoare condițiilor de care dispune economia noastră națională și a fost subliniată contribuția deosebită a tovarășului Nicolae Ceaușescu la fundamentarea științifică a acestora, la elaborarea principalelor prevederi, a căror înfăptuire va duce la ridicarea continuă a nivelului de trai material și spiritual al întregului popor.

Vorbitorii s-au referit, de asemenea, la contribuția pe care trebuie să o aducă O.D.U.S. la formarea membrilor săi ca oameni înaintați, cu un larg orizont de cunoaștere, constructori conștienți și încercați ai noii societăți.

Participanții la dezbateri au exprimat angajamentul membrilor organizațiilor O.D.U.S. din care fac parte de a munci cu abnegație și dăruire pentru transpunerea în viață a planurilor de dezvoltare economico-socială a patriei pe anul 1989 și pe întregul cincinal, precum și hotărîrea de a-și pune întreaga capacitate de muncă și creație în slujba întăririi puterii economice, a independenței și suveranității României.

Plenara a aprobat documentele înscrise pe ordinea de zi.

În încheiere, participanții au adresat, într-o atmosferă însuflețită, **o telegramă tovarășului NICOLAE CEAUȘESCU, secretar general al Partidului Comunist Român, președintele Republicii Socialiste România, președintele Frontului Democrației și Unității Socialiste.**

În telegramă se arată că, întrunit în plen, Comitetul Central al Organizației Democrației și Unității Socialiste a dezbătut proiectul Planului național unic de dezvoltare economico-socială a Republicii Socialiste România, al Planului de dezvoltare a agriculturii, al Bugetului de stat și al Programului de autoconducere și autoaprovizionare pe anul 1989, an hotărîtor al actualului cincinal; dezbaterea noastră a avut drept model de abordare științifică, realistă și cutezătoare a problemelor cardinale ale țării Expunerea prezentată de dumneavoastră la Ședința comună a Plenarei Comitetului Central al Partidului Comunist Român, a organismelor democratice și organizațiilor de masă și obștești, magistrală analiză a stadiului actual al dezvoltării societății socialiste românești și a perspectivelor evoluției sale viitoare, în deplin acord cu vrerea și aspirațiile întregului nostru popor.

Participanții la lucrările plenarei — se arată în telegramă — au dat expresie hotărîrii lor ferme de a acționa cu toate forțele, cu întreaga lor putere de muncă și creație pentru ca, potrivit îndemnurilor însuflețitoare cuprinse în expunerea dumneavoastră, să contribuie la realizarea unui progres puternic în organizarea producției și a muncii, să-și sporească aportul la înfăptuirea sarcinilor de plan pe luna decembrie și pe întregul an 1988, asigurînd astfel temelii trainice îndeplinirii planului pe anul viitor; vorbitorii s-au angajat, în numele celor peste patru milioane de membri ai organizației noastre, de a face totul pentru ca încă din primele zile ale lunii ianuarie să se treacă din plin la realizarea sarcinilor planului pe anul 1989.

În cadrul plenarei, s-a subliniat că justețea și viabilitatea concepției prezentate de dumneavoastră în Expunere privind conducerea procesului revoluționar împreună cu poporul și pentru popor sînt pe deplin confirmate de viață, de rezultatele cu adevărat istorice pe care le-am obținut și le obținem în dezvoltarea multilaterală a țării în ultimele două decenii.

Participanții la plenară, conștienți de îndatoririle mari ce le revin din Expunerea dumneavoastră, s-au angajat să ridice la un nivel tot mai înalt activitatea organizatorică și politico-educativă a organizației noastre; vom cultiva cu stăruință în rîndurile membrilor acesteia grija pentru apărarea și dezvoltarea proprietății socialiste, spiritul revoluționar, patriotismul înflăcărat și devotamentul nemărginit pentru partidul nostru comunist, pentru dumneavoastră, mult stimate și iubite tovarășe Nicolae Ceaușescu, care întruchipați idealurile de mai bine ale întregului popor român.

Plenara noastră face legămînt solemn în fața partidului, a dumneavoastră că Organizația Democrației și Unității Socialiste, milioanele sale de membri, muncitori, țărani și intelectuali, strîns uniți în cadrul Frontului Democrației și Unității Socialiste, vă vor urma cu dragoste și atașament în tot ce întreprindeți pentru binele patriei. Organizația noastră va face totul spre a întîmpina cea de-a 45-a aniversare a revoluției de eliberare socială și națională, antifascistă și antiimperialistă și Congresul al XIV-lea al Partidului Comunist Român cu noi și mari succese în dezvoltarea socialistă a patriei noastre scumpe, România socialistă!

Lucrările Camerei legislative a consiliilor populare

Miercuri s-a întrunit în Capitală Camera legislativă a consiliilor populare pentru a dezbate proiecte de legi menite să asigure dezvoltarea, în continuare, economică și socială, a tuturor județelor și localităților țării.

Participanții la lucrări au adoptat următoarea ordine de zi:

1. Proiectul Planului național unic de dezvoltare economico-socială a Republicii Socialiste România în anul 1989 — în profil teritorial.
2. Proiectul Planului de dezvoltare a agriculturii, industriei alimentare, silviculturii și gospodăririi apelor în anul 1989.
3. Proiectele bugetelor locale pe anul 1989.
4. Programul privind autoconducerea și autoaprovizionarea pentru asigurarea bunei aprovizionări a populației cu produse agroalimentare și bunuri industriale de consum pe anul 1989.

Lucrările Camerei legislative au fost deschise de tovarășul Manea Mănescu, membru al Comitetului Politic Executiv al C.C. al P.C.R., vicepreședinte al Consiliului de Stat.

În cadrul dezbaterilor asupra problemelor înscrise pe ordinea de zi au luat cuvîntul tovarășii: Stoian Stoian — județul Dolj, Elisabeta Stătescu — județul Giurgiu, Gheorghe Marinescu — județul Argeș, Ion Deaconu — județul Teleorman, Emilian Drehuță — județul Bacău, Ștefan Negreț — județul Cluj, Mihai Popa — județul Olt, Vasile Popescu — județul Vîlcea, Constantin Boștină — județul Botoșani, Ion Popa — județul Hunedoara, Maria Gheorghe — județul Neamț, Marin Capisizu — județul Bihor, Ion Atanasiu — județul Gorj, Ladislau Lado — județul Harghita, Gheorghe Trandafirescu — județul Dîmbovița, Laurențiu Rujoi — județul Timiș, Ioan Bejan — județul Galați.

În unanimitate, participanții la dezbateri au subliniat deosebita însemnătate a Expunerii tovarășului Nicolae Ceaușescu, secretar general al partidului, președintele Republicii, prezentată la Ședința comună a Plenarei C.C. al P.C.R., a organismelor democratice și organizațiilor de masă și obștești — document programatic ale cărui idei, teze și orientări vor înriuri puternic și activitatea consiliilor populare din întreaga țară.

Vorbitorii au exprimat convingerea unanimă că documentele dezbătute, elaborate în spiritul hotărîrilor Congresului al XIII-lea și Conferinței Naționale ale P.C.R., al orientărilor secretarului general al partidului, asigură continuarea fermă a politicii de făurire a societății socialiste multilateral dezvoltate, înfăptuirea unei calități noi, superioare a muncii și vieții întregului popor.

Prin prevederile sale, au relevat vorbitorii, proiectul Planului național unic de dezvoltare economico-socială a Republicii Socialiste România pe anul 1989 — în profil teritorial — creează condiții pentru dezvoltarea armonioasă, echilibrată a tuturor județelor și localităților țării, amplificarea forțelor de producție, dezvoltarea intensivă a industriei, agriculturii, a tuturor ramurilor și sectoarelor de activitate, afirmarea cu putere a noii revoluții tehnico-științifice și a noii revoluții agrare.

Participanții au evidențiat necesitatea și s-au angajat să întreprindă măsuri hotărîte în vederea aplicării ferme a mecanismului economico-financiar și așezării întregii activități pe principiile autogestiunii economico-financiare și autofinanțării, pentru sporirea mai accentuată a eficienței economice în toate domeniile.

În legătură cu înfăptuirea prevederilor programului privind autoconducerea și autoaprovizionarea pentru asigurarea bunei aprovizionări a populației cu produse agroalimentare și bunuri industriale de consum, participanții la dezbateri au exprimat angajamentul că toate consiliile populare vor acționa cu hotărîre pentru realizarea producțiilor planificate și respectarea strictă a prevederilor legale referitoare la asigurarea fondului de stat, vor lua măsuri pentru servirea în bune condiții a populației, pentru ca fiecare județ, așa cum a cerut secretarul general al partidului, să-și asigure necesarul de produse pentru consumul propriu.

Participanții la dezbateri au subliniat că prevederile tuturor acestor proiecte de legi sînt științific fundamentate, pe deplin realizabile, că județele dispun de tot ce este necesar pentru înfăptuirea lor în cele mai bune condiții.

Participanții la lucrările Camerei legislative au asigurat conducerea partidului și statului, personal pe tovarășul Nicolae Ceaușescu, că, mobilizați de hotărîrile Ședinței comune a Plenarei C.C. al P.C.R., a organismelor democratice și organizațiilor de masă și obștești vor acționa cu întreaga capacitate și putere de muncă, cu înaltă răspundere și exigență pentru înfăptuirea exemplară a planului de stat și programelor pe anul 1989, pe întregul cincinal, pentru a întîmpina cu rezultate superioare, în toate sectoarele de activitate, Congresul al XIV-lea al partidului și a 45-a aniversare a eliberării patriei.

tv

19,00 Telejurnal

19,20 Din **Expunerea secretarului general al partidului, președintele Republicii, tovarășul NICOLAE CEAUȘESCU,** privind stadiul actual al societății socialiste românești și perspectivele dezvoltării sale viitoare, perfecționarea conducerii economico-sociale, dezvoltarea democrației muncitorești-revoluționare; rolul statului și al organismelor democratice. Creșterea rolului Partidului Comunist Român și activitatea ideologică, politico-educativă, ridicarea nivelului de cunoaștere științifică, de cultură, a conștiinței revoluționare. Raportul de forțe și caracteristicile fundamentale ale situației internaționale

20,05 Program de acțiune revoluționară, de muncă exemplară pentru întregul popor ● Concepte și orientări de excepțională valoare cu privire la progresul multilateral al patriei

20,20 Făurirea statului național unitar român (color) ● Înfăptuirea marelui ideal național

21,30 Unire — unitate în patria română. Spectacol literar-muzical-coregrafic (color)

21,50 Telejurnal

22,00 Închiderea programului

Tovarășului **NICOLAE CEAUȘESCU**

Secretar general al Partidului Comunist Român, Președintele Republicii Socialiste România

Cea de-a 70-a aniversare a făuririi statului național unitar român îmi oferă prilejul de a vă adresa, în numele Comitetului Central al Partidului Muncii din Coreea, al Guvernului Republicii Populare Democrate Coreene, al poporului coreean, precum și al meu personal, dumneavoastră, Comitetului Central al Partidului Comunist Român, Guvernului Republicii Socialiste România și poporului român cele mai calde felicitări.

Făurirea statului național unitar român în urmă cu 70 de ani, ca rezultat al luptei forțelor progresiste ale națiunii și maselor populare, a constituit un eveniment de mare importanță în istoria poporului român.

Masele de oameni ai muncii din România, în frunte cu clasa muncitoare, au desfășurat o luptă susținută pentru apărarea independenței și suveranității țării, pentru înfăptuirea transformării revoluționare a societății, iar astăzi, sub conducerea Partidului Comunist Român, în frunte cu dumneavoastră, România cunoaște o epocă de schimbări înnoitoare în toate domeniile, devenind un stat socialist industrial-agrar cu o industrie puternică și o agricultură dezvoltată.

Poporul coreean dă o înaltă apreciere tuturor realizărilor obținute de poporul frate român în lupta revoluționară și în activitatea de construcție și își manifestă sprijinul deplin și solidaritatea fermă față de eforturile sale juste îndreptate spre prevenirea pericolului unui război nuclear în Europa și transformarea Balcanilor într-o zonă a păcii și bunei vecinătăți, fără arme nucleare și chimice, fără baze militare străine.

Doresc să vă transmit dumneavoastră și poporului român sincere urări de succese tot mai mari în înfăptuirea hotărîrilor Congresului al XIII-lea și Conferinței Naționale ale Partidului Comunist Român, în construcția societății socialiste multilateral dezvoltate.

Îmi exprim convingerea că relațiile tradiționale de prietenie și colaborare dintre partidele, țările și popoarele noastre se vor extinde și dezvolta continuu, atingînd un nivel tot mai înalt, în spiritul celor convenite cu prilejul întîlnirii și convorbirilor pe care le-am avut recent.

KIM IR SEN

Secretar general al Comitetului Central al Partidului Muncii din Coreea, Președintele Republicii Populare Democrate Coreene

Domnului **NICOLAE CEAUȘESCU**

Secretar general al Partidului Comunist Român, Președintele Republicii Socialiste România

Sărbătorirea de către poporul român a celei de-a 70-a aniversări a făuririi statului său național unitar îmi oferă plăcuta ocazie de a vă adresa, în numele poporului algerian și al meu personal, cele mai calde felicitări și de a saluta succesele obținute de poporul țării dumneavoastră pe calea edificării societății socialiste și a consolidării independenței naționale.

Folosesc acest prilej pentru a reinnoi dorința Algeriei de a întări și dezvolta raporturile de cooperare bilaterală cu România.

Permiteți-mi să vă adresez cu acest fericit prilej urări de sănătate și fericire personală, de prosperitate și bunăstare poporului prieten al României.

Cu cea mai înaltă considerație,

CHADLI BENDJEDID

Secretar general al Partidului Frontul de Eliberare Națională, Președintele Republicii Algeriene Democratice și Populare

ZIUA NAȚIONALĂ A REPUBLICII CENTRAFRICANE

Domnului general de armată **ANDRÉ KOLINGBA**

Președintele Republicii Centrafricane

BANGUI

Cu prilejul aniversării Zilei naționale a Republicii Centrafricane îmi este plăcut să vă adresez calde felicitări și cele mai bune urări de sănătate și fericire personală, de progres și prosperitate poporului centrafrican prieten.

Sînt încredințat că relațiile de prietenie și cooperare statornicite între țările noastre se vor dezvolta tot mai mult în viitor în interesul popoarelor noastre, al cauzei păcii, colaborării și înțelegerii internaționale.

NICOLAE CEAUȘESCU

Președintele Republicii Socialiste România

La 1 decembrie, poporul centrafrican sărbătorește împlinirea a trei decenii de la importantul act al proclamării republicii, care a pus capăt dominației coloniale și a deschis o nouă pagină în istoria țării.

Republica Centrafricană (suprafața — 623 000 kmp; populația 2,6 milioane locuitori) este un stat situat în inima continentului african. Locuitorii săi se ocupă cu agricultura. Se cultivă bumbac, cafea, arahide, cereale. Subsolul țării adăpostește apreciabile bogății naturale. În anii care au trecut de la proclamarea independenței, ca rezultat al dorinței de a lichida înapoierea moștenită din trecut, au fost puse bazele unei industrii proprii și s-au luat măsuri pentru dezvoltarea altor sectoare ale economiei naționale. A fost construită, astfel, o uzină de innobilare a minereului de uraniu, s-au ridicat fabrici textile, de prelucrare a produselor alimentare, s-au întreprins lucrări de amenajare a unor cursuri de apă.

În spiritul politicii sale de prietenie și solidaritate cu tinerele state care au pășit pe calea dezvoltării de sine stătătoare, țara noastră urmărește cu simpatie rezultatele obținute de poporul centrafrican în făurirea unei vieți noi. Între Republica Socialistă România și Republica Centrafricană s-au statornicit relații de prietenie și colaborare, care se dezvoltă în interesul ambelor țări și popoare, al cauzei păcii și înțelegerii internaționale.

Lucrările sesiunii Adunării Generale a O.N.U.

NAȚIUNILE UNITE 30 (Agerpres). — În cadrul Adunării Generale a O.N.U. continuă dezbaterile asupra consecințelor perpetuării politicii de apartheid în Africa de Sud. În atenția participanților se află un raport al secretariului general al O.N.U. privind modul în care se aplică sancțiunile economice împotriva regimului de la Pretoria de către diferite state. Mai multe proiecte de rezoluție pregătite recomandă o serie de acțiuni ce urmează să fie luate în cadrul eforturilor pentru eliminarea apartheidului.

★

În Comitetul nr. 3 al Adunării Generale a O.N.U. a fost adoptat, prin consens, un proiect de rezoluție privind dreptul la viață.

Proiectul de rezoluție reliefează hotărîrea popoarelor de a feri generațiile viitoare de flagelul războiului, de a confirma încrederea în demnitatea și valoarea personalității umane, de a susține pacea și securitatea internațională.

În același timp, Comitetul nr. 3 al Adunării Generale a O.N.U. a adoptat, la inițiativa unui numeros grup de state, un proiect de rezoluție referitor la Convenția cu privire la drepturile copilului.

★

Un proiect de rezoluție adoptat de Comitetul nr. 6 al Adunării Generale a O.N.U. relevă că recrutarea, utilizarea, finanțarea și instruirea de mercenari contravine principiilor fundamentale ale dreptului internațional.

Ședințe speciale pentru marcarea Zilei internaționale de solidaritate cu poporul palestinian

La sediul din New York al Națiunilor Unite a avut loc o ședință specială pentru marcarea Zilei internaționale de solidaritate cu poporul palestinian. Participanții au reafirmat dreptul inalienabil al poporului palestinian la autodeterminare, inclusiv la crearea unui stat palestinian suveran.

GENEVA 30 (Agerpres). — La Palatul Națiunilor din Geneva a avut loc o ședință specială pentru marcarea Zilei internaționale de solidaritate cu poporul palestinian.

Manifestări peste hotare consacrate împlinirii a 70 de ani de la făurirea statului național unitar român

Împlinirea a 70 de ani de la făurirea statului național unitar român este omagiată prin numeroase manifestări în diferite țări ale lumii, prilej cu care este relevată profunda semnificație a evenimentului de la 1 Decembrie 1918 în istoria poporului român.

Sînt, de asemenea, puse în evidență succesele obținute de poporul român pe drumul dezvoltării sale libere, independente, îndeosebi în anii care au urmat istoricului Congres al IX-lea al Partidului Comunist Român, politica de pace și amplă colaborare promovată de țara noastră pe plan internațional.

MOSCOVA 30 (Agerpres). — La Moscova, evenimentului i-a fost consacrată o ședință specială a Consiliului științific al Institutului sovietic de slavistică și balcanistică. Au fost evocate lupta îndelungată, plină de sacrificii a poporului român pentru unitate, libertate și independență națională, imprejurările interne și internaționale în care a fost făurit statul național unitar român, însemnătatea cardinală a actului Unirii de la 1 Decembrie 1918 în istoria națională a României. S-a scos în relief ideea că formarea statului național unitar român a fost rezultatul luptei celor mai înaintați fii ai neamului, a maselor populare, a întregului popor.

Au fost prezentate, de asemenea, marile realizări obținute de poporul nostru, sub conducerea P.C.R., în anii edificării noii orînduiri, politica externă de înțelegere, colaborare și pace a României socialiste.

Au participat reprezentanți ai C.C. al P.C.U.S., ai Ministerului Afacerilor Externe, ai conducerii Uniunii asociațiilor de prietenie sovietice, ai Conducerii centrale a Asociației de Prietenie Sovieto-Română (A.P.S.R.), cadre didactice universitare, cercetători, ziariști.

BERLIN 30 (Agerpres). — La Palatul culturii din orașul Bitterfeld, Republica Democrată Germană, s-au desfășurat „Zilele culturii românești", manifestare care a inclus deschiderea expoziției de fotografii documentare „Culorile Bucureștiului" și prezentarea de filme artistice și documentare românești.

La festivitatea inaugurală au fost evocate lupta eroică a poporului român pentru împlinirea aspirațiilor sale de unitate națională și integritate teritorială, semnificația deosebită a actului de la 1 Decembrie 1918, precum și succesele obținute de poporul român în toate domeniile de activitate în anii construcției socialiste. S-a evidențiat, de asemenea, dezvoltarea continuă a relațiilor de strînsă prietenie și colaborare multilaterală dintre România și R.D. Germană, care și-au găsit o nouă expresie și afirmare în cursul recentei vizite de lucru a tovarășului Nicolae Ceaușescu.

În localitatea Neuruppin a avut loc vernisajul expoziției „Sculptura și desenul în Republica Socialistă România".

PHENIAN 30 (Agerpres). — La Școala superioară de partid „Kim Ir Sen", din Phenian, a avut loc o manifestare, în cadrul căreia U Dal Ho, prim-prorector al acestei instituții, a evocat lupta îndelungată a poporului român pentru unitate națională, subliniind că Unirea de la 1 Decembrie 1918 a constituit un act de justețe, care a răspuns cerințelor obiective ale dezvoltării întregii societăți românești.

Vorbitorul a prezentat pe larg succesele mărețe obținute în anii de cînd în fruntea partidului și a statului român se află tovarășul Nicolae Ceaușescu.

Relevînd rezultatele rodnice ale recentei vizite oficiale de prietenie efectuate la Phenian de tovarășul Nicolae Ceaușescu, împreună cu tovarășa Elena Ceaușescu, rolul determinant al convorbirilor cu tovarășul Kim Ir Sen în amplificarea relațiilor de prietenie și colaborare româno-coreene, vorbitorul a dat expresie gratitudinii poporului coreean față de sprijinul militant, consecvent al poporului român pentru cauza reunificării pașnice și independente a Coreei.

ATENA 30 (Agerpres). — O adunare festivă a avut loc în sala Asociației filologice „Parnassos", din Atena. A fost prezentată o expoziție de carte social-politică și științifică românească, în cadrul căreia la loc de frunte sînt prezentate volume din opera tovarășului Nicolae Ceaușescu. Sînt expuse, de asemenea, lucrări ale tovarășei academician doctor inginer Elena Ceaușescu apărute în limba greacă, precum și cărți în limbile română și greacă dedicate Marii Uniri și altor momente importante din istoria poporului nostru.

Despre însemnătatea actului istoric de la 1 Decembrie 1918 au vorbit Theodoros Katrivanos, președintele Uniunii primarilor din Grecia, și Solon Kydoniatis, vicepreședinte al Academiei din Atena.

Au fost evocate legăturile tradiționale de prietenie și colaborare dintre România și Grecia, sprijinul acordat de români luptei de eliberare națională a poporului elen, însemnătatea făuririi statului național unitar român.

Au fost evidențiate inițiativele și demersurile României, ale președintelui Nicolae Ceaușescu pentru soluționarea problemelor majore cu care se confruntă omenirea.

DAMASC 30 (Agerpres). — Semnificația actului de la 1 Decembrie 1918 în istoria poporului român, importanța sa în fundamentarea cursului ce avea să culmineze cu triumful revoluției de eliberare socială și națională, antifascistă și antiimperialistă de la 23 August 1944 au fost reliefate, la Damasc, în cadrul unei conferințe de presă.

Au fost prezentate marile transformări petrecute în viața social-economică a țării, principiile ce stau la baza politicii externe românești, preocuparea consecventă a tovarășului Nicolae Ceaușescu pentru reglementarea marilor probleme ce confruntă omenirea și, în acest cadru, poziția principială a României socialiste privind soluționarea pe cale pașnică, prin negocieri, a situației din Orientul Mijlociu.

MADRID 30 (Agerpres). — La Ateneul din orașul Salamanca s-au desfășurat „Zilele culturii românești". În cadrul manifestării inaugurale a fost prezentată o expunere referitoare la semnificațiile evenimentului de la 1 Decembrie 1918.

Au fost prezentate, în același cadru, o expoziție de fotografii ce înfățișează realizări de seamă ale țării noastre în diferite domenii, o expoziție de carte contemporană românească, precum și o gală de filme românești.

BUENOS AIRES 30 (Agerpres). — Momentele principale ale luptei poporului nostru pentru apărarea independenței și libertății sale, făurirea statului național unitar român prin Marea Unire de la 1 Decembrie 1918, care a deschis calea dezvoltării României moderne, au fost evocate în cadrul unei manifestări organizate la Buenos Aires a Asociației scriitorilor argentinieni.

Președintele asociației, poetul Ruben Vela, precum și eseistul și criticul Manuel Serrano Perez, traducător de proză și poezie românească, s-au referit, în cuvintul lor, la realizările României contemporane, la vocația de pace a poporului român și inițiativele țării noastre pe plan internațional.

JAKARTA 30 (Agerpres). — O conferință de presă consacrată evenimentului s-a desfășurat și la Jakarta. Cu acest prilej au fost prezentate principiile politicii externe promovate activ de țara noastră, marile înfăptuiri obținute de poporul român în dezvoltarea social-economică a țării, în mod deosebit după Congresul al IX-lea al Partidului Comunist Român. Au fost subliniate relațiile de prietenie și colaborare existente între România și Indonezia, noile perspective de colaborare fructuoasă deschise de vizita oficială de prietenie efectuată în Indonezia de tovarășul Nicolae Ceaușescu, împreună cu tovarășa Elena Ceaușescu, în aprilie anul acesta.

A fost organizată, de asemenea, o expoziție de carte românească.

Au participat membri ai parlamentului indonezian, funcționari superiori din Ministerul de Externe, reprezentanți ai corpului diplomatic, ziariști.

VIENA 30 (Agerpres). — La Salzburg a fost organizată o manifestare în cadrul căreia a fost evidențiată marea însemnătate a evenimentului de la 1 Decembrie 1918. S-a relevat că acesta a constituit împlinirea aspirației seculare de unitate și independență a poporului român, pentru care au luptat și s-au jertfit generații de eroi și fii ai neamului.

Au fost recitate versuri închinate Unirii, luptei poporului român pentru libertate și unitate și au fost interpretate cîntece populare românești.

TOKIO 30 (Agerpres). — În capitala Japoniei a avut loc o conferință de presă dedicată aniversării Marii Uniri.

Cu acest prilej a fost evocată semnificația istorică a făuririi statului nostru național unitar — încununare a luptei milenare a poporului român pentru păstrarea ființei naționale, pentru unirea tuturor românilor într-un stat independent, pentru neatîrnare și progres social. Participanții au vizionat cu interes o expoziție de fotografii documentare, înfățișînd principalele momente ale luptei pentru Unire, precum și o expoziție de carte istorică românească.

(Agerpres)

AGENȚIILE DE PRESĂ — *pe scurt*

INTREVEDERE. La Beijing a avut loc o întrevedere între Li Peng, premier al Consiliului de Stat al R. P. Chineze, și ministrul de externe zimbabwean, Nathan Shamuyarira. Au fost abordate o serie de aspecte privind dezvoltarea în continuare a relațiilor bilaterale pe multiple planuri. O atenție deosebită a fost acordată situației regionale din Asia de sud-est și din sudul Africii.

CONVORBIRI FRANCO-IUGOSLAVE. Primul-ministru al Franței, Michel Rocard, l-a primit pe Budimir Loncear, secretarul federal pentru afacerile externe al R.S.F. Iugoslavia, aflat în vizită oficială la Paris. Interlocutorii au examinat cu prioritate aspecte ale colaborării economice bilaterale.

PREȘEDINTELE FILIPINELOR, Corazon Aquino, și-a exprimat acordul cu hotărîrea Senatului filipinez privind stabilirea datei de 16 septembrie 1991 pentru expirarea acordului filipinezo-american privitor la bazele S.U.A. de pe teritoriul Filipinelor. Într-o declarație făcută presei la Manila, președintele a precizat că notificarea asupra încetării funcționării prevederilor acordului respectiv va fi transmisă S.U.A. nu mai tîrziu de data de 16 septembrie 1990, cu un an înainte de expirare.

FESTIVITATE. În orașul Saranda, din R.P.S. Albania, a avut loc o adunare festivă consacrată sărbătoririi proclamării independenței naționale a Albaniei, a celei de-a 44-a aniversări a eliberării Albaniei de sub dominația fascistă și a victoriei revoluției populare. În cadrul adunării a luat cuvîntul Ramiz Alia, prim-secretar al C.C. al Partidului Muncii din Albania și președinte al Prezidiului Adunării Populare a R.P.S. Albania.

ACORD. Reprezentanți ai guvernelor R.P. Chineze și R.P. Mongole au semnat un acord cu privire la regimul de frontieră, care consemnează, între altele, obligativitatea părților de a rezolva problemele care apar călăuzindu-se după principiile înțelegerii și colaborării.

LA GENEVA s-au deschis, miercuri, lucrările sesiunii comisiei consultative permanente comune sovieto-americane. Această comisie a fost creată în conformitate cu memorandumul la înțelegerile dintre guvernele celor două state din 21 decembrie 1972, menit să contribuie la transpunerea în viață a obiectivelor și prevederilor acordurilor dintre U.R.S.S. și S.U.A. în domeniul limitării armamentelor strategice și cu privire la măsurile de diminuare a pericolului izbucnirii unui război nuclear.

LA BRAZZAVILLE s-au desfășurat lucrările plenarei C.C. al Partidului Congolez al Muncii. Plenara a examinat principalele prevederi ale planului de măsuri economice și sociale pe 1990—1994 și a hotărît convocarea congresului partidului în perioada 26—31 iulie anul viitor.

ÎNȚELEGERE ARGENTINIANO-BRAZILIANĂ. Președinții Argentinei, Raul Alfonsin, și Braziliei, José Sarney, au semnat la Buenos Aires o declarație privind cooperarea între cele două țări în scopul folosirii în scopuri pașnice a energiei nucleare în cadrul procesului de cooperare generală.

NUMIRE. Ursula Lehr a fost numită ministru pentru problemele tineretului, familiei și femeilor din R.F. Germania, în locul Ritei Süssmuth, care a devenit președinte al Bundestagului.

ALEGERE. Senatorul George Mitchell a fost ales în funcția de lider al majorității democrate din Senatul S.U.A. Republicanul Robert Dole și-a menținut postul de lider al minorității (republicane) din Senat. Mitchell îl va înlocui pe Robert C. Byrd, care a hotărît să se retragă din această funcție pentru a deveni președintele Comitetului pentru Alocații al Senatului.

PRODUCȚIA DE OȚEL A AMERICII LATINE a sporit, în intervalul ianuarie-octombrie din acest an, cu opt la sută comparativ cu perioada similară din 1987 — a anunțat Institutul latino-american al fierului și oțelului (I.L.A.F.A.). S-a precizat că producția a crescut de la 32 261 500 tone la 35 395 100 tone. I.L.A.F.A. prevede că producția de oțel a regiunii pe 1988 va atinge nivelul record de 43,5 milioane tone.

Reuniune consacrată reactivării procesului de pace în America Centrală

CIUDAD DE MEXICO 30 (Agerpres). — Ministrii relațiilor externe ai celor cinci țări din America Centrală — Costa Rica, Guatemala, Honduras, Salvador și Nicaragua — s-au reunit la Ciudad de Mexico în vederea stabilirii datei și agendei întîlnirii centroamericane la nivel înalt pentru reactivarea acordurilor de pace „Esquipolas II" în regiune și adoptării de noi măsuri de natură să ducă la soluționarea pe cale politică a crizei din această parte a lumii.

Acordurile de pace „Esquipolas II" au fost adoptate la 7 august 1987, la Ciudad de Guatemala.

Nicaragua a prelungit perioada de încetare a focului cu grupările „contras"

CIUDAD DE MEXICO 30 (Agerpres). — Președintele Republicii Nicaragua, Daniel Ortega Saavedra, aflat în vizită la Ciudad de Mexico, a anunțat prelungirea perioadei de încetare a focului cu grupările „contras" pînă la 30 decembrie.

În cadrul unei conferințe de presă, șeful statului nicaraguan și-a exprimat speranța că menținerea încetării focului va fi respectată de către grupările contrarevoluționare care, pînă în prezent, „au încălcat sistematic" acordurile încheiate în acest sens, transmite agenția Efe. El a cerut, de asemenea, Comisiei de verificare și control, creată în baza acordurilor de pace „Esquipolas II" în America Centrală, să vegheze la aplicarea încetării focului.

REDACȚIA ȘI ADMINISTRAȚIA: Cod 71 341. București Piața Scînteii nr. 1. Tel. 17 60 10, 17 60 20. Abonamentele se fac la oficiile poștale și difuzorii din întreprinderi și instituții. Cititorii din străinătate se pot abona prin „ROMPRESFILATELIA" — Sectorul export-import presă P.O. Box 12—201, telex 10376 prsfir București, Calea Griviței nr. 64—66. Tiparul: Combinatul poligrafic CASA SCÎNTEII 40 360