PROLETARI DIN TOATE ȚĂRILE, UNIȚI-VĂ!

Scînteia

ORGAN AL COMITETULUI CENTRAL AL PARTIDULUI COMUNIST ROMÂN

Anul LVII Nr. 14 247 | Joi 9 iunie 1988 | 6 PAGINI — 50 BANI

ÎN SPIRITUL ORIENTĂRILOR ȘI SARCINILOR SUBLINIATE DE TOVARĂȘUL NICOLAE CEAUȘESCU

MUNCĂ SUSȚINUTĂ, ORDINE ȘI DISCIPLINĂ PENTRU REALIZAREA PLANULUI

Contractele economice – încheiate la timp!

În spiritul ideilor și sarcinilor subliniate de tovarășul **NICOLAE CEAUȘESCU** în **expunerile la ședința Comitetului Politic Executiv al C.C. al P.C.R. din 29 aprilie a.c. și la ședința comună a Consiliului Național al Oamenilor Muncii și a Consiliului Național al Agriculturii, planul și contractul sînt două instrumente de bază ale mecanismului economiei**, menite să asigure concentrarea și îmbinarea armonioasă a eforturilor colectivelor muncitorești spre obiectivele dezvoltării economico-sociale, în condițiile economisirii muncii sociale, ale valorificării cu eficiență maximă a potențialului tehnic, material, financiar și uman.

În cadrul preocupărilor conducerii partidului și statului pentru perfecționarea continuă a mecanismului conducerii planificării și organizării economiei, în primăvara acestui an a fost adoptată **Legea privind încheierea și executarea contractelor economice**, important act normativ menit să contribuie la asigurarea ordinii și disciplinei în desfășurarea relațiilor economice dintre unitățile socialiste și, în context, să creeze cadrul pentru îndeplinirea planului național unic de dezvoltare economico-socială, pentru perfecționarea corespunzătoare a autoconducerii muncitorești, autogestiunii și autofinanțării fiecărei întreprinderi. În vederea aplicării în cît mai bune condiții a noilor prevederi normative, recent, **printr-o hotărîre a Consiliului de Miniștri au fost reglementate etapele și modalitățile de contractare și de soluționare a eventualelor obiecțiuni sau neînțelegeri la încheierea contractelor economice.** În ciclul de articole consacrate prezentării noilor reglementări legale în domeniul relațiilor contractuale dintre întreprinderi („Scînteia" din 3 aprilie, 5, 7 și 10 mai, 7 iunie a.c.), ne oprim astăzi asupra cîtorva prevederi principale conținute în acest recent act normativ.

Pornindu-se de la principiul că, pe baza prevederilor de plan, contractele economice se încheie, potrivit legii, prin acordul părților în hotărîrea amintită se precizează că acestea **sînt obligate să stabilească toate clauzele care reglementează raporturile dintre ele.** Așa cum practica a dovedit, etapa premergătoare perfectării contractelor economice are o importanță cu totul deosebită, întrucît de modul în care sînt fundamentate obligațiile pe care și le asumă părțile, de clarificările ce se aduc tuturor problemelor referitoare la clauzele contractuale depind hotărîtor transpunerea în viață a obiectului contractului, respectarea fermă a disciplinei de plan și contractuale.

O primă cerință care se pune în această etapă este aceea legată de **scurtarea la maximum a perioadei de perfectare a contractului**, de limitare în timp a duratei de soluționare a neînțelegerilor precontractuale. O reglementare precisă în această privință este cu atît mai necesară cu cît, așa cum se întîmnea, din păcate, destul de frecvent în practică, pînă acum unitățile prelungeau nepermis de mult tratativele, ajungîndu-se chiar ca acestea să nu fie finalizate nici în perioada de execuție propriu-zisă a sarcinilor de plan. Uneori apăreau asemenea situații și datorită faptului că organele cu atribuții de planificare transmiteau cu întîrziere sarcinile ce urmau să formeze obiectul contractului, iar forurile de resort ale părților contractante prelungeau nepermis de mult adoptarea unor soluții la problemele asupra cărora nu s-a căzut de acord prin tratative directe.

Prin noile reglementări (H.C.M. nr. 77/1988) sînt stabilite **limite maxime de timp în care trebuie soluționate toate aspectele legate de perfectarea contractelor.** De exemplu, în maximum 15 zile de la aprobarea balanței, coordonatorii emit repartiția care va cuprinde unitățile contractante, perioadele de livrare, caracteristicile tehnico-economice de identificare a produselor, cantitățile și, după caz, clasa de calitate a acestora. În cazul acestor produse, primind repartiția, unitatea furnizoare este obligată ca în termen de cel mult 15 zile să emită proiectul de contract și să-l trimită unității beneficiare.

Acest termen se aplică și pentru produsele la care nu se elaborează balanțe materiale, luîndu-se drept bază data primirii indicatorilor de plan. Desigur, în acest caz **inițiativa aparține unității beneficiare**, care trebuie să emită comanda, furnizo-

Corneliu CÂRLAN

(Continuare în pag. a V-a)

NIVELUL ACUMULĂRII, AMPLOAREA INVESTIȚIILOR – factori decisivi pentru dezvoltarea proprietății socialiste

În urmă cu patru decenii, la 11 iunie 1948, a fost instaurată proprietatea socialistă asupra principalelor mijloace de producție, eveniment memorabil, de covîrșitoare importanță istorică, moment care a marcat — așa cum a subliniat tovarășul Nicolae Ceaușescu la recenta ședință comună a Consiliului Național al Oamenilor Muncii și a Consiliului Național al Agriculturii — începutul făuririi societății socialiste în România. O dată cu înfăptuirea acestui act revoluționar, prin crearea unui puternic sector socialist în economia națională, munca a dobîndit rangul de criteriu unic în repartiția produsului social între membrii societății, care au devenit deopotrivă proprietari socialiști uniți ai mijloacelor de producție, producători și beneficiari ai rezultatelor obținute.

Politica rațională de acumulare, investițiile înfăptuite în anii construcției socialiste, în special după Congresul al IX-lea, au demonstrat și demonstrează cu putere, la scara istoriei, că numai în felul acesta s-a putut asigura dezvoltarea puternică a bazei tehnico-materiale, a forțelor de producție, a nivelului general de civilizație în patria noastră. Totodată, s-a dovedit că numai un popor deplin stăpîn pe destinele sale, avînd drept stegar și conducător un partid revoluționar, puternic și unit, poate să-și pună în valoare înaltele sale virtuți politice și organizatorice, să asigure prin munca sa rodnică progresul economic și social al țării, înfăptuirea plenară a aspirațiilor de dreptate și echitate socială.

11 iunie 1948—11 iunie 1988. O perioadă fertilă pentru destinele țării și ale poporului său muncitor, o perioadă în care au fost străbătute cu pas de uriaș mai multe etape istorice de dezvoltare. România ridicîndu-se de la stadiul de țară cu o industrie slab dezvoltată și o agricultură înapoiată la cel de țară industrial-agrară, cu o industrie puternică, modernă și dinamică, dotată în cea mai mare parte cu o bază tehnico-materială de înalt randament, și cu o agricultură socialistă în plin progres.

Procesul de industrializare socialistă, ale cărui orizonturi au fost larg deschise de actul istoric al naționalizării, programele de investiții cutezătoare, de o mare amploare și ridicată complexitate — realizate cu precădere în perioada inaugurată de Congresul al IX-lea al partidului — se oglindesc în moderne platforme industriale, înălțate în toate județele țării, în impunătoare cetățile industriale, în remodelarea orașelor țării, întinerite și înnobilate cu mari ansambluri de locuințe, cu edificii de aleasă arhitectură, în alte grandioase construcții, care au schimbat structural geografia economico-socială a patriei. Și un amănunt semnificativ pentru ritmul și capacitatea de progres neîntrerupt a economiei românești: **peste 90 la sută din fondurile fixe aflate în prezent în funcțiune au fost realizate după anul 1965, pe baza unei judicioase politici de acumulare și a repartizării armonioase a forțelor de producție în toate zonele țării — opțiune realistă și fermă a partidului nostru, a secretarului său general, tovarășul Nicolae Ceaușescu.**

Există, desigur, cifre, statistici, mărturii fotografice menite să ilustreze, peste timp, toate aceste mărete și durabile înfăptuiri. Dincolo de ele se află însă realitatea clocotitoare a unei epoci profund innoitoare — corporind în ea pasiune și hărnicie, competență și creativitate.

Parcurgem un cincinal — al optulea din evul socialist al țării — situat sub deviza calității și eficienței, a dezvoltării pe coordonate intensive a tuturor domeniilor și sectoarelor de activitate. La capătul lui, România va păși într-o nouă etapă din existența sa, intrînd în rîndul țărilor socialiste cu dezvoltare economică medie. Este vorba de un obiectiv strategic de mare anvergură, care solicită din plin forțele creatoare ale întregului nostru popor. Un obiectiv a cărui înfăptuire presupune, așa cum a subliniat tovarășul Nicolae Ceaușescu, dezvoltarea și întărirea proprietății socialiste, aplicarea cu fermitate a principiilor noului mecanism economico-financiar, a autoconducerii muncitorești și autogestiunii, perfecționarea formelor și metodelor de organizare, conducere și planificare.

Acum, la patru decenii de la naționalizarea mijloacelor de producție, unitatea strictă dintre dezvoltarea continuă a proprietății socialiste, creșterea puterii economice a patriei și ridicarea gradului de civilizație materială și spirituală al întregului popor este o realitate fundamentală a societății noastre socialiste, căreia i-am dedicat **PAGINA A III-A.**

TOVARĂȘUL NICOLAE CEAUȘESCU

a primit pe Mohammed Naziur Rahman, ministru de stat din R. P. Bangladesh

Președintele Republicii Socialiste România, tovarășul Nicolae Ceaușescu, a primit, miercuri, pe Mohammed Naziur Rahman, ministru de stat la Ministerul pentru Administrația Locală, Dezvoltare Rurală și Cooperație din Republica Populară Bangladesh, care efectuează o vizită în țara noastră.

Mulțumind pentru întrevederea acordată, oaspetele a înmînat tovarășului Nicolae Ceaușescu un mesaj al președintelui Republicii Populare Bangladesh, Hussain Mohammad Ershad, și a adresat din partea acestuia un salut călduros, precum și urări de progres și prosperitate pentru poporul român.

Tovarășul Nicolae Ceaușescu a mulțumit pentru mesaj și a rugat să se transmită președintelui Republicii Populare Bangladesh cele mai bune urări de sănătate și succes în întreaga sa activitate, iar poporului prieten din Bangladesh urări de bunăstare și pace.

În timpul întrevederii au fost relevate relațiile de prietenie și colaborare dintre România și Bangladesh, care cunosc o continuă dezvoltare, în spiritul înțelegerilor convenite la cel mai înalt nivel. S-a subliniat că potențialul economic al țărilor noastre, acordurile încheiate oferă largi posibilități pentru amplificarea și diversificarea, în continuare, a cooperării economice, tehnico-științifice. În acest cadru au fost evidențiate noi modalități de extindere a colaborării bilaterale, îndeosebi în construcția de mașini, în chimie, transporturi, în alte sectoare de interes reciproc. S-a apreciat că dezvoltarea conlucrării, pe multiple planuri, dintre România și Bangladesh este în folosul și spre binele ambelor țări și popoare.

La primire a participat Ilie Văduva, ministrul comerțului exterior și cooperării economice internaționale.

A fost de față Anwar Hashim, ambasadorul R.P. Bangladesh la București.

O concepție larg cuprinzătoare, riguros științifică privind revoluția română de la 1848

În vasta operă teoretică a secretarului general al partidului, tovarășul Nicolae Ceaușescu, problematica istoriei naționale ocupă un loc de seamă, expresie grăitoare a profundei cinstiri acordate de partid și popor luptei înaintașilor pentru împlinirea unor drepte și legitime idealuri sociale și naționale; demersul istoric întreprins de secretarul general al partidului are, totodată, ca țintă primordială luminarea unor mari momente și evenimente ale trecutului și, deopotrivă, descifrarea unor lecții și învățăminte menite să pună la îndemîna generațiilor de astăzi și de mîine valoroase concluzii pentru marea lucrare constructivă în care sînt angajate în etapa actuală puterile și energiile creatoare ale poporului. **Acum, la împlinirea a 140 de ani de la revoluția pașoptistă, reliefarea coordonatelor esențiale ale strălucitei analize întreprinse de tovarășul Nicolae Ceaușescu asupra acestui moment fundamental al istoriei naționale are darul de a contribui la cunoașterea aprofundată a unui proces revoluționar, care a înriurit profund și durabil cursul vieții poporului român.**

Revoluția română de la 1848, fenomen social-politic cu adînci rădăcini în istoria națională, a reprezentat o cerință legică pentru asigurarea progresului social-economic și național al poporului român. Revoluția devenise, așa cum arată tovarășul Nicolae Ceaușescu, „**o necesitate obiectivă pentru descătușarea energiilor creatoare ale națiunii, pentru înscrierea ei pe orbita civilizației moderne, pentru împlinirea visului secular — unirea în granițele unei singure țări**".

Împrejurările istorice relevă, într-adevăr, că la mijlocul veacului trecut relațiile feudale, lipsa libertăților democratice, acut resimțite de imensa majoritate a poporului, reprezentau obstacole hotărîtoare în calea progresului material și spiritual al societății românești. Vechea bază economico-socială înăbușea energiile creatoare ale poporului, condamnînd la stagnare țările române, ceea ce făcea imperios necesară lichidarea rînduielilor feudale. Această situație, subliniază tovarășul Nicolae Ceaușescu, era agravată de faptul că Muntenia și Moldova se aflau sub suzeranitatea Porții otomane, iar Transilvania și Bucovina sub dominația habsburgică; stăpînirea străină reprezenta reazemul cel mai puternic al reacțiunii interne, împotrivindu-se cu cerbicie înfăptuirii oricăror pași pe calea progresului, preocupată fiind cu precădere de jefuirea bogățiilor pămîntului românesc. Ridicînd piedici în eforturile naționale pentru asigurarea dezvoltării social-economice a țărilor române, opunîndu-se cu înversunare realizării aspirațiilor de libertate și unitate națională, asuprirea străină punea în pericol însăși ființa națională, primejduia grav viitorul acesteia. Aceste condiții economice, politice și sociale și-au pus cu putere amprenta asupra anului 1848 la români, îndreptînd șuvoiul energiilor populare înspre răsturnarea vechii orînduiri feudale și, mai ales, înspre înlăturarea dominației străine și făurirea unității naționale. Tocmai complexitatea acestor sarcini și obiective aflate în acel moment în fața poporului român — sarcini și obiective ce au imprimat revoluției române un caracter deosebit în ansamblul mișcărilor revoluționare europene — a făcut ca lupta pentru înfăptuirea acestor teluri să antreneze cele mai largi mase populare, ceea ce a conferit revoluției române o bază socială de o amplitudine și cuprindere fără precedent și, prin aceasta, a dat idealurilor inscrise pe flamurile revoluționare forță de neînvins.

Cu deosebită tărie, întemeiat pe o aprofundată analiză a desfășurării anului revoluționar 1848, secretarul general al partidului a subliniat faptul că, plămădită în condiții asemănătoare, desfășurîndu-se în aceeași perioadă, proclamînd țeluri comune, revoluția română pașoptistă a avut un caracter unitar, a fost creația unică a aceluiași popor, resimțind aceleași nevoi, nutrind aceleași aspirații, năzuind la același viitor mai bun și mai drept. Faptul că revoluția s-a declanșat și s-a desfășurat în numele acelorași idealuri supreme — desființarea servituților feudale, emanciparea țărănimii, instituirea unui regim de largi libertăți democratice, înlăturarea dominației străine, înfăptuirea unității și independenței naționale — reprezintă cea mai elocventă ilustrare a comunității de interese și idealuri ce-i unea într-o unică și mare familie pe toți românii, în ciuda hotarelor anacronice, artificiale care încă mai brăzdau trupul neamului românesc. „**Revoluția de la 1848 a exprimat programul unitar al întregului popor** — subliniază tovarășul Nicolae Ceaușescu — **în centrul căruia obiectivul cel mai imperios era unirea tuturor românilor în granițele aceluiași stat național, democratic, modern și independent. Tocmai aceasta explică faptul că, în tot cursul desfășurării revoluției, militanții pașoptiști din cele trei țări românești au avut contacte strinse, au colaborat și s-au întrajutorat îndeaproape**".

Analizînd desfășurarea revoluției române, secretarul general al partidului a subliniat că aceasta a pus în relief uriașul potențial revoluționar al poporului român, înaltul eroism, combativitatea și consecvența revoluționară a maselor populare, a căror expresii le-au constituit participarea unor imense mulțimi la marile adunări ce au jalonat mersul revoluției române (Iași, Blaj, Lugoj, Islaz, București etc), prezența lor cu arma în mînă în taberele revoluționare, în lupta pentru apărarea revoluției. S-a demonstrat, astfel, atașamentul profund al poporului — al țăranilor, muncitorilor, meseriașilor, intelectualilor, soldaților — la idealurile revoluției, faptul că acestea erau rupte din însăși inima poporului, că ele se înstăpîniseră în milioane și milioane de conștiințe și fiind astfel nimeni și nimic nu mai putea opri mersul lor spre împlinire. Secretarul general al partidului dă, totodată, o înaltă prețuire tezaurului de idei pașoptist, relevînd că acesta reprezintă o moștenire de mare preț a gîndirii social-politice din țara noastră. Militanții pașoptiști au ar-

Silviu ACHIM

(Continuare în pag. a IV-a)

PENTRU CREȘTEREA PUTERNICĂ A ZOOTEHNIEI

Furaje cît mai multe, de bună calitate!

Dezbaterea organizată în unități agricole în județul Călărași pune în evidență preocupări concrete, dar și neajunsuri în organizarea activității de producere a nutrețurilor, precum și în corelarea unor indicatori de cea mai mare importanță pentru zootehnie

Județul Călărași deține o pondere importantă în agricultura țării noastre. Faptul că unitățile agricole din această zonă dispun de terenuri cu un ridicat grad de fertilitate, de amenajări pentru irigații, care în acest an ocupă 86 la sută din suprafața agricolă, îndreptățește cerința formulată în repetate rînduri de secretarul general al partidului, cu prilejul numeroaselor vizite de lucru, ca în județul Călărași să se obțină producții vegetale și zootehnice la nivelul obiectivelor noii revoluții agrare, care să-l situeze în fruntea agriculturii noastre. Dar, din motive diverse, deși în ultimii ani producțiile s-au situat pe o curbă ascendentă, dovadă că în anul 1987 zece unități — 9 I.A.S.-uri și un C.A.P. — au fost distinse cu înaltul titlu de „Erou al Noii Revoluții Agrare", rezultatele de ansamblu nu se situează încă la nivelul posibilităților mari de care dispune întreaga agricultură a județului.

Este o situație care subliniază și mai mult justețea cerinței imperioase formulate de secretarul general al partidului, tovarășul Nicolae Ceaușescu, în Expunerea rostită la ședința Comitetului Politic Executiv al C.C. al P.C.R. din 29 aprilie, privind necesitatea îmbunătățirii radicale a întregii activități din unitățile agricole de stat și cooperatiste, a ridicării spiritului de răspundere, al întăririi ordinii și disciplinei în folosirea judicioasă a pămîntului, utilizarea cu randament maxim a bazei tehnico-materiale, promovarea fermă a tehnologiilor moderne de producție. Toate acestea constituie, în ultimă instanță, elemente determinante pentru obținerea de recolte mari și stabile.

Am ales pentru o largă dezbatere, organizată de redacția ziarului nostru cu cadre de conducere și specialiști din agricultura județului, două probleme cu largi implicații în realizarea producțiilor prevăzute în sectorul vegetal și în sectorul zootehnic. Este vorba despre posibilitățile existente privind asigurarea bazei furajere corespunzător normelor științifice de hrănire a efectivelor mari de animale din acest județ și, apoi, de exploatarea eficientă, cu maxim randament a terenurilor amenajate pentru irigații.

REZERVE MARI, INSUFICIENT FOLOSITE

Dezbaterea privind asigurarea furajelor care să corespundă atît cantitativ, cît și calitativ, a conturat trei probleme, trei întrebări esențiale:

1. De ce este necorespunzătoare producția de furaje la hectar și ce ar trebui făcut pentru ca aceasta să crească substanțial?

2. În condițiile realizării unor producții maxime la toate categoriile de nutreturi, actuala suprafață destinată producerii furajelor în ogor propriu asigură întreg necesarul, cantitativ și calitativ, pentru a se obține, așa cum este normal, așa cum prevăd documentele de partid, producții maxime în sectorul zootehnic?

3. Ce trebuie întreprins pentru a asigura cea mai economică și rațională condiție de hrănire a animalelor — să pășuneze minimum 200 de zile pe an?

În județ există unități agricole care probează prin rezultate concrete că actualul nivel la producția de furaje poate să crească substanțial. O experiență valoroasă în acest sens prezintă C.A.P. din comuna Ștefan Vodă. Aici producerea furajelor constituie o preocupare majoră, tratată cu toată răspunderea. Președintele cooperativei, tovarășul Constantin Ivan, ne explică principiile care stau la baza activității de producere a furajelor: „Pentru fiecare animal, asigurăm 1 200 kg fîn de lucernă, 50 tone de suculente și furaje grosiere la discreție. Cantitățile pe care le producem sînt astfel calculate ca să ajungă pentru șapte luni de stabulație, cu o rezervă pentru încă două luni". Asemenea cantități de furaje se produc în următoarele condiții: pentru baza furajeră a fost repartizată o suprafață corespunzătoare din cel mai bun pămînt, îngrășămintele chimice și organice se administrează cu prioritate pe aceste terenuri, în cantități optime, iar irigațiile se aplică fără nici o abatere de la programul stabilit. „Avem în baza furajeră și 50 hectare de pășune cultivată, care este totuși insuficientă pen-

Aurel PAPADIUC
Petre CRISTEA

(Continuare în pag. a V-a)

Obiective realiste, mobilizatoare în strategia progresului economic al țării

Conceptul de țară mediu dezvoltată se înscrie în viziunea de ansamblu a P.C.R., a secretarului său general, tovarășul Nicolae Ceaușescu, cu privire la stadiile dezvoltării economico-sociale a poporului român. Potrivit acestei viziuni, care își întemeiază caracterul său științific pe generalizarea atît a experienței istorice a poporului nostru, cît și a evoluției altor țări și popoare, stadiul dezvoltării medii este treapta firească și necesară de ascensiune a țării după ce a depășit starea de subdezvoltare și a lăsat în urmă diversele atribute ale unei țări în curs de dezvoltare. Este adevărat că stadiul calitativ de dezvoltare medie reprezintă în actuala etapă istorică nivelul cel mai apropiat accesibil capacităților prezente ale economiei noastre naționale, dar el nu constituie un sfîrșit de drum, ci o etapă necesară pentru a ne ridica mai departe pe piscurile pe care se află țările dezvoltate.

Dialectica dezvoltării, a raporturilor dintre teorie și practică arată că, pe măsură ce țara noastră acumulează experiență și se apropie de realizarea obiectivului strategic de a deveni mediu dezvoltată din punct de vedere economic, însăși concepția partidului nostru despre această categorie de țări s-a concretizat mai mult, a dobîndit noi accente. Este firesc să fie așa, deoarece, înaintînd spre un nou stadiu al dezvoltării sale, poporul nostru străbate un drum neobișnuit, de care clasicii teoriei revoluționare nu s-au ocupat și nu puteau să se ocupe și care solicită soluții originale, aplicarea creatoare, la condițiile concrete ale României, a adevărurilor și legilor generale ale socialismului științific. Un viu exemplu de abordare creatoare, pătrunzătoare și de largă cuprindere a problemelor înaintării și trecerii României în noul stadiu de țară socialistă mediu dezvoltată este **Expunerea tovarășului Nicolae Ceaușescu cu privire la unele probleme ale conducerii activității economico-sociale, ale muncii ideologice și politico-educative, precum și a situației internaționale**, rostită la ședința Comitetului Politic Executiv al C.C. al P.C.R. din 29 aprilie a.c.

În cadrul procesului inițiat de partidul nostru, cercetarea științifică economică din țara noastră și-a mobilizat forțele imediat după definirea de către Congresul al XII-lea al P.C.R. a obiectivului de trecere a României la stadiul dezvoltării medii și și-a adus contribuția la aprofundarea unei serii de aspecte esențiale ale acestei probleme, iar apoi în continuare și-a îmbogățit patrimoniul cu noi realizări rezultate din investigațiile întreprinse în anii '80. Avînd în vedere aceste cercetări și rezultatele lor, în cele ce urmează mă voi referi pe scurt, într-o manieră sintetică, la numai cîteva probleme care pot completa sau aprofunda cadrul existent.

O primă problemă este aceea a **criteriilor** după care România și, respectiv, alte țări pot fi incluse în categoria celor mediu dezvoltate. În această privință, așa cum reiese și din procesul elaborării celei de-a doua cărți a volumului al doilea al Tratatului de economie contemporană, gruparea economiilor naționale după nivelul lor de dezvoltare nu se poate limita la un singur criteriu de apreciere, deoarece acest nivel este rezultatul evoluției diverșilor factori interni ai fiecărei economii naționale și al interacțiunii ei cu mediul economic internațional.

Aici se cuvine a menționa că însuși conceptului de nivel de dezvoltare economică i se pot atribui și i se atribuie în literatura de specialitate diferite sensuri. În sensul larg, el semnifică o treaptă la care a ajuns întreaga activitate economică, inclusiv relațiile de producție, a unei țări, situația în care se află aceasta într-o anumită etapă istorică. Într-un sens mai restrîns, conceptul de nivel de dezvoltare economică a unei țări se referă numai la forțele de producție ale acesteia, la starea componentelor lor și capacitatea de valorificare a resurselor.

În oricare din sensuri am utiliza termenul, este limpede că el rămîne un concept sintetic și complex. De asemenea, în oricare din cele două cazuri trebuie avute în vedere două aspecte esențiale: a) trecerea de la un nivel de dezvoltare la altul, succesiunea acestora este, înainte de toate, rezultatul acțiunii factorilor și legilor interne ale economiei naționale respective; b) un nivel de dezvoltare este considerat calitativ diferit față de altul prin raportarea lui, pe de o parte, la nivelurile care l-au precedat în țara respectivă și, pe de altă parte, la nivelurile de dezvoltare economică la care se găsesc alte țări sau pe care acestea le-au avut în trecut.

Întrucît configurația, performanțele și alte trăsături ale forțelor de producție constituie elemente de comparabilitate comune tuturor economiilor naționale, fără deosebire de orînduirea lor socială, opinez, ca

Prof. univ. dr.
Gheorghe BADRUS

(Continuare în pag. a II-a)

TEZELE PENTRU PLENARA C.C. AL P.C.R. — PROGRAM DE MUNCĂ PENTRU PARTID, PENTRU POPOR

• DEZBATERI • EXPERIENȚE • INIȚIATIVE • OPINII •

RETRIBUȚII MAI MARI, PE BAZA CREȘTERII MAI RAPIDE A PRODUCTIVITĂȚII MUNCII

Creșterea puternică a eficienței economice a producției materiale constituie o problemă esențială căreia tovarășul Nicolae Ceaușescu i-a consacrat o atenție deosebită în expunerea rostită la ședința Comitetului Politic Executiv al C.C. al P.C.R., desfășurată la sfîrșitul lunii aprilie ac., problemă reluată pe larg, recent, în **cuvîntarea la ședința comună a Consiliului Național al Oamenilor Muncii și a Consiliului Național al Agriculturii.** În acest larg context, referindu-se la măsurile stabilite de conducerea partidului pentru **majorarea cu 10 la sută a retribuției personalului muncitor**, la aplicarea cărora se va trece în acest an, tovarășul Nicolae Ceaușescu sublinia că va trebui să se acționeze cu toată fermitatea pentru **mai buna organizare a întregii activități**, pentru **asigurarea înfăptuirii neabătute a programelor de creștere a productivității muncii și de reducere a cheltuielilor materiale**, a celorlalte acțiuni privind sporirea accentuată a eficienței economice. Așa cum preciza secretarul general al partidului, aceasta constituie o necesitate vitală pentru ca noua majorare a retribuției să se reflecte puternic în ridicarea nivelului de trai, material și spiritual, al poporului.

Așadar, între factorii și raporturile economice care definesc sporirea eficienței producției materiale, corelația dintre creșterea productivității muncii și a retribuției este esențială.

În condițiile revoluției științifice și tehnice actuale, cînd are loc o accentuare fără precedent a influenței factorilor calitativi și o intensificare a mutațiilor de ordin intensiv în economie, creșterea productivității muncii reprezintă una din condițiile de bază ale dezvoltării țării. Menținerea unei creșteri economice dinamice este de neconceput fără antrenarea puternică și valorificarea pe scară largă a tuturor factorilor de producție. În cadrul acestora, productivitatea muncii se înscrie printre factorii hotărîtori, decisivi ai progresului.

Creșterea productivității muncii este sinonimă cu economisirea timpului, care constituie prima resursă, prima dimensiune economică a oricărei activități productive. Ea permite reducerea valorii individuale pe unitatea de produs tocmai ca urmare a sporirii cantității de valori de întrebuințare obținute în unitatea de timp, cu același efort fizic.

Iată de ce partidul nostru a acordat o atenție maximă problemelor legate de creșterea productivității muncii, privindu-le drept criterii de bază ale programelor de dezvoltare a țării. **„Fără a realiza o productivitate a muncii la nivelul țărilor dezvoltate** — sublinia tovarășul Nicolae Ceaușescu — **nu vom putea spune că am depășit stadiul de țară în curs de dezvoltare. Productivitatea muncii nu este o problemă de cursuri, de economie politică generală predată la catedră, ci o problemă de viață — aș spune —, o cerință vitală a însăși afirmării superorității socialismului".**

Elaborat din inițiativa și cu aportul decisiv al tovarășului Nicolae Ceaușescu, Programul privind creșterea mai accentuată a productivității muncii și perfecționarea organizării și normării muncii în perioada 1983—1985 și pînă în 1990 definește, într-o concepție unitară, direcțiile de acțiune pentru atingerea unor ritmuri susținute de creștere a productivității, pe principalele ramuri ale economiei naționale. Astfel, în conformitate cu programul adoptat, Legea planului național unic de dezvoltare economico-socială pe perioada 1986—1990 pentru indicatorii produs social și venit național prevede ritmuri medii anuale diferențiate de 6,4—7,1 la sută și, respectiv, 9,9—10,6 la sută, care sînt puse în directă corespondență cu sporirea eficienței economice. Drept urmare, în aceeași perioadă, în industria republicană ritmul mediu anual de creștere a productivității (calculată pe baza producției-marfă) trebuie să se ridice la 11,2 la sută. Corelarea ritmurilor de creștere a venitului național cu cele ale productivității muncii constituie, așadar, o necesitate economică obiectivă.

În același timp, ritmurile prevăzute pentru indicatorii de mai sus se bazează pe o serie întreagă de alte proporții și corelații de o importanță majoră în realizarea echilibrului economic general. Una dintre acestea, așa cum arătam mai înainte, este tocmai corelația dintre creșterea productivității muncii și a retribuției nominale nete la nivel microeconomic, respectiv retribuția reală la scară macroeconomică. În esență, această corelație constă în necesitatea creșterii în ritmuri mai înalte a productivității muncii comparativ cu ritmurile înregistrate de retribuție. Privită din acest punct de vedere, **corelația productivitate-retribuție se înscrie ca una din cele mai importante legități ale reproducției lărgite.**

După cum se știe, în țara noastră veniturile personalului muncitor au sporit continuu în strînsă legătură cu îndeplinirea planului, cu ridicarea calității producției, cu realizarea indicatorilor privind producția fizică, neficia de o bază tehnico-materială modernă, de o economie puternică în stare să satisfacă cerințele materiale și spirituale, din ce în ce mai mari, ale celor ce muncesc.

Caracterul complex al corelației dintre creșterea productivității muncii și retribuție se manifestă în faptul că ea îmbracă forme concrete la fiecare nivel organizatoric, respectiv întreprindere, ramură, economie națională. La nivelul întreprinderii, respectarea acestei corelații asigură, înainte de toate, reducerea costului pe unitate de produs. Acest lucru este posibil ca urmare a diminuării cheltuielilor cu munca vie și munca materializată datorită sporirii forței productive a muncii. Drept consecință, reducerea costurilor va avea ca efect imediat creșterea volumului beneficiilor și a rentabilității unităților economice. La nivelul întregii economii naționale, creșterea mai rapidă a productivității muncii decît a retribuției declanșează o serie de efecte pozitive, printre care amintim: o mai mare stabilitate a circulației mărfurilor, asigurarea echilibrului dintre cerere și ofertă, dintre veniturile populației și fondul de marfă de pe piață, o mai mare stabilitate a prețurilor și creșterea puterii de cumpărare a banilor. De aceea, nu întîmplător, în urmărirea acestei corelații la nivel macroeconomic cea mai semnificativă din punct de vedere teoretic și practic este evoluția productivității întregii munci sociale și a retribuției reale.

CORELAȚII ESENȚIALE ALE UNEI ECONOMII DINAMICE, EFICIENTE (VIII)

Așadar, pentru a avea o economie echilibrată și sănătoasă, una din cerințele fundamentale care trebuie cu strictețe respectate presupune ca oricărui spor de retribuție să-i corespundă un spor cu mult mai mare de productivitate. Cu alte cuvinte, **sporirea productivității muncii sociale trebuie să reprezinte unica sursă de creștere a retribuției.** În caz contrar, creșterea retribuției nominale nete în absența unei creșteri substanțiale a productivității ar mări în mod nejustificat cantitatea de bani aflată în circulație, fără ca aceștia să aibă o acoperire corespunzătoare în mărfuri.

MARILE RĂSPUNDERI ALE FIECĂRUI COLECTIV DE MUNCĂ. Ce trebuie făcut pentru ca, atît la nivel micro cît și macroeconomic, corelația dintre creșterea productivității muncii și cea a retribuției să fie strict respectată? Desigur, sub aspect teoretic și practic, problema care trebuie rezolvată constă nu numai în a demonstra necesitatea creșterii mai rapide a productivității față de retribuție, ci mai degrabă determinarea unui asemenea raport de devansare a retribuției de către productivitate care să satisfacă în cel mai înalt grad atît interesele societății pentru acumulare, cît și interesele consumului individual, care asigură reproducția normală a forței de muncă și stimularea materială a producătorilor.

Corespunzător multiplelor și importantelor funcții pe care este chemată să le îndeplinească această corelație, precum și cerințelor trecerii țării noastre la un nou tip de dezvoltare, preponderent intensiv, au făcut ca mecanismul economico-financiar să includă principii și modalități noi de perfecționare a raportului productivitate — retribuție. Perfecționările aduse pînă acum pot fi urmărite pe două planuri și anume: pe de o parte, unele măsuri au vizat relația cantitativă dintre retribuție și productivitate, respectiv asigurarea unor condiții favorabile pentru creșterea mai puternică a productivității muncii, pe de altă parte, alte măsuri au urmărit mărirea funcționalității legăturii dintre retribuție și productivitate, în sensul stimulării, cu ajutorul retribuției, a creșterii eficienței muncii sociale. Aplicarea fermă a principiilor autoconducerii și autogestiunii economico-financiare, astfel încît la nici un nivel să nu se poată consuma mai mult decît s-a produs, s-a impus prin: introducerea producției fizice ca indicator de bază al corelației productivitate-retribuție; punerea retribuției în strînsă legătură cu îndeplinirea unor indicatori precum calitatea producției, consumurile normate de materii prime, combustibil și energie, producția netă și marfă, producția pentru export ș.a.; perfecționarea sistemului de normare a muncii și îmbunătățirea structurii retribuției prin creșterea rolului părții variabile împreună cu promovarea principiului neplafonării veniturilor. Aplicarea în practică a acestor măsuri a avut o mare importanță în promovarea și valorificarea celor mai eficiente soluții de întărire a funcționalității corelației productivitate-retribuție, asigurînd în ultimii ani ritmuri superioare primului parametru față de ultimul.

După cum se știe, potrivit hotărîrilor adoptate de Conferința Națională din decembrie, anul acesta va începe majorarea retribuției tuturor categoriilor de oameni ai muncii cu circa 10 la sută. Această sporire a retribuției urmează să se întemeieze în exclusivitate pe creșterea productivității, a eficienței muncii sociale în general. În concepția partidului nostru, corelația dintre muncă, rezultate și retribuire, într-un cuvînt garantarea venitului în funcție de muncă, are în vedere calitatea oamenilor muncii de proprietari, producători și beneficiari direcți. În consecință, formarea resurselor necesare majorării retribuției prevăzute a începe încă din acest an presupune acțiuni ferme de modernizare a producției, de organizare științifică a oricărei activități, de creștere a calității, competitivității și valorii produselor realizate, de prevenire și limitare a risipei resurselor materiale și de muncă. Aceasta înseamnă ca fiecare participant la opera de administrare responsabilă și eficientă a părții din avuția națională ce i s-a încredințat să găsească cele mai adecvate soluții de utilizare integrală a timpului de muncă și a fondurilor fixe la nivelul parametrilor tehnico-economici stabiliți prin plan.

Datorită faptului că normarea muncii este un element esențial pentru aplicarea principiului cointeresării materiale a oamenilor muncii și a retribuirii în raport cu rezultatele obținute, **o atenție deosebită va trebui acordată stabilirii, în continuare, în mod judicios a normelor de producție în concordanță cu dotarea tehnică, formele de organizare a muncii și cu sarcinile de creștere a productivității.** Pentru aceasta normele trebuie să asigure volumul producției planificat, productivitatea muncii programată la nivelul fiecărui loc de muncă. Dacă normele de muncă sînt bine fundamentate se realizează atît o creștere a productivității muncii, cît și posibilitatea ca întreprinderile să se încadreze în volumul de forță de muncă disponibil. În caz contrar, pierderile de productivitate sînt atît de mari încît blochează pînă la urmă posibilitatea corelării acesteia cu retribuțiile, ivindu-se, astfel, numeroase dezechilibre care cu greu mai pot fi remediate. Iată de ce, oricît de bine ar fi planificată activitatea, este necesar ca la nivelul fiecărui loc de muncă să se instituie un sistem riguros de autocontrol prin intermediul căruia să se regleze și să se coordoneze, zi de zi, raportul dintre eforturi și efecte. Tendința de a primi venituri mai mari fără ca acestea să aibă acoperire deplină în creșterea productivității muncii conduce la dereglarea gravă a acestei corelații cu implicații majore, practic asupra tuturor proporțiilor economice.

Conf. dr. Gheorghe POSTELNICU
Universitatea din Cluj-Napoca

Rezultatele economice superioare depind nemijlocit de calitatea metodelor de conducere

Asemenea întregului nostru partid, comuniștii, colectivul de muncă al întreprinderii „Autobuzul" din Capitală au primit cu vie satisfacție și profundă mîndrie patriotică expunerea tovarășului Nicolae Ceaușescu la ședința Comitetului Politic Executiv al C.C. al P.C.R. din 29 aprilie — magistral document programatic privind racordarea actului de conducere la cerințele dezvoltării actuale a societății românești — și au dat o înaltă apreciere conceptelor, orientărilor și indicațiilor de o excepțională valoare teoretică și practică, menite să conducă la perfecționarea continuă și rapidă a activității de conducere în toate domeniile vieții economico-sociale în concordanță cu hotărîrile Congresului al XIII-lea și ale Conferinței Naționale ale partidului.

Am înțeles ca toți comuniștii, ca întregul nostru popor, că **dezbaterea acestui document programatic nu înseamnă numai a-i releva importanța, a-i pune în evidență excepționalele teze și orientări de ordin general, privind atît stadiul actual al dezvoltării economico-sociale a României, cît și cauzele care au generat și anumite deficiențe cu implicații directe asupra înregistrării unui bilanț și mai pozitiv, ci, în egală măsură, a ne examina propria activitate în spiritul acestuia, a trage concluzii concrete și profunde pentru activitatea viitoare.**

Sub conducerea comitetului de partid, comuniștii, oamenii muncii de la „Autobuzul" înregistrează — în momentul dezbaterii acestui important document programatic — un bilanț pe ansamblu bun. Astfel, pe primele 4 luni ale acestui an am realizat o creștere a producției fizice cu 64 autobuze, 134 autoturisme ARO față de aceeași perioadă a anului trecut. Am realizat, de asemenea, o creștere cu 48 milioane lei la producția de export, cu 41 milioane lei la producția netă și 105 milioane lei la producția-marfă vîndută și încasată.

Dar expunerea tovarășului Nicolae Ceaușescu ne cere nu doar să punem în evidență rezultatele pozitive — care sînt firești atunci cînd eforturile comuniștilor, ale tuturor oamenilor muncii sînt bine conduse și organizate —, ci să ne **evaluăm activitatea în raport cu potențialul tehnico-material de care dispunem, cu experiența pe care am acumulat-o și, mai ales, cu cerințele etapei dezvoltării intensiv calitative pe care o străbate în prezent economia românească.** Or, faptul că nu am reușit să realizăm prevederile de plan la producția marfă, cea destinată exportului și la productivitatea muncii, să ne încadrăm în costurile de producție — ceea ce reprezintă în esență principalii indicatori de eficiență — relevă, și în cazul nostru, justețea aprecierilor critice din expunere. Într-adevăr, și **în activitatea noastră s-au manifestat și se manifestă deficiențe în stilul și metodele de conducere atît ale consiliului oamenilor muncii, cît și ale comitetului de partid.**

Apreciem în mod autocritic, în lumina tezelor din expunere, că nu am rezolvat în totalitate unele probleme legate de mai buna organizare a muncii și a producției, de utilizarea rațională a capacităților de producție, de asigurarea tuturor condițiilor tehnice necesare realizării ritmice și integrale a sarcinilor de plan. De asemenea, nu am luat măsuri exigente pentru respectarea întocmai a disciplinei tehnologice și de producție.

Faptul că problemele de conducere și organizare se situează în rîndul cauzelor importante care au generat și generează neîmpliniri se află într-o strînsă corelație și cu metodele noastre de conducere politică. Așa cum subliniază tovarășul Nicolae Ceaușescu, **sistemul de conducere colectivă este viabil și eficient numai în măsura în care se bazează în mod organic pe răspunderea personală a fiecăruia din componenții săi, a tuturor cadrelor de conducere.** Consiliul oamenilor muncii n-a reușit să promoveze mai consecvent creșterea răspunderii personale la fiecare loc de muncă, nu a imprimat factorilor de răspundere din subordine un stil de muncă angajant, revoluționar în conducerea și planificarea muncii, prin aplicarea hotărîtă a principiilor bazate pe autoconducerea muncitorească și autogestiunea economico-financiară, în spiritul sarcinilor și exigențelor formulate de tovarășul Nicolae Ceaușescu.

Toate aceste deficiențe constituie pentru noi, cadrele cu răspunderi din organizația de partid, din consiliul oamenilor muncii, din organizațiile de masă și obștești, tot atîtea subiecte și teme de dezbatere cu toți comuniștii, cu toți oamenii muncii, în spirit critic și autocritic, a cauzelor care au generat neîmpliniri în munca noastră, pentru o evaluare exactă a propriei activități, astfel încît, prin măsurile ce le adoptăm, să situăm întreaga noastră activitate la un nivel superior de calitate și eficiență.

Avînd în vedere rolul activității politico-organizatorice, ideologice și cultural-educative în dezvoltarea social-economică, teză subliniată în mod deosebit în expunerea tovarășului Nicolae Ceaușescu din 29 aprilie a.c., **vom urmări intensificarea și perfecționarea muncii politico-ideologice, a vieții interne de partid, a creșterii și promovării cadrelor, a ridicării permanente a conștiinței revoluționare ale întregului nostru colectiv,** astfel încît îndeplinirea rolului de forță politică conducătoare a tuturor organelor și organizațiilor de partid să se manifeste mai puternic și mai eficient la toate locurile de muncă din întreprinderea noastră. Numai printr-o mai bună organizare a întregii activități de producție, a muncii politico-organizatorice, ideologice și cultural-educative, așa cum ne cere secretarul general al partidului, vom putea transpune în fapte de muncă hotărîrile Congresului al XIII-lea și ale Conferinței Naționale, tezele și orientările desprinse din recenta expunere a tovarășului Nicolae Ceaușescu. Aceasta, pentru noi, cei de la întreprinderea „Autobuzul", înseamnă, în primul rînd, realizarea producției fizice, fabricarea unui număr cît mai mare de autobuze, troleibuze, autoutilitare, la parametri tehnico-calitativi superiori și în condiții de eficiență economică sporită pentru piața externă, obiective pe care ne angajăm în fața partidului să le transpunem nemijlocit în viață.

Obținînd asemenea rezultate, vom exprima prin fapte adeziunea întregului nostru colectiv față de neobosita și pilduitoarea activitate a secretarului nostru general, pusă în slujba prosperității întregului popor, și căruia îi adresăm și cu această ocazie cele mai vii mulțumiri pentru sprijinul neprețuit pe care l-a dat prin îndrumările și analizele profunde referitoare la activitatea colectivului nostru, pentru tot ce a făcut și face ca națiunea noastră socialistă să se înalțe continuu pe noi culmi de civilizație și progres.

Ion NENCIU
secretar al comitetului de partid de la întreprinderea „Autobuzul" — București

Obiective realiste, mobilizatoare în strategia progresului economic al țării

(Urmare din pag. I)

și alți cercetători români, pentru utilizarea conceptului de nivel de dezvoltare economică în cel de-al doilea sens din cele menționate mai înainte.

Mergînd mai departe cu analiza noastră, trebuie spus că însuși conținutul conceptului de nivel de dezvoltare poate fi exprimat prin prisma unor criterii economice diferite, a căror cuantificare presupune grupuri de indicatori ce se deosebesc între ei. Asemenea criterii — care semnifică, de fapt, unghiuri de vedere diferite asupra aceluiași obiect — apar a fi: caracteristicile elementelor componente ale forțelor de producție și ale combinării lor; structura economiei naționale; eficiența utilizării forțelor de producție; tipul reproducției sociale, care oglindește într-un mod complex îmbinarea diferiților factori ai creșterii economice, dinamica și eficiența ei. Fapt este că dacă potențialul economic în sine nu este definitoriu pentru nivelul dezvoltării economice, în schimb utilizarea lui este semnificativă într-un grad înalt în acest sens.

Cele enunțate sînt în deplină consonanță cu analiza multicriterială întreprinsă de partidul nostru. Rezultatele unei asemenea analize științifice referitoare la drumul parcurs de țara noastră în perioada postbelică și la stadiul la care a ajuns ea au fost expuse în mod sintetic de secretarul general al partidului nostru, tovarășul Nicolae Ceaușescu, în Raportul prezentat la Conferința Națională a P.C.R. din decembrie 1987, în care a arătat: **„În deceniile care au trecut de la victoria revoluției de eliberare socială și națională, antifascistă și antiimperialistă și de la proclamarea Republicii, țara noastră a parcurs mai multe etape istorice... România a depășit înapoierea în care se afla datorită politicii claselor exploatatoare și dominației imperialiste, devenind o țară industrial-agrară, cu o industrie modernă, puternică, organizată pe baza celor mai noi cuceriri ale tehnicii și științei contemporane, cu o agricultură socialistă în plin progres, cu o puternică dezvoltare a științei, învățămîntului, culturii, a bunăstării materiale și spirituale a întregului nostru popor".**

În **definirea caracteristicilor proprii țărilor cu nivel mediu de dezvoltare economică** o mare importanță metodologică au aprecierile tovarășului Nicolae Ceaușescu făcute la plenara lărgită a C.C. al P.C.R. din 1—2 iunie 1982. Pe bună dreptate, secretarul general al partidului nostru a subliniat că pentru a caracteriza nivelul de dezvoltare al unei țări nu ne putem limita la un singur indicator, de exemplu, venitul național (sau produsul intern brut) pe locuitor, oricît de important ar fi acesta. **„Trebuie** — sublinia tovarășul Nicolae Ceaușescu — **să avem în vedere dezvoltarea generală, echilibrată, a economiei naționale, a diferitelor ramuri și sectoare — industria, agricultura, transporturile —, precum și dezvoltarea științei, învățămîntului, culturii, factori deosebit de importanți în aprecierea nivelului de dezvoltare al unei țări".**

Evidențierea caracteristicilor tipologice ale țărilor cu nivel mediu de dezvoltare nu se poate realiza printr-o delimitare numai cifrică, prin simplu decupare a țărilor care ocupă locurile de mijloc în seriile statistice. Pentru o calificare științifică a acestui grup și a altora **este nevoie să se îmbine aprecierile calitative cu cuantificările cantitative.** Luînd în considerație un complex de criterii calitative și de indicatori, procedînd la delimitarea de genurile proxime, adică de țările în curs de dezvoltare, pe de o parte, și de țările dezvoltate, pe de altă parte, rezultă că **economiile țărilor cu nivel mediu de dezvoltare se disting prin următoarele trăsături proprii:** structura, de regulă industrial-agrară, capabilă să asigure valorificarea multilaterală și eficientă a resurselor naturale, umane și financiare; reproducția socială este fie mixtă, adică intensiv-extensivă, fie preponderent intensivă; cea mai mare parte a venitului național se produce în industrie; indicatorii calitativi (venitul național sau PIB pe locuitor, fondurile fixe pe locuitor, producții de materii prime și materiale, precum și de energie și de alte produse pe locuitor, nivelul productivității muncii sociale, consumurile productive, materiale și energetice pe unitate de produs sau de venit național, consumurile de bunuri pe locuitor ș.a.), se situează, de regulă, între indicatorii cei mai buni ai grupei superioare a țărilor în curs de dezvoltare și cei mai slabi ai grupei inferioare a țărilor dezvoltate; un grad înalt de mecanizare a proceselor de producție, însoțit de introducerea automatizării, robotizării, cibernetizării lor; existența unui complex științifico-tehnic propriu capabil să valorifice potențialul material și de cadre pentru a asigura inovația științifică și tehnică; capacitatea de a asigura un grad superior de calificare și o structură socioprofesională a forței de muncă în concordanță cu nivelul tehnic al economiei și cu dezvoltarea acesteia; rata acumulării se situează la un nivel considerat necesar pentru a susține dinamismul echilibrat al producției și consumului, al tuturor sferelor reproducției; asigurarea unui nivel de trai material și cultural al locuitorilor țării superior celui din țările în curs de dezvoltare, dar sub cel din țările dezvoltate.

Structura diversificată și potențialul economic permit și, totodată, impun țărilor cu nivel mediu de dezvoltare să participe activ la schimburile economice internaționale, aceasta reflectîndu-se în locurile mai avantajoase ce le ocupă în diviziunea internațională a muncii, ponderea destul de ridicată în unele cazuri a exportului în venitul național, structura pe mărfuri a exportului și importului ș.a. Cu toate că aceste țări valorifică mai bine resursele lor naturale și munca națională decît țările în curs de dezvoltare, totuși economiile naționale ale multora din ele suferă pierderi de pe urma unor schimburi neechivalente cu țările dezvoltate, ceea ce se reflectă în evoluția nefavorabilă a raportului de schimb, sînt împovărate de datorii externe considerabile, sînt destul de sensibile la diverse schimbări și socuri, care au loc în diferite părți componente și zone ale economiei mondiale.

Decalajele care separă țările mediu dezvoltate de cele dezvoltate sînt mai mici decît cele dintre țările sărace și țările bogate și ele reprezintă un factor definitoriu pentru situația lor, împreună cu dezavantajele ce le suferă de pe urma politicilor restrictive, protecționiste și a concurenței impuse de țările dezvoltate, a dominației de tip neocolonialist a capitalului financiar-bancar internațional, a luptei imperialiste pentru acapararea și reimpărțirea sferelor de influență.

Permanența spiritului de răspundere comunistă

Aflate pe masa de lucru a întregului partid, tezele cuprinse în expunerea tovarășului Nicolae Ceaușescu, în pregătirea plenarei C.C. al P.C.R., suscită interesul major al făuritorilor de bunuri materiale și spirituale. Ele stimulează preocuparea pentru perfecționarea activității în toate domeniile, hotărîrea de a incununa munca cu rezultate și mai bune. Este spiritul angajant pe care l-am desprins și din **opiniile cîtorva constructori de pe marile șantiere ale Capitalei.** Oameni care, prin efortul, dăruirea, abnegația și cutezanța lor, conferă o nouă tinerețe Bucureștiului, orașul care se pregătește pentru intîlnirea cu mileniul III în veșminte de strălucitoare frumusețe. Dar să consemnăm aici ideile exprimate de constructori.

Dumitru Alexoaie, secretarul organizației de bază nr. 6, șef de formație mozaicari, brigada 4, Antrepriza de construcții montaj nr. 3: Noi, constructorii din Capitală, am dezbătut pe larg expunerea tovarășului Nicolae Ceaușescu, desprinzînd din ea multe concluzii de ordin practic. Una dintre acestea se referă la **creșterea răspunderii în îndeplinirea sarcinilor de producție**, în munca de zi cu zi. E adevărat că în urma noastră au rămas cartiere, străzi, un oraș nou din temelii. Dar, punînd toate acestea față în față cu exigențele subliniate în expunere, vedem că puteam realiza mai mult. Am întîmpinat și întîmpinăm încă greutăți privind asigurarea cu utilaje de săpat, aprovizionarea cu betoane etc. Sigur că acestora trebuie să le găsim soluții. Biroul organizației noastre de bază a arătat însă, în același timp, comuniștilor, tuturor constructorilor de la punctele de lucru încredințate nouă că nu se mai pot perpetua lipsa de răspundere în organizarea muncii, faptul că unii tovarăși din conducerea brigăzii, cît și maiștri dovedesc superficialitate, nu programează cu rigoarea cuvenită lucrările de pe o zi pe alta. Să ne mai mirăm atunci că această lipsă de răspundere se răzbună în privința indicelui de folosire a timpului de lucru, a productivității muncii?

Față în față cu aceste neajunsuri, relevate și cu prilejul dezbaterii expunerii tovarășului Nicolae Ceaușescu, biroul organizației de bază, împreună cu conducerea brigăzii au trecut la acțiuni decise. Întărirea continuă a disciplinei muncii și tehnologice, prin creșterea răspunderii personale, a fiecăruia, este una din direcțiile de activitate politică și organizatorică pe care o desfășurăm în prezent și nutrim certitudinea că astfel vom obține și rezultate mai bune, la nivelul potențialului uman și tehnic de care dispunem.

Ing. **Dan Săvulescu**, directorul Antreprizei de construcții-montaj nr. 6, București: M-aș opri la una din aprecierile din expunerea tovarășului Nicolae Ceaușescu, și anume la aceea potrivit căreia în diferite sectoare de activitate realizările nu sînt pe măsura potențialului tehnico-material de care țara noastră dispune. Și nici a eforturilor pe care poporul nostru le face. Sînt adevăruri pe care le regăsim și în antrepriza noastră. Căutînd să vedem ce le generează, am ajuns la stilul de muncă și conducere defectuos, la lipsa angajării cu răspunderea necesară în îndeplinirea obligațiilor profesionale, a îndatoririlor de comunist. Eliminarea unor neritmicități în onorarea comenzilor de betoane ori a soluțiilor facile la stări de lucruri care nu se înlătură de la sine presupun, așa cum s-a ajuns la concluzia din dezbaterea din cometitul nostru de partid, **creșterea răspunderii personale și colective, de sus și pînă jos, la formația de lucru.** Întărirea responsabilității la toate nivelurile este cu atît mai necesară cu cît ea condiționează activitatea curentă de producție, de modernizare și perfecționare continuă, domenii în care rezultatele sînt departe să ne satisfacă.

În ridicarea calității muncii de conducere în ansamblu noi am pornit cu mai multă hotărîre, așa cum a indicat secretarul general al partidului, de la îmbunătățirea activității consiliului oamenilor muncii. Sub conducerea comitetului de partid, acesta trebuie să înrădăcineze la fiecare formație de lucru un climat de înaltă responsabilitate, asigurîndu-se folosirea cu randament superior a forței de muncă, a utilajelor, a timpului de producție. Dezbaterile din colectivul nostru ale ideilor cuprinse în expunerea tovarășului Nicolae Ceaușescu au conturat și o altă concluzie de ordin practic: funcțiile cu care am fost investiți — de la director la șef de echipă — e limpede că nu conferă autoritate în mod automat. Responsabilități, da. Responsabilitate înaltă de a ne face pe deplin datoria, în a asigura întocmai îndeplinirea sarcinilor de plan. Responsabilitate în perfecționarea continuă a stilului și metodelor de muncă, în punerea în valoare a uriașei forțe de muncă și creație a constructorilor.

Aurora Dobrescu, secretara comitetului de partid de la Baza de aprovizionare-construcții București: Expunerea tovarășului Nicolae Ceaușescu ne invită pe toți la o evaluare lucidă a propriei munci. Noi, de pildă, la o primă privire, ne-am putea declara mulțumiți că planul valoric de desfacere, „la zi", este îndeplinit. Analizînd însă activitatea de pe poziție comunistă — și nu o putem face decît astfel — vedem limpede că rezultatele nu mulțumesc. Că se cerea mai multă receptivitate și responsabilitate în livrarea sortimentală a materialelor, în folosirea mai rațională a resurselor de care dispunem. Sînt lucruri care depindeau de noi; noi sîntem aceia care sîntem chemați să facem ordine, să ne asumăm răspunderea în realizarea ritmică a tuturor contractelor, operativitatea recepțiilor și livrarea, de asemenea, cu promptitudine a unor materiale cerute de șantiere; prevenirea unor defecțiuni la mijloacele de cintărire C.F. și rutiere, la macarale, motostivuitoare etc.; înlăturarea definitivă a neglijenței în depozitarea unor materiale.

Înlăturarea acestor neajunsuri ne preocupă cu deosebire în prezent. După cum și căutarea modalităților **de perfecționare a activității, a relațiilor noastre cu beneficiarii.** De exemplu: nu înțelegem de ce trebuie să recurgem la credite — pentru care numai în ultima vreme am plătit peste un milion de lei dobînzi — deoarece unii dintre beneficiari nu onorează la timp facturile, blocînd capacitatea noastră de plată? Răspunderea se cere întărită la toate nivelurile, perfecționarea să cuprindă toate domeniile. Este spiritul tezelor cuprinse în expunerea tovarășului Nicolae Ceaușescu.

Ștefan Horvat, secretarul comitetului de partid de la Întreprinderea de utilaj de transport: Expunerea secretarului general al partidului a determinat și în organizațiile de partid din întreprinderea noastră vii dezbateri, evaluarea rezultatelor, poziție intransigentă, partinică față de neajunsuri. Socotesc și eu că unul din motivele pentru care nu peste tot se obțin rezultate pe măsură este lipsa de angajare cu toată răspunderea. Altfel cum se poate explica faptul că mai sînt oameni ai muncii, comuniști, chiar și cadre de conducere care săvîrșesc abateri de la disciplina de producție și de partid? Adică nu-și onorează exemplar îndatoririle de serviciu, tolerează risipa de materiale și carburanți, nu iau măsurile cuvenite care să asigure exploatarea rațională a parcului de mașini și utilaje, nu trag la răspundere pe cei care săvîrșesc abateri. Dezbaterea expunerii secretarului general al partidului ne-a mobilizat la **acțiuni politice mai decise pentru promovarea unui stil de muncă de partid pătruns de spirit revoluționar.** Aceasta o avem în vedere de la pregătirea materialelor pentru adunările generale de partid și pînă la raportul comunist asupra sarcinilor încredințate. Tocmai pentru că unele adunări nu dezbat cu exigență problemele înscrise la ordinea de zi, tocmai pentru că uneori raportul comunist se face formal, mai mult chiar, cadrele de conducere care raportează nu sînt întotdeauna trase la răspundere pe linie de partid pentru lipsurile constatate în exercitarea atribuțiilor pe care le au.

Am înmănuncheat aici doar cîteva opinii. Ale unor oameni care zidesc cu răspundere capitala de azi și de mîine a patriei noastre. Oameni care au aflat în conținutul, în spiritul tezelor tovarășului Nicolae Ceaușescu, teze ce vor fi supuse dezbaterii viitoarei plenare a C.C. al P.C.R., un izvor nesecat de învățăminte, de analiză critică și autocritică a întregii activități, un îndemn pentru acțiuni ferme de continuă perfecționare.

Ilie TANASACHE

11 IUNIE 1948

NIVELUL ACUMULĂRII, AMPLOAREA INVESTIȚIILOR

11 IUNIE 1988

– factori decisivi pentru dezvoltarea proprietății socialiste

„Viața, realitățile au confirmat cu puterea faptelor că numai pe baza proprietății comune a oamenilor muncii, a proprietății de stat și cooperatiste se poate asigura dezvoltarea puternică a forțelor de producție, ridicarea gradului de civilizație, de bunăstare a poporului, înaintarea pe calea socialismului, spre comunism".

NICOLAE CEAUȘESCU

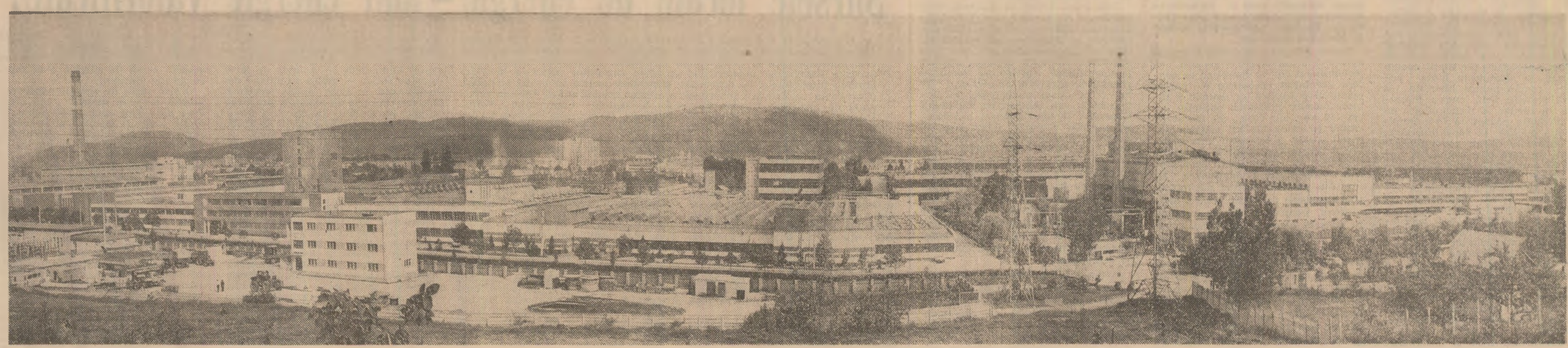

REPARTIZAREA ARMONIOASĂ A FORȚELOR DE PRODUCȚIE PE ANSAMBLUL ȚĂRII

PLATFORMĂ INDUSTRIALĂ. Termen nou, impus de noile realități economice și sociale ale țării. Odinioară — așezări modeste sau localități neinsemnate, astăzi — orașe moderne, aflate în plină dezvoltare, racordate la pulsul unei activități industriale dinamice. Iată, pe scurt definit, destinul socialist al orașelor Bistrița, Zalău, Giurgiu, Tulcea, Vaslui, Botoșani sau Tîrgu Secuiesc, al multor altor localități, care și-au schimbat structural destinul și înfățișarea. Suma lor întregește o operă constructivă de proporții vaste, indiscutabil edificiul economic cel mai impunător : CREAREA INDUSTRIEI NOI, MODERNE ȘI PUTERNICE.

Rezultat nemijlocit al politicii susținute și consecvente de repartizare rațională și dezvoltare armonioasă a forțelor de producție pe întreg teritoriul țării, promovată de partid, de secretarul său general, ÎN PERIOADA CARE A TRECUT DE LA CONGRESUL AL IX-LEA AU FOST ÎNĂLȚATE 180 DE PLATFORME INDUSTRIALE COMPLEXE ȘI MODERNE, cu unități reprezentative, avînd un rol hotărîtor în promovarea progresului tehnic, au fost create sute de mii de noi locuri de muncă, au fost construite apartamente confortabile în cadrul unor impunătoare ansambluri urbanistice.

RAMURA CEA MAI DINAMICĂ – INDUSTRIA CHIMICĂ

Industria chimică și petrochimică românească reprezintă astăzi unul din factorii cei mai dinamici ai creșterii producției industriale, ai introducerii pe scară largă a progresului tehnic și dezvoltării intensive a economiei naționale. Este meritul incontestabil al tovarășului Nicolae Ceaușescu de a fi inițiat o serie de acțiuni pentru dezvoltarea accelerată și modernizarea continuă a acestei ramuri de bază a industriei. Practic, ÎN ANII CONSTRUCȚIEI SOCIALISTE, CHIMIA ȘI PETROCHIMIA AU CUNOSCUT CELE MAI ÎNALTE RITMURI DE DEZVOLTARE DIN ECONOMIA NAȚIONALĂ.

Marile progrese înregistrate în dezvoltarea și modernizarea industriei chimice și petrochimice sînt totodată organic legate de activitatea științifică remarcabilă a tovarășei academician doctor inginer Elena Ceaușescu, savant de largă recunoaștere și prețuire internațională, care a îndrumat nemijlocit elaborarea unor procese tehnologice de înaltă tehnicitate și competitivitate pe plan mondial.

CONSTRUCȚIA DE MAȘINI: CALITATE, MODERNIZARE

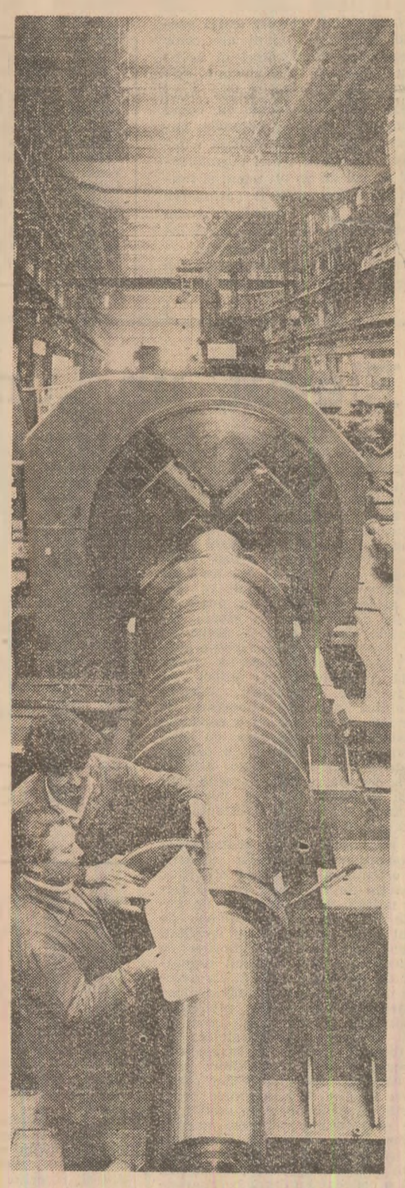

Ca, de altfel, toate marile unități ale industriei construcțiilor de mașini, Întreprinderea de mașini grele din București este angajată cu întregul său potențial uman și tehnic în înfăptuirea programelor speciale și prioritare din economia națională, inițiate și elaborate sub îndrumarea nemijlocită a secretarului general al partidului, tovarășul Nicolae Ceaușescu. Ramură de bază a economiei naționale, construcția de mașini este, practic, prezentă astăzi prin unități reprezentative, înzestrate cu utilaje și instalații moderne, de înaltă tehnicitate, în toate județele țării, sporind forța economică a acestora și impulsionînd, prin tehnologiile, produsele și echipamentele furnizate, amplul proces de modernizare care a cuprins întreaga economie națională.

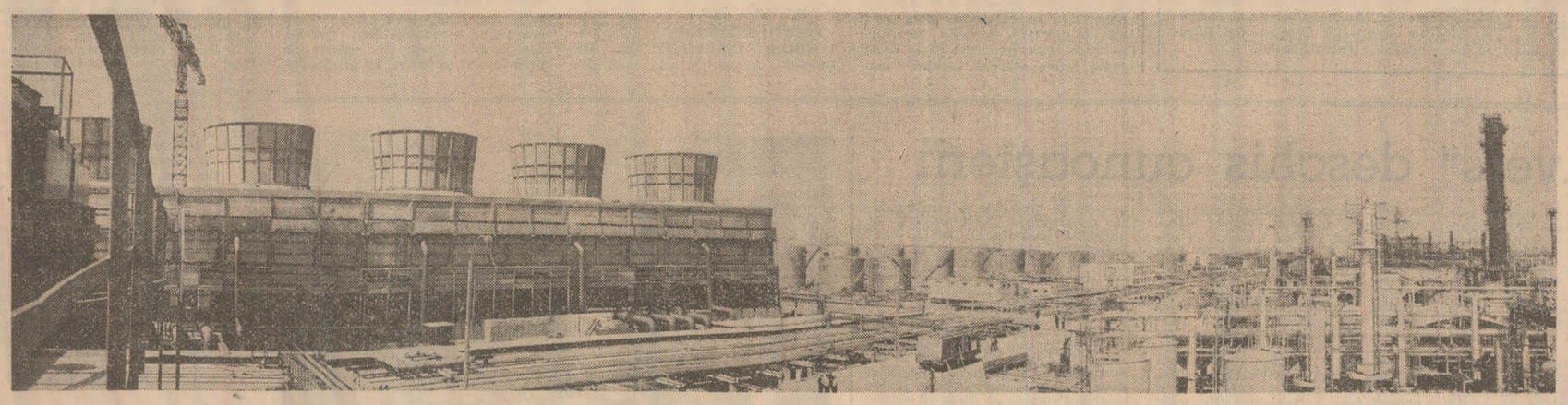

CERINȚE MEREU SPORITE ÎN FAȚA ENERGETICII

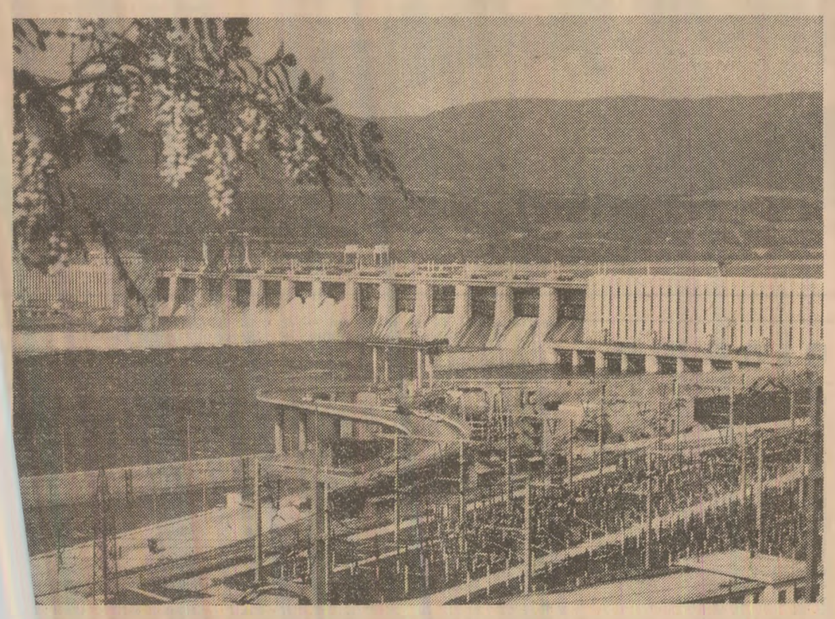

arte integrantă din vastul program inițiat de etarul general al partidului pentru dezvol- a prioritară a bazei energetice a țării, hidro- ala „Porțile de Fier", pe care o prezen- în fotografie, este unul din obiectivele de proporții, realizat integral după proiecte nești, cu utilaje de concepție și fabricație alitate românească.

Amplu prin dimensiuni, complex prin cutezătoarele sale prevederi, programul de investiții energetice, marile hidrocentrale și termocentrale puse în funcțiune în cadrul lui oferă un bilanț semnificativ pentru cuprinzătoarea strategie a dezvoltării vertiginoase a întregii economii naționale.

METALURGIA PE COORDONATELE CREȘTERII INTENSIVE

Pe moderna platformă industrială a marelui Combinat siderurgic de la Galați, furnalul nr. 6, cel mai mare din țară și una dintre cele mai complexe construcții de acest gen pe plan mondial, funcționează la parametrii prevăzuți.

Puterea de azi a economiei românești are ca suport și puternica dezvoltare a industriei metalurgice. Noile vetre de metal ale țării, înălțate și modernizate la Călărași, Reșița, Hunedoara, Călan, Galați au asigurat baza materială atît de necesară dezvoltării celorlalte ramuri industriale. CINCINALUL ACTUAL ESTE DOMINAT DE SARCINI MOBILIZATOARE PENTRU DEZVOLTAREA ÎN RITM SUSTINUT A METALURGIEI, PENTRU RIDICAREA PE UN PLAN SUPERIOR A PROCESULUI DE MODERNIZARE ȘI DEZVOLTARE INTENSIVĂ DIN ACEASTĂ IMPORTANTĂ RAMURĂ A ECONOMIEI NAȚIONALE, proces care a creat cadrul fertil de generalizare a celor mai valoroase inițiative muncitorești și a celor mai noi produse și tehnologii elaborate de cercetarea științifică românească. Ca urmare a crescut considerabil coeficientul de scoatere a metalului, gama mărcilor de oțel aliate și înalt aliate, a celorlalte produse siderurgice — tot mai competitive și solicitate pe plan mondial.

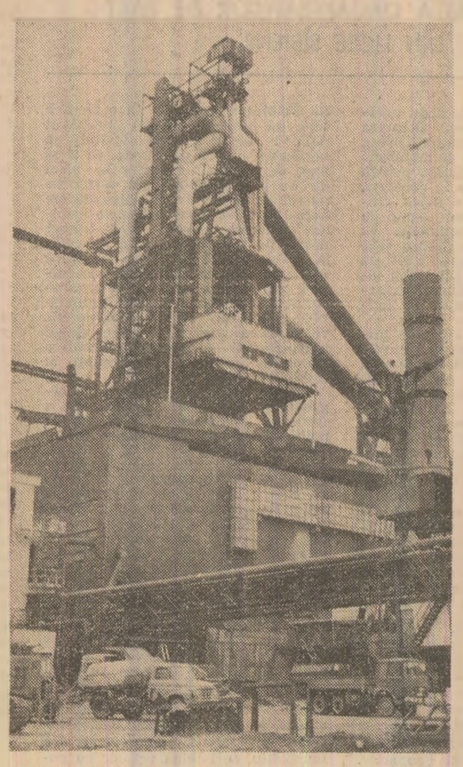

Pagină realizată de
Cristian ANTONESCU

O concepție larg cuprinzătoare, riguros științifică privind revoluția română de la 1848

(Urmare din pag. I)

gumentat astfel necesitatea desființării marii proprietăți funciare, lichidării servituților feudale, emancipării țărănimii — cea mai numeroasă și mai importantă clasă a societății românești a vremii —, realizării unui nou mod de guvernare politică a țării, întăririi armatei naționale astfel încît aceasta să reprezinte garanția apărării și promovării drepturilor suverane ale poporului român. Revoluționarii pașoptiști au subliniat însemnătatea dezvoltării activităților industriale, comerciale, bancare pentru asigurarea viitorului țării. Revoluția pașoptistă a reprezentat, totodată, un moment de afirmare cu o tărie și o amplitudine fără precedent a ideelurilor unității și independenței naționale, a cerinței de emancipare de sub dominația străină, de afirmare de sine stătătoare a națiunii, de desființare a granițelor artificiale dintre cele trei țări române și realizare a statului național unitar și independent; anul 1848 reprezentînd, așa cum subliniază secretarul general al partidului, una dintre paginile cele mai mișcătoare ale marii epopei pe care o alcătuiește lupta poporului român pentru libertate și unitate statală. Prin marea însemnătate a ideilor și principiilor pe care revoluția pașoptistă le-a impus în opinia publică, în conștiința țării, prin legăturile dintre revoluționarii români pe care le-a consolidat pe deasupra fruntariilor existente, prin cristalizarea direcțiilor de acțiune viitoare, revoluția pașoptistă a reprezentat o etapă hotărîtoare în întărirea conștiinței de sine a poporului, în înțelegerea mai profundă a misiunii sale istorice în aceste părți ale bătrînului continent. În acest sens, tovarășul Nicolae Ceaușescu arăta că revoluția pașoptistă **a aprins flacăra spiritului revoluționar, a dezvoltat și mai puternic conștiința de sine a poporului român, convingerea asupra necesității unității naționale în cadrul frontierelor aceluiași stat.**

Larg cuprinzătoarea și aprofundata analiză asupra revoluției române de la 1848 relevă faptul că poporul român, luptînd cu abnegație și eroism mai presus de orice laudă pentru libertatea și unitatea sa națională, a fost animat de spiritul prieteniei și înțelegerii cu alte popoare, al frației și solidarității cu națiunalitățile conlocuitoare. Astfel, în Transilvania, cei mai înaintați revoluționari au militat pentru unirea tuturor locuitorilor acestui străvechi pămînt românesc în lupta pentru scuturarea jugului asupririi sociale și naționale. Sînt relevate astfel prețioasele ginduri și opinii ale celor mai însemnați conducători ai revoluției române în Transilvania (Simion Bărnuțiu, Avram Iancu, Aron Pumnul), care documentau că, voind a se organiza pe baze naționale, potrivit spiritului epocii, românii transilvăneni nu aveau țeluri dușmănoase față de cei de un alt neam și limbă, pe care vremurile îi așezaseră aici, alături de români, ci voiau drepturi egale pentru toți, relații întemeiate pe respect și dreptate.

Relevînd împrejurările înfrîngerii revoluției pașoptiste, secretarul general al partidului a subliniat că factorul principal l-a constituit intervenția brutală a forțelor reacționare externe, a marilor imperii vecine profund ostile emancipării sociale și naționale a poporului român. Înfrîngerea revoluției a aminat cursul evenimentelor, dar nu a putut împiedica poporul român în înfăptuirea idealurilor sale de progres și libertate, de unitate și independență națională. **„Se poate spune că revoluția începută în 1848** — arăta tovarășul Nicolae Ceaușescu — **a continuat să se desfășoare sub diferite forme, găsindu-și expresie în realizarea unirii principatelor, în înfăptuirea reformelor sociale ulterioare, în toate transformările și mișcările revoluționare care au avut loc în țările românești, apoi în România, pînă la revoluția socialistă. Deci, revoluția din 1848 a continuat să fie, într-o formă sau alta, trează. Poporul a ținut sus steagul libertății și independenței naționale pînă la înfăptuirea revoluției socialiste, care a adus adevărata libertate națională și socială pe pămîntul României".**

Marea valoare principială a acestei aprecieri a secretarului general al partidului rezidă în faptul că ea conferă revoluției pașoptiste o amplă perspectivă istorică ca temelie a tuturor marilor înfăptuiri obținute în cei 140 de ani care au trecut de atunci pe calea făuririi statului național unitar, a realizării unei societăți a dreptății și egalității sociale, a libertății și demnității poporului. Din desfășurările revoluționare ale lui 1848, oamenii politici patrioți au tras prețioase concluzii pentru lupta viitoare, pentru asigurarea victoriei în această necurmată bătălie. Una dintre acestea, pregnant evidențiată în opera secretarului general al partidului, o constituie stabilirea unui program clar, realist de acțiune, capabil să asigure antrenarea tuturor forțelor vii ale neamului în eforturile pentru făurirea lui, punerea în valoare a marelui potențial de energie și dăruire revoluționară al poporului, ilustrat cu atîta pregnanță în anul eroic 1848. Procedînd astfel, rezemîndu-se pe largul concurs al întregii națiuni, aceeași bravă generație pașoptistă a reușit să asigure făurirea statului național român modern, prin unirea țărilor-surori, Muntenia și Moldova, iar apoi realizarea unor ample reforme care au așezat pe temelii trainice opera de modernizare și dezvoltare economico-socială a statului. Pe aceeași cale și pe baza aceluiași larg consens popular a fost proclamată independența deplină a României, pecetluită cu grele jertfe de sînge pe cîmpurile de acțiune în războiul din 1877—1878. La șapte decenii de la revoluția pașoptistă, în decembrie 1918, s-a desăvîrșit procesul de făurire a statului național unitar, realizîndu-se astfel „visarea iubită" a atîtor generații, între care generația pașoptistă ocupă un loc fundamental.

„Ceea ce a caracterizat întreaga perioadă de după 1848 — arăta tovarășul Nicolae Ceaușescu — **a fost mersul ascendent al poporului nostru, întărirea forțelor progresiste, revoluționare, care au luat un nou avînt o dată cu dezvoltarea clasei muncitoare, cu înființarea Partidului Social-Democrat al Muncitorilor din România și, apoi, o dată cu înființarea Partidului Comunist Român, în 1921, care a ridicat pe o treaptă superioară întreaga luptă de clasă pentru progres social și libertate națională a întregului popor".**

Este pusă, astfel, în evidență continuitatea de idealuri dintre cei mai înaintați luptători ai generației pașoptiste și mișcarea muncitorească, revoluționară, ai cărei militanți s-au considerat și s-au declarat legatari ai aspirațiilor inscrise pe flamurile revoluției, apreciind că „viitorul '48" va fi al clasei muncitoare. Și, într-adevăr, sub conducerea Partidului Comunist Român, poporul a înlăturat vechile rînduieli intemeiate pe asuprire și inegalitate socială, edificînd cu succes noua orînduire, socialistă. **„Așa s-a putut**, subliniază secretarul general al partidului, **ca, alături de tricolor, care a fost creat în 1848, să apară, după un secol, steagul roșu; înfrățite, ele constituie simbolul unității și hotărîrii poporului nostru de a lupta pentru independență, libertate, pentru socialism și comunism".**

Acum, la aniversarea revoluției pașoptiste, poporul român se înfățișează lumii ca un popor strîns unit în jurul partidului, al secretarului său general, tovarășul Nicolae Ceaușescu: ca un popor liber, singur stăpîn pe soarta sa, făurindu-și de sine stătător prezentul și viitorul: ca un popor care privește cu îndreptățită încredere la anii ce vin, adînc convins că noi și mărețe înfăptuiri se vor adăuga celor de pînă acum, înscriind epoca pe care o străbatem drept cea mai rodnică perioadă din istoria patriei, epoca în care se împlinește înaripatul vis al generației care a pregătit și înfăptuit revoluția pașoptistă: „viitor de aur țara noastră are / și privesc prin secoli a ei înălțare".

BÎRLAD: Manifestări politico-educative

În organizarea consiliului de educație politică și cultură socialistă, în municipiul făuritorilor de rulmenți și de produse electrotehnice se desfășoară un amplu și complex ciclu de manifestări politico-educative și artistice, reunite sub genericul „Zilele culturale ale Bîrladului". Au avut și au loc simpozioane și dezbateri pe teme politice și profesionale, o expoziție republicană de numismatică, întîlniri cu scriitori, concursul interjudețean de creație literară a elevilor „Revista Cireșarilor", expoziții ale artiștilor plastici bîrlădeni, mese rotunde și consfătuiri pe probleme ale introducerii progresului tehnic și modernizării producției, recitaluri de muzică și poezie, spectacole artistice dedicate colectivelor fruntașe din întreprinderi. **(Petru Necula).**

Urbanistică modernă la Brăila — Foto: E. Dichiseanu

O NECESITATE DE MULT SUBLINIATĂ ȘI ÎNCĂ MULT SUBAPRECIATĂ:

Sursele locale de energie – mai energic valorificate!

Gospodărirea judicioasă a resurselor materiale și energetice de care dispune fiecare județ constituie un obiectiv de primă importanță în cadrul autoconducerii și autogestiunii teritoriale, un examen exigent în ce privește înțelegerea îndatoririlor ce revin consiliilor populare în îndeplinirea programelor de dezvoltare economico-socială în profil teritorial. Necesitatea valorificării superioare a acestor resurse a fost din nou subliniată de tovarășul Nicolae Ceaușescu la ședința Comitetului Politic Executiv al C.C. al P.C.R. din 29 aprilie a.c. Între aceste resurse, un loc de seamă îl ocupă energia, indispensabilă producției, dezvoltării și modernizării fiecărei localități. În acest sens, consiliilor populare le revin sarcini importante, îndeosebi pe linia descoperirii și punerii în valoare a resurselor energetice neconvenționale.

Este, adevărat, astăzi nu mai miră pe nimeni pănourile solare instalate pe acoperișurile unor blocuri de locuit, căldura izvoarelor calde este, în multe locuri, pusă la lucru, flacăra obținută din biogaz concurează, cu succes, pe aceea a gazului metan; pe multe mici piruri repezi oamenii au așezat cîte o „morișcă" ce produce lumina electrică, iar paletele eoliene nu mai stîrnesc mirare, căci nici vîntul nu trebuie să bată în zadar.

— Și totuși, apreciază tovarășul Horia Iacob Teiușanu, director în Comitetul pentru Problemele Consiliilor Populare, pe baza unor analize, lucrurile nu au progresat în raport cu necesitățile, cu programele adoptate în fiecare județ. Se manifestă încă multă inerție în realizarea instalațiilor planificate; inițiativele, destul de numeroase ale cetățenilor stîrnesc mult interes, dar nu și la unele consilii populare în vederea generalizării lor. Așa se explică faptul că, în primii doi ani ai actualului cincinal, în multe județe sarcinile de plan privind valorificarea acestor resurse nu au fost îndeplinite în întregime.

SOARELE ESTE MULT MAI GENEROS. Nu sîntem în posesia unor date amănunțite care să prezinte de cîte zile însorite pe an, în medie desigur, beneficiază fiecare județ în parte. Fapt este că printre județele care și-au realizat planul pe primii doi ani ai cincinalului în ceea ce privește valorificarea energiei solare, alături de zone însorite cum sînt Constanța, Galați, municipiul București se află și județul Harghita, cunoscut, nu numai de meteorologi, ca unul dintre județele în care se înregistrează temperaturile cele mai scăzute din țară. De unde se poate trage lesne concluzia că în acest județ razele soarelui, chiar mai zgîrcite, sînt captate cu grijă și puse în slujba nevoilor obștii. În schimb, există multe județe în care dogoarea soarelui se irosește fără nici un folos, în timp ce specialiștii și factorii responsabili din consiliile populare caută umbra birourilor. Numai așa se explică realizările cu totul nesatisfăcătoare ale unor județe, comparativ cu prevederile planului pe anul 1987, în privința valorificării energiei solare, ca de pildă Dîmbovița — 7,6 la sută, Giurgiu — 2,5 la sută, Ialomița — 5,6 la sută, ca să nu mai vorbim de Călărași unde procentul este zero! Prevederile de plan nu au fost îndeplinite din cauza slabei preocupări a consiliilor populare în cauză pentru punerea în funcțiune a unui mare număr de instalații prevăzute. În unele locuri însă nici instalațiile existente nu au funcționat la nivelul prevăzut în proiecte. De ce? Pur și simplu din neglijență. Unii factori din consiliile populare, din unele unități economice și asociații de locatari își închipuie că, o dată montate, aceste instalații vor funcționa veșnic, neîntrerupt. Așa se face că revizuirea, înlocuirea elementelor deteriorate, reparațiile curente nu s-au făcut, ceea ce, cum era de așteptat, a dus la scăderea randamentului instalațiilor solare.

În acest an se prevede, prin plan, realizarea în județe a unei producții de energie electrică prin folosirea captatorilor solari echivalentă cu aproape 38 000 tone combustibil convențional. Aceasta ilustrează nu numai marile rezerve ale valorificării acestei resurse, cît și marile răspunderi ce revin consiliilor populare în această privință.

INERȚII NEJUSTIFICATE ÎN FOLOSIREA INSTALAȚIILOR DE BIOGAZ. Avantajele biogazului sînt bine cunoscute. Unii s-au convins de ele folosindu-l în unitatea unde lucrează sau chiar în gospodăria proprie. S-au făcut — la nivel de țară sau de județ — multe schimburi de experiență, în care datele teoretice au fost însoțite de exemple practice. Sigur, un anume progres s-a înregistrat. Dar el este departe de posibilități, de prevederile din plan.

Cum se explică aceste mari nerealizări ale prevederilor pe care consiliile populare județene înseși și le-au stabilit? Ce motive pot furniza oare consiliile populare ale județelor Argeș, Botoșani, Brăila, Buzău, Caraș-Severin, Constanța, Covasna, Dîmbovița sau Gorj pentru faptul că nu au pus în funcțiune nici una din instalațiile de biogaz prevăzute în plan? Aceste motive se numesc, de fapt, lipsă de preocupare pentru realizarea acestor capacități, socotite minore, tărăgănarea unor lucrări bine stabilite. Așa se explică faptul că există instalații începute de ani de zile și neterminate nici pînă azi, spre exemplu la Tîrgu Jiu și Borșa (Maramureș). Pe de altă parte, nu în toate stațiile de epurare orășenești — surse ideale pentru furnizarea materiei prime necesare producției de biogaz — există și instalații de convertire a acesteia în biogaz, așa cum s-a stabilit. Din cele 189 de stații, în numai 55 se produce biogaz.

Realizări mai mult decît modeste se înregistrează și în domeniul punerii în funcțiune a unor asemenea instalații pentru consumul micilor colectivități — școli, dispensare, grădinițe, cantine, cămine culturale — cît și în gospodăriile individuale de la sate. Față de sarcina stabilită consiliilor populare ca în fiecare comună să funcționeze cel puțin 100 de instalații de biogaz în gospodăriile cetățenilor, s-a ajuns, în trei ani, abia la ceva peste 4 000, în toată țara. Sînt județe — Bistrița-Năsăud, Buzău, Călărași, Cluj, Constanța, Dîmbovița, Dolj, Hunedoara, Maramureș — în care există o slabă preocupare a consiliilor populare pentru punerea în funcțiune a unor asemenea instalații.

SURSE PREȚIOASE LA ÎNDEMÎNA TUTUROR. Ar fi multe de spus despre folosirea, în scopuri energetice, a vîntului. Dar, practic, analiza ar fi lipsită de... subiect. Se pare că atît inițiativa, cît și răspunderile unor factori din consiliile populare pentru realizarea unor instalații care să pună în valoare această sursă de energie s-au dus... pe aripile vîntului.

O altă sursă de energie neconvențională pe care natura ne-o oferă de-a gata sînt apele geotermale. În multe părți ale țării izvoarele țîșnesc fierbinți din adîncurile pămîntului, așteptînd ca omul să se bucure de căldura lor. Ceea ce se și face, cu bune rezultate, în multe stațiuni balneare. Dar apa geotermală este capabilă de mult mai mult. După studii și cercetări de specialitate, s-a conturat un program, din aplicarea căruia, la nivelul anului 1990, va trebui să rezulte o producție de energie echivalînd cu circa 200 000 de tone combustibil convențional. Cît privește realizările, constatăm o situație cel puțin paradoxală: în locuri unde nimeni nu s-ar fi așteptat să le descopere, apele calde au fost găsite, captate și utilizate: în zona hotelului „Flora" din București, în comuna Otopeni din Sectorul agricol Ilfov, unde sînt utilizate la asigurarea apei calde în blocurile de locuințe nou construite. La antipod, acolo unde aceste izvoare sînt de multă vreme cunoscute, în cîmpia de vest a țării, din județul Timiș și pînă în județul Satu Mare, atitudinea gospodarilor localităților respective față de utilizarea acestor izvoare fierbinți este mai mult decît... rece.

O atenție mult mai mare trebuie să se acorde, de asemenea, valorificării energetice a reziduurilor menajere. La București, Iași și Constanța funcționează, cu bune rezultate, stații de incinerare, căldura degajată fiind folosită la încălzirea unor blocuri și cartiere de locuințe. În alte părți, însă, construcția unor asemenea stații trenează nepermis de mult: Galați, Timișoara, Craiova. În același timp, la Brăila, Oradea, Arad, Giurgiu, Baia Mare, Cluj-Napoca și Tîrgu Mureș nici măcar nu s-a început execuția lor; proiectarea și avizarea bat pasul pe loc.

Pentru recuperarea energiei rezultate din procesele industriale, în acest an s-a pornit mai hotărît la fapte. Au fost identificate resurse de energie recuperabile în 60 de localități din țară, însumînd un potențial de peste șase milioane tone combustibil convențional pe an. Acțiunea este abia la început. Dar ea deschide largi perspective, evident, cu condiția ca toți cei implicați — ministere, întreprinderi, consilii populare — să acționeze convergent și eficient pentru valorificarea acestor surse de energie recuperabile în folosul cetățenilor localităților respective.

Se cere consiliilor populare, organismelor lor de specialitate să depășească faza de „teoretizare" și așteptare, transpunînd concret și în cel mai scurt timp prevederile din planuri și programe în realități palpabile. Pentru că, așa cum arăta secretarul general al partidului la Conferința pe țară a președinților consiliilor populare, există numeroase posibilități pentru ca fiecare localitate să dispună de surse proprii de producere a energiei, să fie nu numai un consumator, ci și un producător de energie.

Rodica ȘERBAN

Elevul, un „univers" deschis cunoașterii

Un sistem de învățămînt, se spune pe bună dreptate, este oglinda viitorului. De calitatea procesului de instrucție și educație depinde într-o măsură covîrșitoare asigurarea calității vieții — sub toate aspectele ei: economică, socială, ideologică, morală, culturală etc. Școala devine astfel — a fost întotdeauna — o instituție cu caracter anticipativ. Dar, mai mult ca oricînd, astăzi **instrucția** nu poate fi separată de **educație** în școala românească. Tinerii care se pregătesc acum într-o meserie (și trebuie să o facă pentru felul în care va arăta această profesiune în viitor) nu pot fi doar executanți „docili", care aplică mecanic cunoștințe și deprinderi, ci oameni cu o conștiință înaintată, revoluționară, cu solide convingeri patriotice, cu orizont larg de cunoaștere. Pentru aceasta însă, se cuvine ca între laturile procesului formativ, de care vorbeam, legătura să fie una de substanță, firească și indestructibilă.

Un rol hotărîtor în armonizarea componentelor procesului didactic și în orientarea sa cît mai eficientă, în funcție de condițiile proprii fiecărei unități de învățămînt, de cerințele imediate ale producției, de mediul social specific unei localități sau unei zone, revine factorilor de conducere, în mod deosebit organizației de partid din școală. Ca necesitate de prim ordin se impune însă **viziunea unitară** asupra planurilor de activitate pe perioada unui an școlar, evitarea paralelismelor. Într-o discuție purtată la **Inspectoratul Școlar al județului Sibiu**, prof. Ana Nicolau, inspector școlar general, ne spunea că una dintre preocupările de prim ordin în școlile sibiene este tocmai evitarea paralelismelor între tematicile adunărilor de partid, ale adunărilor oamenilor muncii și ale consiliilor profesorale. „Fără o concepție unitară asupra conducerii procesului instructiv-educativ din fiecare unitate de învățămînt, și fără punerea în practică a acesteia, nu se poate asigura climatul stimulativ absolut necesar desfășurării în cît mai bune condiții a activității didactice în toată complexitatea ei, de la multiplele fațete ale educației patriotice la instruirea tehnologică" — adăuga interlocutoarea noastră. Și o primă concretizare o constituie chiar sălile inspectoratului: într-una dintre ele, sînt expuse pe larg „funcțiile activității de conducere", detaliind aspecte psihopedagogice, de metodică a muncii didactice în cadrul comisiilor și catedrelor sau factorii determinanți ai reușitei școlare. O excelentă impresie face **laboratorul de orientare școlară și profesională**, două încăperi utilate corespunzător cu aparate pentru testarea aptitudinilor elevilor, fișe de examen psihologic, mape necesare investigațiilor etc., în vederea evitării reorientării la înscrierea în treapta întîi de liceu. Testele se fac individual sau în colectiv, fiecare liceu din județ este reprezentat prin micromonografii ale profesiilor respective, ca și prin vitrine de prezentare a produselor realizate, cărți de vizită atrăgătoare.

Dar dovada cea mai bună a asigurării frontului comun de acțiune în educarea elevilor o reprezintă activitatea organizațiilor de partid din cîteva licee sibiene. Ne-am oprit mai întîi la o școală de mare tradiție — tradiție pe care o onorează prin rezultatele de astăzi: **Liceul de matematică-fizică „Gh. Lazăr"**. Personalități de seamă ale culturii românești își leagă numele de acest prestigios liceu: Gh. Lazăr, Octavian Goga, Aurel Vlaicu, Onisifor Ghibu, D.D. Roșca etc. Baza sa materială reprezintă un cadru eficient pentru un învățămînt formativ: cabinete, laboratoare moderne (de fizică, chimie, biologie, un cabinet fonic cu dotare deosebită), o bibliotecă cu peste 45 000 de volume (dintre care unele, unicate). Cei peste 1 300 de elevi care învață acum în liceul sibian se bucură de o asistență didactică de înaltă competență și exigență.

DIN ACTIVITATEA ORGANIZAȚIILOR DE PARTID DIN LICEE SIBIENE

Ancheta noastră s-a oprit în primul rînd la aspecte legate de **eficiența cadrului organizatoric pe care conducerea școlii îl promovează.** Astfel, referitor la stilul de muncă, arăta prof. Ioan Igna, directorul liceului, la începutul fiecărei săptămîni, membrii biroului organizației de bază discută — împreună cu conducerea școlii — despre îndeplinirea sarcinilor în săptămîna precedentă, modul de rezolvare a problemelor curente, evidențiind minusurile și luînd măsuri concrete pentru optimizarea activității educative. În sistemul de muncă al organizației de partid au intrat deja în obișnuință analizele periodice ale înfăptuirii obiectivelor din planul de lucru al catedrelor și mai ales a efectului în instruirea și educarea elevilor, de la tratarea diferențiată a acestora la pregătirea suplimentară a celor cu aptitudini deosebite, în vederea obținerii performanțelor școlare. Nu e întîmplător faptul că 60 la sută din absolvenții de anul trecut au fost admiși în învățămîntul superior. Pentru realizarea unui control concret și pentru înlesnirea cunoașterii trăsăturilor specifice fiecărui colectiv de elevi, fiecare membru al organizației de bază răspunde de o anumită clasă, îndeosebi în privința muncii educative; lunar, el informează biroul de partid asupra eventualelor neajunsuri din viața clasei respective, realizînd astfel o „diagramă educațională" privind stabilitatea manifestărilor comportamentale, progresele în planul pregătirii politice, morale, civice a elevilor, gradul de însușire și aprofundare a cunoștințelor, conținutul diferitelor măsuri educative. Pornind de la asemenea constatări, pentru a realiza cunoașterea reciprocă, pentru a-i sensibiliza pe elevi, pentru a învinge timiditatea unor copii proveniți din alte localități, profesoara Natalia Potolea a organizat la o clasă a IX-a un concurs intitulat „Leagănul natal": elevii au fost invitați să vorbească despre un aspect, ce li se pare definitoriu, referitor la locul lor de baștină. S-a creat astfel nu numai emulație, dar și calea de familiarizare, de apropiere între membrii aceluiași colectiv, pînă atunci destul de izolați unul față de celălalt. Totodată, o formă de evaluare a sensibilității și a nivelului de cultură generală al acestor elevi. Discutarea în cadrul adunării comuniștilor a acestei inițiative a permis valorificarea rezultatelor în sensul îmbunătățirii influenței educative exercitate de profesorii diriginți ai claselor a IX-a și a X-a.

Un stil de muncă dinamic al organizației de partid, promotoare a spiritului revoluționar în **pregătirea politico-ideologică și tehnico-profesională a elevilor** poate fi constatat și la liceele industriale **„Independența" și „7 Noiembrie"**. Sibiul este un centru important al industriei constructoare de mașini și al industriei textile. Cele două unități școlare pregătesc forța de muncă în aceste două ramuri; concretizarea activității comuniștilor constă, așadar, în primul rînd în rezultatele obținute în pregătirea practică, pentru meserie, a elevilor. „Atelierul e sufletul școlii", ține să precizeze prof. Florența Velica, membru al biroului organizației de bază de la liceul „7 Noiembrie". Specializarea în cadrul celor cinci secții, dotate cu mașini similare celor din întreprinderile de confecții și tricotaje din municipiu, se îmbină organic cu policalificarea. Fiecare atelier are plan propriu de producție și este organizat pe principiul autoconducerii. La inițiativa biroului de partid, elevii îndeplinesc prin rotație rolul de ajutor de șef de secție, controlor de calitate, responsabil cu întreținerea utilajelor, pentru a se familiariza astfel și cu aspectele complexe ale muncii lor. Produsele cu „marca atelierului" se bucură de multă apreciere, la fel cum apreciat este și efortul de a crea modele noi. În cadrul adunărilor de partid din acest liceu, un accent deosebit s-a pus pe controlul riguros al realizării predării interdisciplinare și al dozării cunoștințelor. Concluziile au dus la întocmirea unui plan unitar cu responsabilități concrete, tot așa cum o dezbatere privind principiile de evaluare științifică a cunoștințelor și aptitudinilor a reliefat cîteva forme moderne de apreciere cu efect stimulativ.

Printre preocupările de primă însemnătate ale comuniștilor din liceul „Independența", care pregătește muncitori pentru întreprinderea cu același nume, se află, arăta prof. Rodica Taus, secretar al biroului organizației de bază, perfecționarea activității practice a elevilor, desfășurată în cadrul uzinei. Fiecărui membru de partid i-a fost repartizat un anumit colectiv, cu obiective clare, desprinse din particularitățile (de vîrstă, mediu, rezultate la învățătură, frecvență, disciplină) ale acestuia. S-a creat în acest fel acea viziune unitară absolut necesară și un mai sistematic control al desfășurării practicii productive. Periodic — lunar, uneori bilunar — se prezintă o situație amănunțită, pe clase și elevi, responsabilului cu practica productivă pe liceu și conducerii acestuia. De asemenea, periodic au loc întîlniri cu reprezentanți ai conducerii întreprinderii, iar analizele din acest cadru vizează deopotrivă exigențele puse în fața elevilor și felul în care muncitorii pe lîngă care sînt repartizați elevii răspund la solicitările lor. Nimic nu e mai dăunător, spuneau gazdele noastre, decît să privim cu pasivitate unele deficiențe, la adăpostul dictonului „Meseria se fură, nu se învață!" Astăzi, cînd cerințele tot mai înalte ale producției impun o pregătire temeinică, orizont larg de cunoștințe, conștiință înaintată, eforturile cadrelor didactice trebuie intensificate în direcția unei pregătiri tehnologice cît mai adecvate, prin care viitorul absolvent să depășească firesc, cu ușurință, pragul instrucției școlare, să se integreze rapid în procesul productiv.

Costin TUCHILĂ
Ion Onuc NEMEȘ
corespondentul „Scînteii"

Aspect din laboratorul de biologie al Liceului industrial „Unirea" din Tîrgu Mureș — Foto: S. Cristian

tv

20,00 Telejurnal
20,25 În dezbatere: Expunerea tovarășului Nicolae Ceaușescu cu privire la unele probleme ale conducerii activității economico-sociale, ale muncii ideologice și politico-educative, precum și ale situației internaționale ● Proprietatea socialistă, baza creșterii bunăstării generale, competență și responsabilitate în gospodărirea avuției naționale
20,45 Memoria documentelor (color). Cîmpiile libertății românești
21,05 Roman-foileton (color). „Prietenii nu se aleg". Ecranizare a romanului omonim al scriitorului Boris Pavlenko. Producție a Televiziunii sovietice. Premieră pe țară. Cu: Vladimir Ivașov, Andrei Tolubeev, Alexandr Mihailicenko, Alexandr Arjilovski, Victor Tarasov. Regia: Boris Sadurski. Episodul 4
21,50 Telejurnal
22,00 Închiderea programului

cinema

● **În fiecare zi mi-e dor de tine**: SCALA (11 03 72) — 9; 11; 13; 15; 17,15; 19,30, GLORIA (47 46 75) — 9; 11,15; 13,30; 15,45; 18; 20
● **Flăcări pe comori**: EXCELSIOR (63 49 45) — 9; 11,15; 13,30; 15,45; 18; 20, AURORA (35 04 66) — 9; 11; 13; 15; 17,15; 19,30
● **Miss Iugoslavia** — 9; 11; 13; 15, **Iacob** — 17; 19,15: UNION (13 49 04)
● **Duminica în familie**: STUDIO (59 33 15) — 10; 12,15; 15; 17; 19, LIRA (31 71 71) — 9; 11; 13; 15; 17; 19
● **Niște băieți grozavi**: FLOREASCA (33 29 71) — 9; 11; 13; 15; 17; 19
● **Trenul de aur**: MUNCA (21 30 97) — 15; 19
● **Operație riscantă**: LUMINA (14 74 16) — 9; 11; 13,15; 15,30; 17,45; 20
● **Desene animate** — 11; 13. **Îndrăgostiții și cîinele** — 9; 15. **Rezervă la start** — 17; 19: DOINA (16 35 38)
● **Munți în flăcări**: TIMPURI NOI (15 81 10) — 9; 11; 13,15; 15,30; 17,45; 20
● **Egreta de fildeș**: VIITORUL (10 67 40) — 14,30
● **Temerarii de la scara doi** — 9; 11,15; 13,30: **Cronica adolescentei** — 15,45; 18; 20: GRIVIȚA (17 08 58)
● **Incoruptibilul de la etajul XIX**: PACEA (71 30 85) — 9; 11; 13; 15; 17; 19
● **Nu e ușor cu bărbații**: ARTA (21 31 86) — 9; 11; 13; 15; 17,15; 19,30

teatre

● Teatrul Național (14 71 71, Sala mare): **A douăsprezecea noapte** — 18; (sala Amfiteatru): **Un anotimp fără nume** — 18; (sala Atelier): **Pe la ceasul cinci spre seară...** — 18
● Filarmonica „George Enescu" (15 68 75, sala Studio): **Recital de pian Eva Aved** — 17,30; (Ateneul Român): **Concert simfonic. Dirijor: Constantin Bugeanu. Solistă: Ilinca Dumitrescu** — 19
● Opera Română (13 18 37): **Seară de balet modern** — 18
● Teatrul de operetă (13 63 48): **Silvia** — 18
● Teatrul „Lucia Sturdza Bulandra" (sala Schitu Măgureanu, 14 73 46): **Secretul familiei Posket** — 18
● Teatrul Mic (14 70 81): **„Respirări" cu Nichita Stănescu; recital extraordinar Leopoldina Bălănuță** — 18,30
● Teatrul Foarte Mic (14 09 05): **Anonimul venețian** — 19
● Teatrul „Nottara" (59 31 03, sala Magheru): **Scapino** — 18; (sala Studio): **Dansul morții** — 18,30
● Teatrul Giulești (sala Majestic, 14 72 34): **Amadeus** — 18
● Teatrul satiric-muzical „C. Tănase" (15 56 78, grădina Boema): **O seară la Boema** — 19
● Ansamblul artistic „Rapsodia română" (13 13 00): **Cîntă, ciocîrlie** — 18
● Teatrul „Ion Creangă" (50 26 55): **David Copperfield** — 9; **Cenușăreasa** — 18
● Circul București (10 41 95): **Stelele Circului din Moscova** — 19
● Teatrul „Țăndărică" (15 23 77, sala Victoria): **Bu Ali** — 10; 15; (sala Cosmonauților, 11 12 04): **Aventurile lui Micki Sam (prezintă Teatrul de păpuși din Subotica (R.S.F. Iugoslavia)** — 10; 12; 15
● Studioul de teatru I.A.T.C. (15 72 59): **Nu sînt Turnul Eiffel** — 18,30

● REPORTAJE ● NOTE ● INFORMAȚII ●

DIN VIAȚA LOCALITĂȚILOR ȚĂRII

CARIERA PINOASA: *Un nou perimetru al hărniciei minerilor*

Începutul lunii iunie. Începutul unei noi zile de muncă, al unei etape noi, decisive, în deschiderea celui mai tînăr perimetru minier din bazinul Rovinarilor — cariera Pinoasa. Este momentul în care primul excavator cu rotor, urcat la cota 270 metri, a extras și depus pe bandă cele dintîi cupe de masă minieră smulse din coama dealului Pinoasa I.

— Acest fapt — ne spune inginerul Alexandru Ciungulescu, directorul întreprinderii miniere din zonă — are o semnificație deosebită, pentru că el deschide etapa exploatării intensive, cu mijloace de înaltă productivitate, într-o zonă minieră de mare perspectivă. Linia tehnologică pusă în funcțiune astăzi cuprinde în flux un excavator românesc tip 470, un circuit transportor de 5 km și o mașină de haldat. În curînd, va fi conectat la acest circuit și cel de-al doilea excavator cu rotor aflat în prezent în probe tehnologice. Doresc să menționez că, în perimetrul carierei, se află cinci dealuri, care, practic, trebuie mutate. Pentru a cîștiga timp și a asigura continuitate în extracția cărbunelui, am început excavațiile cu asa-zisele „mijloace clasice", deschizînd puncte de lucru pe toate cele cinci coline. Printr-o activitate bine organizată, reușim să ne îndeplinim și să depășim ritmic sarcinile prevăzute la producția de cărbune. Problema prioritară pentru noi a fost și rămîne derularea corespunzătoare a lucrărilor de investiții și crearea liniilor de front pentru primele excavatoare cu rotor. Această cerință solicită competență, inițiativă, o mobilizare deosebită a întregului colectiv. Eforturile de pînă acum s-au concretizat în realizarea în bune condiții a primei capacități de producție, reușind să devansăm punerea ei în funcțiune cu aproape doi ani de zile.

Cum au cîștigat minerii de la Pinoasa această prețioasă bătălie cu timpul? Mai întîi, s-a acționat hotărît pentru asigurarea utilajelor din fluxul tehnologic și montarea într-un timp record a utilajului conducător. Dar a apărut o problemă: cum să urci acest gigant de aproape 2 000 tone pe un teren instabil și accidentat, pînă în vîrful dealului? Tehnologia obișnuită prevedea realizarea traseului de deplasare pe o lungime de peste 2 kilometri și cu o inclinație de 3 la sută, prin excavații și terasări, pînă la cota 270 metri — lucrare la care ar fi fost antrenate zeci de excavatoare mici, buldozere și peste 100 de autobasculante. Aceasta ar fi însemnat mari cheltuieli și, mai ales, timp. Specialiștii din cadrul Întreprinderii miniere Pinoasa au ajuns însă la o soluție pe cît de simplă, pe atît de originală: după analize minuțioase, ei au decis ca excavatorul să fie pus la treabă pentru a urca singur dealul. Elaborîndu-se o nouă tehnologie, s-a stabilit ca utilajul să lucreze pas cu pas, să excaveze din treaptă în treaptă, astfel ca o parte din excavații să fie deversată în spate și folosită la amenajarea treptelor și consolidarea taluzelor. În acest fel, excavatorul și-a croit singur drumul spre frontul de lucru, realizîndu-se cîștigul de timp amintit și o economie la investiții de peste 6 milioane lei.

Așadar, noul perimetru minier de la Pinoasa a intrat în circuitul exploatării cu mijloace moderne, de înalt randament productiv. Un prim efect al acestei valoroase realizări: dublarea volumului zilnic de excavații, sporirea producției de cărbune și crearea condițiilor ca, pînă la sfîrșitul anului, cariera să fie deschisă la o capacitate de peste un milion tone lignit energetic. Conform programelor stabilite, întreprinderea minieră constituită în această zonă își va aduce o contribuție însemnată la asigurarea dinamicii producției de cărbune a Combinatului minier Rovinari în anii următori.

Dumitru PRUNĂ
corespondentul „Scînteii"

BRAȘOV: In funcțiune, o nouă microhidrocentrală

Pe rîul Tărlung a fost dată în exploatare cea de-a doua microhidrocentrală. Ea are 3 grupuri cu o putere de 0,8 MW fiecare. Tot pe Tărlung se mai află în lucru alte două microhidrocentrale cu o putere de 1,2 MW fiecare. Prima din ele urmează să fie pusă în funcțiune încă în acest an. În execuție se mai află alte 3 microhidrocentrale pe rîul Turcu, în zona comunei Bran, cu o putere de 2,7 MW. Toate trei urmează să fie conectate la sistemul național în cursul acestui an. **(Nicolae Mocanu).**

BOTOȘANI: Documentar „Pe urmele lui Eminescu"

Un grup de botoșăneni a început o expediție de documentare intitulată „Pe urmele lui Mihai Eminescu". Traseul expediției se desfășoară pe itinerarele urmate de Eminescu în peregrinările sale pe plaiurile românești. Pornită de la Botoșani, expediția a poposit în localitățile Suceava, Rădăuți, Putna, Vatra Dornei, Bistrița, Cluj-Napoca, Tîrgu Mureș, Sibiu, Blaj, Alba Iulia, Oradea, Arad, Lipova, Lugoj, Timișoara, Buziaș, Oravița, Drobeta-Turnu Severin, Florești, Giurgiu, București, Ploiești, Predeal, Brașov, Cernavodă, Constanța, Brăila, Galați, Vaslui, Iași, Pașcani, Roman. Timp de trei săptămîni, membrii acestui grup, din care fac parte tineri muncitori, activiști culturali, muzeografi, tineri scriitori, un fotoreporter și un operator cinematografic, vor surprinde imagini și vor face consemnări pentru un jurnal de călătorie. **(Eugen Hrușcă).**

BUZĂU: Cabinet județean de orientare școlară și profesională

Din inițiativa secției de propagandă a comitetului județean de partid și a inspectoratului școlar județean, la liceul pedagogic „Spiru C. Haret" din municipiul Buzău a fost înființat un cabinet județean de orientare școlară și profesională a elevilor. Dispunînd de un spațiu adecvat și de un bogat material informativ (cărți, reviste, chestionare pe cicluri școlare, bibliografii pentru orele de dirigenție și lectoratele cu părinții, monografii și ghiduri profesionale, diapozitive, diagrame privind integrarea absolvenților), cabinetul se bucură de un larg interes din partea elevilor și părinților, constituind în același timp o verigă importantă între comisia județeană de orientare școlară și profesională și comisiile din școli și licee. Pe baza unei programări judicios întocmite în cadrul cabinetului, profesori și specialiști din unitățile economice buzoiene, care patronează licee și școli profesionale, acordă consultații în grup și individuale, asigurînd o bună orientare a elevilor în raport de nivelul lor de pregătire, de aptitudini, preferințe și în consens cu cerințele economiei județului. **(Stelian Chiper).**

MUREȘ: Alte 1 500 de apartamente pentru oamenii muncii

Lucrătorii Trustului antreprizei generale de construcții-montaj Mureș — unitate care, în cincinalul precedent, a înălțat și dat în folosință în orașele și satele județului nu mai puțin de 15 000 apartamente — raportează un nou fapt de muncă. Datorită organizării judicioase a muncii pe fiecare șantier, utilizării pe scară largă a unor materiale de construcții locale și folosirii raționale a energiei și combustibilului, ei au ridicat la 400 numărul apartamentelor construite și date în folosință în acest an. În prezent, se depun eforturi susținute pentru finalizarea înainte de termen a altor 1 500 de apartamente, majoritatea fiind în stadii avansate de execuție. **(Gheorghe Giurgiu).**

Contractele economice – încheiate la timp!

(Urmare din pag. I)

rului revenindu-i obligația ca în 10 zile să o confirme sau, dacă are propuneri diferite, să emită proiectul de contract și să-l trimită partenerului. În oricare situație, beneficiarul are datoria ca în cel mult 5 zile de la primirea proiectului de contract să-l semneze și să-l restituie.

Ce se întîmplă însă în situația în care beneficiarul are unele **obiecțiuni** la clauzele propuse de furnizor? Noua reglementare prevede **obligația acestuia de a-și justifica punctul de vedere sub aspect tehnic, economic și legal** și să comunice aceasta unității furnizoare o dată cu retrimiterea contractului. Unitatea furnizoare, la rîndul său, după ce ia cunoștință de punctul de vedere al unității beneficiare, îl poate accepta sau poate propune **concilierea**, care trebuie efectuată în cel mult 5 zile, dacă sînt în aceeași localitate și de 10 zile dacă sînt din localități diferite, de către persoane anume împuternicite de către cele două părți, la sediul furnizorului și la convocarea acestuia.

Firește, obiecțiunile rămase neconciliate sînt **analizate și soluționate ierarhic de forurile de resort**: centrala care are în subordine sau în componență părțile contractante; ministerul sau alt organ central care are în subordine directă una din părțile contractante, precum și în cazul în care părțile contractante aparțin de centrale diferite, subordonate aceluiași minister sau organ central; ministerele, alte organe centrale și locale în cazul în care părțile sînt în subordinea unor organe diferite. Important este că, avîndu-se în vedere cerința prioritară a realizării sarcinilor la export, la soluționarea neînțelegerilor ivite la contractele economice interne pentru realizarea operațiilor de comerț exterior participă și Ministerul Comerțului Exterior și Cooperării Economice Internaționale.

În fine, ultimul organ la care se apelează în cazul în care neînțelegerile nu se pot rezolva la nivelurile arătate, este Ministerul Aprovizionării Tehnico-Materiale și Controlului Gospodăririi Fondurilor Fixe. Pentru asemenea concilieri la diferite niveluri ierarhice, H.C.M. nr. 77/1988 stabilește termene foarte strinse. Important este că hotărîrea dată în rezolvarea neînțelegerilor ivite cu prilejul încheierii contractului face parte din contract **de la data cînd acesta a fost încheiat**, iar în cazul în care și în aceste condiții se refuză contractarea, hotărîrea respectivă ține loc de contract pînă la perfectarea acestuia de către părți.

Actul normativ care face obiectul prezentării de față reiterează **principiul obligativității repartiției**, precizînd că părțile nu pot face obiecții la contract referitor la elementele prevăzute în repartiție și deci acestea nu pot face obiectul soluționării neînțelegerilor precontractuale. În această privință, orice probleme legate de elementele prevăzute în repartiție vor fi soluționate de către coordonatorii de balanță împreună cu centralele titulare de plan și, după caz, cu organul care are în subordine partea ce solicită rezolvarea. Ceea ce se cuvine reținut este că nici coordonatorul de balanță nu are drepturi nelimitate, acestuia revenindu-i obligația de a nu modifica specificația sortimentală întocmită la fundamentarea necesarului de către beneficiar decît cu acordul prealabil al acestuia.

Subliniind faptul că prevederile acestei hotărîri se aplică, în mod corespunzător, și pentru adaptarea, actualizarea și modificarea contractului prin acordul părților, trebuie arătat că neîncheierea contractelor economice la termenul și în condițiile prevăzute de dispozițiile legale în vigoare atrage răspunderea unității în culpă pentru pagubele aduse astfel celeilalte unități; după cum încălcarea dispozițiilor legale privind activitatea de încheiere a contractelor economice și de soluționare a neînțelegerilor la contracte sau a problemelor legate de elemente din repartiții atrage răspunderea disciplinară, contravențională, materială, civilă și penală a persoanelor vinovate, potrivit legii.

Fără a intra în alte detalii și prevederi, în concluzie se poate aprecia că în ansamblu prin Hotărîrea Consiliului de Miniștri nr. 77/1988 se creează premisele normative ale **introducerii unei discipline ferme în legătură cu perfectarea contractelor economice**, fiind clar precizate atribuțiile și răspunderile — legate de această activitate — ce revin atît unităților, cît și forurilor de resort. Stabilirea unor termene-limită pentru etapele de soluționare a neînțelegerilor precontractuale reprezintă designul un factor important, fiind necesară respectarea lor cu strictețe: dar aceasta nu înseamnă că va fi admisă soluționarea formală a problemelor care se ridică, atît părțile contractante, cît și forurile de resort avînd obligația de a da rezolvări temeinice, de esență, pînă la capăt, astfel încît clauzele contractuale perfectate să fie limpezi, să aibă condiții reale pentru a fi respectate și aplicate.

Cronica zilei

Cu prilejul Zilei naționale a Regatului Unit al Marii Britanii și Irlandei de Nord, miercuri a avut loc în Capitală o manifestare culturală organizată de Institutul român pentru relațiile culturale cu străinătatea și Asociația de prietenie România—Marea Britanie, în cadrul căreia au fost prezentate impresii de călătorie din această țară și a fost vizionat un film documentar.

A fost prezent Hugh J. Arbuthnott, ambasadorul Marii Britanii la București.

(Agerpres)

vremea

Institutul de meteorologie și hidrologie comunică timpul probabil pentru intervalul 9 iunie, ora 20 — 12 iunie, ora 20. În țară: Vremea va fi caldă, cu cerul variabil, mai mult noros în cursul după-amiezelor. Vor cădea ploi locale, mai ales sub formă de aversa, însoțite și de descărcări electrice în majoritatea regiunilor, mai frecvent în zonele de deal și de munte. Cantitățile de apă vor depăși, izolat, 15 litri pe metru pătrat în 24 de ore. Izolat, va cădea grindină. Vîntul va sufla slab pînă la moderat. Temperaturile minime, nocturne, vor fi cuprinse între 10 și 20 de grade, iar cele maxime, diurne, între 22 și 32 de grade. **În București:** Vremea va fi caldă. Cerul variabil, cu înnorări mai accentuate după-amiaza, cînd, trecător, condițiile atmosferice vor favoriza ploi de scurtă durată. Vîntul slab pînă la moderat. Temperaturi minime, nocturne, 17 la 19 grade, iar cele maxime, diurne, între 28 și 32 de grade.

Administrația de Stat Loto-Pronosport informează:

La sfîrșitul săptămînii, duminică, 12 iunie, Administrația de Stat Loto-Pronosport organizează o nouă TRAGERE EXCEPȚIONALĂ LOTO. Se reamintește că, la acest gen de tragere, se extrag 66 de numere în cadrul a 7 extrageri, cuprinse în două faze. Extragerile sînt grupate cîte două sau cîte trei, ceea ce înseamnă că se poate cîștiga și cu 3 numere din 18 sau, respectiv, 24 extrase. Se atribuie și de data aceasta numeroase cîștiguri, constînd în autoturisme „Dacia 1300", excursii peste hotare și însemnate sume de bani, de valori fixe și variabile. ULTIMA ZI pînă cînd se pot procura bilete cu numerele favorite este SÎMBĂTĂ, 11 IUNIE.

Furaje cît mai multe, de bună calitate!

(Urmare din pag. I)

tru cele 900 de taurine și 3 500 de oi pe care le avem — precizează președintele C.A.P. Pentru a asigura masă-verde pînă în iarnă și a nu consuma furajele din stoc, punem în cultură dublă cîte 150—200 hectare de porumb pe care animalele îl pășunează pînă toamna tîrziu. Vreau să precizez că tot sistemul nostru de producere a furajelor se bazează pe folosirea eficientă a irigațiilor. **Fără apa pe care o administrăm în cantitățile cerute după fiecare coasă nu ar fi posibil să realizăm nici jumătate din producțiile de furaje pe care le obținem în mod constant".**

Pentru condițiile unităților din incinte indiguite sînt de real folos experiența, preocupările și opiniile aflate la I.A.S Pietroiu. „Deținem 5 000 de taurine la îngrășat și 15 000 de oi, pentru care avem repartizate doar 500 ha, prea puțin pentru a asigura de pe această suprafață necesarul de furaje pentru întregul efectiv de animale — ne relatează ing. Ștefan Poienaru, directorul întreprinderii. De aceea ne-am pus problema intensivizării producției de furaje, adică să găsim acea combinație de plante de nutreț cultivate în succesiune care dă maximum de unități nutritive la unitatea de suprafață. Bunăoară, combinația orz recoltat pentru fulgi sau plantă întreagă, după care urmează porumb siloz asigură la hectar peste 15 mii de unități nutritive. La culturile perene pentru furaje însă, cum este lucerna, care deține ponderea din suprafața destinată bazei furajere (peste 60 la sută), nu poți să faci asemenea combinații și maximum de unități nutritive rămîne la circa 10—11 mii la hectar. De aceea, pentru noi este esențial să sporim substanțial producția la plantele anuale de nutreț pentru a compensa deficitul de unități nutritive pe care-l înregistrăm".

Faptul că în această întreprindere **terenurile destinate bazei furajere sînt fertilizate cu prioritate cu îngrășăminte organice, cîte 80 de tone la hectar, că și aici terenurile cele mai bune sînt repartizate producerii furajelor, iar udările se fac de cîte ori este nevoie** a dus la obținerea unor producții bune și constante: în medie la hectar, 150 tone sfeclă furajeră, 50—60 tone de lucernă masă-verde și 60 tone masă-verde la pășunea cultivată. Trebuie să facem însă o precizare: aceste producții obținute la plantele de nutreț cultivate în ogor propriu, la care se adaugă culturile duble și furajele grosiere, chiar dacă asigură necesarul de furaje sub aspect cantitativ, ele nu răspund cerințelor de calitate privind furajarea științifică, furajare care impune să se asigure un anume număr de unități nutritive în rația zilnică a fiecărui animal, pentru a se obține cel puțin producțiile planificate. Dar asupra acestei chestiuni vom reveni.

În județul Călărași există însă **multe unități care intră an de an în iarnă cu mari deficite de nutreturi.** Una dintre aceste unități este și C.A.P. din comuna Vlad Țepeș. Anul trecut, la intrarea în iarnă, în parcul de furaje erau mai puțin, decît strictul necesar, 164 tone fîn, 1 200 tone suculente și 450 tone furaje grosiere, ceea ce a creat mari dificultăți pentru întreținerea animalelor pînă la noua recoltă de masă-verde. Dacă vom arăta producțiile realizate anul trecut la plantele de nutreț — în medie la hectar, 33 tone lucernă masă-verde, 15 tone iarbă de Sudan, 30 tone porumb masă-verde, 15 tone borceag și 30 tone (!?!) sfeclă furajeră — avem și explicația deficitului mare de furaje din această unitate. **Producțiile la plantele de nutreț nu sînt nici măcar la jumătatea celor planificate și aceasta deoarece aici se mai repartizează terenuri cu fertilitate scăzută pentru producerea furajelor, anul trecut nu s-a administrat nici un kilogram de îngrășăminte chimice sau organice pe terenurile destinate bazei furajere, s-au aplicat doar două udări la lucernă** în loc de 4—5, iar restul plantelor de nutreț, din cauza lipsei de motorină și de energie, nu au fost udate niciodată. La aceste cauze trebuie adăugată de fapt principala: lipsa de răspundere a consiliului de conducere în general și a cadrelor cărora le revenea sarcina expresă a producerii furajelor, în special.

Cu mici diferențieri în ce privește amploarea lor, **aceste cauze se regăsesc în toate unitățile care înregistrează an de an producții scăzute de furaje**, care le ajung, cum se spune, să trăiască de azi pe mîine. Toate acestea evidențiază existența unor serioase neajunsuri în modul de organizare a activității de producere a furajelor și în ce privește respectarea tehnologiilor la culturile furajere. Este tocmai ceea ce explică nivelul scăzut de unități nutritive realizate la hectar, care a oscilat de la 4 697 U.N. în anul 1982 la 5 463 U.N. în anul trecut, în medie pe județ. Iată de ce această stare de lucruri necorespunzătoare a constituit obiectul unei analize ample, responsabile, efectuată de comitetul județean de partid, care a întreprins măsuri concrete ca în acest an să aibă loc o îmbunătățire radicală în activitatea de producere a furajelor. Notăm în acest sens măsurile luate pentru îmbunătățirea structurii plantelor de nutreț cultivate, producerea semințelor de plante furajere pe plan local, aplicarea fermă a tehnologiilor recomandate de specialiști, producerea, într-o măsură mai mare, a tinului vitaminos de lucernă, extinderea culturilor de rădăcinoase care asigură producții mari la hectar și a meiului în cultură dublă pentru producerea unor cantități suplimentare de fîn. Toate aceste măsuri însă, de ordin tehnic și organizatoric, nu pot conduce la creșterea imediată a producției decît pe fondul creșterii răspunderii și a schimbării radicale a concepției privind organizarea producerii furajelor.

Materializarea acestui program de măsuri se află în plină desfășurare. Tocmai pentru a se ajunge la rezultatele scontate privind creșterea substanțială a producției de furaje, considerăm util să aducem în discuție și unele aspecte care constituie în momentul de față o frînă în realizarea acestui obiectiv major. Chiar **prin planul de producție se prevede ca sursă principală pentru realizarea furajelor suculente — silozul — porumbul însămînțat în cultura a doua.** Calculul hîrtiei este corect. Porumbul în cultură dublă poate constitui sursa pentru un siloz de cea mai bună calitate. Cu condiția ca întreaga suprafață să fie semănată cît mai repede după premergătoarele timpurii, să se aplice udări după necesitate, ca de altfel și îngrășăminte organice și chimice, tot după necesitate, toate acestea condiționînd ajungerea plantelor în faza de formare a știuleților de lapte ceară. Acesta este, cum spuneam, calculul hîrtiei. În realitate, datorită mai multor cauze de natură subiectivă, dar și obiectivă, lucrurile se prezintă cu totul altfel. Ce cultură are prioritate la semănat: porumbul în cultură dublă pentru boabe sau cel pentru siloz? „Din păcate — ne spune medicul veterinar Gheorghe Mihai, director cu producția zootehnică la direcția agricolă județeană — nu este așa cum doresc zootehniștii, cum de altfel prevede și legea planului de producție. Primele suprafețe din culturile duble, după premergătoare timpurii, sînt semănate cu porumb boabe, legume și mai recent și cu fasole, soia și floarea-soarelui. Numai la porumb boabe și legume planul de culturi duble este de 56 mii de hectare, iar noi avem premergătoare timpurii doar 35 000 hectare cîte sînt cultivate cu orz. Automat, porumbul pentru siloz în cultură dublă este semănat, în aceste condiții, după data de 10 iulie, pe terenurile eliberate de grîu. Evident, rămîne prea puțin timp ca plantele să ajungă la maturitatea pentru insilozare. Ca atare, producția este mică, iar dacă lași lanurile pînă toamna tîrziu pentru a forța creșterea „în greutate" riști să le prindă bruma și să pierzi toată recolta. An de an această experiență se repetă cu o unică consecință: în loc să se facă un siloz de calitate, sursa principală pentru „siloz" devin cocenii uscați, care, preparați cu apă și sare, au o valoare nutritivă foarte mică. Ca să hrănești un animal cu asemenea siloz și să-i asiguri cele 8—10 unități nutritive, care constituie minimum pentru rația zilnică, înseamnă ca animalul respectiv să consume pe zi 300—400 kg din asemenea siloz, mai mult uneori decît greutatea proprie. Rezultă deci, ca o cerință impusă de practica de pînă acum, necesitatea corelării indicatorilor de plan privind cultura dublă de porumb boabe, legume și alte plante, cu suprafața ce trebuie s-o punem cu porumb pentru siloz în cultură dublă, cu atît mai mult cu cît prin plan aceasta este singura sursă de a realiza o categorie foarte importantă de furaje — suculentele — nu din cocenii, care au un aport foarte mic la creșterea producției zootehnice, ci din porumb plantă întreagă cu știuleți în faza de lapte ceară".

Nu mai puțin importante sînt și alte cauze, o pondere însemnată revenind lipsei apei pentru irigații și neadministrării unor cantități mai mari de îngrășăminte organice la plantele de nutreț, cauze care duc, de asemenea, la rezultate slabe în ceea ce privește producția de furaje atît în ogor propriu, cît și din culturi duble.

CHIAR LA NIVELURI MAXIME DE PRODUCȚIE — CONDIȚII MINIME DE FURAJARE?

S-a conturat deci limpede ideea subliniată într-un fel sau altul de toți interlocutorii, care corespunde întru totul realității, că nivelul producției de furaje la toate categoriile, realizat în momentul de față, este cu mult sub posibilități și cu foarte mult sub nivelul cerințelor. Să calculăm însă la ce nivel de producție de furaje se poate ajunge pe un sol dintre cele mai fertile, de factura celui mai bun din județul Călărași, practicînd și o agrotehnică corespunzătoare. Ajungem la concluzia că **nivelul maxim posibil** — cu tehnologiile cunoscute și celelalte condiții asigurate la nivel optim — este de exemplu 70—75 tone masă-verde de lucernă, 200 tone sfeclă furajeră, 65—70 tone de porumb siloz și 60—70 tone de masă-verde pe pășunile cultivate. Experiența, practica, calculul teoretic demonstrează că aceste producții pot fi socotite de un nivel foarte bun. Realizarea lor echivalează cu obținerea la hectar a maximului posibil — 10 500—11 000 — de unități nutritive. Problema este: asigură aceste producții maxime furajarea rațională a întregului efectiv existent de taurine și ovine, pentru realizarea unor producții de lapte, carne și lînă la nivelul maxim al fiecărei specii și rase, la potențialul lor biologic? Iată la ce concluzie au ajuns specialiștii Trustului I.A.S. Călărași, punînd în balanță efectivele existente, suprafața destinată prin plan producerii furajelor în ogor propriu și producțiile planificate de lapte, carne și lînă.

Cele 20 de întreprinderi ale Trustului I.A.S. Călărași vor deține la sfîrșitul anului 58 000 de taurine și 190 000 de ovine. Pentru producerea furajelor în ogor propriu au fost repartizate prin plan 8 500 hectare, la care se adaugă plantele de nutreț ce se vor însămînța în cultură dublă după cerealele păioase și furajele din producția secundară — paie, coceni, vreji etc. Calculul este simplu. Pe un hectar destinat producerii furajelor în ogor propriu trebuie să fie crescute 7 U.V.M., sau altfel spus, pentru o taurină adultă revine 0,14 hectare de teren. Să mergem mai departe, pentru a vedea cît trebuie să producă acest hectar, încît să se asigure necesarul de furaje corespunzător încărcăturii de animale și, ce-i mai important, pentru realizarea producțiilor planificate, care în acest an sînt de 3 700 litri de lapte pe o vacă furajată, 600 grame spor mediu de creștere în greutate pe zi pentru taurinele la îngrășat și 6,1 kg lînă, în medie, de la fiecare oaie. Luînd în considerație o valoare moderată a rației zilnice, de numai 10 unități nutritive, rezultă că, pe an, o unitate vită mare are nevoie de minimum 3 600 de unități nutritive. Aceasta înseamnă că la încărcătura de 7 U.V.M., pe un hectar trebuie să se obțină peste 25 000 de unități nutritive, pentru a se asigura hrana acestor animale corespunzător realizării unor producții moderate. Or, chiar în condițiile realizării unor producții de furaje la nivelul maxim posibil cu tehnologiile actuale — pe un hectar cultivat cu plante de nutreț în ogor propriu se pot obține cel mult 11 000 de unități nutritive. La acestea, dacă adăugăm aportul în unități nutritive pe seama furajelor din cultura dublă și din producția secundară, calculat la 7 000 U.N. la hectar — de asemenea la un nivel maxim de producție — se ajunge la un total de 18 000 U.N. ce se pot obține pe un hectar. Rămîn deci 7 000 de unități nutritive pentru care nu există nici o sursă de acoperire.

Aceasta deci în condițiile în care s-ar realiza producțiile amintite la plantele de nutreț. Dar, după cum am văzut, asemenea producții mari datorită unor cauze subiective, dar și obiective, nu se realizează decît pe alocuri și pe suprafețe foarte mici.

Într-un articol viitor vom prezenta opinii ale unor specialiști și cadre de conducere din agricultura județului în legătură cu aceste aspecte, dar și cu alte probleme de care depinde asigurarea întregului necesar de furaje.

ACTUALITATEA SPORTIVĂ

Ieri, în etapa a XXXI-a la fotbal

Rezultate normale, clasamentul rămîne neschimbat

În ediția nr. 70 a campionatului național de fotbal, divizionarele „A" au parcurs 31 de etape; au mai rămas deci încă trei și, la 22 iunie, vom cunoaște toate răspunsurile pe care publicul le așteaptă cu un interes tot mai mare de cîtva timp încoace. Etapa de ieri (dominată de derbiul derbiurilor: Steaua — Dinamo) a fost deosebit de agitată, dar scorurile finale au fost normale, adică cele presupuse dinainte de mulți iubitori ai fotbalului. Dar iată rezultatele...

Steaua — Dinamo 3—3 (1—1). Meciul pentru titlul de campioană încheindu-se nedecis, Steaua se află în continuare în avantaj, făcînd astfel încă un pas spre o nouă cunună de lauri. Tot nedecis (0—0) se încheiase și partida din tur, dar de data aceasta jocul a fost evident superior celui de atunci, jucătorii roșii și cei dinamoviști întrecîndu-se în a crea faze rapide și spectaculoase, în a înscrie goluri care de care mai aplaudate. Marcatori au fost Hagi (de două ori, o dată din penalti), Lăcătuș, Vaiscovici (de asemenea, două goluri, din care unul din penalti) și Cămătaru, dar merite pentru spectacolul de tinută și valoare tehnică oferit revin deopotrivă jucătorilor ambelor echipe. Rezultatul de egalitate este fidel meciului, și prin urmare echitabil; Steaua păstrează avansul de un punct și golaveraj mai bun față de urmăritoarea sa.

Dintre celelalte partide, numai una a mai interesat partea superioară a clasamentului:

Oțelul Galați — Universitatea Craiova 4—2 (2—0). Craiovenii se apropiaseră la un moment dat la 1—2, dar recunoscuta forță pe teren propriu a oțelarilor și-a spus pînă la urmă cuvîntul.

În rest, toate celelalte șase partide care s-au jucat ieri (una, Corvinul — C.S.M. Suceava a fost amînată, hunedorenii jucînd la Tirana în Cupa balcanică) au interesat „zona neliniștită" a clasamentului, cîte una sau chiar ambele competitoare aflîndu-se în plin și prelungit efort pentru evitarea retrogradării:

Sportul studențesc — F.C. Argeș 2—1 (1—1). Întîlnirea dintre vecinele de clasament și „prietenele" de suferință a dat cîștig de cauză studenților, dar numai după ce Eduard a deschis scorul pentru pitești, care au menținut egalitatea (consemnată de Coras) pînă în minutul 36; în acest minut Sorin Răducanu a înscris golul care poate însemna rămînerea în „A" pentru echipa sa. Suporterii studenților au fost însă puși la grea încercare în ultimele secunde cînd portarul Cristian a scos (nici el nu mai știe cum) o minge pe care toată lumea o văzuse în plasă.

Rapid — „U" Cluj-Napoca 2—0 (0—0). Nici în Giulești, ca și în Regie, gazdele nu mai pot ceda puncte, căci pentru ele punctele înseamnă acum viață în... „A".

Petrolul — A.S.A. Tg. Mureș 1—0 (0—0). Și astfel ploieștenii mai speră...

Politehnica Timișoara — Flacăra Moreni 3—1 (1—0). Timișorenii continuă să joace cu „sabia lui Damocles" deasupra capului (mai ales că în ultima etapă așteaptă vizita Stelei!).

F.C.M. Brașov — Victoria București 3—2 (0—0). F.C. Olt — S.C. Bacău 2—0 (1—0). Două partide în care s-a jucat mai liniștit, gazdele atingîndu-și obiectivul de a nu-și periclita o situație deocamdată liniștită.

Gazdele învingînd (cu excepția derbiului), clasamentul nu a suferit modificări structurale. Cele opt echipe amenințate (mai mult sau mai puțin) cu retrogradarea continuă să aibă emoții. Rapid, „U", S.C. Bacău, Sportul studențesc, F.C. Argeș, Poli Timișoara, Petrolul și C.S.M. Suceava mai au încă de suferit. Poate etapa următoare, a 32-a, să mai limpezească ceva apele. Vom vedea la 12 iunie...

Gheorghe MITROI

ATLETISM. Proba feminină de 800 m din cadrul concursului internațional de atletism de la Paris a fost cîștigată de sportiva română **Mitica Junghiatu-Constantin**, cu timpul de 2'02"23/100. Alte două victorii pentru culorile sportive românești au fost obținute de **Mariana Ionescu** la aruncarea discului cu 66,46 m și **Margareta Keszeg** la 3 000 m cu timpul de 8'59"77/100. În proba de săritură în înălțime, Galina Astafei (România) a ocupat locul trei, cu 1,90 m ● În concursul internațional de atletism de la Ostrava, proba de aruncare a sulitei a revenit sportivului român **Constantin Miclea**, cu rezultatul de 75,98 m. Proba feminină de 100 m plat a fost cîștigată de poloneza Jana Smolarek — 11"55/100, urmată de romînca **Marieta Ilcu** — 11"72/100.

BOX. Palatul sporturilor din Leningrad găzduiește în această săptămînă un mare turneu internațional de box la care participă peste 100 de sportivi din 15 țări. În gala inaugurală, în limitele categoriei muscă, pugilistul român **Nicolae Aliuță** l-a întrecut la puncte, cu o decizie de 4—1, pe Cji Nin (R.P.D. Coreeană).

NATAȚIE. În ultima zi a concursului internațional de natație de la Tașkent, sportiva **Corina Dumitru** (România) s-a clasat pe primul loc în proba de 200 m fluture, înregistrată cu timpul de 2'16"59/100. De asemenea, echipele României au terminat victorioase în probele de ștafetă 4×200 m liber — 8'28"28/100 și 4×100 m mixt în 4'19"85/100.

HANDBAL. Într-un meci amical feminin de handbal disputat la Subotica, echipa Iugoslaviei a întrecut la limită, cu 26—25 (13—13) selecționata României.

FOTBAL. Vineri, la Dusseldorf va începe turneul final al Campionatului european de fotbal, partida inaugurală disputîndu-se între formațiile R.F. Germania și Italiei.

DIN PRESA INTERNAȚIONALĂ

„U. S. News and World Report"

„Agenții regeneratori" vor revoluționa medicina?

Agenții regeneratori, folosiți recent în vindecarea rănilor deschise, în „reproducerea" unor porțiuni de piele umană în condiții de laborator și în furnizarea de globule albe organismului uman, constituie domeniul cel mai promițător al medicinii — scrie revista americană „U.S. NEWS AND WORLD REPORT".

Datorită tehnicii moderne de manipulare a geneticii bacteriilor este posibilă în prezent fabricarea de „copii" ale acestor agenți regeneratori (growth factors) în cantități importante, pe cînd, cu puțini ani în urmă, se puteau obține, cu mari eforturi, doar mici cantități de la unele animale aflate în faza embrionară.

Acești noi agenți permit literalmente confecționarea de noi celule capabile să le înlocuiască pe cele bolnave, a explicat hematologul american Malcolm Moore, de la centrul de tratamente împotriva cancerului „Memorial Sloan-Kettering".

De cînd au fost descoperiți pentru prima oară în timpul celui de-al doilea război mondial și pînă în prezent, au fost identificați 30 de astfel de agenți, care accelerează reproducția celulară la nivelul pielii, al sistemelor nervos și osos. Experții sînt convinși că se vor descoperi noi substanțe ce vor putea fi folosite, treptat, la nivelul întregului organism uman. Pentru moment, agenții regeneratori și-au găsit mediul cel mai propice în hematologie, domeniu în care s-a reușit utilizarea lor pentru obținerea de sînge artificial, datorită capacității deosebite pe care o au aceste substanțe în reproducerea de globule albe și roșii.

Pe lîngă folosirea lor în combaterea anemiei, aceste substanțe sînt utilizate și în tratamentul măduvei osoase (care produce în organismul uman leucocitele), afectată de radiații, așa cum se întîmplă în cazul accidentelor nucleare sau în urma unui tratament anticanceros.

Unii specialiști sînt convinși că s-ar putea găsi un agent regenerator capabil să oprească și să compenseze pierderile grave de leucocite produse de virusul sindromului imunodeficitar dobîndit (SIDA).

În domeniile dermatologiei și oftalmologiei, noile substanțe au condus la obținerea unor rezultate importante în vindecarea rănilor, arsurilor și ulcerațiilor de orice fel.

David Knighton, medic chirurg la universitatea din Minnesota, a conceput un nou tratament bazat pe astfel de agenți pe care îl aplică pentru vindecarea rănilor pacienților săi, într-o succesiune bine determinată, asemănătoare celei care se observă în natură. Astfel a obținut vindecarea a 85 la sută dintr-un lot de 800 de pacienți, mulți dintre aceștia prezentînd răni deschise care în mod normal ar fi necesitat amputarea.

Robert Einberg, biolog în Massachussetts, a atras atenția că încă mai sînt multe de făcut pînă se vor putea valorifica integral posibilitățile pe care le oferă agenții regeneratori, dar are convingerea că într-o zi va fi posibilă reproducerea de organe întregi, capabile să le înlocuiască pe cele bolnave.

Stingerea focarelor locale de conflict – o cerință stringentă a consolidării păcii mondiale

Document de excepțională însemnătate teoretică și practică, Expunerea tovarășului Nicolae Ceaușescu la ședința Comitetului Politic Executiv al C.C. al P.C.R. de la sfîrșitul lunii aprilie demonstrează cu pregnanță consecvența demersurilor perseverente ale secretarului general al partidului pentru înfăptuirea idealurilor de pace și progres ale poporului român, ale întregii omeniri, în cadrul cărora un loc principal îl ocupă lupta pentru abolirea definitivă a politicii de forță și de amenințare cu forța, pentru încetarea tuturor conflictelor militare din diferite regiuni ale lumii. În modul realist, științific și, totodată, cutezător, în care sînt abordate pe larg problemele păcii și progresului omenirii își găsește expresie înalta responsabilitate manifestată de tovarășul Nicolae Ceaușescu față de destinele poporului nostru, ale tuturor popoarelor lumii.

Este meritul istoric al secretarului general al partidului, președintele Republicii, de a fi pus în lumină cu toată claritatea necesitatea inlocuirii vechii teze a inevitabilității războiului cu o teză nouă, aceea a **inadmisibilității** — în actualele condiții ale dezvoltării armamentelor și armelor nucleare — a unui nou război mondial. Existența armelor nucleare, cu uriașa lor putere de distrugere, capabilă să provoace nimicirea a inseși condițiilor de menținere a vieții pe Pămînt, impune o gîndire și a abordare nouă a problemelor războiului și păcii, care să pornească de la faptul că, în condițiile actuale, un nou război mondial este de neconceput.

Conflictele locale, un „substitut acceptabil"? Dar din acest sens istoric al evoluției vieții internaționale, adepți ai vechiului mod de gîndire politică trag o concluzie paradoxală: respectiv, **încearcă să acrediteze ideea că, în situația actuală, dacă războiul mondial se autoexclude, omenirea poate să accepte sau trebuie să se „resemneze" cu existența conflictelor locale, să le considere nu numai posibile, ci chiar admisibile.** Dacă „jocul cu focul" la scară mondială trebuie exclus, deoarece ar insemna o sinucidere generală, atunci se caută — de către adepții încordării, de către cercurile militariste — „refugiu" în conflictele locale. Ele oferă prilejul pentru intervenții în diferite moduri, inclusiv prin forțe militare expeditionare, sub pretextul apărării unor interese „vitale" sau sprijinirii unor „protejați", constituie poligoane de testare a noi categorii de arme și armamente, surse fabuloase de tranzacții cu tehnică de luptă.

Acestea nu sînt speculații abstracte, ci fapte concrete, realități — tragice realități! — ale vieții internaționale, cu consecințe dintre cele mai funeste. Niciodată, într-o perioadă așa-zisă de pace, nu au existat atîtea conflicte locale regionale ca în cele peste patru decenii care au trecut de la ultima conflagrație mondială. **Din 1945 și pînă în prezent s-au înregistrat aproximativ 150 de războaie locale, care au făcut 20 de milioane de victime,** un măcel depășind cu mult în proporții primul război mondial — care s-a încheiat cu tragicul bilanț a „doar" 10 milioane morți. La finele anului 1986 erau active — adică se desfășurau din plin operații militare — 36 conflicte regionale. Despre amploarea acestora vorbește elocvent faptul că, de pildă, numai războiul dintre Iran și Irak a făcut pînă acum peste un milion de victime. În Nicaragua, în opt ani de crincene ciocniri, s-au produs peste 50 000 de victime și pierderi materiale evaluate la trei miliarde de dolari.

Întreaga evoluție a situației internaționale a infirmat cu prisosință concluziile potrivit cărora războaiele locale ar apărea ca o fatalitate în viața popoarelor, că, fiind „marginalizate", ele nu ar reprezenta un pericol pentru pacea generală. Zi de zi, desfășurarea ostilităților, agravarea lor au demonstrat cu prisosință ce **sursă potențială de pericole imense pentru pacea mondială reprezintă aceste conflicte**; ele sînt, de fapt, războaie care, **prin angrenajul conexiunilor lor, al sistemelor de alianțe, al intereselor geostrategice, al implicațiilor politice, naționale, economice, strategice, angajează, într-o formă sau alta, directă sau indirectă, numeroase alte state, inclusiv mari puteri.** Experiența practică a arătat că înmulțirea focarelor de incordare, de conflicte militare a amplificat automat factorii de risc ai extinderii lor, a generat primejdia imprimării unor proporții mondiale. Dar chiar în condițiile menținerii acestor conflicte în anumite limite, ele constituie **factori permanenți de inveninare a raporturilor dintre state, de tensiune și încordare, au consecințe profund nocive asupra climatului politic mondial.**

Căile sigure ale aplanării. Analizînd cu principialitate, cu profund realism conflictele existente în prezent în diferite regiuni ale lumii, expunerea tovarășului Nicolae Ceaușescu evidențiază cu claritate **căile sigure ale stingerii** acestora: toate conflictele, toate litigiile, fără excepție, indiferent de natura sau forma de manifestare, de cauza, locul sau zona unde s-au produs, **își pot găsi rezolvarea prin mijloace pașnice, prin tratative între părțile direct interesate.** Evident, datorită complexității unor probleme, tratativele nu pot aduce „peste noapte" soluțiile așteptate, deseori apar obstacole neprevăzute, a căror depășire necesită eforturi suplimentare. Important este, potrivit noului mod de gîndire preconizat de șeful statului român, ca părțile să acționeze cu răbdare și perseverență, să contribuie la netezirea drumului spre realizarea de înțelegeri. Chiar dacă tratativele se prelungesc în timp, față de pierderile umane, față de imensele pierderi materiale, negocierile reprezintă calea incomparabil preferabilă.

În acest spirit a acționat și acționează țara noastră prin amplele demersuri pe arena internațională, care conturează pregnant o serie de linii-forță, cum sînt: condamnarea și dezaprobarea hotărîtă a oricăror acte agresive, a intervențiilor militare, a folosirii forței în general; apeluri insistente pentru oprirea imediată a luptelor, sistarea oricărui amestec din afară; chemări la reconcilierea tuturor fortelor politice și sociale naționale, la înlăturarea divergențelor dintre ele; inițierea de negocieri pentru rezolvarea problemelor existente.

Cerința esențială: noningerințele. Esențial este, cum pe bună dreptate se arată în expunerea tovarășului Nicolae Ceaușescu, **să se pună capăt cu desăvîrșire amestecului în treburile interne ale altor state,** intervențiilor militare, fățișe sau indirecte, de a se respecta dreptul popoarelor de a-și, hotări dezvoltarea în mod independent, Soluționarea politică, pe calea tratativelor, a conflictelor și a diferendelor trebuie să se facă pornindu-se de la respectarea libertății și independenței fiecărui popor, a dreptului imprescriptibil de a se dezvolta liber, de sine stătător, cu excluderea oricăror imixtiuni sau ingerințe din afară.

Așa cum se arată cu deplin temei în expunere, una din cauzele conflictelor locale rezidă în ignorarea tezei marxiste care se pronunță împotriva exportului de contrarevoluție, cît și împotriva exportului de revoluție, teză a cărei justețe a fost demonstrată cu prisosință de întreaga desfășurare a evenimentelor contemporane.

După cum se știe, sub pretextul că oriunde se dezvoltă mișcări de eliberare, în procesul firesc al luptei popoarelor pentru libertate și progres, acestea ar fi „dirijate din afară", ar constitui rodul unor „conspirații" externe, cercurile imperialiste au încercat și încearcă să-și justifice intervențiile militare directe sau prin intermediul unor grupări mercenare — intervenții menite a aduce sau reinscăuna la putere regimurile docile. Din păcate, în întreaga perioadă postbelică, încercările de a exporta contrarevoluția au creat de multe ori stări acute de incordare, cum s-a întîmplat în timpul aventurii anticubaneze din aprilie 1961, de la Playa Giron; în octombrie 1983, cînd trupele americane au invadat Grenada pentru a elimina „pericolul marxist" sau în ultimii ani în Nicaragua — practici la care, sub alte forme sau pretexte, au fost supuse și alte țări, precum Panama. Evident, nu „conspirațiile externe" constituie sursa frămîntărilor și evenimentelor din unele țări latino-americane, nu oriunde apare un conflict cauzele trebuie căutate în afară; factorii care generează mișcările insurectionale sînt exploatarea la care au fost supuse masele populare de companiile străine, lezarea demnității naționale, stîrbirea suveranității, amestecul brutal în treburile interne. Pe bună dreptate se subliniază în expunerea tovarășului Nicolae Ceaușescu, că intervențiile militare în alte țări, forțele contrarevoluționare nu pot înăbuși lupta popoarelor pentru independență.

Experiența, realitățile lumii demonstrează, în același timp, adevărul, reafirmat în expunere, potrivit căruia solidaritatea, sprijinul politic, diplomatic și material nu pot fi inlocuite cu trimiterea unor forțe expeditionare, intervenția militară dovedindu-se de natură a crea noi probleme, situații deosebit de grele. Nimic, și sub nici un pretext, nu poate substitui acțiunea conștientă a poporului respectiv, intervenția din afară ducînd în mod automat la complicarea și îngreunarea procesului revoluționar.

Viața, desfășurarea evenimentelor confirmă pe deplin justețea pozițiilor și demersurilor României, ale președintelui Nicolae Ceaușescu privind necesitatea renunțării la forță în soluționarea problemelor internaționale. Numai prin respectarea principiilor de bază ale raporturilor interstatale, numai pe cale politică, prin tratative se poate asigura găsirea unor soluții realiste, realizarea unor rezolvări trainice problemelor litigioase, conflictelor și diferendelor dintre state, corespunzător aspirațiilor de pace și progres ale popoarelor. În concepția secretarului general al partidului nostru, nu există problemă care să nu poată fi rezolvată pe cale pașnică, prin tratative, dacă se porneste de la dreptul fiecărui popor de a se dezvolta liber, de a se bucura de o reală independență, de egalitate în drepturi, de respectul intereselor sale legitime.

Respectarea strictă de către toate statele a acestor principii, introducerea lor trainică și generalizarea lor în întreaga viață internațională vor duce la înlăturarea surselor de conflicte și războaie, asigurînd popoarelor posibilitatea de a-și afirma multilateral forțele creatoare, într-un climat de pace, prietenie și colaborare.

Petre STĂNCESCU

Sesiunea Adunării Generale a O.N.U. consacrată dezarmării

Larg consens de opinii asupra cerinței de a se acționa pentru înlăturarea pericolului nuclear

NAȚIUNILE UNITE 8 (Agerpres). — La sediul din New York al Națiunilor Unite continuă lucrările celei de-a treia sesiuni speciale a Adunării Generale a O.N.U. consacrate dezarmării. Reprezentanții diferitelor țări membre ale organizației mondiale — șefi de stat sau de guvern, miniștri de externe și ambasadori — prezintă în plenul adunării sugestii și propuneri cu privire la diferitele aspecte ale problematicii dezarmării, chestiunea cea mai urgentă cu care se confruntă omenirea.

Președintele Braziliei, Jose Sarney, a subliniat necesitatea înlăturării obstacolelor din calea înfăptuirii dezideratului vital al lumii contemporane — pacea. El a adăugat că aceasta nu poate fi menținută prin teroare și forță sau prin investirea unor resurse uriașe pentru extinderea producției de arme, în timp ce doar o cantitate infimă de mijloace este destinată eradicării sărăciei. Stă în puterea omenirii, a spus președintele Sarney, să prevîntîmpine izbucnirea unui cataclism nuclear.

La rîndul său, **președintele Afganistanului,** Najibullah, a atras atenția asupra urgenței cu care trebuie întreprinse noi măsuri de dezarmare, apreciind că soluționarea altor probleme ale contemporaneității depinde de progresele realizate în acest domeniu. În același timp, el a exprimat speranța că actuala sesiune va reprezenta o contribuție semnificativă la crearea — pînă la sfîrșitul acestui secol — unei lumi fără arme nucleare, a păcii și colaborării.

Ministrul de externe al Marii Britanii, Geoffrey Howe, a declarat că țara sa se pronunță pentru intensificarea eforturilor în direcția interzicerii armelor chimice. El a subliniat necesitatea ca toate statele, care nu au făcut încă acest lucru, să ratifice Protocolul de la Geneva din 1925 care interzice folosirea armelor chimice, bacteriologice și a altora similare, evidențiind că, potrivit normelor dreptului internațional, toate statele trebuie să se abțină de la utilizarea armelor chimice.

Ministrul de externe al Republicii Panama, Jorge Ritter, analizînd situația din America Centrală, a declarat că țara sa respinge hotărît presiunile și actele de intimidare ale S.U.A. Guvernul panamez, a spus el, se pronunță pentru respectarea prevederilor acordurilor încheiate cu Statele Unite, care stipulează trecerea Canalului Panama sub suveranitatea părții panameze pînă în anul 1999. El s-a pronunțat pentru respectarea dreptului la dezvoltare de sine stătătoare al popoarelor din regiune și pentru rezolvarea prin mijloace pașnice a tuturor diferendelor existente în zonă.

Omenirea trebuie să accepte ideea instaurării securității prin dezarmare ca o cerință majoră a contemporaneității — a declarat **ministrul de externe cehoslovac,** Bohuslav Chnoupek. El a spus că, în era nuclearo-cosmică, toate diferendele, inclusiv contradicția dintre sisteme diferite, trebuie reglementate exclusiv prin mijloace pașnice. Vorbitorul a atras atenția că un conflict nuclear ar echivala cu sinuciderea omenirii, fără să poată reprezenta un mijloc de atingere a unor obiective politice, economice sau ideologice. El a reafirmat sprijinul țării sale pentru elaborarea cît mai grabnică a unei convenții internaționale vizînd interzicerea armelor chimice. Tot ca o măsură în cadrul procesului dezarmării, este imperios necesar să se treacă imediat la interzicerea generală și totală a experimentelor cu arme nucleare, a încheiat vorbitorul.

Ministrul de externe al Italiei, Giulio Andreotti, a declarat că, în prezent, în multe regiuni ale lumii dominanta politică o constituie forța și războiul. Acum, mai mult ca oricînd, s-a dovedit că tratativele constituie singurul mijloc de a se pune capăt situațiilor conflictuale. În încheiere, vorbitorul a subliniat necesitatea eliminării armelor chimice și a apreciat că nici un considerent de ordin politic sau economic nu trebuie să influențeze negativ eforturile desfășurate în direcția interzicerii cît mai urgente a acestor arme de distrugere în masă.

Delegatul Qatarului la Națiunile Unite a pledat în favoarea continuării eforturilor internaționale, întreprinse prin intermediul și în cadrul organizației mondiale, pentru eliminarea de pe glob a mijloacelor de distrugere, atît nucleare, cît și convenționale. Necesitatea făuririi unei lumi fără arme și fără războaie este confirmată încă o dată de efectele nefaste ale războaielor regionale, ale ingerinței în afacerile interne ale altor state și ale nerecunoașterii dreptului la autodeterminare al popoarelor, a spus în încheiere delegatul Qatarului.

Propunere vizînd crearea unui sistem de verificare a dezarmării

NAȚIUNILE UNITE 8 (Agerpres). Cele șase țări participante la „Inițiativa de pace a celor cinci continente" au prezentat oficial în cadrul sesiunii speciale a Adunării Generale propunerea cu privire la crearea, în cadrul O.N.U., a unui sistem de verificare a dezarmării. Propunerea a fost înaintată de reprezentantul Suediei, țară care a găzduit, în ianuarie trecut, ultima reuniune la nivel înalt a celor șase țări. Sistemul de verificare a dezarmării este conceput ca parte a unei rețele multilaterale integrate, necesară să garanteze pacea și securitatea în cursul unui proces de dezarmare și pentru făurirea unei lumi fără arme nucleare.

R.S.A.: Grevă generală de protest împotriva practicilor apartheidului

PRETORIA 8 (Agerpres). — În Republica Sud-Africană continuă greva generală de protest împotriva tentativelor regimului minoritar rasist de a restringe tot mai mult activitatea și drepturile organizațiilor sindicale, pentru abolirea măsurilor represive adoptate recent împotriva a 18 organizații democratice de luptă împotriva apartheidului și practicilor rasiste. La acțiunile greviste iau parte aproape trei milioane de persoane. În mare măsură activitatea economică și socială, sistemul de învățămînt și rețeaua comercială sînt paralizate.

Într-o declarație dată publicității, Congresul Național African cheamă organizațiile politice, sociale și de tineret, pe reprezentanții tuturor păturilor sociale din R.S.A. să se alăture luptei pentru anularea de către regimul sud-african a interdicțiilor dictate împotriva organizațiilor democratice și uniunilor sindicale, pentru lichidarea sistemului de apartheid.

Poliția regimului rasist a deschis focul în orașe locuite de populația de culoare, unde se desfășoară acțiunea grevistă. După cum informează agenția A.P.S., șapte persoane au fost ucise, iar altele 20 rănite.

La greva generală organizată de conducerea sindicatului COSATU participă trei milioane de oameni.

Conferința arabă extraordinară la nivel înalt

ALGER 8 (Agerpres). — La Alger au început lucrările Conferinței arabe extraordinare la nivel inalt, la care iau parte 17 șefi de stat, trei delegații guvernamentale și președintele Comitetului Executiv al Organizației pentru Eliberarea Palestinei, Yasser Arafat. Participă, de asemenea, Moussa Traore, șeful statului malian, în calitate de președinte în exercițiu al Organizației Unității Africane.

Principala temă care se află în dezbaterea întîlnirii o reprezintă situația din Orientul Mijlociu, în contextul puternicelor revolte ale populației palestiniene din teritoriile ocupate de Israel, care continuă de șase luni fără întrerupere.

În alocuțiunea sa, președintele Algeriei, Chadli Bendjedid, a subliniat, potrivit agenției M.A.P., necesitatea găsirii unei soluții politice problemei palestiniene, de a se pune capăt războiului din Golf și de a se acționa pentru o reconciliere națională libaneză, în vederea întăririi unității arabe. Referindu-se la problema palestiniană, șeful statului algerian a apreciat că revolta poporului palestinian a accelerat maturizarea ideii unei conferințe internaționale cu privire la Orientul Mijlociu, sub egida O.N.U., cu participarea statelor membre permanente ale Consiliului de Securitate și a Organizației pentru Eliberarea Palestinei egală în drepturi cu toate părțile interesate, în calitate de unic reprezentant legitim al poporului palestinian.

Ideea convocării unei conferințe internaționale de pace consacrate Orientului Mijlociu a fost nota comună a intervențiilor regelui Hussein al Iordaniei, a președintelui Comitetului Executiv al O.E.P., Yasser Arafat, a secretarului general al Ligii Arabe, Chedli Klibi, care au reafirmat dreptul poporului palestinian de a avea un stat propriu și au evidențiat necesitatea sporirii ajutorului acordat palestinienilor din teritoriile ocupate.

În sprijinul drepturilor inalienabile ale poporului palestinian

NAȚIUNILE UNITE 8 (Agerpres). — Într-o scrisoare adresată secretarului general al Națiunilor Unite, Javier Perez de Cuellar, președintele Comitetului O.N.U. pentru exercitarea drepturilor inalienabile ale poporului palestinian, Massamba Sarre, atrage atenția asupra continuării actelor represive ale autorităților israeliene în teritoriile arabe ocupate. În document se arată că forțele armate ale Israelului recurg la acte de violență impotriva populației civile, aplică diferite forme de pedepse colective. În scrisoare se subliniază că aceste practici contravin convențiilor de la Geneva, rezoluțiilor O.N.U. și normelor general recunoscute ale dreptului internațional.

În încheiere, se relevă necesitatea intensificării eforturilor pentru convocarea unei conferințe internaționale de pace în Orientul Mijlociu, care să conducă la soluționarea pe cale politică a tuturor problemelor din regiune, inclusiv a problemei palestiniene, prin crearea unui stat palestinian independent.

Alegerile preliminare din S.U.A.

WASHINGTON 8 (Agerpres). — Rezultatele provizorii ale ultimelor alegeri preliminare americane din statele California, New Jersey, Montana și New Mexico — desfășurate marți — arată că Michael Dukakis a intrunit pînă acum în total 2 154 de voturi — depășind majoritatea de 2 081 delegați necesară pentru obținerea investiturii Partidului Democrat pentru alegerile prezidențiale din luna noiembrie. Observatorii de la Washington remarcă în același timp că, deși nu a putut obține investitura democrată, principalul contracandidat al guvernatorului Dukakis, militantul de culoare Jesse Jackson, s-a bucurat de o largă popularitate în rîndul electoratului, reușind să totalizeze 1 066 de delegați la convenție, din care 124 cîștigați în scrutinul de marți.

La republicani, George Bush, care nu are contracandidat, dispune în prezent de 1 682 de delegați la convenția națională, cu mult peste majoritatea necesară pentru a fi investit, care este de 1 139 voturi.

★

Referindu-se la campania electorală din S.U.A., ziarul francez „LE FIGARO" scrie: „Orice campanie prezidențială în Statele Unite se împarte în trei etape: la început, lunga bătălie a alegerilor preliminare și a adunărilor electorale, în cadrul cărora pretendenții la candidatură se infruntă pentru a obține investitura partidului lor. Apoi urmează convențiile naționale unde democrații și republicanii își desemnează oficial candidatul și colistierul său. În sfîrșit, va urma duelul final.

Cu alegerile din California, New Jersey, New Mexico și Montana, care s-au desfășurat la 7 mai, s-a încheiat prima parte a campaniei — cea mai imprevizibilă. Din Iowa în statul New York, trecînd prin New Hampshire și celelalte state federale, ea n-a fost lipsită de lovituri de teatru. Dar cei mai apreciați din șirul candidaților posibili au fost Bush, la republicani, și Dukakis, la democrați.

Campania prezidențială se va angaja deci pe un teren nou: pentru Bush și Dukakis acum se pune problema de a obține cel mai mare număr de voturi din partea electoratului american".

Platforma electorală a forțelor de stînga mexicane

CIUDAD DE MEXICO 8 (Agerpres). — Partidul Mexican Socialist și formațiunea politică mexicană Curentul Democratic au hotărît să participe cu liste de candidați unice în alegerile prezidențiale din țară, de la 6 iulie — s-a anunțat la Ciudad de Mexico. Acordul semnat prevede sprijinirea candidaturii la funcția supremă în stat a lui Cuauhtemoc Cardenas, prezentată de Curentul Democratic și alte formațiuni politice mexicane grupate în Frontul Democratic Național. Programul electoral comun stipulează neaderarea Mexicului la alianțe militare străine, inacceptabilitatea prezenței militare străine și a tranzitului de arme nucleare și chimice pe teritoriul național și în apele teritoriale mexicane, impulsionarea luptei pentru demilitarizarea Americii Latine și a zonei caraibiene.

AGENȚIILE DE PRESĂ – *pe scurt*

PRIMIRE. Președintele Prezidiului Sovietului Suprem al U.R.S.S., Andrei Gromiko, a primit la Moscova o delegație parlamentară din Peru, condusă de președintele Congresului Național, Jorge Posada Stamburi, transmite agenția T.A.S.S. În cursul intrevederii au fost abordate diverse aspecte ale situației internaționale actuale.

SESIUNE. La Beijing s-au încheiat miercuri lucrările sesiunii Comisiei chino-sovietice de cooperare economică, comercială, științifică și tehnologică, informează agențiile T.A.S.S. și China Nouă. În cursul intîlnirii și convorbirii care a avut loc cu acest prilej între Yao Yilin, vicepremier al Consiliului de Stat al R. P. Chineze, și Iuri Masliukov, prim vicepreședinte al Consiliului de Miniștri al U.R.S.S., s-a evidențiat că sesiunea a contribuit la dezvoltarea schimburilor economice și comerciale dintre cele două țări.

CONVORBIRE. Secretarul general al P.M.S.U., președintele Consiliului de Miniștri al R.P. Ungare, Károly Grosz, a avut o intrevedere cu președintele Finlandei, Mauno Koivisto, care întreprinde o vizită oficială în R.P. Ungară, relatează agenția M.T.I. Convorbirea s-a referit la unele probleme ale relațiilor bilaterale și ale actualității internaționale.

INVITAȚIE. La invitația secretarului general al C.C. al P.S.U.G., președintele Consiliului de Stat al R.D. Germane, Erich Honecker, cancelarul federal al Republicii Austria, Franz Vranitzky, va efectua o vizită în R.D. Germană, în perioada 14—16 iunie 1988, informează agenția A.D.N.

ALOCUȚIUNE. Într-o alocuțiune rostită la New York, în fața membrilor Consiliului american pentru relații externe, președintele Ciprului, Ghiorghios Vassiliou, și-a manifestat satisfacția față de ameliorarea din ultima perioadă a relațiilor dintre Grecia și Turcia, subliniind că acest proces este în conformitate cu principiul reglementării pe cale pașnică a disputelor — relatează agenția cipriotă de presă. O soluționare grabnică a problemei Ciprului este necesară spre binele celor două comunități din insulă, al popoarelor grec și turc, în interesul păcii și securității în Mediterana, a spus în context președintele.

VIZITĂ. Președintele Republicii Zimbabwe, Robert Mugabe, președinte în exercițiu al mișcării de nealiniere, și-a încheiat vizita oficială în Spania, unde a fost primit de regele Juan Carlos și a avut convorbiri cu premierul Felipe Gonzalez. În cursul intrevederilor au fost examinate relațiile bilaterale, aspecte ale situației din cadrul mișcării de nealiniere și alte probleme de interes comun.

ÎNTREVEDERE. La Bonn a avut loc o intrevedere între cancelarul federal, Helmut Kohl, și primul ministru al Indiei, Rajiv Gandhi, aflat într-o vizită în R.F.G. Au fost examinate aspecte ale relațiilor bilaterale, în special în domeniul cooperării economice, ca și unele probleme ale actualității internaționale.

COMPONENȚA NOULUI GUVERN AFGAN. Primul-ministru al Afganistanului, Muhammed Hassan Sharq, a anunțat, în cadrul sesiunii comune a celor două camere ale parlamentului, componența noului guvern, care are 18 membri. Din cabinet — menționează agenția Taniug — fac parte atît reprezentanți ai Partidului Democratic al Poporului din Afganistan, cît și personalități fără partid. Postul de ministru de externe este reținut, în continuare, de Abdul Wakil.

DECLARAȚIE. Într-o declarație a Consiliului Administrativ al R.P.D. Coreene (guvernul) difuzată la Phenian se arată că R.P.D. Coreeană va asigura toate condițiile pentru ca preconizatele convorbiri de la Panmunjon dintre studenții din Nordul și Sudul Coreei să poată începe la 10 iunie, în conformitate cu înțelegerile realizate anterior între părțile participante. În cazul în care aceste convorbiri nu vor putea să se desfășoare, responsabilitatea va cădea în exclusivitate asupra părții sud-coreene, specifică declarația.

PROTEST. Cercurile clericale din Italia s-au alăturat amplei campanii de protest impotriva intenției guvernului de a accepta hotărîrea N.A.T.O. privind transferarea pe teritoriul italian a celor 72 de avioane de luptă americane de tipul „F-16", în prezent staționate la baza de la Torrejon (Spania). După cum informează agenția A.N.S.A., un protest în acest sens a fost adresat de cercurile clericale guvernului de la Roma.

OFENSIVĂ. În provincia Malange din nordul Angolei, forțele armate populare angoleze au scos din luptă 70 de elemente contrarevoluționare, ale căror acțiuni de destabilizare pe teritoriul țării sînt susținute și finanțate de autoritățile de la Pretoria. În cursul ofensivei a fost capturată o însemnată cantitate de armament și muniție de provenință sud-africană și occidentală și au fost eliberați peste 300 de locuitori reținuți de bandele de contrarevoluționari, a anunțat postul de radio Luanda.

RECONCILIERE. În Uganda continuă procesul de reconciliere națională, autoritățile guvernamentale anunțînd că pînă la sfîrșitul anului va fi format un Consiliu interimar, organism de decizie legislativă pînă la constituirea unui parlament al țării. Un moment important în viața politică a Ugandei a fost decizia președintelui Yoweri Museveni de a acorda amnistie generală, urmată de acordul intervenit între conducerea Armatei de Rezistență Națională (N.R.A.), de guvernămînt, și o mișcare armată rebelă — U.P.D.A.

APEL. Președintele Nigeriei, Ibrahim Babangida, a adresat un apel întregii populații a țării de a sprijini prin toate forțele programele de redresare economică. El a subliniat că îmbunătățirea stării economice a țării reclamă o serie de sacrificii, de care nigerienii trebuie să fie conștienți. Prin eforturi comune se pot realiza o adevărată independență, o implinire economică, democrația și dreptatea — a afirmat Ibrahim Babangida.

UN NOU PARTID ÎN TURCIA. În Turcia a fost anunțată crearea unui Partid ecologist. Noua formațiune politică, care va ralia în rîndurile ei militanți în favoarea apărării mediului natural, se adaugă celorlalte opt partide politice turcești, dintre care trei sînt reprezentate în parlament.

O PUTERNICĂ DEMONSTRAȚIE a studenților a avut loc la Seul. În urma intervenției forțelor de poliție s-au produs ciocniri violente. După cum relatează agențiile de presă, manifestanții au comemorat moartea unui coleg, luptător pentru instaurarea democrației.

ACCIDENT. Un avion militar american de tip „S-3 Viking" s-a prăbușit în Oceanul Pacific, la o distanță de aproximativ 320 km de Hongkong, la scurt timp după decolarea de la o bază americană din regiune — a anunțat un purtător de cuvînt al forțelor aeriene ale S.U.A. Doi membri ai echipajului și-au pierdut viața, unul a fost rănit, iar un militar este dispărut.

VALUL DE FRIG și zăpezile care s-au abătut, în ultimele zile, asupra unor regiuni din zona de sud a Braziliei au afectat culturile agricole — transmite agenția I.P.S., citînd un comunicat oficial dat publicității la Brasilia. Au fost compromise culturile, mai ales în statele Rio Grande do Sul, Santa Catarina, Parana și Sao Paulo. Zilele trecute s-a înregistrat „cea mai grea iarnă din ultimii zece ani din Brazilia".

Sînt necesare eforturi conjugate în vederea apărării mediului ambiant

Concluziile unui raport științific

WASHINGTON 8 (Agerpres). — La Washington a fost prezentat un raport al oamenilor de știință ce studiază, sub egida Organizației Mondiale de Meteorologie și a Programului O.N.U. pentru ocrotirea mediului inconjurător, schimbările inregistrate în clima de pe Terra ca urmare a „efectului de seră", provocat de cantitățile mari de bioxid de carbon și de alte gaze degajate în atmosferă. Oamenii de știință apreciază că accentuarea efectului și deci, implicit, creșterea temperaturii medii pot duce la topirea unei părți a ghețurilor planetare, ceea ce va provoca la rîndul ei mari inundații. „Efectul de seră" va duce, de asemenea, la maintarea deșerturilor și semideșerturilor, ca și la alte consecințe nefaste. Pentru a combate aceste tendințe, specifică raportul, sînt necesare eforturi conjugate în vederea prevenirii degajării în atmosferă a gazelor arse, pentru folosirea mai rațională a surselor de energie, pentru păstrarea pădurilor.

Conferință consacrată ocrotirii Mării Baltice

STOCKHOLM 8 (Agerpres). — În localitatea Karlskrona din sudul Suediei au inceput lucrările celei de-a patra Conferințe internaționale privind ocrotirea Mării Baltice. Participă circa 160 de delegați, reprezentînd țările riverane, ca și Norvegia, Olanda și Marea Britanie. În cadrul lucrărilor urmează să fie examinate o serie de măsuri și mijloace tehnologice în vederea eliminării surselor majore de poluare a mării și asigurării, astfel, a echilibrului biologic în zonă.

Note

„Marea, omul și pacea"

Prin hublourile laterale se poate vedea o uriașă caracatiță pierzîndu-se în direcția unei „pădurici" de corali; prevăzută cu un panou transparent, partea inferioară a submarinului oferă privitorilor o altă imagine — un banc de pești multicolori în căutare de plancton; ferigi marine de un verde crud unduiesc în bătaia valurilor; un calcan enorm pare a clipi mirat din ochi... O scenă dintr-unul din documentarele care au făcut faimă comandantului Jacques Cousteau? Nu, o mostră a surprizelor pe care le poate oferi cea mai nouă ramură a industriei turistice: turismul submarin.

Visul de a explora adîncurile mărilor i-a însoțit dintotdeauna pe pămînteni. Legenda spune că Alexandru cel Mare s-a cufundat în valuri într-un clopot de sticlă; în carnetele sale, Leonardo da Vinci a schițat o navă submersibilă cu secole înainte ca mintea fertilă a lui Jules Verne să fi închipuit cu al său Nautilus prototipul submarinelor de azi. Iata că acum, tehnica modernă a permis construirea unor submarine destinate să deschidă unui număr cît mai mare de oameni ferestrele spre o lume fascinantă, aducîndu-le în fața ochilor splendorile „continentului albastru". În largul Caraibilor, în apele care inconjoară Australia și Thailanda, în golfurile Floridei, în diferite zone ale Mediteranei s-au și înființat sau sînt pe punctul de a se înființa primele centre de turism subacvatic.

...Marea sugerează însă spiritelor îndrăznețe și alte proiecte. Un grup de navigatori peruani și spanioli s-a avîntat, de exemplu, la sfîrșitul lunii trecute, în imensitatea Pacificului cu o ambarcațiune construită din trestie pentru a demonstra, de-a lungul unei călătorii prevăzute să dureze o jumătate de an, pe o rută însumînd 12 000 kilometri, fundamentul teoriilor care susțin că, în trecutul îndepărtat, populațiile polineziene au migrat, folosind ambarcațiuni similare, spre America de Sud. Într-un port mexican sînt în curs de construcție replicile a două din cele trei caravele cu care Columb a descoperit America: „Nina" și „Pinta". Ele urmează a se alătura replicii, deja construite, a celei de a treia caravele „Santa Maria" (rebotezată „Marigalante") și a reface, în sens invers, drumul parcurs de Columb; călătoria este prevăzută pentru 1992, cînd se implinesc 500 de ani de la descoperirea Lumii noi. Destinat să glorifice cutezanța inaintașilor care au știut să braveze adversitățile naturii pentru a lărgi orizonturile cunoașterii, acest din urmă proiect a fost inițiat de o asociație mexicană denumită simbolic „Marea, omul și pacea".

Sugestivă asociere, menită, neîndoios, să readucă în atenție vocația esențialmente pașnică a întinderilor nesfîrșite ale mărilor și oceanelor, ca punți, în cel mai autentic sens al cuvîntului, între oameni și continente. Adevăr care nu strică să fie reamintit într-un moment cînd, din păcate, aceste întinderi sînt brăzdate de nave de suprafață sau submarine pe care sînt amplasate o treime din arsenalele nucleare mondiale, cînd flotele militare sporesc cu noi și noi unități, cînd zilnic se anunță manevre ale bastimentelor de război. În numele acestui adevăr, în numeroase porturi vest-europene s-a desfășurat foarte recent, sub lozinca semnificativă „Dezarmați marea", o săptămînă de protest impotriva accesului în aceste porturi a navelor cu arme nucleare la bord; în numele aceluiași adevăr, organizația ecologică „Greenpeace" a lansat campania cu nume tot atît de semnificativ „Mările — libere de arma nucleară".

În fond, toate asemenea fapte — de la turismul submarin și expedițiile pentru verificarea unor ipoteze științifice pînă la acțiunile mișcărilor pacifiste — urmăresc unul și același scop: ca marea, leagănul primordial al vieții, să-și redobîndească menirea dintotdeauna, astfel ca alăturarea cu omul și pacea să devină nu numai întru totul firească, ci și de nedesfăcut.

R. CĂPLESCU

REDACȚIA ȘI ADMINISTRAȚIA: Cod 71 341, București Piața Scînteii nr. 1. Tel. 17 60 10, 17 60 20. Abonamentele se fac la oficiile poștale și difuzorii din întreprinderi și instituții. Cititorii din străinătate se pot abona prin „ROMPRESFILATELIA" — Sectorul export-import presă P.O. Box 12—201, telex 10376 prsfir București, Calea Griviței nr. 64—66. Tiparul: Combinatul poligrafic CASA SCÎNTEII 40 360