SALA DE LECTURĂ

PROLETARI DIN TOATE ȚĂRILE, UNIȚI-VĂ!

Scînteia

ORGAN AL COMITETULUI CENTRAL AL PARTIDULUI COMUNIST ROMÂN

Anul LVII Nr. 14 201 | Sîmbătă 16 aprilie 1988 | 6 PAGINI — 50 BANI

Într-o atmosferă de cordialitate, expresie a interesului și dorinței reciproce de a dezvolta colaborarea bilaterală, ieri a continuat

VIZITA OFICIALĂ A TOVARĂȘULUI NICOLAE CEAUȘESCU, ÎMPREUNĂ CU TOVARĂȘA ELENA CEAUȘESCU, ÎN AUSTRALIA

Dineu în onoarea președintelui Nicolae Ceaușescu și a tovarășei Elena Ceaușescu oferit de primul-ministru al statului Australia de Vest

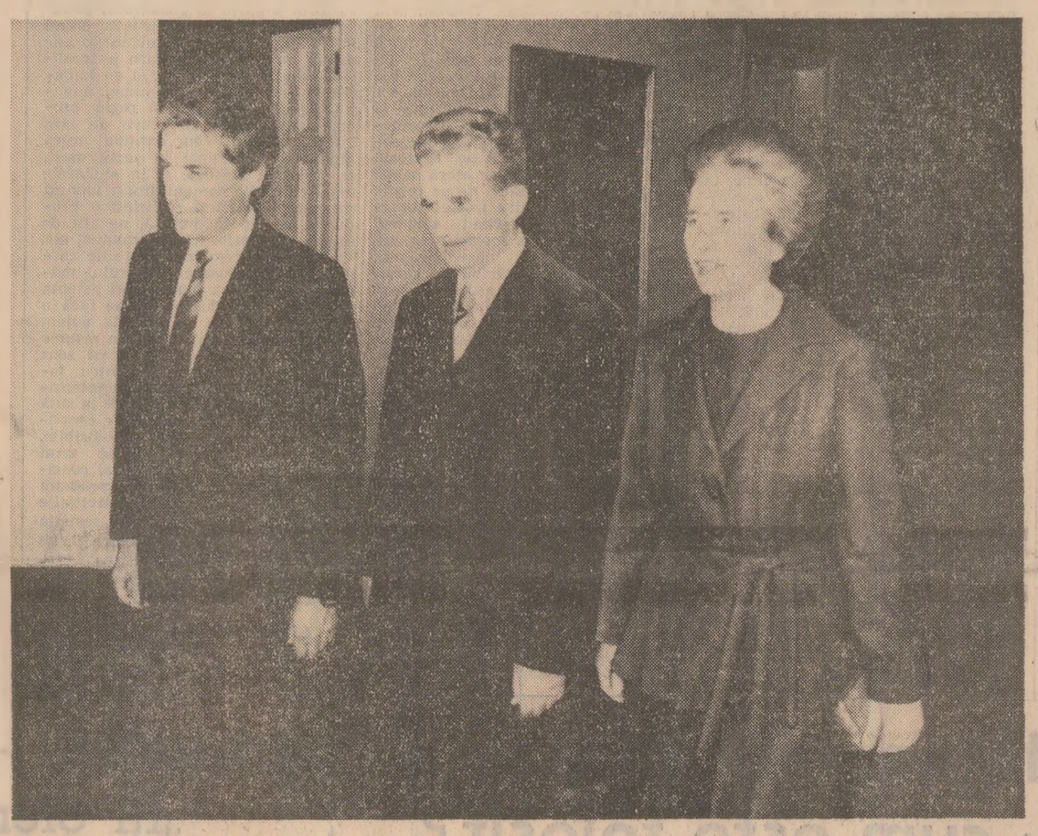

În onoarea președintelui Republicii Socialiste România, tovarășul Nicolae Ceaușescu, și a tovarășei Elena Ceaușescu, cu prilejul vizitei în statul Australia de Vest, primul-ministru Peter Dowding a oferit un dineu vineri, 15 aprilie.

Au luat parte tovarășii Ștefan Andrei, Silviu Curticeanu, Ioan Totu, alte persoane oficiale.

La dineu au participat miniștri, personalități ale vieții politice, economice și culturale din Perth.

La încheierea dineului, care s-a desfășurat într-o atmosferă prietenească, ce a pus în evidență stima și deosebita considerație cu care sînt înconjurați înalții oaspeți români în vizita lor în Australia, au fost rostite toasturi.

În toasturile rostite de președintele Nicolae Ceaușescu și primul-ministru Peter Dowding, urmărite cu atenție și subliniate cu aplauze, s-au relevat satisfacția deosebită față de vizita efectuată de șeful statului român în Australia, importanța deosebită a acesteia pentru promovarea și ridicarea la un nivel superior a relațiilor româno-australiene, convingerea că ele vor servi cauza colaborării și păcii în lume.

La rîndul său, Richard Court, lider adjunct al Partidului Liberal, de opoziție, s-a adresat înalților oaspeți români subliniind în toastul rostit că partidul său se alătură sentimentelor exprimate de primul-ministru al statului Australia de Vest.

(Continuare în pag. a V-a)

Toastul președintelui Nicolae Ceaușescu

Domnule prim-ministru,
Doamnelor și domnilor,

Ne face o deosebită plăcere că în cadrul vizitei pe care o întreprindem în Australia sîntem oaspeții statului Australia de Vest. Folosesc acest prilej pentru a vă adresa, în numele meu și al tovarășei mele, dumneavoastră, domnule prim-ministru, tuturor celor prezenți, locuitorilor statului Australia de Vest mulțumirile noastre cordiale pentru primirea ospitalieră pe care ne-ați făcut-o, precum și un salut călduros și cele mai bune urări.

Aș dori să folosesc acest prilej pentru a vă adresa — cu prilejul aniversării bicentenarului Australiei — calde felicitări și să vă urez noi succese în dezvoltarea statului dumneavoastră.

Vizita pe care o facem în Australia — deci și în statul dumneavoastră — constituie o expresie a bunelor relații care s-au statornicit și se dezvoltă între țările și popoarele noastre, a dorinței comune de a lărgi tot mai mult relațiile economice, tehnico-științifice, de a întări în continuare prietenia și colaborarea reciproc avantajoasă.

Sîntem spre sfîrșitul vizitei noastre în Australia. Pot afirma că avem impresii bune despre tot ceea ce am văzut, despre convorbirile pe care le-am avut în capitala Australiei și în cele două state pe care le-am vizitat. În cadrul convorbirilor am ajuns la concluzia comună că există mari posibilități privind dezvoltarea colaborării economice, tehnologice și în alte domenii. Cu domnul prim-ministru al Australiei am convenit să dezvoltăm puternic schimburile economice și în alte domenii, față de nivelul existent în prezent. Aceste înțelegeri au fost confirmate de ceea ce s-a stabilit în cele două state vizitate, inclusiv în statul dumneavoastră.

Există deja în Australia de Vest atît oameni politici, cît și oameni de afaceri care au vizitat România și s-au putut convinge că sînt reale posibilități de dezvoltare a relațiilor dintre cele două țări. România a cunoscut o puternică dezvoltare în ultimii 40 de ani, dar îndeosebi în ultimii 20 de ani.

Noi pornim de la realizarea unei colaborări largi cu toate statele lumii, fără deosebire de orînduire socială. Considerăm că schimburile economice, tehnologice, legăturile culturale și în alte domenii au o mare însemnătate pentru cunoașterea reciprocă și dezvoltarea prieteniei între popoare.

Deși țările noastre se găsesc la distanțe mari, viața a demonstrat că distanțele pot fi ușor depășite atunci cînd se pornește de la principiile egalității, respectului independenței, suveranității și avantajului reciproc.

După cum este bine cunoscut, schimburile economice, colaborarea în diferite domenii sînt posibile numai în condiții de pace. De altfel, dezvoltarea relațiilor economice, colaborarea multilaterală între state au servit totdeauna prieteniei, cauzei păcii între popoare.

Noi dorim ca relațiile noastre cu Australia, cu statul dumneavoastră să servească tocmai acestei politici de dezvoltare economico-socială a fiecărei națiuni, aspirațiilor de progres, de bunăstare și pace. Am ferma convingere că vizita întreprinsă în Australia și în statul dumneavoastră, și care se apropie de sfîrșit, va contribui la dezvoltarea puternică a schimburilor economice, că vom intensifica schimburile de vizite, contactele în diferite domenii de activitate, inclusiv între guvernele din țările noastre — iar în acest cadru, desigur, și cu Australia de Vest.

Să facem în așa fel încît relațiile noastre să servească progresului celor două state, dezvoltării lor economico-sociale, să servească păcii și colaborării internaționale! **(Aplauze).**

Toastul primului-ministru al statului Australia de Vest, Peter Dowding

Adresînd din nou calde urări de bun venit p r e ș e d i n t e l u i Nicolae Ceaușescu și tovarășei Elena Ceaușescu, primul-ministru Peter Dowding a subliniat: Sîntem fericiți și onorați că vă aflați în vizită în statul nostru. Aceasta reprezintă o expresie a relațiilor de prietenie dintre popoarele australian și român, a dorinței de a le dezvolta. Vizita dumneavoastră este un prilej fericit, este un moment istoric.

Înfățișînd, în continuare, preocupările pentru dezvoltarea economică, pentru punerea în valoare a resurselor naturale existente, primul-ministru al statului Australia de Vest, după ce a subliniat că s-a intrat într-o etapă nouă de dezvoltare industrială, a exprimat interesul deosebit de a promova relațiile economice cu România. Sînt convins, a spus el, că există multe posibilități și căi, pe baze de avan-

(Continuare în pag. a V-a)

La Combinatul petrochimic Midia-Năvodari

A intrat în funcțiune o importantă capacitate productivă

La Combinatul petrochimic Midia-Năvodari a fost pus în funcțiune unul din cele mai importante și complexe obiective din cadrul combinatului — instalația de piroliză pentru producerea etilenei.

În **telegrama adresată cu acest prilej tovarășului NICOLAE CEAUȘESCU**, secretar general al Partidului Comunist Român, președintele Republicii Socialiste România, de comitetul de partid și consiliul oamenilor muncii din cadrul combinatului, se arată: În numele comuniștilor, al tuturor celor care au contribuit la acest important succes, vă exprimăm, mult iubite și stimate tovarășe secretar general Nicolae Ceaușescu, recunoștința noastră profundă pentru rolul determinant pe care îl aveți în elaborarea și înfăptuirea programelor de valorificare superioară a resurselor materiale și de forță de muncă ale societății noastre, în fundamentarea științifică și aplicarea neabătută a întregii politici a partidului și statului de făurire a societății socialiste multilateral dezvoltate și înaintare a României spre comunism.

Folosim și acest prilej pentru a exprima cele mai vii mulțumiri și întreaga noastră recunoștință tovarășei academician doctor inginer Elena Ceaușescu pentru ajutorul deosebit ce ni l-a acordat și ni-l acordă în permanență în soluționarea problemelor tehnico-științifice, pentru contribuția deosebit de prețioasă adusă la înălțarea acestei grandioase cetăți a petrochimiei românești.

Vă asigurăm, mult iubite și stimate tovarășe secretar general Nicolae Ceaușescu, că vom acționa cu pasiune și dăruire revoluționară pentru realizarea exemplară a obiectivelor și sarcinilor ce ne revin din hotărîrile Congresului al XIII-lea și Conferinței Naționale ale partidului, că vom urma neabătut strălucitul dumneavoastră exemplu de muncă neobosită pusă în slujba înfloririi patriei și fericirii poporului român.

(Agerpres)

ÎN ZIARUL DE AZI:

- Din experiența consiliilor populare
- Scrisori în atenția opiniei publice, a organismelor democrației socialiste
- „Scînteia" pe urmele „Scînteii"

Cu pricepere și răspundere, agricultura se face, cu bune rezultate, în condițiile date de natură!

Se impune o puternică angajare, pe întregul front al lucrărilor agricole, pentru învingerea greutăților pricinuite de condițiile climatice aspre din această perioadă

- Cum va fi vremea în următoarele zile și pînă la sfîrșitul lunii
- Ce măsuri se impun pentru continuarea lucrărilor și protejarea culturilor de legume și a pomilor
- SEMĂNATUL SĂ CONTINUE FĂRĂ RĂGAZ, ORIUNDE CONDIȚIILE PERMIT!

O primăvară care a pus și pune la aspre examene răspunderea în muncă și gradul de pregătire profesională ale lucrătorilor din agricultură, examene trecute pînă acum bine și foarte bine în cele mai multe zone și unități agricole și care printr-o mobilizare exemplară vor fi, fără îndoială, trecute în aceleași condiții bune. Organele și organizațiile de partid, conducerile unităților agricole vor găsi soluțiile cele mai potrivite, angajînd experiența minunaților lucrători din agricultură pentru învingerea greutăților ivite, pentru continuarea cu forțe sporite a tuturor lucrărilor agricole și încheierea acestei campanii de primăvară în condiții care să asigure recolte foarte bune.

După o perioadă în care se creaseră bune condiții pentru desfășurarea activității în agricultură, în ultimele zile fenomene meteorologice, puțin obișnuite pentru mijlocul lunii aprilie, au generat o serie de dificultăți în executarea lucrărilor agricole, ninsorile și brumele ajungînd chiar să creeze în unele zone situații deosebite, mai ales în pomicultură și legumicultură. Ținînd seama de consecințele pe care ar putea să le aibă aceste fenomene asupra stării de vegetație a unor culturi legumicole sau speciilor de pomi ce înfloresc mai timpuriu, am solicitat unor specialiști din Ministerul Agriculturii și Institutul de meteorologie și hidrologie cîteva precizări privind starea și evoluția vremii, măsurile ce se impun pentru reluarea lucrărilor în cîmp imediat ce vremea va reveni la normal.

Ca un fapt pozitiv ar fi de notat, în primul rînd, că **rezerva de umiditate accesibilă plantelor pe adîncimea de 0—100 cm s-a menținut pe tot parcursul acestei primăveri în limite optime sau apropiate de optim în toate zonele agricole ale țării.** La data aceasta, cele mai ridicate valori, de 1 700—1 900 mc la hectar, se semnalează în nord-estul Transilvaniei și în părțile mai deluroase ale Crișanei. În celelalte zone, rezerva de apă acumulată în sol atinge valori de 1 300—1 700 mc la hectar, cu excepția Dobrogei, părții de est a Munteniei, extremității sud-vestice a Olteniei și a celei estice a Moldovei, unde cantitățile de apă sînt cuprinse între 1 100 și 1 300 mc la hectar. Temperatura medie diurnă a solului la adîncimea de 5 și 10 cm s-a situat, în ultima săptămînă, între 11 și 14 grade în zonele sudice ale țării, în timp ce în restul regiunilor au predominat temperaturi de 8—10 grade, exceptînd nord-estul Transilvaniei, Maramureș și Podișul Sucevei, unde acestea au coborît pînă la 6—8 grade.

Zilele călduroase, pe fondul unei bune aprovizionări cu apă a plantelor, au determinat creșterea puternică a culturilor de toamnă și a plantelor furajere. În zonele sudice și vestice ale țării s-a încheiat faza de alungire a paiului la grîul de toamnă (cu un avans de 10—15 zile față de normal), în timp ce în celelalte zone această fază este realizată în proporție de 40—60 la sută, cu un avans de 5—10 zile. La speciile pomicole avansul este de 6—8 zile. Pentru efectuarea lucrărilor de pregătire a solului și de însămînțare a culturilor prășitoare, condițiile agrometeorologice au fost favorabile pînă acum.

Începînd de miercuri dimineața, însă, vremea s-a răcit accentuat în toate regiunile țării. Au căzut precipitații predominant sub formă de ninsoare în Moldova și Transilvania, sub formă de ploaie cu transformări în lapoviță în Muntenia, iar în restul țării s-au consemnat precipitații doar cu caracter izolat. Vîntul a suflat tare și în rafale mai ales în regiunile răsăritene; în Moldova, vîntul a atins, pe alocuri, viteze de 70—90 km pe oră, generînd astfel un adevărat fenomen de viscolire. Ieri la amiază, valorile termice erau mult scăzute față de valorile multianuale caracteristice acestei date. Ele au fost în general cuprinse între minus 3 grade și plus 1 grad în regiunile centrale, nordice și răsăritene, iar în rest, în medie, între 1 și 5 grade, mai ușor ridicate în Oltenia, pînă la 8—9 grade, regiune în care s-a conservat pentru moment masa de aer cald.

În următoarele două zile vremea se va menține foarte rece, îndeosebi în zonele centrale, nordice, estice și submontane, unde temperaturile minime vor coborî pînă la minus 2 și chiar minus 5 grade. În restul teritoriului, temperaturile minime se vor situa între minus 1 grad și plus 3 grade. Precipitații mai abundente sub formă de ploaie, lapoviță și ninsoare se vor mai semnala în zonele estice, sud-estice și centrale, unde, local, acestea vor depăși 10—15 litri pe metrul pătrat. În continuare, vremea se va ameliora treptat începînd din vestul țării.

Temperatura medie diurnă a solului la adîncimea de 5 și 10 cm va scădea la începutul intervalului, îndeosebi în jumătatea de nord a țării. Limitele de temperatură se vor situa între 8 și 10 grade în zonele sudice și între 5—7 grade în celelalte zone, exceptînd Maramureșul, nord-estul Transilvaniei și Podișul Sucevei, unde vor predomina temperaturi între 2 și 4 grade. După 18 aprilie, temperaturile vor continua să crească, ajungînd la valori specifice acestei perioade. Ca urmare a scăderii temperaturilor din aer și sol, mai ales în prima parte a intervalului, ritmul de creștere la culturile de toamnă și ierburi perene va fi temporar încetinit. Condiții fa-

(Continuare în pag. a III-a)

SARCINILE ECONOMICE — ÎNDEPLINITE EXEMPLAR!

În această perioadă, colectivele de oameni ai muncii din întreaga economie își intensifică eforturile pentru îndeplinirea exemplară a sarcinilor de plan. **Așa cum a subliniat tovarășul Nicolae Ceaușescu la ședința Comitetului Politic Executiv al C.C. al P.C.R. din 6 aprilie a.c., realizarea planului pe luna aprilie, atît în ce privește producția industrială, cît și investițiile, trebuie să fie urmărită zi de zi, cu toată răspunderea, luîndu-se operativ măsurile ce se impun pentru îmbunătățirea radicală a activității productive.**

Pornind de la aceste cerințe, o atenție deosebită trebuie să se acorde sporirii producției de metal care are un rol esențial în înfăptuirea programelor de dezvoltare economico-socială, a obiectivelor importante acțiuni de modernizare a proceselor de producție. După cum s-a apreciat la ședința Comitetului Politic Executiv, în luna martie a acestui an unitățile din cadrul Ministerului Industriei Metalurgice au înregistrat progrese importante în domeniul îndeplinirii indicatorilor de plan. Progrese care se cer consolidate și amplificate în continuare, pentru ca toate rămînerile în urmă să fie recuperate, iar beneficiarii din economie să primească la timp, integral, cantitățile și sortimentele de metal planificate și contractate, asigurîndu-se semifabricate și produse de prelucrare metalurgică la nivelul calitativ prevăzut.

Evident, pentru aceasta se impune ca în toate unitățile din această ramură industrială să se intensifice eforturile în vederea utilizării mai bune a capacităților de producție și valorificării superioare a resurselor materiale și energetice. Premise în acest sens există. După cum s-a anunțat, recent, la Combinatul siderurgic din Galați s-a încheiat, într-un timp record, reparația capitală la cel mai mare furnal al țării, iar siderurgiștii hunedoreni au produs în primul trimestru al anului anumite cantități de oțel și fontă peste prevederi. De asemenea, un număr de unități din sectorul de prelucrări metalurgice sînt pregătite ca, pe măsura asigurării semifabricatelor, să lucreze într-un ritm mai susținut. Esențial este însă ca, în toate unitățile din această ramură, să se muncească, acum, cu întreaga răspundere și cu spirit gospodăresc pentru ca în fiecare zi să se obțină rezultate maxime în producție.

DEPĂȘIREA PLANULUI LA PRODUCȚIA DE OȚEL

— un succes de prestigiu al siderurgiștilor hunedoreni

Mai mult de 7 000 tone de oțel peste plan în primul trimestru al acestui an. Iată un succes pe care de vreme mai îndelungată oțelarii hunedoreni îl pregătesc cu multă trudă și dăruire profesională. Ce-i drept, de cîteva ori obiectivul îndeplinirii planului li s-a părut a fi foarte la îndemînă, măsurile de ordin tehnic și organizatoric adoptate fiind pe punctul de a fi fructificate din plin, dar de fiecare dată intervenea un element neprevăzut, de cele mai multe ori independent de combinat, care anihila o bună parte din eforturi. În același timp, presat de sarcinile de plan, colectivul de aici s-a confruntat, deopotrivă, cu cerințele asimilării unor mărci noi, tot mai pretențioase, de oțel, ale ridicării calității și performanțelor metalului elaborat pentru a satisface necesitățile unor programe prioritare pentru economia națională — cerințe cărora le-a făcut față în condiții onorante pentru prestigiul său.

Rezultatul obținut relevă că s-au tras toate învățămintele din întîmplările nedorite din perioadele precedente și, în acest an, s-au luat toate măsurile necesare pentru ca producția fizică planificată să fie riguros îndeplinită. Suportul l-a reprezentat **programul de perfecționare a organizării și modernizare a producției.** Din discuțiile cu muncitori și specialiști din producție s-au desprins cîteva soluții organizatorice și tehnice, rod al gîndirii proprii, care și-au demonstrat eficacitatea practică. Asupra cîtorva din acestea ne vom opri, cu încredințarea că experiența acumulată poate sugera idei utile și altor oțelării din țară. La anumite soluții de ordin tehnic s-a referit Cristea Sîrb, șeful echipei de oțelari de la cuptorul 6, schimbul B, al O.S.M. II, echipă care în primul trimestru a produs peste plan 1 800 tone oțel:

— Deși printre specialiști circulă opinia că procedeul Siemens-Martin și-a trăit traiul, pînă una alta, aici, la Hunedoara, există două oțelării care lucrează după această tehnologie, deci trebuie să scoatem tot ce se poate din capacitățile de care dispunem. În ultimul timp, oțelarii de la Siemens-Martin au reușit să introducă o ordine riguroasă în tehnologia de zidire a bolților cuptoarelor. Am ajuns, putem spune, la **o formulă optimă de punere în operă a refractarelor,** care ne permite creșterea cu 15 la sută a durabilității cuptorului. De asemenea, la un moment dat au apărut mari dificultăți în asigurarea materialelor pentru refacerea vetrelor la cald. Și atunci am încercat să folosim materiale de care puteam dispune în zonă. La probele pe care le-am făcut, **dolomita sinterizată s-a dovedit a fi un înlocuitor bun pentru magnezită,** firește însă numai într-o anumită proporție. Rezultatele obținute ne permit să fim optimiști în a persevera pe această cale.

La oțelăria electrică nr. 2, un alt specific, alte probleme, cărora li se caută soluții adecvate. Pe lîngă cerința asigurării furnizării neîntrerupte a energiei electrice, o altă problemă importantă aici, ca de altfel în toate oțelăriile, o reprezintă **calitatea electrozilor.** În această privință, esențială este schimbarea de optică produsă în rîndul oțelarilor. Obiectivul propus: **electrozii de care se poate dispune să fie gospodăriți cu cît mai multă grijă și utilizați cît mai rațional din punct de vedere tehnologic pentru a se produce oțelul prevăzut.** Efectele: față de perioadele anterioare, **consumul specific de electrozi a scăzut cu aproape 30 la sută.** Cei care sînt interesați să capete detalii în legătură cu măsurile întreprinse pentru aceasta se pot adresa direct combinatului siderurgic hunedorean.

O altă realizare notabilă: **înlocuirea lăncilor consumabile pentru insuflarea oxigenului cu lănci reutilizabile răcite cu apă.** Pe lîngă efectele pe planul reducerii consumului de astfel de lănci, procedeul prezintă avantajul că este mai productiv, ușurînd munca fizică a oțelarului.

Cît privește oțelăria electrică nr. 1, accentul s-a pus pe **utilizarea intensivă a instalațiilor pentru elaborarea oțelului inoxidabil.** Aici s-au pus la punct metode și tehnologii de lucru care permit, pe de o parte, asigurarea elaborării unor mărci de oțel foarte dificil de obținut în condiții tehnologice clasice și, pe de altă parte, utilizarea în proporții tot mai mari a unor feroaliaje de fabricație indigenă, care se pot procura mai ușor. Cert este că s-a demonstrat concret posibilitatea obținerii unor cantități mari de oțel inoxidabil.

În strînsă legătură cu măsurile de ordin tehnic sau organizatoric, se cuvine relevată experiența obținută în munca cu oamenii, în antrenarea muncitorilor și specialiștilor la găsirea celor mai bune soluții și la aplicarea lor perseverentă în practică. În această privință se cuvine relevat creditul deosebit acordat tinerilor specialiști, cărora li s-au încredințat să rezolve probleme tehnice și tehnologice concrete. De asemenea, se aplică cu succes metoda de a demonstra practic tuturor muncitorilor și specialiștilor posibilitatea concretă a aplicării unei noutăți tehnice, a obținerii unor anumite randamente sau a fabricării unor mărci de oțel.

Un mare efect l-au avut **introducerea și aplicarea corectă a acordului global,** care leagă direct retribuirea muncii de rezultatele muncii. Făcînd un sondaj fiecare prim-topitor — întrebat asupra rezultatelor obținute de echipa de oțelari pe care o conduce — a putut să dea răspunsuri exacte atît în privința unor indicatori cantitativi, cît și calitativi și să arate cu precizie, pe zile, ce mai au de făcut pînă la sfîrșitul perioadei nu numai pentru a se încadra, ci chiar pentru a depăși sarcinile de plan.

Deci, primul trimestru a anunțat un an cu bune rezultate pentru oțelarii hunedoreni. Totuși, inginerul Gheorghe Amititeloaie, directorul uzinei nr. 3 oțelării, nu este mulțumit, mărturisind că se așterpta la efecte mai mari, că potențialul real este mai ridicat decît cantitățile consemnate zilnic în rapoartele de producție.

(Continuare în pag. a III-a)

MOBILIZAREA TUTUROR ENERGIILOR PENTRU ÎNDEPLINIREA PLANULUI

— obiectiv central al muncii de partid

Înfăptuirea hotărîrilor adoptate de cel de-al XIII-lea Congres și de Conferința Națională ale partidului impune, ca o cerință de prim ordin, perfecționarea muncii organelor și organizațiilor de partid, creșterea și mai puternică a rolului lor conducător în întreaga activitate pentru transpunerea, în viață a planurilor și programelor de dezvoltare economico-socială. Din această perspectivă, Comitetul municipal de partid Bacău militează pentru imprimarea unui stil de muncă dinamic, revoluționar, creator, care să determine o nouă calitate în întreaga activitate organizatorică și politico-educativă, vizînd dinamizarea energiilor creatoare ale oamenilor muncii pentru îndeplinirea exemplară a sarcinilor de plan.

În tot ce întreprindem avem în vedere înfăptuirea sarcinilor formulate de tovarășul Nicolae Ceaușescu, secretarul general al partidului, privind creșterea în ritm susținut a calității și eficienței activității în toate domeniile, obiectiv care se află în strînsă interdependență cu nivelul muncii politico-organizatorice desfășurate de organele și organizațiile de partid.

Cunoașterea profundă a realităților din unitățile economice, participarea efectivă a activului de partid la rezolvarea unor probleme mai dificile cu care se confruntă acestea constituie punctul de plecare în mobilizarea eforturilor creatoare ale oamenilor muncii în vederea înfăptuirii sarcinilor de plan. Fără îndoială, în activitatea economică pot apărea și unele greutăți, se pot manifesta anumite neajunsuri. Bunăoară, combinatul de îngrășăminte chimice, unitate de importanță deosebită în economia municipiului și a județului, a înregistrat mari restanțe la producția fizică și la ceilalți indicatori de plan datorită defecțiunilor în funcționarea instalațiilor. Problemele au fost discutate deschis în organizațiile de partid, cu toți oamenii muncii din combinat, găsindu-se soluții practice concretizate în realizarea de foarte bună calitate a reviziilor generale. Îmbucurător este că instalațiile funcționează acum bine și avem condiții de a îndeplini sarcina de mare răspundere trasată de secretarul general al partidului privind realizarea parametrilor proiectați. La uree, de exemplu, una din instalațiile de bază ale combinatului, parametrii proiectați au și fost realizați.

Activitatea politică, educativă și organizatorică din municipiu este orientată cu prioritate spre conștientizarea colectivelor asupra modului în care trebuie înțelese calitatea și eficiența muncii, astfel ca pe această bază să găsim soluții concrete la problemele care se ridică într-o întreprindere sau alta. Am examinat în organizațiile de partid problema consumurilor specifice, insistînd asupra faptului că a le depăși înseamnă a genera pagube pentru avuția națională, că gospodărirea judicioasă a resurselor materiale și energetice reprezintă în fond o problemă de conștiință politică, cetățenească. La Întreprinderea metalurgică, bunăoară, se depășeau normele de consum, invocîndu-se, mai ales, motive din afara unității. Analiza efectuată aici de comitetul municipal de partid a evidențiat însă că, pe lîngă unele greutăți inerente, consumurile sînt depășite, în principal, datorită neajunsurilor proprii. Ca urmare a măsurilor politice, tehnice și organizatorice luate, colective formate din membri ai activului de partid analizează acum cu toată răspunderea tehnologiile, fiecare normă depășită, cauzele rebuturilor, făcînd apel la răspunderea și angajarea hotărîtă a oamenilor; drept urmare, rezultatele sînt promițătoare, de la începutul anului și pînă acum nu s-au mai înregistrat depășiri la consumurile specifice de materii prime și materiale. Măsurile au fost generalizate în toate unitățile și, pentru a exercita un control mai eficient, a fost organizat un sistem propriu de urmărire a principalelor consumuri specifice de materii prime, materiale și energie electrică.

Acordăm întreaga atenție sprijinului și controlului concret al organizațiilor de partid în îmbunătățirea stilului și metodelor de muncă pentru rezolvarea unor sarcini prioritare. Iată un exemplu concludent: deoarece aplicarea măsurilor din programele de perfecționare a organizării și modernizare a proceselor de producție nu și-au găsit încă în totul materializarea în rezultatele economice ale întreprinderilor, comitetul municipal de partid a efectuat un control sistematic în toate

VIAȚA DE PARTID

IN MUNICIPIUL BACĂU

unitățile industriale și de construcții din municipiu. S-a constatat că această importantă acțiune nu a cuprins masa largă de oameni ai muncii, a rămas, undeva, la nivelul compartimentelor funcționale, ceea ce a dus la o mobilizare insuficientă a potențialului creator de care dispune fiecare colectiv. Concluziile și măsurile necesare au fost analizate de biroul comitetului municipal de partid în prezența secretarilor comitetelor de partid și a directorilor de întreprinderi și apoi au fost prezentate întregului activ de partid, propagandiștilor. Am avut și avem mereu în vedere să nu ocolim, să nu tergiversăm soluționarea unor situații mai dificile cu care se confruntă unitățile economice, să nu ne limităm la formularea unor critici sau îndemnuri, ci împreună cu organizațiile de partid să căutăm și să găsim soluții concrete, eficace pentru rezolvarea problemelor. Astfel, atunci cînd la întreprinderea de confecții s-au înregistrat restanțe la export, cu influență negativă asupra tuturor indicatorilor de plan, problemele exportului au fost discutate deschis cu oamenii, ei insistînd găsind soluții realiste de modernizare a producției, de adaptare la cerințele pieței externe. În prezent, în această unitate, 84,5 la sută din produse sînt noi, iar 87,7 la sută sînt produse de nivel calitativ mondial ridicat.

Comitetul municipal de partid este intens preocupat să asigure ridicarea spiritului de răspundere al membrilor de partid, al tuturor oamenilor muncii, întărirea ordinii și disciplinei în activitatea economică, întrucît, așa cum s-a subliniat și la recenta plenară a C.C. al P.C.R., nu este suficient să fim de acord cu unele hotărîri, ci trebuie să dăm dovadă de spirit revoluționar, de devotament și hotărîre în realizarea sarcinilor. Pe această linie, secretarii comitetului municipal de partid au fost repartizați în unitățile care au înregistrat restanțe (combinatul de îngrășăminte chimice, întreprinderea de încălțăminte „Partizanul", întreprinderea de panouri electropneumatice s.a.) pentru a stabili precis cauzele neajunsurilor și a contribui efectiv, la fața locului, la rezolvarea operativă a problemelor care condiționează realizarea planului. Problemele respective au fost discutate cu activul de partid al acestor unități, stabilindu-se măsurile politice, tehnice și organizatorice pentru înlăturarea neajunsurilor și prevenirea repetării unor situații similare.

Milităm pentru ca organizațiile de partid, colectivele de oameni ai muncii să înțeleagă profund spiritul principiilor autoconducerii muncitorești, ceea ce presupune să găsim soluții de rezolvare a problemelor în unitățile respective și nu în afara lor. În același timp, acordăm o mare atenție urmăririi și aplicării propunerilor formulate de oamenii muncii în cadrul forumurilor democrației noastre muncitorești-revoluționare. Ca urmare a măsurilor luate, în primul trimestru al anului 1988, an hotărîtor al actualului cincinal, la nivelul municipiului, planul de producție a fost îndeplinit la principalii indicatori, obținîndu-se în plus o producție-marfă în valoare de peste 35 milioane lei, concretizată în importante cantități de mașini-unelte, armături industriale din fontă și oțel. De asemenea, a fost realizat și depășit planul trimestrial la investițiile industriale și social-culturale.

Important este faptul că depășirile de plan au fost obținute, în principal, prin creșterea productivității muncii și încadrarea în cotele repartizate la principalele resurse materiale și energetice. De exemplu, față de aceeași perioadă a anului trecut, la fiecare milion lei producție-marfă, consumul de combustibil s-a diminuat cu 5,9 t.c.c. Merită subliniat că rezultate mai bune s-au obținut la întreprinderea de avioane, întreprinderea „Avicola", întreprinderea de bere, întreprinderea de confecții și în alte unități.

Potențialul creator al colectivelor de oameni ai muncii este inepuizabil și, în consecință, avem încă multe de făcut în vederea punerii lui mai depline în valoare. Este și rațiunea pentru care, pe fondul unor rezultate bune pe ansamblu, trăgînd învățămintele necesare din experiența acumulată, dar și din neajunsurile care mai persistă, ne concentrăm cu precădere preocupările spre antrenarea tuturor oamenilor muncii, în frunte cu comuniștii, la valorificarea superioară a rezervelor existente. În deplin consens cu indicațiile și orientările formulate de secretarul general al partidului, tovarășul Nicolae Ceaușescu, am adoptat un program a cărui finalizare asigură premise ca toate unitățile economice din municipiu să obțină în acest an rezultate bune, care să probeze capacitatea organizațiilor de partid, angajarea lor fermă de a traduce în viață hotărîrile Conferinței Naționale a partidului, pentru îndeplinirea exemplară a planului pe 1988 și pe întregul cincinal, precum și a angajamentelor asumate în întrecerea socialistă.

Vasile SANDULACHE
prim-secretar al Comitetului municipal Bacău al P.C.R.

Imagine din municipiul Rîmnicu Vîlcea — Foto: E. Dichiseanu

DIN EXPERIENȚA CONSILIILOR POPULARE

Mica industrie — sursă de autofinanțare, cale a dezvoltării localității

La Conferința pe țară a președinților consiliilor populare, secretarul general al partidului, tovarășul Nicolae Ceaușescu, a subliniat încă o dată cerința de a acționa pentru dezvoltarea puternică a micii industrii, a serviciilor și artizanatului prin folosirea resurselor materiale locale, a unor serii de materiale recuperabile și refolosibile — această contribuind deopotrivă la satisfacerea mai bună a cerințelor de aprovizionare a populației cu diferite bunuri de consum, ca și la realizarea unor importante venituri destinate autofinanțării.

În comuna noastră, Biharia, realizăm în acest an, în industria mică, o producție-marfă de peste 50 milioane lei, cu 40 la sută mai mult decît în 1985. Cum am ajuns la asemenea rezultate? În primul rînd, am pornit de la ideea că orice dezvoltare a industriei mici înseamnă în fond a contribui direct la dezvoltarea economică a comunei, principala cale de înflorire a localității, de îmbunătățire a condițiilor de muncă și viață ale locuitorilor. În al doilea rînd, am pornit de la ideea că orice unitate a micii industrii trebuie să fie eficientă, rentabilă, că numai așa se justifică activitatea ei. Ca atare, comitetul de partid a inițiat o adevărată acțiune de reorganizare a activității tuturor secțiilor și atelierelor de producție existente, de gospodărire mai bună a resurselor de forță de muncă și a materiilor prime locale în vederea creșterii substanțiale a eficienței economice a fiecărei unități. Cu acest prilej s-au descoperit numeroase neajunsuri, care mai frînau încă buna funcționare și rezultatele acestor unități. Efectul? Azi, toate unitățile funcționează în cele mai bune condiții. Iar prin lărgirea activității lor, în acest sector lucrează în prezent aproape 400 de oameni din comuna noastră. Spre exemplu, am luat măsuri și am pus un accent mult mai mare pe valorificarea tradiției, a priceperii și îndemînării localnicilor în executarea broderiilor, prepararea conservelor etc. Sau un alt exemplu mai recent. În comună existau cîteva ateliere care utilizau ca materie primă mase plastice recuperate. Ce-ar fi să extindem activitatea acestor ateliere? — au propus oamenii. De meșteri nu duceam lipsă și nici de materiale recuperabile.

În acest mod, valorificînd spiritul de inițiativă al oamenilor, am înființat și alte unități de mică industrie care valorifică resurse locale și materiale recuperabile. Treptat, prin dezvoltarea și gruparea lor s-a constituit un complex modern de mică industrie, asigurîndu-se condiții de lucru ca în oricare întreprindere, inclusiv un flux tehnologic optim. Cu forțe proprii am realizat instalații și mașini care funcționează cu randamente ridicate și generează o eficiență superioară în producție. Sectorul nostru de mică industrie oferă astăzi o gamă largă de bunuri de uz casnic și gospodăresc, pentru unele dintre ele unitățile noastre fiind singurul furnizor din țară. În același timp, am luat măsuri pentru dezvoltarea în ritm susținut a prestărilor de servicii pentru populație, asigurînd încă de la începutul actualului cincinal nomenclatorul minimal de unități, fapt ce ne-a permis să depășim constant sarcinile de plan.

Așadar, la întrebarea în ce constă pe scurt experiența dobîndită? — am putea enumera: înțelegerea importanței deosebite, a efectelor multilaterale, economice și sociale, pe care le are dezvoltarea micii industrii, urmărirea indeplinirii riguroase a măsurilor și programelor stabilite, consultarea cetățenilor și valorificarea propunerilor acestora.

Evident, experiența de pînă acum constituie un bun cîștigat. Ținînd însă seama de sarcinile deosebit de importante stabilite de Conferința pe țară a președinților consiliilor populare, sîntem hotărîți să o amplificăm și mai mult. Ne propunem ca în acest an să dezvoltăm cu prioritate mica industrie în cadrul cooperativelor agricole de producție atît pentru creșterea veniturilor acestora, cît și pentru mai buna ocupare a forței de muncă pe întreg parcursul anului. Pe baza propunerilor cetățenilor, creșteri deosebite va cunoaște producția de semiconserve de legume și fructe. Vom asigura astfel atît necesarul desfacerii prin unitatea noastră „Gospodina", pentru laboratorul de cofetărie-patiserie, cît și pentru alți beneficiari. Ne propunem, de asemenea, să dezvoltăm sectorul propriu al consiliului popular de prestări în construcții, avînd în vedere că pe baza planurilor de sistematizare și dezvoltare a localității vom demara din acest an lucrările la noul centru al comunei, angajîndu-ne să realizăm în regie proprie toate aceste obiective de larg interes obștesc. Vom extinde mica industrie nu numai în secții mari, ci, în egală măsură, și în atelierele mici, cu cîțiva oameni, mulți lucrînd chiar la domiciliu, realizînd o producție pe cît de diversă, pe atît de utilă — broderie, tricotat manual etc. Vrem să creștem în secțiile de care dispunem valoarea „lucrului mărunt". Pentru că nu putem aștepta de la marea industrie să ne facă o seamă de lucruri pe care le putem produce noi pe plan local din resurse locale și refolosibile. În acest sens vom spori preocupările pentru înlocuirea materialelor energointensive, cu toate că, pînă acum, 80 la sută din materia primă utilizată e constituită din materialele refolosibile. Toate acestea sînt repere ale unui program special de muncă al consiliului popular comunal, program adoptat cu convingerea că activitățile de mică industrie întăresc temelia economică a localității noastre și, pe această bază, autogospodărirea, autofinanțarea și mai ales autoaprovizionarea populației comunei.

SZILAGYI Ștefan
președintele Consiliului popular comunal Biharia, județul Bihor

IAȘI: Locuințe noi

Constructorii de locuințe din județul Iași, antrenați puternic în întrecerea socialistă ce se desfășoară în cinstea zilei de 1 Mai, reușesc să crească, de la zi la zi, ritmul de lucru pe toate șantierele, dînd astfel un plus de frumusețe și înnoire bătrînului Iași, precum și Pașcaniului, Hîrlăului și Tîrgului Frumos, altor localități ale județului. De la începutul anului și pînă în prezent, activitatea lor este concretizată în darea în folosință a 518 apartamente, cu 118 peste prevederile de plan. Acestea au lărgit fondul locativ, mai ales din cartierele Nicolina — C.U.G., Păcurari — Canta și din centrul civic al Iașiului, din celelalte orașe, precum și de la sate. Din cele 4 219 apartamente prevăzute a se mai construi în acest an în județul Iași se mai află în stadiu de finisare și cu structură avansată alte aproape 300 apartamente. Cu acestea, numărul apartamentelor noi, construite în acest colț de țară în ultimii 20 de ani, depășește 100 000. **(Manole Corcaci).**

MEHEDINȚI: Trandafirii Orșovei

Orșova este un oraș modern pe harta patriei. Prin hărnicie și spirit gospodăresc, locuitorii adaugă noi plusuri de frumusețe. Numai în anul trecut, prin munca celor care-l locuiesc, s-au realizat obiective social-culturale și edilitar-gospodărești în valoare de peste 15 milioane lei. În acest an — după cum s-a prevăzut — valoarea acestor lucrări va depăși 20 milioane lei. Înfăptuirea acestor obiective nominalizate pe circumscripții și zonele orașului a început încă din cursul iernii. Bineînțeles, în fruntea acțiunilor ce se organizează zilnic și care angajează pe toți locuitorii Orșovei, se află deputații. Pe aliniamentul străzilor, în punctele de agrement și în incintele unităților economico-sociale au fost plantați în această primăvară 75 000 pomi fructiferi și ornamentali. La care se adaugă și cei 100 000 de trandafiri. Cum se vede, un frumos buchet al hărniciei. Și al gustului pentru frumos. **(Virgiliu Tătaru).**

NOTE CETĂȚENEȘTI

Un frumos exemplu

Exista, pe Valea Ogoeștiului, aproape de izvoarele pîrîului Horoiota, un loc mlăștinos, doar apă și păpuriș, pe care de ani de zile oamenii îl ocoleau, ba chiar și vitele îl fereau. Despre posibilitățile de valorificare a acestor locuri cei din Bogdănești, județul Vaslui, au discutat de mai multe ori. Propunerea cea mai interesantă s-a dovedit a fi cea a lui Ionel Mîță, președintele cooperativei de producție, achiziții și desfacere a mărfurilor.

Adunarea cetățenilor comunei i-a aprobat ideea ca pe 6 hectare de mlaștină să se facă o răchitărie. Și s-a trecut la muncă. S-au făcut canale de drenaj, iar apa a fost concentrată pe albia pîrîului. Cu forțe proprii, fără nici o investiție, a fost pregătit terenul pe care s-a plantat răchita. Și chiar din primul an truda oamenilor a schimbat înfățișarea locului, transformîndu-l într-un izvor de bogăție. Se minunează pînă și cultivatorii de răchită cu tradiție de ce poate oferi fosta mlaștină: o producție de răchită, de la 5 000 kilograme la hectar în 1980, cînd s-a înființat răchităria, la 14 000 kilograme în 1987. Asta înseamnă o valoare medie de 25 mii lei pe hectar, valoare care sporește, prin prelucrare, la 100 mii lei pe hectar, pentru că răchita constituie materia primă a secției de împletituri a cooperativei care realizează coșuri de nuiele pentru nevoile agriculturii. Anual, opt oameni confecționează peste 12 mii de coșuri. Valoarea producției este de peste 400 000 de lei anual.

Dar lucrurile nu s-au oprit aici. Răchităria s-a extins cu cîteva hectare, iar în mijlocul ei, acolo unde se adunase apă mai multă și bălțea, chiar pe firul pîrîușului, oamenii au amenajat un iaz cu 3 000 mp luciu de apă. Iar iazul, populat cu pești, furnizează și destulă apă pentru irigații, pentru grădinile de legume din jurul răchităriei. Acum gospodarii comunei se gîndesc să folosească iazul și pentru creșterea în voie a unor cîrduri de rațe și gîște, care pot spori considerabil veniturile cooperativei și, firește, veniturile oamenilor.

Este un frumos exemplu ce demonstrează că orice palmă de pămînt poate fi pusă în valoare. Depinde doar de inițiativa, de preocuparea cetățenilor, adică de acel spirit pe care în mod sintetic oamenii îl numesc spirit de gospodar.

Șt. ELENA

Cu nervi de oțel pe... drum de fier

Cu bilete cumpărate încă de simbătă de la agenția de voiaj C.F.R., ne urcăm, luni 4 aprilie, la Buzău în vagonul 3 al accelератului 624. În compartimentul cu locurile 101, 103, 105 și 107, pentru care agenția din Buzău emisese tichete de rezervare, acestea erau ocupate... tocmai de la Iași. Pe culoar, patru călători, care urcaseră din Focșani, făceau haz de necaz, avînd aceleași locuri.

La întoarcere ne-am cumpărat, tot de la agenție, din București, de data aceasta, bilete pentru accelератul 725 (București — Buzău — Galați). Marți, 5 aprilie a.c., la ora 17 și 10 minute, ne-am îndreptat spre linia 8 (trenul în cauză avînd ora de plecare 17,30). La linia respectivă sosise însă, de la ora 16,30, un accelerat de la Brașov. Pe ecranele televizoarelor și pe tabela electronică, accelератul 725 continua să aibă însă afișată ca linie de garare... linia 8. „Aveți răbdare că se va lămuri situația" — ne-au spus tovarășele de la informații. Și, într-adevăr, la ora 17,22 (deci cu numai 8 minute înainte de plecare) am fost „invitați" la linia 9. Urcarea s-a făcut „ca-n filme", „stilul impins" fiind predominant. În vagonul 11 locurile 45 și 46 erau — ați ghicit — duble (adică se vînduseră cîte două bilete pentru fiecare loc). Așa că... discuții enervări... Totul din cauza unor funcționari distrați de la C.F.R., care, ca și la agenția din Buzău, ca și din alte locuri, nu-și fac datoria.

„Diagrama" noastră fiind transmisă în rîndurile de față clar și precis, rezervăm regionalelor C.F.R. în cauză „un loc dublu" în care să consemnăm răspunsurile și măsurile ce se impun pentru ca astfel de situații să nu se mai repete.

Stellan CHIPER

Timpul cetățeanului este și al societății; cum este folosit?

Un articol intitulat „Timpul cetățeanului este și al societății; cum este folosit?" — apărut în „Scînteia" din 12 februarie a.c. — se referea la practici de „cronofagie" ce și-au făcut loc în activitatea unor instituții publice din județele Arad, Giurgiu și Botoșani. Articolul publicat atunci pleda pentru folosirea judicioasă și economisirea uneia din valorile de neprețuit ale omului, ale societății, împotriva atitudinilor de nepăsare, rutină, birocrație care generează așa numiții „timpi morți", sustrăgîndu-i pe oameni de la adevărata lor menire de a înnobila timpul prin fapta lor. Este lesne de înțeles că problema timpului oamenilor, prin amploarea și multiplele ei semnificații, nu se reduce la activitatea (sau inactivitatea) unor unități care lucrează cu publicul, nici chiar a unor compartimente separate, ci implică intervenția tuturor factorilor cu răspunderi sociale. Pentru că, repetăm, este vorba de un bun inestimabil de care depinde mersul înainte al societății: timpul-faptă măreață a țării prin fapta fiecarui om.

Din păcate însă, viața de zi cu zi demonstrează că nu peste tot se manifestă grija cuvenită pentru acest prețios timp. Este o concluzie care se desprinde, de altfel, și din răspunsurile trimise — sau netrimise încă — redacției de diferiți factori vizați în amintitul articol.

„Vă mulțumim în mod deosebit, deși... avem rezerve"(?!)

Merită relevată operativitatea de care a dat dovadă Notariatul de stat județean Arad. La numai patru zile de la apariția articolului a comunicat în scris ziarului măsurile luate „pentru remedierea deficiențelor semnalate". Reproducem cîteva din ele: „stabilirea programului de serviciu cu publicul la resortul c.f. (carte funciară — n.n.) și după-amiază, de două ori pe săptămînă — marțea și joia — între orele 14—17; respectarea serviciului cu publicul (...) în fiecare zi între orele 8—13, iar simbăta între orele 8—10; afișarea în locuri vizibile a programului cu publicul; notarul de serviciu va fi prezent în fiecare zi în cadrul resortului c.f., unde va supraveghea activitatea, va da informații publicului (...) răspunzînd de buna desfășurare a activității, de serviabilitatea oamenilor muncii...; servirea oamenilor muncii se va realiza zilnic la c.f. într-o anumită ordine, de preferință printr-o listă deschisă de primul venit; ...pentru a se putea extrage extrase de carte funciară cît mai rapid, (...) operațiile se vor efectua într-un termen sub zece zile; se interzice aprodului Pop Zamfir ca, înainte de începerea programului cu publicul, să facă «ordine» în culoarul de la c.f.".

Nimic de zis, multe din aceste măsuri deveniseră necesare! Unele dintre ele s-ar fi impus chiar mai de mult: introducerea programului cu publicul și după-amiază, afișarea programului de servire a publicului, prezența zilnică în cadrul resortului c.f. a notarului de serviciu. Surprinzător este că din răspuns se desprind și anumite lucruri elementare, care se presupun de la sine și care nicidecum nu pot fi ridicate la rang de „măsură". Ca, bunăoară, „se interzice aprodului...". Se înțelege că, citind acest pasaj din răspuns, involuntar se strecoară în gînd întrebarea: dar dacă ziarul n-ar fi semnalat această anomalie crasă, ea ar fi persistat?

Și mai mult surprind însă „rezervele" — exprimate pe un ton categoric — conținute într-o notă separată: „Pentru eliberarea extraselor de c.f. în zi de vineri (...) nu se ia nici o măsură". De ce anume? Există vreo cauză obiectivă? Nicidecum! Nu se ia nici o măsură întrucît — așa cum se arată negru pe alb în nota amintită — „se practică acest sistem și s-a practicat și în perioada anterioară". Adică să nu se elibereze „în zi de vineri". Lăsăm la latitudinea forurilor respective categorisirea acestei formulări. Oricum, cetățeanul solicitant al unui asemenea extras „în zi de vineri" o va face plin de năduf. Greu de spus cît de densă în experiență a fost „perioada anterioară" la resortul c.f. al Notariatului de stat județean Arad, dar un lucru apare cît se poate de evident: aderența foarte scăzută la solicitările oamenilor de dragul unei tradiții numite... comoditate. Comoditate care stă, de altfel, la temelia acelor „rezerve" ce nu-și au locul. Nu numai în activitatea notariatului, dar și în a altor unități care lucrează cu publicul. Nu este nevoie de o enumerare a lor. Este de ajuns să reamintim acea risipă de timp provocată de invoirile fără plată ale oamenilor muncii de la o singură întreprindere arădeană, pentru a-și rezolva diferite probleme la instituțiile publice: 7 155 ore-om într-o singură lună. Calculată în toate unitățile economice ale municipiului, ale județului, cifra orelor astfel irosite s-ar ridica de bună seamă la proporții mult mai mari. Or, credem că este timpul să se pună capăt acestei păgubitoare cronofagii. Fără nici un fel de... „rezerve"!

Nu întotdeauna tăcerea este... de aur

„Zilnic vin aici (la Consiliul popular municipal Giurgiu — n.n.) în audiență, între orele 14 și 16, circa 40 de oameni. Majoritatea oameni învoiți din timpul de muncă" — se arăta în respectivul articol publicat în „Scînteia", subliniindu-se faptul că orarul activității cu publicul al instituțiilor publice se suprapune, în cea mai mare parte, programului de lucru al marilor unități economice din municipiu. Se mai făcea precizarea că aceste unități nici măcar nu țin evidența miilor și miilor de ore de muncă irosite de cetățeni spre a obține diferite apostile sau anumite acte. Și se punea, totodată, întrebarea privind rezultatele unei analize făcute de consiliile populare municipal și județean asupra cazurilor de „cronofagie", printre care și lipsa posibilității de a se procura timbre la notariatul de stat județean, la tribunalul județean etc. Chiar și numai situațiile semnalate nu meritau oare să fie examinate cu toată atenția? Sau analizarea cazurilor s-a soldat cu aceleași rezultate ca și cele ale precedentei analize? În primul caz e vorba de eludarea Legii nr. 3 din 1974, care, la articolul 61, prevede: „Organele de stat, întreprinderile și instituțiile, precum și organizațiile de masă și obștești au datoria să răspundă în scris (subl. red.) organului de presă în termen de 30 de zile (subl. red.) de la data comunicării trimise de acesta cuprinzînd opiniile critice exprimate în presă cu privire la activitatea lor". În cel de-al doilea caz, concluziile decurg de la sine.

Nici unitățile din județul Botoșani vizate în ancheta amintită (C.A.P. Cristinești, administrația financiară județeană, consiliul județean al sindicatelor) „n-au avut timp" (!?) să comunice redacției măsurile luate pentru respectarea timpului cetățenilor. Or, pornind de la cazul bătrînului țăran cooperator din satul Fundu Herții, purtat pe drumuri timp de-un an, pînă la instituții județene, se enumerau destule lipsuri ce făceau necesare măsuri concrete în domeniul rezolvării cu promptitudine a problemelor oamenilor muncii. S-au luat asemenea măsuri? Sau persistă încă greșita speranță că „timpul șterge totul"? Cînd în realitate, așa cum spune scriitorul, „timpul nu are răbdare". Și nici legea nu admite tergiversări! Iar cetățenii nu doresc altceva decît ca diferitele instituții publice să le soluționeze cît mai repede problemele spre a-și putea consacra timpul de care dispun altor activități utile lor și societății.

Laurențiu DUȚĂ

Atitudini

„Îți ofer mîna, îmi dai buletinul"

Pentru a obține un buletin de București, unii sînt capabili de orice compromis. Una din căile sigure și comode de stabilire în Capitală este căsătoria. Cum este și normal, bucureșteanca sau bucureșteanul care se căsătorește cu cineva din altă localitate are dreptul să-și aducă perechea lîngă sine și din punct de vedere al domiciliului.

„Vînătorii de buletine" știu foarte bine acest lucru. Și cum nu pot demonstra „utilitatea" lor pe bulevardele și în cafenelele Capitalei, ei (sau ele) se căsătoresc. Degrabă și cu cine se nimerește. Sau, mai bine zis, cu cine acceptă tîrgul. Pentru că este vorba, oricît ar părea de bizar, de o tranzacție, așa cum se vede din exemplele de mai jos. Valeria, din comuna Chiajna, considerînd că acasă „nu are nici o perspectivă" (altfel vezi lumea de la etaj!), se mărită cu Petru T., deși mai virstnic decît ea cu... 35 de ani. Gelu M. din Beclean, abia trecut de 18 ani, consideră că este destul de... matur ca să se însoare cu o femeie ceva mai coaptă, e drept, de 45 de ani, dar cu domiciliul pe șoseaua Colentina. Gelu, care nu a terminat nici cele 10 clase, la care îl obligă legea, întreținut de mămica la Beclean, acum va fi întreținut de cea din București, pentru că el nu știe să facă nimic. Viorel C. din comuna Sălcioara — Ialomița avea, la data încheierii căsătoriei, 23 de ani; „aleasa inimii lui" — 61 de ani. De ce a luat-o? Un anumit scrupul îl împiedică să spună „din dragoste", așa că declară că s-a căsătorit din... milă. Curînd însă, omenescul sentiment dispare, luîndu-i locul violența. Iar aceste cazuri nu sînt singulare și nu totdeauna sar în ochi prin diferența flagrantă de vîrstă.

Desigur, asemenea așa-zise căsătorii sînt anulate, justiția considerînd că scopul lor, dovedit, a fost stabilirea în Capitală și nicidecum întemeierea unei familii. Este de mirare însă că cei ce, cu bună știință, negociază, ca la tarabă, și batjocoresc, pur și simplu, actul solemn în viața oricărui om — căsătoria — rămîn curați, ca mai înainte. Ba chiar beneficiază de avantajul — prin anulare — de a fi scutiți de cheltuielile și publicitatea unui divorț. „Vînătorii de buletine" nu se aleg nici măcar cu amenda pe care ar fi plătit-o traversînd strada pe culoarea roșie. Și nu e drept! Instituția căsătoriei trebuie apărată de asemenea fenomene de pingărire, de transformare a acestei legături bazate pe dragoste și respect reciproc, pe legămîntul de a rămîne uniți la bine și la greu, într-o afacere, într-un troc în care întrebarea este „cît dai"?

Pentru că, închipuiți-vă, există oameni cu domiciliul în alte localități, care împrumută sume, pornind de la 200 000 lei în sus, cîte unei pensionare sau altei persoane din București pentru ca respectiva persoană așa, tam-nesam, să-și cumpere o locuință. O văduvă pensionară — Frusina C. — dintr-un bloc aflat în cartierul Colentina, primește un împrumut de 233 563 lei din partea unui medic din județul Teleorman. Desigur, rambursabil în 10 ani. Cu acești bani ea cumpără un apartament cu 4 camere pe șoseaua Pantelimon. În acte nu uită să specifice că soția medicului i-a furnizat suma necesară. O familie în care soțul lucrează peste drum de casă, pe Calea Griviței, renunță la acest mare avantaj și se hotărăște, brusc, să se mute într-un apartament cu patru camere și numeroase dependințe, situat pe bulevardul Magheru. Costul apartamentului — 270 000 de lei — a fost suportat, sub formă de împrumut, de un inginer din Constanța. Cu totul dezinteresat, desigur. Sau un alt caz: Stere B., ospătar la unul din marile restaurante bucureștene, este proprietar, cu acte-n regulă, a două case în București. De fapt, S. B. nu stă la nici una din proprietăți: într-una (pe bulevardul Republicii) stă fratele lui, ce ar trebui să se afle în comuna Pantelimon, iar cealaltă, un apartament, este nelocuită: proprietarul suferind de „rău de bloc", stă cu tăticul său, oier cu domiciliul pe bulevardul Republicii, dar cu oile în comuna Pantelimon.

Imaginația celor dornici de a obține, ca pe un trofeu, buletinul de București este inepuizabilă. S-au înmulțit, de pildă, înfierile de către persoane din București a unor copii de 14 ani, la vîrsta cînd se înmînează buletinele. Ceea ce este curios e că infiații stau mai departe la părinții lor din alte localități. De ce s-a făcut, atunci, această înfiere fictivă? Simplu: ca să i se dea copilului, de regulă fetelor, o „zestre". Nu o meserie, nu o educație corespunzătoare, ci... un buletin de București. Deși este de-a dreptul absurd să-și închipuie cineva că acest act de identitate asigură cuiva viitorul, fără învățătură, fără muncă, fără efortul afirmării.

Dar iată că se mai găsesc totuși și asemenea oameni.

Rodica ȘERBAN

CU PRICEPERE ŞI RĂSPUNDERE, AGRICULTURA SE FACE, CU BUNE REZULTATE, ÎN CONDIŢIILE DATE DE NATURĂ!

(Urmare din pag. I)

vorabile pentru reluarea intensivă a lucrărilor în cîmp se vor crea, încă de la începutul săptămînii viitoare, în zonele vestice şi sud-vestice ale ţării şi se vor extinde treptat în restul teritoriului.

Din informaţiile transmise din judeţe la Ministerul Agriculturii rezultă că, cel puţin pînă ieri seară, **nici culturile de toamnă, nici semănăturile de primăvară nu au avut de suferit de pe urma răcirii vremii**, chiar şi în acele zone ale Moldovei unde zăpada a viscolit în prima parte a zilei de vineri. Anumite probleme se ridică în cazul pomilor înfloriţi, al caisilor şi piersicilor, în mod deosebit, din acele zone unde a căzut brumă sau temperatura a scăzut sub limita de îngheţ.

Întrucît, aşa cum arătam, în următoarele zile, în mai multe zone temperatura va scădea chiar pînă la minus 5 grade şi se vor produce brume care vor putea afecta culturile de legume şi pomii, este absolut necesar ca în toate localităţile şi unităţile agricole să se întreprindă de urgenţă măsuri de protejare a legumelor şi pomilor.

ÎN LEGUMICULTURĂ, răsadurile să se protejeze prin acoperirea acestora cu rame, iar pentru evitarea alungirii plantelor, să se aşteze udatul. Important este să se asigure închiderea cît mai etanşă a spaţiilor pentru producerea răsadurilor şi creşterea culturilor extratimpurii, spre a se evita pătrunderea aerului rece şi formarea de curenţi care pot provoca dezvelirea solariilor, aşa cum s-a întîmplat în cursul nopţii trecute în unele locuri. În acest sens, este nevoie să se consolideze ancorele solariilor şi să se fixeze bine folia de polietilenă împotriva vînturilor.

Unităţile agricole au obligaţia de a organiza echipe de intervenţie, care să supravegheze, atît ziua, cît mai ales noaptea, solariile şi răsadniţele. Culturile de legume plantate în cîmp trebuie protejate prin udări cu ajutorul aspersoarelor sau prin fumigaţii.

ÎN POMICULTURĂ, caişii, piersicii şi prunii au înflorit în cele mai multe zone ale ţării. Pretutindeni se impun măsuri imediate pentru protejarea acestora mai ales cu ajutorul perdelelor de fum, folosind în acest scop toate deşeurile sau resturile vegetale existente. **Peste tot este necesar să se organizeze echipe pe timp de noapte, formate din specialişti şi muncitori, care să asigure aprinderea materialelor fumigene de îndată ce temperatura scade la plus 1 grad.**

Conducerile unităţilor agricole au datoria să facă de serviciu prin rotaţie, în fiecare zi şi în fiecare noapte, purtînd întreaga răspundere pentru realizarea în bune condiţii a măsurilor de protecţie.

Totodată, comitetele comunale de partid, consiliile populare sînt chemate să controleze cum sînt organizate aceste acţiuni de protejare şi să asigure buna lor desfăşurare, spre a se evita cu desăvîrşire eventualele pagube ce le pot provoca temperaturile scăzute.

Meteorologii prognozează o îmbunătăţire a vremii începînd cu primele zile ale săptămînii viitoare. Pînă ce terenul se va zvînta şi vor putea fi reluate însămînţările pe un front larg, este absolut necesar ca, mai ales în zonele joase unde au apărut unele băltiri, să se treacă la eliminarea rapidă a excesului de apă de pe semănături şi ogoare, folosindu-se toate mijloacele din dotarea unităţilor, dar mai ales forţele umane de la sate.

Sînt, desigur, microzone care nu au fost atît de puternic afectate de scăderea temperaturii sau precipitaţii, unde lucrările în cîmp pot continua.

Oriunde semănatul este posibil este absolut necesar să se controleze parcelă cu parcelă, chiar dacă este vorba să se însămînţeze doar cîte un hectar! Nicăieri să nu se aştepte zvintarea pămîntului pe întreaga suprafaţă sau pe suprafeţe mari, ci să se acţioneze fără răgaz pentru semănatul tuturor culturilor, respectîndu-se întru totul normele agrotehnice!

Există în agricultura noastră şi capacitate tehnică, şi organizatorică, există mai ales forţe umane calificate şi devotate muncii, capabile să învingă greutăţile pricinuite de vremea deosebit de aspră pentru această perioadă. Tocmai de aceea este de datoria organelor şi organizaţiilor de partid să mobilizeze toate aceste forţe, să asigure continuarea lucrărilor agricole, adoptînd metode specifice acestei perioade, dovedind astfel că, atunci cînd există spirit de organizare şi înaltă răspundere, agricultura se poate face, cu bune rezultate, în condiţiile date de natură.

TULCEA

Vitezele de lucru au crescut, dar nu încă la nivelul posibilităţilor

Pînă în seara zilei de joi, 14 aprilie, în judeţul Tulcea au fost însămînţate 134 000 hectare din cele 174 270 hectare destinate culturilor de primăvară. În această săptămînă principala urgenţă o constituie semănatul celor 79 450 hectare cu porumb şi 15 550 hectare cu soia, lucrări efectuate în proporţie de 75 la sută. Existau condiţii ca în cursul acestei săptămîni în mai multe unităţi agricole să se încheie însămînţarea acestor culturi. Adevărul este că pentru moment nu se poate lucra la semănat decît în puţine locuri. Vremea foarte frumoasă din primele zile ale acestei săptămîni, cînd spre amiază se înregistrau temperaturi de 18—20 de grade, a oferit condiţii de lucru deosebite în cîmp. Dar şi în această parte a ţării vremea a devenit din nou instabilă, ceea ce obligă la aplicarea unor noi modalităţi de organizare a muncii. Am urmărit, zilele trecute, în mai multe unităţi agricole din judeţ cum se acţionează în vederea intensificării însămînţărilor.

În oricare parte a judeţului te îndrepţi, în faţa privirii ţi se dezvăluie semănături de toamnă de un verde sănătos, care alternează cu ogoare bine lucrate ce au primit de curînd sămînţa. Şi, ceea ce este deosebit de important pentru această zonă aridă a ţării în sol s-a acumulat o cantitate apreciabilă de apă, fapt de natură să asigure condiţii bune de răsărire şi dezvoltare a plantelor. La indicaţia comitetului judeţean de partid se acţionează atît în vederea creşterii vitezei zilnice la semănat, cît şi pentru întărirea răspunderii mecanizatorilor şi specialiştilor faţă de calitatea lucrărilor efectuate. În acest scop, organele judeţene au repartizat în unităţile care nu sînt încadrate cu ingineri agronomi, pe toată durata campaniei, specialişti din cadrul direcţiei agricole. De asemenea, activiştii de partid şi de stat sînt prezenţi în teren, în unităţile agricole, urmărind ca pretutindeni să fie pusă o bază solidă recoltelor din acest an, astfel încît agricultura judeţului să se situeze la nivelul posibilităţilor de care dispune, posibilităţi care, în anii precedenţi, nu au fost pe deplin puse în valoare.

ÎN PRIMUL RÎND — BUNA ORGANIZARE. La I.A.S. Mihail Kogălniceanu, unitate care deţine cele mai întinse suprafeţe din judeţ, prin modul de organizare a întregii activităţi, se urmăresc atît încheierea însămînţărilor în cel mai scurt timp, cît şi asigurarea condiţiilor în vederea realizării unor producţii mari. Ne-am convins de acestea urmărind cum se desfăşoară lucrările în mai multe ferme vegetale. Pretutindeni tractoarele prevăzute cu combinatoare acţionau la pregătirea terenului în flux cu maşinile care erbicidau. Pe terenul pregătit exemplar întrau semănătorile în urma cărora oamenii vegheau ca tuburile acestora să nu prindă resturi vegetale, asigurîndu-se astfel de la semănat densitatea optimă de plante stabilită. Rezulta o lucrare de calitate bună: pămînt mărunţit şi nivelat perfect, iar rîndurile drepte lăsate de semănători şi adîncimea de încorporare a semînţelor, toate acestea demonstrau măiestria mecanizatorilor. Inginerul Nicolae Dobre, directorul întreprinderii agricole, ne spune că fiecare solă este dată în grija unui mecanizator, care lucrează la semănat şi tot el răspunde de calitatea lucrărilor efectuate pînă la recoltare. Înseamnă aceasta oare o diminuare a responsabilităţilor pentru ceilalţi mecanizatori? Nicidecum. Ei lucrează în formaţii la pregătirea terenului şi tot în formaţii vor lucra la întreţinerea culturilor. Asemenea formaţii bine consolidate, cu sarcini concrete, au contribuit ca pînă în seara zilei de 14 aprilie să se însămînţeze 75 la sută din cele 3 600 hectare prevăzute a se cultiva cu porumb, precum şi jumătate din suprafaţa de 1 100 hectare destinată soiei. Prin reglajele efectuate corect la semănători se asigură atît adîncimea de încorporare a semînţelor, cît şi densitatea plantelor la metrul pătrat.

PRICEPEREA ŞI HĂRNICIA MECANIZATORILOR sînt hotărîtoare acum pentru intensificarea lucrărilor. Cînd am ajuns pe terenurile cooperativei agricole de producţie Izvoarele, formaţia de mecanizatori tocmai sosise dintr-o solă situată la poalele pădurii, unde încheiaseră semănatul şi începeau lucrările pe o altă parcelă. Şefii de fermă jalonaseră de acum terenul. Înainte de a intra pe terenul pregătit exemplar, mecanizatorii mai controlau o dată semănătorile să se convingă că rotile acestora nu sînt încărcate de pămînt şi se învîrt uşor. „Uniformitatea distribuirii boabelor este de mare însemnătate pentru asigurarea densităţii optime" — ne spune unul dintre ei. Întreaga formaţie reincepe lucrul. „Astăzi însămînţăm 80 hectare de porumb — afirmă Nicolae Bartolomei, inginerul-şef al cooperativei. În două zile bune de lucru încheiem lucrarea pe întreaga suprafaţă de 881 hectare destinată porumbului. Pentru realizarea unui ritm maxim de semănat muncim în schimb prelungit, pînă cînd se vede urma marcatorului, iar la pregătirea terenului — în două schimburi: de zi şi de noapte, adică pînă la orele 24. Atît este nevoie pentru a avea front de lucru".

RĂSPUNDERI PRECISE, PE FIECARE OM. Unităţile din consiliul agroindustrial Isaccea însămînţaseră pînă la data documentării noastre mai mult de jumătate din cele 6 686 hectare prevăzute a se cultiva cu porumb. Ceea ce atrage atenţia aici este o delimitare foarte clară a responsabilităţii. Membrii biroului executiv al consiliului agroindustrial au fost repartizaţi pe unităţi şi localităţi. „Ne întîlnim periodic pentru a discuta problemele care se ivesc şi pentru a găsi cele mai bune soluţii în vederea desfăşurării fără întrerupere a lucrărilor — ne spune tovarăşul Petre Iorga, preşedintele consiliului agroindustrial. Împreună am rezolvat operativ multe probleme ce s-au ivit, îndeosebi cele legate de aprovizionarea cu unele materiale. La rîndul său, tovarăşul Gavril Gheţe, inginerul-şef al consiliului, ne spune că răspunde personal de C.A.P. Isaccea, fără a neglija însă celelalte unităţi. „Pe mine mă interesează problemele legate de respectarea normelor tehnice — continuă inginerul-şef. Împreună cu directorul S.M.A. asigur efectuarea lucrărilor în termenele stabilite şi conform normelor de calitate". Despre acest ultim aspect aveam să ne convingem chiar pe terenurile cooperativei agricole Isaccea. Pe o solă, mecanizatorii lucrau la pregătirea terenului, în condiţii de bună calitate. Totuşi, inginerul-şef nu era multumit, întrucît pe unele porţiuni nivelarea nu s-a făcut perfect, situaţie determinată de gresurile făcute de mecanizatori la efectuarea arăturii de toamnă. Pe loc se decide să fie înlocuită bara nivelatorului defectă de la un agregat. Nemulţumirile inginerului-şef aveau însă să fie mai multe pînă la urmă. Pe o altă solă a cooperativei, din zona localităţii Revărsarea, unde se lucra la semănatul soiei, constată alt neajuns: seminţe încorporate neuniform, iar unele din ele rămase chiar la suprafaţa solului. Aceasta se datora atît pregătirii necorespunzătoare a patului germinativ, cît şi faptului că unii mecanizatori au trecut cu tractoarele peste terenul deja lucrat, bătătorindu-l. Iar toate acestea se petreceau chiar în prezenţa şefului de fermă Iancu Palade, pe care l-am întrebat ce producţie trebuie să realizeze pe această suprafaţă. „O producţie bună, dar oricum nu de 4 000 kg la hectar, cît avem planificat". Iată aşadar cum, de la început, nerespectarea normelor tehnice este de natură să determine scăderea recoltei. De aici şi concluzia că este necesar să fie intensificată activitatea de îndrumare şi control la fata locului, îndeosebi în acele unităţi şi ferme în care, de obicei, se neglijează respectarea tehnologiilor.

ÎN LOC DE ÎNCHEIERE. În seara raidului nostru am participat la o radioconferinţă, la care au fost prezenţi cadre de conducere şi specialişti de la consiliile unice agroindustriale şi din unităţile agricole din judeţ. Consemnăm, pe scurt, cîteva din observaţiile critice făcute:

● În ziua respectivă, în consiliul agroindustrial Somova s-a realizat numai 31 la sută din viteza de lucru planificată la semănat. S-a decis ca a doua zi să fie controlate toate secţiile S.M.A. spre a se vedea în ce măsură este folosită întreaga capacitate de lucru a semănătorilor;

● La C.A.P. Garvăn s-a întîrziat transformarea semănătorilor în vederea însămînţării porumbului şi se efectuau lucrări suplimentare nejustificate — cîte două-trei discuri — consumîndu-se motorină în plus şi pierzîndu-se din rezerva de apă din sol. S-a hotărît ca specialiştii să verifice fiecare solă pentru a se folosi utilajele cele mai potrivite;

● La C.A.P. Cerna se lucra cu marcatoarele semănătorilor reglate greşit, inginerul-şef stînd la marginea solei, iar preşedintele unităţii pe şosea. S-a indicat ca specialiştii şi cadrele de conducere să se afle permanent alături de mecanizatori şi să răspundă efectiv de calitatea lucrărilor;

Observaţii întemeiate, măsuri absolut necesare, care trebuie aplicate întocmai pentru ca însămînţările să fie efectuate şi în judeţul Tulcea în timp optim şi de cea mai bună calitate.

Ioan HERŢEG
Adrian VASILE

Lucrări de bună calitate la pregătirea terenului, pe una din solele întreprinderii agricole de stat M. Kogălniceanu, judeţul Tulcea

SCRISORI — ÎN ATENŢIA OPINIEI PUBLICE, A ORGANISMELOR DEMOCRAŢIEI SOCIALISTE

MODERNIZAREA PRODUCŢIEI

între opţiuni de fond şi practici anacronice (III)

La întreprinderea „Electroputere" Craiova

În „Scînteia" din 14 şi 15 aprilie a.c. au fost prezentate unele probleme izvorîte din investigaţiile efectuate, pe baza unei scrisori trimise redacţiei, la fabrica de aparataj din cadrul întreprinderii „Electroputere" din Craiova. Ideea centrală care s-a desprins a fost aceea a necesităţii unor măsuri ferme pentru perfecţionarea organizării şi conducerii activităţii productive, pentru îmbunătăţirea colaborării pe filiera cercetare-proiectare-producţie-beneficiar în scopul accelerării ritmului de modernizare a fabricaţiei.

De această dată aducem în atenţie anumite probleme tehnologice interne, de a căror soluţionare depinde sporirea eficienţei economice. De altfel, precizăm de la bun început, ele nu reprezintă o noutate pentru conducerea fabricii, pentru organizaţia de partid, întrucît au făcut obiectul unor puncte de vedere exprimate în cadrul ultimei adunări generale a oamenilor muncii.

Iată-le prezentate pe scurt: ● În fabrică există o serie de utilaje — în special maşini-unelte — uzate fizic şi moral, amortizate integral, care nu dau randamentul necesar ● Transportul interoperaţional este greoi, necesită multă muncă fizică ● Se resimte necesitatea încărcării mai bune a maşinilor-unelte cu comandă program, ceea ce ar avea efecte pozitive şi pe planul calităţii producţiei. ● Lucrările de reparaţii şi revizii efectuate de compartimentul mecanic-şef nu sînt realizate cu răspundere, fiind necesară intervenţia ulterioară a mecanicilor fabricii pentru efectuarea unor remedieri ● Sistemul de urmărire a producţiei pe ciclul de fabricaţie este foarte greoi, circa 60 la sută din activitatea unui maistru consumîndu-se pentru dirijarea reperelor ● Se face risipă de materiale neferoase, în special de cupru ● Cooperarea tehnologică cu alte fabrici se realizează în mod defectuos. Astfel, de la turnătorie piesele se trimit neritmic, iar unele au rebuturi de turnare; la rîndul său, fabrica de aparataj întîrzie adesea livrarea unor subansamble sau ansamble ce trebuie montate pe maşinile sau utilajele ce se realizează în alte fabrici.

Fireste, fiecare din aceste neajunsuri ar putea constitui subiectul unei analize mai detaliate. Dar să revenim la propunerea formulată în scrisoarea adresată „Scînteii" de a se extinde modulizarea producţiei. În această privinţă, punctele de vedere exprimate de interlocutori converg în a aprecia că, avînd în vedere condiţiile concrete de fabricaţie, actualul sistem de lucru „pe repere" ar fi mai adecvat, bineînţeles, dacă este bine pus la punct.

„Metoda tehnologiei pe repere este foarte bună, întrucît permite programarea şi urmărirea producţiei pe calculator — este de părere ing. Vasile Scarlat, directorul fabricii de aparataj. Altă problemă ar trebui însă să stea mai mult în atenţia proiectanţilor de produs şi anume tipizarea unor repere şi subansamble. În condiţiile în care intervin comenzi ce trebuie onorate la intervale scurte şi planul nu este acoperit pe o perioadă mai lungă cu contracte, există pericolul de a imobiliza muncă — vie şi materializată — în module, care ar rămîne în stoc fără perspectiva certă că vor fi utilizate. Opinăm însă pentru **executarea cumulată, în loturi mai mari, a unor repere**, ceea ce ar permite aplicarea anumitor tehnologii mai eficiente, utilizarea unor maşini de prelucrare automată. Aceasta însă ar presupune **acceptarea unui normativ de stoc adecvat** de către organele de resort. În adoptarea unei decizii ar trebui puse într-o balanţă avantajele ce rezultă din aplicarea tehnologiilor moderne şi dezavantajele creării unui stoc de repere care este absorbit treptat în producţie".

După cum a rezultat din investigaţii, problemele de fond ridicate în scrisoarea adresată redacţiei n-au fost contestate de nimeni, ceea ce atestă buna-credinţă a autorilor săi, dorinţa lor sinceră de a propune căi şi soluţii pentru îmbunătăţirea situaţiei din această unitate. Dar de aici rezultă o primă întrebare: dacă cele sesizate sînt reale, dacă ele sînt cunoscute, de ce s-a întîrziat şi se întîrzie soluţionarea lor?

O primă şansă de a se deschide front pentru soluţionarea lor a existat în urmă cu doi ani cînd s-a elaborat programul de perfecţionare a organizării şi modernizare a proceselor de producţie. Ce s-a întîmplat însă atunci? Aşa cum arătam, directorul adjunct cu programarea producţiei al întreprinderii, inginerul Ion Marciu, este de părere că şansa a fost folosită, că „prin programul de producţie s-au rezolvat multe probleme". Am fi preferat, desigur, ca această afirmaţie să fie confirmată de realitate. Dar măsurile incropite în urmă cu doi ani nu au mai nimic comun cu concepţia profund revoluţionară care guvernează şi ar trebui să guverneze în toate unităţile această „revoluţie" în cadrul revoluţiei tehnico-ştiinţifice, cum a definit, atît de sugestiv, secretarul general al partidului acţiunea de modernizare.

De altfel, noul director al fabricii de aparataj de înaltă tensiune, inginerul Vasile Scarlat, şi-a dat seama că trebuie să înceapă activitatea de redresare a fabricii cu **elaborarea unui adevărat program de modernizare a proceselor de producţie**, pe care conducerea întreprinderii l-a aprobat şi a stabilit — e drept cu întîrziere, dar pentru o problemă atît de importantă nu-i niciodată tîrziu — ca realizarea lui, pentru a se recupera o parte din timpul pierdut, să aibă o prioritate maximă. Ceea ce reprezintă un pas înainte spre rezolvarea problemelor ridicate în scrisoare.

A doua întrebare, la fel de importantă, se adresează consiliului oamenilor muncii: **cît de temeinic a analizat acesta, cînd l-a aprobat, programul de modernizare stabilit pentru cea mai complexă fabrică a întreprinderii?** Unul dintre membrii acestuia ne-a declarat că programele de modernizare au fost „prezentate în bloc" şi „aprobate în bloc". Procedeul este de-a dreptul surprinzător în practica unui organ de conducere colectivă, care are în componenţa sa atît specialişti de înaltă valoare, cît şi reprezentanţi ai oamenilor muncii cu o pregătire tehnico-profesională care le permitea să constate dacă un asemenea program încorpora în el o muncă de concepţie fundamentală în raport cu problemele importante ale producţiei sau una formală, birocratică şi care „mima" modernizarea producţiei prin măsuri, utile poate, dar care nu vizau cerinţe de fond ale activităţii de aici.

A treia întrebare: **în ce a constat şi în ce constă îndrumarea, controlul centralei industriale de resort, grefată chiar pe întreprinderea „Electroputere", dacă sub ochii ei s-a născut şi a sucombat un aşa-zis program de modernizare?** Faptul că noul director general al centralei a îmbrăţişat din capul locului problematica cuprinsă în scrisoarea adresată redacţiei şi ne-a dat asigurarea, într-un răspuns trimis ziarului, **că se va ocupa personal de rezolvarea problemelor complexe de perfecţionare a muncii şi modernizare a fabricii de aparataj de înaltă tensiune** reprezintă o premisă că aici lucrurile vor intra pe un făgaş normal în cel mai scurt timp.

A patra întrebare: **este oare posibil să se asigure conducerea doar de către un director a unei fabrici care realizează anual un volum impresionant de producţie-marfă, în componenţa căreia intră mii de repere şi subansamble?** Dacă această organigramă era absolut firească cu 15 ani în urmă, cînd volumul producţiei realizate nu se ridica nici la jumătate din cel de astăzi, cînd fabrica nu avea nici pe departe gradul de complexitate din prezent, acum orice analiză sumară arată că ea reprezintă un handicap în asigurarea unei conduceri şi organizări eficiente, în promovarea progresului tehnic.

A cincea întrebare, şi ultima: **cum şi-au exercitat organele şi organizaţiile de partid controlul politic — aşa cum a cerut secretarul general al partidului — asupra realizării programelor de modernizare?** Dacă s-ar fi aplicat cu consecvenţă metodologia stabilită de conducerea partidului, ca săptămînal secretarul comitetului de partid, preşedinte al consiliului oamenilor muncii, să analizeze în mod operativ, împreună cu comisia constituită la nivelul întreprinderii, stadiul înfăptuirii măsurilor prevăzute în programul de modernizare, şi să stabilească — în funcţie de rezultatele acestor analize — strategia politică şi organizatorică necesară, este clar că altele ar fi fost rezultatele la fabrica de aparataj de înaltă tensiune. Ce se constată însă în realitate? Organele şi organizaţiile de partid implicate în soluţionarea problemelor fabricii de care ne ocupăm nu şi-au îndeplinit integral misiunea pe care o au în acest domeniu — aceea de a capacita toate forţele chemate să acţioneze în acest sens, de a imprima modernizării un caracter de înaltă competiţie în domeniul progresului tehnic şi s-au transformat în culegătoare de date statistice, care să releve importanţa şi eficienţa modernizării. Că lucrurile stau aşa, ne-o demonstrează faptele.

Analize despre mersul şi eficienţa modernizării la fabrica de aparataj de înaltă tensiune au făcut — ca să spunem lucrurilor pe nume — şi comitetul de partid din cadrul fabricii, şi comitetul de partid din cadrul întreprinderii şi, în luna noiembrie 1987, secretariatul comitetului judeţean de partid. Nu punem în discuţie concluziile la care au ajuns fiecare din aceste organe, dar efectele nu prea semnificative obţinute se constituie în cel mai bun argument că ele n-au reprezentat ceea ce trebuia să reprezinte: **analize de partid profunde, însoţite de măsuri politico-organizatorice menite să imprime acţiunii de modernizare conţinutul şi cursul stabilit de conducerea partidului.** Pentru că, accentuăm, tovarăşul Nicolae Ceauşescu, secretarul general al partidului, a precizat încă de la declanşarea acestei acţiuni de maximă importanţă naţională că **organizaţiile de partid poartă întreaga răspundere a conducerii şi desfăşurării modernizării producţiei.** Or, analiza rezultatelor obţinute la fabrica de aparataj de înaltă tensiune, prin prisma acestei cerinţe, arată limpede că în îndeplinirea acestui important mandat politic nu s-a acţionat nici cu consecvenţa necesară, nici cu mijloacele muncii de partid necesare.

Această concluzie, coroborată cu cele relevate mai sus, reprezintă şi trebuie să reprezinte punctul de plecare pentru înfăptuirea noului program de modernizare adoptat pentru fabrica de aparataj de înaltă tensiune. Şi, cu siguranţă — aşa cum arată experienţa atîtor şi atîtor unităţi, inclusiv din municipiul Craiova — rezultatele vor fi de anvergura celor aşteptate. Şi, cu siguranţă, şi problemele ridicate în scrisoarea care a făcut obiectul anchetei de faţă vor fi soluţionate.

Constantin PRIESCU
Corneliu CÂRLAN

Depăşirea planului la producţia de oţel

(Urmare din pag. I)

— Este adevărat, în acest an am lucrat în mai multă linişte — ne spune interlocutorul. În sensul că problemele mai mari care apar zilnic într-o oţelărie n-au fost de natură să perturbe semnificativ realizarea planului. Realitatea este însă că am putea să facem mai mult, dar nu reuşim din cauza unor „locuri înguste". Astfel, la oţelăria Siemens-Martin II, care „dă tonul" în producţia de metal a combinatului, problema esenţială este asigurarea necesarului de utilaje de turnare.

(**Nota redacţiei**: după cum am aflat, în ultimul timp aprovizionarea cu utilaje de turnare s-a îmbunătăţit. Premisele soluţionării problemei se află deci în consolidarea de către furnizori a progreselor înregistrate în acest domeniu).

— Utilajele de turnare insuficiente ar reprezenta unul din locurile înguste la care vă refereaţi. Care ar fi altul?

— Uneori sîntem nevoiţi să încetinim ritmul de producţie din cauză că nu prididim cu... descărcarea zgurii la haldă. Transportul zgurii se face cu camioanele, acestea au sau nu motorină, au sau nu piese de schimb ori anvelope, şi dacă nu au, pînă fac rost de ceea ce este necesar, oalele de zgură aşteaptă încărcate. Iar fără oale de zgură disponibile nu se poate finaliza procesul de elaborare a oţelului. Din nou un cerc vicios în care aparent ar fi vorba de o penurie de... oale de zgură. Rezolvarea de fond ar trebui să fie **modernizarea transportului zgurii la haldă** cu ajutorul unui circuit de benzi sau cu funicularul.

Consemnăm aceste probleme cu convingerea că se va acţiona cu promptitudinea şi răspunderea cuvenite, astfel încît rezultatele bune obţinute în primul trimestru de oţelarii hunedoreni să fie şi mai bune în viitor.

C. CORNELIU
S. CERBU

Resursele materiale refolosibile — valorificate integral şi superior

O acţiune gospodărească la Întreprinderea de confecţii şi tricotaje Bucureşti

De unde începe la Întreprinderea de confecţii şi tricotaje Bucureşti grija pentru soarta materialelor refolosibile? În multe, foarte multe cazuri, încă de la faza de proiectare constructivă, de creaţie a noilor modele de confecţii. Aşadar, la Centrul de cercetare şi proiectare a îmbrăcămintei se concepe acum, simultan cu produsul de bază, şi subprodusul aferent acestuia, iar toate calculele pentru determinarea consumurilor specifice, întreaga documentaţie înaintată secţiilor de producţie cuprinde atît reperele produsului de bază, cît şi ale subprodusului. Altfel spus, proiectele produselor de bază cuprind, sub formă haşurată, în toate porţiunile considerate pînă nu de mult „pierderi interioare" şi proiectele reperelor de subproduse realizabile din acestea.

Despre ce produse este vorba? În întreprindere se execută o gamă largă de confecţii pentru copii, dar şi de pături şi perne decorative din combinaţii bi şi multicolore de materiale îmbinate estetic prin inventive cusături; sacoşe, eşarfe, mănuşi, lavete, dar şi unele jucării. Toate aceste produse pot fi trecute în revistă, într-o nouă secţie a întreprinderii, organizată în ultimul timp, în cadrul acţiunii de modernizare, tocmai în scopul creşterii gradului de valorificare a materialelor refolosibile şi diversificării fondului de marfă oferit.

— Această nouă capacitate, pe care o vom extinde în acest an, a fost realizată cu forţe proprii pe spaţiile existente, exclusiv prin redistribuirea unor maşini şi a personalului necesar din alte secţii ale unităţii şi utilizează numai materiale refolosibile, precizează tovarăşa Anghelina Galupa, inginer-şef al întreprinderii.

Resturilor de material textil li s-a găsit, aşadar, cea mai eficientă valorificare, ce permite ca pierderile tehnologice finale să fie minime. S-a instaurat însă, pe tot parcursul proceselor de fabricaţie, la fiecare loc de muncă, un pronunţat spirit gospodăresc, astfel încît să rezulte cît mai puţine resturi de materiale, iar cele inevitabil produse să fie cît mai judicios recuperate. Nu trebuie să surprindă faptul că următorul loc în care consultăm „barometrul" spiritului gospodăresc din întreprindere este depozitul şi, respectiv, atelierul de materiale textile recuperabile.

Controlul prin sondaj a mai multor saci de plastic din sutele ordonat rînduite, în vederea balotării, este edificator. Practic, nici o bucată de material de peste 20 cm nu s-a rătăcit printre „tăieţei", capetele şi micile fîşii aranjate pe culori predominante şi tipuri de textile. Iar în cazul că s-ar descoperi vreo abatere de la regula sortării riguroase, nimic mai uşor decît să afli cine s-a făcut răspunzător de aceasta. Într-adevăr, fiecare sac poartă o etichetă pe care, pe lîngă caracteristicile conţinutului, se precizează secţia şi persoana care l-a umplut cu materiale refolosibile.

— Frecvenţa nerespectării regulii de sortare strictă a scăzut simţitor, aşa că, implicit, s-au redus şi returnările sacilor cu materiale refolosibile în secţiile de producţie, afirmă tovarăşul Victor Bădiţă, şeful atelierului.

Cum s-a îmbunătăţit însă activitatea atelierului însuşi de materiale textile recuperate? În ultimul an, în dotarea acestuia a intrat o nouă presă de balotat, astfel încît, în prezent, se asigură livrarea integral sub formă compactată şi deci rentabilizarea transportului pe calea ferată către beneficiari, unde materialele se folosesc la obţinerea de mochete, vată şi vatelină de croitorie etc. Activitatea atelierului nu se limitează însă la condiţionarea, în vederea livrării, a materialelor refolosibile. O pondere importantă este deţinută şi de un produs pe cît de căutat de beneficiari, pe atît de eficient pentru producător. Este vorba de saltelele izolatoare pentru construcţii, care se dovedesc un bun înlocuitor al vatei minerale deficitare. Pentru realizarea lor, după o tehnologie pusă la punct de INCERC, atelierul de autodotare al întreprinderii a elaborat o maşină de lipire a sacilor de polietilenă compartimentaţi, folosiţi în acest scop.

În atelierul de croit al secţiei nr. 1, confecţii femei, asistăm la operaţiunea de croire, cu totul diferită de cea dintr-un atelier artizanal de croitorie. Şablonorul studiază miniatura modelului primit de la centrul de creaţie, stabileşte tiparele, pe diferite măsuri, ale produsului de bază, dar şi ale subprodusului. Tiparele subprodusului le marchează cu litera R. În continuare, cu deosebită dexteritate, muncitorii dirijează teancuri de bucăţi de stofă pe sub un cuţit ascuţit-brici montat pe maşina de croit, decupînd cele mai diferite contururi şi figuri geometrice prevăzute de tipare. De masă atîrnă mai mulţi saci, în dreptul fiecăruia fiind scris clar căror materiale le sînt destinaţi aceştia. Un sac este pentru MTR-uri, adică materialele decupate în repere ale subproduselor şi legate în teancuri, care vor fi valorificate în întreprindere, în noua secţie special înfiinţată. Ceilalţi saci, pentru MRR-uri, resturile foarte mici de material — sortate pe culori predominante (închise-deschise) şi tip de compoziţie a firului. Ce a intervenit nou, în ultima perioadă în activitatea de recuperare? Se pune un accent deosebit pe sortarea riguroasă a materialelor. Obligaţiile fiecărui om al muncii privind recuperarea acestora sînt clar precizate în instrucţiunile elaborate special pentru fiecare secţie a unităţii.

— Manifestăm o mare grijă ca printre MRR-uri (materialele recuperabile şi refolosibile) să nu se strecoare şi MTR-uri (materiale textile refolosibile), cărora le aplicăm acelaşi tratament ca materiilor prime noi, afirmă inginera Rodica Lupescu. de ţesătură, reducînd astfel la minimum ponderea pierderilor tehnologice. Noul sistem de verificare de către lucrătorii C.T.C. a sacilor cu materiale refolosibile care pleacă din fiecare secţie se dovedeşte eficient. La fel cum se controlează produsele finite care ies din fabrică, exact la fel se procedează acum şi cu resturile de material, aflăm de la muncitorii acestei secţii. C.T.C.-istul aplică o ştampilă cu numărul său de identificare, iar fiecare loc de muncă de la croit are o etichetă marcată, pe care se înregistrează numele muncitorului şi numărul său indicativ. Ce ţin să precizeze însă toţi oamenii muncii de aici este că adevărata „cheie" a reuşitei o reprezintă creşterea spiritului de răspundere a fiecăruia dintre ei faţă de materialele încredinţate.

— Ne-a intrat deja în obişnuinţă să efectuăm corect această sortare, după ce am verificat la începutul fiecărui schimb că avem pregătiţi sacii de plastic necesari pentru stringerea pe sorturi a resturilor rămase după croire, ne spune muncitorul Ilie Cîmpeanu.

Distincţia netă între MRR-uri şi MTR-uri o fac, în prezent, practic, toţi oamenii muncii din întreprindere. Chiar dacă, din punct de vedere etimologic, disocierea nu se prea justifică, ea este foarte importantă deoarece reflectă principala mutaţie în optica oamenilor muncii de aici faţă de materialele refolosibile rezultate din activitatea de realizare a confecţiilor. De la director la muncitorul abia angajat, toţi oamenii muncii sînt preocupaţi să asigure valorificarea la faţa locului, ca MTR-uri, a cît mai multor fragmente

Pentru a se putea ţine o evidenţă exactă asupra colectării, toate maşinile fixe de croit au cîte un registru în care se consemnează în fiecare schimb datele referitoare la materialele recuperate, după ce au fost cîntărite. Prin redistribuirea atribuţiilor personalului ocupat în activitatea de croire, au fost stabilite sarcini concrete şi nominalizate persoanele care sortează decupajele rezultate din croire, la fiecare maşină de croit. Sortatorul desemnat completează eticheta sacului cu toate datele cerute pe macheta acestuia şi predă sacul controlorului tehnic de calitate, care verifică corectitudinea sortării şi aplică o ştampilă de atestare pe etichetă. Şeful atelierului de croit şi adjunctul acestuia urmăresc zilnic respectarea instrucţiunilor de colectare şi predare a materialelor refolosibile.

Alte măsuri vizînd perfecţionarea activităţii de recuperare? Din analiza efectuată, nu de mult, de consiliul oamenilor muncii din întreprindere asupra posibilităţilor de creştere a cantităţii de materiale refolosibile valorificate chiar în cadrul unităţii a rezultat oportunitatea organizării unui nucleu permanent de creaţie confecţii pentru copii, pe lîngă noua capacitate de prelucrare a resturilor textile. Ar creşte astfel operativitatea în realizarea de modele diversificate de produse, cît mai atrăgătoare, chiar în sezonul pentru care sînt destinate. Ca atare, încă din anul acesta, multe din subproduse vor fi concepute, croite şi realizate, practic, în acelaşi loc. În plus, se are în vedere găsirea unor eficiente forme de colaborare cu unităţi din afara întreprinderii, care să devină „asociate" în valorificarea superioară a materialelor refolosibile ca atare. Totodată, se are în vedere organizarea de concursuri profesionale, de dezbateri vizînd optimizarea croirilor şi promovarea de soluţii care să asigure reducerea pierderilor tehnologice finale, prin utilizarea resturilor textile la obţinerea de repere mai mici. Din trecerea în revistă a progreselor înregistrate pînă acum şi a măsurilor prevăzute pentru perioada următoare în activitatea de recuperare şi valorificare a materialelor refolosibile se poate trage, aşadar, concluzia că Întreprinderea de confecţii şi tricotaje Bucureşti îşi merită şi din acest punct de vedere calitatea de unitate-etalon pentru întreaga industrie de profil.

Ioana DABU

TENTATIVELE DE „RECONSIDERARE" A IDEOLOGIEI FASCISMULUI — TENTATIVE DE ACREDITARE A UNOR TEZE RETROGRADE

Pentru afirmarea ideologiei revoluționare în confruntarea contemporană de idei

Una dintre direcțiile în care se manifestă azi pozițiile retrograde ale unor cercuri politice din țările capitaliste o reprezintă reactivarea concepțiilor, ca și a unor practici politice ale fascismului, cu întregul lor arsenal de teze antidemocratice și antiumaniste, îndreptate împotriva progresului social, forțelor democratice din aceste țări. Concepțiile neofasciste contemporane ambiționează să înfăptuiască într-o formă directă și brutală obiective politice și ideologice care vizează respingerea nediferențiată a valorilor progresului, a aspirațiilor de egalitate și dreptate ale maselor, asumîndu-și un rol principal în campania îndreptată împotriva socialismului. Tezele aberante ale neofascismului se asociază azi în mod direct anticomunismului virulent al propagandei burgheze. **„Trebuie să înțelegem că lupta împotriva războiului, a reacțiunii și neofascismului, a anticomunismului, a șovinismului** — sublinia în acest sens tovarășul Nicolae Ceaușescu — **constituie o parte integrantă a luptei pentru destindere, pentru pace, pentru independență, pentru colaborare egală între toate națiunile lumii, fără deosebire de orînduire socială".**

Se cere subliniat în acest cadru că, în mod complementar, în concepțiile ideologice pe care le cultivă azi dreapta politică din țările capitaliste, a devenit tot mai frecventă tendința ca afirmarea unei atitudini ideologice nete să lase locul unei pseudoobiectivități ce-și „refuză" prerogativa verdictului, preferînd acum judecății transanțe prezumția de credit, indoiala, sugestia.

Achiziții ale spiritului științific, aportul cercetării oneste sînt oferite astfel — în cadrul unor construcții teoretice care afișează neutralitatea politică — drept „discurs în slujba adevărului". Un discurs revendicîndu-și din start condiția rigorii și „absența partizanatului". Un discurs ce sfidează nu o dată convenții și inhibiții instituționalizate în planul gîndirii social-politice și care dobîndește astfel un spor de credibilitate, forțînd cu orice preț rezistența intelectuală a publicului, dezvinovățindu-se. Unii cercetători ai fenomenului politic au ajuns chiar la concluzia că ideologiile ce exprimă interesele directe și fundamentale ale unor clase și grupuri de presiune din societatea capitalistă actuală renunță, într-un fel sau altul, la mijloacele tradiționale de a-și impune primatul, supremația. Ele ar apela mai curînd la practici persuasive, ar prefera acum afirmațiilor sentențioase transferul de semnificații, substituția de sens, astfel încît acceptarea unor concluzii să satisfacă dacă nu nevoia de adevăr, atunci cel puțin iluzia verosimilității. **Nu trebuie ignorată atunci cînd se face o asemenea apreciere globală distribuția de roluri între ideologiile „axiale" și cele „complementare", între ideologiile care sînt destinate să acapareze atenția conformîndu-se, nu de puține ori, capriciilor modei și acele ideologii care, fără să intre în prim-planul luptei de idei, conservă conținutul principal al doctrinei, fondul său principal de teze și teme.**

Acestei prime categorii de ideologii „complementare", bună de expus public fără a risca o reacție de respingere prea puternică, i se subsumează azi mixtura ideologică pe care neofascismul contemporan și-o anexează în calitate de „capital intelectual". Iată de ce este dificil să acorzi acestor eterogene extrase din arsenalul unor concepții mai mult sau mai puțin defuncte creditul unei ideologii reprezentative a neofascismului contemporan. Acest gen de „ideologii complementare" demonstrează însă, o dată în plus, capacitatea „adaptativă" a tezelor trecutului, a forțelor retrograde.

Fără să facă loc exagerărilor sau minimalizărilor, analiza științifică lucidă, argumentată poate pune în lumină conexiunile de fond ale ideologiei actuale a neofascismului cu diverse doctrine de dreapta, reacționare, rasiste, elitiste, antidemocratice, poate releva, de asemenea, premisele sale doctrinare care favorizează **un climat de ambiguitate și mistificare intelectuală în pseudoconstrucțiile ideologice care se propun.** Ele urmăresc, între altele, să cultive neîncrederea față de certitudinile cercetării științifice în domeniul istoriei, sociologiei, politologiei etc.

Se cuvin semnalate, în acest sens, nu numai dimensiunea intrinsec ideologică a istoriografiei fenomenului fascist, ci și potențialul ideologizant disturbator al unor idei și considerații privind caracteristicile și manifestările fascismului și, implicit, ale neofascismului, cuprinse într-o serie de lucrări mai vechi sau mai noi în care examenul istorico-sociologic și politic este însoțit de tendința reexaminării unui aspect sau a altuia din diverse perspective „recuperatoare". Ernst Nolte — reputat istoric și autor al unei remarcabile lucrări, publicată în urmă cu aproape două decenii și jumătate **(Fascismul în epoca sa, 1963)** — a publicat în 1985 în **Frankfurter Allgemeine Zeitung**, cotidian german de tendință conservatoare, un articol în care sugera, prin insinuare și omisiune deliberată, existența unei „dialectici a amenințării cu distrugerea reciprocă" care „ar fi contat" în raporturile de forță dintre nazism și socialism la mijlocul anilor '30. Articolul a stîrnit atunci reacții contradictorii **(Etienne François : L'Alemagne — la „révision du nazisme", în „L'Histoire" nr. 98, mars, 1987).** Astfel, Klaus Hildebrand consideră că tezele lui Nolte ar reprezenta o „deschidere" istoriografică de la care este de așteptat relansarea cercetărilor asupra celui de-al III-lea Reich. Filosoful Jürgen Habermas, din contră, a denunțat cu vehemență opiniile lui Nolte, arătînd că acestea nu sînt decît partea de la suprafață a unui aisberg revizionist amenințînd fundamentele inseși ale culturii politice din R.F.G. În scurtă vreme s-a angajat o vastă dezbatere în jurul acestui subiect, participanți fiind, deopotrivă, istorici de prestigiu — precum Michael Stürmer, Thomas Nipperdey, Martin Broszat, Hans Mommsen, Eberhard Jäckel, Jürgen Kocka — și publiciști cunoscuți — ca Joachim Fest, editor la „Frankfurter Allgemeine Zeitung" (el însuși autorul unei controversate biografii a lui Hitler ce a stat la baza realizării filmului „Hitler — o carieră", care a stîrnit furtunoase discuții în urmă cu cîțiva ani), Rudolf Angstein, director la „Der Spiegel" și alții. Referindu-se la „utilizarea publică a istoriei" și la „pericolul revizionist", Habermas se făcea purtătorul de cuvînt al unui protest moral și politic față de tendința disculpării și „banalizării" nazismului, redus la dimensiunile unui „accident" pe parcursul istoriei.

Istoriografia fenomenului fascist a înregistrat încă de la început un curs pe cît de sinuos și dramatic, într-o anumită privință, pe atît de revelator pentru tendința recuperării demersului istoricilor în beneficiul diverselor forțe politice — multe dintre ele angrenate în însăși desfășurarea evenimentelor. O serie de lucrări de dată mai recentă sesizează și dezvoltă tocmai acest aspect, multiplicitatea punctelor de vedere și interpretărilor referitoare la fascism și antifascism. **(Jacques Droz : „Histoire de l'antifascisme en Europe", Edition la Decouverte, Paris, 1985).**

Într-o lucrare apărută la începutul anilor '80, Pierre Aycoberry își propunea să realizeze o istorie a imaginilor despre nazism, degajate atît în cercul aderenților la mișcarea național-socialistă, cît și în mișcarea antifascistă sau în cercetarea din științele sociale în perioada interbelică și după cel de-al doilea război mondial. Cercetătorul francez constată că dacă între anii 1922—1945 încercările de circumscriere a cauzelor, manifestărilor și esenței fascismului emană mai ales dintr-o necesitate ce vizează acțiunea politică, riposta, rezistența, în etapa postbelică, studiile și cercetările referitoare la acest capitol de istorie decelează resorturile și conexiunile sociale, psihologice, economice și morale ale ascensiunii mișcărilor fasciste. **(Pierre Aycoberry : „The Nazi Question. An Essay on the Interpretations of National Socialism", Pantheon Books, New York, 1981).**

La mai bine de patru decenii de la încheierea celui de-al doilea război mondial, analiza și interpretarea evenimentelor, cauzelor și condițiilor ce au marcat ascensiunea și apoi prăbușirea fascismului continuă să preocupe îndeaproape gîndirea istorică, materializîndu-se, de la an la an, într-un covîrșitor număr de lucrări, studii și articole, colocvii și dezbateri, care au depășit de mult frontierele disciplinelor sociale și istorice specializate. Ele sînt prezente azi și în paginile publicațiilor de mare tiraj din țările capitaliste, ca și în celelalte forme ale sistemului comunicațiilor de masă, pornind de la interesul cu care specialiștii, dar și publicul larg urmăresc acest capitol de istorie ale cărui „ecouri" nu pot fi ignorate în lumea în care trăim. Istoria nu reprezintă, desigur, o colecție de întîmplări și personaje defuncte, după cum nu este doar o proiecție mai mult sau mai puțin subiectivă, selectivă asupra a ceea ce a fost, a ceea ce omenirea nu poate da uitării. Prezentul însuși nu poate fi înțeles în absența cunoașterii trecutului, a antecedentelor și rădăcinilor sale, mai îndepărtate sau mai apropiate.

Oricît de minuțioasă s-ar arăta cercetarea istoriografică din ultimele decenii, oricît de laborioasă ar fi aceasta și oricît de sofisticat ar fi instrumentarul metodologic la care ea apelează, **problema atitudinii cercetătorului, a celui care analizează și interpretează faptele așa cum au fost ele consemnate, nu poate fi trecută în subsidiar. Demersul analitic al istoricului se intemeiază întotdeauna pe o opțiune teoretică, implicit ideologică,** indiferent că aceasta este sau nu pe deplin conștientizată. În funcție de această opțiune, reconstituirea și valorizarea trecutului capătă o anumită consistență și coerență, cercetătorul propunînd de fapt o perspectivă asupra evenimentelor, aderînd la o linie de gîndire sau nu. Ceea ce înseamnă că, în cele mai multe cazuri, efortul istoricilor denotă nu atît o „detașare" de obiectul investigației, cît mai ales asumarea și revendicarea, în mod explicit sau implicit, a unor puncte de vedere ce nu se pot sustrage sferei ideologicului.

Istoriografia științifică, fundamentîndu-și discursul pe adevărurile perene ale concepției materialismului dialectic și istoric, nu-și ascunde angajamentul ideologic revoluționar. În contextul acumulării unui uriaș volum de informații specializate, al descifrării și reconsiderării conținutului unor documente și al accesului la unele surse interzise sau inabordabile pînă la un punct, pînă la un moment dat, interpretarea întregului material disponibil (biblioteci, arhive, memorialistică etc.) presupune un dublu efort de sistematizare, clasificare, dar și de permanentă examinare critică a acestuia, din perspectivă consecvent științifică. Misiunea deloc ușoară a istoricului este nu de a fi propagatorul unui adevăr abstract, atemporal, ci de a ajunge la interpretarea cea mai apropiată esenței faptelor istorice reale, de a le pune în lumină contururile, fără a lăsa loc dubiilor și reticențelor de natură să estompeze sau să vicieze imaginea fenomenului cercetat.

Mihai MILCA

ROMÂNIA-FILM prezintă :

REZERVĂ LA START

o producție a Casei de filme Patru

Scenariul : Anghel Mora, Șerban Marinescu ; decorurile și costumele : Călin Papură ; muzica : Adrian Enescu ; coloana sonoră : Mihai Orășanu ; montajul : Melania Oproiu ; imaginea : Marian Stanciu ; regia : Anghel Mora. Cu : Mihail Stan, George Alexandru, Bogdan Stanoevici, Csapo Gheorghe, Florentin Dușe, Tania Filip, Ion Roxin, Tudorel Filimon, Boris Petroff, Virgil Andriescu, Mircea Anca. Film realizat în studiourile Centrului de producție cinematografică „București"

Activitatea cultural-educativă într-un oraș în plin progres

ÎNSEMNĂRI DIN PAȘCANI

„Orașul care a devenit statuie", film documentar realizat de membrii cineclubului din Pașcani, pe un text al poetului ieșean Ion Chiriac, poate fi o emblemă spirituală a locuitorilor acestei așezări „unde amintirile se întunecă și întîmplările rămase iau întorsuri de legendă". (M. Sadoveanu)

„Cu filmul acesta am cucerit foarte multe inimi și am fost apreciați și luați ca bun exemplu — ne-a mărturisit tovarășa Valeria Virlan, secretar al comitetului orășenesc de partid. Recent am încheiat «zilele culturii pășcănene», avînd în mijlocul nostru și personalități ale vieții culturale ieșene. Cadre universitare de la Institutul agronomic s-au întîlnit cu cetățenii în căminele culturale. Am avut două expoziții de artă plastică, una mai poate fi încă vizitată. În zona gări avem o sală de expoziții, noi o numim «Galeriile de artă». Avem și artiștii noștri amatori. Activează în cenaclul «Octav Băncilă». Păscănenii au beneficiat și beneficiază de o serie de acțiuni de înaltă valoare artistică. Este și meritul casei de cultură, care reușește să aducă la Pașcani autentice valori cultural-artistice. Orașul Pașcani este, de fapt, un centru metodic al acestor activități, ele desfășurîndu-se și în căminele culturale ale localităților componente. Și cu rezultate bune. Există în Pașcani și vechiul club C.F.R. «Unirea», un nucleu de educație patriotică, muncitorească. Nu mai puțin sînt implicate cadrele tehnico-inginerești în viața instructiv-educativă a cetățenilor".

Tovarășul Mihail Moisii, președintele comitetului orășenesc al sindicatelor, era preocupat de pregătirea plenarei pe întreprinderi a comisiei inginerilor și tehnicienilor, colectiv cu bune rezultate în implicarea cadrelor tehnico-inginerești în soluționarea problemelor cuprinse în programul de perfecționare a organizării și modernizare a producției : „La fiecare 40 de cadre tehnice ne propunem să avem o invenție. Ocupăm locul III pe țară. Am dori, și acționăm în acest sens, ca fiecare cadru de specialitate să rezolve o problemă tehnică în afara orelor de muncă. În ediția trecută a Festivalului național «Cîntarea României» am luat locul I pentru lucrarea «Vopsirea continuă cu coloranți de sulf». La noi în oraș funcționează 6 cercuri ale inovatorilor și inventatorilor. Pînă-n prezent, numai anul acesta avem deja 6 propuneri. Trimitem specialiști la cursurile școlii de inventică de la Iași. Intenționăm să depășim ca medie ponderea pe județ".

În orașul Pașcani există o tradiție a frumosului, nedezmințită de viața cultural-artistică de azi. Formația „Lotus" deține numai locul III în etapa județeană a Festivalului național „Cîntarea României", dar a reușit să dedice un frumos spectacol unei săli arhipline. Semn că întrunește adeziunea oamenilor. Cei cinci băieți, a căror medie de vîrstă este 24 de ani, au timp să ocupe chiar și locul I pe țară. În orice caz, arta e ambiția lor. Formația are numai 3 ani. Toți sînt foști colegi de clasă, toți căsătoriți, toți au copii, toți sînt angajați în producție : Mihăiță Atomi, Iulian Condurache, Romică Leseru, Eugen Moldoveanu, Dan Voicu. „Viața unui astfel de grup implică muncă întru perfecționare" — iată deviza unor tineri preocupați de ridicarea nivelului profesional, de rezultatele în munca productivă și de îmbogățirea universului cultural și artistic.

„Orașul Pașcani are 140 de diplome, dintre care 68 republicane, obținute în marele festival al muncii și creației libere, — ne spune cu satisfacție Ioan Secărescu, președintele comitetului de cultură și director al Casei de cultură orășenești «Mihail Sadoveanu». Numai în 1987, formațiile casei de cultură au realizat 400 de spectacole. A 6-a ediție a Festivalului național «Cîntarea României» a avut 7 200 participanți numai din raza Pașcanilor. La sărbătoarea folclorică «Firicel de iasomie» au participat 80 000 de oameni". Iată și cîteva nume de cunoscuți artiști amatori : Daniel Iordăchioaia, laureatul de la Mamaia, este format la casa de cultură din Pașcani, Doina Atomi, de mai multe ori laureată, mamă a cinci copii, Vasile Gheorghiță, tapițer, un rapsod care folosește toate instrumentele populare de suflat, Gheorghe Pintileasa, Rozalia Virlan, Virginia Ciobanu, Aurica Angheluș, Ilie Prodan, Mihăiță Atomi, Cornelia Sava-Chiper ș.a. În orașul Pașcani funcționează și un teatru muncitoresc, de asemenea laureat pe țară în Festivalul național „Cîntarea României", la întreprinderea mecanică de material rulant, un montaj literar-muzical-coregrafic la întreprinderea de scule și accesorii speciale, corul de femei de la I.T.P., fanfara de la I.M.M.R., cea mai veche formație, două cenacluri de creație, „Mihail Sadoveanu" și „Octav Băncilă", un cineclub, universitatea cultural-științifică cu 30 de cercuri, două biblioteci premiate pentru activitatea lor cu cartea, clubul „Unirea" C.F.R. ș.a. Iată cîteva date ce conturează un bun potențial cultural, o largă gamă de activități destinate îmbogățirii universului spiritual al oamenilor, diversificării vieții cultural-artistice.

O bună, neîntreruptă activitate desfășoară comisia orășenească pentru răspîndirea cunoștințelor științifice, creatorii de artă populară de la Căminul cultural Lunca, îndrumați de Eugenia Virlan, teatrul de păpuși, formațiile vocal-instrumentale, ansamblul folcloric „Iasomia" (care a reprezentat folclorul zonei și peste hotare), corul mixt, corul de femei de la întreprinderea de tricotaje și perdele „Siretul", colindătorii de la Căminul cultural Lunca, Teatrul de estradă și comedie muzicală (25 de ani de activitate și dă săptămînal spectacole). În curînd, cetățenii orașului Pașcani vor avea la dispoziție o nouă casă de cultură cu 1 000 de locuri.

„Noi avem vagoane, flori, perdele, scule așchietoare, flori, tractoare, esplanadă, blocuri frumoase și iarăși flori" — scrie într-un document al orașului, păstrat cu grijă la consiliul popular și oferit celor ce vor să afle cum își prezintă pășcănenii orașul. Un oraș în plin progres, al cărui consiliu popular a primit „Ordinul Muncii" clasa I și locul I în rîndul orașelor de aceeași mărime.

Elena ȘTEFĂNESCU

Opera de valoare – măsura respectului față de public

Răspundere față de contemporani, față de destinele societății — adevăruri fundamentale care înseamnă dezvoltarea armonioasă a personalității umane. În lumina lor, dacă ne gîndim la oamenii de artă, la creatori, înțelegem, o dată mai mult, necesitatea implicării în spiritul epocii, necesitatea pledoariei pentru o artă umanistă, profundă, oglindă a anilor în care trăim.

— De fapt nici nu te poți adresa publicului, nici nu te poți considera om al timpului în care trăiești — spune compozitoarea **Liana Alexandra**, dacă nu te implici în tot ceea ce se numește progres, construcție, coordonatele zilei de azi. Și, în general, școala noastră de compoziție, compozitorii din toate generațiile demonstrează aceasta cu prisosință prin opusurile lor.

— Ați fost prezentă în ultima vreme la importante întîlniri internaționale — Congresul mondial de creație feminină de la Beersheva (Israel), în Republica Federală Germania, în U.R.S.S. etc. — unde cu succes vi s-au cîntat lucrări. Este interesant de știut opinia specialiștilor, a publicului străin față de creațiile românești în general.

— Văzut din afară, tabloul muzicii românești este original, variat și totuși foarte unitar. Se vorbește mereu despre o stare meditativă, lirică, proprie muzicii românești și, în același timp, despre un sentiment tonic, despre optimismul paginilor de ultimă oră, pagini semnate de compozitori, de compozitoare. Sînt aprecieri care ne obligă, o dată mai mult, datoria noastră majoră fiind de a ne adresa cu tot talentul, inspirația, cu toate datele profesionale noastre marelui public.

— Dacă, în general, nivelul de înțelegere al „marelui public", cum spunem, este mai ridicat —, nu presupune aceasta continua perfecționare a creatorilor, a celor ce semnează opusurile de artă ?

— Fără o permanentă instruire, documentare, fără stăpînirea tehnicii la zi, fără legătura cu tradiția, în același timp, astăzi este greu de rezistat în fața publicului de oriunde. Din respect pentru acest public cred că trebuie să nu străduim a-i oferi mereu acte artistice de valoare. Din respect pentru public nu trebuie tolerat diletantismul, nu trebuie acceptată tentația spre facil.

— Răsfoind agenda de lucru a compozitoarei Liana Alexandra din anul 1987, găsesc prima audiție a Simfoniei a V-a (cu reluările de rigoare), prima audiție a unei opere după un cunoscut roman și versuri ale scriitorului George Arion, încă o primă audiție : Sonata pentru șase corni etc. Deci o agendă bogată, la care se adaugă cantate, lieduri. Vorbeați de starea de optimism, de luminozitatea muzicii noastre, o trăsătură în concordanță cu substanța folclorului, a creației populare în genere.

— Folclorul este în fiecare dintre noi. Asimilăm canoanele muzicale ale acestor decenii, dar după temperamentul nostru. Cu „clastăr" sau „serie modală" poți să faci și o muzică senină, clară. Îmbucurător este că toate aceste date există în paginile tinerilor compozitori : Liviu Dănceanu, Călin Ioachimescu, Mihnea Brumariu, Șerban Nichifor, Adrian Iorgulescu, Adrian Pop, Cristian Misievici... Nu este o întoarcere la canoane vechi. De fapt, mi se pare mult prea vehiculat termenul de „neoromantism", dar important este că muzica lor — și publicul din țară, de peste hotare a remarcat — dezvăluie o stare de liniște, de optimism, deși fiecare are stilul său componistic. La unul este mult mai pregnant folclorul, la altul cîntecul românesc se subînțelege. Sînt însă actuali și aceasta, cred eu, este foarte important. Sînt în pas cu ritmul de azi, cu dorința tuturor de perfecționare, de instruire, de acumulare a unui cît mai mare bagaj de cunoștințe. „Moda" de acum 30 de ani s-a decantat. A fost o „buclă" în istorie ca oricare alta. Acum, muzica merge către o nouă funcționalitate și publicul știe să aprecieze.

— Este destul de informat publicul asupra valorilor creației muzicale contemporane de azi ?

— Oricum, sînt încă multe de făcut. Este un act educativ de cultură, cu profunde implicații patriotice, acela de a fi informat, de a cunoaște valorile timpului tău. Aceasta începînd cu școala și terminînd cu varietatea repertorială a podiumurilor de concerte. Secolul XX oferă consumatorului de artă o avalanșă de informații. Este necesar de a face în așa fel încît să aducem în prim-plan valorile autentice. Adică trebuie găsite acele formule prin care valorile creației muzicale românești să intre în atenția tuturor generațiilor de ascultători.

Smaranda OȚEANU

Scriitorul – prezență activă în viața patriei

OPINII

Poporul român și-a trăit în mod demn istoria și lupta sa cea mai de seamă a fost munca. A înțeles de la începuturi că în același fel se iese la truda asupra pămîntului ca și la apărarea roadelor sale ; și de multe ori armele i-au fost uneltele trebuincioase în zilele obișnuite, ele redevenind ceea ce au fost cînd se sfîrșeau zilele neobișnuite. Adică, prea legați fiind de acest pămînt, oamenii săi l-au dorit mereu mai frumos, pacea pămîntului fiind un vis tot atît de vechi ca și imboldul de a face totul din ce în ce mai bine, mai trainic, mai cutezător ; vremelnicele, de cine știe cine stîrnite, vinturi fiind repede trecătoare, și oricît de mare ar fi fost prețul plătit pentru frîngerea tăriei lor, rămasu-i-au poporului nostru totdeauna îndeajunse puteri pentru a continua cele începute. Fiindcă atîta s-a vrut și atîta chiar s-a făcut : lucrarea pentru țară.

Căutînd la rădăcina acestui imbold vom da de suflet. Cercetînd acest suflet, îi vom descoperi o stare. Ea poate fi numită iubirea de patrie. Și s-a exprimat prin cîntec, prin cuvînt meșteșugit ales și mai cu seamă curat păstrat. Ctitoriile românești s-au înălțat prin muncă și prin cuvînt. Munca a fost datoria tuturor. Înălțarea prin cuvînt s-a datorat unor aleși care, altfel, nu s-au despărțit niciodată de primii. Dimpotrivă, hărțuiți, învățînd cîntecele de la pădurea-soră, de la riul-frate, simțind ocrotirea muntelui-tată, lucrînd pe țarina-mumă, și-au alăturat frumusețea urzită în firul de poveste ori în versul cîntului și rodul acestei înfrățiri l-au dăruit tuturor. Celor trăitori și muncitori o dată cu ei, pentru ca aceștia, adăugînd (după puterea fiecăruia) noi străluciri, să le poată lăsa moștenire celor care vor veni. Numele premergătorilor nu s-au păstrat. Vreau să spun că nu anumiți oameni au rămas să înfrunte, prin bună-amintire, timpul. Doar unul a rămas viu în memoria noastră : genialul „autor" al neasemuitelor basme, povești, balade. Acesta e poporul român. Din sînul căruia s-au ridicat, mai apoi, creatori care și-au înscris numele în istoria noastră spirituală. Era deci firesc ca aceștia să-i rămînă alături, trăitori între oamenii ce durau o țară, punînd și ei umărul la această lucrare. Muncind mereu, luptîndu-se la nevoie, bucurîndu-se ori suferind, trăind (intens) adică. Nu doar admirînd cum se ridică o cetate și închinînd, în extaz, imn celor ce făceau asta, fie că era vorba de străvechile cetăți, fie că e vorba, acum, de cetățile noului. E adevărat, scriitorul a avut calitatea de martor al timpului său. Dar termenul nu e îndeajuns de cuprinzător și socotesc că e folosit, uneori, în mod abuziv. Adevărata-i calitate a fost aceea de *implicat* în viața cetății lui, în viața patriei sale. Această trăire a sa dovedea, neîndoielnic, un spirit revoluționar. Cum ar putea fi definit altfel un, de fapt, făuritor de lumi literare ? Iar opera sa capătă drept de existență doar dacă el privește adînc în trecut, cercetează atent și drept ceea ce se întîmplă în prezent, fiind mereu „deschis" pentru mîine. Atîta vreme cît, încorsetat de tot soiul de canoane, execută doar „fotografii" ale realității (și a fost chiar o asemenea vreme), poate da (și chiar a dat) unele, mai mult sau mai puțin interesante, „documente de epocă". Fără o reală transfigurare artistică, fără acel spirit revoluționar, documentele rămîn însă palide cîpii. Scriitorul adevărat se integrează de-a dreptul, prin opera-i literară, în realitatea țării și deci în marea operă de transformare a ei. Posibilitate oferită de cînd „starea de revoluție" existentă în spiritul poporului nostru a fost ridicată, de către comuniști, la rangul de *conștiință revoluționară*. Căile de urmat, nu dintre cele mai ușoare, au fost conturate cu precizie, după cum și încrederea în lumina călăuzitoare a fost deplină. Lucrările vechi s-au continuat — acelea întru binele țării care-și făurea, după proprie voință, o nouă istorie. Au venit altele menite să preschimbe chiar sufletul și chipul țării. Gînd și faptă, adică, de revoluție adevărată. Gînd înnobilat prin conștiință socialistă, fapte pe măsură. Ele numindu-se, pe rînd, reconstrucție și construcție. Aceasta din urmă fiind jalonată de congresele comuniste, iar dintre acestea cel de-al IX-lea înscriindu-se în cartea patriei ca temelie pentru înălțările socialistului ev. Românul înțelegînd, iarăși, că numai munca îl poate înălța, a considerat că așa se cheamă, azi, lupta sa. Tovarășul Nicolae Ceaușescu definea socialismul ca fiind un amplu poem de muncă și luptă revoluționară. Un poem deci la a cărui „scriere" contribuie toți, un poem deci trăit de întreaga națiune. La toate acestea scriitorul, repet întrebarea, poate rămîne doar un „martor" ? El „merge" în pas cu această revoluție, ba chiar este dator să cuteze făcînd pași înainte, prefigurînd viitorul societății noastre. Angajarea sa, mai bine spus dăruirea sa, trebuie să fie una totală. Abordînd curajos complexitatea vieții, sondînd conștiința umană (și, năzuind, astfel, la transformarea ei), pătrunzînd în chiar esența condiției umane. Firește, după talentul fiecăruia, în formele care i se potrivesc sau pe care le născocește grație acelui talent al său. Mai cu seamă „născocind" forme noi și fugind de dogmatism. Libertatea de expresie artistică e o realitate. Să fie folosită ! Se vorbește, ades, despre anumite teme „prioritare". Libertatea despre care vorbeam, șansa de a te exprima după dorință și vocație, alegînd dintr-o mare diversitate (potențială) de stiluri, de tendințe (pentru realizarea estetică) aduce, implicit, și libertatea alegerii temelor. Și-gur, literatura noastră evoluează, dar ea și continuă un proces de comunicare spirituală, mai exact, de punere în valoare a spiritualității românești. Mă gîndesc, din nou, la cuvintele tovarășului Nicolae Ceaușescu referitoare la redarea specificului propriu al fiecărui popor. Aceasta ar fi o temă prioritară : să facem să triumfe spiritul nostru românesc. Nu imitația, nu uniformizarea, ci diversitatea ! — spunea conducătorul partidului nostru referindu-se la modalitățile în care scriitorul își poate cînta patria, partidul, poporul. De ce să experimentăm... experiențele altora ? Să le cunoaștem e necesar. Să le copiem înseamnă a bate pasul pe loc. Prețuim, pe drept cuvînt, literaturile altor popoare, care au dat, fără îndoială, mari scriitori. Dar, după opinia mea, aceasta nu înseamnă că este necesar să bintuie prin proza noastră vînturile venite dinspre, de pildă, romanele latino-americanilor. Autorii respectivi și-au valorificat mitologia, istoria fabuloasă și au pătruns într-un „fantastic" specific lor și bine au făcut. Avem însă, din fericire, mituri la fel de puternice, o istorie nu numai fabuloasă, dar și demnă, „fantasticul românesc" are tradiție și sînt destule încercări de repunere a lui în drepturi. Ar fi, socotesc, una din posibilele căi de afirmare în fața lumii. Apoi : satul românesc și profundele prefaceri sociale prin care a trecut și trece. Sau, nu cu intenția de a da o „listă" tematică, de ce n-am adăuga și cărțile despre adevărata viață a muncitorilor din uzinele noastre. Care pot fi oricînd eroi literari, în viața de toate zilele fiind mai cu seamă oameni care muncesc, au prilejuri de bucurie sau tristețe, iubesc sau sînt trădați în prietenie, nu vorbesc ca la ședințe acasă și nu vorbesc ca acasă cînd sînt la posturile lor de muncă fiindcă acolo știu el mai bine ce au de făcut. Scriitorul trebuie să ajungă între ei. Nu cred că un scriitor trebuie să învețe, de pildă, strungăria, ca să scrie despre muncitori, dar nici nu am încredere în cei care doar își imaginează cam cum se desfășoară un proces industrial. Experiența, „lecția de viață" este, oricum, necesară. Firește, un tînăr n-a făcut războiul întîi mondial sau n-a prins anii cooperativizării, momentul naționalizării și așa mai departe. Dar el cercetează istoria, vorbește cu martorii epocii respective, citește despre evenimentele acelea. La urma urmei, scriind despre viață, orice aspect al acesteia are șansa de a deveni „prioritar". De asemenea, scriind despre o viață în continuă prefacere, literatura trebuie să rămînă deschisă față de orice „formule" — cunoașterea neavînd limite, literatura trebuind să pătrundă peste tot.

Diversitatea despre care pomeneam nu înseamnă, după cum afirmă unii teoreticieni, o desfășurare largă de „etichete". Spre pildă : acesta e un „roman istoric", celălalt un „roman politic", un altul e „roman social", „de dragoste" și așa mai departe. De altfel, cred că ar trebui corectată și exprimarea celor ce prevăd romanului o dezvoltare „polivalentă". Ea, această polivalentă, de fapt există demult ! Nu există un roman bun care, social fiind, să nu fie și istoric, și politic. Am putea vorbi, aici, despre o adevărată eroare : despărțirea politicului de social. Altfel, o operă literară, fie ea și „curajoasă", nu-și binemerită statutul asumat dacă nu are o acoperire estetică. Ea înnobilînd coordonatele literaturii noastre : patriotismul (iubirea de țară a fost și va fi întrupată în literatura viabilă doar în scrieri în care valoarea artistică este pe măsura acestui înalt sentiment), spiritul revoluționar (care animă continuu literatura) și profundul umanism. Indiferent de forme și teme, ea, literatura, arată oamenilor ce înseamnă demnitatea spiritului.

Scriitorul poate și trebuie să fie o prezență activă în viața țării sale. Scriind despre oamenii ei, contribuie la transformarea lor, la modificarea conștiinței lor. Aceasta este, sînt convins, tema lui prioritară.

Florin BĂNESCU

teatre

● Teatrul Național (14 71 71, Sala mare) : **Plosnița** — 15; **Poveste din Hollywood** — 19; (sala Amfiteatru) : **Drumul singurătății** — 18; (sala Atelier) : **Farul și dl. Valentino** — 19
● Filarmonica „George Enescu" (15 68 75, Ateneul Român) : **Recital de pian : Dan Grigore** — 19
● Opera Română (13 18 57) : **Măștile (spectacol susținut de Opera Română din Cluj-Napoca)** — 18,30
● Teatrul de operetă (13 63 48) : **Voievodul țiganilor** — 18
● Teatrul „Lucia Sturdza Bulandra" (sala Schitu Măgureanu, 14 75 46) : **Secretul familiei Posket** — 18; (sala Grădina Icoanei, 11 95 44) : **Dimineață pierdută** — 18
● Teatrul Mic (14 70 81) : **Niște țărani** — 19
● Teatrul de comedie (16 64 60) : **Pachetul cu acțiuni** — 18
● Teatrul „Nottara" (59 31 03, sala Magheru) : **Karamazovii** — 17,30; (sala Studio) : **EX** — 18,30
● Teatrul Giulești (sala Majestic, 14 72 34) : **Regina balului** — 18; (sala Giulești, 18 04 85) : **Bărbierul din Sevilla** — 18
● Teatrul satiric-muzical „C. Tănase" (sala Savoy, 15 56 78) : **Savoy, Savoy** — 18; (sala Victoria, 50 58 65) : **Frumosul din pădurea zăpăcită** — 19
● Ansamblul artistic „Rapsodia română" (13 13 00) : **De tine dorul mă leagă** — 18
● Teatrul „Ion Creangă" (50 26 55) : **Cenușăreasa** — 10
● Circul București (10 41 95) : **„Stelele Circului din Moscova"** — 15,30; 19

cinema

● **Uimitoarele aventuri ale mușchetarilor** : LUMINA (14 74 16) — 9; 11; 13; 15, CULTURAL (83 50 13) — 9; 11; 13, GLORIA (47 46 75) — 9; 11; 13
● **Nu e ușor cu bărbații** : LUMINA — 17; 19, FLOREASCA (33 29 71) — 9; 11; 13; 15; 17; 19
● **Iacob** : STUDIO (59 53 15) — 10; 12,15; 14,30; 16,45; 19, GIULEȘTI (17 55 46) — 9; 11,30; 14; 16,30; 19
● **B.D. în alertă** : DRUMUL SĂRII (31 28 13) — 15; 17; 19
● **Mari regizori, mari actori** : PATRIA (11 86 25) — 9; 11,15; 13,30; 16,45; 18; 20
● **Program special pentru copii și tineret** : DOINA (16 35 38) — 9; 11; 13; 15; 17; 19
● **Extemporal la dirigenție** : DACIA (50 35 94) — 9; 11; 13; 15; 17; 19
● **Copilărie fără basme — 9, Moromeții** — 10,45; 13,30; 16,15; 19 : UNION (13 49 04)
● **Puștiul** : LIRA (31 71 71) — 9; 11; 13; 15; 17; 19
● **Zîmbet de soare** : MIORIȚA (14 27 14) — 9; 11; 13 ;15; 17; 19
● **Incoruptibilul de la etajul XIX** : POPULAR (35 15 17) — 15; 17; 19

Inspirată activitate a cineclubURILOR

Ultima ediție a Festivalului național „Cîntarea României", ca și actuala sa etapă de masă relevă o creștere a interesului artiștilor amatori față de arta cinematografică, fapt evidențiat de cele 689 de cinecluburi existente în întreaga țară, unind peste 6 700 de membri.

Au intrat în tradiția vieții noastre artistice concursuri ale cineamatorilor precum : „Omul și producția" (la Hunedoara), „Toamna la Voronet" (la Gura Humorului), concursurile consacrate filmelor de protecție a muncii (la Galați), de etnografie, folclor și turistice (la Herculane). Prin tematica lor inspirată din munca constructorilor României socialiste se disting de asemenea, reportajele cinematografice „Drum bun, Maria", „Aceasta ne e munca, acesta ne e orașul", „Pericolul", „Noi despre noi", „Caratele hărniciei", creații ale cineclubURILOR „Donaris" din Galați, „Constructorul" din Timișoara, „Petrodava" din Piatra Neamț, Întreprinderii de frigidere Găești, Casei de cultură din Huși. În seria noilor filme documentare se înscriu „Creație, competitivitate, deziderat al cercurilor calității", realizat de cineclubul „Electroputere" Craiova, și „Mirajul cîmpiei", aparținînd cineclubului sătesc din Ciacova.

(Agerpres)

Vizita oficială a tovarășului Nicolae Ceaușescu, împreună cu tovarășa Elena Ceaușescu, în Australia

Dineu în onoarea președintelui Nicolae Ceaușescu și a tovarășei Elena Ceaușescu oferit de primul-ministru al statului Australia de Vest

(Urmare din pag. I)

Datorită vizitei dumneavoastră, a spus el, locuitorii statului Australia de Vest înțeleg acum mai bine importanța ce o reprezintă pentru ei, pentru Australia și România dezvoltarea unor legături reciproc avantajoase între cele două popoare.

Împărtășesc deci întru totul convingerile domnului premier privind continua dezvoltare a unor relații economice reciproc avantajoase între cele două popoare.

Cînd liderul partidului meu, Dl. Bary MacKinnon, a vizitat România, împreună cu fostul premier Brian Burke, cu oameni de afaceri australieni, a fost impresionat de progresele realizate în privința finalizării acestor proiecte economice de interes comun. Aceasta este o experiență nouă pentru noi și un exemplu al prieteniei între două popoare aflate la mari distanțe geografice. Încă o dată doresc să subliniez că în dezvoltarea unor relații majore cu România domnul premier și guvernul său vor primi tot sprijinul din partea Partidului Liberal.

Toastul primului-ministru al statului Australia de Vest, Peter Dowding

(Urmare din pag. I)

taj reciproc, în această direcție. În context, primul-ministru a subliniat dorința guvernului său de a identifica și analiza aceste posibilități în vederea transpunerii lor în viață.

Apreciind rolul și contribuția unor oameni de afaceri și companii australiene în direcția deschiderii de noi drumuri în comerțul dintre România și Australia, primul-ministru a spus: Voi urmări îndeaproape dezvoltarea unor relații economice mai largi între statul Australia de Vest și țările din Europa de est în general, și cu România în special. Aici voi menționa două mari inițiative care vor face ca proiectul de a transporta minereul nostru de fier în Europa de est să devină o realitate. Mă refer, desigur, în primul rînd la construirea de către România a canalului ce leagă Dunărea de Marea Neagră și conlucrarea noastră în folosirea portului Constanța. Acest exemplu de cooperare între Australia de Vest și România este de lungă durată și în avantajul reciproc. Australienii din statul nostru s-au obișnuit cu proiecte majore ce implică decizii îndrăznețe privind investițiile. Totuși nu putem să nu fim impresionați de gîndirea creatoare ce a dus la realizarea acestui canal, la însemnătatea economică mondială pe care o are, a subliniat primul-ministru.

În încheiere, el a spus: „Sîntem încrezători în faptul că perspectivele de creștere economică ale celor două țări, atitudinea noastră pozitivă față de comerțul dintre Est și Vest în general, cît și crearea noilor legături economice între România și Australia pe care le-am menționat vor constitui o contribuție certă la dezvoltarea sigură a raporturilor economice dintre România și statul Australia de Vest. Acesta este un rezultat reciproc avantajos pe care-l salutăm cu încredere și satisfacție". **(Aplauze).**

Președintele Nicolae Ceaușescu a primit reprezentanți ai vieții economice australiene

Tovarășul Nicolae Ceaușescu, președintele Republicii Socialiste România, a primit, vineri dimineața, conducerea companiei Hancock Mining Limited.

Președintelui Nicolae Ceaușescu i-au fost exprimate, cu acest prilej, de către Lang Hancock, conducătorul companiei, calde mulțumiri pentru întrevederea acordată, împreună cu sentimentele de profund respect și înaltă considerație ale oamenilor de afaceri australieni față de activitatea desfășurată de șeful statului român pentru dezvoltarea pe multiple planuri a conlucrării dintre România și Australia și, în acest cadru, cu statul Australia de Vest.

În timpul întrevederii au fost subliniate bunele relații care s-au statornicit și se dezvoltă între întreprinderile românești și compania Hancock Mining Limited pe linia livrărilor de minereu de fier în schimbul produselor industriale românești, precum și posibilitățile existente pentru amplificarea acestora și extinderea lor și în domeniul cărbunelui. S-a apreciat că sînt condiții pentru extinderea și diversificarea în continuare a acestei conlucrări, prin realizarea în comun a unor acțiuni de cooperare, atît pe plan bilateral, cît și pe terțe piețe, ținînd seama de interesul manifestat de compania australiană pentru utilizarea avantajelor pe care le oferă în acest sens Canalul Dunăre — Marea Neagră. A fost relevat interesul reciproc pentru încheierea unor acorduri pe termen lung, care conferă stabilitate și largă perspectivă relațiilor economice româno-australiene.

În aceeași zi, după-amiază, președintele Republicii Socialiste România, tovarășul Nicolae Ceaușescu, a primit delegația companiei Iron Ore B. H. P.

Șefului statului român i-a fost exprimată calda gratitudine pentru această primire, din partea lui Gordon Freeman, director executiv, care a subliniat interesul deosebit cu care a fost așteptată vizita președintelui Nicolae Ceaușescu în Australia, vizită menită să confere un conținut tot mai bogat conlucrării dintre cele două țări și popoare.

Președintele Nicolae Ceaușescu a subliniat că bunele raporturi statornicite între întreprinderi românești și companii australiene reprezintă un exemplu edificator al rolului pe care relațiile și cooperarea economică sînt chemate să-l joace în mai buna cunoaștere și apropiere între popoare, în promovarea colaborării internaționale, pronunțîndu-se în acest context pentru extinderea conlucrării cu compania Iron Ore B.H.P.

În cadrul convorbirii au fost examinate probleme privind intensificarea colaborării economice dintre întreprinderile românești și compania Iron Ore B.H.P., extinderea acesteia și în alte domenii, inclusiv pe linie tehnologică.

La primiri au participat tovarășii Ștefan Andrei și Silviu Curticeanu.

Cronica zilei

În zilele de 13—15 aprilie, o delegație a Comitetului orășenesc Varșovia al P.M.U.P., condusă de tovarășul Janusz Kubasiewicz, membru supleant al Biroului Politic al C.C. al P.M.U.P., prim-secretar al comitetului orășenesc de partid, a efectuat, la invitația Comitetului municipal București al P.C.R., o vizită pentru schimb de experiență în țara noastră.

Membrii delegației au avut convorbiri la Comitetul municipal București al P.C.R. cu tovarășul Constantin Olteanu, membru al Comitetului Politic Executiv al C.C. al P.C.R., prim-secretar al Comitetului municipal București al P.C.R., au vizitat întreprinderi industriale și agricole, precum și instituții social-culturale din Capitală.

La încheierea vizitei, oaspeții polonezi au fost primiți de tovarășul Ion Stoian, membru supleant al Comitetului Politic Executiv, secretar al C.C. al P.C.R.

În cadrul convorbirii, care a avut loc cu acest prilej, au fost evocate cu satisfacție relațiile de prietenie și colaborare româno-polone, exprimîndu-se dorința extinderii și adîncirii lor în continuare pe multiple planuri, în spiritul înțelegerilor la cel mai înalt nivel, spre binele și în interesul popoarelor român și polonez.

★

Cu prilejul Zilei naționale a Republicii Zimbabwe, vineri a avut loc în Capitală o manifestare culturală organizată de Institutul român pentru relațiile culturale cu străinătatea, în cadrul căreia au fost prezentate impresii de călătorie și un film documentar din această țară.

Au participat membri ai conducerii I.R.R.C.S. și Ligii române de prietenie cu popoarele din Asia și Africa, reprezentanți ai Ministerului Afacerilor Externe, un numeros public.

A fost prezent Stephen C. Chiketa, ambasadorul Republicii Zimbabwe la București.

(Agerpres)

vremea

Institutul de meteorologie și hidrologie comunică timpul probabil pentru intervalul 16 aprilie (ora 20) — 19 aprilie (ora 20). În țară: Vremea va fi deosebit de rece în prima parte a intervalului, mai ales în jumătatea de nord a teritoriului, apoi se va încălzi treptat. Cerul va fi variabil, mai mult noros în primele zile în regiunile estice și sud-estice, unde vor cădea precipitații, în diminuare, sub formă de ploaie, lapoviță și ninsoare. În restul teritoriului se vor consemna doar averse izolate de precipitații. Vîntul va sufla slab pînă la moderat, cu unele intensificări la începutul intervalului în partea de sud-est a țării, cu viteze pînă la 40—60 kilometri pe oră. Temperaturile minime, nocturne, vor fi cuprinse între minus 5 și plus 3 grade, izolat mai coborîte în nord și în centru în primele nopți, dar ușor mai ridicate pînă la 5—6 grade în sud-vestul țării în ultima noapte, iar cele maxime, diurne, se vor încadra între 5 și 15 grade, mai ridicate în ultima zi. Se va produce brumă, mai ales în jumătatea de nord a teritoriului în primele nopți. **În București:** Vremea va fi rece în prima parte a intervalului, apoi se va încălzi. Cerul va fi variabil, mai mult noros în primele zile, cînd temporar, vor cădea precipitații sub formă de ploaie, lapoviță și ninsoare. Vîntul va sufla slab pînă la moderat. Temperaturile minime vor fi cuprinse între minus 2 grade și plus un grad, ușor mai ridicate în ultima noapte, iar cele maxime între 8 și 12 grade, mai ridicate în ultima zi.

UN NOU ITINERAR DE PACE ȘI COLABORARE

Așa cum s-a anunțat, în cadrul noului itinerar de pace și colaborare, tovarășul Nicolae Ceaușescu, împreună cu tovarășa Elena Ceaușescu, va efectua, în zilele următoare, o vizită oficială de prietenie în Republica Populară Mongolă.

Între Partidul Comunist Român și Partidul Popular Revoluționar Mongol, între România și Mongolia, între cele două popoare se dezvoltă bune raporturi de prietenie și colaborare — pe plan politic, economic, tehnico-științific și cultural, în alte domenii de interes reciproc. Un rol hotărîtor în evoluția ascendentă a acestor relații au avut întîlnirile și convorbirile la nivel înalt, desfășurate la București și Ulan Bator, documentele încheiate, înțelegerile la care s-au ajuns cu aceste prilejuri asigurînd un cadru politico-juridic larg dezvoltării colaborării româno-mongole.

Apropiata vizită, noul dialog la nivel înalt, marcînd un moment de seamă în evoluția legăturilor reciproce, dau expresie dorinței comune de a acționa pentru întărirea relațiilor de prietenie și colaborare româno-mongole, în interesul și spre binele ambelor popoare, al desfășurării cu succes a construcției socialiste în cele două țări, precum și al cauzei generale a socialismului, progresului și păcii.

Mărturii ale progresului

Însemnări din R. P. Mongolă

Un fapt inedit, la prima impresie amănunt minor, oferă revelatoare indicii asupra trecutului Mongoliei: încălțămintea națională în această țară are vîrful... îndoit în sus, sugerînd o barcă. Este o particularitate ce se explică printr-o veche tradiție, mai bine zis superstiție locală, potrivit căreia pămîntul nu trebuia zgîriat nici cu vîrful ghetei. Așa se face că de-a lungul timpului Mongolia nu a avut, practic, agricultură, producție cerealieră, populația nu cunoștea pîinea sau legumele. Se înțelege că din teama de a răscoli pămîntul bogățiile subsolului au rămas nu numai nefolosite, dar și necunoscute. Aceasta pare să nu îi fi împiedicat însă pe unii negustori occidentali să scoată din țară, în anii de dinaintea revoluției populare, zeci și zeci de tone de aur...

...Și iată că, mai ales în ultimele decenii, cercetările geologice au cuprins zone tot mai largi din suprafața țării. Survolînd noaptea teritoriul acesteia, privirile întîlnesc, adesea, printre crestele munților, licăriri de lumini electrice. Sînt așezările echipelor de geologi și sondori care, în baza hărților întocmite cu ajutorul fotografiilor aeriene și chiar cosmice, al altor metode moderne, desfășoară lucrări practice de localizare a unor noi zăcăminte. Și nu peste mult timp, aici vor fi create centre productive, poate chiar noi localități. Așa a fost și în alte zone. Au trecut doar puțini ani de cînd, într-o regiune sau alta, în locul corturilor albe ale geologilor s-au ridicat centre industriale, orașe întregi.

Directorul general al laboratorului geologic central, Shaggia, ne înfățișează variate aspecte ale activității desfășurate pentru explorarea și valorificarea bogățiilor subsolului. *„Această activitate* — ne spune — *s-a dovedit mai captivantă și mai importantă pentru țară decît s-a crezut la început. Subsolul ne-a dezvăluit comori la care nu ne așteptam. Așa încît, de la mici echipe de geologi, dotați cu tîrnăcoape și alte instrumente rudimentare, am ajuns la organizarea unui întreg sistem de cercetări, care dispune de instalațiile, mașinile și aparatele cele mai moderne. Cu cei aproximativ 4 000 de oameni angajați în acest domeniu, serviciul geologic s-a transformat, de fapt, într-o ramură fundamentală a economiei naționale".*

La Erdenet, geologii au descoperit un munte avînd ca structură minereuri de cupru și molibden. La Sharengol și Baganur au fost depistate uriașe zăcăminte de cărbune de cea mai înaltă calitate. Depozite nebănuite de fluorină au fost puse în evidență la Berhe, Hagiu Ulan și Bor Undur — ca și bogate filoane de aur la Tolgoit. La Öndör, Khökh și Ikh Modot, geologii au localizat importante zăcăminte de molibden, tungsten, polimetale.

„Toate aceste bogății se află de mai mulți ani în exploatare — aflăm de la interlocutor. *Asemenea descoperiri au făcut posibilă trecerea la industrializarea țării. În actuala etapă, principala ramură a industriei noastre este cea extractivă, a cărei producție a crescut de 30 de ori în ultimii 15 ani și formează aproape jumătate din export. Dar, pe măsura dezvoltării bazei de materii prime, creșterii acumulărilor și formării cadrelor, se dezvoltă și industria prelucrătoare. La Erdenet funcționează cel mai mare combinat de metale neferoase din Asia".*

Harta geologică se îmbogățește mereu cu noi zăcăminte, întregind imaginea Mongoliei ca depozitară a unei bune părți din elementele cuprinse în tabelul lui Mendeleev. Pe lîngă petrol și gaze, minereu de fier și cărbuni, plumb, zinc și molibden, cristaluri și o gamă întreagă de materiale de construcții, existente în subsol sau scoase de acum la iveală, descoperiri prețioase s-au făcut, recent, în partea de sud a deșertului Gobi. Într-o vitrină din cadrul expoziției de care dispune laboratorul geologic central sînt prezentate circa o sută de mostre de agate, de tot atîtea culori și nuanțe — de la negru pînă aproape de alb, descoperite, într-o zonă devenită ulterior una din principalele furnizoare de pietre prețioase. Iar în apropiere geologii au dat peste o curiozitate ce s-a dovedit o avuție neașteptată — o adevărată pădure de lemn pietrificat.

Aspect din orașul Ulan Bator

„Extindem activitatea geologică aproape în fiecare an — ne spune interlocutorul. *În actuala perioadă, 300 de echipe geologice au în raza lor de cercetări 60 la sută din teritoriul țării. Iar în anii următori vom cuprinde întreaga suprafață încă neexplorată".* În această amplă activitate, laboratorului central de geologie îi revine o misiune specifică. Crearea lui a însemnat ridicarea la un nivel calitativ mai înalt a activității geologice. Aflăm de la conducătorul său că cei 350 de ingineri și tehnicieni de care dispune, ocupînd o modernă clădire din Ulan Bator, analizează anual aproximativ un milion de eșantioane geologice pentru a stabili calitatea zăcămintelor descoperite, valoarea acestora, ordinea priorității lor de exploatare.

„Am ajuns la un nivel de dotare similar cu alte instituții de acest fel din lume — ne spune interlocutorul. *Și ceea ce am obținut în dezvoltarea noastră este în mare parte rodul colaborării cu alte țări socialiste, inclusiv cu România".* Cu deosebită căldură evocă gazda buna pregătire a specialiștilor care și-au făcut studiile în țara noastră. Am întîlnit pe doi dintre ei — inginerul Dashteren, de la secția de pietre prețioase, și inginerul Lhagvasuren, de la laboratorul de mineralogie, fiecare continuînd să întrețină legături profesionale cu institutul bucureștean absolvit. De altfel, interlocutorul a evocat interesul manifestat în Mongolia față de posibilitățile de extindere a colaborării cu România. Referindu-se la domeniul său de activitate, el a evidențiat dorința de a se dezvolta colaborarea în domeniul explorării geologice a teritoriului mongol, îndeosebi a zăcămintelor de petrol și gaze.

Aflîndu-te în Mongolia, întîlnești elocvente mărturii ale caracterului fructuos al acestei colaborări. Iată, de pildă, Combinatul de mobilă din Ulan Bator, care se bucură de un bun renume pe întreg cuprinsul țării. În hoteluri, în locuințe orășenești și în iurte, răspîndite pe o rază de 1 200 de kilometri de capitală, am întîlnit un mobilier ale cărui linii și culori îmi erau bine cunoscute. Gazdele mi-au explicat că, practic, întregul sortiment de mobilă din țară este produs în acest combinat, ridicat în cooperare de specialiști români și mongoli, cu utilaje și după tehnologii românești. În combinat poți întîlni tineri specialiști cu înaltă calificare vorbind curent limba română. Cu toții și-au făcut studiile superioare în România. Nici inginerul-șef, Togo, nu pare mai în vîrstă decît colegii săi. După absolvirea facultății la Brașov, a început să lucreze aici ca mecanic de montaj și, trecînd prin toată filiera funcțiilor tehnice, poartă acum răspunderea întregii întreprinderi.

Într-una din secții este amenajat un „colț al prieteniei mongolo-române", cuprinzînd panouri și fotografii din România, imagini ale frumuseților țării noastre, ale muncii din fabrici și de pe ogoare. Este sugestivă lozinca ce domină această parte a secției: *„Combinatul de mobilă din Ulan Bator este o realizare a colaborării prietenești dintre Republica Populară Mongolă și Republica Socialistă România".* Adevăr care, prinzînd viață prin munca a mii de oameni din cele două țări, se îmbogățește continuu. Producția s-a perfecționat, s-a lărgit sortimentul: produselor inițiale li s-au adăugat, bunăoară, furnirele estetice din pin, care sînt acum exportate în diferite țări, inclusiv în România. Schimburile de specialiști continuă. *„Avem o colaborare foarte bună"* — conchide inginerul-șef. Aprecierea lui e susținută cu căldură de tehnologul Baiatasainan și de soția acestuia, Badamhand, ingineră și ea. Și cu toții sînt de părere că există posibilități pentru perfecționarea colaborării, spre a o menține mereu la nivelul noilor cerințe.

Aceste imagini ale prieteniei au fost întregite de întîlnirea cu un pasionat al literaturii române, Cinidorj, absolvent al Facultății de filologie a Universității din București. Și-a făcut, ca una din principale preocupări, traducerile din literatura noastră clasică și contemporană. După un prim volum de versuri și schițe românești, a publicat o culegere de nuvele contemporane și are sub tipar romanul „Ion" de Liviu Rebreanu, precum și un volum de basme populare românești, în timp ce se apropie de încheierea traducerii romanului „Desculț" de Zaharia Stancu. *„În munca mea pentru răspîndirea literaturii române, principalul stimulent îl am chiar de la cititori* — spune Cinidorj. *Simt cum, făcînd cunoștință cu creații atît de originale, aceștia își îmbogățesc orizontul spiritual și mai știu că cei ce au citit chiar și numai una din cărțile tălmăcite de mine devin prieteni ai poporului român".*

Sînt crîmpeie ale realităților mongole în continuă devenire, aspecte ale colaborării dintre două țări prietene, care doresc să conlucreze și mai mult, în cele mai diferite domenii, în vederea accelerării progresului lor multilateral.

AL. CÂMPEANU

Viața economico-socială a localităților patriei

HARGHITA: Apartamente pentru specialiștii satelor

Asigurarea unor condiții optime de muncă și viață specialiștilor de la sate, în vederea stabilirii lor în localitățile unde își desfășoară activitatea și implicit pentru sporirea eficienței acesteia se concretizează, și în județul Harghita, prin punerea la dispoziția lor a noi și noi apartamente confortabile, spațioase. Astfel, în cei 20 de ani ce au trecut de la reorganizarea administrativ-teritorială, în localitățile rurale harghitene s-au dat în folosință peste 2 000 asemenea apartamente, care, alături de școlile nou înălțate, de așezămintele culturale, dispensarele medicale și complexele comerciale noi, au schimbat radical înfățișarea unor centre de comună cum sînt Ditrău, Gălăuțaș, Lunca de Jos, Tulgheș, Sărmaș, Mugeni și multe altele. În acest an, zestrea edilitară a satelor se va îmbogăți cu alte 200 apartamente, din care cîteva zeci au și fost ocupate de noii locatari. **(Nicolae Șandru).**

CONSTANȚA: Sinteză a creației tehnice

Pentru a veni în sprijinul promovării progresului tehnic în întreprinderile de pe raza județului, la Casa de cultură a sindicatelor din Constanța a luat ființă o brevetoteca ale cărei colecții cuprind peste 5 000 de brevete, catalogate, clasificate și depozitate conform regulilor și tehnicilor de bibliotecă pentru a ușura consultarea lor de către cei interesați. Brevetoteca reunește nu numai creații de vîrf ale specialiștilor români din diferite domenii de activitate, dar și referiri la numeroase lucrări realizate pe plan mondial. În acest cadru se organizează periodic întîlniri de lucru și dezbateri la care participă specialiști, inventatori și inovatori, muncitori fruntași în producție, responsabili ai cabinetelor tehnice din întreprinderi, pentru informarea lor cu cele mai noi soluții tehnice de profil. **(George Mihăescu).**

IALOMIȚA: Șantier al tineretului

În viața tinerilor din cocheta așezare de pe malul Borcei a avut loc recent un eveniment cu semnificații deosebite. În cinstea zilei de 1 Mai, comitetul orășenesc U.T.C. a organizat șantierul local al tineretului, la care iau parte 180 de brigadieri din organizațiile U.T.C., de la Liceul industrial și școala profesională cu profil construcții căi ferate. În cadrul activităților productive, care au un program riguros elaborat, se execută lucrări pentru construcția de locuințe, amenajări, ingrădiri și întreținerea autostrăzii Feteești — Cernavodă și a bulevardului Călărași. Adăugăm la aceasta faptul că, prin rezultatele înregistrate pînă acum, U.T.C.-iștii din Feteești își vor realiza sarcinile pe primul semestru al anului mai devreme cu două luni. În acest fel ei vor cinsti ziua muncii, dar și a tineretului, ziua de 2 Mai. **(Mihai Vișoiu).**

MUREȘ: Valorificarea supericară a masei lemnoase

Colectivul de oameni ai muncii de la Întreprinderea de prelucrare a lemnului „23 August" din Tîrgu Mureș, unitate specializată în realizarea mobilei pentru export, acordă o deosebită atenție prelucrării superioare a lemnului și diminuării, pe această bază, a consumului de masă lemnoasă. Astfel, concomitent cu preocuparea statornică pentru îndeplinirea ritmică a sarcinilor de plan, aici au fost elaborate și aplicate tehnologii speciale de prelucrare, între care cea a curbării și plastifierii lemnului de stejar. Aceste tehnologii, cît și preocuparea susținută pentru asimilarea în fabricație a unor tipuri de mobilier care să înglobeze un mare volum de manoperă au făcut ca în prezent gradul de valorificare a masei lemnoase să fie cu peste 60 la sută mai mare față de 1980. **(Gheorghe Giurgiu).**

tv

13,00 Telex
13,05 La sfîrșit de săptămînă (parțial color)
14,45 Săptămîna politică
15,00 Închiderea programului
19,00 Telejurnal
19,20 Teleenciclopedia (color)
19,50 Invitație la varietăți (color)
20,30 Film artistic. „Creatoarea de modele"
22,20 Telejurnal
22,30 Închiderea programului

De la Regionala de Căi Ferate București

Regionala de Căi Ferate București anunță că în zilele de 18 aprilie, începînd cu ora 15, și 19 aprilie, pînă la ora 5, se închide accesul pietonilor pe pasarela Basarab, din Calea Griviței spre gara Basarab. În intervalul menționat, accesul spre această stație se va face numai prin bulevardul Dinicu Golescu.

(Agerpres)

ACTUALITATEA SPORTIVĂ

Azi și mîine, în Capitală

NOI MECIURI ÎNTRE BASCHETBALIȘTII FRUNTAȘI

Campionatul masculin de baschet se află înaintea ultimei etape — turneele pentru definitivarea clasamentelor. Pentru locurile 1—4, turneul va avea loc la Craiova, între 28—30 aprilie, cel pentru locurile 5—8 la Tg. Mureș (21—23 aprilie), iar cel pentru locurile 9—12 la Arad (24—26 aprilie). Ca de fiecare dată în ultimii ani, și acum duelul pentru cucerirea titlului se dă între formațiile bucureștene Steaua și Dinamo. De altfel, binecunoscutele noastre formații furnizează marea majoritate a componenților lotului reprezentativ. Azi și mîine, în sala Floreasca, echipele Steaua și Dinamo, aflate pe primele locuri în clasamentul actual (cu același număr de puncte și cu același număr de victorii în partidele directe !), se întîlnesc din nou. Programul complet al reuniunilor respective din sala Floreasca este următorul: I.C.E.D. — Academia militară și Steaua — Dinamo (azi, de la ora 16, iar mîine, de la ora 9,30). Tot azi și mîine, în sala Rapid din Capitală, se întîlnesc într-un dublu meci echipele Rapid și Dinamo Oradea (azi de la ora 15, iar mîine, de la ora 10,30).

★

TIR. Proba de talere din cadrul concursului internațional de tir de la Ciudad de Mexico a fost cîștigată de brazilianul Rodrigo Bastos — cu 220 puncte, urmat de Miloslav Bednarik (Cehoslovacia) — 219 puncte și Cristophe Guelpa (Franța) — 218 puncte. La armă standard feminin pe primul loc s-a situat Diana Wigger (S.U.A.), cu 494 puncte, urmată de Donka Matova (Bulgaria) — 493 puncte. În proba masculină de pistol standard a terminat învingător Viaceslav Tokarev (U.R.S.S.) — 572 puncte, secundat de Tu Tai-Hsing (Thailanda) — 571 puncte.

TENIS. În turul al 3-lea al concursului internațional de tenis de la Tokio, jucătorul japonez Shue Matsuoka a furnizat o surpriză, reușind să-l elimine cu 7—6, 6—3 pe unul dintre favoriți, cehoslovacul Miloslav Mecir. Alte rezultate: McEnroe — Rostango 6—2, 6—3; Edberg — Davis 6—2, 7—5; Mayotte — Shaw 7—6, 6—3; Gilbert — Shiras 6—2, 6—3; Drewett — Krickstein 6—4, 2—6, 7—6.

★

PENTATLON MODERN. Tradiționalul concurs internațional de pentatlon modern „Cupa orașului Moscova" se va desfășura la sfîrșitul acestei săptămîni și va reuni sportivi fruntași din Cehoslovacia, S.U.A., Suedia, România, Bulgaria, Ungaria și U.R.S.S. Din echipa gazdelor vor face parte, între alții, V. Iagorașvili, A. Haplanov, A. Tropin, A. Makeev.

VOLEI ● Aflată în turneu în Bolivia, selecționata feminină de volei a U.R.S.S. a întrecut, în capitala acestei țări, La Paz, selecționata boliviană, cu scorul de 3—0 (15—4, 15—2, 15—3). ● În ziua a doua a competiției internaționale feminine de volei de la Brno, selecționata Perului a întrecut cu scorul de 3—1 (10—15, 15—13, 15—7, 15—8) echipa Cehoslovaciei, iar reprezentativa Bulgariei a dispus, tot cu 3—1 (9—15, 15—5, 15—9, 15—9), de formația R.P.D. Coreene.

BASCHET. Primele meciuri disputate în turneul internațional feminin de baschet de la Oakville (Canada) s-au încheiat cu următoarele rezultate: Canada — R.F. Germania 79—44 (36—26); Australia — R.P. Chineză 61—56 (30—29).

BOX. Federația cubaneză de box a definitivat lotul care va face deplasarea în Europa, pentru a participa la turneul internațional de la Karlsruhe (R.F. Germania), din luna aprilie, precum și la tradiționala competiție internațională de la București, „Centura de aur", care va începe la 9 mai. Au fost selecționați pugiliști valoroși, remarcați și la ultimele competiții desfășurate în Cuba, între care puternicul turneu „Playa Giron". Vor fi prezenți la cele două concursuri Ramon Ledon (categ. cocoș), Mario Irribarri (categ. ușoară), Antonio Carrera (categ. ușoară), Aurelio Martinez (categ. mijlocie mică), Armando Campuzano (categ. supergrea), Emilio Paisan (categ. semimuscă), Daniel Regalado (categ. muscă), Hector Garcia (categ. cocoș), Berto Alionso (categ. semimijlocie), Wilfredo Martinez (categ. mijlocie), Jorge Gonzalez (categ. semigrea) și Daniel Zamora (categ. grea).

TENIS DE MASĂ. La Katowice, în cadrul „Cupei ligii europene" la tenis de masă, selecționata iugoslaviei a întrecut cu 7—0 formația Poloniei. Din echipa învingătoare s-a evidențiat Zoran Primorac, care a dispus cu 2—0 (21—17, 21—9) de Frakowiak și l-a întrecut, tot cu 2—0 (21—16, 21—19), pe Molenda.

FOTBAL. La Padova, în meci pentru preliminariile turneului olimpic de fotbal, selecționata Italiei a întrecut cu scorul de 3—0 (1—0) formația Olandei.

Administrația de stat Loto-Pronosport informează:

Bucuriile anotimpului de primăvară sînt însoțite, ca întotdeauna, de bucuriile pe care le încearcă participanții la sistemele de joc care se organizează în acest sezon. În această ordine de idei, menționăm că duminică, 17 aprilie 1988, se organizează O NOUĂ TRAGERE LOTO 2, cu nelipsita și caracteristica suită de avantaje și elemente de mare atractivitate. Este suficient, de pildă, să reamintim de paleta bogată a cîștigurilor, constînd în autoturisme și bani, precum și de posibilitatea de valorificare a sanselor cu numai 2 numere cîștigătoare. Reamintim participanților că biletele au o taxă unică și că termenul limită pentru a-și juca numerele favorite este simbătă, 16 aprilie !

Informații de la C.E.C.

Cetățenii care își depun economiile bănești la C.E.C. beneficiază de multiple drepturi și avantaje, printre care și păstrarea secretului privind numele depunătorilor, ale titularilor și operațiile efectuate la C.E.C.

În legătură cu datele informative privind depunerile cetățenilor, Casa de Economii și Consemnațiuni precizează că acestea se dau pe bază de cerere scrisă sau adresă, cu condiția prezentării libretului sau indicării numărului acestuia ori a altor elemente strict necesare identificării libretului, titularilor libretelor de economii; persoanelor indicate prin clauza de imputernicire înscrisă în libret, dar nu numai pentru operațiile efectuate de acestea; depunătorilor, numai pentru sumele depuse de aceștia pe numele altor persoane; persoanelor împuternicite de către titulari prin procură sau printr-o altă formă de împuternicire legală, în limitele stabilite prin împuternicire; părinților și tutorilor, pentru depunerile aparținînd titularilor minori; persoanelor înscrise la dispoziția testamentară, numai după decesul titularului și numai pentru soldul existent la data decesului; moștenitorilor legali sau testamentari prin atestarea acestei calități de către organele notariale sau instanțele judecătorești, numai pentru soldul existent la data decesului titularului.

Conform prevederilor art. 170 din Legea finanțelor nr. 9/1972 și ale Statutului Casei de Economii și Consemnațiuni, nici o persoană în afară de cele arătate mai sus nu are dreptul să ceară și să primească date informative asupra depunătorilor și operațiilor efectuate de aceștia la C.E.C.

Este important de reținut că instrumentele de economisire oferite populației de unitățile C.E.C. din întreaga țară răspund toate aceluiași scop: păstrarea în cea mai deplină siguranță a economiilor bănești personale și sporirea acestora prin dobînzi.

ÎNCHEIEREA ACORDURILOR ÎN VEDEREA REGLEMENTĂRII POLITICE A SITUAȚIEI PRIVIND AFGANISTANUL

Un important act pozitiv, de amplă semnificație internațională

Opinia publică din România, alături de cercurile largi ale opiniei publice mondiale, salută cu satisfacție semnarea acordurilor privind reglementarea politică a situației din jurul Afganistanului ca un eveniment de mare importanță al actualității, atît pentru țările și popoarele din această zonă, cît și pe planul larg al vieții internaționale. Este un eveniment care confirmă, o dată mai mult, un mare adevăr — pe care, așa cum este bine cunoscut, România socialistă, președintele Nicolae Ceaușescu l-au subliniat în permanență — și anume necesitatea reglementării exclusiv pe cale pașnică, prin tratative, a situațiilor conflictuale, a oricăror probleme litigioase. În acest spirit, țara noastră a evidențiat, încă de la începutul conflictului, imperativul unei reglementări politice, prin tratative, a situației din Afganistan. **„România — sublinia tovarășul NICOLAE CEAUȘESCU — s-a pronunțat de la început pentru soluționarea problemelor din Afganistan pe calea negocierilor, pentru retragerea trupelor străine și asigurarea independenței și suveranității Afganistanului. Considerăm că, în acest spirit, trebuie să se acționeze în continuare pentru a se putea asigura soluționarea problemelor Afganistanului, respectîndu-se dreptul poporului afgan de a-și hotărî calea dezvoltării sale, fără nici un amestec din afară".**

Însemnătatea acordurilor semnate la Geneva poate fi apreciată corespunzător în contextul situației politice generale care se menține încă destul de gravă — una din cauzele esențiale constituind-o tocmai perpetuarea de ani și ani a unor conflicte armate. Iar, dintre acestea, problema Afganistanului s-a dovedit a avea repercusiuni din cele mai negative asupra climatului politic general. De peste opt ani se desfășoară ciocniri armate din cele mai singeroase, care au provocat grele suferințe poporului afgan; s-au înregistrat numeroase pierderi de vieți omenești și imense pagube materiale, milioane de oameni au luat calea pribegiei în țările vecine. Totodată, aceste tragice evoluții au afectat grav ansamblul relațiilor politice mondiale, ca factor generator de încordare, alimentînd neîncrederea și suspiciunea pe plan internațional.

În măsura desfășurării evenimentelor, a devenit tot mai clar că în nici un caz nu se va putea ajunge la o soluționare pe calea armelor a conflictului fratricid, că singura cale rațională, corespunzătoare atît intereselor poporului afgan, ale celorlalte popoare din regiune, cît și cauzei generale a păcii, o reprezintă negocierile. Mai mult, viața a confirmat și în acest caz adevărul că, oricît de dificile și îndelungate ar fi tratativele, ele sînt de preferat războiului, vărsării de sînge, reprezintă, în fapt, singura cale de soluționare justă și durabilă a problemelor dintre state.

Într-adevăr, după ani și ani de negocieri complexe, desfășurate și în forma tratativelor indirecte afgano-pakistaneze prin intermediul O.N.U., s-a ajuns acum la semnarea unui ansamblu de acoduri, apreciate ca fiind menite să deschidă calea încetării ostilităților în această regiune atît de greu încercată, să creeze posibilitatea reîntoarcerii voluntare a refugiaților afgani din Pakistan și retragerii trupelor sovietice din Afganistan, să așeze relațiile dintre Afganistan și Pakistan pe temelia principiilor neamestecului și neintervenției în treburile interne ale celuilalt. În fine, Uniunea Sovietică și Statele Unite ale Americii se constituie în garanți ai acordurilor încheiate, iar Națiunile Unite vor avea rolul de a supraveghea îndeplinirea prevederilor respective.

Fără îndoială, se poate aprecia că respectarea consecventă, traducerea fermă în viață a acestor prevederi s-ar înscrie ca un pas important spre normalizarea situației în regiune, ar marca o contribuție de seamă la înseninarea climatului politic general, la întărirea încrederii și promovarea destinderii pe plan mondial. Tocmai pornindu-se de la această realitate, acordurile încheiate au determinat un larg ecou favorabil pe plan internațional, fiind apreciate ca o dovadă a spiritului realist, a voinței politice de a se ajunge, prin compromisuri reciproce, la soluții general acceptabile. În acest sens, secretarul general al O.N.U. a calificat semnarea acordurilor de la Geneva ca „un mare pas în direcția înfăptuirii păcii"; la rîndul lor, miniștrii de externe ai U.R.S.S. și S.U.A. și-au exprimat satisfacția pentru înțelegerile încheiate.

Evidențiind aspectul pozitiv de ansamblu al documentelor semnate, observatorii politici previn împotriva unor euforii excesive, remarcînd că prevederile acestora mai lasă deschise o serie de probleme complexe: de pildă, acordurile încheiate nu reprezintă propriu-zis acoduri de pace sau un armistițiu între părțile combatante; nu s-a putut conveni sistarea livrărilor de armament către părțile în conflict, ceea ce nu poate să nu creeze pericole și incertitudini pentru evoluțiile ulterioare.

Sînt aspecte care relevă cu și mai multă pregnanță că acordurile de la Geneva trebuie privite ca un prim pas, care se cere urmat de măsuri și acțiuni constructive, pentru a se pune capăt definitiv vărsării de sînge. Mai mult ca oricînd, se impune să nu se precupețească nici un efort pentru realizarea unei largi reconcilieri între toate forțele naționale, astfel încît poporul afgan să poată trece la lecuirea rănilor războiului, la activitatea de reconstrucție în întreaga țară. Iar problemele multiple legate de condițiile ulterioare își vor putea găsi rezolvarea numai urmîndu-se calea dialogului și negocierilor politice, cale a cărei rodnicie au verificat-o înseși faptele.

În această privință, o însemnătate excepțională are respectarea strictă a voinței poporului afgan de a decide singur asupra propriilor destine, de a-și alege forma de dezvoltare social-politică și economică pe care o dorește și pentru care este pregătit să opteze, potrivit stadiului de evoluție, tradițiilor și condițiilor specifice.

Apreciind în mod corespunzător faptul că s-au creat perspective realiste, premise de natură să conducă la stingerea unuia din cele mai nocive focare de conflict, toate forțele iubitoare de pace din lume, inclusiv poporul român, își exprimă speranța că în continuare se va manifesta spiritul de responsabilitate necesar, se va da dovadă de luciditate și rațiune spre a se ajunge la o reglementare durabilă a situației. În acest spirit se pronunță România, care — chiar în aceste zile, prin glasul președintelui Nicolae Ceaușescu, în cursul noului itinerar de pace și colaborare — a reafirmat necesitatea stingerii focarelor de conflict și încordare, reglementării problemelor litigioase exclusiv prin mijloace pașnice, respectării dreptului fiecărui popor la dezvoltarea liberă, de sine stătătoare, potrivit intereselor și aspirațiilor proprii, intereselor generale ale păcii și securității în întreaga lume.

Europa să devină un continent al colaborării, înțelegerii și securității

Intervenția reprezentantului țării noastre cu prilejul Conferinței Uniunii Interparlamentare

CIUDAD DE GUATEMALA 15 (Agerpres). — Cu ocazia Conferinței Uniunii Interparlamentare, la Ciudad de Guatemala a avut loc o reuniune a grupurilor parlamentare din Europa, S.U.A. și Canada.

Reprezentantul țării noastre a relevat acțiunile bilaterale și multilaterale ale Grupului parlamentar român, referindu-se la continuarea contactelor cu grupurile din Balcani în vederea organizării unei întîlniri a parlamentarilor din această regiune consacrată unui schimb de vederi în probleme actuale ale promovării prieteniei, înțelegerii, colaborării și păcii în zonă. În numele grupului român, vorbitorul a propus ca cea de-a VII-a Conferință interparlamentară pe problemele cooperării și securității în Europa, de la București, să se desfășoare în perioada 22—27 mai 1989. A fost exprimată hotărîrea Grupului parlamentar român de a face tot ce depinde de el pentru ca aceasta să marcheze un moment important în acțiunile întreprinse de grupurile din statele europene, S.U.A. și Canada, în cadrul Uniunii Interparlamentare, în direcția transformării Europei într-un continent al colaborării, înțelegerii, securității și păcii.

Reluarea lucrărilor reuniunii general-europene de la Viena

VIENA 15 (Agerpres). — La Viena s-au reluat vineri lucrările reuniunii general-europene. În ședința plenară s-a subliniat necesitatea de a se realiza înțelegeri corespunzătoare, de conținut, în problemele care fac obiectul dezbaterilor reuniunii, la care sînt prezente delegații din cele 35 state participante. De asemenea, s-a subliniat necesitatea realizării unui consens în legătură cu faza următoare a procesului C.S.C.E. și s-a relevat că există posibilități ca în cadrul lucrărilor actuale să se elaboreze un document dinamic, echilibrat și constructiv.

Noi demersuri pentru convocarea unei conferințe internaționale de pace în Orientul Mijlociu

Dezbateri în Consiliul de Securitate

NAȚIUNILE UNITE 15 (Agerpres). — Consiliul de Securitate al O.N.U. dezbate, în cadrul procedurii sale de urgență, la cererea grupului țărilor arabe, situația din teritoriile arabe ocupate de Israel. În prima ședință au luat cuvîntul observatorul Organizației pentru Eliberarea Palestinei, precum și reprezentanții a o serie de state între care Nepal, Tunisia, Iugoslavia, Kuweit, Siria, Pakistan, Argentina.

Vorbitorii au criticat politica Israelului în teritoriile ocupate și au cerut Consiliului de Securitate să întreprindă măsurile ce-i revin prin responsabilitatea sa de menținere a păcii și securității internaționale. Recentele revolte ale populației palestiniene împotriva politicii de ocupație — au subliniat ei — evidențiază încă o dată pericolul pe care îl implică această stare; se impune, ca urmare, convocarea de urgență a unei conferințe internaționale de pace în problema Orientului Mijlociu, la care să ia parte toate părțile interesate, inclusiv Organizația pentru Eliberarea Palestinei.

NAȚIUNILE UNITE 15 (Agerpres). — Necesitatea intensificării eforturilor vizînd convocarea unei conferințe de pace în problema Orientului Mijlociu a fost subliniată de Comitetul O.N.U. pentru exercitarea drepturilor inalienabile ale poporului palestinian. Într-o declarație a comitetului se arată că, avîndu-se în vedere situația deosebită creată în teritoriile ocupate, trebuie să fie întreprinse toate eforturile posibile pentru asigurarea securității poporului palestinian și garantarea drepturilor sale.

În declarație se arată că, de la începutul revoltei populației palestiniene, în decembrie anul trecut, cel puțin 138 de palestinieni au fost uciși de forțele de ocupație.

AMMAN 15 (Agerpres). — La Amman au avut loc convorbiri între regele Hussein al Iordaniei și președintele Egiptului, Hosni Mubarak. Au fost abordate aspecte ale situației actuale din Orientul Mijlociu, o atenție deosebită acordîndu-se problemelor legate de teritoriile arabe ocupate de Israel.

În cursul întrevederii, părțile au exprimat opinii identice cu privire la necesitatea convocării unei conferințe internaționale de pace în Orientul Mijlociu, cu participarea statelor membre permanente ale Consiliului de Securitate și a Organizației pentru Eliberarea Palestinei.

SANAA 15 (Agerpres). — Conferința de pace în problema Orientului Mijlociu trebuie să fie o reuniune care să contribuie efectiv la restabilirea drepturilor legitime ale poporului palestinian, inclusiv a dreptului său la autodeterminare și crearea unui stat propriu independent, a declarat președintele Comitetului Executiv al Organizației pentru Eliberarea Palestinei, Yasser Arafat.

Apel la încetarea „războiului orașelor" dintre Iran și Irak

PARIS 15 (Agerpres). — Parlamentul (vest-) european, aflat în sesiune la Strasbourg, a aprobat o rezoluție în care lansează Iranului și Irakului apelul de a înceta „războiul orașelor".

BAGDAD 15 (Agerpres). — Capitala Iranului, Teheran, precum și localitățile Qom și Ispahan au fost la 14 aprilie ținta rachetelor irakiene — informează agenția I.N.A. De asemenea, aviația irakiană a întreprins raiduri asupra orașelor Dezful și Hamadan.

Un purtător de cuvînt militar irakian a făcut cunoscut că, în aceeași zi, o rachetă iraniană a explodat în perimetrul Bagdadului.

TEHERAN 15 (Agerpres). — Agenția I.R.N.A. transmite că rachete irakiene au lovit ioi Teheranul, precum și orașele Qom și Ispahan, iar aviația inamică a bombardat orașul Hamadan. Pe de altă parte, un comunicat militar publicat la Teheran relevă că în zona frontului combatanții iranieni au atacat convoaie motorizate, poziții și fortificații — relatează agenția I.R.N.A.

MOSCOVA

Comunicat sovieto-cehoslovac

MOSCOVA 15 (Agerpres). — La Moscova a fost dat publicității comunicatul privind vizita oficială de prietenie efectuată de Gustav Husak, președintele R.S. Cehoslovace, în U.R.S.S. În document se relevă că în cadrul convorbirilor pe care Gustav Husak le-a avut cu conducătorii sovietici au fost abordate probleme ale dezvoltării relațiilor dintre cele două țări și aspecte ale actualității internaționale, relatează agenția T.A.S.S.

Spre o reglementare pașnică în America Centrală

MANAGUA 15 (Agerpres). — Comisiile tehnice speciale ale guvernului sandinist și forțelor „contras" — reunite la Sapoa pentru a continua negocierile privind procesul de reconciliere națională — au ajuns la un acord pe tema modalităților de repliere a grupărilor „contras" în cele șapte perimetre dinainte stabilite printr-un acord survenit anterior, relatează agenția Prensa Latina.

Părțile au convenit, de asemenea, sistemul de aprovizionare cu alimente, medicamente și efecte a forțelor „contras" pe o perioadă de 60 de zile, pînă la realizarea unui acord definitiv de încetare a focului în Nicaragua.

CIUDAD DE GUATEMALA 15 (Agerpres). — Președintele Guatemalei, Vinicio Cerezo, a reafirmat propunerea sa privind realizarea unei noi întîlniri la nivel înalt centroamericane, pentru a se da un mai mare impuls planului de pace regional „Esquipolas-II" — informează agenția Prensa Latina. În declarații făcute presei în capitala țării, el a afirmat că trebuie să se spere în progresele activităților Comisiei executive, alcătuită din cei cinci miniștri de externe din zonă, precum și ale Comisiei internaționale de verificare compusă din Spania, R.F.G. și Canada.

ZIUA NAȚIONALĂ A DANEMARCEI

Maiestății Sale
Regina Margrethe II a Danemarcei

COPENHAGA

Cu prilejul aniversării zilei dumneavoastră de naștere — Ziua națională a Danemarcei — am plăcerea să vă adresez sincere felicitări și cele mai bune urări de sănătate și fericire personală, de progres, prosperitate și pace pentru poporul danez prieten.

NICOLAE CEAUȘESCU
Președintele
Republicii Socialiste România

TELEGRAMĂ

Primul-ministru al Guvernului Republicii Socialiste România, Constantin Dăscălescu, a trimis o telegramă primului-ministru al Danemarcei, Poul Schlüter, cu prilejul Zilei naționale, prin care îi adresează felicitări și cele mai bune urări.

Istoria Danemarcei este prezentă peste tot în această țară situată între Marea Nordului și Marea Baltică. Castele construite din blocuri de piatră, astăzi patinate de vreme, fortărețe, statui ecvestre, monumente — se constituie în tot atîtea mărturii despre secolele care s-au succedat peste aceste meleaguri. Copenhaga — capitala unde trăiește un sfert din populația țării — este și depozitara celor mai importante mărturii istorice. Exponatele din muzeele capitalei probează iscusința danezilor în construcția de nave și în alte îndeletniciri favorizate de prezența mării. Îndemînare, iscusință, dar și dîrzenie în lupta cu vicisitudinile, pe care danezii le-au înfruntat de-a lungul secolelor. O mare ancoră neagră expusă în cartierul Nyhavn din Copenhaga amintește de marinarii danezi care și-au pierdut viața în cel de-al doilea război mondial.

Pînă în 1945, Danemarca prezenta caracteristicile clasice ale unei țări agrare. Și în prezent aproape 20 la sută din exporturile țării sînt reprezentate de produsele agrare. Danemarca este cel mai mare exportator de carne de porc din lume și se plasează printre principalii exportatori de unt și brînzeturi. Concomitent, s-a dezvoltat și industria, care oferă aparate de precizie, nave, produse electronice, medicamente și mobilă. În prezent, eforturile autorităților sînt îndreptate în direcția diminuării efectelor negative ale crizei economice mondiale asupra ritmului de creștere și ocupării forței de muncă.

Hărnicia poporului danez este dublată de preocuparea sa statornică de a menține și apăra pacea, de a participa, alături de alte popoare europene, la eforturile generale desfășurate pentru oprirea cursei înarmărilor și eliminarea primejdiei nucleare.

Preocupările comune pentru asigurarea și consolidarea păcii în Europa și în lume au favorizat dezvoltarea între România și Danemarca a schimburilor economice, tehnico-științifice și culturale, o conlucrare activă pe plan internațional. O contribuție de cea mai mare însemnătate la această evoluție pozitivă a adus vizita oficială întreprinsă în Danemarca de președintele Nicolae Ceaușescu, împreună cu tovarășa Elena Ceaușescu în 1980, deschizînd perspective noi de extindere și diversificare a cooperării reciproc avantajoase, în folosul ambelor țări și popoare, al cauzei păcii, securității și colaborării internaționale.

AGENȚIILE DE PRESĂ — *pe scurt*

PRIMIRE. Mihail Gorbaciov, secretar general al C.C. al P.C.U.S., l-a primit pe ministrul comerțului al S.U.A., William Verity. După cum transmite agenția T.A.S.S., în cadrul convorbirii au fost abordate probleme economice internaționale și posibilitățile de îmbunătățire a relațiilor economice sovieto-americane.

PLENARĂ. La Bratislava a avut loc o plenară a C.C. al P.C. din Slovacia, care l-a ales pe Ignac Janak, membru al Prezidiului C.C. al P.C. din Cehoslovacia, în funcția de prim-secretar al C.C. al P.C. din Slovacia. Totodată, plenara l-a eliberat pe Jozef Lenart din funcția de prim-secretar al C.C. al P.C. din Slovacia. Jozef Lenart, membru al Prezidiului C.C. al P.C. din Cehoslovacia, a fost ales recent în funcția de secretar al C.C. al P.C. din Cehoslovacia.

PROTEST. În cadrul reuniunii de la Panmunjon a ofițerilor de securitate ai Comisiei Militare de Armistițiu din Coreea, reprezentantul părții R.P.D. Coreene a protestat energic în legătură cu introducerea de armament automat de către partea americano—sud-coreeană în zona de securitate comună, precum și față de provocările repetate în imediata vecinătate a sălii de reuniuni a C.M.A. — relatează agenția A.C.T.C.

ÎN CAPITALA GABONULUI s-au încheiat lucrările comitetului special al Organizației Unității Africane pentru reglementarea situației dintre Ciad și Marea Jamahirie Arabă Libiană Populară Socialistă. Participanții au elaborat documentele care vor fi supuse unei alte dezbateri a comitetului special programată pentru luna mai la Addis Abeba.

SESIUNE. În capitala Republicii Niger s-au deschis lucrările celei de-a 23-a sesiuni a Comisiei Economice O.N.U. pentru Africa (E.C.A.). Lucrările au fost inaugurate de secretarul executiv al E.C.A., Adebayo Adedeji, care a subliniat că în actuala situație de criză economică și socială statele africane trebuie să depună eforturi comune pentru găsirea unor soluții.

DEZBATERI. Potrivit agenției D.P.A., în cadrul unei dezbateri în Bundestagul vest-german ministrul de externe al R.F.G., Hans-Dietrich Genscher, s-a pronunțat împotriva modernizării rachetelor cu rază medie de acțiune și a apreciat că luarea unor decizii pripite privind sisteme separate de arme este greșită. Armele nucleare — a spus el — nu au, de altfel, ce căuta în scenariile privind posibilitatea unor războaie. Ministrul vest-german s-a pronunțat pentru continuarea acțiunilor de control al armamentelor prin ample acoduri de dezarmare.

TENSIUNE PE WALL-STREET. Bursa de acțiune de la New York a cunoscut o serioasă prăbușire a cursurilor — a cincea ca mărime în istoria sa — în urma căreia indicele „Dow Jones" pentru principalele 30 de valori industriale, principalul „barometru" al evoluției cursurilor, a scăzut cu 101,46 puncte. Motivul acestei căderi a fost anunțarea unui deficit neașteptat de mare al balanței comerciale a S.U.A., în luna februarie. De asemenea, cursul dolarului a început să scadă pe principalele piețe valutare internaționale.

Declarații și luări de poziții favorabile în diverse țări ale lumii

NAȚIUNILE UNITE 15 (Agerpres). — Președintele celei de-a 42-a sesiuni a Adunării Generale a O.N.U., Peter Florin, a apreciat — în legătură cu acordurile privind Afganistanul — că „eforturile depuse de o serie de state, sub egida Națiunilor Unite, au condus la rezultate deosebit de pozitive". „Din nou au fost demonstrate necesitatea și posibilitatea utilizării instrumentelor O.N.U. pentru rezolvarea pe cale pașnică a conflictelor, pentru menținerea și consolidarea păcii mondiale și a securității internaționale", a spus el.

★

BEIJING 15 (Agerpres). — Într-o declarație făcută la Beijing, un purtător de cuvînt al M.A.E. al R.P. Chineze a relevat că țara sa salută — ca un eveniment pozitiv — semnarea acordurilor afgano-pakistaneze de la Geneva — transmite agenția China Nouă. El a apreciat, între altele, contribuția adusă de Națiunile Unite pentru soluționarea acestei probleme regionale.

★

NEW DELHI 15 (Agerpres). — „Guvernul indian salută semnarea acordurilor de la Geneva. Acesta este un eveniment istoric, care marchează încheierea cu succes a inițiativei secretarului general al Națiunilor Unite de realizare a unei soluții politice într-o problemă complexă" — a declarat, la New Delhi, un purtător de cuvînt oficial. El și-a exprimat speranța că soluționarea realizată va crea un climat favorabil păcii și cooperării în zonă — informează agenția P.T.I.

★

TOKIO 15 (Agerpres). — Primul-ministru nipon, Noboru Takeshita, a salutat semnarea la Geneva a acordurilor în legătură cu Afganistanul, calificînd această acțiune drept o veste îmbucurătoare, a anunțat agenția Kyodo.

★

LONDRA 15 (Agerpres). — Salutînd acordurile de la Geneva, ministrul de externe britanic, Geoffrey Howe, și-a exprimat speranța că înfăptuirea măsurilor anunțate va deschide calea pentru poporul afgan în ansamblu de a soluționa cuprinzător situația politică internă.

★

ROMA 15 (Agerpres). — Acordurile de la Geneva pun bazele reglementării crizei afgane, ceea ce răspunde năzuințelor de libertate și independență ale populației acestei țări — se spune într-o declarație a Ministerului italian de externe. După semnarea Tratatului sovieto-american cu privire la lichidarea euro-rachetelor, aceste documente pot fi interpretate ca un nou element pozitiv în relațiile Est-Vest.

★

MADRID 15 (Agerpres). — Documentele de la Geneva deschid poporului afgan calea de a dispune în mod liber de dreptul său la autodeterminare, fapt ce impune cu necesitate o reconciliere reală între toți afganii — arată un comunicat difuzat de Ministerul de Externe spaniol. Numai pe această cale poate fi garantată revenirea la un Afganistan neutru, independent și nealiniat.

★

GENEVA 15 (Agerpres). — Referindu-se la acordurile afgano-pakistaneze semnate la Geneva, ministrul austriac de externe, Alois Mock, a declarat că acestea constituie un pas spre întărirea destinderii Est-Vest și creează condiții pentru soluționarea altor conflicte regionale.

★

WELLINGTON 15 (Agerpres). — Noua Zeelandă salută acordurile în problema afgană, apreciind că acestea se vor solda cu diminuarea tensiunii în Asia de sud și reglementarea problemei Afganistanului de către însuși poporul acestei țări, se spune în declarația ministerului de externe al acestei țări.

GENEVA

Întrevedere între ministrul afacerilor externe al U.R.S.S. și secretarul de stat al S.U.A

GENEVA 15 (Agerpres). — La Geneva a avut loc o întrevedere între ministrul afacerilor externe al U.R.S.S., Eduard Șevardnadze, și secretarul de stat al S.U.A., George Shultz, care au participat la semnarea documentelor privind reglementarea politică a problemei în jurul Afganistanului. Cei doi miniștri au apreciat pozitiv această reglementare pentru rezolvarea altor conflicte regionale — relatează agenția T.A.S.S. Totodată, în cadrul întrevederii a fost făcută o analiză a situației din cadrul negocierilor privind armamentele nucleare și cosmice, care necesită o atenție deosebită în vederea pregătirii acordului privind reducerea armamentelor strategice ofensive în condițiile respectării tratatului referitor la apărarea antirachetă.

Prin extinderea colaborării, spre progresul țărilor în curs de dezvoltare

Pe marginea reuniunii ministeriale de la Belgrad a „Grupului celor 77"

La Belgrad s-a desfășurat, zilele trecute, reuniunea ministerială a comitetului de negociere a Sistemului global de preferințe comerciale (S.G.P.C.) între țările în curs de dezvoltare, la care au participat peste 60 de state, inclusiv România. Țara noastră, care, așa cum se știe, acționează consecvent pentru extinderea și diversificarea colaborării între statele membre ale „Grupului celor 77", a participat activ la reuniunea din capitala Iugoslaviei. **Concepția și considerentele p r e s e d i n t e l u i Nicolae Ceaușescu privind intensificarea cooperării economice între țările în curs de dezvoltare** — ca o componentă importantă a procesului de instaurare a unei noi ordini economice mondiale, menite să asigure progresul tuturor popoarelor — fiind primite cu un larg interes.

În ultima ședință plenară a fost semnat — de către 48 de state, între care și România — **acordul de creare a sistemului global de preferințe**, care prevede facilități comerciale reciproce sub forma reducerii taxelor vamale, diminuării și chiar eliminării obstacolelor netarifare, precum și măsuri directe de promovare a schimburilor economice, cum ar fi încheierea de contracte pe termen lung. Obiectivele acordului vor fi realizate în decursul mai multor runde de negocieri — prima rundă, lansată în 1986, finalizîndu-se la recenta reuniune ministerială. De asemenea, s-a adoptat **Declarația de la Belgrad**, document politic care se pronunță pentru lansarea, cît mai curînd posibil, a unei noi runde de negocieri, în vederea dezvoltării rezultatelor obținute anterior, inclusiv prin extinderea acordului la domeniile finanțelor și plăților, schimburilor tehnico-științifice și constituirii de societăți mixte ale țărilor în curs de dezvoltare.

Încheierea cu succes a primei runde de negociere a Sistemului global de preferințe comerciale, s-a apreciat la reuniune, reflectă hotărîrea țărilor în curs de dezvoltare de a-și consolida poziția în producția și comerțul mondial, în dialogul cu statele dezvoltate, fapt ce capătă o semnificație aparte în actuala conjunctură, cînd, pe fundalul menținerii încordării în viața politică internațională, se accentuează fenomenele de criză din economia mondială, care afectează toate statele, în special pe cele rămase în urmă pe plan economic. Aceasta și ca urmare a practicii statelor bogate de a arunca poverile crizei aproape exclusiv pe seama țărilor sărace.

De altfel, numeroși vorbitori au apreciat că una din căile prin care se agravează situația economică deja grea din țările în curs de dezvoltare este **intensificarea de către statele capitaliste a protecționismului comercial.** Date supuse atenției participanților arată că mai bine de o treime din exporturile statelor lumii a treia se lovesc, pe piețele statelor industrializate, de unul sau mai multe obstacole comerciale, iar circa două treimi din exporturile lor de produse manufacturate formează obiectul unor restricții netarifare. Obstacolele comerciale au devenit, astfel, o pîrghie esențială a politicii de dominație și asuprire, promovată de țările capitaliste dezvoltate pentru restrîngerea accesului statelor în curs de dezvoltare la piața mondială, pentru menținerea acestora la „periferia" dezvoltării și a diviziunii internaționale a muncii, pentru anihilarea eforturilor depuse de statele respective în vederea consolidării independenței lor economice.

Dar ceea ce scoate poate cel mai bine în evidență scopul neocolonialist al unor asemenea practici este **caracterul discriminatoriu al protecționismului**: același tip de produs prelucrat este afectat de măsuri protecționiste în proporție de 11 la sută cînd provine din țările capitaliste dezvoltate și de peste 30 la sută cînd este exportat de statele în curs de dezvoltare. La reuniunea de la Belgrad au fost aduse și alte exemple ce pun în lumină manipularea discriminatorie de către țările capitaliste dezvoltate a restricțiilor comerciale, convertite în puternice instrumente de exploatare neocolonialistă, de transferare în „contul" țărilor în curs de dezvoltare a costurilor pe care le implică propria ieșire din criză.

În aceste condiții, acordul semnat la recenta reuniune ministerială capătă o însemnătate nu numai economică, ci și politică. Extinderea schimburilor între statele participante, prin acordarea de facilități comerciale reciproce, contribuie la dezvoltarea și diversificarea producției și a piețelor lor de desfacere, la diminuarea dependenței față de importurile din țările capitaliste industrializate și de debușeele statelor respective, la transformarea țărilor rămase în urmă în protagoniștii propriei dezvoltări. Desigur, așa cum s-a subliniat și la reuniunea de la Belgrad, crearea Sistemului global de preferințe comerciale nu reprezintă o alternativă la colaborarea dintre țările dezvoltate și cele în curs de dezvoltare, și nici atît, nu scutește primul grup de state de responsabilitățile pe care le are în soluționarea gravelor probleme ce confruntă economia mondială, îndeosebi țările subdezvoltate.

România socialistă, ea însăși țară în curs de dezvoltare, și-a adus o contribuție constructivă la prima rundă de negociere a Sistemului global de preferințe comerciale, convenind schimburi de facilități vamale cu 25 de țări participante.

De altfel, **dezvoltarea amplă pe care au cunoscut-o în ultimele două decenii raporturile economice ale României cu evasitotalitatea țărilor în curs de dezvoltare constituie rezultatul punerii în aplicare a uneia din orientările fundamentale ale politicii externe a țării noastre, face parte integrantă din ansamblul politicii de largă deschidere internațională pentru care militează cu perseverență președintele Nicolae Ceaușescu.**

Ca o expresie concretă a acestei orientări, schimburile comerciale ale României cu țările în curs de dezvoltare sporesc într-un ritm accelerat. România participă la realizarea a zeci și zeci de obiective economice importante din domeniile industriei, agriculturii, căilor de comunicații din numeroase țări în curs de dezvoltare, aducîndu-și astfel contribuția la crearea și progresul unor sectoare de interes deosebit pentru consolidarea independenței economice a acestor state.

În același timp, țara noastră consideră că pentru rezolvarea problemelor complexe din economia mondială este necesar ca, în paralel cu sporirea eforturilor proprii — individuale și colective — ale țărilor în curs de dezvoltare, statele dezvoltate să sprijine asemenea eforturi prin **combaterea protecționismului** și a oricăror discriminări și obstacole artificiale, inclusiv în domeniul creditului internațional, prin **asigurarea accesului statelor rămase în urmă la tehnologia modernă.** În acest context se înscrie propunerea României, a președintelui Nicolae Ceaușescu, privind **convocarea unei conferințe internaționale,** sub egida O.N.U., cu participarea, pe baze de deplină egalitate, a țărilor în curs de dezvoltare și a celor dezvoltate, în vederea convenirii modalităților de depășire a actualei crize, de soluționare globală a problemei subdezvoltării și edificare a unei lumi eliberate de spectrul sărăciei și mizeriei, în care toate națiunile să se bucure de roadele civilizației moderne.

Gh. CERCELESCU

REDACȚIA ȘI ADMINISTRAȚIA: Cod 71 341. București Piața Scînteii nr. 1. Tel. 17 60 10, 17 60 20. Abonamentele se fac la oficiile poștale și difuzorii din întreprinderi și instituții. Cititorii din străinătate se pot abona prin „ROMPRESFILATELIA" — Sectorul export-import presă P.O. Box 12—201, telex 10376 prsfir București, Calea Griviței nr. 64—66. Tiparul: Combinatul poligrafic CASA SCÎNTEII 40 360