PROLETARI DIN TOATE TĂRILE, UNIŢI-VĂ!

Scînteia

ORGAN AL COMITETULUI CENTRAL AL PARTIDULUI COMUNIST ROMÂN

Anul LVII Nr. 13 995 | Joi 20 august 1987 | 6 PAGINI — 50 BANI

TOVARĂŞUL NICOLAE CEAUŞESCU

a efectuat o vizită de lucru pe şantierul de amenajare a rîului Argeş pentru navigaţie, irigaţii şi alte folosinţe

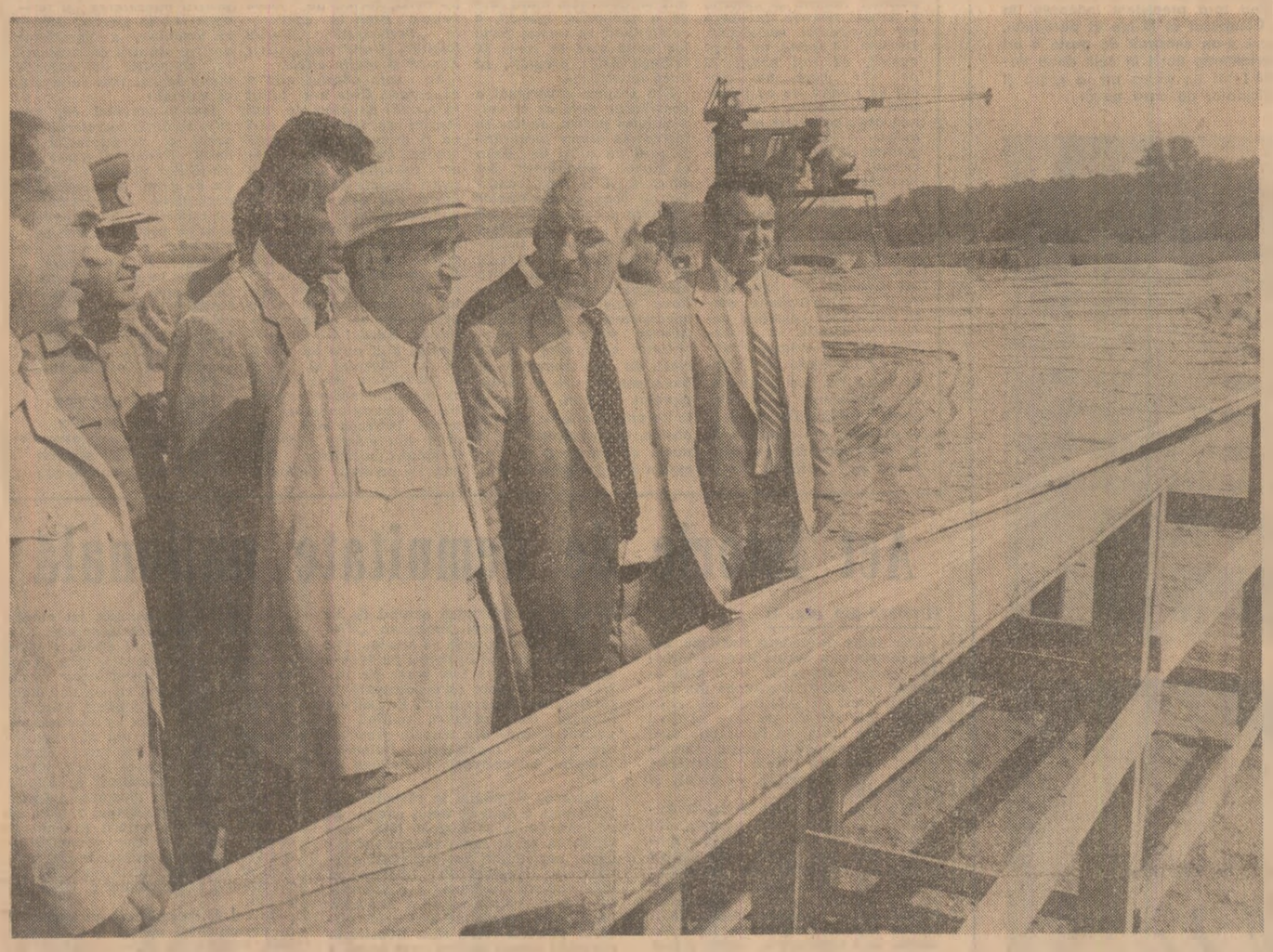

Tovarăşul Nicolae Ceauşescu, secretar general al Partidului Comunist Român, preşedintele Republicii Socialiste România, a efectuat, miercuri, 19 august, o nouă vizită de lucru pe şantierul de amenajare a rîului Argeş pentru navigaţie, irigaţii şi alte folosinţe.

Iniţiată, după cum este cunoscut, de secretarul general al partidului, această lucrare de anvergură, de deosebită complexitate, are scopul de a crea o mare acumulare de apă în apropierea Capitalei, de a asigura regularizarea rîului, dezvoltarea sistemelor de irigaţii, prevenirea inundaţiilor şi combaterea eroziunii solului pe mari suprafeţe de teren. Proiectul prevede în acelaşi timp valorificarea potenţialului energetic al Argeşului, prin construirea, în cele 5 noduri hidrotehnice care se realizează în prezent, a unor microcentrale. Totodată, se va realiza o cale navigabilă ce va lega Bucureştiul de Dunăre, asigurîndu-se astfel sporirea volumului şi îmbunătăţirea, în continuare, a transporturilor, dezvoltarea şi modernizarea localităţilor situate în această zonă.

La analiza efectuată pe şantier au participat tovarăşii Constantin Olteanu, Vasile Milea, Silviu Curticeanu, Ioan Petre, membri ai conducerii unor ministere, specialişti din unităţi de construcţii-montaj, din institute de cercetare şi proiectare.

Vizita a început la nodul hidrotehnic nr. 5 situat în apropierea comunei Cornetu.

Ministrul transporturilor şi telecomunicaţiilor, Pavel Aron, a prezentat stadiul la zi al lucrărilor, modul în care au fost aduse la îndeplinire indicaţiile date de tovarăşul Nicolae Ceauşescu la precedenta vizită pe şantier privind realizarea la termen şi în cele mai bune condiţii a lacului de acumulare, a şoselei de circulaţie pe deasupra barajului, pe drumul ce leagă Capitala de Alexandria, pentru finalizarea digului frontal şi a celor laterale, care se află în stadii avansate de execuţie.

Tovarăşul Nicolae Ceauşescu a subliniat că, deşi s-a efectuat un volum mare de lucrări, există rămîneri în urmă în realizarea sarcinilor prevăzute pentru această etapă.

În discuţia cu conducerile Ministerului Transporturilor şi Telecomunicaţiilor, a Consiliului Naţional al Apelor, cu specialiştii, tovarăşul Nicolae Ceauşescu a cerut ca în următoarele zile să se aducă perfecţionări soluţiilor constructive adoptate pentru a se fructifica experienţa acumulată la înălţarea barajelor pe rîurile interioare.

În continuare s-a vizitat un sector încredinţat Antreprizei naţionale a tineretului. Ca de fiecare dată, sosirea secretarului general al partidului a fost salutată cu puternice aplauze şi ovaţii de tinerii brigadieri aliniaţi în careu. Comandantul şantierului naţional al tineretului a raportat despre modul în care a fost organizată activitatea formaţiilor de lucru, despre îndeplinirea sarcinilor de mare răspundere ce revin uteciştilor pe şantier.

A fost relevat faptul că sînt realizate integral lucrările prevăzute în grafice, între care porţiunile de diguri şi taluzarea lacului în sectorul şantierului naţional. Se află în curs de finalizare, de asemenea, sarcina suplimentară de realizare a două diguri racord la nodul hidrotehnic de la Cornetu.

Tovarăşul Nicolae Ceauşescu a apreciat rezultatele obţinute de brigadieri, modul în care au fost executate lucrările şi calitatea acestora, adresîndu-le felicitări şi urarea de a acţiona, în continuare, pentru a-şi aduce contribuţia la finalizarea acestui important obiectiv de investiţii.

Secretarul general al partidului a examinat, în continuare, o serie de aspecte legate de realizarea lacului de acumulare, precum şi unele probleme ale dezvoltării şi modernizării comunei Mihăileşti. La această analiză a luat parte şi primul secretar al Comitetului judeţean de partid Giurgiu, Ion Popescu. S-a cerut factorilor de răspundere să se ia măsurile ce se impun în vederea creării în termen cît mai scurt a frontului de lucru corespunzător, pentru grăbirea ritmurilor activităţii pe şantier, îndeosebi pentru amenajarea malului drept al lacului.

Vizita de lucru a tovarăşului Nicolae Ceauşescu a continuat pe şantierul portului „Bucureşti — 30 Decembrie".

Şi aici, în centrul dialogului purtat de secretarul general al partidului cu factori de răspundere şi specialişti s-au situat analiza stadiului fizic al lucrărilor, stabilirea măsurilor ce se impun pentru finalizarea lor în termenul prevăzut.

Tovarăşul Nicolae Ceauşescu a fost informat de directorul antreprizei că, în spiritul indicaţiilor primite, s-a trecut la realizarea lucrărilor de suprastructuri ale cheiurilor. Pînă la sfîrşitul acestui an constructorul îşi va îndeplini în întregime sarcina ce îi revine în realizarea conturului portului. S-a arătat, totodată, că întreaga activitate se desfăşoară potrivit graficelor de execuţie. Pînă în prezent, constructorii şi hidrotehnicienii, oameni cu o bogată experienţă acumulată pe şantierul canalului Dunăre — Marea Neagră, au realizat un volum important de lucrări.

Atît în amonte, cît şi în aval de

(Continuare în pag. a V-a)

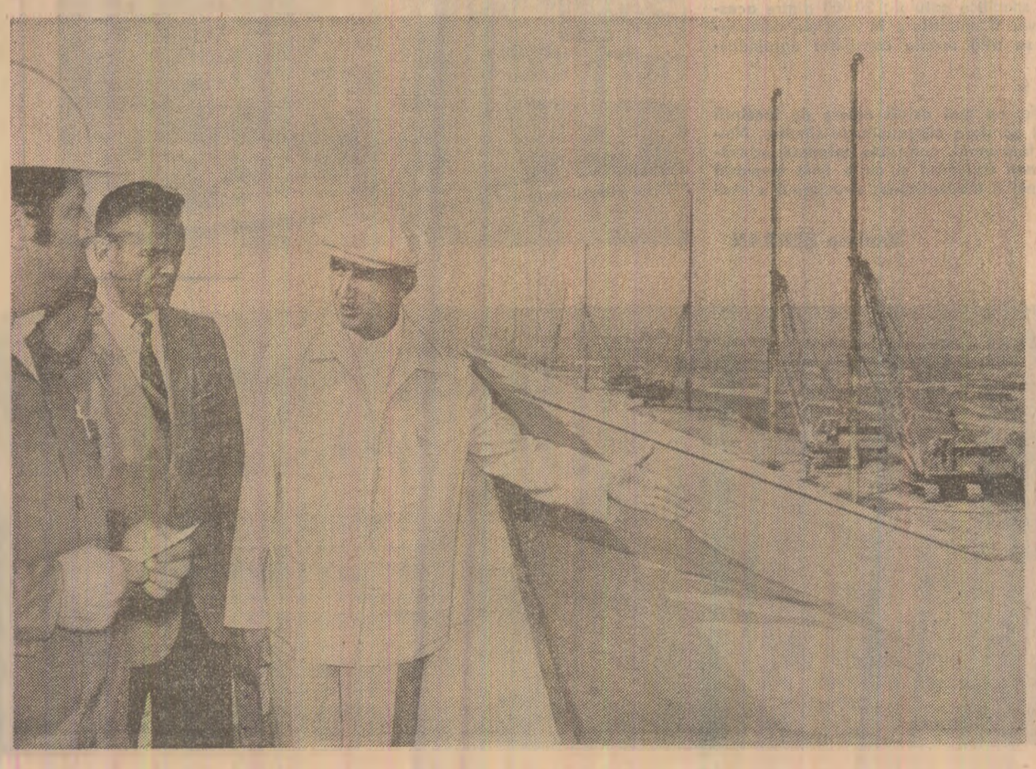

ÎN SPIRITUL IDEILOR ŞI ORIENTĂRILOR DIN CUVÎNTAREA TOVARĂŞULUI NICOLAE CEAUŞESCU

Pentru formarea omului nou, omul conştiinţei revoluţionare

Desfăşurate în climatul de muncă susţinută, al însemnatelor realizări din toate domeniile de activitate prin care naţiunea noastră a cinstit împlinirea a 22 de ani de la Congresul al IX-lea al P.C.R., lucrările celui de-al treilea Congres al educaţiei politice şi culturii socialiste înscriu un moment memorabil, de o deosebită semnificaţie şi adîncă rezonanţă, în istoria dezvoltării culturii şi artei socialiste, a muncii de înălţare a conştiinţei societăţii noastre spre orizonturile superioare ale umanismului socialist. Magistrala cuvîntare a secretarului general al partidului, tovarăşul **NICOLAE CEAUŞESCU**, nouă şi strălucită expresie a forţei de pătrundere a gîndirii sale vizionare, umaniste, autentic revoluţionare s-a constituit într-o remarcabilă sinteză ştiinţifică a rezultatelor de seamă înregistrate în activitatea politico-ideologică, luminoasă configurare a căilor şi metodelor noi pentru intensificarea şi adîncirea acesteia, în deplină concordanţă cu dinamismul dezvoltării economico-sociale a patriei, cu sarcinile şi obiectivele actuale şi de perspectivă. Prin bogatul său conţinut de idei, prin profunzimea analizei şi realismul viziunii dialectice, prin tezele şi orientările ce luminează toate laturile complexului proces de edificare a noii condiţii umane, prin tezele destinate să dea un nou şi puternic impuls vastei şi permanentei activităţi de formare a omului nou, omul viitorului nostru socialist, cuvîntarea se constituie într-un document programatic de mare importanţă teoretică şi practică. În deplin consens cu însemnătatea acestei excepţionale analize şi strălucite jalonări a căilor de realizare a unei calităţi noi, superioare, potrivit cerinţelor actuale şi de perspectivă stabilite de Congresul al XIII-lea al partidului, corespunzătoare stadiului actual al societăţii socialiste multilateral dezvoltate, **participanţii la lucrările Congresului educaţiei politice şi culturii socialiste au adoptat cuvîntarea secretarului general al partidului ca document programatic al întregii activităţi politico-educative, de dezvoltare a conştiinţei revoluţionare şi formare a omului nou, de înflorire a culturii socialiste.**

Întreaga activitate politico-educativă, culturală — arăta tovarăşul Nicolae Ceauşescu — trebuie să aibă drept scop formarea unui om cu înalte calităţi moral-politice, încrezător în forţele poporului, ale societăţii, hotărît de a-şi aduce întreaga contribuţie la înfăptuirea Programului partidului, la dezvoltarea generală a patriei, de a fi întotdeauna la datorie şi de a acţiona ca adevărat revoluţionar în toate împrejurările !

Organele şi organizaţiile de partid, de masă şi obşteşti, instituţiile de educaţie, artă şi cultură, toţi factorii sistemului educaţional din ţara noastră află în strălucita cuvîntare a secretarului general al partidului, în tezele, ideile şi orientările cuprinse în ea un amplu şi luminos program de activitate, un îndreptar preţios menit să călăuzească vasta şi complexa operă de formare a omului nou, chemat să-şi desăvîrşească personalitatea sub razele binefăcătoare ale educaţiei şi culturii.

Secretarul general al partidului a reafirmat legătura indestructibilă dintre viaţa spirituală a poporului şi rădăcinile profund populare şi naţionale ale creaţiei spirituale, rolul determinant al maselor populare, al forţelor înaintate, progresiste, al ştiinţei şi culturii în marile transformări şi schimbări revoluţionare înregistrate de istorie. Tot ceea ce s-a realizat valoros de-a lungul mileniilor, creaţia istorică a poporului alcătuită din bunuri ale culturii şi civilizaţiei, s-au născut în condiţiile specifice ale vieţii şi luptei pentru dreptate socială şi independenţă naţională, condiţii care şi-au pus o puternică şi de nesters pecete pe însuşirile, felul de a fi, de a gîndi şi trăi al poporului. De aceea, cunoaşterea istoriei patriei constituie una dintre laturile de mare însemnătate ale întregii activităţi politico-educative, care trebuie să cultive în rîndurile poporului, ale tineretului, vibrantul sentiment al dragostei pentru pămîntul natal, leagănul existenţei şi dăinuirii noastre. În viaţa, lupta şi jertfa înaintaşilor, noi, cei de azi, cinstim şi urmăm, în condiţiile libertăţii şi independenţei depline, pilduitoarea lecţie a punerii mai presus de orice a intereselor generale, sociale, ale poporului, ale patriei, ale progresului multilateral al ţării — singura mare şi adevărată garanţie a înfloririi personalităţii fiecărui fiu al ei. În aceste condiţii, a subliniat secretarul general al partidului, s-au făurit şi dezvoltat modul de a fi, dragostea de glie, de libertate şi independenţă, statornicia, spiritul de omenie ale poporului nostru. Afirmarea culturală, spirituală a poporului român este opera luptelor pentru independenţă şi progres, a muncii şi dăruirii pentru binele ţării la care au participat toţi oamenii înaintaţi ai fiecărei vremi, creatorii artei şi literaturii, „suflet în sufletul neamului lor". Pe această bază şi cu acest exemplu în faţă, minunat sintetizat de tovarăşul Nicolae Ceauşescu, făurim şi îmbogăţim astăzi cultura nouă, socialistă : o cultură şi o artă revoluţionare, destinate să contribuie mai viguros la luminarea drumului naţiunii noastre către înaltele culmi ale progresului şi civilizaţiei socialiste şi comuniste. În concepţia secretarului general al partidului, o adevărată educaţie umanistă adună, într-un tot unitar, indestructibil, armonios, încorporîndu-le sub forma unor convingeri puternice, toate valorile de

(Continuare în pag. a IV-a)

Act istoric de demnitate naţională

43 de ani de la victoria revoluţiei de eliberare socială şi naţională, antifascistă şi antiimperialistă

Dintre marile evenimente care au jalonat şi direcţionat sensul istoriei contemporane a României, augustul de foc din anul 1944 se aşază firesc, cu întreaga sa încărcătură valorică în cununa de glorie a neamului românesc. 23 August 1944 nu a marcat numai actul de voinţă al poporului român hotărît să-şi recucerească independenţa de stat şi să-şi salveze fiinţa naţională, ci a schimbat destinul istoriei generale a României, inaugurînd epoca împlinirii idealurilor de dreptate socială şi naţională a poporului român, epoca socialismului şi comunismului. Definind dimensiunile acestui eveniment crucial din istoria noastră naţională, preşedintele României, tovarăşul Nicolae Ceauşescu sublinia că el **„a marcat începutul revoluţiei de eliberare socială şi naţională, antifascistă şi antiimperialistă, care a dus la cucerirea adevăratei independenţe a patriei, la transformarea revoluţionară, socialistă a României. Masele populare şi-au dobîndit, cu arma în mînă, dreptul la libertate şi neatîrnare, dreptul de a fi deplin stăpîne pe bogăţiile naţionale, de a-şi făuri destinele potrivit intereselor şi aspiraţiilor proprii, precum şi posibilitatea de a construi pe pămîntul patriei cea mai dreaptă şi mai înaintată orînduire socială — orînduirea socialistă şi comunistă".**

Privită în contextul larg al istoriei noastre multimilenare, revoluţia din august 1944 reprezintă o expresie nepieritoare a puterii şi voinţei poporului român de a se ridica peste vitregiile istoriei, încorporînd mesajul de dreptate al tuturor generaţiilor care au luptat de-a lungul secolelor pentru apărarea gliei strămoşeşti, a valorilor materiale şi spirituale făurite de înaintaşii noştri, pentru unitate naţională şi independenţa de stat.

Actul istoric de la 23 August 1944 a fost opera poporului român, mobilizat şi condus la luptă de partidul comuniştilor români, care s-a efectuat fără nici o înţelegere prealabilă cu ţările din coaliţia Naţiunilor Unite asupra momentului declanşării sau modului în care avea să se desfăşoare. Se poate spune chiar că declanşarea revoluţiei la 23 August 1944 — ale cărei comandamente supreme erau redobîndirea independenţei şi suveranităţii naţionale, dezvoltarea democratică a ţării — a luat prin surprindere ambele tabere angajate în războiul care răvăşea întreaga lume în acel timp. Jurnalul de război al Înaltului Comandament al Wehrmachtului a consemnat că *„evoluţia evenimentelor din România a constituit o completă surprindere"*.

În acelaşi timp, intrarea României în război de partea coaliţiei Naţiunilor Unite s-a făcut într-un moment cînd Germania hitleristă era departe de a fi învinsă. România a ridicat armele pentru apărarea independenţei, suveranităţii şi unităţii sale nu din calcule de oportunitate, scontînd beneficii nemeritate, nu într-un moment al agoniei Reichului hitlerist, ci atunci cînd interesele naţionale fundamentale îi impuneau cu necesitate o asemenea conduită de acţiune. Faptul a fost recunoscut de guvernul U.R.S.S. şi prin acordarea celei mai înalte distincţii de război sovietice, ordinul „Victoria", şefului statului român, brevetul de decernare apreciind că România intrase în război împotriva Reichului *„în clipa cînd încă nu se precizase clar înfringerea Germaniei"*. În acest sens, delegaţia U.R.S.S. la Conferinţa de pace de la Paris aprecia că România a participat la războiul antihitlerist într-un moment în care *„nu erau încă evidente perspectivele dezvoltării viitoare a evenimentelor şi cînd soarta Germaniei hitleriste era departe de a fi clară"*.

Conf. univ. dr. Mircea MUŞAT

(Continuare în pag. a II-a)

Prevederile Decretului Consiliului de Stat — puternic stimulent al activităţii creatoare a oamenilor muncii pentru

ÎNDEPLINIREA EXEMPLARĂ A SARCINILOR LA EXPORT

Participarea tot mai largă a ţării noastre la circuitul mondial de valori materiale reprezintă o cerinţă firească, determinată de însuşi potenţialul productiv al economiei aflat în continuă dezvoltare. În legătură cu aceasta, în repetate rînduri tovarăşul Nicolae Ceauşescu, subliniind necesitatea de a se acorda o atenţie deosebită exportului, s-a referit în mod concret la imperativul care situează sarcinile în acest domeniu în primplanul activităţii productive : creşterea încasărilor valutare ale ţării necesare atît pentru plata importurilor, cît şi pentru lichidarea datoriei externe. Cu alte cuvinte, exportul, comerţul exterior, colaborarea internaţională constituie în economia românească o necesitate pentru buna desfăşurare a întregii activităţi, pentru înfăptuirea generală a programelor de dezvoltare economico-socială a ţării.

În acest cadru se înscriu şi prevederile *Decretului Consiliului de Stat privind unele măsuri pentru creşterea cointeresării materiale a oamenilor muncii, a întreprinderilor în realizarea producţiei de export şi a exportului*, care se aplică începînd de la 1 august 1987. Este un important act normativ care completează reglementările actuale cu privire la stimularea colectivelor de oameni ai muncii care îndeplinesc planul la export, respectînd cerinţele de calitate şi celelalte prevederi stabilite.

În conformitate cu prevederile acestui important act normativ, muncitorii, maiştrii, inginerii, tehnicienii şi celelalte categorii de personal din cadrul întreprinderilor producătoare de mărfuri pentru export vor primi, începînd din această lună, pe lîngă drepturile de retribuire cuvenite potrivit legii, în cazul îndeplinirii integrale a planului la producţia pentru export şi a exportului *pe relaţia devize convertibile*, **un adaos lunar de 10 la sută din retribuţia aferentă producţiei de export prevăzută în plan şi în contractul de acord global pe fiecare lună.** Totodată, aceleaşi categorii de personal vor primi, în condiţiile îndeplinirii integrale a planului la producţia de export şi a exportului *pe relaţia cliring ţări socialiste*, pe lîngă drepturile de retribuire cuvenite potrivit legii, **un adaos lunar de 5 la sută din retribuţia aferentă producţiei pentru export prevăzută în plan şi în contractul de acord global pentru luna respectivă.**

De menţionat că prevederile decretului Consiliului de Stat *se apli-*

(Continuare în pag. a III-a)

23 August 1944-1987

SOCIETATEA PENTRU CETĂȚEAN

Pentru o nouă calitate a vieții

LOCALITĂȚILE PATRIEI PE TREPTELE DEZVOLTĂRII

Apropierea zilei de 23 August este, în toate domeniile de activitate, un fericit prilej de bilanț pentru a măsura mai exact drumul parcurs, pentru a prețui cum se cuvine roadele politicii partidului consacrate făuririi bunăstării oamenilor muncii.

În această privință, deosebit de expresive sînt rezultatele în construcția de locuințe. În anii ce au trecut de la 23 August 1944, orînduirea nouă, socialistă, a ridicat pe verticală orașe noi și le-a transformat și modernizat pe cele existente ; la fel, s-au innoit satele, devenind de nerecunoscut. S-a construit mult, s-a construit frumos și trainic în toate zonele țării — **circa 5,7 milioane de apartamente.** Ritmul construcțiilor a marcat creșteri fără precedent îndeosebi **în anii de după Congresul al IX-lea al partidului,** perioadă în care **s-au construit de peste 6 ori mai multe apartamente decît în cele două decenii anterioare** ; tot de atîtea ori a sporit și numărul beneficiarilor de casă nouă.

82 la sută din populație locuiește în casă nouă

Însemnătatea acestui procent — dealtminteri în continuă creștere — este puternic reliefată în contextul lumii contemporane, anul 1987 fiind declarat de Organizația Națiunilor Unite ca an consacrat celor lipsiți de locuințe. Se știe că nu numai în țările sărace există oameni ce nu au alt acoperămînt deasupra capului decît cerul sau trăiesc în acele mizerabile bidonville-uri ; și în marile metropole, în ciuda aparențelor prospere, sînt zeci și zeci de mii de persoane fără adăpost ori cu unul improvizat.

În ce privește realitatea României socialiste, volumul imens al construcțiilor înălțate în acești ani, ritmul intens în care continuă acest efort fac ca asigurarea unei locuințe pentru fiecare familie să fie o problemă a cărei rezolvare definitivă să se apropie cu pași repezi. **În acest cincinal sînt prevăzute a se construi nu mai puțin de 750 000 DE LOCUINȚE** Ele vor spori considerabil zestrea localităților, accentul fiind pus, în prezent, pe creșterea confortului, calitatea superioară a finisajelor, pe originalitatea arhitecturală.

Ritmuri fără precedent

Șantiere de mai mică sau mai mare amploare întîlnești pretutindeni. Noi cartiere, noi ansambluri de locuințe se adaugă celor existente, sporind gradul de modernitate al tuturor așezărilor.

În acest an urmează să se construiască **150 000 DE APARTAMENTE,** cu peste 15 la sută mai mult decît în 1986. **ESTE O CIFRĂ RECORD,** ce va fi completată de alte mii de locuințe realizate de cetățeni în regie proprie, cu sprijinul statului. O bună parte dintre acestea — **40 000** — vor prinde contur în Capitală. Este un efort fără precedent în istoria Bucureștiului, efort susținut, în întregime, de la bugetul statului.

Intens proces de urbanizare a satelor

Procesul de apropiere a satului de oraș, a condițiilor de muncă și viață se realizează pe calea dezvoltării bazei tehnico-materiale a producției, dar include, ca parte componentă, și urbanizarea așezărilor rurale.

Și, într-adevăr, deosebit de spectaculos este saltul pe care l-a făcut satul în anii socialismului. **Din 1950 pînă în prezent s-au construit 2,2 MILIOANE CASE.** Altfel spus, **peste două treimi din populația satelor locuiește astăzi în case noi.** Foarte multe dintre aceste case au instalații de apă, de baie, fără a mai vorbi de dotarea lor — mobilier, aparatură casnică etc. — de multe ori cu nimic mai prejos decît a celor de la oraș.

În acest cincinal, pe lîngă casele noi, ce se vor adăuga celor existente, **se prevede construirea în mediul rural a 100 000 de apartamente din fondurile statului,** în blocuri de dimensiuni mici, care să se încadreze armonios în rîndul edificiilor specifice satului ; 20 000 dintre acestea se vor realiza în acest an și vor fi amplasate în centrele comunelor, îndeosebi în acelea în care se află sediile consiliilor agroindustriale.

★

Sînt localități în care, practic, nu mai există cerere de locuință nerezolvată, în celelalte numărul acestora micșorîndu-se simțitor. Noile edificii, dincolo de rolul lor funcțional, constituie totodată adevărate reușite arhitectonice, sînt mai frumoase și cu o linie inspirată de specificul local, ele contribuind la modernizarea structurală a așezărilor patriei.

Rodica ȘERBAN

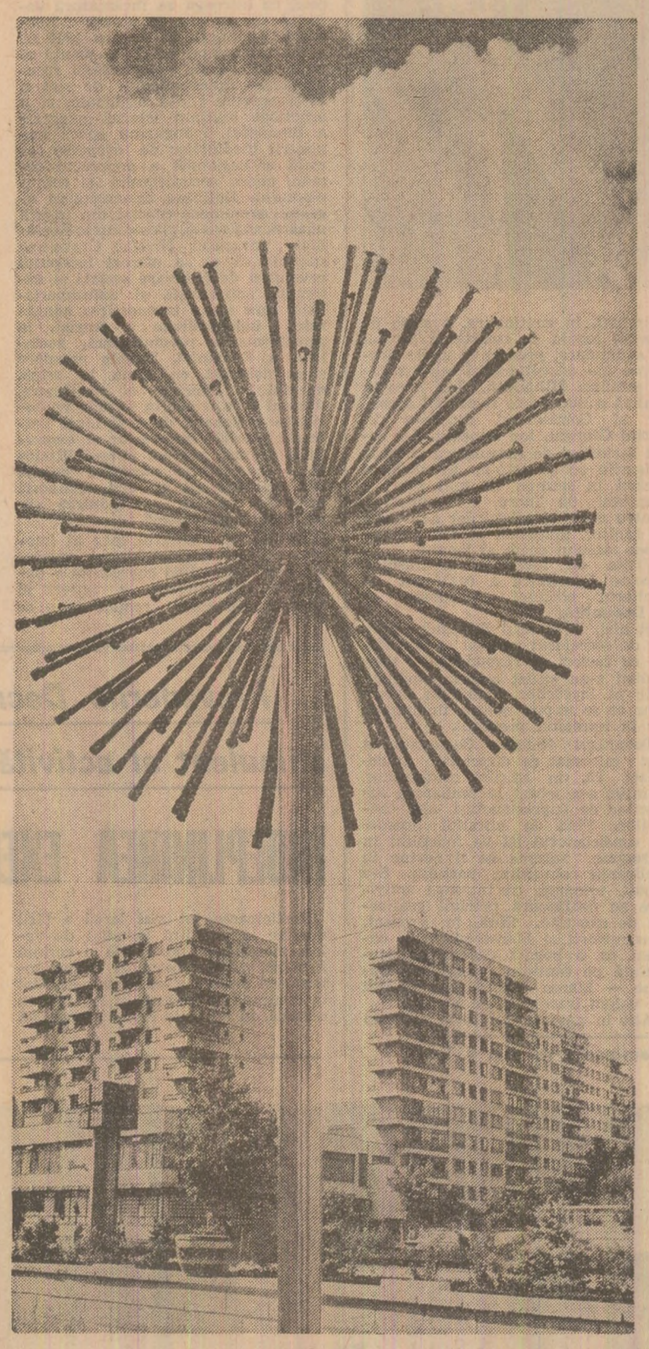

„Tot ce avem de înfăptuit dezbatem și înfăptuim împreună cu oamenii muncii"

Cine vrea să înțeleagă marile transformări petrecute în România socialistă în anii care au trecut de la eliberarea țării, din August 1944, și mai ales după Congresul al IX-lea al partidului nu poate face abstracție de o idee devenită în acești ani o realitate profundă și cuprinzătoare : democrația socialistă. În raportul prezentat atunci, în iulie 1965, la Congresul al IX-lea de tovarășul Nicolae Ceaușescu se arăta : „O caracteristică fundamentală a regimului nostru este lărgirea continuă a democrației socialiste, participarea maselor populare la dezbaterea principalelor probleme ale politicii interne și externe a patriei noastre, la opera de construcție socialistă". *De fapt, se spune, pe drept cuvînt, că toți acești 22 de ani care au trecut de atunci, au ca trăsătură definitorie larga și neobosita activitate a partidului, a secretarului său general de stimulare a procesului de adîncire și perfecționare a democrației noastre socialiste. S-au creat forme noi, s-a adîncit și extins aria de acțiune a democrației socialiste în domeniul economic și social. Este bine cunoscut rolul deosebit de important ce îl au în dezvoltarea vieții economice consiliile oamenilor muncii, în domeniul politic — crearea Frontului Democrației și Unității Socialiste, care grupează, sub conducerea partidului, toate organizațiile de masă și obștești, sau constituirea și instituționalizarea unor forme ca „Tribuna democrației", controlul oamenilor muncii etc. Esența tuturor acestora este una și aceeași — conducerea de către popor a întregii vieți sociale. Teza secretarului general al partidului despre făurirea socialismului „împreună cu poporul și pentru popor" este azi o realitate pregnantă a întregii noastre vieți sociale, economice și politice și ea are la bază încrederea în capacitatea creatoare a maselor, a poporului. De fiecare dată, în dialogul său cu țara, în toate vizitele întreprinse în județul nostru, ca și în celelalte județe, tovarășul Nicolae Ceaușescu subliniază faptul că esențial este ca în toate acțiunile să antrenăm masa largă a oamenilor muncii, a cetățenilor, că numai forța lor unită este în stare să învingă orice greutăți, să ducă la victorie.*

Din propria experiență a consiliului popular al municipiului nostru, distins în întrecerea dintre localitățile țării cu titlul de „Erou al Muncii Socialiste", pot să spun că, în fond, condiția de bază a rezultatelor obținute a constituit-o, așa cum ne cere tovarășul Nicolae Ceaușescu, întărirea legăturilor cu masele de cetățeni, intensificarea atragerii acestora și stimularea participării lor la conducerea și înfăptuirea tuturor măsurilor de dezvoltare economică și socială, de înfrumusețare și bună gospodărire a municipiului. Astfel, practic, toate problemele ce privesc obștea, toate sarcinile ce le avem de înfăptuit le discutăm și le stabilim, în programe de măsuri, cu responsabilități și termene de finalizare, împreună cu obștea, cu cetățenii. Este semnificativ, astfel, că numai în ultimii cinci ani, în cadrul „Tribunei democrației", formă de dialog direct, concret, deschis cu masele, inițiată de secretarul general al partidului, au fost formulate peste 1 500 de propuneri pe care cetățenii înșiși au hotărît să le înfăptuiască. Pe baza acestor propuneri, amintesc între altele, s-au extins rețelele de apă și canalizare, s-a îmbunătățit organizarea transportului în comun, s-au amenajat noi unități comerciale și de servicii, noi parcuri și spații verzi, locuri de joacă pentru copii în cartierele „Șerbănești", „Vasile Roaită", „Gară" sau „Alecu Russo" și multe altele.

Nu este absolut nici o exagerare. Cine n-a văzut în ultimii douăzeci de ani Bacăul cu siguranță că-i va fi greu să-l mai recunoască. De la vechea așezare prăfuită și mizeră, cu străzi înguste și case insalubre, așa cum arăta la eliberarea țării, Bacăul a renăscut și înflorit din temelii, devenind astăzi unul dintre marile, modernele și frumoasele orașe ale țării. Dar, fără îndoială, saltul cel mai spectaculos în dezvoltarea sa economico-socială, Bacăul l-a înregistrat în anii care au trecut de la Congresul al IX-lea al partidului. Anii aceștia au fost cu adevărat și pentru municipiul nostru, ca pentru întreaga țară, anii celei mai mărețe epoci de înfăptuiri socialiste. Numai în această perioadă, prin grija partidului și statului, cu și prin participarea înflăcărată a populației orașului, au fost construite peste 45 000 de apartamente, 15 școli generale, 12 licee, 22 grădinițe, numeroase alte edificii social-culturale, care dau Bacăului eleganță și frumusețe — casa de cultură „Vasile Alecsandri", noua gară de călători C.F.R., sala de audiție muzicală „Ateneu", spitalul județean, cu 700 paturi, piața agroalimentară din zona centrală, pasajul de cale ferată din zona Mărgineni, numeroase parcuri, complexul sportiv și multe altele.

Totul pentru oameni, pentru cei de azi și de mîine, pentru bunăstarea și fericirea lor, în spiritul politicii umaniste a partidului nostru, călăuzit cu strălucire, abnegație și devotament de cel mai iubit fiu al națiunii.

Sîntem convinși că, așa cum sublinia secretarul general al partidului la cel de-al III-lea Congres al consiliilor populare, condiția de bază a îndeplinirii exemplare a sarcinilor ce ne revin este legată nemijlocit de perfecționarea permanentă a formelor de atragere și participare a maselor largi de cetățeni la conducerea și înfăptuirea treburilor obștești, la dezvoltarea și înfrumusețarea localității noastre — expresie concretă și autentică a democrației noastre socialiste.

Nicolae MATEI
prim-vicepreședinte
al Comitetului executiv
al Consiliului popular
al municipiului Bacău

Act istoric de demnitate națională

(Urmare din pag. I)

Din punct de vedere strategic, actul României a smuls într-un interval extrem de scurt — 8 zile — „spatelui" frontului german din Europa de est o suprafață de circa 150 000 km pătrați, pe care se aflau importante obstacole favorabile unei apărări îndelungate : lanțul Carpaților românești, linia fortificată Focșani — Nămoloasa — Galați și Dunărea maritimă.

Prin actul României de la 23 August 1944, dispozitivul german din Peninsula Balcanică a devenit dintr-o dată, din punct de vedere strategic, imposibil de menținut. Rezultatele strategice ale actului românesc asupra dominației hitleriste în Balcani s-au vădit foarte curînd. Bulgaria a ieșit din război la 9 septembrie. Hitler a fost nevoit să ordone, rînd pe rînd, retragerea din insulele din Marea Egee (15 septembrie), din Grecia, Albania și Macedonia de sud (la 10 octombrie). La 13 octombrie Belgradul a fost eliberat de forțele Armatei populare de eliberare iugoslave.

Revoluția de eliberare socială și națională începută la 23 August 1944 a avut o importanță extraordinară și pentru sfărîmarea dominației naziste în centrul Europei. Forțele române au deschis, o dată cu intrarea în război împotriva celui de-al treilea Reich, un nou front în podișul Transilvaniei și în Banat, dincolo de Carpați, pe care l-au menținut singure, timp de aproximativ 3 săptămîni, pînă la sosirea trupelor sovietice. Acest nou front, situat la circa 900 km spre vest de vechiul alniament, a creat posibilitatea unei înaintări rapide spre sudul Germaniei pe Valea Dunării.

Consecințele militare și politice ample ale actului românesc pentru centrul și sud-estul Europei au fost recunoscute de premierul britanic Winston Churchill: *„Trecerea României de partea aliaților a adus rușilor un avantaj extraordinar de mare ; ei vor atinge Belgradul, Budapesta și, probabil, Viena înainte ca puterile occidentale să fi străpuns linia Siegfried".*

Însumarea consecințelor militar-strategice, politice și economice ale actului de la 23 August 1944 a determinat o situație de o deosebită gravitate pentru cel de-al treilea Reich. Ca punct de încrucișare a două mari direcții strategice continentale — spre Europa de sud-est și spre Europa centrală — România reprezenta un segment de importanță fundamentală în strategia generală de război a Reichului. Păstrarea ei în dispozitivul german asigura controlul nazist asupra Peninsulei Balcanice și bloca căile de acces spre Cîmpia Panonică, Austria și sudul Germaniei. Evoluția evenimentelor militare din cursul lunii august 1944 a confirmat aprecierile Înaltului Comandament al Wehrmachtului asupra însemnătății excepționale a valorii politico-strategice a spațiului românesc și a actului de la 23 August 1944, în scurt timp după victoria insurecției, întregul dispozitiv german din sud-estul Europei dezagregîndu-se, iar direcția spre Ungaria și sudul Reichului fiind exploatată cu succes de trupele sovietice, în alianță de luptă cu armata română. Referindu-se la însemnătatea actului de la 23 August, ziarul american *„The Evening Star"* aprecia că acesta *„face mai mult decît să lipsească pe naziști de sursa lor cea mai mare de petrol și de trupele care odinioară le fuseseră de mare ajutor".* El *„năruie întregul front balcanic, punînd în pericol oricare din trupele germane din Grecia, Iugoslavia, Bulgaria, Ungaria, Cehoslovacia și Polonia de sud".*

Intrarea României în războiul antihitlerist, o dată cu actul energic al națiunii de la 23 August 1944, participarea sa la lupta pentru înfrîngerea nazismului au exprimat adevăratele ideaturi de libertate și independență națională ale poporului român, voința sa de a fi stăpîn pe propria soartă, de a-și clădi viitorul potrivit vrerii sale. Conștiința dreptății cauzei pentru care lupta a fost factorul determinant al angajării sale cu toate forțele umane și materiale în lupta împotriva Germaniei naziste pînă la victoria finală. Poporul român a demonstrat astfel, prin nenumărate fapte de vitejie și înalt eroism, că aspirația sa vitală, țelul său suprem, era lichidarea fascismului, asigurarea independenței patriei, dreptul la dezvoltare liberă.

La 9 mai 1945, cînd războiul lua sfîrșit cu victoria Națiunilor Unite, România se prezenta cu un bilanț bogat de luptă. Armata sa străbătuse peste 1 700 km, de la Marea Neagră pînă în Boemia, provocase inamicului pierderi ce s-au cifrat la peste 136 000 de prizonieri și morți — echivalînd cu 14 divizii — eliberase, în afară de orașele și comunele din timpul insurecției, peste 3 800 de localități, între care 53 de orașe, contribuise la alungarea ocupanților din alte cîteva mii, a avut pe front în tot timpul războiului un total de circa 540 000 de ostași și ofițeri, din care a pierdut în lupte grele aproape 170 000 — morți, răniți și dispăruți. O recunoaștere a eroismului ostașilor români, a aportului lor la înfrîngerea fascismului o constituie cele peste 300 000 de ordine și medalii sovietice, cehoslovace și ungare cu care au fost distinși soldații și ofițerii români.

Totalul cheltuielilor militare făcute de statul român în perioada 24 august 1944—12 mai 1945 pentru înfrîngerea Germaniei hitleriste și a Ungariei horthyste s-a ridicat la uriașa sumă de 470 de miliarde lei (la cursul monedei din luna mai 1945). Dacă raportăm la bugetul României pe anul 1938/1939, care s-a cifrat la suma de 30 549 956 000 lei, reiese că aceste cheltuieli militare echivalau cu peste 15 ori bugetul statului, reprezentînd un efort enorm pentru poporul român dacă avem în vedere și obligațiile revenite României prin Convenția de armistițiu.

Vigoarea și fermitatea cu care întregul popor român s-a ridicat la luptă, larga participare a tuturor forțelor patriotice la revoluție demonstrează că August 1944 a reprezentat un energic și determinant act de voință al întregii noastre națiuni, o strălucită afirmare a hotărîrii poporului român de a zdrobi orice dominație străină, de a fi liber și deplin stăpîn în țara sa, de a-și hotărî singur destinele.

Se cuvine să amintim cu emoție și mîndrie patriotică asemenea adevăruri și în acest al 43-lea August al libertății românești pentru că ele stau mărturie nepieritoare peste vreme despre tăria ce i-o dau unui popor conștiința dreptății sale, iubirea față de glia strămoșească, simțămîntul pururi viu al demnității naționale. Pe firul veșnic curgător al unei asemenea istorii, mărețul eveniment declanșat în august 1944 se înscrie în glorioasele tradiții de luptă ale poporului român, dă o nouă expresie puterii sale de a se ridica mereu biruitor peste vitregia vremurilor și vicisitudinilor istoriei, de a obține noi și mari succese pe drumul socialismului și comunismului.

În cei 43 de ani care au trecut de la evenimentul epocal din August 1944, urmînd cu devotament și încredere politica partidului, poporul român a schimbat radical chipul patriei. Condusă de partidul comunist, națiunea română a parcurs o întreagă epocă istorică — de la orînduirea bazată pe exploatare și asuprire din trecut la orînduirea nouă, socialistă, în care, liberă și stăpînă pe soarta sa, își făurește în mod conștient o nouă istorie ; de la vechea Românie burghezo-moșierească, slab dezvoltată, cu o economie preponderent agrară, dependentă de marile trusturi monopoliste, la România de azi, cu o economie dinamică, o industrie și o agricultură în plin progres, cu un nivel de viață și civilizație materială și spirituală tot mai ridicat.

Se cuvine să evidențiem că din acest scurt răstimp de istorie se detașează cu pregnanță etapa inaugurată de cel de-al IX-lea Congres al partidului, de un dinamism fără precedent în dezvoltarea societății românești, în care au fost create condițiile pentru ca România să treacă de la stadiul de țară socialistă în curs de dezvoltare la cel de țară cu o economie mediu dezvoltată.

România, țară care în decursul istoriei sale a luptat continuu pentru progres și civilizație, pentru asigurarea unității și independenței naționale, se înalță astăzi între popoarele lumii ca o țară a demnității, a progresului, a libertății și democrației, ilustrînd prin faptele și împlinirile sale forța pe care o dobîndește un popor stăpîn pe destinele sale. Datorită remarcabilelor succese obținute pe plan intern, precum și politicii sale externe principiale și constructive, România se bucură astăzi de un prestigiu în lume fără precedent în întreaga sa istorie. De la România de odinioară, aservită economic și dominată politic de diferitele mari puteri, izolată, puțin cunoscută în lume, s-a ajuns la Republica Socialistă România de astăzi, liberă, independentă și înfloritoare, cu o înaltă autoritate și prieteni pe toate meridianele.

Întreaga dezvoltare a țării noastre din acești ani poartă amprenta puternicei personalități a tovarășului Nicolae Ceaușescu, secretarul general al partidului, președintele Republicii Socialiste România, a rolului său determinant, esențial în elaborarea obiectivelor dezvoltării noastre economico-sociale, în organizarea și conducerea științifică a întregii activități de făurire a societății socialiste multilateral dezvoltate și înaintare a României spre comunism.

Unitatea și coeziunea întregului popor, a tuturor fiilor țării în jurul încercatei forțe politice călăuzitoare — Partidul Comunist Român — constituie izvorul forței și trăiniciei de nezdruncinat a orînduirii noastre, garanția apărării și consolidării libertății, independenței și suveranității patriei, a cuceririlor revoluționare obținute prin lupta și munca întregului popor, chezășia unor noi și minunate victorii pe calea socialismului și comunismului.

La sărbătorirea a 43 de ani de la glorioasele evenimente din August 1944, poporul român, strîns unit în jurul partidului, al tovarășului Nicolae Ceaușescu, își exprimă, prin fapte de muncă pătrunse de un înalt patriotism, hotărîrea de a acționa cu toată răspunderea pentru înfăptuirea exemplară a obiectivelor economice și sociale înscrise în planul pe acest an și pe întregul cincinal.

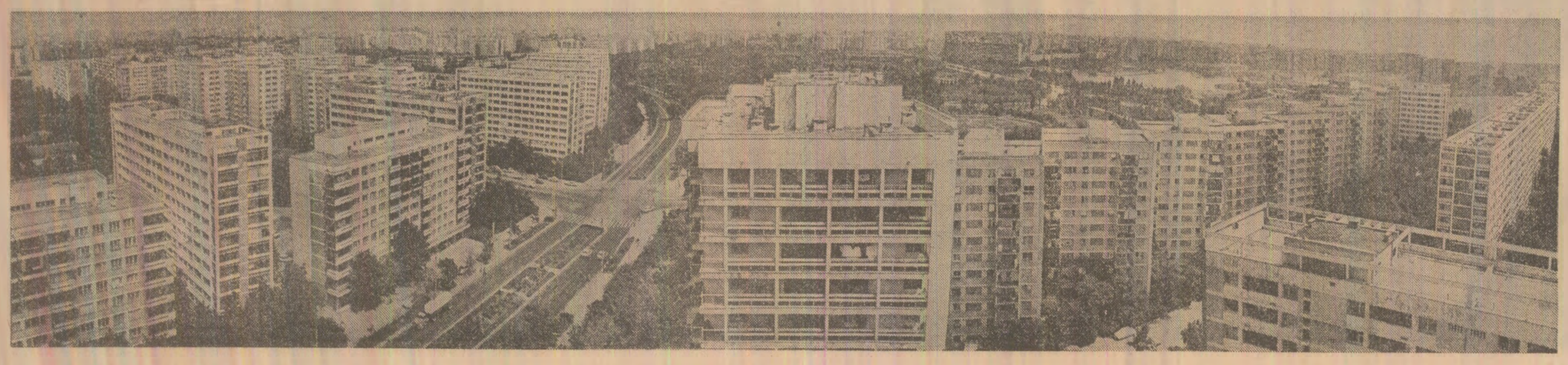

Puternică angajare pentru îndeplinirea exemplară a sarcinilor economice

Prevederile Decretului Consiliului de Stat — puternic stimulent al activității creatoare a oamenilor muncii pentru

ÎNDEPLINIREA EXEMPLARĂ A SARCINILOR LA EXPORT

(Urmare din pag. I)

că și la unitățile care au stabilite prin plan sarcini cu privire la livrarea de materii prime, materiale, piese și subansamble ce urmează să fie incorporate in producția de export a altor unități. Este o măsură de natură să îmbunătățească substanțial relațiile de cooperare dintre intreprinderi, să determine desfășurarea in condiții mult mai bune a aprovizionării tehnico-materiale. Practic, se poate spune că in felul acesta *sporește cointeresarea materială a tuturor oamenilor muncii care participă la realizarea producției contractate cu partenerii de peste hotare,* incepind chiar de la asigurarea bazei de materii prime și materiale, *indiferent dacă exportul se face direct sau indirect.*

Incepind cu acest număr, ziarul „Scinteia" își propune să infățișeze preocupările și realizările oamenilor muncii din diferite intreprinderi cu sarcini de export, modul in care își organizează activitatea in spiritul decretului pentru indeplinirea exemplară a sarcinilor in acest domeniu, să popularizeze pentru generalizare experiențele pozitive, subliniind caracterul stimulativ al reglementărilor legale in domeniul comerțului exterior.

Argumentele competitivității

Secția a doua mecanică din cadrul **ÎNTREPRINDERII „VULCAN" BUCUREȘTI.** Schimbul al doilea a inceput de numai citeva minute, dar toate mașinile merg in plin, supravegheate cu atenție de muncitori. Maistrul Nicolae Boancă, șeful atelierului mecanică grea, trebuia să fi plecat deja, dar nu pare să aibă această intenție : „Avem foarte multe de făcut, ne spune interlocutorul. Trebuie să ne ingrijim ca fiecare muncitor să aibă permanent front de lucru. Numai așa vom putea să ne indeplinim sarcinile asumate".

Intr-un alt atelier al secției, o echipă condusă de directorul tehnic, ing. Petrică Baciu, și de secretarul adjunct al comitetului de partid al intreprinderii, Nicolae Vilcu, urmărește dacă toate lucrurile sint in ordine la inceputul schimbului de lucru. Cit despre șeful secției, ing. Emilian Grecu, probabil că a și uitat că are un birou...

In imediata apropiere a atelierului de montaj se află standul de probă. Aici, fiecare unitate de pompare a țițeiului realizată in secție este supusă la o ultimă verificare : funcționarea in regim de suprasarcină timp de 72 de ore neintrerupt. Apoi, produsului i se aduc ultimele retușuri „estetice", după care este demontat, ambalat și expediat partenerilor din Uniunea Sovietică, India, Cehoslovacia, Siria, Egipt... Pentru că producția secției a doua este destinată aproape in totalitate pieței externe, acoperind circa 80 la sută din planul de export al intreprinderii.

„Depunem toate eforturile mai intii pentru a ne asigura un portofoliu ridicat de comenzi, apoi pentru a asigura la timp baza materială necesară pentru realizarea producției contractate — ne spune economistul Alexandru Nicolae, secretarul comitetului de partid pe intreprindere. **Prevederile recentului Decret privind stimularea personalului muncitor pentru realizarea producției de export și a exportului constituie, pentru noi, un nou imbold in vederea realizării integrale a planului.** Prevederile decretului **au fost popularizate la toate locurile de muncă** și in special la secțiile, atelierele și formațiile de lucru care participă nemijlocit la realizarea producției pentru export, fiind desemnați membri ai consiliului oamenilor muncii care se ocupă nemijlocit de această acțiune, astfel incit fiecare muncitor să cunoască noile avantaje materiale acordate in cazul indeplinirii integrale a sarcinilor asumate. Iar noi avem toate condițiile pentru aceasta !".

Care sint principalele argumente prin care produsele unității s-au impus pe piața externă ?

— Nu este nici o noutate : **pe piață se afirmă produsele ieftine, executate la termenele prevăzute și de calitate** — ne spune ing. Cornel Ștefănescu, șeful serviciului de export-import. Organizarea judicioasă a fluxurilor de fabricație, specializarea unor secții in producția pentru export, lansarea ei la timp in fabricație și grija deosebită pentru a nu permite „umflarea" nejustificată a costurilor ne-au permis să realizăm produse competitive, deosebit de eficiente, astfel incit in acest an exporturile vor fi cu 50 la sută mai mari decit in 1984, ponderea acestora in totalul producției sporind, in aceeași perioadă, de la 19 la 28 la sută.

— Pentru a avea produse de calitate, este nevoie mai intii de proiecte de calitate — intervine ing. Ion Crețu, șeful atelierului de proiectare unități de pompare. Iar calitatea proiectelor noastre este demonstrată de practică : urmărirea in exploatare a unui mare număr de unități de pompare a dovedit robustețea și fiabilitatea ireproșabilă a utilajelor.

— Această acțiune a fost, de fapt, o parte integrantă a sistemului de asigurare a calității pentru produsele secției a doua mecanică, aplicat cu foarte bune rezultate — adaugă ing. Filip Ionescu, șeful serviciului C.T.C. Practic, nici un produs care a plecat din intreprindere nu a inregistrat defecțiuni ; toate abaterile de la tehnologia precis stabilită de execuție și control se depistează operativ și se remediază cu costuri minime. Fiecare produs este insoțit pe fluxul de fabricație de o fișă de verificări și măsurători, la piesele și operațiunile importante se specifică muncitorul, echipa și utilajul cu care acestea au fost executate, astfel incit dispunem de o „istorie" a fiecărui produs in parte.

Toate aceste măsuri au contribuit la ciștigarea unui bun renume pe piață, produsele intreprinderii fiind purtătoare ale unei mărci de calitate care oferă o garanție in plus și sporește interesul partenerilor. Din discuțiile purtate cu factori de răspundere din intreprindere a rezultat că, tocmai pornind de la acest fapt, incă există mari posibilități de lărgire a exporturilor. Pentru aceasta este nevoie de o mai strinsă colaborare cu intreprinderile de comerț exterior, de participarea — sistematică, nu sporadică — a reprezentanților producătorului la negocierile și contractarea produselor, deoarece producătorul este cel care cunoaște nemijlocit posibilitățile reale ale unității și poate să răspundă prompt solicitărilor partenerilor. In plus, ar fi de dorit o prezență mai activă la tirguri și expoziții internaționale. „Avem produse la nivelul cel mai ridicat al standardelor internaționale, dar acest lucru nu este suficient, ele trebuie cunoscute pe piață și promovate cu curaj" — subliniază ing. Ion Crețu.

Activitatea desfășurată in aceste zile in intreaga intreprindere evidențiază caracterul stimulativ al recentului decret al Consiliului de Stat.

Un calcul arată că, de exemplu, personalul secției a doua mecanică va inregistra un venit suplimentar de 500 000 lei pină la sfirșitul anului.

Iar aceasta pentru că — subliniem incă o dată — și la nivel de intreprindere se face totul pentru indeplinirea integrală a planului la export. Pentru perioada următoare se vizează diversificarea sortimentală și pătrunderea cu produsele unității pe noi piețe din Europa, Asia, America de Sud și chiar Australia.

Așadar, rezultate bune și planuri indrăznețe, care au o perfectă acoperire in posibilitățile reale ale unității.

Eugen RADULESCU

Valoroase inițiative muncitorești

In bilanțul realizărilor obținute de către unitățile industriale din județul Vrancea in infăptuirea angajamentelor asumate in intimpinarea aniversării zilei de 23 August aportul inițiativelor muncitorești este deosebit de semnificativ. Așa, de exemplu, generalizarea inițiativei intitulată „Fiecare cadru tehnico-ingineresc și de specialitate să rezolve cel puțin o problemă tehnică sau de organizare in afara sarcinilor de serviciu" s-a soldat, in perioada care a trecut din acest an, cu definitivarea și aplicarea in producție a 325 teme cu o eficiență economică de peste 42 milioane lei. Bune rezultate s-au obținut și prin inițiativa intitulată : „Să lucrăm o zi pe trimestru cu materiale și materii prime economisite", inițiativă care, coroborată cu alte acțiuni muncitorești, a contribuit la economisirea a 7 000 MWh energie electrică, 600 tone combustibil convențional, 300 tone metal și materiale. Cu cele mai valoroase realizări in aplicarea pe scară largă, perseverentă a inițiativelor muncitorești se inscriu colectivele de muncă de la Intreprinderea de scule și elemente hidraulice, Intreprinderea metalurgică, Intreprinderea de aparataj electric pentru instalații, Intreprinderea de confecții. **(Dan Drăgulescu).**

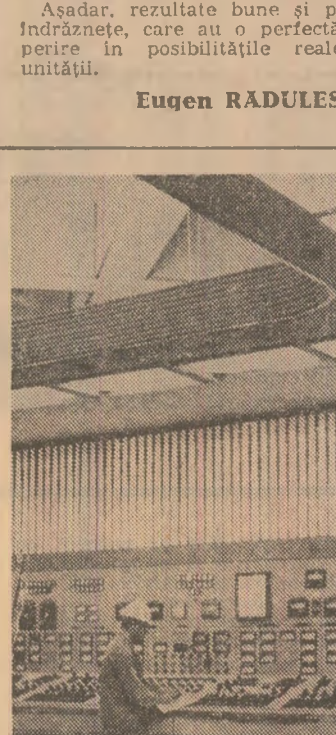

In camera centrală de comandă a C.E.T. de pe platforma chimică Chiscani, județul Brăila

Foto : **E. Dichiscanu**

In fiecare județ, in fiecare unitate

Campania agricolă de toamnă — pregătită temeinic!

În primă urgență: ÎNCHEIEREA REPARAȚIILOR LA MAȘINI ȘI TRACTOARE

● ORGANIZAREA TEMEINICĂ A ACTIVITĂȚII ÎN TOATE UNITĂȚILE AGRICOLE — CONDIȚIE ESENȚIALĂ PENTRU EXECUTAREA LA TIMP A TUTUROR LUCRĂRILOR ● PRETUTINDENI SĂ SE ACȚIONEZE PENTRU INTENSIFICAREA RITMULUI REPARAȚIILOR LA TRACTOARE ȘI MAȘINI AGRICOLE ● SPECIALIȘTII AU DATORIA SĂ URMĂREASCĂ ZILNIC STAREA LANURILOR PENTRU CA ACOLO UNDE CULTURILE AU AJUNS LA MATURITATE SĂ SE TREACĂ LA RECOLTARE ● ÎNTREPRINDERILE FURNIZOARE SĂ ASIGURE NEÎNTÎRZIAT PIESELE DE SCHIMB NECESARE

Concomitent cu lucrările agricole de vară, oamenii muncii din agricultură se pregătesc intens in această perioadă in vederea bunei desfășurări a campaniei de toamnă de care ne despart puține zile : recoltarea florii-soarelui, a sfeclei de zahăr, soiei și porumbului, stringerea legumelor, fructelor și strugurilor, precum și insămințarea culturilor păioase. Una dintre condițiile executării la timpul optim și de calitate a tuturor acestor lucrări o constituie repararea corespunzătoare și la termen a utilajelor, astfel incit să existe garanția bunei lor funcționări pe intreaga durată a campaniei. Potrivit programului intocmit de Ministerul Agriculturii, pină la 1 septembrie urmează să se incheie repararea tuturor utilajelor ce vor fi folosite in campania agricolă de toamnă. Care este in momentul de față stadiul acestor lucrări ?

De la Direcția generală a mecanizării din Ministerul Agriculturii aflăm că in ce privește repararea utilajelor pentru floarea-soarelui, prima cultură ce va fi recoltată, se inregistrează unele rămineri in urmă. Dacă in unitățile S.M.A. au fost reparate 83 la sută din numărul echipamentelor, in I.A.S. s-au reparat doar 68 la sută. In timp ce in județele Buzău, Iași, Teleorman și sectorul agricol Ilfov, echipamentele au fost reparate in totalitate, in județele Gorj, Caraș-Severin, Bihor și Satu Mare — doar intre 19 și 59 la sută. Deși la mașinile de recoltat cartofi, pe ansamblu, stadiul reparațiilor este avansat — 93 la sută — trebuie arătat că in unitățile de mecanizare din județul Brașov, județ cu pondere in cultura cartofului, au fost reparate doar 73 la sută din numărul utilajelor. Analizind stadiul pregătirilor pentru campania de toamnă, rezultă că sint necesare măsuri pentru intensificarea ritmului reparațiilor și la combinele de recoltat sfeclă de zahăr, precum și la cele pentru porumb.

Pornind mai ales de la stările de lucruri din unitățile rămase in urmă, ca și de la faptul că perioada dintre incheierea stringerii cerealelor păioase și inceperea recoltării culturilor de toamnă s-a micșorat, direcția de resort, trusturile de mecanizare a agriculturii au stabilit in ultimul timp o serie de măsuri menite să contribuie la grăbirea reparării utilajelor : organizarea de schimburi prelungite sau două schimburi, redistribuirea utilajelor nereparate la ateliere care dispun de spații și dotări corespunzătoare și unde lucrările au fost incheiate.

Incheierea la termen a reparațiilor este condiționată in bună măsură de asigurarea pieselor de schimb necesare. Potrivit informațiilor primite de la direcția mecanizării se inregistrează restanțe la unele repere importante. Ne referim cu deosebire la piese pentru echipamentele de recoltat floarea-soarelui și la o serie de repere pentru combinele de recoltat porumb pe șase rinduri. In aceste condiții, o dată cu necesitatea de a se acționa ferm in toate atelierele in vederea recondiționării unui număr sporit de repere, intreprinderile furnizoare de piese de schimb au datoria să asigure livrarea ritmică a acestora cu prioritate pentru agricultură.

FURAJE, CÎT MAI MULTE FURAJE!

O activitate gindită eficient și pentru vreme ploioasă și pentru... vreme rea, secetoasă

ÎN UNITĂȚI DIN JUDEȚUL VÎLCEA

Pe un traseu străbătut din sectorul agricol Ilfov, Giurgiu, Dimbovița, Argeș, Vilcea și pină la extremitatea estică a județului Sibiu, inregistrăm situații și fapte care au un numitor comun : dirzenia infruntării dintre om și vitregiile naturii in această vară secetoasă.

„Sărim" direct la Vilcea, pentru că altfel pină acolo ar trebui să repetăm fapte „comune", in realitate cu totul deosebite — intilnite pe parcursul traseului pentru a ciștiga cea mai mare bătălie a acestor zile, și anume asigurarea furajelor pentru animale. Ne oprim in mod special la I.A.S. Rimnicu Vilcea. Modul in care este gindită și organizată in general activitatea in această unitate și in special pentru asigurarea furajelor in acest an deosebit de secetos este incurajator. Ea dă un grad ridicat de siguranță și pentru un an cu ploi bune pentru agricultură, și pentru vreme rea, secetoasă. Directorul I.A.S.-ului, tovarășul Emil Teodorescu, om cu o gindire de agronom și economist verificată și consolidată de o experiență fructuoasă, ne spune de la inceput că este un an care pune la grea incercare puterea de a gindi și acționa a oamenilor din agricultură. Peste 1 500 taurine și 14 000 oi, care dispun de o suprafață cultivată cu furaje in ogor propriu de 580 hectare, nu sint prea ușor de intreținut, mai ales pe timpul iernii, ba chiar foarte greu, ținind seama de fertilitatea naturală mai scăzută a terenurilor de aici. Dar colectivul, cu spiritul gospodăresc care i s-a imprimat, a găsit soluții și acestei situații. De pe cele 400 hectare plantații pomicole clasice se obține aici o producție de furaje care reprezintă 50 la sută din necesarul de nutrețuri pentru perioada de stabulație. Acesta ar fi primul fapt. Nu ne permite spațiul să intrăm in amănunte, dar experiența de aici este excepțională prin efectele ei practice. Am văzut aici culturi de sfeclă furajeră, borceaguri, amestecuri de ierburi pe bază de leguminoase, care promit producții bune și foarte bune. Imaginați-vă (și ne adresăm mai cu seamă specialiștilor) că de pe un hectar de cultură de sfeclă intercalată printre rindurile de pomi se vor obține in acest an 70—90 tone de rădăcini, ceea ce, socotind chiar și din punct de vedere economic, inseamnă acoperirea cheltuielilor pentru intreținerea plantației. Da, acest lucru este posibil cind dai pămintului 100 tone ingrășăminte naturale la hectar, cind faci toate celelalte lucrări așa cum prevăd normele tehnologice. Pentru că, trebuie spus, o asemenea cantitate suplimentară de furaje se realizează in condițiile in care producția de bază, adică aceea de fructe, nu este diminuată cu nici un kilogram.

Intr-un an excesiv de secetos pentru agricultori, merită să insistăm asupra unor exemple care se dovedesc foarte rentabile in orice imprejurare. Impotriva tradiției locale, directorul I.A.S. a introdus cu mult curaj lucerna in structura culturilor furajere, plantă care deține acum ponderea principală și de la care și in acest an secetos se obține o producție de 10 tone fin la hectar. A fost reconsiderată o plantă furajeră — Iarba de Sudan — recunoscută pentru rezistența ei la secetă, dar și pentru calitatea nutrețului pe care il dă. I.A.S.-ul din Rimnicu Vilcea are in cultură peste 120 hectare cu o astfel de plantă furajeră, suprafață de pe care scontează să realizeze o cantitate totală de 6 000 tone masă verde. Ar mai fi de adăugat că aproape intreaga suprafață arabilă destinată bazei furajere este comasată in jurul fermei de taurine, fapt ce explică atit nivelul ridicat al randamentelor care se obțin, cit și costul redus al nutrețurilor. Multe au trebuit să fie schimbate la I.A.S.-ul de aici pentru a se revitaliza nu numai zootehnia, ci intreaga activitate a intreprinderii. Pentru că nu este intimplător că această unitate, care in trecut dădea anual 14—16 milioane pierderi, se prezintă de mai mulți ani incoace cu beneficii ; și in anul acesta scontindu-se pe un beneficiu de peste 4 milioane lei. Pentru că, referindu-ne doar la zootehnie, trebuie arătat că față de acea perioadă, producțiile de lapte, carne și lină obținute astăzi sint de 3—3,5 ori mai mari, iar convingerea oamenilor de aici este că, cel puțin in cazul laptelui, ea ar putea să se situeze mult mai sus dacă se va realiza rapid acea reimprospătare a efectivului matcă prin care să se elimine acele exemplare care (mai ales din motive de natură biologică) trag mult in jos de media producțiilor de lapte și carne. Oricum insă, pe o asemenea structură foarte eterogenă a efectivului, anul acesta se va atinge un indice de natalitate de excepție, respectiv de 92 la sută.

Dar cum spuneam, lupta pentru furaje este foarte dură. Chiar intr-un județ cu realizări notabile in ceea ce privește asigurarea stocurilor de nutrețuri, cum este Vilcea, sint incă multe, multe probleme de rezolvat. In sectorul cooperatist al agriculturii județului mai trebuie adunate și depozitate aproape 20 000 tone de fin pentru a se asigura stocul necesar in perioada de stabulație. Raportată la efectivul total de animale, cantitatea nu ar părea prea mare. Adevărul este insă că există la această dată o serie de unități care inregistrează deficite ingrijorătoare in „balanța" finului și aceasta nu atit din motive care țin de spiritul gospodăresc. Pentru că printre aceste unități se află și unele in care oamenii au demonstrat in nenumărate rinduri, prin rezultate de excepție, adevărata lor capacitate organizatorică. Fapt este că pină la mijlocul lunii august, un număr de 20 de cooperative agricole abia au reușit să-și asigure 50 la sută din cantitățile de fin prevăzute a se realiza in acest an. Intr-o asemenea situație se află cooperativele agricole din Băbeni, Ionești, Olanu, Ghioroiu, Mateești, Sutești, Voicești, Bujoreni, Boișoara, Olănești și Vlădești.

Pornind mai ales de la situația acestor unități, **comitetul județean de partid a stabilit măsuri de excepție menite să inlăture acest deficit mare**

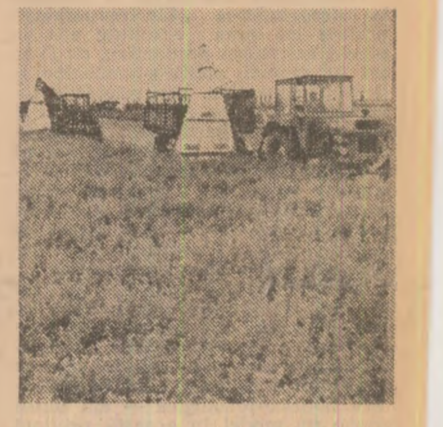

de furaje. In primul rind, s-au stabilit responsabilități pe fiecare comună, pe fiecare unitate agricolă și fermă de animale, care au ca scop imediat stabilirea cu exactitate a situației furajelor și mai ales a surselor de asigurare a nutrețurilor. Zilnic, cei imputerniciți raportează direcției agricole asupra acțiunilor intreprinse și realizărilor efective, iar in funcție de stările de lucruri constatate se adoptă măsurile corespunzătoare. Așa după cum spuneam, sint unități in județ care realizează la nivelul stabilit și chiar depășesc la unele sortimente cantitățile planificate. Dar puține se află in această situație. Pentru cele cu deficit mare de furaje s-au stabilit, in primul rind, măsuri pentru a recolta din sectorul aparținind de silvicultură tot ce se poate cosi prin păduri. Aceste unități au avut prioritate și la repartizarea pășunilor sau locurilor pășunabile din fondul silvic. De asemenea, in măsura in care va fi posibil, se va trece la o redistribuire a furajelor, sau mai exact spus la organizarea unor acțiuni de intrajutorare cu unitățile care își asigură nutrețurile la nivelul optim sau peste planul stabilit. Este o acțiune de mare răspundere in care sint angajați practic toți oamenii acolo unde este necesar, pentru ca nici un kilogram de iarbă, care poate fi utilă, să nu rămină nerecoltată, neinsilozată.

Iosif POP
Ion STANCIU
corespondentul „Scinteii"

RECUPERAREA
RECONDIȚIONAREA
REFOLOSIREA

NIMIC SĂ NU SE PIARDĂ!

TOTUL SĂ FIE RECIRCULAT ȘI REFOLOSIT ÎN ECONOMIE

MATERIALELE REFOLOSIBILE — introduse cît mai operativ în circuitul productiv!

Pornind de la necesitatea de a se pune capăt cu hotărire risipei, de a se asigura folosirea rațională și cu maximă eficiență a materiilor prime și materialelor, in conformitate cu normele de consum, la recenta Plenară comună a Consiliului Național al Oamenilor Muncii și a Consiliului Suprem al Dezvoltării Economice și Sociale s-a dezbătut un important program privind recuperarea și refolosirea materiilor prime, materialelor, pieselor și subansamblelor. **Așa cum sublinia tovarășul Nicolae Ceaușescu in cuvintarea rostită cu acest prilej, prevederile programului trebuie considerate ca minime,** in continuare fiind necesar să se acționeze pentru a crește gradul de recuperare in toate sectoarele. După unele calcule — arăta secretarul general al partidului — dispunem de rezerve foarte mari in această privință, in unele sectoare putind spori cu incă 20—30 la sută gradul de recuperare, iar in altele cu și mai mult.

Rezultatele inregistrate de industria reciclării in ultimii ani atestă că activitatea de recuperare și refolosire a materiilor prime, materialelor, pieselor și subansamblelor s-a constituit intr-un sector important al economiei, sfera sa de cuprindere extinzindu-se in strinsă legătură cu cerințele producției. Astfel, in balanțele materiale ale anului 1987 s-a prevăzut in mod distinct cit anume din resursele materiale determinate ca necesare pentru fiecare intreprindere urmează să fie asigurate din materialele refolosibile provenite din producție ori din colectările de la populație. Implicațiile acestei prevederi nu mai necesită comentarii, de vreme ce se ințelege de la sine că **numai in măsura in care se vor asigura cantitățile de materiale refolosibile stabilite prin plan, intreprinderile vor dispune integral de resursele materiale necesare pentru realizarea planului de producție.** Ținind seama de sarcinile prevăzute, se poate aprecia că, intr-o serie de intreprinderi, in primul semestru al acestui an s-au obținut rezultate bune in recuperarea și refolosirea unor materii prime, materiale, piese și subansamble. Printre acestea se numără unitățile bucureștene „23 August", „Timpuri Noi", „Grivița Roșie" și Intreprinderea de mașini grele, intreprinderile timișorene „Electrotimiș", „Victoria", „Spumatim", „Bumbacul", și „1 Iunie", Intreprinderea „Electroprecizia" Săcele, Intreprinderea forestieră de exploatare și transport din Brașov, intreprinderile arădene „Arta", „1 Mai", de confecții și de tricotaje etc.

Totuși, pe ansamblu, situația indeplinirii sarcinilor de plan in domeniul recuperării și refolosirii materialelor refolosibile nu este in toate cazurile corespunzătoare. Care sint cauzele acestor neimpliniri ? Fără a intra in detalii, se cuvine relevat, in primul rind, că in anumite unități economice **nu s-au intocmit,** la inceputul anului, **bilanțurile materiale,** documente importante prevăzute de lege, care trebuie să specifice clar cantitățile de materii prime și materiale ce urmează a fi introduse in procesele de fabricație, cele care se vor regăsi in produsele finite, precum și cantitățile și structura resurselor materiale recuperate, cu destinații precise pentru fiecare in parte. Totodată, **nu s-au organizat la fiecare loc de muncă, in secții și ateliere, selectarea și colectarea separată, in conteinere distincte, pe tipuri, mărci și calități, a tuturor materialelor refolosibile rezultate din procesele de producție.**

Neajunsuri se constată și in organizarea depozitării materialelor recuperate. O serie de unități economice, in loc să gospodărească cu maximă grijă și să utilizeze toate materiile prime, materialele, piesele și subansamblele refolosibile rezultate din producție, in așa fel incit nici o resursă să nu fie irosită și tot ce poate fi valorificat să fie predat fără intirziere și fără pierderi industriei reciclării, au preferat să expedieze la depozitele centrelor de colectare și la combinatele siderurgice materiale refolosibile metalice nesortate și nepregătite.

De asemenea, un control efectuat in haldele de depozitare a reziduurilor menajere și stradale din București, Arad, Brașov, Craiova, Ploiești, Iași, Timișoara și Cluj a scos in evidență că mai sint unități economice care **continuă să transporte la halde insemnate cantități de materiale metalice, hirtii-cartoane, textile, sticlă, cauciuc și mase plastice,** amestecate cu gunoiul rezultat in urma acțiunilor gospodărești de curățenie in secțiile de producție și prin curte. Se cuvine să precizăm că, adeseori, asemenea abateri de la disciplina recuperării materialelor este incurajată și de atitudinea de toleranță manifestată de intreprinderile județene pentru recuperarea și valorificarea materialelor refolosibile, care nu aplică prevederile legii.

Așa cum se precizează in documentele de partid, trebuie **să se acorde mult mai multă atenție recuperării și recondiționării pieselor de schimb și subansamblelor,** pe această cale trebuind să se asigure cel puțin 50 la sută din necesarul de piese și subansamble pentru reparații. Realitatea este că și in acest domeniu dispunem de rezerve mari, insuficient valorificate. Bunăoară, o situație necorespunzătoare a fost constatată la unele unități de transport in comun din orașele Timișoara, Iași, Bacău, Ploiești, Sibiu și Suceava, unde mijloacele de transport (autobuze și autoturisme) aprobate la casare și scoase din uz nu au fost dezmembrate. La fel s-au prezentat lucrurile și in unități industriale din construcția de mașini, din industria lemnului și materialelor de construcții, din chimie, din agricultură și industria ușoară, unde instalații și mașini aprobate la casare și scoase din uz in perioada 1980—1985 nu au fost incă dezmembrate pentru ca piesele și subansamblele să fie recuperate, sortate, pregătite și predate la unitățile de colectare.

In general, se impune mai multă disciplină in colectarea și readucerea in circuitul economic a materialelor refolosibile. Astfel, multe, mult prea multe unități continuă să trimită la centrele de colectare materiale refolosibile nesortate, pe care, pe bună dreptate, unitățile de colectare refuză să le primească. Grav este faptul că adesea, in asemenea situații, conducătorii auto, in loc să se intoarcă cu materialele la intreprindere și să informeze factorii de resort, preferă să meargă la halda de reziduuri menajere cea mai apropiată unde scapă repede și ușor de incărcătura neacceptată la I.J.R.V.M.R. Nu este mai puțin adevărat că asemenea abateri se intimplă indeosebi in unitățile in care se inregistrează intirzieri in dotarea cu utilaje adecvate pentru pregătirea spre livrare a acestor materiale : instalații de tăiere, balotare, mărunțire, brichetare, spălare etc.

Cum trebuie să se acționeze in vederea imbunătățirii, in continuare, a intregului mecanism de recuperare, colectare și valorificare a materialelor refolosibile, pentru ducerea la indeplinire a prevederilor din Programul pentru intensificarea activității de colectare și valorificare a materialelor refolosibile și recondiționare a pieselor și subansamblelor ?

O primă măsură care se impune, in acest sens, se referă la **ținerea unei evidențe clare a apariției și mișcării materialelor refolosibile,** inclusiv intocmirea in toate intreprinderile și in cel mai scurt timp a bilanțurilor materiale care să oglindească limpede modul de utilizare a tuturor cantităților de materii prime și materiale intrate in producție. La fel de necesară este și **elaborarea in toate unitățile economice a unor programe proprii de măsuri** vizind : imbunătățirea la fiecare loc de muncă a activității de recuperare și sortare pe calități și sortimente a tuturor materialelor refolosibile rezultate din procesele de producție ; dotarea cu conteinere pentru colectarea selectivă a acestora ; intensificarea activității de valorificare a pieselor și subansamblelor rezultate din casarea și dezmembrarea mașinilor și instalațiilor, pregătirea intregii cantități de șpan rezultate din prelucrări și livrarea acesteia in stare brichetată sau balotată, in acest scop asigurindu-se dotarea cu instalații de mărunțire, balotat și brichetat ; livrarea operativă la unitățile beneficiare a materialelor refolosibile in stare pregătită, adică sortate, mărunțite, compactate, balotate, brichetate etc., așa cum se prevede in Programul privind creșterea gradului de prelucrare a fierului vechi — aprobat de Comitetul Politic Executiv al C.C. al P.C.R. in ședința din 20 februarie a.c.

Ca proprietari ai avuției naționale, ca producători și beneficiari a tot ce se realizează in țara noastră sintem cu toții interesați ca industria reciclării să funcționeze cit mai eficient, la cei mai inalți parametri pentru a asigura pe această cale cantități cit mai mari de materii prime și materiale absolut necesare pentru infăptuirea obiectivelor economice pe care ni le-am propus in acest an și pe intregul cincinal.

Ing. Ion Gh. BADEA
Ministerul Aprovizionării Tehnico-Materiale și Controlului Gospodăririi Fondurilor Fixe

CONSILIILE DE EDUCAȚIE POLITICĂ ȘI CULTURĂ SOCIALISTĂ, factor activ în formarea conștiinței noi, revoluționare

Între măsurile importante promovate de conducerea partidului în direcția îmbunătățirii activității politico-ideologice și cultural-educative se înscrie și constituirea, în urmă cu mai bine de un deceniu, a consiliilor de educație politică și cultură socialistă, ca organisme care au rolul să organizeze unitar întreaga activitate educativă, de formare a conștiinței noi, socialiste, la nivelul județelor, municipiilor, orașelor, comunelor cît și al unităților socialiste. Prin crearea acestor organisme s-a realizat în practica vieții sociale indicația secretarului general al partidului, tovarășul Nicolae Ceaușescu, privitoare la **coordonarea unitară, dintr-un singur centru, a activității politice, ideologice, cultural-artistice, la concentrarea tuturor forțelor și mijloacelor educative și folosirea lor cu eficiență cît mai ridicată în munca politico-educativă.**

În răstimpul care a trecut de la înființarea acestor consilii s-a cristalizat o experiență certă, ele afirmîndu-se ca o prezență activă în viața localităților, colectivelor de oameni ai muncii, cu multiple și fertile consecințe pentru continuitatea și finalitatea muncii politico-ideologice și cultural-artistice, realitate pregnant reliefată și în dezbaterile din cadrul recentului Congres al educației politice și culturii socialiste. În acest context, s-a evidențiat ideea că, prin intermediul consiliilor de educație politică și cultură socialistă, organele de partid acționează mai eficient, mai prompt în vederea alcătuirii unor programe educaționale aflate în consonanță directă cu exigențele reale ale procesului de formare a conștiinței noi, socialiste, eliminînd paralelismele și suprapunerile, îmbogățind și diversificînd acțiunile, orientîndu-le către problemele esențiale ale colectivelor de muncă.

Noile exigențe pe care le generează dezvoltarea societății noastre în etapa actuală, în ansamblul căreia precumpănitoare au devenit procesele calitative, creează cerințe noi și pentru activitatea ideologică și politico-educativă. Referindu-se la decalajul care s-a creat la un moment dat între dezvoltarea rapidă și puternică a bazei tehnico-materiale și activitatea din domeniul ideologiei, al educației și culturii, tovarășul Nicolae Ceaușescu sublinia în magistrala cuvîntare rostită la Congresul al III-lea al educației politice și culturii socialiste: **„Este necesar să facem totul pentru ca știința și cultura, educația politică, activitatea ideologică să constituie permanent o puternică forță a dezvoltării economico-sociale".**

Din perspectiva acestei cerințe cardinale formulate de secretarul general al partidului am desfășurat investigația de față în cîteva consilii de educație politică și cultură socialistă din unități economice și de cercetare științifică și proiectare ale Capitalei.

Tovarășul Radu Enache, secretar al Comitetului de partid al sectorului 6, evidenția cîteva din direcțiile principale în care se desfășoară activitatea consiliilor de educație politică și cultură socialistă din unitățile sectorului, subliniind că aceste consilii nu preiau sarcini ale organelor de partid, de stat sau obștești reprezentate în cadrul lor și nu le înlocuiesc pe acestea. Prin intermediul lor se are în vedere repartizarea mai echilibrată a sarcinilor către toți factorii care participă la procesul educativ-formativ, conjugarea eforturilor în domeniul activității politico-educative în funcție de specificul fiecărei colectivități, al fiecărui grup de populație. Una din atribuțiile consiliilor de educație politică și cultură socialistă este ca, trimestrial, să organizeze dezbaterea în adunările generale de partid a problemelor care privesc ridicarea nivelului de pregătire politică și ideologică a comuniștilor, desfășurarea activității educative. Cu acest prilej sînt aprobate programele trimestriale de activitate ale acestor consilii, obiectivele activității pe care o vor desfășura în mod coordonat toți factorii educaționali de la nivelul unităților economico-sociale: comisiile de propagandiști, comisia de specialitate a comitetului sindical, cluburile muncitorești, celelalte pîrghii ale muncii politico-educative.

Un loc important îl ocupă în programele consiliilor de educație politică și cultură socialistă acțiunile organizate pentru cunoașterea de către comuniști, de ceilalți oameni ai muncii a istoriei de luptă a poporului și a partidului, a marilor realizări obținute în anii socialismului, cu deosebire în „Epoca Nicolae Ceaușescu", în dezvoltarea economiei, științei și culturii, în ridicarea bunăstării întregului popor. Periodic se organizează, de asemenea, dezbateri pe probleme ale educației moral-cetățenești, se desfășoară acțiuni în domeniul educației juridice cu un caracter tot mai diferențiat și, în același timp, cu un conținut tot mai bine centrat pe preocupările și problemele concrete ale colectivelor de muncă. În cadrul propagandei prin conferințe este abordată, de asemenea, în mod constant, problematica educației materialist-științifice.

Pe baza orientărilor date de secretarul general al partidului, consiliile de educație politică și cultură socialistă din întreprinderi și instituții pun în centrul activității lor formarea și dezvoltarea gîndirii economice, perfecționarea pregătirii tehnico-științifice pe fondul ridicării întregului nivel cultural, al îmbogățirii vieții spirituale a omului societății noastre.

Implicare profundă în toate laturile muncii politico-educative

Investigația „pe teren" o începem la **Întreprinderea „Electroaparataj"**, unitate cu bune rezultate atît în planul activității productive, cît și în cel al muncii politico-ideologice și cultural-educative. Din relatările tovarășului ing. Ion Alexe, membru al comitetului de partid și al consiliului de educație politică și cultură socialistă, din cele constatate în principalele secții, am desprins implicarea profundă, temeinică a acestui organ de lucru al comitetului de partid în toate laturile muncii politico-educative din întreprindere.

Încît de toate, consiliul își face puternic simțită prezența în tot ceea ce presupune buna organizare și desfășurare a învățămîntului politico-ideologic; începînd de la dotarea cu materiale a punctului de documentare politico-ideologică — am putea spune un model în această privință — și pînă la analiza modului în care cursanții răspund la cerințele unui învățămînt eficient, de bună calitate, cu priză reală în problematica colectivelor de muncă.

Spațiul largi ocupă în preocupările consiliului, deopotrivă, realizarea unei propagande vizuale expresive, percutante, de mare efect educativ, întocmirea programelor stației de radioamplificare și ale colectivelor gazetelor de perete, stabilirea tematicii colectivelor care răspund de informarea politică, cît și multiplele probleme ce le ridică desfășurarea unei susținute activități cultural-artistice — domeniu în care colectivul întreprinderii „Electroaparataj" înscrie rezultate notabile, atestate prin larga participare la manifestările din cadrul Festivalului național „Cîntarea României".

...Încă de la intrarea în întreprindere captează privirea o vie și complexă propagandă vizuală, în ansamblul căreia se îmbină diferite modalități de expresie, începînd de la sugestive îndemnuri spre noi succese în muncă și pînă la sintetice panouri care înfățișează sarcinile și realizările la zi ale colectivului. Între acestea se impune atenției „Cadranul cincinalului" — un disc mobil, ingenios conceput, care prezintă, pe luni și ani, sarcinile și nivelul realizărilor la patru dintre cei mai importanți indicatori ai planului: producția-marfă, producția netă, productivitatea muncii, cheltuielile la 1 000 lei producție-marfă.

După cum deosebită forță în afirmarea conștiinței economice a colectivului degajă „vitrinele progresului tehnic", organizate în principalele secții. Acestea oglindesc realizările semnificative în domeniul autoutilării, diminuării consumurilor, sporirii nivelului tehnic și calitativ al produselor, reducerii importurilor și promovării susținute a exportului.

Generalizarea experienței înaintate

Discuția cu ing. Ion Alexe a pus în evidență și preocuparea consiliului de educație politică și cultură socialistă de la „Electroaparataj" pentru generalizarea experienței înaintate, în spiritul cerințelor formulate de tovarășul Nicolae Ceaușescu în cuvîntarea rostită la recentul Congres al educației politice și culturii socialiste. Interlocutorul a precizat că, în această privință, se au în vedere două direcții de acțiune.

Pe de o parte se urmărește depistarea experiențelor valoroase din cadrul unui colectiv sau altuia din întreprindere și popularizarea acestora pentru a fi cît mai grabnic preluate și folosite în ansamblul colectivului de muncă.

Pe de altă parte, consiliul are în obiectivul activității sale generalizarea experienței pozitive dobîndite de către alte unități din sector sau de pe cuprinsul Capitalei. În acest sens am reținut că au fost realizate 20 de planșe și grafice și peste 30 de fișe, prin intermediul cărora sînt popularizate experiențe valoroase ale întreprinderii pe linia bunei organizări a muncii și modernizării producției.

În același timp, interlocutorul a pus în evidență sfera de preocupări a consiliului pentru a traduce neabătut în viață indicația dată de secretarul general al partidului în cuvîntarea rostită la congres ca activitatea politico-educativă să se implice și mai puternic, mai eficient în combaterea stărilor de lucruri negative, înapoiate, a inerției, birocratismului, a tot ceea ce este străin de principiile eticii și echității socialiste, să contribuie la promovarea noului în toate domeniile, la creșterea răspunderii comuniștilor, a tuturor oamenilor muncii din întreprindere pentru gospodărirea în cele mai bune condiții a mijloacelor materiale încredințate spre administrare, pentru creșterea continuă a proprietății socialiste, a avuției naționale.

Continuăm investigația la **Întreprinderea de mașini electrice București.**

„În condițiile întreprinderii noastre — precizа tovarășa Tatu Stanca, secretar adjunct cu probleme de propagandă al comitetului de partid și președinte al consiliului de educație politică și cultură socialistă, există, desigur, o mare diversitate de cerințe educative și culturale. În alcătuirea programelor de acțiuni ale consiliului, urmărim de fiecare dată ca ele să răspundă specificului muncii și vieții colectivelor care alcătuiesc marea familie muncitorească a I.M.E.B.-ului. Pentru ridicarea nivelului culturii politice și moral-cetățenești, organizăm periodic, cu sprijinul unor specialiști de la Academia de studii social-politice și de la Universitatea din București, cicluri de expuneri pe teme ale educației patriotice, revoluționare, ale educației materialist-științifice.

O pondere însemnată în ansamblul acțiunilor finalizate de consiliul de educație politică și cultură socialistă este consacrată ridicării continue a pregătirii tehnico-științifice, lărgirii orizontului de cunoștințe profesionale, în pas cu cerințele revoluției tehnico-științifice contemporane și cu nivelul tehnic tot mai înalt al produselor pe care le realizează acest prestigios colectiv. Problemele privind modernizarea producției, creșterea productivității muncii, eficiența invențiilor și inovațiilor aplicate în procesul de producție au fost și vor fi în continuare abordate în forme cît mai diverse și, desigur, eficiente pentru producție. Unor modalități devenite familiare, cum sînt dezbaterile sau schimburile de experiență, le-au fost adăugate, ca rezultat al experienței acumulate, ciclurile de acțiuni care se bucură de ecou în rîndul colectivelor de muncă, cum ar fi: „Bursa ideilor tehnico-științifice" sau „Specialiștii oferă soluții".

Desigur, preciza interlocutoarea, problema perfecționării pregătirii tehnice, profesionale a tuturor oamenilor muncii din întreprindere, a lărgirii orizontului lor de cunoștințe științifice în pas cu cerințele noii revoluții tehnico-științifice continuă să rămînă deschisă. Cu atît mai mult acum, după Congresul al III-lea al educației politice și culturii socialiste, cînd am desprins din magistrala cuvîntare a tovarășului Nicolae Ceaușescu noi impulsuri și direcții de acțiune spre o activitate și mai bogată în conținut.

Substanța densă a activității – sarcinile specifice ale colectivului

O remarcabilă prezență în întreaga muncă politico-educativă înscrie consiliul de educație politică și cultură socialistă și în cadrul **Institutului de cercetări științifice și inginerie tehnologică pentru mașini-unelte și agregate „Titan".**

Secretara comitetului de partid, Draga Atanasiu, rezuma aprecierea sa la adresa activității consiliului prin sublinierea că acesta „este implicat în toate procesele activității politico-ideologice și cultural-educative din institut".

Pe lîngă multiplele aspecte concrete ale activității consiliului, care sînt comune și altor consilii, reținem ca un element semnificativ faptul că acesta a orientat — așa cum sublinia și tovarășul Gheorghe Georgescu, membru al consiliului — întreaga activitate politico-educativă de formare a conștiinței noi, revoluționare, spre problemele specifice ce stau în fața colectivului.

Acțiunile politico-educative menite să facă larg cunoscute și temeinic însușite tradițiile și valorile științei românești, exigențele pe care le ridică înaintarea României pe drumul societății socialiste multilateral dezvoltate în fața cercetării științifice proprii s-au împletit strîns cu acțiuni vizînd educația materialist-științifică, cultivarea patriotismului, a dragostei pentru glia străbună, a ataşamentului pentru idealurile socialismului și comunismului. Am reținut ca fiind o experiență fructuoasă a consiliului organizarea unor concursuri de genul „Cine știe cîștigă" privitor la obiectivele și sarcinile de perspectivă ale dezvoltării economico-sociale a României pînă în anul 2000.

Continuăm investigația la **Întreprinderea de confecții București**, unde discutăm cu tovarășa Lazăr Filotia, secretar adjunct cu probleme de propagandă al comitetului de partid și președintele consiliului de educație politică și cultură socialistă din întreprindere.

Este de menționat în primul rînd faptul că în întreprindere funcționează o filială a Universității politice și de conducere, că în centrul activității politico-educative se află sarcina organizării și desfășurării învățămîntului politico-ideologic, în toate formele sale.

În domeniul educației patriotice, revoluționare, au fost organizate, în colaborare cu Muzeul de istorie al Republicii Socialiste România și cu Academia de studii social-politice, cicluri de expuneri și dezbateri intitulat „File de istorie", Raportîndu-ne la cerința pe care o formula în acest sens tovarășul Nicolae Ceaușescu în cuvîntarea rostită la congres, înțelegem că trebuie să acționăm și mai stăruitor în această direcție. În planul educației juridice și moral-cetățenești s-a urmărit asigurarea unei eficiente folosiri a gazetei juridice și a stației de radioamplificare în organizarea și desfășurarea acțiunilor consacrate cunoașterii și aplicării legislației în general și a celei economice în special. Cît privește educația materialist-științifică a fost diversificată gama de acțiuni prin organizarea unor dezbateri metodice cu participarea unor specialiști.

Un loc important îl au acțiunile politico-educative în sprijinul producției. Genericul sub care se desfășoară aceste acțiuni este „Promovarea progresului tehnic și modernizarea activității economice". Ciclul „Tribuna gîndirii tehnico-economice" va avea în continuare în centrul atenției programul de modernizare a producției, căile de economisire a resurselor materiale, cunoașterea noilor tehnologii introduse în industria confecțiilor.

Desigur, sîntem departe de a fi epuizat toate căile de perfecționare a muncii educative și de îmbogățire reală a vieții culturale a oamenilor cărora ne adresăm — aprecia, în spirit exigent, secretara adjunctă a comitetului de partid. Sîntem conștienți că munca educativă reprezintă un univers mereu perfectibil pentru că subiectul ei — omul zilelor noastre — evoluează și însuși în permanență. Ne-am prezentat recent în fața marelui forum al educației și culturii socialiste cu un bilanț de realizări, de căutări și preocupări, iar schimbul democratic de idei și experiență pe care l-a prilejuit, precum și orientările adoptate de marele forum democratic al educației politice și culturii socialiste pe baza magistralei cuvîntări a tovarășului Nicolae Ceaușescu vor determina noi căi de perfecționare a muncii noastre.

★

Cel de-al III-lea Congres al educației politice și culturii socialiste a prilejuit, cum este cunoscut, un bilanț amplu, cuprinzător al realizărilor obținute în ultimii ani în procesul formării conștiinței omului nou, în îmbogățirea vieții lui spirituale. S-a relevat, totodată, și faptul că experiența consiliilor de educație politică și culturală socialistă din întreprinderi constituie o contribuție importantă la formarea comuniștilor, a tuturor oamenilor muncii în spiritul concepției revoluționare despre lume, al înțelegerii științifice a realităților vieții românești și ale vieții internaționale contemporane.

Noile deschideri, noile perspective de perfecționare a activității politico-ideologice, culturale și artistice din țara noastră, elaborate la marele forum al democrației culturii, trebuie să constituie pentru aceste organisme democratice ale activității cultural-educative o sursă importantă de îmbogățire a modalităților și formelor lor de acțiune, de înlăturare a unor neajunsuri și viziuni simplificatoare privind modul și formele de muncă, de identificare a unor noi direcții de activitate.

Înalta misiune cu care a investit secretarul general al partidului consiliile de educație politică și cultură socialistă, formulată limpede în magistrala cuvîntare rostită la înalta tribună a recentului congres, are în vedere atingerea obiectivului ca **„fiecare unitate economico-socială să devină un puternic centru, o cetate a producției, dar și o cetate a educației și culturii, o cetate a luptătorilor revoluționari pentru construcția socialismului și comunismului".**

Ioan ERHAN
Ion STANESCU

Izvoarele mereu vii ale istoriei

Lupta poporului român pentru libertate și dreptate socială, pentru înlăturarea nedreptăților naționale, pentru obținerea neatîrnării patriei a fost oglindită în nenumărate compoziții românești, mai ales în muzica scrisă în anii României socialiste. Un mare număr de compozitori, din toate generațiile, au preluat creator cele mai frumoase tradiții din secolul trecut — și în acest sens ne referim la Gavriil Musicescu, Gheorghe Dima, Iacob Mureșianu, Ciprian Porumbescu, Ion Vidu, D.G. Kiriac — ca apoi să dea la iveală lucrări cu o tematică istorică, adînc implintate în spiritualitatea acestui străvechi pămînt, unitare prin estetica pe care au promovat-o și variate sub raportul stilistic. S-a pornit, în mare vorbind, de la folclorul nostru, luat drept teză, în antiteză cu noile mijloace de expresie ale timpului respectiv, ca în cele din urmă să se ajungă la originale sinteze și, în acest fel, compozitorii noștri au propus piese pline de forță emoțională, care se înscriu în marea simfonie a popoarelor, aducîndu-se o contribuție prețioasă și distinctă. Dincolo de inovațiile conturate se poate vorbi de păstrarea — cu precădere — a unui concept melodic cantabil, încadrat în moduri populare și în ritmuri asimetrice, total diferite față de acelea cultivate în vestul bătrînului nostru continent.

În generația post-enesciană merită a fi evidențiată dramatica lucrare *Balada steagului* de Sigismund Toduță, cantată românească închinată luptei comuniștilor din ilegalitate împotriva fascismului. Limbajul muzical de tip neobaroc vibrează în lucrare cu textul inspirat al poetului Victor Tulbure. *Balada* lui Mihail Jora — creatorul baletului și liedului românesc contemporan, cel care a scris o singură cantată propriu-zisă, pe versuri de Mariana Dumitrescu — este reprezentativă pentru neoromantismul românesc, situat la confluența cu expresionismul respectiv; un melos cromatic, dublat de o concepție armonică foarte interesantă, la care se adaugă o orchestrație densă și cu robuste puncte culminante — toate acestea pun în lumină lupta acerbă a vechilor haiduci împotriva exploatării unor moșieri. Aceeași tematică a fost tratată admirabil de Gheorghe Dumitrescu în nenumărate lucrări vocal-simfonice și în opusuri dedicate teatrului liric. Dimensiunea istorică joacă un rol foarte important în creația sa. Titluri cum sînt *Oratoriul Tudor Vladimirescu, Decebal, Ion Vodă cel Cumplit, Răscoala* — ultimele trei citate fiind caracteristice pentru opera noastră istorică cristalizată după 23 August 1944 — sînt doar cîteva dintr-o operă înzestrată cu un evident caracter popular. Paul Constantinescu, la rîndul său, compozitor de frunte în contextul generației post-enesciene și maestrul armoniei neomodale românești, este autorul ciclului de lieduri, *Șapte cîntece din ulița noastră*, pe versurile lui Cicerone Theodorescu, de un tragism sfîșietor în secțiunile lente și tainic înseninate în final; această lucrare remarcabilă în contextul muzicii românești contemporane este un omagiu adus eroicelor lupte de la Grivița și relevă o autenticitate tulburătoare. Merită a fi consemnate cuvintele compozitorului: „Am trăit în cartierul Grivița, ca și marele scriitor Eugen Barbu; era firesc să dedic o lucrare muncitorilor care au luptat eroic împotriva nedreptăților sociale. Era o datorie a mea...".

Un neoclasicism, plin de o caldă expresivitate, definește lucrarea lui Tudor Ciortea *Imnele Transilvaniei*, în care discursul sonor și emoționantele versuri ale poetului Ioan Alexandru aduc un suflu nostalgic, ducîndu-ne cu gîndurile la poetica lirică a Munților Apuseni, la „acel ceva" al sufletului acestei mirifice provincii, care a inspirat, inspiră și va inspira pe toți acei care se simt ai acestui străvechi pămînt al patriei iubite. La generațiile formate după eliberarea țării tematica istorică a constituit și constituie o trăsătură distinctă, nu o dată fecundă și cu rezonanțe multiple peste timp. *Simfonia a II-a* sau *Opus dacicum* de Ștefan Niculescu este o lucrare de referință în muzica românească de azi, înscriindu-se în noul romantism. Tiberiu Olah a scris Suita simfonică *Mihai Viteazul*, o altă lucrare specifică noului romantism, de o fascinantă bogăție melodică și timbrală. Totodată, este cazul să remarcăm popularitatea acestei muzici, de o tinerețe cuceritoare. Tente expresioniste se pot remarca în valoroasele piese vocal-simfonice concepute de Cornel Țăranu, Vasile Herman, Dan Voiculescu, la care am adăuga și piesele corale ale lui Adrian Pop — toate putînd fi socotite o continuare firească și de nobilă sugestivitate a muzicii profesorului lor: Sigismund Toduță. Compozitorii ieșeni ne-au dăruit alte lucrări, situate tot în apele limpezi ale noului romantism. În acest context amintim numele lui Anton Zeman, Vasile Spătărelu sau Viorel Munteanu. Se cuvine de asemenea menționat talentul robust, dublat de o scriozitate tulburătoare, al unor compozitori precum Pascal Bentoiu, Theodor Grigoriu, Dumitru Capoianu, Wilhelm Berger, George Draga, Nicolae Brînduș, Octav Nemescu, Felicia Donceanu, Irina Odăgescu, Petra Carmen Basacopol, Remus Georgescu, care au reușit să obțină o îmbinare armonioasă, originală și expresivă, între noile procedee ale limbajului sonor, cristalizate în cea de a doua parte a secolului nostru și cele tradiționale, indestructibil legate de cîntecul și dansul popular românesc. Un stil larg accesibil, intim asociat unui romantism luminos și melodic prin excelență, se remarcă în opusurile unor compozitori foarte mult preocupați de tematica istorică: Mansi Barberis, Norbert Petri, Cornel Trăilescu, Tudor Jarda, Emil Lerescu, Theodor Bratu, Adalbert Winkler.

Cei mai tineri compozitori s-au afirmat și ei în acest climat evocator al muzicii, profund legată de istoria românilor: Liana Alexandra, Șerban Nichifor, Adrian Iorgulescu, Sorin Lerescu, Cristian Alexandru Petrescu — și enumerarea poate continua — realizările lor incontestabile semnificînd și probînd unitatea în varietate a muzicii românești create în acești ani.

Putem vorbi de o adevărată *simfonie a tematicii istorice*, concepute de compozitorii noștri de ieri și de azi. Ea este o expresie puternică, directă, a spiritului angajat, plin de răspundere cu care talentații noștri compozitori se dedică slăvirii prin muzică a ctitoriei poporului nostru, a faptelor de eroism de care a dat dovadă de-a lungul veacurilor, de la îndelungatele lupte pentru independență și pînă la pilduitoarea lecție de patriotism a comuniștilor. Sînt aici izvoare nesecate de inspirație pentru creația noastră contemporană, izvoare proaspete, mereu tinere ca sufletul acestui minunat popor; izvoare impresionant evocate în strălucita cuvîntare a tovarășului Nicolae Ceaușescu la Congresul educației politice și culturii socialiste, în cadrul căreia secretarul general al partidului a subliniat cu pregnanță necesitatea cunoașterii trecutului de luptă eroică a poporului, a preluării în contemporaneitate a mesajului de permanență și demnitate națională al istoriei făurite de glorioși înaintași. Un mesaj al cărui drum către conștiințe a fost și este slujit și de creația muzicală. Și cu atît mai puternic va trebui slujit și în viitor prin noi opere valoroase.

Doru POPOVICI

Casa de cultură din Tîrgoviște

(Urmare din pag. 1)

Pentru formarea omului nou

pret create în trecut și cele datorate timpului nostru, actualității, marile cuceriri, din toate domeniile, cunoștințe vaste, multilaterale prin care omul, dezlegînd și înțelegînd tainele naturii, ale universului, legile existenței sociale, legitățile obiective ale dezvoltării își înțelege mai profund propria natură și ființă. Educația politică, științifică și culturală — a subliniat secretarul general al partidului — constituie, asemenea soarelui, un adevărat astru care emană cultură și luminează calea spre noi orizonturi. O asemenea educație spintecă bezna obscurantismului, îl dezleagă pe om din strînsoarea rutinei și dogmatismului, îl scoate de sub narcoza nocivă a misticismului, îl eliberează cu adevărat din robia prejudecăților și a ignoranței. Acesta este un om liber, în adevăratul înțeles al cuvîntului. Și acesta este singurul drum al omului care, scăpat din cleștele strîns al necesității oarbe, pășește spre imperiul libertății raționale, stăpînită și stăpînitoare. Aici își au izvorul: și demna mîndrie a cutezanței revoluționare, și nesecata dorință și nevoie de a sti, și afirmarea liberă, multilaterală a ființei umane. Desigur, un asemenea model uman nu se cucerește ușor, cît ai bate din palme, ci pretinde, spre a-l ajunge, un mare efort individual, perseverență, abnegație și chiar eroism al muncii profesionale intelectuale, morale. Este însă modelul care garantează împlinirea omului în acord cu sine însuși și identificîndu-se cu interesele superioare ale întregii colectivități, ale poporului din care face parte. Acesta va fi omul nou, capabil cu adevărat să-și făurească în mod conștient destinul, viitorul liber, independent, încrezător în forțele proprii, nutrite din nesecata energie creatoare a poporului — înfăptuitorul atîtor mărețe ctitorii în această epocă glorioasă.

Un eminent creator a crezut și a spus că orice operă de artă adevărată este o dificultate învinsă. Nu există nici o mare înfăptuire în această țară la temelia căreia să nu stea dăruirea, puterea de a învinge eroic obstacole și dificultăți, în numele vocației și voinței de a construi, cu oboseală, efort, cu înfrîngerea tentațiilor unei vieți mai ușoare, comode, călduțe. Sînt acestea cîteva din rațiunile care fac ca legea de aur a activității politico-educative pentru ridicarea conștiinței, indiferent de forma și locul în care se desfășoară, să fie afirmarea largă a cultului muncii, a necontenitei perfecționări umane, a înaintării prin educație și activitate intensă, în pas cu viața, cu cerințele ei mereu în schimbare, a dezvoltării dragostei pentru muncă, pentru creație — factorul primordial al progresului, al formării omului. Dragostea față de patrie, partid și popor — a arătat secretarul general al partidului — se exprimă în faptele de muncă, în contribuția la înflorirea materială și spirituală a țării, la îndeplinirea marilor obiective ce ne stau în față.

Nu se poate concepe o bună activitate politico-ideologică, educativă, de ridicare a conștiinței socialiste, fără a o lega strîns de problemele muncii oamenilor, ale înfăptuirii în cele mai bune condiții a programelor de dezvoltare în toate domeniile, de realizarea planului pe acest an și pe întregul cincinal. Căci, pînă la urmă, criteriul suprem de apreciere a calității și eficienței sale constă în rezultatele concrete pe care oamenii le obțin în muncă, în producție, în gradul de însușire și aplicare în viață a normelor de comportare civilizată, avansată, în întreaga lor conduită socială. Convingerile comuniste de muncă și viață pe care activitatea politico-educativă este chemată să le sădească în conștiința și comportamentul oamenilor se identifică în adevărul concret și palpabil al muncii, al cantității și calității ei, se regăsesc în contribuția fiecăruia la îndeplinirea îndatoririlor ce-i revin acolo unde lucrează, unde se făuresc bunurile civilizației socialiste, în uzină, pe ogoare, în școli și facultăți, în instituții de cercetare, în instituții cultural-artistice. Aceasta înseamnă că este necesar un efort superior, susținut, în direcția creșterii gradului de înriurire a muncii politico-educative, pentru sporirea efectelor pe care ea trebuie să le aibă asupra conștiinței oamenilor. O activitate rutinieră, generală, abstractă, ruptă de realități ar fi needucativă, lipsită de eficiență, formală. Activitatea politico-educativă își găsește un vast cîmp de manifestare vie, concretă, diferențiată în larga generalizare a experienței bune a colectivelor de oameni ai muncii, în valorificarea și răspîndirea inteligentă, atractivă a rezultatelor pe care muncitorii, țăranii, intelectualii, cercetătorii, elevii și studenții le obțin în muncă, în învățătură. Dispunînd de o puternică bază materială, munca politico-ideologică și cultural-artistică trebuie să contribuie mai intens, cu mijloace mai variate, strîns legate de cerințele și specificul activității din fiecare domeniu, la crearea și dezvoltarea conștiinței revoluționare, a spiritului revoluționar de muncă, la promovarea noului, la creșterea răspunderii tuturor activiștilor, la întărirea legăturilor cu poporul, cu viața, împlinirile și aspirațiile făuritorilor de valori materiale și spirituale din patria noastră.

Munca, realizările, năzuințele făuritorilor de bunuri materiale și spirituale, clocotitoarea activitate constructivă a poporului nostru care împlinește epopeea transformării revoluționare a patriei, constituie marile izvoare către care, la îndemnul cald și generos al secretarului general al partidului, trebuie să se îndrepte într-un spirit mai angajant și creația literar-artistică, muzicală, plastică, teatrală și cinematografică. O asemenea creație, făurită cu poporul și pentru popor poate să aibă, într-adevăr, o contribuție marcantă la formarea omului nou, constructor conștient al socialismului și comunismului. Dînd o înaltă apreciere realizărilor valoroase din creația literar-artistică a acestor ani, tovarășul Nicolae Ceaușescu a subliniat că în noua etapă a revoluției socialiste apar cerințe noi, care pun în fața tuturor creatorilor necesitatea de a se angaja și acționa în spirit revoluționar, de a sluji necontenit, prin faptele și operele lor, partidul, cauza socialismului, libertatea și independența țării. Presa, radioteleviziunea, toate mijloacele de comunicare în masă, revistele, instituțiile politico-educative și culturale de care dispune societatea trebuie să redea mai bine, într-o largă varietate de forme vii, originale activitatea uriașă desfășurată de popor, marile realizări și transformări din patria noastră, contribuind la generalizarea și extinderea noului, la înlăturarea stărilor de lucruri negative, întărindu-se spiritul combativ, militant.

Noua etapă a muncii de formare a omului nou, cu o conștiință înaintată, pune în fața tuturor domeniilor activității politico-educative și cultural-artistice sarcini noi, de mare însemnătate, a căror abordare impune o eficiență sporită, o calitate superioară, concretizate într-o mai cuprinzătoare, realistă, lucidă implicare în complexitatea vieții, într-o curajoasă, partinică reflectare a tuturor problemelor cu care se confruntă societatea în fiecare moment al devenirii ei. În înțelegerea mai profundă a dialecticii luptei dintre nou și vechi în mersul nostru înainte, într-o mai fermă orientare spre problemele majore, definitorii ale construcției socialiste, ale muncii și pregătirii oamenilor.

Din cuvîntarea secretarului general al partidului se desprinde cu limpezime de cristal consecvența exemplară a principiilor ce guvernează politica internațională a partidului și statului nostru, concordanța deplină între opțiunile și ideile președintelui țării și năzuințele supreme ale poporului român, ale tuturor popoarelor lumii interesate vital în dezarmarea nucleară și generală, în apărarea păcii pe planeta noastră, a dreptului fundamental al oamenilor la viață, la afirmarea și dezvoltarea necontenită a geniului lor pașnic, creator, căruia umanitatea îi datorează toate bunurile unei civilizații ce dă, într-adevăr, măsură capacității constructive și a măreției geniului uman.

Congresul educației politice și culturii socialiste, cadru larg de schimb de experiență și dezbatere aprofundată a prilejuit, prin cuvîntul participanților la discuții, o vie manifestare a adeziunii față de asemenea înălțătoare teze și orientări, a conștiinței că, în raport cu condițiile create, cu dezvoltarea puternică a bazei tehnico-materiale a societății, cu uriașul potențial material și uman, precum și cu cerințele noi, superioare ale actualei etape de dezvoltare a patriei noastre, munca politico-educativă va trebui să înlăture rămînerile în urmă care mai există, să se acționeze cu toată fermitatea, cu spirit revoluționar, receptiv la nou, la tot ceea ce experiența, viața și munca poporului, a oamenilor înaintați din toate domeniile de activitate propun ca valori etice, profesionale și umane caracteristice atitudinii noi socialiste și comuniste.

Cu sentimentul că există temeiuri de legitimă satisfacție pentru rezultatele de pînă acum, dar pe deplin conștienți de noile exigențe izvorîte din cuvîntarea secretarului general al partidului, participanții la lucrările congresului, în plen și în secțiuni, au dat expresie hotărîrii de a ridica nivelul și eficiența activității educative, de a spori forța ei de înriurire, puterea de formare și mobilizare a oamenilor muncii în îndeplinirea marilor programe ale vieții noastre economico-sociale.

În cuvîntarea rostită la încheierea lucrărilor marelui forum al educației și culturii de tovarășa academician doctor inginer **ELENA CEAUȘESCU** au fost amplu jalonate sarcinile concrete, mobilizatoare ce revin organelor și organizațiilor de partid, de masă și obștești, ale uniunilor de creație și instituțiilor de cultură, presei și radioteleviziunii, sarcini care, în spiritul liniilor directoare din ampla cuvîntare a secretarului general al partidului, orientează cu limpezime acțiunea tuturor factorilor educaționali, constituind un vibrant și prețios îndemn spre canalizarea eforturilor în direcțiile și sectoarele decisive pentru progresul muncii educative, de formare a omului nou, pentru o atitudine mai activă și o implicare mai profundă în problematica vieții spirituale, a formării conștiinței înaintate, socialiste. Delegații și invitații la lucrările congresului și-au manifestat întreaga lor aderiune la inițiativa tovarășei academician doctor inginer Elena Ceaușescu, de a se adresa un apel tuturor oamenilor de știință și cultură pentru a se dedica ferm apărării păcii, pentru oprirea cursei înarmărilor și trecerea la dezarmarea nucleară și generală, pentru apărarea bunului suprem al oamenilor, a vieții pe planeta noastră. Convinși de forța pe care o poate reprezenta unirea tuturor creatorilor de valori spirituale, artistice, științifice, participanții la Congres au adoptat, într-o atmosferă de profundă responsabilitate și puternic entuziasm, **Apelul Congresului al III-lea al educației politice și culturii socialiste din România pentru dezarmare nucleară și generală, pentru pace.** Apelul dă o vibrantă expresie sentimentelor și năzuințelor scumpe poporului român, chemării la acțiune unită pentru pace și colaborare a tuturor oamenilor de știință și cultură, pentru păstrarea bunului cel mai de preț al omenirii, viața, munca pașnică și constructivă.

Prin întreaga sa desfășurare, prin caracterul larg democratic, prin spiritul exigent și caracterul fructuos, mobilizator, prin documentele adoptate, congresul s-a constituit într-un moment important, de puternic impuls spre noi realizări, dînd expresie viguroasă mobilizării tuturor forțelor de care dispune societatea socialistă românească în opera de formare a omului nou, hotărîrii de fermă angajare pentru îndeplinirea obiectivelor Congresului al XIII-lea al P.C.R. și a luminoaselor îndemnuri patriotice ale secretarului general al partidului, hotărîre căreia i-a dat o vibrantă expresie **telegrama adresată tovarășului NICOLAE CEAUȘESCU** în care, în numele întregului front ideologic și educativ, participanții la congres se angajează solemn ca, strîns uniți în jurul partidului, al secretarului său general, să facă totul pentru a răspunde pe deplin misiunii fundamentale puse în fața întregii activități politico-educative, de a se ridica la nivelul înaltelor cerințe impuse de progresul rapid și susținut al forțelor de producție, de actuala etapă de dezvoltare a societății noastre, pentru gloria și înflorirea României socialiste.

TOVARĂȘUL NICOLAE CEAUȘESCU
a efectuat o vizită de lucru pe șantierul de amenajare a rîului Argeș pentru navigație, irigații și alte folosințe

(Urmare din pag. I)

port au fost deschise noi puncte de lucru pentru realizarea de indiguiri și protecții de maluri, prin folosirea de materiale locale, extrase chiar din albia Argeșului, precum și pentru amenajarea cursului navigabil al canalului.

Amploarea și complexitatea lucrărilor ce se execută aici au dus la adoptarea unor soluții constructive eficiente, acestea fiind impuse de diferența de nivel care există între nodul hidrotehnic nr. 5 Cornetu și punctul de confluență al canalului cu Dunărea.

Apreciind rezultatele înregistrate, tovarășul Nicolae Ceaușescu a arătat că se impune să se acționeze, în continuare, cu hotărîre pentru realizarea, în cele mai bune condiții, a sarcinilor stabilite.

Oprindu-se la nodul hidrotehnic nr. 4, situat la kilometrul 64 al canalului, secretarul general al partidului a fost informat că excavațiile se apropie de cota finală, fapt ce va permite ca, într-un timp foarte scurt, să se treacă la betonarea corpului barajului. S-a relevat faptul că, în perioada următoare, pe șantier vor fi aduse noi utilaje de mare capacitate, asigurîndu-se astfel accelerarea lucrărilor atît la această zonă, cît și în alte puncte de pe traseul canalului.

Secretarul general al partidului a subliniat că trebuie asigurată o corelare deplină a diferitelor categorii de lucrări prevăzute, astfel încît să fie respectate întocmai termenele de dare în folosință a întregului obiectiv.

Vizita a continuat în sectorul încredințat spre execuție armatei.

Tovarășului Nicolae Ceaușescu i s-a raportat despre activitatea pe care militarii o desfășoară în vederea îndeplinirii întocmai a sarcinilor primite.

Aici au fost prezentate diferite tipuri de diguri în vederea stabilirii variantei optime pentru executarea amenajărilor necesare în această zonă a canalului.

Pe baza analizei care a avut loc la fața locului s-a stabilit să fie adoptată varianta cu dublă funcționalitate care să asigure atît drenarea apelor, cît și folosirea lor pentru irigații. Totodată, s-a indicat să se treacă la definitivarea traseului digurilor pe întreaga lungime prevăzută în proiect, creîndu-se astfel condiții pentru desfășurarea pe front larg a acestei lucrări.

Tovarășul Nicolae Ceaușescu a cerut, de asemenea, să fie respectată cu strictețe prevederea ca, pe întregul traseu al canalului, să se evite scoaterea nejustificată de teren din circuitul agricol și să se păstreze, într-o măsură cît mai mare, profilul actual al malurilor, efectuîndu-se doar lucrări de regularizare și consolidare.

A fost vizitat apoi șantierul nodului hidrotehnic nr. 1 — Oltenița, obiectiv la care lucrările au început în primăvara acestui an.

Secretarul general al partidului a analizat, împreună cu proiectanții și constructorii, stadiul lucrărilor față de grafic, modul de organizare a activității pe șantier.

În timpul analizei, la care au mai luat parte primul secretar al Comitetului județean Călărași al P.C.R., Ioan Foriș, reprezentanți ai organelor locale de partid și de stat, membri ai conducerii antreprizei constructoare, s-a evidențiat necesitatea soluționării cu maximă operativitate a tuturor problemelor de care depinde desfășurarea normală a activității pe șantier. În acest sens, s-a cerut să se urgenteze lucrările de alimentare cu energie electrică, în vederea creării condițiilor pentru intrarea în funcțiune a utilajelor de mare productivitate, ceea ce va asigura intensificarea ritmului de lucru în această zonă a canalului.

Noul dialog de lucru cu factorii de răspundere, cu proiectanții și constructorii evidențiază preocuparea conducătorului partidului și statului nostru pentru realizarea, în cele mai bune condiții, a acestui obiectiv de mare importanță economică și socială.

Cei care au luat parte la analiza efectuată pe șantierul de amenajare a Argeșului au adresat tovarășului Nicolae Ceaușescu vii mulțumiri pentru vizită, pentru orientările și îndrumările date cu acest prilej și s-au angajat, în numele colectivelor care participă la realizarea acestei investiții, să aplice neîntîrziat indicațiile primite, să acționeze în continuare, cu energie și dăruire, pentru finalizarea la un înalt nivel de calitate și eficiență a întregii lucrări, impresionantă ctitorie a actualului cincinal.

Tovarășului NICOLAE CEAUȘESCU
Secretar general al Partidului Comunist Român, Președintele Republicii Socialiste România

În numele Comitetului Central al Partidului Popular Revoluționar Mongol, al Prezidiului Marelui Hural Popular al Republicii Populare Mongole și al întregului popor mongol, precum și al meu personal, vă exprim dumneavoastră, Comitetului Central al Partidului Comunist Român, Consiliului de Stat al Republicii Socialiste România și poporului frate român sincere mulțumiri pentru felicitările călduroase și bunele urări transmise cu ocazia celei de-a 66-a aniversări a Revoluției populare mongole.

Împărtășesc convingerea dumneavoastră că relațiile de prietenie și colaborare multilaterală între partidele și țările noastre se vor dezvolta și întări continuu, în spiritul Tratatului de prietenie și colaborare între Republica Populară Mongolă și Republica Socialistă România, în folosul popoarelor noastre, pentru triumful cauzei păcii și socialismului.

Vă urez dumneavoastră și oamenilor muncii din România socialistă noi și mari succese în construcția socialismului, în lupta pentru pace și prietenie între popoare.

JAMBÎN BATMUNH
Secretar general al Comitetului Central al Partidului Popular Revoluționar Mongol, Președintele Prezidiului Marelui Hural Popular al Republicii Populare Mongole

Domnului NICOLAE CEAUȘESCU
Președintele Republicii Socialiste România

Vă mulțumesc în mod deosebit pentru caldul mesaj transmis cu ocazia aniversării a 177 ani de la proclamarea independenței Republicii Columbia.

Folosesc ocazia pentru a vă adresa cele mai bune urări de fericire personală și de prosperitate țării dumneavoastră.

VIRGILIO BARCO
Președintele Republicii Columbia

Domnului NICOLAE CEAUȘESCU
Președintele Republicii Socialiste România

Apreciez în mod deosebit felicitările dumneavoastră călduroase transmise cu prilejul Zilei independenței noastre.

La rîndul meu, vă adresez cele mai bune urări pentru sănătatea și fericirea dumneavoastră.

MAUMOON ABDUL GAYOOM
Președintele Republicii Maldivelor

Vizita primului ministru al statului Israel, Yitzhak Shamir

Primul ministru al statului Israel, Yitzhak Shamir, și persoanele oficiale care îl însoțesc au făcut, miercuri, o vizită în județele Prahova și Brașov.

Un prim popas a avut loc la Sinaia, unde oaspetele a putut lua cunoștință de condițiile deosebite create turiștilor români și de peste hotare veniți să-și petreacă timpul liber.

În cursul după-amiezii, premierul israelian a vizitat Întreprinderea de autocamioane de la Brașov, unitate reprezentativă a industriei românești constructoare de mașini. Întîmpinat la sosire de Ion Radu, președintele Consiliului popular al județului Brașov, oaspetele a fost informat despre dezvoltarea și modernizarea întreprinderii, îndeosebi în ultimele două decenii, despre modul de organizare a producției și de pregătire a cadrelor. A fost vizitată secția de fabricare a mașinilor-agregat și au fost prezentate cele mai noi tipuri de autocamioane, autotrenuri și alte mijloace de transport rutier, precum și o gamă largă de tractoare realizate de unitățile de profil din țară.

Premierul israelian a avut cuvinte de înaltă apreciere față de faptul că chiar în cadrul întreprinderii își desfășoară activitatea Facultatea de profil a Universității din Brașov, precum și față de diversitatea de autovehicule și tractoare produse de industria românească.

Oaspetele a făcut apoi o vizită în stațiunea Poiana Brașov, unde a fost salutat de Ion Stănescu, ministrul turismului. El a luat cunoștință cu mult interes de moderna bază de agrement creată pentru turiști, elogiind ingeniozitatea și spiritul gospodăresc al gazdelor.

Pe parcursul vizitei, oaspeții au fost însoțiți de Olimpia Solomonescu și Traian Pop, adjuncți ai ministrului afacerilor externe.

TELEGRAMĂ

Tovarășul Constantin Dăscălescu, prim-ministru al Guvernului Republicii Socialiste România, a primit din partea primului ministru al Republicii Franceze, Jacques Chirac, o telegramă în care se exprimă sincere mulțumiri pentru mesajul ce i-a fost adresat cu ocazia Zilei naționale a țării sale. În telegramă se exprimă, totodată, dorința ca relațiile de prietenie și de colaborare dintre țările și popoarele noastre să se dezvolte continuu în viitor, în toate domeniile.

Cronica zilei

Cu prilejul încheierii misiunii sale în țara noastră, ambasadorul Republicii Libaneze la București, Maurice Bassous, a oferit miercuri o recepție.

Au participat membri ai conducerii Ministerului Afacerilor Externe, reprezentanți ai altor ministere și instituții centrale, ziariști.

Au fost prezenți șefi de misiuni diplomatice acreditați în țara noastră.

★

La Brașov s-au desfășurat lucrările sesiunii naționale de referate și comunicări științifice ale elevilor. Au participat cadre didactice din învățămîntul superior și preuniversitar, specialiști din institute de cercetare și unități economice, care au apreciat și evaluat lucrările prezentate de cei aflați la vîrsta învățăturii. În cadrul secțiilor „Matematică-informatică", „Fizică", „Chimie", „Biologie-medicină", „Filologie", „Istorie", „Filozofie-pedagogie", „Științe economice", „Mecanică și noi surse de energie", „Electronică-electrotehnică", „Construcții, mine, petrol, metalurgie", „Agronomie", „Geografie-ecologie" au fost prezentate 502 lucrări care au primit 360 distincții. Lucrările au evidențiat temeinica pregătire a elevilor, preocupările acestora pentru cercetarea științifică, orientarea lor cu precădere către domeniile prioritare ale investigației științifice și tehnice.

(Agerpres)

În cinstea marii sărbători de la 23 August

MANIFESTĂRI POLITICO-IDEOLOGICE ȘI CULTURAL-EDUCATIVE

Apropiata aniversare a marii noastre sărbători naționale de la 23 August este marcată în județul Timiș de ample manifestări politico-educative și cultural-artistice. În cadrul cluburilor muncitorești din Timișoara, Lugoj și din alte localități au avut loc simpozioane dedicate marilor înfăptuiri ale epocii de glorie inaugurate de Congresul al IX-lea al Partidului Comunist Român. Tot în cinstea lui 23 August, în mari întreprinderi, case de cultură și ale tineretului din municipiile Timișoara și Lugoj au avut loc recitaluri de lirică patriotică și revoluționară, susținute de artiști profesioniști și amatori. Cinematografele din Timișoara au inaugurat o săptămînă a filmului românesc, în cadrul căreia se prezintă producții ale cinematografiei naționale inspirate din trecutul istoric și prezentul socialist al patriei, iar la complexul muzeal Timiș a avut loc vernisajul unei expoziții omagiale a creatorilor de frumos din județul Timiș, laureați ai Festivalului național „Cîntarea României". Totodată, bibliotecile din orașele și comunele județului au organizat expoziții festive de carte istorică și social-politică, la loc de frunte fiind expuse lucrări fundamentale din opera tovarășului Nicolae Ceaușescu, consacrate făuririi societății socialiste multilateral dezvoltate, participării României la lupta pentru pace, dezarmare, colaborare și înțelegere cu toate popoarele lumii.

Cluburile minerilor din Rovinari, Motru și Mătăsari au găzduit manifestări cultural-artistice și politico-educative dedicate apropiatei sărbători naționale de la 23 August. Sub genericele ca „Sub steagul luminos de August 23", „Partidul — Ceaușescu — România", formații artistice de amatori din județul Gorj au prezentat bogate programe de cîntece și poezie patriotică, de muzică ușoară și populară. Manifestări asemănătoare au avut loc pe șantierele naționale ale tineretului de la combinatele miniere Rovinari și Motru. Cu acest prilej au fost prezentate expuneri despre semnificația actului istoric de la 23 August 1944, despre realizările obținute de poporul nostru în cei 43 de ani ce au trecut de la victoria revoluției de eliberare socială și națională, antifascistă și antiimperialistă, îndeosebi în perioada ce a trecut de la Congresul al IX-lea al partidului.

Între manifestările organizate în județul Dolj în întîmpinarea apropiatei noastre sărbători naționale se disting „Săptămîna dramaturgiei românești", organizată la Teatrul național din Craiova, și decada filmului românesc, ce se desfășoară în municipiul Craiova, în orașele Calafat, Băilești, Filiași și Segarcea. În același timp, la căminele culturale din 32 de localități a fost prezentată expunerea „23 August — act de voință al întregii națiuni", urmată de montaje de cîntece și poezie patriotică. La Craiova a fost vernisată expoziția de artă cu genericul „Laudă țării și măreței sărbători de la 23 August", precedată de simpozionul „Cultura socialistă și angajarea ei în edificarea socialismului și comunismului în România"; la biblioteca județeană Dolj a avut loc recitalul de muzică și poezie „Timp cutezător al devenirii noastre", iar la biblioteca orașului Calafat — seara de poezie „August înflăcărat".

„Victoria revoluției de eliberare socială și națională, antifascistă și antiimperialistă de la 23 August 1944 — moment crucial în devenirea socialistă a țării" s-a intitulat simpozionul organizat de Comitetul municipal Tg. Jiu al P.C.R. la întreprinderile de reparat utilaj minier, de confecții și articole de sticlărie pentru menaj, precum și la combinatele de lianți și azbociment și de prelucrare a lemnului Tg. Jiu. Apropiatei noastre sărbători naționale i-au fost, de asemenea, dedicate expunerea „23 August 1944 — deschizător al unei noi ere în istoria contemporană a României", prezentată de activiști de partid și profesori de științe sociale la cluburile întreprinderilor și în peste 20 cămine culturale din județul Gorj, precum și expoziția fotodocumentară „Dezvoltarea economică a Gorjului în anii de după eliberare", vernisată la muzeul județean.

În aceste zile premergătoare marii noastre sărbători naționale, în județul Călărași sînt organizate numeroase acțiuni politico-educative și cultural-artistice. Simpozioane cu tema „Opera teoretică a tovarășului Nicolae Ceaușescu, contribuție strălucită la îmbogățirea teoriei și practicii construcției socialismului în patria noastră, la cauza progresului și păcii în lume", „P.C.R. — organizatorul și conducătorul revoluției de eliberare socială și națională, din August 1944", expuneri tematice, dezbateri, prezentări de cărți, expoziții de artă plastică și fotografică ce ilustrează, cu mijloace specifice, pagini eroice din marea epopee a eliberării au fost organizate la Combinatul siderurgic, Întreprinderea antreprize de construcții și montaje siderurgice. Combinatul de celuloză și hîrtie și Întreprinderea de confecții Călărași, la Șantierul naval și Întreprinderea de piese turnate Oltenița, în comunele Ștefan cel Mare, Dragalina, Vlad Țepeș, Lehliu-Gară, Jegălia.

În cadrul manifestărilor politico-educative și cultural-artistice care se desfășoară în cinstea zilei de 23 August în localitățile județului Prahova, la Valea Doftanei a fost inaugurată cea de-a VI-a ediție a tradiționalei Tabere de artă plastică. Creatorii, reprezentînd cele mai importante centre culturale ale țării, vor efectua aici o fertilă perioadă de documentare și creație. În final, participanții vor prezenta lucrările în cadrul unei expoziții special amenajate. Această importantă manifestare artistică va pune în lumină, prin mijloace specifice, înnoirile petrecute în viața localităților prahovene, cu deosebire în perioada marilor realizări socialiste intrată în conștiința poporului drept „Epoca Nicolae Ceaușescu". (Agerpres)

REZULTATE ÎN ÎNTRECEREA SOCIALISTĂ

Colectivele de oameni ai muncii din industrie, construcții, transporturi, agricultură, unități din domeniul circulației mărfurilor și prestărilor de servicii, din celelalte sectoare de activitate, antrenați în ampla întrecere socialistă, raportează importante realizări în îndeplinirea și depășirea sarcinilor de plan pe cele șapte luni care au trecut din acest an.

Ca urmare a rezultatelor obținute și a punctajului general stabilit pe baza indicatorilor prevăzuți în criteriile de organizare a întrecerii socialiste, la 31 iulie pe primele locuri se situează :

ÎN INDUSTRIA DE EXTRACȚIE A CĂRBUNELUI ÎN SUBTERAN

Locul I : Întreprinderea minieră Voivozi, județul Bihor, cu 1 012,4 puncte.

Locul II : Întreprinderea minieră Paroșeni, județul Hunedoara, cu 928,6 puncte.

Locul III : Mina Șotînga, județul Dîmbovița, cu 652,1 puncte.

ÎN DOMENIUL PRODUCERII ENERGIEI HIDROELECTRICE

Locul I : Întreprinderea electrocentrale Rîmnicu Vîlcea, cu 783,8 puncte.

Locul II : Întreprinderea electrocentrale Porțile de Fier, cu 723,3 puncte.

Locul III : Întreprinderea electrocentrale Curtea de Argeș, județul Argeș, cu 633,3 puncte.

ÎN DOMENIUL EXTRACȚIEI ȚIȚEIULUI ȘI GAZULUI METAN

Locul I : Schela de producție gaze naturale Ploiești, cu 813,7 puncte.

Locul II : Schela de producție petrolieră Berca, județul Buzău, cu 758,5 puncte.

Locul III : Schela de producție petrolieră Drăgășani, județul Vîlcea, cu 613,1 puncte.

ÎN INDUSTRIA PRODUSELOR REFRACTARE

Locul I : Întreprinderea de produse cărbunoase Slatina, cu 605,5 puncte.

Locul II : Întreprinderea de produse abrazive Bîrlad, județul Vaslui, cu 582,1 puncte.

Locul III : Întreprinderea „Carbochim" Cluj-Napoca, cu 329,6 puncte.

ÎN INDUSTRIA DE TRACTOARE ȘI MAȘINI AGRICOLE, AUTOCAMIOANE ȘI TURISME, RULMENȚI ȘI ORGANE DE ASAMBLARE

Locul I : Întreprinderea de garnituri de frînă și etanșare Rîmnicu Sărat, județul Buzău, cu 913,7 puncte.

Locul II : Fabrica „Metalurgica" Sibiu, cu 534,1 puncte.

Locul III : Întreprinderea mecanică și piese de schimb Oradea, cu 474,7 puncte.

ÎN INDUSTRIA DE MAȘINI-UNELTE, MECANICĂ FINĂ ȘI SCULE, ECHIPAMENT SPECIAL

Locul I : Întreprinderea nr. 2 Brașov, cu 653,6 puncte.

Locul II : Întreprinderea „Optica Română" București, cu 647,5 puncte.

Locul III : Întreprinderea de scule și echipamente hidraulice Focșani, cu 587 puncte.

ÎN DOMENIUL INDUSTRIEI PETROCHIMICE — SUBRAMURA RAFINĂRII ȘI PETROCHIMIE

Locul I : Întreprinderea rafinăria „Crișana" Suplacu de Barcău, județul Bihor, cu 401,2 puncte.

Locul II : Întreprinderea rafinăria Brașov, cu 368,8 puncte.

Panoul fruntașilor pe 7 luni

Locul III : Întreprinderea rafinăria „Vega" Ploiești, cu 237,8 puncte.

ÎN DOMENIUL INDUSTRIEI CHIMICE — SUBRAMURA CHIMIE ANORGANICĂ — ÎNGRĂȘĂMINTE CHIMICE

Locul I : Întreprinderea chimică Dudești, București, cu 945,8 puncte.

Locul II : Întreprinderea chimică Turda, județul Cluj, cu 514,1 puncte.

ÎN INDUSTRIA EXPLOATĂRII LEMNULUI

Locul I : Întreprinderea forestieră de exploatare și transport Rîmnicu Vîlcea, cu 1 047,6 puncte.

Locul II : Întreprinderea forestieră de exploatare și transport Piatra Neamț, cu 900,8 puncte.

Locul III : Întreprinderea forestieră de exploatare și transport Bistrița, cu 741,4 puncte.

ÎN INDUSTRIA TEXTILĂ (BUMBAC)

Locul I : Întreprinderea textilă „11 Iunie" Cisnădie, județul Sibiu, cu 672,7 puncte.

Locul II : Întreprinderea filatura de bumbac Cîmpulung Moldovenesc, județul Suceava, cu 622,6 puncte.

Locul III : Fabrica filatura de bumbac Urlați, județul Prahova, cu 362,9 puncte.

ÎN INDUSTRIA DE MORĂRIT, PANIFICAȚIE ȘI PRODUSE FĂINOASE

Locul I : Întreprinderea de morărit și panificație Dîmbovița, cu 782,5 puncte.

Locul II : Întreprinderea de morărit și panificație Vîlcea, cu 777,1 puncte.

Locul III : Întreprinderea de morărit și panificație Teleorman, cu 772,9 puncte.

ÎNTREPRINDERI AGRICOLE DE STAT CU PROFIL AVICOL

Locul I : Întreprinderea avicolă de stat Bacău, cu 972 puncte.

Locul II : Întreprinderea avicolă de stat Focșani, cu 765 puncte.

Locul III : Întreprinderea avicolă de stat Suceava, cu 622,9 puncte.

ÎN DOMENIUL CONSTRUCȚIILOR INDUSTRIALE

Locul I : Centrala antreprză generală de construcții industriale București, cu 342,6 puncte.

Locul II : Trustul antreprză generală de construcții industriale Craiova, cu 314,6 puncte.

Locul III : Trustul antreprză generală de montaj utilaj chimic București, cu 313 puncte.

ÎN SECTORUL DE CONSTRUCȚII-MONTAJ AL CONSILIILOR POPULARE

Locul I : Întreprinderea antreprză de construcții-montaj Vîlcea, cu 625,1 puncte.

Locul II : Trustul antreprză generală de construcții-montaj Timiș, cu 530,6 puncte.

Locul III : Trustul antreprză generală de construcții-montaj Argeș, cu 434,1 puncte.

ÎN DOMENIUL TRANSPORTURILOR FEROVIARE-REGIONALE DE CĂI FERATE

Locul I : Regionala de căi ferate Craiova, cu 355 puncte.

Locul II : Regionala de căi ferate Brașov, cu 276 puncte.

Locul III : Regionala de căi ferate Cluj, cu 192,7 puncte.

ÎN DOMENIUL COMERȚULUI INTERIOR — ÎNTREPRINDERI COMERCIALE CU AMĂNUNTUL

Locul I : Întreprinderea comercială de stat mixtă Huși, județul Vaslui, cu 296,7 puncte.

Locul II : Întreprinderea comercială de stat mărfuri alimentare Tîrgoviște, cu 293,6 puncte.

Locul III : Întreprinderea comercială de stat mărfuri textile încălțăminte Arad, cu 279,8 puncte.

ÎN DOMENIUL TURISMULUI

Locul I : Întreprinderea economică de odihnă Sinaia, cu 502,5 puncte.

Locul II : Întreprinderea economică de odihnă Predeal, cu 381,1 puncte.

Locul III : Întreprinderea balneoclimaterică Sovata, județul Mureș, cu 359 puncte.

ÎN COOPERAȚIA DE PRODUCȚIE, ACHIZIȚII ȘI DESFACERE A MĂRFURILOR

Locul I : Uniunea județeană Neamț, cu 983,6 puncte.

Locul II : Uniunea județeană Timiș, cu 864,8 puncte.

Locul III : Uniunea județeană Vîlcea, cu 745,7 puncte.

vremea

Institutul de meteorologie și hidrologie comunică timpul probabil pentru intervalul 20 august (ora 21) — 23 august (ora 21). În țară : Vremea va fi în general instabilă în prima parte a intervalului, cu cerul temporar noros, apoi va fi predominant frumoasă, cu cerul variabil. Se vor semnala ploi locale, mai ales averse însoțite și de descărcări electrice în prima parte a intervalului, mai ales în nordul și estul țării, apoi acestea vor deveni izolate. Vîntul va sufla slab pînă la moderat, cu intensificări temporare în regiunile estice și la munte. Temperaturile minime vor fi cuprinse între 10 și 20 de grade, izolat mai scăzute în depresiuni, iar cele maxime se vor situa între 21 și 31 de grade, ușor mai coborîte în nordul țării în prima zi și mai ridicate în regiunile sudice la sfîrșitul intervalului. **În București :** Vremea va fi ușor instabilă în primele zile, apoi va deveni frumoasă. Cerul va fi schimbător, favorabil ploii de scurtă durată la începutul intervalului. Vînt slab pînă la moderat. Temperaturile minime vor oscila între 14 și 17 grade, iar cele maxime între 27 și 30 de grade.

cinema

● **Întoarcerea lui Magelan :** FESTIVAL (15 63 84) — 9; 11,15; 13,30; 15,45; 18; 20
● **Hiroshima, dragostea mea :** PATRIA (11 86 25) — 9; 11,30; 14; 17; 19,30
● **Pădurea de fagi :** SCALA (11 03 72) — 9; 11,15; 13,30; 15,45; 18; 20,15, FLAMURA (85 77 12) — 9; 11,15; 13,30; 15,45; 18; 20
● **Anotimpul iubirii :** GIULEȘTI (17 55 46) — 9; 11,15; 13,30; 15,45; 18; 20
● **A doua variantă :** MIORIȚA (14 27 14) — 9; 11,15; 13,30; 15,45; 18; 20, UNION (13 49 04) — 9; 11; 13; 15; 17; 19
● **B.D. la munte și la mare :** VICTORIA (16 28 79) — 9; 11; 13; 15,45; 18; 20
● **Băiatul cu clinele** — 9; 11; 13, **Actorul și sălbaticii** — 15; 18,15 : DOINA (16 35 38)
● **Cuibul de viespi. Alo, aterizează străbunica :** FERENTARI (80 49 85) — 14,30; 18,15
● **Cuibul de viespi :** FLACĂRA (20 33 40) — 15; 17; 19
● **Luna filmului pentru pace și dezarmare :** STUDIO (59 53 15) — 9,30; 12; 14,30; 17; 19,30
● **Trenul de aur :** VOLGA (79 71 26) — 9; 12; 15; 18
● **Pistrulatul (seria III) :** POPULAR (35 15 17) — 15; 17; 19
● **Cucoana Chiriță :** PROGRESUL (23 94 10) — 15; 17; 19
● **Gheața verde :** LUMINA (14 74 16) — 9; 11,15; 13,30; 15,45; 18; 20
● **Pîine, aur, nagan :** LIRA (31 71 71) — 15; 17; 19
● **Alice :** BUZEȘTI (50 43 58) — 15; 17; 19
● **Comandă urgentă. Luminile din larg :** VIITORUL (10 67 40) — 15; 17; 19
● **Luptătorii din Valea misterioasă :** MUNCA (21 50 97) — 15; 17; 19
● **Jandarmul și jandarmerițele :** DRUMUL SĂRII (31 28 13) — 15; 17; 19

teatre

● Filarmonica „George Enescu" (15 68 75, rotonda Ateneului) : **Recital de vioară Dorina Mangra ; la pian Iosif Ion Prunner ; recital Mioara Negoescu — soprană ; la pian Inna Oncescu ; recital de harpă Ion Ivan Roncea ; spectacol de sunet și lumină „România pitorească"** — 19
● Teatrul de operetă (13 63 48, la sala mică a Teatrului Național) : **Mam'zelle Nitouche** — 18,30
● Teatrul Mic (14 70 81, la rotonda scriitorilor din Cișmigiu) : **Anotimp de aur** — spectacol de sunet și lumină — 21
● Teatrul „Nottara" (59 31 03, în complexul „Expoflora" din parcul Herăstrău) : **Anotimpul florilor** — spectacol de sunet și lumină — 18—21
● Teatrul Giulești (sala Majestic, 14 72 34) : **Așteptam pe altcineva** — 19
● Teatrul satiric-muzical „C. Tănase" (15 56 78, grădina Boema) : **Artiștii și Boema** — 19,30
● Ansamblul artistic „Rapsodia română" (13 13 00) : **Pe-un picior de plai** — 18
● Teatrul „Țăndărică" (15 23 77, la Teatrul de păpuși Herăstrău) : **Hai copii la joc** — 18,30

tv

20,00 Telejurnal. În întîmpinarea marii sărbători
20,20 Viața economică
20,30 A crea pentru popor — împreună cu poporul (color). Expoziția republicană „Cîntarea României", organizată cu prilejul Congresului al III-lea al educației politice și culturii socialiste. Reportaj
20,50 Laureați ai Festivalului național „Cîntarea României". Selecțiuni din concertele corului și orchestrei simfonice ale Radioteleviziunii ce au avut loc pe platformele industriale ale țării
21,15 23 August în arta ecranului românesc (color)
21,50 Telejurnal
22,00 Închiderea programului

ACTUALITATEA SPORTIVĂ

Campionatele europene de natație
● Înotătoarele noastre au cîștigat în 2 zile 4 medalii

Prima zi a concursului de înot din cadrul campionatelor europene de natație ce au loc în Franța, la Strasbourg, a prilejuit o foarte frumoasă afirmare a sportului românesc. Înotătoarele noastre, prezente în toate cele trei finale ale zilei, au reușit de fiecare dată să urce pe podiumul de onoare ! Tînăra Noemi Lung (legitimată la C.S.M.S. Baia Mare — antrenor Gheorghe Dimeca) a cîștigat titlul european și medalia de aur în proba de 400 metri mixt, cu un timp de valoare mondială (4'40"21/100), printre învinse aflîndu-se însăși campioana lumii, Kathleen Nord (R.D. Germană); ștafeta de 4×200 metri liber (Stela Pura, Luminița Dobrescu, Anca Pătrășcoiu, Noemi Lung) s-a clasat pe locul al doilea, primind medalia de argint (timp 8'09"15/100 — după ștafeta R.D. Germane, care a stabilit un nou record mondial, cu 7'55"47/100), iar Tamara Costache a ocupat locul al treilea (cu 56"11/100) și a primit medalia de bronz în proba de 100 metri liber (proba a revenit, în 55"38/100, înotătoarei Kristin Otto din R.D.G.).

Ieri, o nouă medalie (de bronz) pentru înotătoarele noastre. Participînd în finala probei de 200 metri liber, Luminița Dobrescu s-a clasat pe locul al treilea (în 2'00"87/100), după Heike Friedrich (1'58"24/100) și Manuela Stellmach (1'58"95/100) — ambele din R.D.G. — și înaintea înotătoarelor Tania Vanini (Italia) — 2'01"19/100, Mildred Muis (Olanda) — 2'02"26/100, Birgit Lohberg (R.F. Germania) — 2'02"71/100, Isabelle Arnould (Belgia) — 2'02"95/100 și June Croft (Anglia) — 2'03"06/100.

Proba feminină de 200 m bras a fost cîștigată de Silke Hoerner (R.D. Germană) — 2'27"49/100.

★

Meciurile disputate în ziua a 3-a a turneului de polo pe apă al „europenelor" de natație de la Strasbourg s-au încheiat cu următoarele rezultate : România — Bulgaria 8—3; Iugoslavia — Spania 8—6 ; Italia — Ungaria 11—9 ; U.R.S.S. — R.F. Germania 11—10. În clasament conduc echipele Iugoslaviei și U.R.S.S. (cu cîte 6 puncte), urmate de R.F. Germania și Italia (cîte 4 p), România și Ungaria (cîte 2 p), Spania și Bulgaria (zero puncte).

CICLISM : Azi, ultima etapă a „Cupei Voința"

În cea de-a doua etapă a „Cupei Voința", desfășurată marți pe ruta Mizil — Buzău — Cislău — Vălenii de Munte — Ploiești (140 km), startul și sosirea au avut un element asemănător : cicliștii s-au aflat cu toții în pluton, cum de altfel au rulat pe aproape întregul traseu... Sprintul final, marcat de o busculadă, a revenit dinamovistului Vasile Apostol, cronometrat în 3 h 50'39", timp acordat și grupului numeros din care a făcut parte.

Ieri, miercuri, cursa a fost ceva mai dificilă. De dimineață a avut loc un contratimp individual (la Scăieni, 3 km în pantă), iar după-amiază, un circuit (semifond — 50 km) în centrul municipiului Ploiești. Etape deci cu caracteristici diferite, în care — mai ales în cea de dimineață — alergătorii au fost nevoiți să probeze calitățile individuale, pregătirea fizică în special.

Cum proba contracronometru a revenit lui Vasile Mitrache (în 7'03"), iar circuitul lui E. Ramm (R.D.G.), cronometrat în 1 h 14'31", clasamentul general nu s-a modificat. Lider se menține în continuare E. Ramm, urmat la 07" de V. Mitrache și la 10" de polonezul J. Skoweonek.

Cea de-a cincea și ultima etapă a tradiționalei curse cicliste internaționale se desfășoară astăzi. Începe și se termină la Ploiești, în fața Palatului Culturii (start ora 9, sosire în jurul orei 13), trecînd în ordine prin Tîrgoviște, Moroieni, Sinaia, Comarnic.

★

FOTBAL ● Pe stadionul „23 August" din Bacău s-a disputat meciul internațional amical de fotbal dintre selecționatele olimpice ale României și Bulgariei. Partida s-a încheiat la egalitate : 2—2 (1—1). Golurile echipei române au fost înscrise de Lupu (min. 44, din lovitură de la 11 m), și Șoiman (min. 71), iar punctele formației bulgare au fost marcate de Mitev (min. 40) și Penev (min. 85).
● Localitatea elvețiană St. Gall a găzduit meciul amical de fotbal dintre selecționatele Elveției și Austriei. Partida s-a încheiat la egalitate : 2—2 (2—1), golurile fiind marcate de Bonvin (min. 28), Sutter (min. 34), respectiv, Ognis (min. 35) și Zsak (min. 54). ● Orașul polonez Jastrembe a găzduit meciul dintre echipele olimpice de fotbal ale Poloniei și R.D. Germane. Partida s-a încheiat cu scorul de 3—2 (1—2) în favoarea oaspeților. Au marcat Bokel (2), Motes, respectiv, Benczik (2).

HALTERE. La competiția internațională de haltere pentru juniori „Concursul prietenia", desfășurat la Tarnov (Polonia), sportivul român Daniel Filip a obținut medalia de argint la categoria 90 kg cu 325 kg la totalul celor două stiluri. La categoria 75 kg, Daniel Constantinescu a cîștigat medalia de bronz (cu 297,500 kg).

BASCHET. În perioada 4—11 septembrie, în mai multe orașe din Spania se va desfășura turneul final al campionatului european feminin de baschet, cele 12 echipe participante fiind împărțite în două serii. Formația României a fost repartizată în grupa A și va întîlni, în ordine, echipele Suediei, Uniunii Sovietice, Franței, Poloniei și Ungariei. Din grupa B fac parte formațiile Bulgariei, Cehoslovaciei, R.F. Germania, Italiei, Iugoslaviei și Spaniei.

ȘAH. În turneul interzonal de șah de la Zagreb, după 13 runde conduce Korcinoi — cu 8,5 puncte (1), urmat de Seirawan, Nikolici și Elvest (8 puncte), Granda (7,5 puncte).

GIMNASTICĂ. Organizatorii Campionatelor mondiale de gimnastică, ce se vor desfășura între 18 și 25 octombrie la Rotterdam, au comunicat că pînă în prezent la întreceri și-au anunțat participarea un număr record de țări : 33 în competiția feminină și 28 în cea masculină.

ATLETISM. La Campionatele mondiale de atletism, programate între 29 august și 6 septembrie la Roma, Bulgaria va participa cu un lot din care fac parte : Iordanka Donkova, Ginka Zagorceva, Anelia Nuneva, Stefka Kostadinova, Ludmila Andonova, Tvetanka Hristova — la feminin — și Atanas Tarev, Hristo Markov, Ivan Țanev, Stefan Nenov și Toma Tomov — la masculin.

ADMINISTRAȚIA DE STAT LOTO—PRONOSPORT INFORMEAZĂ :

NUMERELE EXTRASE LA TRAGEREA PRONOEXPRES DIN 19 AUGUST 1987

EXTRAGEREA I : 23 42 44 40 14 8
EXTRAGEREA a II-a : 7 24 18 30 19 16
FOND TOTAL DE CÎȘTIGURI : 625 322 lei, din care 26592 lei, report la categoria I.

MANIFESTĂRI CONSACRATE MARII SĂRBĂTORI NAŢIONALE A POPORULUI ROMÂN

Semnificaţiile deosebite ale zilei de 23 August 1944 în istoria contemporană a patriei, succesele remarcabile obţinute de poporul român în anii construcţiei socialiste, cu precădere în perioada de după Congresul al IX-lea al Partidului Comunist Român, de cînd în fruntea partidului şi statului se află tovarăşul Nicolae Ceauşescu, politica de pace şi dezarmare promovată cu consecvenţă de ţara noastră continuă să fie relevate, în aceste zile, în diverse capitale ale lumii, cu prilejul manifestărilor consacrate sărbătorii naţionale a României.

BUDAPESTA 19 (Agerpres). — La sediul ambasadei României din Budapesta a fost organizată o manifestare culturală, în cadrul căreia a fost prezentată o expoziţie de carte românească. La loc de frunte sînt expuse opere din gîndirea social-politică a tovarăşului Nicolae Ceauşescu, secretar general al Partidului Comunist Român, preşedintele Republicii Socialiste România. De asemenea, sînt prezentate lucrări care evidenţiază activitatea ştiinţifică a tovarăşei academician doctor inginer Elena Ceauşescu, eminent om de ştiinţă de renume mondial. Sînt prezentate lucrări ce ilustrează realizările obţinute de poporul român în perioada inaugurată de Congresul al IX-lea al P.C.R., viaţa şi construcţia socialistă în România, politica externă a ţării noastre dusă în slujba păcii, prieteniei şi colaborării între popoare, lucrări cu conţinut istoric evidenţiind contribuţia armatei române la victoria asupra fascismului, jertfa de sînge a celor peste 42 000 de ostaşi şi ofiţeri români căzuţi în luptele pentru eliberarea Ungariei.

La manifestare au participat Laszlo Marothy, membru al Biroului Politic al C.C. al P.M.S.U., vicepreşedinte al Consiliului de Miniştri, preşedintele Oficiului de stat al planificării, Rezso Trautmann, vicepreşedinte al Consiliului Prezidenţial al R.P. Ungare, Lenard Pal, secretar al C.C. al P.M.S.U., miniştri, alte persoane oficiale. Au fost prezenţi ambasadori şi alţi membri ai corpului diplomatic, acreditaţi la Budapesta.

TIRANA 19 (Agerpres). — La ambasada României din Tirana a fost organizată o conferinţă de presă consacrată celei de-a 43-a aniversări a victoriei revoluţiei de eliberare socială şi naţională, antifascistă şi antiimperialistă din România. Au participat reprezentanţi ai M.A.E., ai conducerilor principalelor mijloace albaneze de informare în masă. Cu acest prilej au fost subliniate importanţa naţională şi internaţională a actului istoric de la 23 August 1944, realizările de seamă obţinute de poporul român pe drumul construcţiei societăţii socialiste, îndeosebi de la Congresul al IX-lea al P.C.R., de cînd în fruntea partidului şi a ţării se află tovarăşul Nicolae Ceauşescu, politica principială, activă a României pe arena mondială, consacrată colaborării şi înţelegerii, dezarmării, păcii, progresului şi socialismului.

S-a organizat, de asemenea, un stand de cărţi şi publicaţii româneşti, la loc de frunte fiind expuse lucrări ale tovarăşului Nicolae Ceauşescu, preşedintele Republicii Socialiste România.

HANOI 19 (Agerpres). — În oraşul Thai Binh, capitala provinciei vietnameze cu acelaşi nume, a avut loc o adunare festivă în cadrul căreia au luat cuvîntul Cao Dinh Tra, preşedintele Comitetului provincial al Frontului Patriei, şi ambasadorul ţării noastre la Hanoi. Vorbitorii au prezentat semnificaţia evenimentelor de la 23 August 1944, realizările poporului român în anii construcţiei socialiste şi, îndeosebi, în ultimele două decenii, precum şi relaţiile tradiţionale de prietenie şi colaborare dintre Republica Socialistă România şi Republica Socialistă Vietnam.

Cu acelaşi prilej, la cinematograful „August" din Hanoi au fost inaugurate „Zilele filmului românesc".

PHENIAN 19 (Agerpres). — Sub auspiciile Asociaţiei de prietenie coreeano-române şi ale Comitetului coreean pentru relaţiile culturale cu străinătatea, la Phenian a fost inaugurată expoziţia de fotografii „România '87". Cu ocazia vernisajului au fost relevate semnificaţia istorică a victoriei revoluţiei de eliberare socială şi naţională, antifascistă şi antiimperialistă de la 23 August 1944, succesele remarcabile înregistrate de poporul român în anii socialismului, îndeosebi după Congresul al IX-lea al P.C.R. Au fost subliniate relaţiile de prietenie şi colaborare multilaterală româno-coreene, puternic stimulate de frecventele întîlniri şi convorbiri de la Bucureşti şi Phenian dintre tovarăşul Nicolae Ceauşescu, secretar general al Partidului Comunist Român, preşedintele Republicii Socialiste România, şi tovarăşul Kim Ir Sen, secretar general al C.C. al Partidului Muncii din Coreea, preşedintele R.P.D. Coreene.

A fost prezentat, cu acest prilej, filmul artistic românesc „Emisia continuă".

La Phenian şi în două oraşe-reşedinţă de provincii a fost inaugurată, de asemenea, „Săptămîna filmului românesc".

HELSINKI 19 (Agerpres). — Sub auspiciile Asociaţiei de prietenie Finlanda—România, la Biblioteca Toolo din Helsinki a avut loc o festivitate în cadrul căreia au fost evocate importanţa evenimentului de la 23 August 1944, realizările deosebite obţinute de poporul român în ultimele două decenii, precum şi evoluţia relaţiilor culturale româno-finlandeze. A fost prezentată o expoziţie de acuarelă românească.

Acţiuni şi luări de poziţie pentru încetarea cursei înarmărilor

Săptămînă de luptă pentru dezarmare

TOKIO. — Ample acţiuni împotriva armelor nucleare se vor desfăşura în luna octombrie în diferite ţări în cadrul „Săptămînii de luptă pentru dezarmare".

După cum se menţionează la Tokio, acţiunile partizanilor păcii împotriva armelor nucleare vor începe la 24 octombrie la Hiroshima şi Nagasaki, oraşele japoneze victime ale bombardamentelor atomice americane din august 1945. În continuare, vor fi organizate manifestaţii pentru pace, pentru distrugerea armelor nucleare în toate regiunile planetei, demonstrînd dorinţa fermă a tuturor popoarelor de a se ajunge la eliminarea pericolului declanşării unui război nuclear, care ar pune sub semnul întrebării însăşi supravieţuirea civilizaţiei noastre.

Opinia publică vest-germană se opune prezenţei rachetelor pe teritoriul ţării

BONN. — Opinia publică din R.F.G. respinge, în marea ei majoritate, prezenţa armelor nucleare pe teritoriul ţării. Organizaţii de masă, partide politice, alte grupări se pronunţă pentru abandonarea rachetelor „Pershing-1 A", pentru a se depăşi astfel obstacolul principal aflat în calea unui acord privind eliminarea rachetelor cu rază medie de acţiune. În legătură cu această problemă, în dezbaterea publică se află demersul Partidului Social-Democrat, exprimat de preşedintele acestui partid, Hans Jochen Vogel, ca guvernul să-şi modifice poziţia privind rachetele „Pershing-1 A" şi să nu împiedice realizarea unui acord sovieto-american cu privire la „dubla opţiune zero". P.S.D. se pronunţă, de altfel, pentru o dezbatere în parlament pe această temă.

Cuceririle ştiinţei şi tehnicii — în favoarea omenirii, nu împotriva ei !

TOKIO. — La Tokio s-au încheiat lucrările primei conferinţe internaţionale a rectorilor universităţilor şi directorilor institutelor de cercetări ştiinţifice din zona Asiei şi Oceanului Pacific, consacrată examinării problemelor dezarmării, păcii şi cooperării regionale — relatează agenţia T.A.S.S. Participanţii — reprezentînd 17 state — au procedat la o analiză approfundată a problemelor actuale ale opririi cursei înarmărilor şi dezarmării şi s-au pronunţat pentru adoptarea neîntîrziată a unor măsuri practice de dezarmare, în primul rînd de dezarmare nucleară, care să conducă la eliberarea fondurilor necesare pentru progresul economic şi social al tuturor naţiunilor, în primul rînd al ţărilor în curs de dezvoltare. Ei au avertizat asupra pericolelor şi implicaţiilor negative ale utilizării cuceririlor ştiinţifice în scopuri militare, distructive şi au evidenţiat necesitatea ca ştiinţa şi tehnologia modernă să fie folosite exclusiv în scopuri paşnice, pentru progresul şi prosperitatea omenirii.

În cadrul dezbaterilor s-a relevat, de asemenea, necesitatea intensificării cooperării dintre ţările din regiune pe multiple planuri şi a continuării eforturilor în vederea transformării Oceanului Pacific într-o zonă a păcii.

O ilustrare a aspiraţiilor de pace ale poporului brazilian

RIO DE JANEIRO. — Majoritatea covîrşitoare a brazilienilor se pronunţă împotriva armei nucleare, relevă presa din Brazilia. Acest lucru este ilustrat, între altele, de amendamentul la noua constituţie a ţării propus preşedintelui Adunării Naţionale Constituante, Ulisses Guimaraes. Amendamentul, formulat de Societatea „Progresul în ştiinţă", cere ca noua lege fundamentală a Braziliei să prevadă interzicerea creării, păstrării sau transportării pe teritoriul ţării de arme nucleare.

Sesiunea Adunării Populare a R. P. Bulgaria

SOFIA 19 (Agerpres). — La Sofia s-au desfăşurat lucrările sesiunii Adunării Populare a R.P. Bulgaria. După cum relatează agenţia B.T.A., organul legislativ suprem a ales o comisie — prezidată de tovarăşul Todor Jivkov, secretar general al C.C. al P.C. Bulgar, preşedintele Consiliului de Stat — pentru elaborarea de propuneri în vederea unor modificări în Constituţia R.P. Bulgaria.

Deputaţii au adoptat o hotărîre privind modificări în guvern, desfiinţarea şi crearea unor noi ministere, precum şi legea referitoare la constituirea regiunilor ca noi unităţi administrativ-teritoriale ale ţării.

R.S.A.

Escalada represiunilor şi riposta mişcărilor de masă

• A.N.C. cheamă la intensificarea luptei pentru lichidarea discriminării rasiale • Demonstraţiile de la Soweto • Continuă greva naţională a minerilor

DAR ES SALAAM 19 (Agerpres). — Regimul minoritar din R.S.A. şi-a intensificat acţiunile represive împotriva mişcărilor de masă ce se pronunţă contra apartheidului, a declarat Oliver Tambo, liderul Congresului Naţional African (A.N.C.) — principala organizaţie sud-africană de luptă pentru eliminarea discriminării rasiale, interzisă de autorităţile de la Pretoria.

În cadrul unei conferinţe de presă desfăşurate la Dar Es Salaam, Oliver Tambo a arătat că, în cursul unei recente reuniuni a A.N.C., care a avut loc în apropiere de capitala Tanzaniei, au fost trecute în revistă noile evoluţii din Republica Sud-Africană şi s-a hotărît intensificarea luptei politice şi militare împotriva apartheidului.

PRETORIA 19 (Agerpres). — Poliţia sud-africană a atacat brutal demonstraţia paşnică a populaţiei de culoare din Soweto — binecunoscutul cartier al Johannesburgului — care reclama îmbunătăţirea condiţiilor de muncă şi de viaţă şi abolirea politicii de discriminare rasială şi apartheid, promovată de regimul minoritar de la Pretoria. Mai multe persoane au fost rănite, poliţia utilizînd în acţiunile sale de reprimare a demonstranţilor grenade cu gaze lacrimogene, arme de foc şi bastoane.

Convorbirile dintre delegaţia Uniunii naţionale a minerilor din R.S.A. şi patronat în vederea încetării grevei a circa 400 000 de mineri africani de la exploatările carbonifere şi aurifere din Africa de Sud au fost întrerupte. Delegaţia Uniunii naţionale a minerilor a hotărît să se retragă de la aceste convorbiri, după ce poliţia sud-africană a deschis focul împotriva greviştilor de la o exploatare auriferă, provocînd morţi şi răniţi.

DAR ES SALAAM 19 (Agerpres). — Relevînd semnificaţiile marii mişcări revendicative a celor aproape 400 000 de mineri de la exploatările de aur şi cărbune din Africa de Sud, ziarul tanzanian „Uhuru" comentează că această grevă de mare amploare „va intra în istoria luptei muncitorilor sud-africani împotriva apartheidului, pentru drepturile lor legitime". Greva — continuă publicaţia — se constituie într-un element precursor exploziei nemulţumirii majorităţii africane, care a înţeles că numai cîteva concesii de ordin economic nu pot să aducă o modificare radicală a situaţiei negrilor din Africa de Sud.

NEW DELHI 19 (Agerpres) — La New Delhi s-au încheiat lucrările întîlnirii pregătitoare a conferinţei organizaţiei „Parlamentarii pentru eliminarea apartheidului". Declaraţia finală adoptată de participanţi, reprezentanţi ai uniunilor regionale ale parlamentelor de pe toate continentele, precum şi de deputaţi indieni, condamnă energic politica regimului rasist de la Pretoria şi scoate în evidenţă pericolul pe care aceasta îl reprezintă pentru popoarele din Africa australă şi pentru pacea în regiune. Documentul cheamă guvernele şi cercurile largi ale opiniei publice să sprijine lupta în favoarea eliminării sistemului de apartheid.

Un aspect din timpul amplelor demonstraţii antiapartheid care au avut loc în ultimele zile la Soweto, suburbie a oraşului sud-african Johannesburg

ORIENTUL MIJLOCIU

• *Convorbiri la Damasc*
• *Situaţia din Liban*

DAMASC 19 (Agerpres). — Preşedintele Siriei, Hafez Al-Assad, a avut convorbiri cu preşedintele Emiratelor Arabe Unite, seicul Zayed Bin Sultan Al Nahayyan, aflat în vizită la Damasc. Un purtător de cuvînt prezidenţial din capitala siriană, citat de agenţia KUNA, a anunţat că cei doi şefi de stat au abordat actuala situaţie pe plan arab, evenimentele din zona Golfului şi întărirea solidarităţii ţărilor arabe, precum şi probleme privind stadiul relaţiilor bilaterale.

BEIRUT 19 (Agerpres). — Situaţia la Beirut rămîne încordată, eforturile pe plan politic de a se degaja o reglementare a crizei interne neajungînd încă la nici un rezultat palpabil. Miercuri, salariaţii Băncii centrale au intrat în grevă în semn de protest împotriva continuării conflictului intern care macină ţara de 12 ani, a uriaşelor dificultăţi şi gravelor pericole ce apasă asupra populaţiei civile din Liban.

Alegeri legislative anticipate în Danemarca

COPENHAGA 19 (Agerpres). — În cadrul sesiunii speciale de marţi a Folketingului danez (parlamentul ţării), primul ministru Poul Schlueter a anunţat convocarea alegerilor legislative anticipate pentru 8 septembrie anul acesta, cu patru luni înaintea datei la care urma să se desfăşoare în mod normal scrutinul. Observatorii politici din Copenhaga estimează că guvernul de coaliţie dintre conservatori, liberali, centriştdemocratici şi creştin-populari, care dispune de numai 76 de mandate din totalul de 179 ale Folketingului, speră să-şi consolideze astfel poziţia în parlament.

În cursul scurtei campanii electorale care va urma, partidele coaliţiei guvernamentale minoritare se vor confrunta îndeosebi cu partidele social-democrat (57 mandate în Folketing) şi socialist-popular (21 de mandate). În centrul atenţiei corpului electoral se află în special problemele de ordin economic şi financiar ale ţării, inclusiv datoria externă ridicată, precum şi problema nivelului înalt al impozitelor.

Extinderea acţiunilor greviste în Coreea de Sud

SEUL 19 (Agerpres). — Valul acţiunilor greviste din Coreea de Sud s-a extins începînd de miercuri dimineaţă — relatează agenţiile de presă. Concentrate, zilele trecute, în principal, în aşa-numita centură industrială din regiunea meridională, acţiunile clasei muncitoare au cuprins acum şi zona oraşului Seul. Numărul total al întreprinderilor sud-coreene al căror personal a încetat lucrul se ridică la 424, între care se află şi toate cele cinci grupuri de firme afiliate la compania „Hyundai".

În cadrul acestei ample mişcări revendicative, apreciată ca cea mai puternică din Coreea de Sud, participanţii cer îmbunătăţirea condiţiilor de muncă şi de viaţă, adoptarea unor reforme democratice, recunoaşterea dreptului muncitorilor de a se organiza în sindicate care să-i reprezinte la negocierile cu administraţia. Pînă acum, sindicatele au fost interzise în această parte a Coreii, muncitorii fiind reprezentaţi de un trimis al autorităţilor de la Seul.

Reuniune ministerială centro-americană

SAN SALVADOR 19 (Agerpres). — Miniştrii de externe ai celor cinci ţări centro-americane s-au reunit miercuri la San Salvador pentru a proceda la o analiză preliminară a acordului de pace în America Centrală, semnat la 7 august de preşedinţii statelor respective.

Reuniunea, prevăzută să se desfăşoare pe parcursul a două zile, va fi urmată la scurt timp de o a doua întîlnire, ce va avea loc la Caracas, în zilele de 22 şi 23 august, cu participarea şi a miniştrilor de externe din ţările membre ale Grupului de la Contadora şi Grupului de sprijin, în vederea creării comisiilor de lucru ce vor iniţia procesele stipulate în acord, la termenele convenite.

Aceste comisii vor realiza consultările şi demersurile necesare, în numele guvernelor lor, pentru a pune în aplicare acordul respectiv, menţionează agenţia Prensa Latina, care transmite ştirea.

După scrutinul din Noua Zeelandă

WELLINGTON 19 (Agerpres). — Fracţiunea parlamentară a Partidului Laburist din Noua Zeelandă — formaţiune politică ce a cîştigat alegerile legislative din 15 august — a căzut de acord asupra componenţei principale a noului guvern al ţării, condus de premierul David Lange. Majoritatea membrilor fostului guvern au fost menţinuţi în funcţiile lor. Fostul ministru pentru problemele dezvoltării regionale şi muncii, Kerry Burke, nu mai face parte din noul guvern, întrucît şi-a depus candidatura pentru postul de preşedinte al forului legislativ. A fost creat, totodată, un nou minister pentru problemele controlului armamentelor şi dezarmării, în fruntea căruia a fost numită Helen Clark, militantă activă pentru menţinerea statutului de denuclearizare al Noii Zeelande. Premierul David Lange va definitiva lista membrilor guvernului pînă la finele acestei săptămîni, se menţionează la Wellington.

Evoluţia exporturilor ţărilor în curs de dezvoltare

Date prezentate în Anuarul de comerţ internaţional al F.M.I.

WASHINGTON 19 (Agerpres) — Potrivit Anuarului de comerţ internaţional, elaborat de Fondul Monetar Internaţional (F.M.I.), în 1986, comerţul exterior al ţărilor „lumii a treia" a înregistrat un deficit de 35,5 miliarde de dolari. Ponderea ţărilor sărace, în scădere cu 4 la sută anul trecut, nu reprezintă decît 24,6 la sută din schimburile comerciale mondiale.

În 1986, exporturile statelor în curs de dezvoltare — considerate un mijloc de a diminua povara datoriei externe — au scăzut cu 5,9 la sută. Cea mai importantă reducere a fost înregistrată în Orientul Mijlociu, unde veniturile din export au scăzut cu 22,7 la sută.

„Lumea a treia" este, de asemenea, victima „restricţiilor cantitative" asupra exporturilor, restricţii introduse de statele puternic industrializate. Raportul F.M.I. semnalează, astfel, sporirea barierelor protecţioniste în S.U.A. şi ţările C.E.E.

DIN ACTUALITATEA POLITICĂ

ANGOLA: Noi iniţiative pentru încetarea intervenţiei străine şi consolidarea independenţei

Africa australă — regiune a globului unde în ultimii ani au apărut mai multe state noi, independente — continuă să cunoască o stare de permanentă încordare şi tensiune, ca urmare a politicii agresive promovate de cercurile rasiste de la Pretoria. Nesocotind dreptul inalienabil al acestor ţări la existenţă liberă şi suverană, R.S.A. organizează periodic împotriva lor incursiuni armate, acte de sabotaj, atacuri ale unor bande de mercenari cu scopul de a le destabiliza situaţia politică internă şi a-şi extinde controlul asupra întregii zone. Unul dintre statele cele mai greu afectate de această activitate duşmănoasă este **Republica Populară Angola.**

„Din 1961 — anul declanşării luptei armate a poporului angolez pentru independenţă — Angola se află într-o permanentă stare de război", declara nu de mult un membru al guvernului de la Luanda, subliniind că principala cauză a acestei situaţii o constituie politica ultrareacţionară a rasiştilor de la Pretoria, care nu numai că n-au aplicat niciodată prevederile cu privire la dezangajarea sudului Angolei de către trupele sud-africane, dar organizează periodic acţiuni agresive, respectiv, adevărate acte de război împotriva statelor vecine, inclusiv incursiuni pe teritoriul angolez, ocupînd şi în prezent o mare porţiune la nord de rîul Cunene. R.S.A. sprijină, de asemenea, cu bani şi arme bandele contrarevoluţionare UNITA. Ea organizează, împreună cu protejaţii săi adevărate masacre pentru a teroriza populaţia rurală şi a o constrînge să părăsească satele, ca în cazul odiosului măcel de la Casinga, în cursul căruia au fost ucişi sute de oameni, printre care numeroşi copii şi femei. Interventioniştii atacă, totodată, obiective industriale, căi de comunicaţii, sedii administrative, spitale şi şcoli.

Într-o declaraţie făcută la Luanda, preşedintele Angolei, Jose Eduardo dos Santos, a arătat că războiul de agresiune şi acţiunile destabilizatoare la care recurge regimul rasist din Africa de Sud se află la originea dificultăţilor de ordin social, economic, organizatoric pe care le întîmpină poporul angolez — informează agenţia ANGOP. În termeni concreţi, o asemenea politică, promovată permanent de Pretoria, s-a soldat cu mari pagube şi suferinţe. Şeful statului angolez a relevat că războiul a pricinuit ţării pierderi în valoare de 12 miliarde dolari. Aproximativ 60 000 de persoane şi-au pierdut viaţa, în timp ce 600 000 au fost nevoite să-şi părăsească locurile de baştină.

Cea mai mare parte a incursiunilor organizate de R.S.A. au loc sub pretextul urmăririi luptătorilor S.W.A.P.O. refugiaţi pe teritoriul angolez. Aşa cum se ştie însă, adevăratele mobiluri ale agresorilor sînt cu totul altele. Prin acţiunile lor brutale, condamnate cu vigoare de popoarele lumii, ei îşi propun, pe de o parte, să dezorganizeze economia angoleză, împiedicînd astfel consolidarea independenţei tînărului stat, iar pe de altă parte să sprijine bandele contrarevoluţionare, care primesc lovituri tot mai puternice din partea forţelor armate angoleze. În ultimul an, ca urmare a acţiunilor de curăţire întreprinse de forţele guvernamentale, cu ajutorul unor unităţi cubaneze, la care autorităţile de la Luanda au apelat pentru a face faţă situaţiei create, în diferite provincii ale Angolei au fost anihilate numeroase detaşamente înarmate ostile autorităţilor centrale şi au fost capturate importante cantităţi de armament de provenienţă sud-africană. Pentru a salva de la derută grupurile rebele, R.S.A. a declanşat în urmă cu cîteva luni una dintre cele mai masive intervenţii armate, sprijinite de blindate şi aviaţie. Din păcate, elementele contrarevoluţionare au găsit sprijin şi din altă parte. Cu cîteva luni în urmă, căpetenia UNITA, Savimbi, a fost primit în mod evaziofICIAL la Washington, cu care prilej au fost reafirmate promisiunile de ajutor. Or, sprijinirea forţelor contrarevoluţionare nu poate decît să prelungească starea de încordare în Angola şi, în general, în sudul Africii, cu toate consecinţele care decurg de aici, să provoace noi suferinţe poporului angolez.

Pe de altă parte însă, evoluţii recente arată că acţiunile elementelor contrarevoluţionare sînt reprobate tot mai mult pe plan internaţional, o expresie elocventă constituind-o faptul că, în aceste zile, oficialităţile portugheze au refuzat căpeteniei acestor forţe intrarea în Portugalia.

Campania furibundă de provocări armate împotriva R.P. Angola n-a reuşit însă să abată poporul angolez de la îndeplinirea obiectivelor pe care şi le-a propus. În ciuda situaţiei dificile, a luptelor care continuă, a faptului că provinci întregi se află în nesiguranţă, R.P. Angola a înregistrat în cei 12 ani de existenţă o serie de succese importante pe calea consolidării independenţei şi a făuririi unei vieţi noi. Tînărul stat a naţionalizat principalele sectoare ale economiei naţionale, a trecut la crearea de cooperative agricole de producţie şi a început să valorifice pe scară tot mai largă resursele naturale. Sectorul cel mai productiv este industria extractivă, şi îndeosebi industria petrolieră, care asigură 90 la sută din devizele ţării. Procesul de dezvoltare economico-socială se desfăşoară pe coordonatele opţiunii socialiste, consacrate în hotărîrile primului Congres al M.P.L.A. — Partidul Muncii, din decembrie 1977, partid de avangardă al clasei muncitoare, care acţionează în strînsă alianţă cu masele ţărăneşti, cu toţi cei ce împărtăşesc ideologia marxist-leninistă.

În aceste condiţii apare cu atît mai clar ce mari progrese ar putea realiza poporul angolez pe calea dezvoltării de sine stătătoare, a făuririi unei vieţi mai bune dacă ar avea posibilitatea să-şi consacre toate energiile muncii paşnice, constructive. Tocmai de aceea, în întreaga perioadă care a trecut de la proclamarea independenţei, din partea Angolei s-au manifestat diverse iniţiative şi demersuri în vederea normalizării raporturilor cu R.S.A., a încetării stării de tensiune, dar ele au fost, practic, sabotate de guvernanţii de la Pretoria. Cu toate acestea, dînd dovadă de un înalt spirit de răspundere faţă de soarta propriului popor şi a păcii în întreaga zonă, guvernul angolez a făcut cunoscută o nouă şi importantă iniţiativă, publicînd la 12 august propunerea sa privind realizarea unui acord general al tuturor părţilor direct implicate — sub egida celor cinci membri permanenţi ai Consiliului de Securitate, pentru soluţionarea situaţiei din regiune. După cum arată agenţia ANGOP, noua propunere a fost definitivată în urma recentelor convorbiri de la Luanda cu adjunctul secretarului de stat al S.U.A. pentru problemele africane, C. Crocker, şi a recentei întîlniri la nivel înalt de la Havana.

Succedînd la scurtă vreme acordului de pace în America Centrală, realizat de cele cinci state centro-americane, aceste propuneri sînt menite să deschidă calea reglementării unei situaţii de încordare care durează de atîta vreme. Sigur că un paralelism riguros ar fi forţat, situaţiile fiind diferite ; dar nu este mai puţin adevărat că tratativele, reglementările pe cale politică sînt singura modalitate de soluţionare a unor stări de tensiune şi conflict, indiferent de origine, de cauze, de zonele geografice sau de forţele care sînt implicate. Imperativul recurgerii la negocieri a fost subliniat nu o dată în cursul dezbaterilor de la O.N.U., din alte foruri internaţionale cu privire la situaţia din Africa australă şi, în mod deosebit, la cea din Namibia.

Propunerea constructivă a R.P. Angola constituie un element pozitiv în evoluţia situaţiei din această zonă a lumii. Traducerea ei în viaţă ar face să dispară unul dintre focarele primejdioase de nesiguranţă şi conflict, contribuind astfel la instaurarea păcii în sud-vestul continentului african, la canalizarea energiilor creatoare ale poporului angolez, ale altor popoare din zonă, în direcţia muncii paşnice, a făuririi vieţii libere şi prospere. Rămîne de văzut în ce măsură R.S.A. va înţelege să răspundă acestui nou apel la raţiune, punînd capăt politicii sale agresive, care constituie o continuă ameninţare la adresa popoarelor din zonă şi a păcii în general.

Nicolae N. LUPU

AGENŢIILE DE PRESĂ - pe scurt

DECLARAŢIE. Trimisul special al secretarului general al O.N.U. în Africa de Sud, Martti Ahtisaari, a avut, la Capetown, convorbiri cu ministrul de externe al R.S.A., Roelof Pik Botha, privind problema Namibiei. Într-o declaraţie făcută cu acest prilej, M. Ahtisaari a menţionat că a atras atenţia ministrului sud-african al afacerilor externe asupra consecinţelor internaţionale periculoase pe care le-ar avea o încercare a regimului de la Pretoria de a proclama în mod unilateral „independenţa" Namibiei, în încercarea de a-şi menţine, astfel, ocupaţia ilegală asupra acestui teritoriu.

FESTIVITĂŢILE DE LA KABUL. La 19 august, în Afganistan a fost sărbătorită Ziua Independenţei. Secretarul general al C.C. al Partidului Democratic al Poporului, Najibullah, a depus coroane de flori la Monumentul eroilor căzuţi pentru revoluţie. Pe stadionul din Kabul au avut loc o serbare sportivă şi un spectacol festiv, relatează agenţia T.A.S.S.

DEFICIT. În următorii ani nu va fi posibilă lichidarea deficitelor bugetare federale ale S.U.A., se arată într-un raport al Departamentului pentru problemele bugetare, dat publicităţii la Washington. În raport se apreciază că în cursul anului financiar curent, care se încheie la 30 septembrie, deficitul bugetar al S.U.A. va ajunge la circa 158,4 miliarde dolari.

SESIUNEA PARLAMENTULUI INDIAN. În capitala Indiei se desfăşoară sesiunea parlamentului, consacrată examinării sarcinilor în vederea depăşirii situaţiei grele create ca urmare a puternicei secetei înregistrate în unele regiuni ale ţării. Luînd cuvîntul, ministrul agriculturii şi dezvoltării rurale, Gurdial Singh Dhillon, a relevat că, din totalul de 407 regiuni ale ţării, numai în 145 s-a înregistrat o cantitate satisfăcătoare de precipitaţii, iar în 152 de regiuni precipitaţiile au fost insuficiente. Ca urmare a acestui fapt, a fost grav periclitată recolta de cereale şi de alte culturi agricole.

ŞOMAJ. Şomajul de lungă durată — cu multiplele sale consecinţe pe plan social, economic şi politic, s-a triplat, în R.F. Germania, între 1980 şi 1985 — relevă un studiu elaborat de Biroul vest-german al muncii, din Nürnberg. Se estimează, de asemenea, că numărul şomerilor vest-germani va ajunge la 3 milioane, într-un viitor nu prea îndepărtat, în comparaţie cu cifra de 2,18 milioane, cît s-a înregistrat luna trecută.

INCIDENT. O vedetă rapidă neidentificată a lansat, în golful Oman, două rachete asupra petrolierului „Osco Sierra", aflat sub pavilion liberian — informează agenţia Reuter, citată de T.A.S.S. Una dintre rachete a lovit nava. Incidentul s-a petrecut la 45 de mile est de portul Fujeirah din Emiratele Arabe Unite.

OPERAŢIUNI DE DEMINARE. După cum informează agenţia IRNA, dragoare de mine ale forţelor militare ale Iranului întreprind în aceste zile operaţiuni de deminare a apelor din Golful Oman.

TAIFUNUL „BETTY", care s-a abătut asupra unor insule filipineze săptămîna trecută, a provocat moartea a 72 de persoane, rănirea altor 125, peste 50 fiind date dispărute. Surse ale poliţiei au anunţat că peste 700 000 de oameni din zonele afectate au fost nevoiţi să-şi părăsească locuinţele. Daunele sînt evaluate la circa 32,5 milioane dolari, autorităţile decretînd starea de urgenţă în 16 din cele 76 de provincii ale arhipelagului.

SINGURA SUPRAVIEŢUITOARE a accidentului aviatic înregistrat duminică la Detroit (S.U.A.), cînd un avion s-a prăbuşit la scurt timp după decolare, este o fetiţă în vîrstă de 4 ani. Fetiţa — Cecilia Cichan — a fost găsită plîngînd între resturile aparatului, fiind salvată datorită mamei sale care a protejat-o cu braţele, ceea ce a diminuat şocul impactului. Deşi a fost internată în stare gravă la un spital din apropierea oraşului Detroit, medicii apreciază că ea este în afară de pericol. Cecilia, ai cărei părinţi, împreună cu fratele ei, în vîrstă de 6 ani, au pierit în accident, a fost identificată de bunicul său.

NUMĂRUL CAZURILOR DE SIDA (sindromul imunodeficienţei dobîndite) este în Franţa de 1 964, faţă de 1 632, la 31 martie anul acesta, şi 1 221 la 31 decembrie 1986, iar specialiştii estimează că el va creşte pînă la circa 3 000 pînă la sfîrşitul lui 1987. Ministerul Sănătăţii al Franţei a precizat că zilnic în această ţară se înregistrează 4—6 cazuri noi de SIDA. Din totalul celor 1 964 de bolnavi, 12,6 la sută sînt femei.

DECES. Cel mai mare poet naţional al Braziliei, Carlos Drummond de Andrade — considerat, totodată, unul dintre cei mai de seamă scriitori de limbă portugheză din lume — a încetat din viaţă la vîrsta de 84 de ani. Carlos Drummond de Andrade a publicat peste 40 de volume de versuri, în care, îndeobşte, a evocat, cu mijloacele artistice specifice creaţiei sale originale, tezaurul cultural-artistic şi istoric al poporului brazilian.

REDACŢIA ŞI ADMINISTRAŢIA : Cod 71 341. Bucureşti Piaţa Scînteii nr. 1. Tel. 17 60 10, 17 60 20. Abonamentele se fac la oficiile poştale şi difuzorii din întreprinderi şi instituţii. Cititorii din străinătate se pot abona prin „ROMPRESFILATELIA" — Sectorul export-import presă P.O. Box 12—201, telex 10376 prsfir Bucureşti, Calea Griviţei nr. 64—66. Tiparul : Combinatul poligrafic CASA SCÎNTEII 40 360