LUCRĂRILE CONGRESULUI AL III-LEA AL OAMENILOR MUNCII

PROLETARI DIN TOATE ȚĂRILE, UNIȚI-VĂ!

Scînteia

ORGAN AL COMITETULUI CENTRAL AL PARTIDULUI COMUNIST ROMÂN

Anul LVI Nr. 13 698 | Sîmbătă 6 septembrie 1986 | 8 PAGINI — 1 LEU

Dînd expresie profundei stime, unanimei prețuiri pentru prodigioasa activitate desfășurată în fruntea partidului și statului, într-o atmosferă de vibrant entuziasm, congresul a hotărît:

TOVARĂȘUL NICOLAE CEAUȘESCU – REALES ÎN ÎNALTA FUNCȚIE DE PREȘEDINTE AL CONSILIULUI NAȚIONAL AL OAMENILOR MUNCII

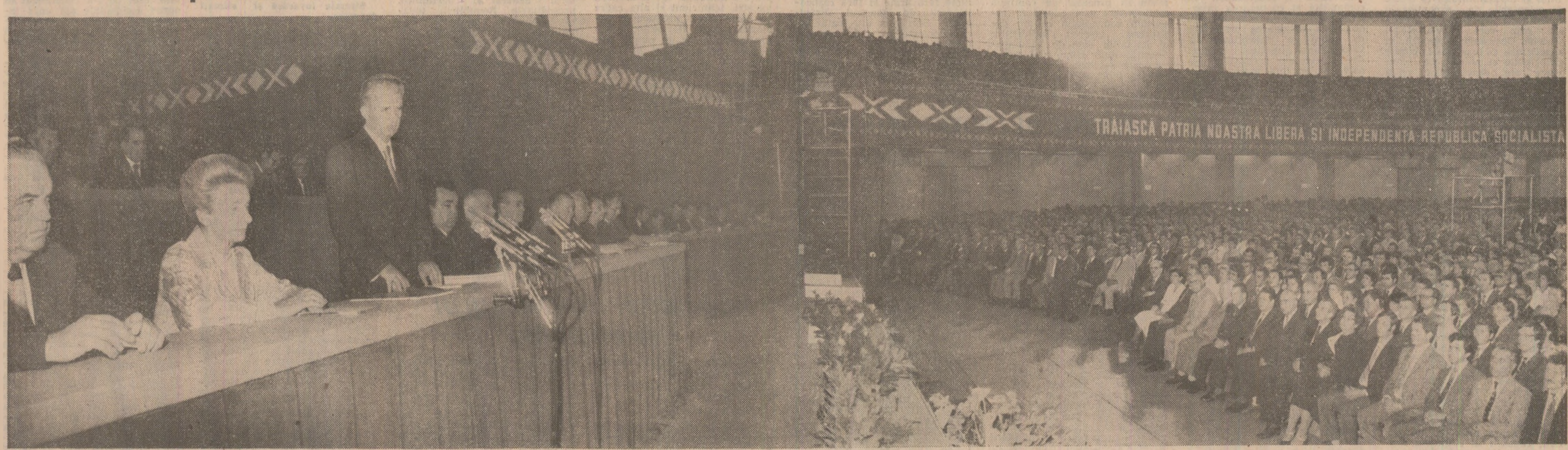

Vineri, 5 septembrie, la reluarea lucrărilor în plen ale marelui forum al clasei noastre muncitoare, al democrației muncitorești revoluționare, a avut loc un moment de înaltă și profundă semnificație — realegerea tovarășului Nicolae Ceaușescu, secretar general al Partidului Comunist Român, președintele Republicii Socialiste România, în funcția de președinte al Consiliului Național al Oamenilor Muncii.

Acest act politic de o deosebită însemnătate, expresie a voinței unanime a oamenilor muncii, a întregului popor, a prilejuit o vibrantă și puternică reafirmare a sentimentelor de nețărmurită dragoste, prețuire și recunoștință ale tuturor cetățenilor țării față de conducătorul iubit, tovarășul Nicolae Ceaușescu, pentru fermitatea, dăruirea și abnegația cu care slujește măreața cauză a edificării socialismului și comunismului pe pămîntul patriei, nobilele idealuri de libertate, independență, pace și progres ale tuturor națiunilor.

Animați de aceste calde simțăminte, cei 11 000 de participanți la congres au făcut tovarășului Nicolae Ceaușescu, t o v a r ă ș e i Elena Ceaușescu o primire entuziastă la sosirea în sală. S-a aclamat cu însuflețire pentru partid și secretarul său general.

Luînd cuvîntul, în deschiderea ședinței de dimineață, tovarășul Mihai Marina, membru supleant al Comitetului Politic Executiv al C.C. al P.C.R., prim-secretar al Comitetului județean Constanța al P.C.R., a spus:

Mult stimate și iubite tovarășe Nicolae Ceaușescu,

Mult stimată t o v a r ă ș ă Elena Ceaușescu,

Stimate tovarășe, stimați tovarăși,

Sîntem cu toții sub impresia profundă a magistralei cuvîntări rostite în acest mare forum al democrației muncitorești, revoluționare de către conducătorul eminent al națiunii noastre, cel mai iubit și stimat fiu al poporului, personalitate proeminentă a vieții internaționale, secretarul general al Partidului Comunist Român, președintele Republicii Socialiste România, tovarășul Nicolae Ceaușescu.

Astăzi, după cum știți, pe ordinea de zi este prevăzută alegerea de către congres a președintelui Consiliului Național al Oamenilor Muncii.

Reflectînd încrederea deplină, mîndria patriotică și unitatea de neclintit a clasei muncitoare, a întregului nostru popor în jurul partidului, al secretarului său general, adunările generale ale oamenilor muncii și conferințele județene și a municipiului București, desfășurate în perioada premergătoare congresului, au propus și susținut, într-o impresionantă unanimitate, realegerea în fruntea organismului suprem al democrației noastre muncitorești revoluționare a ctitorului României moderne, genialul inițiator și conducător al vastei opere de edificare a socialismului și comunismului în patria noastră, tovarășul Nicolae Ceaușescu.

Dînd expresie voinței clasei muncitoare, a tuturor oamenilor muncii, precum și sentimentelor de vie recunoștință, adînc respect și înaltă considerație pentru uriașa activitate desfășurată în fruntea partidului și statului nostru, propunem să adoptăm o hotărîre specială care să reinvestească pe tovarășul Nicolae Ceaușescu în înalta funcție de președinte al Consiliului Național al Oamenilor Muncii.

Propunerea a fost primită cu vii și îndelungi aplauze, urale și ovații, cu puternic entuziasm, cu intensă bucurie și totală aprobare.

Într-o impresionantă unitate de cuget și simțire, delegații au adoptat, în unanimitate, Hotărîrea specială a congresului cu privire la realegerea tovarășului Nicolae Ceaușescu în înalta funcție de președinte al Consiliului Național al Oamenilor Muncii.

Acest înălțător moment are un larg ecou în sufletul și conștiința miilor de participanți la congres. Sub vasta cupolă au răsunat, din nou, minute în șir, însuflețite aplauze, urale și ovații. S-a aclamat cu înflăcărare „Ceaușescu — P.C.R.!", „Ceaușescu și poporul!", „Stima noastră și mîndria, Ceaușescu — România !", „Ceaușescu — pace !".

Întîmpinat cu cele mai alese sentimente de dragoste și stimă, a luat cuvîntul tovarășul NICOLAE CEAUȘESCU, secretar general al Partidului Comunist Român, președintele Republicii Socialiste România, președintele Consiliului Național al Oamenilor Muncii.

Cuvîntul cald și însuflețitor al conducătorului partidului și statului nostru a fost primit cu deosebită satisfacție și profundă mîndrie patriotică, fiind subliniat cu îndelungi aplauze.

Atmosfera vibrantă în care s-a desfășurat realegerea tovarășului Nicolae Ceaușescu în înalta funcție de președinte al Consiliului Național al Oamenilor Muncii a pus pregnant în lumină unitatea strînsă, indestructibilă, a întregii națiuni în jurul partidului, al secretarului său general, hotărîrea de neclintit a tuturor cetățenilor patriei de a urma, cu credință și devotament, pe eroicul conducător al partidului și statului nostru, în tot ce întreprinde spre gloria României socialiste, spre binele și fericirea poporului român.

HOTĂRÎREA SPECIALĂ

a Congresului al III-lea al oamenilor muncii cu privire la realegerea tovarășului Nicolae Ceaușescu în înalta funcție de președinte al Consiliului Național al Oamenilor Muncii

Participanții la Congresul al III-lea al oamenilor muncii, care își desfășoară lucrările în atmosfera de vibrant entuziasm politic și patriotic, generată de omagierea unor evenimente de profundă rezonanță în inima și conștiința întregului popor – împlinirea a 65 de ani de la făurirea gloriosului nostru partid comunist, a 50 de ani de la procesul de la Brașov al luptătorilor comuniști și antifaciști, în cursul căruia s-a ilustrat măreața personalitate de neînfricat militant a tovarășului Nicolae Ceaușescu, și a celor 21 de ani eroici, de puternic avînt constructiv ce au trecut de la Congresul al IX-lea, eveniment de excepțională însemnătate, care a inaugurat o epocă măreață, înscrisă de națiunea noastră definitiv cu litere de aur în istoria sa multimilenară drept „Epoca Nicolae Ceaușescu",

dînd glas dorinței fierbinți și unanime a celor ce muncesc, manifestată cu putere în adunările generale ale colectivelor muncitorești, ca și în recentele conferințe județene și din municipiul București,

exprimînd voința deplină a clasei muncitoare, a tuturor oamenilor muncii, în spiritul înaltelor principii ale democrației socialiste, ce caracterizează întreaga viață economică și socială din patria noastră,

adînc recunoscători militantului și revoluționarului încercat care își dedică, de peste cinci decenii, cu exemplară dăruire și abnegație, cu înalt patriotism pîlduitoarea sa viață și activitate slujirii aspirațiilor supreme de libertate socială, independență, progres și bunăstare ale poporului român, de împlinire pe pămîntul patriei a visului său de aur – comunismul,

conștienți că aceasta reprezintă garanția cea mai sigură a înaintării noastre victorioase pe cele mai înalte culmi ale civilizației socialiste,

hotărăsc, în deplină unanimitate, ca în înalta funcție de președinte al Consiliului Național al Oamenilor Muncii să fie reales secretarul general al Partidului Comunist Român, președintele Republicii Socialiste România, tovarășul Nicolae Ceaușescu.

Hotărîrea noastră unanimă de a-l avea pe mai departe în fruntea acestui înalt și reprezentativ organism al democrației muncitorești revoluționare pe cel mai iubit fiu al clasei muncitoare, strălucitul conducător de partid și de țară, încercatul militant revoluționar și patriot înflăcărat, ctitorul României moderne, Erou între eroii neamului, luptătorul neobosit pentru pace, pentru o lume mai bună și mai dreaptă pe planeta noastră, tovarășul Nicolae Ceaușescu, constituie pentru noi toți încrederea deplină în înfăptuirea cu succes, într-o strînsă unitate în jurul partidului, al secretarului său general, a minunatelor planuri și programe de dezvoltare economico-socială a patriei, de bunăstare și fericire a tuturor celor ce muncesc, a politicii interne și externe a partidului și statului, întărirea continuă a independenței și suveranității naționale a scumpei noastre patrii, Republica Socialistă România.

CUVÎNTUL TOVARĂȘULUI NICOLAE CEAUȘESCU

Dragi tovarăși,

Aș dori să mulțumesc tuturor participanților la congres, oamenilor muncii, întregului popor pentru încrederea de a fi reales președinte al Consiliului Național al Oamenilor Muncii, al acestui înalt forum democratic, care, împreună cu celelalte organisme ale societății noastre, are menirea de a asigura unirea eforturilor întregii noastre națiuni în vederea înfăptuirii neabătute a hotărîrilor Congresului al XIII-lea al partidului, a Programului de făurire a societății socialiste multilateral dezvoltate și de înaintare a României spre comunism.

Vă asigur că voi face totul pentru ca, împreună cu Consiliul Național al Oamenilor Muncii, cu celelalte organisme ale democrației noastre socialiste, să asigurăm înfăptuirea neabătută a tuturor hotărîrilor, a programelor de dezvoltare a patriei noastre.

Am menționat în cuvîntul meu de la deschiderea congresului că trebuie să ne angajăm cu toții de a fi mai exigenți, de a lucra cu mai multă răspundere în toate domeniile de activitate. Avem programe de mare perspectivă, dar realizarea lor necesită o activitate intensă, în toate domeniile, necesită — repet și acum la realegerea mea ca președinte al Consiliului Național — disciplină, ordine, răspundere, spirit de abnegație revoluționară, comunistă din partea tuturor cadrelor de partid și de stat, a tuturor oamenilor, a întregii națiuni.

Socialismul, comunismul, ridicarea patriei noastre pe noi culmi de progres și civilizație nu se pot realiza decît prin muncă, prin unitatea întregii națiuni, demonstrînd forța unui popor stăpîn pe destinele sale, care-și făurește, în mod conștient și liber, viitorul de aur — comunismul ! (Aplauze și urale puternice, prelungite ; se scandează îndelung „Ceaușescu — P.C.R. !", „Ceaușescu și poporul !").

Vă mulțumesc, încă o dată, dumneavoastră, întregii națiuni și urez succes deplin întregului nostru popor, pentru ca, în deplină unitate, să asigurăm înălțarea continuă a patriei noastre, viitorul ei luminos, liber și independent. (Urale și aplauze puternice ; se scandează îndelung „Stima noastră și mîndria, Ceaușescu — România !").

A DOUA ZI A LUCRĂRILOR CONGRESULUI

- **Atmosferă de puternică angajare revoluționară exprimată prin hotărîrea nestrămutată de a îndeplini neabătut obiectivele cincinalului 1986-1990**
- **Adeziune entuziastă, susținere unanimă a politicii externe a României socialiste consacrată păcii și dezarmării**

ÎN PAGINILE II – III – IV – V – VI – VII

- Din cuvîntul participanților la dezbateri
- Sinteze ale dezbaterilor din comisiile congresului
- Congresul al VIII-lea al cooperației de producție, achiziții și desfacere a mărfurilor
- Congresul al VII-lea al cooperației meșteșugărești

LUCRĂRILE CONGRESULUI AL III-LEA AL OAMENILOR MUNCII

Din cuvîntul participanților la dezbateri

CUVÎNTUL TOVARĂȘULUI ION URSU

Mult stimate și iubite tovarășe Nicolae Ceaușescu,

Mult stimată tovarășă Elena Ceaușescu,

Stimați tovarăși,

Dind glas celor mai alese sentimente de stimă și prețuire pe care, împreună cu întreaga națiune, intelectualitatea tehnică a țării le nutrește față de cel mai iubit fiu al poporului, recunoștință noastre pentru tot ceea ce a făcut și face spre binele și gloria României socialiste, am votat, din toată inima, pentru realegerea tovarășului Nicolae Ceaușescu în înalta funcție de președinte al Consiliului Național al Oamenilor Muncii — expresie a încrederii cu care privim spre viitorul comunist al patriei.

Stimați tovarăși, permiteți-mi să exprim deplina adeziune a celor ce muncesc pe tărîmul științei și învățămîntului la tezele și orientările de excepțională importanță teoretică și practică prin care tovarășul Nicolae Ceaușescu a stabilit, în magistrala sa cuvîntare, bazele principiale și obiectivele concrete ale dezbaterilor celui de-al III-lea Congres al oamenilor muncii din patria noastră. Strălucita analiză consacrată de conducătorul partidului și statului problemelor țării și ale omenirii contemporane și-a concentrat concluziile și uriașa sa forță de mobilizare asupra căilor și mijloacelor de consolidare și neîntreruptă sporire a avuției națiunii, a bunăstării sale materiale și spirituale — țel suprem al politicii Partidului Comunist Român.

Salutăm, cu emoție și deosebită căldură, la acest congres ce configurează în dezbaterile și hotărîrile sale România socialistă multilateral dezvoltată de mîine, aprecierea făcută de tovarășul Nicolae Ceaușescu, conform căreia, în prezent și în anii ce vin, progresul tehnic va constitui principalul domeniu de verificare a performanței și competitivității națiunilor, sursa lor nemijlocită de bunăstare, baza participării lor reciproc avantajoase la diviziunea internațională a muncii. În aceste condiții, în țara noastră crește puternic importanța formării, policalificării și perfecționării tuturor generațiilor de specialiști, capabili să răspundă noilor cerințe ale sistemelor moderne de cercetare și producție și să colaboreze, în condiții de deplină egalitate, cu specialiștii din orice parte a lumii.

Acestea sînt, tovarăși, principalele direcții pe care, sub conducerea și îndrumarea nemijlocită a președintelui Consiliului Național al Științei și Învățămîntului, tovarășa academician doctor inginer Elena Ceaușescu — eminent savant și om politic de înalt prestigiu internațional — le înscrie activitatea oamenilor muncii din unitățile de cercetare științifică, inginerie tehnologică, proiectare și învățămînt superior.

Abordînd, în continuare, unele probleme concrete ale cercetării științifice din țara noastră, vorbitorul a spus, printre altele: În primele 8 luni ale acestui an, importante efective de cercetători au fost puternic angajate în acțiunea de modernizare și perfecționare a organizării întreprinderilor, de îmbunătățire a structurii, calității și competitivității produselor. Totodată, puternica activizare a colectivelor mixte de cadre din institutele de cercetare, centrale industriale, ministere și întreprinderi a asigurat îndeplinirea planului de introducere a progresului tehnic în proporție de 103 la sută la mașini, utilaje, instalații și aparate, de peste 125 la sută la noi materiale, de circa 105 la sută la tehnologii noi și modernizate, precum și o depășire de circa 7 la sută la valoarea producției realizate cu aportul direct al cercetării. Pe baza indicațiilor date de tovarășa Elena Ceaușescu, luăm în prezent măsuri de întărire a cooperării realizatorilor de soluții tehnice din cercetare și proiectarea tehnologică cu inginerii și ceilalți specialiști din unitățile ce vor prelua producția, pentru o scurtare substanțială a ciclului cercetare-proiectare-producție-marfă.

Conștientă de marile răspunderi ce-i revin în acest cincinal hotărîtor pentru deplina înfăptuire a Programului partidului, cercetarea științifică și tehnologică va acționa astfel încît puternica bază de producție a României să producă la cel mai înalt nivel de calitate și eficiență, sporind independența țării față de evoluțiile contradictorii ale economiei mondiale, contribuția ei constructivă în competiția și cooperarea internațională. Prin peste 8 mii de obiective, cercetarea urmărește cu precădere dezvoltarea și valorificarea superioară a bazei de resurse ale producției, rezolvarea, în linii mari, a problemei energiei, reducerea cheltuielilor de producție, în primul rînd a celor materiale, creșterea productivității muncii, o înnoire accentuată a produselor însoțită de îmbunătățirea substanțială a calității lor, întărirea capacității noastre la export. Tipizarea și standardizarea, reducerea în continuare a consumurilor specifice printr-o normare tehnică mai riguroasă a utilizării materiilor prime, materialelor, combustibililor și energiei, precum și sporirea valorii unitare a produselor, ca urmare a ridicării tehnicității și calității lor, vor determina o creștere însemnată a gradului de valorificare a resurselor. Unitățile de cercetare științifică și inginerie tehnologică vor dezvolta producția proprie pînă la un nivel de peste 35 miliarde lei, îndeosebi în domeniile de vîrf ale tehnicii.

Contribuind nemijlocit la realizarea sarcinilor economice, cercetarea se va angaja, totodată, mai puternic în obținerea de noi rezultate în matematică, fizică, biologie, medicină și alte domenii, sporind aportul științei naționale la asigurarea rezervei de soluții pentru problemele dezvoltării economico-sociale a țării în perioada de perspectivă și lucrînd, așa cum ne îndeamnă secretarul general al partidului, în folosul progresului și bunăstării tuturor oamenilor, pentru mai multă și mai bună înțelegere, pentru cooperare și pace în lume. Iată de ce sprijinim, din toată inima, hotărîrea de reducere a cheltuielilor și efectivelor militare ale țării noastre. Comitetul Național Român „Oamenii de știință și pacea" va întreprinde — sub conducerea președintelui său, tovarășa academician doctor inginer Elena Ceaușescu, acțiuni hotărîte pentru promovarea largă peste hotare a noii inițiative de pace a României prezentată celui de-al III-lea Congres al oamenilor muncii și întregii națiuni de tovarășul Nicolae Ceaușescu, președintele Republicii.

În încheiere, vorbitorul a subliniat:

În fața Congresului oamenilor muncii, a dumneavoastră, mult stimate și iubite tovarășe Nicolae Ceaușescu, ne angajăm ca — prin întreaga activitate pe care o desfășurăm pe tărîm profesional și social-politic — să fim demni de marea încredere și sprijinul acordate științei și învățămîntului, să ne îndeplinim mereu mai bine misiunea de mare răspundere și onoare ce ni s-a încredințat, pe frontul muncii avîntate pentru desăvîrșirea societății socialiste multilateral dezvoltate și înaintarea scumpei noastre patrii spre comunism.

CUVÎNTUL TOVARĂȘULUI MARIN NEDELCU

Mult stimate și iubite tovarășe Nicolae Ceaușescu,

Mult stimată tovarășă Elena Ceaușescu,

Stimați tovarăși,

Exprim cu înaltă considerație satisfacția tuturor constructorilor de mașini pentru realegerea în fruntea Consiliului Național al Oamenilor Muncii a tovarășului Nicolae Ceaușescu, exponent strălucit al năzuințelor supreme ale națiunii, ctitorul României socialiste moderne, această opțiune unanimă constituind chezășia înaintării noastre sigure și ferme pe calea progresului, a consolidării independenței și suveranității scumpei noastre patrii.

Numele și activitatea dumneavoastră, mult iubite și stimate tovarășe Nicolae Ceaușescu, ne angajăm ca — prin întreaga activitate pe care o desfășurăm pe tărîm profesional și social-politic — să fim demni de marea încredere și sprijinul acordate științei și învățămîntului, să ne îndeplinim mereu mai bine misiunea de mare răspundere și onoare ce ni s-a încredințat, pe frontul muncii avîntate pentru desăvîrșirea societății socialiste multilateral dezvoltate și înaintarea scumpei noastre patrii spre comunism.

CUVÎNTUL TOVARĂȘULUI ALEXANDRU ORZAȚĂ

Mult iubite și stimate tovarășe secretar general Nicolae Ceaușescu,

Mult stimată tovarășă Elena Ceaușescu,

Stimați tovarăși,

Mă aflu sub puternica impresie a magistralei cuvîntări rostite în deschiderea acestui înalt forum al democrației muncitorești de secretarul general al partidului, care jalonează cu clarviziune științifică viitorul luminos ce se deschide țării noastre pînă în 1990 și în perspectiva anului 2000, pe baza cuceririlor cu adevărat revoluționare obținute de întregul nostru popor în glorioșii ani de după istoricul Congres al IX-lea al partidului, de cînd la cîrma destinelor României socialiste se află cel mai iubit și stimat fiu al poporului, tovarășul Nicolae Ceaușescu, comunist de aleasă omenie, Erou între eroii neamului, proeminentă personalitate a lumii contemporane. Am mandatul, mult iubite și stimate tovarășe secretar general, să exprim profunda satisfacție a colectivului de muncă al Întreprinderii de aluminiu din Slatina, a tuturor oamenilor muncii din județul Olt față de realegerea dumneavoastră în înalta funcție de președinte al Consiliului Național al Oamenilor Muncii, acest act de voință al întregului popor izvorînd din convingerea neștirbită că avîndu-vă mereu în frunte vom înfăptui neabătut mărețele obiective stabilite de Congresul al XIII-lea al Partidului Comunist Român.

În continuare, vorbitorul a raportat congresului succesele obținute de oamenii muncii din județul Olt în îndeplinirea integrală a sarcinilor de plan pe perioada 1981—1985, succese remarcabile datorită cărora organizația județului Olt a Partidului Comunist Român a ocupat trei ani consecutiv locul I în întrecerea socialistă dintre organizațiile județene de partid în industrie, construcții, transporturi și circulația mărfurilor, fiind decorată de trei ori cu „Ordinul Muncii" clasa I.

Materializînd prețioasele îndemnuri, orientări și indicații date de dumneavoastră, mult stimate tovarășe Nicolae Ceaușescu, cu ocazia vizitelor de lucru efectuate în județul Olt, în întreprinderea noastră, împreună cu tovarășa academician doctor inginer Elena Ceaușescu, eminent om politic și savant de renume mondial, în cincinalul precedent am obținut rezultate superioare pe linia ridicării nivelului tehnic și calitativ al produselor, raționalizării consumurilor materiale și energetice, înnoirii producției.

În prezent acționăm cu exigență și responsabilitate sporită pentru înfăptuirea exemplară a programelor stabilite privind asimilarea de noi aliaje din aluminiu, necesare unor ramuri de vîrf ale economiei naționale, valorificarea resurselor energetice secundare și creșterea calității și competitivității aluminiului, eforturi concretizate în depășirea planului pe opt luni din primul an al actualului cincinal cu 5,4 la sută la producția fizică, cu 4,7 la sută la producția-marfă, cu 2,3 la sută la producția de export, ceea ce ne dă garanția — și asigurăm congresul în acest sens — că planul pe 1986 va fi îndeplinit și depășit.

Aflîndu-ne la un congres de lucru, al democrației noastre muncitorești revoluționare, trebuie să spunem deschis, în mod autocritic, că dispunem încă de rezerve interne ce-și așteaptă deplina valorificare printr-o mai mare investiție de inteligență tehnică, prin materializarea capacității de creație și organizare a întregului colectiv.

Consiliul oamenilor muncii, întregul colectiv al întreprinderii, a subliniat în continuare vorbitorul, sînt conștiente că mai avem multe de făcut pe linia reducerii în continuare a consumurilor de energie electrică pe tona de aluminiu. În acest scop, cu sprijinul personal al tovarășei academician doctor inginer Elena Ceaușescu, al centralei, Ministerului Chimiei, Consiliului Național pentru Știință și Tehnologie, am stabilit programe detaliate de acțiune pentru reducerea consumului de energie electrică la instalațiile existente, aplicarea unor tehnologii noi de elaborare a aluminiului cu consumuri energetice reduse.

Exprimînd deplina adeziune la politica internă și externă promovată de partidul și statul nostru, de dumneavoastră, mult iubite și stimate tovarășe secretar general Nicolae Ceaușescu, ctitorul și arhitectul României contemporane, marele erou al păcii, susținem cu toată căldura propunerea formulată în cuvîntarea rostită în deschiderea congresului nostru privind reducerea cheltuielilor militare ale statului român și ne declarăm întru totul de acord cu documentele supuse dezbaterii congresului.

CUVÎNTUL TOVARĂȘEI LINA CIOBANU

Mult stimate tovarășe Nicolae Ceaușescu,

Mult iubită și stimată tovarășă Elena Ceaușescu,

Stimați tovarăși,

Am ascultat cu profundă emoție și mîndrie patriotică magistrala cuvîntare a marelui și ilustrului conducător al partidului și statului nostru, președintele Consiliului Național al Oamenilor Muncii, care face o strălucită analiză științifică a proceselor economice, politice și sociale din România și pune în atenția noastră, a întregului popor, noi teze, idei, căi și modalități pentru înfăptuirea obiectivului fundamental al noii etape, superioare, pe care o va parcurge țara pînă în 1990.

Lucrările forumului democrației muncitorești revoluționare se desfășoară sub semnul înaltei mîndrii patriotice cu care am cinstit a 65-a aniversare a făuririi gloriosului nostru partid comunist și împlinirea a 21 de ani de la Congresul al IX-lea al partidului, eveniment istoric crucial, care, prin alegerea celui mai iubit fiu al poporului în funcția supremă de conducere a partidului, a inaugurat epoca celor mai mărețe și profunde transformări revoluționare în construcția socialistă a țării, a celor mai mărețe împliniri din întreaga existență a poporului român, „Epoca Nicolae Ceaușescu".

Permiteți-mi ca de la această înaltă tribună să dau glas sentimentelor de adîncă bucurie ale oamenilor muncii, membri ai sindicatelor, proprietari, producători și beneficiari ai avuției naționale, care văd în realegerea tovarășului Nicolae Ceaușescu în înalta funcție de președinte al Consiliului Național al Oamenilor Muncii garanția înfăptuirii neabătute a politicii partidului și statului, înfăptuirea visului de aur al României socialiste — comunismul.

Îmi fac o datorie de onoare — a spus în continuare vorbitoarea — să exprim și cu acest prilej simțămintele noastre de profund respect și prețuire, aducînd un cald omagiu tovarășei academician doctor inginer Elena Ceaușescu, militant de frunte al partidului și statului, om de știință de largă recunoaștere internațională, pentru contribuția deosebită adusă la elaborarea și înfăptuirea politicii interne și externe, la înflorirea științei, învățămîntului, culturii românești și universale, la punerea lor în slujba progresului umanității și păcii în lume.

Arătînd că programul de perfecționare a organizării și modernizare a producției și cel de îmbunătățire a calității supuse dezbaterii în cadrul Congresului al III-lea al oamenilor muncii asigură accentuarea caracterului intensiv al dezvoltării economice, valorificarea mai eficientă a resurselor de care dispunem, vorbitoarea a subliniat că, în strînsă corelație cu indicatorii de productivitate, calitate și eficiență economică ce vor fi realizați în perioada anilor 1986—1990, Programul privind creșterea nivelului de trai al oamenilor muncii în actualul cincinal și ridicarea calității vieții pune cu putere în evidență teza secretarului general al partidului că socialismul se construiește cu poporul și pentru popor.

Vă raportăm, mult stimate tovarășe secretar general Nicolae Ceaușescu, că pe baza orientărilor și indicațiilor ce ni le-ați dat la Congresul Uniunii Generale a Sindicatelor, însușite ca program de gîndire și acțiune al tuturor organelor și organizațiilor sindicale, am desfășurat, sub conducerea organelor și organizațiilor de partid, o susținută activitate organizatorică și politico-educativă pentru mobilizarea oamenilor muncii la realizarea planului pe 1986, a programelor prioritare stabilite de conducerea partidului.

În strînsă legătură cu înfăptuirea noii revoluții tehnico-științifice, acordăm o atenție permanentă înfăptuirii revoluției în conștiința și gîndirea oamenilor muncii, ridicării nivelului de pregătire profesională a acestora, astfel ca, în acest cincinal, fiecare om al muncii să urmeze un curs de perfecționare a calificării. În prezent, peste 3 milioane de muncitori, maiștri, tehnicieni și alte cadre din activitatea productivă urmează cursuri de perfecționare profesională, iar un număr important de muncitori își însușesc, prin cursuri speciale, cea de-a doua sau a treia meserie.

Trăgînd învățăminte din sarcinile și orientările dumneavoastră, mult stimate tovarășe secretar general Nicolae Ceaușescu, vă asigurăm că vom acționa cu toată fermitatea pentru îmbunătățirea muncii noastre organizatorice și politico-educative și vom munci cu și mai multă hotărîre și exigență revoluționară pentru întărirea ordinii și disciplinei, în vederea îndeplinirii exemplare a sarcinilor de plan în toate întreprinderile, cu prioritate a exportului, pentru folosirea deplină și intensivă a capacităților de producție, reducerea consumurilor de materii prime, materiale și energie, a stocurilor, creșterea productivității muncii și ridicarea în continuare a calității producției, pentru sporirea eficienței întregii activități economice. Înțelegem pe deplin că numai întronînd spiritul revoluționar în activitatea tuturor organelor și organizațiilor sindicale vom putea determina o adevărată revoluție în modul de gîndire și acțiune al oamenilor muncii, în concordanță cu complexitatea sarcinilor actualei etape. Vom acorda cea mai mare atenție dezvoltării inițiativelor muncitorești și generalizării experienței înaintate pentru înfăptuirea tuturor prevederilor programelor de dezvoltare economico-socială a patriei și afirmarea factorilor calitativi, de eficiență în toate domeniile de activitate.

Oamenii muncii, membri ai sindicatelor din România, a reliefat apoi vorbitoarea, își exprimă deplina lor adeziune față de politica externă a partidului și statului nostru, ale cărei idei-forță sînt fundamentate cu neasemuită clarviziune de secretarul general al partidului, președintele Republicii, tovarășul Nicolae Ceaușescu. Inițiativele și demersurile sale constructive, pătrunse de înalt umanism și răspundere pentru destinele omenirii, au adus României un înalt prestigiu internațional, au situat personalitatea ilustrului nostru conducător ca erou al păcii în întreaga lume. Noua propunere formulată în cadrul acestui congres de tovarășul Nicolae Ceaușescu, care prevede ca țara noastră să treacă, pînă la sfîrșitul acestui an, la reducerea armamentelor, efectivelor și cheltuielilor militare cu 5 la sută, confirmă atașamentul statornic al partidului și statului nostru la cauza păcii, a înțelegerii între popoare, constituind un strălucit exemplu de nobilă acțiune în vederea realizării dezarmării, a unui climat de încredere și securitate în întreaga lume.

CUVÎNTUL TOVARĂȘULUI EMIL HUIDU

Mult iubite și stimate tovarășe Nicolae Ceaușescu,

Mult stimată tovarășă Elena Ceaușescu,

Stimați tovarăși,

Cei de-al III-lea Congres al oamenilor muncii — înalt forum al democrației muncitorești-revoluționare — își desfășoară lucrările în climatul de puternică efervescență patriotică generat de marile evenimente pe care le trăiește întregul nostru partid și popor: aniversarea a 65 de ani de la făurirea Partidului Comunist Român și împlinirea a 21 de ani de la Congresul al IX-lea, care a ales în funcția supremă de conducere în partid pe cel mai prețuit și vrednic fiu al națiunii române, tovarășul Nicolae Ceaușescu, ctitorul României socialiste moderne, strălucit conducător de partid și țară, personalitate proeminentă a vieții politice internaționale.

Tot ce am înfăptuit în perioada istorică de mărețe împliniri socialiste, pe care o numim cu aleasă mîndrie patriotică „Epoca Nicolae Ceaușescu", reprezintă rodul gîndirii și acțiunii dumneavoastră revoluționare, novatoare, profund originale, fundamentate pe principiile materialismului dialectic și istoric, ale socialismului științific, aplicate creator la condițiile concrete ale țării noastre.

De la această înaltă tribună, vă rog să-mi îngăduiți să aduc, în numele minerilor, al tuturor oamenilor muncii din județul Gorj, un respectuos omagiu tovarășei academician doctor inginer Elena Ceaușescu, strălucit om politic și savant de reputație internațională, a cărei activitate a dat un impuls fără precedent științei și tehnicii românești, contribuind la consolidarea prestigiului mondial al patriei noastre.

Acționînd în spiritul istoricelor hotărîri ale Congresului al XIII-lea al partidului, al prețioaselor indicații și orientări cuprinse în expunerea dumneavoastră, mult iubite și stimate tovarășe Nicolae Ceaușescu — a arătat în continuare vorbitorul — colectivele de oameni ai muncii de la Combinatul minier Rovinari vor extrage și livra beneficiarilor în acest prim an al cincinalului al VIII-lea peste 24 milioane tone de lignit energetic. Hotărîți să nu precupețim nici un efort pentru a da patriei mai mult cărbune, am acordat o atenție deosebită perfecționării tehnologiilor de lucru în cariere, modernizării utilajelor de mare capacitate, asimilării de noi tipuri de transportoare și mașini de haldat.

În acest an am rămas datori însă economiei naționale cu însemnate cantități de cărbune datorită nefolosirii la capacitate a dotării tehnice, îndeosebi a utilajelor din cariere, unor deficiențe în organizarea și conducerea proceselor de producție. Asemenea carențe, care s-au manifestat și în stilul de muncă al consiliilor oamenilor muncii din combinat și unități, au făcut obiectul unor analize temeinice, exigente, în recentele adunări generale ale oamenilor muncii, stabilindu-se măsuri pentru înlăturarea lor cît mai grabnică.

Pînă în anul 1990, concomitent cu dezvoltarea și atingerea capacităților de producție la cele 7 cariere și 3 mine aflate în funcțiune, vor intra în producție 5 cariere mari și vor începe lucrările de deschidere la alte 3 cariere, la care urmează să se finalizeze cercetarea geologică. În acest scop, avem în vedere organizarea mai bună a activității de investiții, concentrînd eforturile — asa cum ne-ați indicat dumneavoastră, tovarășe secretar general — în direcția grăbirii punerii în funcțiune a capacităților care asigură creșterea producției de materii prime.

Exprimîndu-mi totala adeziune față de realegerea dumneavoastră în înalta funcție de președinte al Consiliului Național al Oamenilor Muncii — asigur congresul, pe dumneavoastră, mult iubite și stimate tovarășe secretar general, că minerii din Rovinari sînt hotărîți să acționeze cu mai multă fermitate și răspundere, cu dăruire și abnegație revoluționară pentru a marca un important salt calitativ în munca noastră, dedicată înfăptuirii cu succes a programului energetic al patriei.

CUVÎNTUL TOVARĂȘULUI TEODOR COPIL

Mult iubite și stimate tovarășe Nicolae Ceaușescu,

Mult stimată tovarășă Elena Ceaușescu,

Stimați tovarăși,

Mă aflu sub puternica impresie a magistralei cuvîntări rostite de tovarășul Nicolae Ceaușescu în fața acestui înalt forum al democrației muncitorești revoluționare din țara noastră, cuvîntare ce reprezintă pentru noi toți un model de analiză științifică, realistă și clarvăzătoare asupra problemelor esențiale ale dezvoltării economico-sociale a României.

Exprim totodată nețărmurita bucurie pentru realegerea în fruntea Consiliului Național al Oamenilor Muncii a strălucitului nostru conducător de partid și de stat, patriot înflăcărat și revoluționar încercat, care, de peste cinci decenii, cu exemplară dăruire și abnegație, și-a dedicat pilduitoarea sa viață și activitate slujirii aspirațiilor supreme de libertate, independență, progres și bunăstare ale poporului român — tovarășul Nicolae Ceaușescu.

În cei 21 de ani care au trecut de la istoricul Congres al IX-lea al partidului, perioadă de profunde transformări revoluționare, pe care cu îndreptățită mîndrie o numim „Epoca Nicolae Ceaușescu", industria românească constructoare de vagoane s-a dezvoltat într-o dinamică ascendentă, ocupînd în prezent locul I în lume în ceea ce privește exportul de vagoane marfă și locul II la vagoane călători, avînd posibilitatea executării oricărui tip de vagon.

După ce a prezentat unele rezultate obținute în creșterea producției-marfă industriale, a productivității muncii și a exportului, vorbitorul a spus: La baza modernizării în continuare a construcției de vagoane vom pune măsurile aflate în dezbaterea congresului privind aplicarea prevederilor Programului de îmbunătățire a nivelului tehnic și calitativ al producției, astfel încît produsele întreprinderii noastre să se încadreze în parametrii stabiliți prin normele internaționale. Astfel, vom realiza noi tipuri de vagoane de călători, ce vor putea circula cu viteze de pînă la 200 km/h, față de 140 km/h în prezent, în condițiile îmbunătățirii substanțiale a confortului, ale reducerii consumului de materii prime și materiale. La vagoanele de metrou vom introduce sistemul de acționare cu tiristori, prin care se va reduce consumul de energie electrică în exploatare cu circa 30 la sută. La vagoanele de marfă, caracteristică va fi asimilarea tipurilor de vagoane specializate, în funcție de produsul transportat, în condițiile sporirii sarcinii pe osie, a vitezei de circulație și a reducerii tarei.

În activitatea desfășurată de colectivele de oameni ai muncii din întreprinderea noastră în lunile care au trecut din acest an s-au manifestat însă și unele neajunsuri, mai ales în ceea ce privește îndeplinirea producției fizice și a celei destinate exportului. În adunările generale ale reprezentanților oamenilor muncii am analizat cu exigență și spirit de răspundere cauzele care au generat aceste nerealizări și am adoptat un ansamblu de măsuri concrete pentru ridicarea rapidă a nivelului calitativ al muncii în toate sectoarele.

Ne angajăm în fața congresului, a dumneavoastră, mult stimate și iubite tovarășe Nicolae Ceaușescu, că vom acționa cu toată fermitatea pentru înfăptuirea hotărîrilor ce vor fi adoptate de acest important forum al democrației muncitorești revoluționare, pentru realizarea exemplară a tuturor indicatorilor de plan pe anul 1986 și pe întregul cincinal, sporindu-ne continuu contribuția la efortul general de propășire a României, de înscriere a ei, pînă la sfîrșitul acestui cincinal, în rîndul țărilor cu o dezvoltare economică medie, cu un nivel de civilizație și bunăstare tot mai înalt, făurind astfel, în vatra străbună, o patrie liberă, puternică, demnă și prosperă, pe măsura marilor energii, a puterii creatoare a poporului nostru.

CUVÎNTUL TOVARĂȘULUI ADRIAN STOICA

Mult stimate tovarășe secretar general Nicolae Ceaușescu,

Mult stimată tovarășă Elena Ceaușescu,

Stimate tovarășe și stimați tovarăși,

Vă rog să-mi permiteți ca, în numele Consiliului de conducere al Ministerului Industriei Petrochimice, să dau glas sentimentelor de nețărmurită dragoste și recunoștință pe care oamenii muncii din industria petrochimică le nutresc față de tovarășul Nicolae Ceaușescu, conducătorul stimat și iubit al partidului și statului nostru, și să exprim întreaga noastră adeziune față de reînvestirea în înalta funcție de președinte al Consiliului Național al Oamenilor Muncii, văzînd în aceasta chezășia îndeplinirii cu succes a rolului acestui organism al democrației muncitorești, garanția înfăptuirii mărețelor obiective de dezvoltare a țării, prevăzute în documentele programatice ale partidului nostru.

Raportînd congresului realizările prin care oamenii muncii din industria petrochimică au întîmpinat forumul larg reprezentativ al democrației noastre muncitorești revoluționare, vorbitorul a arătat în continuare: În unitățile noastre se desfășoară o vastă acțiune de realizare a programelor de perfecționare a organizării muncii și modernizare a proceselor de producție, acțiune de importanță excepțională, izvorîtă din inițiativa și desfășurată cu contribuția determinantă a secretarului general al partidului nostru, tovarășul Nicolae Ceaușescu. Pentru etapa I au fost stabilite 995 măsuri, din care au fost aplicate 958 materializate în creșteri de producție și de productivitate a muncii, în reduceri de costuri și sporuri de beneficii. În spiritul acestor programe, organele de conducere colectivă din minister și din centrale acordă o atenție prioritară înfăptuirii sarcinilor privind introducerea progresului tehnic, realizarea de tehnologii și produse noi, modernizare și perfecționate.

În întreaga activitate, în îndeplinirea programelor de modernizare a proceselor de producție, precum și în realizarea sarcinilor privind introducerea progresului tehnic în industria petrochimică ne-am bucurat de sprijinul generos al tovarășei academician doctor inginer Elena Ceaușescu, eminent om politic și savant de largă recunoaștere internațională, președintele Consiliului Național al Științei și Învățămîntului. Pentru contribuția științifică personală la dezvoltarea petrochimiei românești și pentru sprijinul acordat, adresăm, și cu acest prilej, tovarășei Elena Ceaușescu omagiul nostru respectuos și sentimente de aleasă gratitudine.

Trebuie să raportăm congresului, în mod autocritic, că rezultatele pozitive nu pot compensa neajunsurile din activitatea noastră, care fac ca bilanțul pe 8 luni să nu fie în concordanță cu prevederile planului, cu posibilitățile noastre reale. Am rămas datori economiei naționale cu o serie de produse și sortimente, fapt ce a condus la îngreunarea activității în unele ramuri, inclusiv în interiorul industriei petrochimice. Pe lîngă unele greutăți obiective, s-au manifestat în munca noastră lacune și deficiențe în urmărirea unor lucrări de investiții, ceea ce a dus la întîrzierea punerii în funcțiune a unor capacități de producție, la executarea unor reparații și revizii generale de slabă calitate, fapt ce s-a concretizat în opriri accidentale ale unor instalații și utilaje, o parte dintre acestea la puțin timp după efectuarea interventiilor mecano-energetice.

Consiliul de conducere al ministerului, biroul său executiv au analizat periodic abaterile de la disciplina tehnologică de muncă și au stabilit măsuri pentru eliminarea hotărîtă a lipsurilor. S-a intensificat controlul în unități, au fost detașate cadre cu experiență din minister și centrale în întreprinderi cu probleme complexe, capabile să ia decizii la fața locului. S-a organizat mai riguros regimul de lucru pe schimburi în toate unitățile industriei petrochimice. Acționăm, împreună cu specialiștii din cercetare, producție și proiectare, pentru valorificarea superioară a materiilor prime, pentru creșterea ponderii produselor albe și sporirea randamentelor în procesul prelucrării țițeiului. În ultima perioadă am analizat în biroul executiv al consiliului de conducere al ministerului stilul și metodele de muncă folosite de unele centrale industriale pentru îndeplinirea prevederilor planului. Aceste analize au dezvăluit clar faptul că există rezerve serioase în direcția unei mai bune organizări a muncii, a promovării unor criterii selective în îndrumarea unităților subordonate centralelor și în abordarea sarcinilor cu care se confruntă centralele.

Pornind de la orientările date de tovarășul secretar general Nicolae Ceaușescu privitoare la perfecționarea continuă a mecanismului economico-financiar, s-au stabilit normative financiare pentru 54 produse, reprezentînd peste 70 la sută din valoarea producției, s-au recalculat normativele de stocuri, astfel încît ele să conducă la accelerarea vitezei de rotație a mijloacelor circulante de la 52,7 zile în 1985, la 37,7 zile în 1990 și la reducerea creditelor bancare cu 50 la sută în 1986 față de anul 1985.

În întreaga noastră muncă ne călăuzim după orientările și indicațiile tovarășului secretar general Nicolae Ceaușescu, care reprezintă înalte comandamente ale dezvoltării pe baze intensive a economiei naționale, pentru perfecționarea întregii activități economice. În spiritul magistralei dumneavoastră cuvîntări rostite la tribuna congresului nostru, sîntem conștienți că este necesar să ne îmbunătățim metodele și stilul de muncă pentru a depăși orice atitudine de inerție și imobilism, pentru a lichida orice tendință de formalism și birocratism, în scopul îndeplinirii, pe toate treptele organizatorice — minister, centrale, întreprinderi — în mai bune condiții, a prevederilor planului pe anul 1986 și pe întregul cincinal.

Asigurăm congresul, pe dumneavoastră personal, mult iubite și stimate tovarășe secretar general, că oamenii muncii din industria petrochimică, animați de un profund patriotism, de devotament nemărginit față de cauza socialismului, își vor mobiliza întreaga lor capacitate de muncă și de creație pentru a-și realiza exemplar sarcinile și a răspunde cu cinste încrederii acordate de conducerea partidului și statului nostru.

CUVÎNTUL TOVARĂȘEI MARIA ANTAL

Mult stimate tovarășe secretar general Nicolae Ceaușescu,

Mult iubită și stimată tovarășă Elena Ceaușescu,

Stimate tovarășe și stimați tovarăși,

În numele locuitorilor județului Harghita, al oamenilor muncii de la Întreprinderea de tricotaje din Miercurea-Ciuc, permiteți-mi să dau glas sentimentelor de mîndrie patriotică pentru reînvestirea dumneavoastră, mult stimate tovarășe secretar general Nicolae Ceaușescu, Erou între eroii neamului, patriot și revoluționar înflăcărat, genial gînditor și om politic, personalitate proeminentă a lumii contemporane, în înalta funcție de președinte al Consiliului Național al Oamenilor Muncii, chezășie sigură a înaintării neabătute a patriei pe drumul luminos al socialismului și comunismului. Orientările și indicațiile formulate în magistrala cuvîntare rostită la acest congres jalonează cu claritate căile pentru accelerarea și amplificarea laturilor intensive ale dezvoltării economiei naționale, deschizînd noi perspective promovării largi a cuceririlor tehnico-științifice în toate domeniile de activitate.

Folosesc acest prilej pentru a adresa tovarășei academician doctor inginer Elena Ceaușescu, militant de frunte al partidului și statului nostru, savant de renume mondial, mulțumirile noastre fierbinți pentru activitatea prodigioasă consacrată progresului României socialiste, pentru remarcabila contribuție adusă la dezvoltarea științei, învățămîntului și culturii în România.

Trăim într-o epocă fără precedent, de impresionante acumulări materiale și spirituale, înscrisă cu litere de aur în istoria patriei, purtînd numele strălucitului ei ctitor, „Epoca Nicolae Ceaușescu". Pe baza aplicării politicii partidului de repartizare armonioasă a forțelor de producție pe întreg teritoriul țării, județul Harghita, asemenea tuturor județelor țării, a cunoscut în ultimii ani o puternică dezvoltare economico-socială. Întreprinderea de tricotaje din Miercurea-Ciuc fiind una din creațiile acestei grandioase epoci de profunde transformări revoluționare.

Vă raportăm, mult stimate tovarășe Nicolae Ceaușescu, că oamenii muncii din unitatea noastră au obținut în acest an rezultate în concordanță cu exigențele dezvoltării intensive a economiei naționale, acordînd toată atenția înfăptuirii măsurilor prevăzute în programul privind perfecționarea organizării și modernizarea proceselor de producție, reducerii consumurilor materiale și energetice, creșterii eficienței economice.

(Continuare în pag. a III-a)

LUCRĂRILE CONGRESULUI AL III-LEA AL OAMENILOR MUNCII

(Urmare din pag. a II-a)

Am îmbunătățit sistemul de lansare în fabricație și am organizat linii tehnologice specializate pe produse, muncitorii, maiștrii și tehnicienii cu bogată experiență și înaltă pregătire profesională fiind repartizați la executarea produselor pentru export. Peste 94 la sută din produse au fost asimilate în ultimii doi ani, iar 97 la sută din întreaga producție sînt rodul concepției proprii.

Analizînd în spirit critic și autocritic rezultatele din prima parte a anului, a arătat în continuare vorbitoarea, considerăm că n-am făcut totul pentru folosirea eficientă a timpului de lucru, a forței de muncă, a fondurilor fixe, că mai avem multe lipsuri în domeniul calificării și perfecționării pregătirii profesionale a cadrelor.

Asigurăm congresul, pe dumneavoastră, mult stimate tovarășe Nicolae Ceaușescu, că sîntem hotărîți să acționăm cu înaltă răspundere patriotică pentru îndeplinirea exemplară a planului pe acest an și pe întregul cincinal, aducîndu-ne astfel contribuția la înflorirea multilaterală a patriei noastre dragi — Republica Socialistă România.

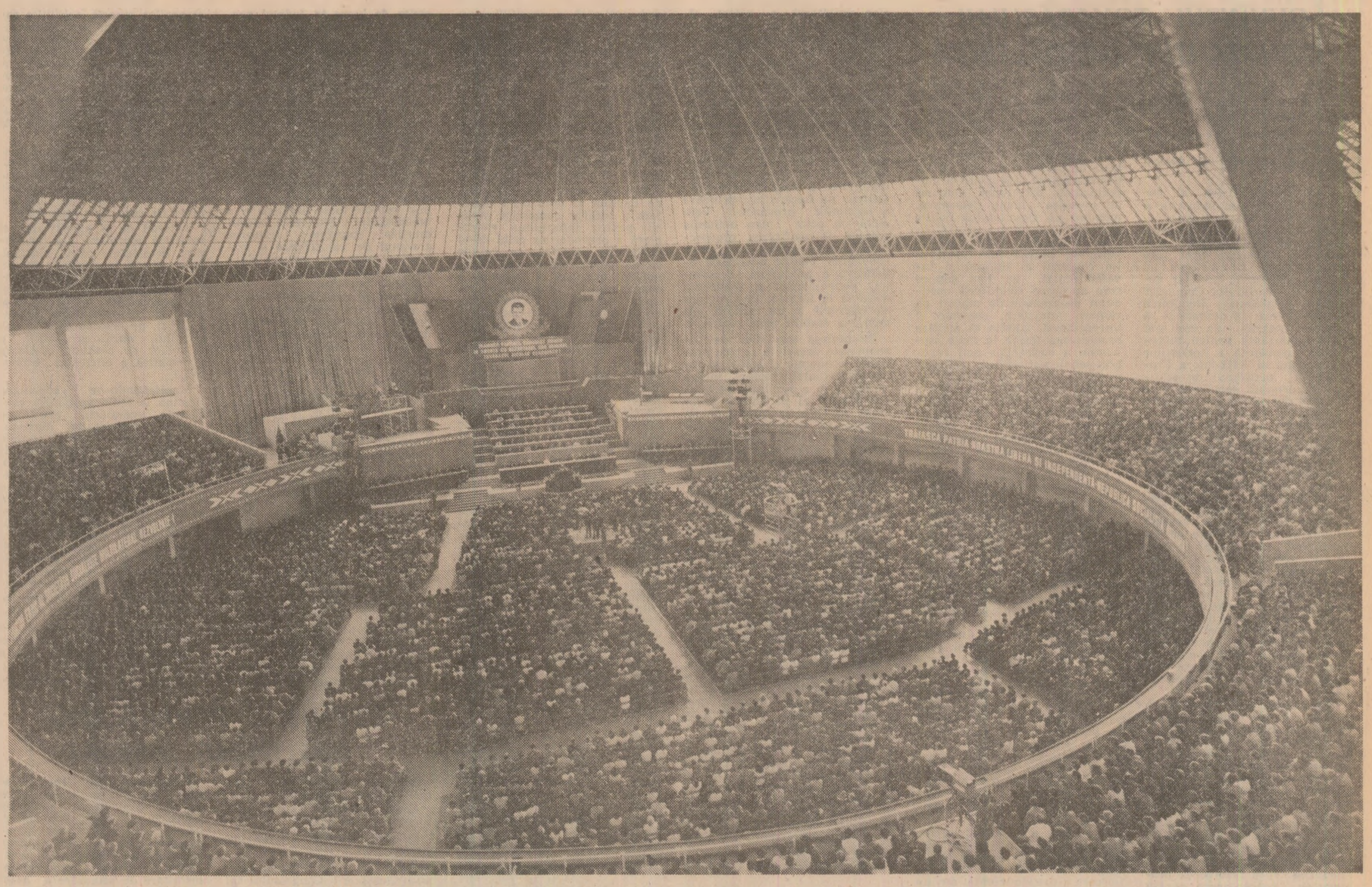

CUVÎNTUL TOVARĂȘULUI CONSTANTIN PĂTRĂȘCANU

Mult stimate și iubite tovarășe Nicolae Ceaușescu,

Mult stimată tovarășă Elena Ceaușescu,

Stimate tovarășe, stimați tovarăși,

Lucrările celui de-al III-lea Congres al oamenilor muncii se desfășoară sub semnul exigențelor formulate în magistrala cuvîntare a tovarășului Nicolae Ceaușescu, document de excepțională însemnătate teoretică și practică pentru înfăptuirea hotărîrilor Congresului al XIII-lea al partidului, pentru progresul multilateral al României socialiste.

Vă rog să-mi îngăduiți să exprim omagiul fierbinte al oamenilor muncii din județul Botoșani mult iubitului nostru conducător, tovarășul Nicolae Ceaușescu, în acest an cînd am aniversat șase decenii și jumătate de la făurirea Partidului Comunist Român și împlinirea unei jumătăți de secol de la memorabilul proces de la Brașov al luptătorilor comuniști și antifaciști. În numele celor peste 5 000 de constructori din cadrul Trustului antreprivă generală de construcții-montaj, al tuturor constructorilor de pe plaiurile încărcate de istorie și legendă ale județului Botoșani, exprim satisfacția și bucuria pentru realegerea în înalta funcție de președinte al Consiliului Național al Oamenilor Muncii a tovarășului Nicolae Ceaușescu. Vedem în această realegere o garanție sigură că marile prefaceri înregistrate în județul Botoșani și în întreaga țară în cei 21 de ani ce au trecut de la istoricul Congres al IX-lea al partidului vor continua cu și mai multă vigoare și strălucire.

Raportez congresului, dumneavoastră personal, mult iubite și stimate tovarășe Nicolae Ceaușescu, că oamenii muncii din cadrul trustului nostru, sub conducerea organizației de partid, au acționat și acționează cu toată hotărîrea pentru îndeplinirea exemplară a sarcinilor prevăzute pe acest an. În primele 8 luni, producția globală s-a realizat în proporție de 106,4 la sută, cu o depășire de circa 20 milioane lei, producția netă — 104 la sută, producția fizică — 118,9 la sută, concretizată în 186 apartamente peste plan, productivitatea muncii — 104 la sută, beneficiile — 103 la sută.

Sîntem, cu toate acestea, pe deplin conștienți de o serie de lipsuri din activitatea noastră, de faptul că înfăptuirea neabătută a programelor supuse dezbaterii congresului privind îndeplinirea sarcinilor ce ne revin din Planul național unic de dezvoltare economico-socială a României în cincinalul 1986—1990 impune acțiuni ferme pentru întărirea ordinii, disciplinei și răspunderii organelor colective de conducere, a tuturor oamenilor muncii.

Analizînd cu cea mai mare responsabilitate deficiențele legate de calitatea muncii noastre, de nerealizarea ritmică a obiectivelor planificate, adunarea generală a oamenilor muncii din Trustul antreprivă generală construcții-montaj Botoșani a adoptat măsuri concrete pentru înlăturarea lor în cel mai scurt timp, astfel ca unitatea noastră să-și poată îndeplini obiectivele prevăzute în acest cincinal, între care predarea către beneficiari a peste 8 000 apartamente și construcția unor obiective agrozootehnice și social-culturale.

Vom acorda o atenție deosebită înfăptuirii programului privind organizarea și modernizarea proceselor de producție, astfel încît în anul 1990 să realizăm o productivitate a muncii de peste două ori mai mare față de cea a anului 1985.

Exprimîndu-mi deplinul acord cu toate documentele aflate pe ordinea de zi, asigur congresul, pe dumneavoastră personal, mult iubite și stimate tovarășe Nicolae Ceaușescu, că, mobilizați permanent de organele și organizațiile de partid, constructorii din Botoșani vor depune toate eforturile pentru îndeplinirea întocmai a sarcinilor ce le revin pe anul 1986 și pe întregul cincinal 1986—1990, pentru înfăptuirea neabătută a mărețului program al partidului de făurire a societății socialiste multilateral dezvoltate și de înaintare a României spre comunism.

CUVÎNTUL TOVARĂȘEI VENERICA PĂTRU

Mult stimate tovarășe Nicolae Ceaușescu,

Mult stimată și iubită tovarășă Elena Ceaușescu,

Stimate tovarășe și stimați tovarăși,

Îngăduiți-mi să exprim și cu acest prilej, în numele comuniștilor, al tuturor oamenilor muncii din județul Vîlcea, înalta noastră apreciere, respectul și gratitudinea față de strălucitul conducător al partidului și statului, marele erou al poporului român, personalitate proeminentă a lumii contemporane, pentru activitatea neobosită consacrată dezvoltării multilaterale a patriei, prosperității și înfloririi națiunii noastre, cauzei păcii, colaborării și înțelegerii între toate popoarele lumii — tovarășul Nicolae Ceaușescu.

Aducem totodată un respectuos și cald omagiu tovarășei academician doctor inginer Elena Ceaușescu, militant de frunte al partidului, savant de larg renume internațional, care încă din cei mai tineri ani ai vieții a desfășurat o vastă activitate revoluționară și care astăzi aduce o contribuție substanțială la sporirea rolului științei și învățămîntului, la progresul societății.

Vă raportez, mult stimate tovarășe secretar general, că organele și organizațiile de partid, consiliile oamenilor muncii au capacitatea politico-organizatorică necesară soluționării problemelor majore ale vieții economico-sociale a județului și vor acționa cu toate forțele, cu înaltă răspundere patriotică, revoluționară pentru înfăptuirea sarcinilor ce ne revin din istoricele hotărîri ale celui de-al XIII-lea Congres al partidului.

Comuniștii, toți oamenii muncii din județul Vîlcea își exprimă adeziunea lor deplină la politica externă a partidului și statului nostru și sînt mîndri că în lume răsună glasul hotărît al României, al marelui erou al păcii, tovarășul Nicolae Ceaușescu, care cheamă la luciditate și rațiune, la oprirea cursului periculos al înarmării. Din nou, și la lucrările actualului congres al oamenilor muncii, tovarășul Nicolae Ceaușescu a dat o vibrantă expresie voinței ferme a poporului român de a acționa hotărît pentru înlăturarea primejdiei nucleare, pentru măsuri ferme de dezarmare, pentru apărarea viitorului pașnic al întregii umanități. Aprobăm și susținem plenar propunerea tovarășului Nicolae Ceaușescu ca România să treacă, pînă la sfîrșitul acestui an, la reducerea cu 5 la sută a armamentelor, efectivelor și cheltuielilor militare. Dacă o asemenea măsură nu se va putea realiza în înțelegere cu alte state, ne exprimăm cu tărie adeziunea la inițiativa tovarășului secretar general al partidului ca această propunere să fie prezentată întregului popor, în cadrul unui referendum.

Vă rog să-mi permiteți să dau glas, de la această înaltă tribună a democrației noastre muncitorești revoluționare, bucuriei nețărmurite a oamenilor muncii de pe meleagurile vîlcene pentru realegerea dumneavoastră, mult stimate tovarășe Nicolae Ceaușescu, în înalta funcție de președinte al Consiliului Național al Oamenilor Muncii, chezășie a dezvoltării și prosperității continue a patriei noastre, Republica Socialistă România.

CUVÎNTUL TOVARĂȘULUI MIHAIL PLEȘA

Mult iubite și stimate tovarășe Nicolae Ceaușescu,

Mult stimată tovarășă Elena Ceaușescu,

Stimați tovarăși,

Îmi revine deosebita onoare de a da expresie, în numele petroliștilor de la Schela de producție petrolieră Videle, sentimentelor de profundă dragoste și prețuire față de tovarășul Nicolae Ceaușescu, înflăcărat patriot revoluționar, ilustru conducător al destinelor luminoase ale națiunii române, militant de frunte al mișcării comuniste și muncitorești internaționale, care de peste cinci decenii s-a identificat cu mărețele idealuri ale partidului, cu cele mai nobile aspirații de libertate și progres ale poporului.

Strălucita cuvîntare rostită la acest congres cuprinde orientări și teze de o excepțională însemnătate teoretică și practică, constituind o nouă și elocventă expresie a spiritului novator, profund științific, al înaltei cutezanțe revoluționare ce caracterizează gîndirea și activitatea tovarășului Nicolae Ceaușescu, un vast program de muncă pentru înfăptuirea obiectivelor actualei etape de dezvoltare intensivă a economiei naționale.

Vă rog să-mi permiteți să exprim profunda noastră gratitudine față de tovarășa academician doctor inginer Elena Ceaușescu, eminent militant politic și savant de largă recunoaștere internațională, pentru sprijinul și îndrumarea permanente pe care le acordă dezvoltării științei, învățămîntului și culturii românești, pentru angajarea cu toată hotărîrea a patriei noastre pe calea înfăptuirii noii revoluții tehnico-științifice.

Beneficiind sistematic de prețioase indicații și orientări din partea dumneavoastră, mult stimate și iubite tovarășe secretar general, ne-am străduit ca în centrul activității organelor de conducere colectivă, al adunărilor generale să se situeze problemele majore ale producției, creșterea răspunderii revoluționare de proprietari, producători și beneficiari a oamenilor muncii, pentru înfăptuirea exemplară, în condiții de înaltă eficiență, a sarcinilor de plan. Prin mai buna organizare a muncii, am reușit să ajungem la o producție zilnică de 1 850 tone țiței, cu 200 tone mai mult decît realizam la începutul anului. De asemenea, a sporit substanțial producția de gaze de sondă, planul pe primul semestru fiind depășit cu 11 milioane mc.

Avînd în vedere sarcinile de mare răspundere ce ne revin din programul energetic al țării, din indicațiile date și cu acest prilej de tovarășul Nicolae Ceaușescu, raportăm congresului că vom acționa cu mai multă hotărîre pentru extinderea proceselor moderne de extracție. Pentru creșterea debitului sondelor și reducerea procentului de impurități am aplicat pînă în prezent peste 700 măsuri geologo-tehnologice.

În lumina orientărilor și indicațiilor dumneavoastră, mult stimate tovarășe secretar general, vom acorda în continuare o atenție deosebită recuperării, recondiționării și refolosirii țevilor de extracție. Numai în acest an am recondiționat țevi de extracție pentru echiparea a aproape 150 sonde din fondul total în funcțiune de 1 000 sonde, dar dispunem de posibilități mult mai mari. Pentru creșterea producției de țiței, ne vom intensifica de asemenea eforturile în vederea asigurării din timp a materialelor și pieselor de schimb necesare, a carburanților pentru sezonul rece, spre a nu se mai repeta neajunsurile cu care ne-am confruntat în iarna trecută.

Asigurăm congresul, pe dumneavoastră, mult stimate și iubite tovarășe Nicolae Ceaușescu, că vom acționa cu toată hotărîrea, cu pasiune și dăruire patriotică pentru a da țării cît mai mult țiței, sporindu-ne tot mai mult contribuția, prin îndeplinirea în condiții de înaltă eficiență a planului pe acest an, la creșterea bazei energetice și de materii prime a economiei naționale, la înălțarea României socialiste pe noi culmi de progres și civilizație.

CUVÎNTUL TOVARĂȘULUI CORNELIU RIZESCU

Mult stimate și iubite tovarășe Nicolae Ceaușescu,

Mult stimată tovarășă Elena Ceaușescu,

Stimați tovarăși,

Am ascultat cu profund interes magistrala cuvîntare a tovarășului Nicolae Ceaușescu, secretar general al partidului, care reprezintă, prin marea bogăție de teze și idei programatice, un document de o excepțională valoare teoretică și practică pentru activitatea pe care o desfășurăm în vederea înfăptuirii în cele mai bune condiții a sarcinilor celui de-al 8-lea cincinal, a obiectivelor stabilite de Congresul al XIII-lea al partidului.

Actualul congres al oamenilor muncii se desfășoară în atmosfera de puternic elan patriotic revoluționar generat de aniversarea a 65 de ani de glorioasă existență a Partidului Comunist Român, împlinirea a 50 de ani de la procesul de la Brașov al luptătorilor comuniști și antifaciști și a 21 de ani de eroice și mărețe împliniri ale epocii de aur a istoriei naționale — „Epoca Nicolae Ceaușescu".

Îmi fac o datorie de onoare și conștiință de a exprima deplina și entuziasta adeziune la hotărîrea de realegere a tovarășului Nicolae Ceaușescu în înalta funcție de președinte al Consiliului Național al Oamenilor Muncii, văzînd în aceasta o garanție a mersului neabătut înainte, o chezășie a transpunerii în viață a minunatelor programe de edificare a socialismului multilateral dezvoltat și de înaintare a României spre comunism.

Așa cum a subliniat în repetate rînduri ilustrul conducător al partidului și statului nostru, întreaga dezvoltare a economiei naționale este strîns legată de promovarea largă a cuceririlor tehnico-științifice, a progresului tehnic. Faptul că astăzi beneficiem de o puternică bază economică, în cadrul căreia s-a format și dezvoltat activitatea de cercetare științifică națională, este un rezultat firesc al conducerii acestei activități de către tovarășa academician doctor inginer Elena Ceaușescu, savant de largă recunoaștere internațională, președintele Consiliului Național al Științei și Învățămîntului, de numele și activitatea căreia se leagă afirmarea științei în țara noastră ca o puternică forță de producție. Desfășurîndu-mi activitatea în domeniul cercetării științifice metalurgice, raportez congresului că unitățile Institutului central de cercetări metalurgice, sub coordonarea permanentă a Consiliului Național pentru Știință și Tehnologie, cu participarea directă a specialiștilor din producție, au obținut unele rezultate pozitive în direcția satisfacerii mai bune a necesităților economiei naționale cu produse metalurgice și sporirii eficienței în ramura metalurgică. Analizele efectuate în combinate, de colective complexe de cercetare-proiectare-producție-învățămînt, au dus la stabilirea de măsuri concrete în vederea asigurării unor condiții superioare de eficiență a producției. Acționînd în acest mod, am reușit asimilarea a peste 100 produse, de înalte performanțe calitative, cum sînt oțelurile pentru energetică nucleară și pentru platforma marină, a unor materiale destinate industriei aeronautice, industriei electrotehnice și tehnologii pentru întreținerea la cald a cuptoarelor. În conformitate cu programul de perfecționare a organizării muncii și de modernizare a proceselor de producție, o atenție deosebită acordăm îmbunătățirii tehnologiilor mari consumatoare de energie și combustibil.

Sîntem conștienți că va trebui, așa cum ne-ați indicat dumneavoastră, mult stimate tovarășe Nicolae Ceaușescu, să manifestăm o preocupare mai mare decît pînă acum pentru scurtarea duratei cercetării și mai ales pentru aplicarea mai rapidă în producție, împreună cu toți factorii implicați, a rezultatelor cercetării, pentru promovarea cu fermitate a noii revoluții tehnico-științifice.

În încheiere, vorbitorul a spus: Exprimîndu-ne deplinul acord cu documentele supuse dezbaterii, asigurăm congresul, pe dumneavoastră, mult stimate și iubite tovarășe Nicolae Ceaușescu, pe mult stimata tovarășă Elena Ceaușescu, că oamenii muncii din cercetarea și proiectarea metalurgică, conștienți de marile răspunderi ce le revin în asigurarea metalului necesar țării, sînt hotărîți să acționeze cu înaltă răspundere revoluționară pentru realizarea exemplară a acestor programe și înfăptuirea neabătută a sarcinilor ce le revin în acest cincinal.

CUVÎNTUL TOVARĂȘULUI GHEORGHE OPREA

Mult stimate și iubite tovarășe Nicolae Ceaușescu,

Mult stimată tovarășă Elena Ceaușescu,

Stimați tovarăși,

Lucrările înaltului forum al democrației muncitorești revoluționare din patria noastră se desfășoară într-o perioadă cînd în conștiința națiunii sînt vii ecourile aniversării a 65 de ani de la făurirea gloriosului nostru partid, ale împlinirii a 50 de ani de la procesul de la Brașov al luptătorilor comuniști și antifaciști și a 21 de ani de la al IX-lea Congres al comuniștilor, moment istoric cardinal, care a inaugurat o perioadă de profunde prefaceri economice și sociale, de dinamism fără precedent în dezvoltarea țării. În spiritul voinței unanime a celor peste 10 000 de siderurgiști reșițeni, care mi-au încredințat mandatul să-i reprezint la acest înalt forum, exprim din toată inima satisfacția pentru realegerea tovarășului Nicolae Ceaușescu, cel mai iubit fiu al națiunii, patriotul înflăcărat, cititorul României moderne, în funcția de președinte al Consiliului Național al Oamenilor Muncii, conștienți că aceasta reprezintă garanția înaintării noastre victorioase spre culmile luminoase ale civilizației socialiste și comuniste.

Magistrala cuvîntare rostită de dumneavoastră, mult stimate tovarășe Nicolae Ceaușescu, la deschiderea lucrărilor congresului, ideile profund novatoare, exigențele puse în fața noastră și aprecierile critice formulate constituie pentru noi toți un autentic program de activitate pentru perfecționarea muncii în toate domeniile.

Arătînd că siderurgiștii reșițeni acordă o atenție deosebită valorificării superioare a metalului și creșterii ponderii oțelurilor aliate și înalt aliate, de importanță majoră pentru realizarea programelor prioritare ale economiei, vorbitorul a subliniat că îndeplinirea sarcinilor ce revin combinatului în cincinalul 1986—1990 are o nouă și puternică bază de realizare prin programul de perfecționare a organizării și modernizare a producției, acțiune desfășurată la nivel național, sub coordonarea și îndrumarea de înaltă competență a tovarășei academician doctor inginer Elena Ceaușescu, eminentă personalitate a vieții politice și științifice românești, savant de renume mondial. Acționînd cu fermitate pentru introducerea progresului tehnic, pentru perfecționarea și modernizarea tehnologiilor de fabricație, a spus în continuare vorbitorul, au fost asimilate în fabricație în acest an 26 sortopidimensiuni de laminate și 8 noi mărci de oțeluri. Am trecut la extinderea aplicării unor tehnologii moderne, de mare randament, acțiune de mare complexitate și eficiență care a condus ca, față de perioada corespunzătoare a anului trecut, să se înregistreze un spor de producție-marfă de 328 milioane lei, concretizat în importante cantități de metal. De menționat că întregul spor de producție s-a realizat pe seama creșterii productivității muncii.

Analizîndu-ne activitatea în lumina exigențelor formulate de dumneavoastră, ne angajăm că vom acționa mai ferm pentru aplicarea riguroasă a principiilor autoconducerii muncitorești și autogestiunii economico-financiare, a noului sistem de organizare și retribuire a muncii în acord global, pentru înfăptuirea cu consecvență a principiului socialist de muncă și repartiție.

După ce a exprimat acordul deplin al oamenilor muncii din puternicul colectiv al siderurgiștilor reșițeni față de noua propunere formulată de tovarășul Nicolae Ceaușescu, secretarul general al partidului, de la înalta tribună a congresului, de a fi reduse cu 5 la sută, pînă la sfîrșitul acestui an, armamentele, efectivele și cheltuielile militare al statului român, model de acțiune în spiritul păcii și al prieteniei între popoare, vorbitorul a dat glas angajamentului tovarășilor săi de muncă de a se mobiliza exemplar, cu întreaga capacitate de muncă, pentru transpunerea cu succes în viață a istoricelor hotărîri adoptate de Congresul al XIII-lea al Partidului Comunist Român.

CUVÎNTUL TOVARĂȘULUI RICHARD WINTER

Mult stimate și iubite tovarășe Nicolae Ceaușescu,

Mult stimată tovarășă Elena Ceaușescu,

Stimate tovarășe și stimați tovarăși,

Sîntem cu toții sub puternica impresie a strălucitei expuneri a tovarășului secretar general Nicolae Ceaușescu la Congresul al III-lea al oamenilor muncii, expunere care, prin bogăția de idei, prin indicațiile, orientările și sarcinile pe care le-a trasat, constituie un minunat program revoluționar care va călăuzi întreaga noastră activitate și va mobiliza amplul efort al întregii națiuni pentru îndeplinirea riguroasă, neabătută a tuturor obiectivelor stabilite de cel de al XIII-lea Congres al partidului.

Vă rog să-mi permiteți ca, în numele comuniștilor, al tuturor oamenilor muncii din ramurile industrializării lemnului și materialelor de construcții, sticlei și ceramicii fine, să exprim acordul deplin cu conținutul documentelor supuse dezbaterii, precum și cu ideile și orientările din magistrala cuvîntare rostită de tovarășul Nicolae Ceaușescu, împreună cu sentimentele de înaltă stimă și aleasă recunoștință, de dragoste și profund atașament față de genialul conducător al partidului și statului nostru, revoluționarul ferm și clarvăzător, cutezător și înțelept, luptător neobosit pentru asigurarea păcii și colaborării între popoare, cea mai strălucită personalitate din multimilenara noastră istorie.

În contextul general de dezvoltare a economiei românești, și în activitatea ministerului nostru, în cincinalul 1981—1985, au avut loc profunde transformări structurale, care au determinat creșterea continuă a nivelului producției, reducerea consumurilor de materii prime, materiale, combustibili și energie, creșterea productivității muncii, reducerea costurilor de producție, sporirea eficienței generale a întregii noastre activități. Au cunoscut o dezvoltare mai accentuată industria mobilei, furnirelor, a crescut ponderea producției de ciment pe procedeul uscat și s-a creat o nouă capacitate de ciment alb și colorat.

În ramura materialelor de construcții a început un puternic proces de modernizare a tehnologiilor, s-au reproiectat principalele produse mari consumatoare de energie și combustibili și s-au încheiat cercetările pentru noi produse de vîrf, cum sînt fibrele ceramice, ceramica tehnică, bazaltul topit și sinterizat, fibrele de bazalt și altele, pentru care în prezent se construiesc și se dezvoltă noi unități de producție.

Referindu-se la acțiunea de planificare și modernizare a proceselor de producție, vorbitorul a spus: Sarcinile prevăzute în plan și în programe au fost fundamentate și pentru ministerul nostru pe baza acestei importante acțiuni, care s-a desfășurat în întreprinderi și centrale, cu participarea largă a specialiștilor din institutele de cercetare și proiectare din minister și din învățămînt, sub conducerea directă a comitetelor județene de partid, în spiritul indicațiilor și orientărilor colectivului central condus cu înaltă competență de tovarășa academician doctor inginer Elena Ceaușescu, căreia îi adresăm și de la această înaltă tribună întreaga noastră recunoștință pentru modul cum ne-a condus și îndrumat în găsirea soluțiilor pentru îmbunătățirea tuturor indicatorilor planului și creșterea eficienței întregii noastre activități.

Pentru înfăptuirea acestor vaste programe privind perfecționarea organizării și modernizării proceselor de producție vom acționa în direcția folosirii mai bune a capacităților de producție și a timpului de lucru și pentru îmbunătățirea parametrilor instalațiilor existente, precum și spre realizarea unor produse de vîrf ale tehnicii, cu caracteristici tehnico-calitative îmbunătățite.

Am obținut unele realizări în primele 8 luni ale anului 1986, cînd față de aceeași perioadă a anului trecut am produs mai multă mobilă cu 285 mil. lei, ciment cu 2,2 milioane tone, placaj cu 756 mii mp, PAL cu 6 milioane mp. și altele, ceea ce a determinat o producție mai mare cu peste 2,8 miliarde lei, în condițiile cînd volumul de masă lemnoasă consumat a fost mai mic cu peste 800 mii metri cubi. Productivitatea muncii a fost mai mare cu 8,2 la sută, s-a realizat și depășit planul de investiții și construcții-montaj.

Trebuie să arăt însă în fața congresului că rezultatele obținute pe primele 8 luni nu ne pot mulțumi și că ele nu sînt pe măsura posibilităților noastre.

Toate aceste lipsuri și neîmpliniri le-am analizat cu exigență în consiliul de conducere al ministerului, în organele de conducere colectivă ale centralelor și întreprinderilor și am stabilit măsuri pentru ca pînă la sfîrșitul anului planul la principalii indicatori să fie realizat. În acest scop sîntem hotărîți să luăm măsuri ferme față de toți cei ce nu-și îndeplinesc sarcinile, să întărim răspunderea cadrelor de conducere de la toate nivelurile, să întărim ordinea și disciplina, pentru realizarea exemplară a sarcinilor ce ne revin.

Vă asigurăm, mult stimate și iubite tovarășe secretar general, că, aplicînd în viață indicațiile prețioase și orientările pe care ni le-ați dat, vom munci fără preget, pentru a spori pe toate planurile eficiența muncii noastre, aportul ramurilor industrializării lemnului și materialelor de construcții la creșterea bogăției patriei noastre, astfel ca aceste ramuri care s-au definit și dezvoltat în „Epoca Nicolae Ceaușescu" să fie demne de efortul pe care statul nostru l-a făcut pentru dezvoltarea lor.

Potrivit mandatului încredințat de oamenii muncii care m-au desemnat ca delegat la congres, exprim deplina adeziune la realegerea tovarășului Nicolae Ceaușescu, secretarul general al partidului, președintele Republicii, în înalta funcție de președinte al Consiliului Național al Oamenilor Muncii, garanția mersului nostru ferm înainte, pe drumul făuririi societății socialiste multilateral dezvoltate și al comunismului, al asigurării independenței și suveranității scumpei noastre patrii, al contribuției sporite a României la făurirea unei lumi a păcii și colaborării.

LUCRĂRILE CONGRESULUI AL III-LEA AL OAMENILOR MUNCII

CUVÎNTUL TOVARĂŞULUI CONSTANTIN DĂSCĂLESCU

Mult stimate şi iubite tovarăşe Nicolae Ceauşescu, secretar general al partidului, preşedintele Republicii,

Mult stimată tovarăşă Elena Ceauşescu,

Stimate tovarăşe şi stimaţi tovarăşi,

Congresul al III-lea al oamenilor muncii din industrie şi alte sectoare ale economiei — verigă esenţială în sistemul democraţiei muncitoreşti revoluţionare, consacrat prin lege din iniţiativa tovarăşului Nicolae Ceauşescu, secretar general al Partidului Comunist Român, preşedintele Republicii — este chemat să dezbată şi să adopte hotărîri de cea mai mare importanţă pentru înfăptuirea neabătută a hotărîrilor Congresului al XIII-lea, a Programului partidului de edificare a societăţii socialiste multilateral dezvoltate şi înaintare a României spre comunism.

Ne aflăm sub puternica impresie a analizei ştiinţifice, a orientărilor şi sarcinilor reieşite din magistrala expunere a tovarăşului Nicolae Ceauşescu asupra largii problematici pe care o examinăm în aceste zile. Ideile, tezele originale şi indicaţiile cuprinse în această cuvîntare, ce se înscrie ca un eveniment excepţional în conştiinţa politică a naţiunii, demonstrează, încă o dată, marea forţă ce caracterizează pe mult iubitul şi stimatul nostru conducător de a merge la esenţa fenomenelor şi de a da soluţiile cele mai potrivite pentru rezolvarea problemelor hotărîtoare ale progresului ţării noastre în etapa actuală de dezvoltare economico-socială şi în perspectivă.

Prin analiza profundă a realităţilor în continuă evoluţie, bazată pe aplicarea creatoare a adevărurilor generale ale socialismului ştiinţific, îmbinată cu clarviziunea remarcabilă în precizarea obiectivelor fundamentale ale progresului economico-social, dumneavoastră, mult stimate şi iubite tovarăşe Nicolae Ceauşescu, aţi descifrat, în fiecare etapă, cerinţele dezvoltării multilaterale a societăţii româneşti, concentrînd eforturile spre rezolvarea problemelor determinante pentru amplificarea şi modernizarea în ritm susţinut a forţelor de producţie şi repartizarea lor judicioasă pe teritoriul ţării, valorificarea superioară a resurselor, promovarea celor mai noi cuceriri ale ştiinţei şi tehnicii în toate sectoarele de activitate.

Este o datorie de conştiinţă să subliniez rolul hotărîtor al tovarăşului secretar general în mobilizarea energiilor creatoare ale poporului, prin contactul şi dialogul permanent cu făuritorii bunurilor materiale din toate domeniile de activitate, prin orientările şi îndrumările izvorîte din cunoaşterea temeinică a realităţilor vieţii economico-sociale. Această neîntreruptă legătură a tovarăşului Nicolae Ceauşescu cu cei ce muncesc constituie temelia de nezdruncinat a unităţii dintre partid şi popor, stare de spirit puternic afirmată, o dată în plus, în aceste zile în care îşi desfăşoară lucrările forumul suprem al autoconducerii muncitoreşti.

Pentru tot ceea ce a făcut şi face spre binele şi prosperitatea naţiunii noastre, mă alătur, cu gînduri de aleasă preţuire şi profundă stimă, dragostei şi recunoştinţei întregului popor, exprimînd din toată fiinţa mea satisfacţia deplină pentru realegerea în înalta funcţie de preşedinte al Consiliului Naţional al Oamenilor Muncii a tovarăşului Nicolae Ceauşescu, pentru a ne conduce în continuare, cu clarviziune şi înţelepciune, consecvenţă şi cutezanţă, spre noi victorii pe calea edificării societăţii socialiste multilateral dezvoltate, pe calea edificării comunismului.

Doresc să aduc de la tribuna acestui înalt forum muncitoresc un cald omagiu luptătorului care din fragedă tinereţe s-a ridicat cu bărbăţie şi curaj împotriva exploatării şi asupririi, celui care, după Congresul al IX-lea, de cînd se află în fruntea partidului, a conferit strălucire epocii ce-i poartă cu îndreptăţire numele, celui care, în toţi aceşti ani gloriosi şi plini de izbînzi, a dovedit calităţi de mare revoluţionar şi patriot, tovarăşul Nicolae Ceauşescu — militantul neînfricat pentru edificarea celei mai drepte şi mai umane orînduiri pe pămîntul patriei, cititorul României socialiste moderne, personalitate de frunte a mişcării comuniste şi muncitoreşti internaţionale, promotor al păcii, colaborării şi înţelegerii între popoare.

Realegerea dumneavoastră, mult stimate şi iubite tovarăşe Nicolae Ceauşescu, ca preşedinte al Consiliului Naţional al Oamenilor Muncii constituie suprema garanţie că hotărîrile Congresului al XIII-lea, programele pe care le-am adoptat vor fi îndeplinite exemplar spre binele şi fericirea întregului popor, spre gloria şi prosperitatea României socialiste.

Planul cincinal 1986—1990, prin prevederile sale mobilizatoare — a arătat în continuare vorbitorul — orientează întreaga activitate a oamenilor muncii în direcţiile care asigură dezvoltarea puternică a forţelor de producţie, a bazei tehnico-materiale, accentuarea creşterii intensive, afirmarea cu putere a noii revoluţii tehnico-ştiinţifice şi a noii revoluţii agrare, trecerea de la stadiul de ţară în curs de dezvoltare într-un stadiu superior, de ţară mediu dezvoltată. În actualul cincinal va continua cu fermitate procesul de transformare revoluţionară a societăţii, care să conducă la ridicarea pe o treaptă mai înaltă a gradului de bunăstare şi civilizaţie a întregului popor, la întărirea independenţei şi suveranităţii României socialiste.

În acest cadru se înscrie acţiunea de largă cuprindere şi perspectivă, iniţiată şi condusă direct de tovarăşul secretar general Nicolae Ceauşescu, pentru elaborarea programului privind înfăptuirea obiectivelor stabilite de Congresul al XIII-lea al Partidului Comunist Român pentru dezvoltarea intensivă a economiei naţionale în perioada 1986—1990.

La propunerea Comisiei centrale de partid şi de stat pentru perfecţionarea organizării şi modernizarea producţiei, condusă de tovarăşa Elena Ceauşescu, membru al Comitetului Politic Executiv al C.C. al P.C.R., prim viceprim-ministru al guvernului, preşedintele Consiliului Naţional al Ştiinţei şi Învăţămîntului, au fost supuse spre aprobare conducerii partidului programele de măsuri pe ramuri, ministere, centrale şi întreprinderi, menite să asigure promovarea fermă în toate sectoarele a cuceririlor noii revoluţii tehnico-ştiinţifice, ridicarea nivelului tehnic şi calitativ al produselor, aplicarea hotărîtă a principiului socialist al retribuţiei după calitatea, cantitatea şi importanţa socială a muncii depuse, accentuarea puternică a laturilor calitative ale creşterii economice.

În strînsă legătură cu acţiunea de organizare şi modernizare a producţiei a fost elaborat programul privind perfecţionarea sistemului de finanţare şi creditare a activităţii economice şi a normativelor economico-financiare, care are o însemnătate deosebită pentru ridicarea eficienţei noului mecanism economico-financiar, pentru întărirea autoconducerii şi autogestiunii unităţilor.

Programele privind dezvoltarea intensivă a economiei, perfecţionarea sistemului de finanţare şi creditare, creşterea nivelului de trai şi ridicarea calităţii vieţii în perioada 1986—1990, supuse dezbaterii şi aprobării actualului congres, cuprind un vast ansamblu de măsuri şi acţiuni a căror înfăptuire asigură creşterea puternică a potenţialului economic al ţării, peste prevederile din lucrările de fundamentare a Directivelor Congresului al XIII-lea al partidului.

Aşa cum a subliniat secretarul general al partidului, trecerea economiei noastre într-o etapă superioară de dezvoltare, în care preponderentă devine reproducţia de tip intensiv, impune din partea tuturor factorilor şi la toate nivelurile o mobilizare generală pentru valorificarea şi utilizarea la maximum a întregului potenţial material, ştiinţific, tehnic şi uman de care dispunem.

Guvernul se angajează în faţa congresului oamenilor muncii, a dumneavoastră, mult stimate şi iubite tovarăşe Nicolae Ceauşescu, să acţioneze cu toată răspunderea pentru concentrarea eforturilor în direcţia transpunerii în viaţă a prevederilor planului naţional unic, a tuturor programelor de dezvoltare intensivă a economiei româneşti. Vom situa ferm în centrul preocupărilor noastre punerea în valoare a marilor rezerve existente în fiecare unitate economică, pentru sporirea mai rapidă a productivităţii muncii, pentru creşterea mai accentuată a eficienţei în toate ramurile şi sectoarele de activitate.

În continuare, referindu-se la rezultatele obţinute, vorbitorul a arătat că în 8 luni din acest an s-a realizat, integral pe seama creşterii productivităţii muncii, o producţie-marfă industrială cu aproape 70 miliarde lei mai mare decît în aceeaşi perioadă a anului trecut. S-au înregistrat depăşiri de plan la o serie de produse importante pentru economia naţională.

Analizînd însă critic rezultatele întregii activităţi, în spiritul înaltelor exigenţe puse în faţa noastră de secretarul general al partidului, tovarăşul Nicolae Ceauşescu, trebuie să arătăm deschis că organele de conducere colectivă din unele ministere, centrale şi întreprinderi, ministrii, precum şi Biroul Executiv al guvernului nu au acţionat cu toată fermitatea şi nu au luat întotdeauna măsuri hotărîte pentru înlăturarea neajunsurilor şi greutăţilor manifestate în unele sectoare ale economiei, fapt care a determinat rămîneri în urmă în realizarea unor indicatori de plan, îndeosebi în domeniul exportului şi al eficienţei economice.

Guvernul va acţiona în perioada imediat următoare, cu toată răspunderea, pentru ca ministerele, centralele, întreprinderile să aplice întocmai măsurile stabilite în scopul recuperării, într-un timp cît mai scurt, a rămînerilor în urmă, lichidării stărilor negative, realizării ritmice, la nivel calitativ superior, a producţiei fizice prevăzute, în mod deosebit a celei destinate exportului.

În domeniul comerţului exterior, guvernul va acţiona cu mai multă fermitate pentru ca toate ministerele, centralele şi întreprinderile să pună în primplanul activităţii lor producţia de export, să ia măsuri hotărîte pentru asigurarea calităţii şi competitivităţii produselor. O atenţie deosebită vom acorda specializării întreprinderilor pentru producţia de export, asigurării cu prioritate a aprovizionării tehnico-materiale a acestora, a contractelor de export, precum şi urmăririi riguroase a bunei desfăşurări a proceselor de producţie şi respectării integrale a condiţiilor convenite cu partenerii externi. Vom întreprinde tot ce este necesar pentru pregătirea şi lansarea din timp în fabricaţie a producţiei destinate exportului, vămuirea şi expedierea în cel mai scurt timp a întregului fond de marfă, creşterea operativităţii în derularea exporturilor, încasarea în termen a drepturilor scadente şi gospodărirea cît mai judicioasă a fondurilor valutare prevăzute la import.

După ce s-a referit pe larg la măsurile concrete ce vor fi luate pentru îndeplinirea în cît mai bune condiţii a programelor privind dezvoltarea sectoarelor minier şi energetic, a planului în industria prelucrătoare şi în domeniul comerţului exterior, vorbitorul a arătat că, în acelaşi timp, se va acorda o atenţie deosebită pregătirii corespunzătoare a planului pe anul 1987. Vom acţiona hotărît pentru crearea tuturor condiţiilor care să asigure realizarea încă din prima zi a producţiei fizice la parametri de înaltă eficienţă economică. Vom urmări acoperirea integrală cu contracte a producţiei stabilite prin plan, soluţionarea problemelor privind asigurarea bazei materiale, concretizarea şi detalierea pe fiecare întreprindere a sarcinilor prevăzute. Vom situa pe prim plan acţiunile privind intensificarea prospectării pieţei externe, crearea condiţiilor pentru adaptarea operativă a producţiei la cerinţele beneficiarilor şi realizarea acesteia la termen, în structura sortimentală şi de calitate, aşa cum s-a stabilit prin contracte.

Înfăptuirea sarcinilor de însemnătate deosebită pentru progresul economic şi social al ţării, în actualul cincinal, impun — aşa cum a subliniat secretarul general al partidului, tovarăşul Nicolae Ceauşescu — ridicarea pe o treaptă calitativ superioară a conducerii, organizării şi planificării activităţii în toate domeniile.

Consiliul de Miniştri va lua măsuri ferme pentru îmbunătăţirea stilului şi metodelor sale de muncă, va imprima un spirit mai dinamic şi exigent la toate eşaloanele, pentru soluţionarea concretă şi operativă a tuturor problemelor care condiţionează îndeplinirea integrală a prevederilor cuprinse în programul de dezvoltare economico-socială a ţării în cincinalul 1986—1990. O atenţie deosebită vom acorda îmbunătăţirii activităţii organelor de planificare, financiare şi bancare, celorlalte organe de sinteză, întăririi disciplinei de plan şi financiare. Se va acţiona ferm pentru creşterea răspunderii în aplicarea hotărîrilor de partid, a legilor ţării, pentru continua perfecţionare a relaţiilor dintre ministere, centrale, întreprinderi şi organele locale, astfel încît întreaga activitate a acestora să se desfăşoare în cele mai bune condiţii, iar organismele democraţiei muncitoreşti să-şi exercite plenar atribuţiile conferite de lege.

Experienţa acumulată şi forţa organizatorică a consiliilor oamenilor muncii, a tuturor organelor de conducere colectivă ne dau garanţia că, imprimînd, aşa cum ne-a indicat secretarul general al partidului, tovarăşul Nicolae Ceauşescu, un spirit revoluţionar de muncă şi de angajare totală, mobilizînd întregul potenţial material, tehnic şi uman de care dispunem, obiectivele şi sarcinile pe care ni le-am propus în acest cincinal vor fi realizate în întregime.

Într-un asemenea moment, de deplină şi entuziastă angajare a tuturor oamenilor muncii pentru înfăptuirea exemplară a prevederilor celui de-al 8-lea plan cincinal, se cuvine să subliniem importanţa inestimabilă, teoretică şi practică, a conceptului de pace şi colaborare, formulat de dumneavoastră, tovarăşe Nicolae Ceauşescu, cu mult patos revoluţionar, potrivit căruia realizarea planurilor şi programelor de dezvoltare ale tuturor statelor, inclusiv ale ţării noastre, este posibilă numai în condiţii internaţionale de pace şi destindere, de colaborare între toate ţările lumii, punîndu-se capăt uriaşelor cheltuieli militare şi orientînd forţele materiale şi umane, cuceririle ştiinţei pentru progresul economic şi social al omenirii.

Guvernul se angajează să transpună exemplar în viaţă principiile realiste, constructive ale politicii externe a partidului şi statului nostru, să promoveze larg noile iniţiative pe care tovarăşul Nicolae Ceauşescu le-a lansat umanităţii întregi de la înalta tribună a congresului pentru dezarmare, pentru instaurarea destinderii, colaborării şi păcii pe planeta noastră.

În încheiere, vă asigur, mult stimate şi iubite tovarăşe Nicolae Ceauşescu, că vom acţiona ferm pentru dezvoltarea spiritului revoluţionar în munca guvernului, că nu vom precupeţi nici un efort pentru ridicarea întregii activităţi la nivelul exigenţelor etapei actuale de dezvoltare a societăţii noastre, că vom face tot ce ne stă în putinţă pentru îndeplinirea planului, pentru înfăptuirea neabătută a hotărîrilor Congresului al XIII-lea al partidului şi înaintarea fermă a României pe drumul progresului economic şi social.

CUVÎNTUL TOVARĂŞULUI NICODIM ROŞCA

Mult stimate şi iubite tovarăşe Nicolae Ceauşescu,

Mult stimată tovarăşă Elena Ceauşescu,

Stimaţi tovarăşi,

În spiritul profundei democraţii statuate şi exercitate deplin în societatea noastră, înaltul forum al clasei muncitoare va adopta în aceste zile, noi şi importante decizii pentru dezvoltarea intensivă a economiei naţionale, pentru mersul ascendent al României pe drumul socialismului şi comunismului. Strălucita cuvîntare rostită de secretarul general al partidului, documentele supuse dezbaterii congresului, demonstrează cu putere preocuparea statornică a partidului şi statului nostru, personal a tovarăşului Nicolae Ceauşescu, pentru înfăptuirea neabătută a programului de făurire a societăţii socialiste multilateral dezvoltate şi de înaintare a patriei spre comunism.

Constructorii de maşini din oraşul Cugir, ferm hotărîţi să înfăptuiască neabătut sarcinile pe care dumneavoastră, mult stimate tovarăşe secretar general, ni le-aţi încredinţat cu ocazia vizitelor de lucru în judeţul nostru, au reuşit să-şi sporească contribuţia la dotarea sectoarelor prelucrătoare ale economiei şi la crearea unor disponibilităţi mai mari pentru export. Acţionăm cu înaltă răspundere comunistă pentru perfecţionarea organizării producţiei şi a muncii, întărirea ordinii şi disciplinei, asigurînd în cadrul fiecărei secţii condiţii mai bune pentru realizarea ritmică a producţiei, valorificarea superioară a materialelor, economisirea combustibilului şi energiei. Raportăm că prin aplicarea acestor măsuri, sarcinile de plan pe primele 8 luni din acest an au fost îndeplinite la principalii indicatori.

Sîntem însă pe deplin conştienţi că în activitatea noastră au persistat unele neajunsuri, fără de care succesele ar fi fost cu mult mai mari. Nu ne poate satisface indicele de încărcare a maşinilor şi utilajelor, nici ritmul de înnoire a produselor şi tehnologiilor. Iată de ce, în lumina sarcinilor ce ne revin în acest an din planul naţional unic şi din Programul privind dezvoltarea intensivă a economiei naţionale în actualul cincinal, din celelalte documente supuse dezbaterii, va trebui să acţionăm cu mai multă consecvenţă pentru folosirea deplină a potenţialului tehnic, productiv şi a forţei de muncă, intensificarea acţiunilor de valorificare superioară a materiilor prime şi a materialelor.

Un loc central în ansamblul preocupărilor comitetului de partid şi ale consiliului oamenilor muncii, a spus în continuare vorbitorul, va trebui să-l ocupe, promovarea şi introducerea largă a noilor cuceriri ale ştiinţei şi tehnicii, înnoirea şi modernizarea producţiei. Avem în vedere realizarea de maşini-unelte cu comandă numerică şi diversificarea produselor de uz casnic, concomitent cu ridicarea calităţii produselor şi reducerea consumurilor materiale şi energetice.

Vom acţiona, totodată, pentru înfăptuirea programului de măsuri privind perfecţionarea organizării şi modernizarea proceselor de producţie, în vederea creşterii mai accentuate a productivităţii muncii şi eficienţei economice, prin extinderea mecanizării şi automatizării proceselor tehnologice, introducerea unor linii flexibile de prelucrare, a unor roboţi industriali.

Exprimîndu-ne mîndria şi deplina satisfacţie pentru realegerea dumneavoastră, mult stimate tovarăşe secretar general Nicolae Ceauşescu în funcţia de preşedinte al Consiliului Naţional al Oamenilor Muncii, vă asigurăm că, sub conducerea şi îndrumarea organelor şi organizaţiilor de partid, comuniştii, toţi oamenii muncii de la Întreprinderea mecanică Cugir, îşi vor face pe deplin datoria, mobilizînd cu fermitate şi spirit revoluţionar pentru aplicarea în viaţă a hotărîrilor celui de-al III-lea Congres al Oamenilor Muncii, pentru realizarea exemplară, în condiţii de înaltă eficienţă, a planului pe acest an şi pe întregul cincinal, contribuind astfel la dezvoltarea avuţiei naţionale, la creşterea bunăstării materiale şi spirituale a întregului popor.

CUVÎNTUL TOVARĂŞULUI NECULAI IBĂNESCU

Mult stimate şi iubite tovarăşe Nicolae Ceauşescu,

Mult stimată tovarăşă Elena Ceauşescu,

Stimate tovarăşe şi stimaţi tovarăşi,

Vă rog să-mi permiteţi să exprim, în numele comuniştilor, al tuturor oamenilor muncii din judeţul Iaşi, adeziunea deplină faţă de magistrala cuvîntare prezentată actualului Congres al oamenilor muncii de dumneavoastră, mult stimate şi iubite tovarăşe Nicolae Ceauşescu, document politic de inestimabilă valoare teoretică şi practică, mobilizator program de acţiune al întregului popor în noua etapă de dezvoltare a ţării.

În acelaşi timp, dînd glas întregii noastre recunoştinţe, doresc să aduc un cald omagiu celui mai iubit şi stimat fiu al poporului român, erou între eroii neamului, conducătorul de excepţie, eminentă personalitate politică a lumii de azi, care de peste cinci decenii acţionează cu generoasă dăruire pentru dezvoltarea României contemporane, tovarăşul Nicolae Ceauşescu. Oamenii muncii ieşeni, asemenea întregului popor, îşi exprimă cele mai alese sentimente de deplină satisfacţie şi adeziune unanimă faţă de realegerea dumneavoastră, mult stimate tovarăşe secretar general, în înalta funcţie de preşedinte al Consiliului Naţional al Oamenilor Muncii, fiind profund convinşi că această opţiune politică reprezintă cea mai autentică garanţie a înaintării noastre neabătute pe calea socialismului multilateral dezvoltat şi a comunismului.

În continuare, vorbitorul s-a referit la unele aspecte privind activitatea din judeţul Iaşi:

Beneficiind din plin de rezultatele politicii ştiinţifice a P.C.R., de dezvoltare echilibrată a forţelor de producţie în profil teritorial, judeţul Iaşi a cunoscut în anii socialismului, îndeosebi în perioada inaugurată de Congresul al IX-lea, cele mai rodnice împliniri. Schimbările survenite în viaţa economică a judeţului au fost amplificate de creşterea nivelului de trai material şi spiritual al locuitorilor, ridicînd această zonă la o nouă calitate a muncii şi a vieţii. Oamenii muncii ieşeni vă sînt profund recunoscători dumneavoastră, mult stimate şi iubite tovarăşe secretar general, mult stimatei tovarăşe Elena Ceauşescu, pentru sprijinul acordat cu prilejul istoricelor vizite de lucru în judeţul nostru, Iaşiul — vechiul centru cultural şi leagăn de istorie — devenit o modernă cetate industrială în plin avînt.

Acţionînd în spiritul hotărîrilor Congresului al XIII-lea al P.C.R., organul judeţean de partid a iniţiat şi întreprins o serie de măsuri privind soluţionarea problemelor de fond ale dezvoltării judeţului: creşterea gradului de utilizare a capacităţilor de producţie şi a forţei de muncă; îmbunătăţirea nivelului tehnic şi calitativ al produselor prin reproiectarea acestora şi a tehnologiilor; reducerea consumurilor specifice; ridicarea gradului de valorificare a materiilor prime şi materialelor; îmbunătăţirea calităţii şi eficienţei exportului.

În acelaşi timp, beneficiind de o permanentă îndrumare din partea tovarăşei academician doctor inginer Elena Ceauşescu, eminent om politic şi savant de renume mondial, am acţionat pentru dezvoltarea cercetării ştiinţifice proprii în strînsă legătură cu cerinţele judeţului, în vederea introducerii mai rapide a rezultatelor acesteia în procesele de producţie. În acest scop, comitetul judeţean de partid a întreprins o serie de analize pe ramuri şi domenii de activitate, care, punînd faţă în faţă disponibilităţile de cercetare şi nevoile concrete ale unităţilor economice, au condus la obţinerea unor rezultate deosebite, cu influenţe pozitive asupra eficienţei economice.

Raportăm congresului că pe primele opt luni ale anului acesta am obţinut o producţie-marfă mai mare cu peste două miliarde de lei şi o creştere a productivităţii muncii cu 19 000 lei/persoană faţă de aceeaşi perioadă a anului trecut.

Totodată, comitetul judeţean de partid, consiliul judeţean al oamenilor muncii, consiliile oamenilor muncii din întreprinderi au acordat o atenţie sporită realizării sarcinilor la export. Ca urmare a măsurilor întreprinse, a acţiunilor consacrate acestui domeniu, au fost onorate integral contractele încheiate, iar 10 unităţi au depăşit planul pe 8 luni cu aproape 55 milioane lei.

Cu toate rezultatele bune, trebuie să recunoaştem că înregistrăm încă neajunsuri — pe care le cunoaştem. Stă în puterea noastră să soluţionăm problemele cu care ne confruntăm.

Pornind de la obiectivele şi sarcinile complexe ale îndeplinirii actualului plan cincinal, vom acţiona în perioada ce urmează pentru înfăptuirea măsurilor cuprinse în programul de modernizare, ridicarea calităţii şi competitivităţii produselor şi, pe această bază, a exportului, aplicarea fermă a normelor de consum, creşterea sistematică a eficienţei economice.

Manifestîndu-ne adeziunea deplină la noile propuneri consacrate dezarmării, exprimate atît de strălucit de dumneavoastră, mult iubite şi stimate tovarăşe Nicolae Ceauşescu, de la înalta tribună a congresului — a subliniat în încheiere vorbitorul — ne angajăm solemn să vă urmăm neabătut în tot ceea ce întreprindeţi spre binele poporului român şi înflorirea României socialiste, pentru menţinerea şi asigurarea păcii în lume, a înţelegerii şi colaborării între popoare. Sîntem convinşi că ne vom amplifica astfel contribuţia la afirmarea tot mai puternică a epocii de glorie pe care o parcurgem şi pe care, în semn de aleasă stimă şi distinsă preţuire faţă de cititorul ei, o numim cu mîndrie patriotică „Epoca Nicolae Ceauşescu".

CUVÎNTUL TOVARĂŞULUI GHEORGHE DIMOIU

Mult iubite şi stimate tovarăşe Nicolae Ceauşescu,

Mult stimată tovarăşă Elena Ceauşescu,

Stimate tovarăşe, stimaţi tovarăşi,

Însemnătatea problemelor supuse dezbaterii Congresului al III-lea al oamenilor muncii, larg şi reprezentativ forum al democraţiei noastre muncitoreşti revoluţionare, reprezintă o nouă şi strălucită expresie a preocupării permanente a conducerii partidului şi statului nostru, personal a secretarului general al partidului, tovarăşul Nicolae Ceauşescu, făuritorul industriei româneşti moderne, pentru care constructorii de nave de la Tîrnul Mării Negre exprimă omagiul fierbinte, sentimentele de profund respect şi preţuire, adeziunea totală la realegerea sa în înalta funcţie de preşedinte al Consiliului Naţional al Oamenilor Muncii.

Ne sînt încă vii în memorie indicaţiile şi îndemnurile mobilizatoare date colectivului nostru de muncă la recenta vizită de lucru a tovarăşului Nicolae Ceauşescu, împreună cu tovarăşa Elena Ceauşescu, prilej cu care s-au conturat noi orientări în construcţia navelor de mare tonaj, accelerarea promovării laturilor calitative şi dezvoltarea intensivă a acestui important sector al economiei naţionale.

Aşa cum a menţionat raportul prezentat congresului, în lipsurile care s-au manifestat în activitatea economico-financiară şi întreprinderea noastră se regăseşte cu unele nerealizări la producţia fizică şi netă.

În legătură cu aceste nerealizări, vorbitorul a arătat că — pe lîngă deficienţele din munca proprie — colectivul pe care-l reprezintă a întîmpinat greutăţi în aprovizionarea cu piese şi subansamble din partea unor întreprinderi furnizoare ce nu-şi respectă contractele. În acest context, a solicitat centralelor şi ministerelor în cauză, organelor lor tutelare, să intervină cu măsuri operative şi eficiente.

În continuare, vorbitorul a spus:

Trăgînd învăţămintele necesare din lipsurile cu care ne-am confruntat, adunarea generală a oamenilor muncii a stabilit direcţiile principale în care vom acţiona pentru reorganizarea întregii activităţi, soluţionarea problemelor prioritare de asigurare a bazei tehnico-materiale, preluarea unor activităţi de proiectare în compartimentele întreprinderii, a unor lucrări din cooperare şi import în execuţie proprie.

Revoluţia tehnico-ştiinţifică ai cărei contemporani sîntem ne impune să acordăm o atenţie mult mai mare decît pînă acum ridicării pregătirii profesionale şi tehnice a oamenilor muncii, care trebuie să înfăptuiască această revoluţie. Ne preocupăm de aceea să organizăm mai bine reciclarea cadrelor, astfel încît la cinci ani fiecare om al muncii să urmeze un curs seral de perfecţionare a calificării.

În încheiere, vorbitorul a subliniat:

În lumina orientărilor, tezelor şi indicaţiilor cuprinse în strălucita cuvîntare a tovarăşului Nicolae Ceauşescu, vom acorda o atenţie deosebită îmbunătăţirii permanente a stilului şi metodelor de muncă ale organului colectiv de conducere, creşterii mai accentuate a rolului adunărilor generale ale oamenilor muncii, sporirii răspunderii personalului de conducere, a fiecărui om al muncii pentru creşterea într-un ritm mai susţinut a productivităţii muncii, gospodărirea cu eficienţă sporită a părţii din avuţia naţională încredinţată spre administrare, pentru asigurarea unui înalt dinamism, a unei eficienţe superioare în întreaga activitate productivă.

Exprimîndu-ne acordul cu toate materialele supuse dezbaterii, vă asigurăm, mult iubite şi stimate tovarăşe secretar general, că vom acţiona cu responsabilitate revoluţionară pentru înfăptuirea sarcinilor ce ne revin din programul naval, participînd activ la îndeplinirea hotărîrilor celui de al XIII-lea Congres al Partidului Comunist Român.

CUVÎNTUL TOVARĂŞEI AURELIA BRATU

Mult stimate tovarăşe secretar general Nicolae Ceauşescu,

Mult stimată tovarăşă Elena Ceauşescu,

Stimaţi tovarăşi,

Vă rog să-mi permiteţi ca de la înalta tribună a celui de-al III-lea Congres al oamenilor muncii să exprim, în numele comuniştilor, al întregului personal muncitor din Întreprinderea de confecţii şi tricotaje Bucureşti, nemărginita bucurie pentru reinvestirea dumneavoastră, mult stimate tovarăşe Nicolae Ceauşescu, strălucit cititor al patriei noastre moderne, personalitate proeminentă a vieţii politice contemporane, erou al păcii, în înalta funcţie de preşedinte al Consiliului Naţional al Oamenilor Muncii, în care vedem înalta preţuire a poporului nostru pentru îndelungata dumneavoastră activitate revoluţionară, pentru grija statornică pe care o purtaţi dezvoltării şi modernizării economiei româneşti.

Tezele şi orientările de excepţională însemnătate cuprinse în magistrala dumneavoastră cuvîntare, mult stimate tovarăşe secretar general, prefigurează cu clarviziune căile şi modalităţile de sporire a producţiei şi rentabilităţii, a eficienţei muncii noastre, pentru a asigura ridicarea patriei noastre pe noi trepte de progres şi civilizaţie.

Raportăm congresului că în cele 8 luni care au trecut din acest an am depăşit planul la producţia-marfă industrială cu peste 70 milioane lei, la producţia fizică de confecţii textile cu 195 milioane lei, la tricotaje cu 421 000 bucăţi. Întrucît peste 90 la sută din producţia întreprinderii este destinată exportului, sîntem permanent preocupaţi de ridicarea nivelului calitativ al produselor la nivel mondial şi chiar peste acest nivel. După ce a relevat că gradul de înnoire a produselor a sporit cu peste 96 la sută şi a crescut substanţial producţia de confecţii şi tricotaje destinate beneficiarilor externi, vorbitoarea a subliniat faptul că toate contractele încheiate au fost onorate în condiţii tehnico-calitative ridicate.

Acţionînd sub îndrumarea organizaţiei de partid, consiliul oamenilor muncii a desfăşurat o susţinută activitate organizatorică şi politico-educativă în vederea formării omului nou, cu înaltă pregătire politică şi profesională, cu un larg orizont tehnic şi cultural. Sîntem pe deplin conştienţi — a spus în continuare vorbitoarea — că, pentru transpunerea neabătută în viaţă a programului privind înfăptuirea obiectivelor stabilite de Congresul al XIII-lea al Partidului Comunist Român, pentru dezvoltarea intensivă a economiei naţionale în perioada 1986—1990 şi a Programului privind perfecţionarea sistemului de finanţe şi creditare, este necesar să ne intensificăm şi mai mult eforturile în vederea ridicării în continuare a nivelului tehnic şi calitativ al produselor, reducerii mai substanţiale a consumurilor de materii prime, de combustibil şi energie.

Avînd în vedere posibilităţile reale ale colectivului pe care îl reprezint, capacitatea sa de a se mobiliza şi autodepăşi, asigurăm forumul democraţiei muncitoreşti că sîntem ferm angajaţi pentru obţinerea în acest an, peste planul stabilit, a unei producţii suplimentare de 120 milioane lei.

Vă încredinţăm, mult stimate tovarăşe secretar general Nicolae Ceauşescu, mult stimată şi iubită tovarăşă Elena Ceauşescu, că nu vom precupeţi nici un efort pentru realizarea întocmai a angajamentului asumat, a sarcinilor ce ne revin pe întregul cincinal şi a hotărîrilor ce vor fi adoptate de forumul nostru muncitoresc, avînd convingerea fermă că de munca şi creaţia noastră, a tuturor, depind progresul economiei naţionale, bunăstarea celor ce muncesc, prestigiul României în lume.

CUVÎNTUL TOVARĂŞULUI MARIN ENACHE

Mult iubite şi stimate tovarăşe Nicolae Ceauşescu,

Mult stimată tovarăşă Elena Ceauşescu,

Stimaţi tovarăşi,

Congresul al III-lea al oamenilor muncii, prin importanţa problematicii pe care o abordează acum, la începutul deceniului al treilea al epocii celor mai grandioase împliniri din istoria patriei, prin măreţia obiectivelor luminosului program în care se constituie magistrala cuvîntare prezentată de mult stimatul nostru conducător, tovarăşul Nicolae Ceauşescu, capătă semnificaţiile şi dimensiunile evenimentelor de referinţă în activitatea de înfăptuire a hotărîrilor Congresului al XIII-lea al partidului.

Vă rog să-mi îngăduiţi ca, în numele puternicului detaşament de metalurgişti ai ţării, să exprim adeziunea deplină faţă de realegerea tovarăşului Nicolae Ceauşescu în înalta funcţie de preşedinte al Consiliului Naţional al Oamenilor Muncii, văzînd în aceasta certitudinea înfăptuirii cutezătoarelor programe de înaintare a României pe drumul comunismului.

În spiritul orientărilor şi indicaţiilor deosebit de preţioase pe care ni le-aţi dat dumneavoastră, tovarăşe secretar general, oamenii muncii din centralele şi întreprinderile metalurgice raportează pe cele 8 luni din acest an realizări care sînt superioare celor obţinute în aceeaşi perioadă a anului trecut cu 10,7 la sută la producţia-marfă, cu 15 la sută la export, cu 10,8 la sută la productivitatea muncii. Totodată, cheltuielile de producţie au fost reduse cu 16 lei la 1 000 lei producţie marfă, înregistrîndu-se creşteri importante la beneficii.

În această perioadă sîntem puternic mobilizaţi pentru înfăptuirea programelor de măsuri privind perfecţionarea organizării şi modernizării proceselor de producţie, a programelor speciale elaborate cu sprijinul permanent şi sub îndrumarea de înaltă competenţă ştiinţifică a tovarăşei academician doctor inginer Elena Ceauşescu, căreia îi aducem şi cu această ocazie omagiul nostru fierbinte şi recunoştinţa deosebită.

Analizînd activitatea desfăşurată pînă acum, în lumina exigenţelor formulate de tovarăşul Nicolae Ceauşescu, trebuie să arăt, în spirit autocritic, că am înregistrat în cele 8 luni ale acestui an unele restanţe la producţia de oţel, ceea ce are influenţe negative asupra activităţii unor importante sectoare ale economiei naţionale.

Cauzele nerealizărilor, a precizat vorbitorul, se datoresc în primul rînd modului necorespunzător în care consiliul de conducere al ministerului şi consiliile oamenilor muncii din centrale şi întreprinderi au acţionat pentru folosirea bazei tehnico-materiale de care dispunem, pentru organizarea şi urmărirea permanentă a activităţii de producţie.

În multe din unităţile noastre se menţin fenomene de indisciplină în producţie, toleranţă faţă de risipă, insuficientă combativitate, nu se aplică cu riguozitate sarcinile privind perfecţionarea profesională a întregului personal muncitor.

Vă raportez, mult stimate tovarăşe secretar general, că deficienţele din activitatea siderurgiei au fost analizate în mai multe rînduri în colectivul de conducere al ministerului, stabilindu-se măsuri pentru îmbunătăţirea stilului şi metodelor de muncă ale consiliului oamenilor muncii, ale unor cadre de conducere din minister, centrale şi întreprinderi. Ne preocupă în cel mai înalt grad întărirea ordinii şi disciplinei, creşterea răspunderii în întreţinerea complexelor utilaje din dotarea unităţilor, repartizarea şi asigurarea asistenţei tehnice de calitate pe toate schimburile de producţie, organizarea mai eficientă a pregătirii profesionale. Vom concentra în această acţiune întreaga forţă de cercetare şi proiectare de care dispunem, trimiţînd-o în combinate pentru ca, împreună cu cadrele de aici, să acţioneze pentru recuperarea pînă la sfîrşitul anului a tuturor restanţelor.

Conştienţi de faptul că realizarea sarcinilor de plan pe anul 1986 constituie baza indispensabilă a abordării cu succes a obiectivelor majore ce ne revin în acest cincinal, în spiritul cerinţelor formulate de dumneavoastră, concomitent cu asigurarea îndeplinirii planului, îndeosebi la export, vom concentra forţa de muncă şi mijloacele materiale la obiectivele de investiţii ale anului 1987, cum sînt: laminorul nr. 2 pentru benzi la rece şi fabrica de ţevi sudate de la Galaţi; bateriile de cocs brichete şi cocs metalurgic de la Călan; laminorul de profile mici de la Drobeta-Turnu Severin; unitatea de ţevi pet

SINTEZE ALE DEZBATERILOR DIN COMISIILE CONGRESULUI

Comisia pentru baza de materii prime, combustibili și energie. Lucrările comisiei, la care au luat parte 945 delegați și invitați, au fost conduse de un prezidiu format din tovarășii Constantin Dăscălescu, membru al Comitetului Politic Executiv al C.C. al P.C.R., prim-ministru al guvernului, Ștefan Birlea, membru supleant al Comitetului Politic Executiv al C.C. al P.C.R., președintele Comitetului de Stat al Planificării, Gheorghe Petrescu, viceprim-ministru al guvernului, Ioan Avram, președintele consiliului de conducere al Ministerului Energiei Electrice, Ioan Folea, președintele consiliului de conducere al Ministerului Minelor, Petrolului și Geologiei, Radu Bălan, prim-secretar al Comitetului județean Hunedoara al P.C.R., Vasile Bulucea, prim-secretar al Comitetului județean Gorj al P.C.R., Ștefan Cosma, director adjunct al Institutului de cercetare, inginerie tehnologică și proiectare pentru minereuri neferoase Baia Mare, județul Maramureș, Maria Botezatu, membru al Consiliului oamenilor muncii al Întreprinderii electrocentrale Bistrița, județul Neamț.

La dezbateri au luat cuvîntul tovarășii Dan Surulescu, președintele Consiliului oamenilor muncii al Combinatului minier Valea Jiului, județul Hunedoara; Florian Banu, președintele Consiliului oamenilor muncii al Schelei de producție petrolieră Drăgășani, județul Vîlcea; Ioan Cornel Nicoară, prim-vicepreședinte al Consiliului oamenilor muncii al Combinatului minier al cuprului Roșia Poieni, județul Alba; Gheorghe Vlad, președintele Consiliului oamenilor muncii al Trustului de foraj-extracție Bolintin, județul Giurgiu; Gheorghe Codreanu, prim-vicepreședinte al Consiliului oamenilor muncii al Întreprinderii miniere Moldova Nouă, județul Caraș-Severin; Boleslaw Müller, prim-vicepreședinte al Consiliului oamenilor muncii al Întreprinderii metalurgice de metale neferoase Copșa Mică, județul Sibiu; Mihai Buzatu, președintele Consiliului oamenilor muncii al Întreprinderii electrocentrale Brăila, județul Brăila; Dorel Marchidan, prim-vicepreședinte al Consiliului oamenilor muncii al Întreprinderii de foraj și exploatare a sondelor marine „Petromar" Constanța, județul Constanța; Radu Mironovici, prim-vicepreședinte al Consiliului științific al Institutului de cercetare, inginerie tehnologică și proiectări miniere pentru lignit Craiova, județul Dolj; Vasile Bulucea, prim-secretar al Comitetului județean Gorj al P.C.R., președintele Consiliului județean al oamenilor muncii; Constantin Aldescu, președintele Consiliului oamenilor muncii al Trustului de foraj-extracție Boldești, județul Prahova; Ion Cîmpeanu, prim-vicepreședinte al Consiliului oamenilor muncii al Întreprinderii electrocentrale Hațeg, județul Hunedoara; Petre Apostolache, președintele Consiliului oamenilor muncii al Întreprinderii electrocentrale București; Ion Stamatoiu, prim-vicepreședinte al Consiliului oamenilor muncii al Combinatului minier Motru, județul Gorj; Vasile Mănescu, vicepreședinte al Consiliului oamenilor muncii al Întreprinderii electrocentrale Craiova, județul Dolj; Valerian Davidoiu, președintele Consiliului oamenilor muncii al Trustului de foraj-extracție Pitești, județul Argeș; Maria Botezatu, membru al Consiliului oamenilor muncii al Întreprinderii electrocentrale Bistrița, județul Neamț; Rusan Ieronim, prim-vicepreședinte al Consiliului oamenilor muncii al Întreprinderii electrocentrale Mintia-Deva, județul Hunedoara; Gheorghe Oprea, membru al Consiliului oamenilor muncii al Întreprinderii electrocentrale Borzești, județul Bacău; Petru Martinaș, prim-vicepreședinte al Consiliului oamenilor muncii al Întreprinderii de valorificare și recuperare a materialelor refolosibile, județul Iași; Mihai Moscu, președintele Consiliului oamenilor muncii al Exploatării miniere Mahmudia — Somova, județul Tulcea; Vasile Milea, președintele Consiliului oamenilor muncii al Întreprinderii electrocentrale Doicești, județul Dîmbovița; Mihai Croitoru, președintele Consiliului oamenilor muncii al Întreprinderii de prospecțiuni geologice și geofizice București; Gheorghe Dona, prim-vicepreședinte al Consiliului oamenilor muncii al Trustului de foraj-extracție Moinești, județul Bacău; Dorin Găbudean, prim-vicepreședinte al Consiliului oamenilor muncii al Antreprizei de construcții hidroenergetice Sebeș, județul Alba; Grigore Guțu, prim-vicepreședinte al Consiliului oamenilor muncii al Schelei de producție petrolieră Moreni, județul Dîmbovița; Alexandru Dinu, prim-vicepreședinte al Consiliului oamenilor muncii al Trustului de foraj-extracție Arad, județul Arad; Irimie Catargiu, adjunct al ministrului minelor, petrolului și geologiei și directorul general al Centralei-departament a minereurilor metalifere și nemetalifere; Ion Constantinescu, ministru secretar de stat la Comitetul de Stat al Planificării; Dumitru Bejan, ministru secretar de stat la Ministerul Aprovizionării Tehnico-Materiale și Controlului Gospodăririi Fondurilor Fixe; Ioan Folea, președintele consiliului de conducere al Ministerului Minelor, Petrolului și Geologiei; Andrei Ene, director general adjunct în Ministerul Minelor, Petrolului și Geologiei; Nicolae Amza, adjunct al ministrului minelor, petrolului și geologiei și directorul general al Centralei-departament a petrolului și gazelor; Ion Savu, prim-secretar al Comitetului județean Alba al P.C.R.; Mihail Florescu, ministru secretar de stat la Consiliul Național pentru Știință și Tehnologie; Radu Bălan, prim-secretar al Comitetului județean Hunedoara al P.C.R.; Nicolae Armegioiu, președintele Consiliului oamenilor muncii al Trustului de foraj-extracție Tg. Jiu, județul Gorj; Gheorghe Borceanu, prim-vicepreședinte al Consiliului oamenilor muncii al Întreprinderii miniere Horezu, județul Vîlcea; Cornel Grama, președintele Consiliului oamenilor muncii al Întreprinderii de prospecțiuni și explorări geologice Baia Mare, județul Maramureș; Petre Guțu, președintele Consiliului oamenilor muncii al Întreprinderii antreprză de construcții nucleare Cernavodă, județul Constanța; Nicolae Bercea, prim-vicepreședinte al Consiliului oamenilor muncii al Întreprinderii miniere Rovinari, județul Gorj; Cornel Dițescu, membru al Consiliului oamenilor muncii al Întreprinderii electrocentrale Turceni, județul Gorj; Ion Văcaru, președintele Consiliului oamenilor muncii al Combinatului minier Banat-Anina, județul Caraș-Severin; Mihai Rusu, prim-vicepreședinte al Consiliului oamenilor muncii al Întreprinderii electrocentrale Drobeta-Tr. Severin, județul Caraș-Severin; Nicolae Constantin, prim-vicepreședinte al Consiliului oamenilor muncii al Schelei de producție petrolieră Comănești, județul Bacău; Ioan Ciobanu, președintele Consiliului oamenilor muncii al Schelei de producție petrolieră Șandra, județul Timiș; Constantin Stoian, prim-vicepreședinte al Consiliului oamenilor muncii al Întreprinderii miniere Motru, județul Gorj; Constantin Lucache, președintele Consiliului oamenilor muncii al Întreprinderii de rețele electrice Suceava, județul Suceava; Horea Nap, președintele Consiliului oamenilor muncii al Întreprinderii electrocentrale Cluj, județul Cluj; Mihai Mitu, președintele Consiliului oamenilor muncii al Întreprinderii electrocentrale Pitești, județul Argeș, Constantin Ioncescu, prim-vicepreședinte al Consiliului oamenilor muncii al Întreprinderii miniere Ruschița, județul Caraș-Severin; Ion Istrate, secretar al Comitetului județean Vîlcea al P.C.R.; Iulian Vereș, secretar al Comitetului județean Mureș al P.C.R.; Aurel Mocanu, președintele Consiliului oamenilor muncii al Întreprinderii miniere Baia de Arieș, județul Alba; Constantin Panait, președintele Consiliului oamenilor muncii al Schelei de producție petrolieră Berca, județul Buzău; Ion Crăciun, prim-vicepreședinte al Consiliului oamenilor muncii al Combinatului minier Gura-Humorului, județul Suceava; Emil Huidu, prim-vicepreședinte al Consiliului oamenilor muncii al Combinatului minier Rovinari, județul Gorj; Ion Mihai, președintele Consiliului oamenilor muncii al Întreprinderii electrocentrale Iași.

Dezbaterile au scos în evidență faptul că oamenii muncii din sectoarele minier, petrolier, energetic, sub conducerea organelor și organizațiilor de partid, puternic mobilizați de hotărîrile și programele adoptate de Congresul al XIII-lea al P.C.R., de orientările și indicațiile secretarului general al partidului, au desfășurat o activitate susținută, de înaltă angajare patriotică, întîmpinînd cu realizări deosebite marile evenimente din 1986 — aniversarea a 65 de ani de la făurirea Partidului Comunist Român și împlinirea a 21 de ani de la Congresul al IX-lea al P.C.R., de cînd în fruntea partidului și țării se află tovarășul Nicolae Ceaușescu, strălucit militant revoluționar și patriot înflăcărat, genial gînditor și om politic, ale cărui pilduitoare viață și activitate se împletesc în modul cel mai strîns de peste cinci decenii cu idealurile nobile ale partidului, cu toate marile momente ale luptei clasei muncitoare, ale poporului român.

Participanții la lucrările comisiei și-au exprimat satisfacția deplină față de realegerea celui mai iubit și stimat fiu al poporului român, tovarășul Nicolae Ceaușescu, în înalta funcție de președinte al Consiliului Național al Oamenilor Muncii, avînd convingerea fermă că acest act politic de o mare însemnătate constituie garanția continuării în ritm accelerat a progresului economico-social al patriei.

Desfășurarea lucrărilor s-a aflat permanent sub semnul orientărilor fundamentale cuprinse în expunerea prezentată congresului de tovarășul Nicolae Ceaușescu — document programatic de o importanță deosebită, care reliefează cu toată claritatea direcțiile principale ale dezvoltării României în actualul cincinal și în perspectivă.

Dezbaterile au reliefat faptul că rezultatele înregistrate în dezvoltarea industriei, a celorlalte ramuri ale economiei naționale sînt urmarea contribuției hotărîtoare și activității neobosite a secretarului general al partidului, marele Erou între eroii neamului, ctitor al României socialiste moderne, ilustră personalitate a lumii contemporane.

Participanții la dezbateri au evidențiat rolul determinant, în dezvoltarea economico-socială a țării, al activității de cercetare științifică și introducere a progresului tehnic, care, îndrumată cu strălucită competență de tovarășa academician doctor inginer Elena Ceaușescu, prim viceprim-ministru al guvernului, președintele Consiliului Național al Aprovizionării Tehnico-Materiale și Controlului Gospodăririi Fondurilor Fixe; Ioan Folea, președintele consiliului de conducere al Ministerului Minelor, Petrolului și Geologiei; Andrei Ene, director general adjunct în Ministerul Minelor, Petrolului și Geologiei; Nicolae Amza, adjunct al ministrului minelor, petrolului și geologiei și directorul general al Centralei-departament a petrolului și gazelor; Ion Savu, prim-secretar al Comitetului județean Alba al P.C.R.; Mihail Florescu, ministru secretar de stat la Consiliul Național pentru Știință și Tehnologie; Radu Bălan, prim-secretar al Comitetului județean Hunedoara al P.C.R.; Nicolae Armegioiu, președintele Consiliului oamenilor muncii al Trustului de foraj-extracție Tg. Jiu, județul Gorj; Gheorghe Borceanu, prim-vicepreședinte al Consiliului oamenilor muncii al Întreprinderii miniere Horezu, județul Vîlcea; Cornel Grama, președintele Consiliului oamenilor muncii al Întreprinderii de prospecțiuni și explorări geologice Baia Mare, județul Maramureș; Petre Guțu, președintele Consiliului oamenilor muncii al Întreprinderii antreprză de construcții nucleare Cernavodă, județul Constanța; Nicolae Bercea, prim-vicepreședinte al Consiliului oamenilor muncii al Întreprinderii miniere Rovinari, județul Gorj; Cornel Dițescu, membru al Consiliului oamenilor muncii al Întreprinderii electrocentrale Turceni, județul Gorj; Ion Văcaru, președintele Consiliului oamenilor muncii al Combinatului minier Banat-Anina, județul Caraș-Severin; Mihai Rusu, prim-vicepreședinte al Consiliului oamenilor muncii al Întreprinderii electrocentrale Drobeta-Tr. Severin, profund caracter de lucru, au fost stabilite o serie de măsuri concrete, cu termene ferme pentru soluționarea operativă a unor probleme, astfel ca, începînd încă din această lună, să crească simțitor producția de cărbune, minereuri, țiței și energie electrică, în vederea realizării nivelurilor de plan stabilite pentru acest prim an al actualului cincinal.

De asemenea a fost subliniată importanța întăririi activității politico-educative și organizatorice în scopul creșterii conștiinței și răspunderii fiecărui om al muncii în îndeplinirea sarcinilor profesionale, pentru respectarea ordinii și disciplinei la fiecare loc de muncă.

Participanții la dezbateri au subliniat necesitatea intensificării eforturilor — în spiritul indicațiilor date de tovarășul Nicolae Ceaușescu, secretar general al partidului — pentru continuarea realizării și asigurarea în sectorul minier, petrolier și energetic a unor utilaje cu fiabilitate ridicată în exploatare, de mare productivitate, cu randamente superioare, precum și pentru utilizarea rațională, pentru efectuarea unor lucrări de întreținere și reparații de bună calitate, în vederea creșterii gradului de siguranță în funcționare.

Totodată, vorbitorii, în numele celor pe care îi reprezintă, au exprimat vii mulțumiri conducerii partidului și statului, personal tovarășului Nicolae Ceaușescu, pentru grija permanentă față de asigurarea unor condiții tot mai bune de muncă și viață minerilor, petroliștilor, energeticienilor, tuturor oamenilor muncii din patria noastră.

Participanții la dezbateri s-au angajat ferm să-și intensifice eforturile pentru organizarea mai bună a producției și a muncii, pentru mai buna folosire a capacităților de producție, în vederea realizării integrale a sarcinilor de plan pe întregul cincinal.

Comisia pentru industria metalurgică și construcții de mașini. Lucrările comisiei, la care au luat parte 1 746 de delegați și invitați, au fost conduse de un prezidiu format din tovarășii Nicolae Constantin, membru al Comitetului Politic Executiv al C.C. al P.C.R., viceprim-ministru al guvernului, Constantin Olteanu, membru al Comitetului Politic Executiv al C.C. al P.C.R., prim-secretar al Comitetului municipal București al P.C.R., Petru Enache, membru supleant al Comitetului Politic Executiv, secretar al C.C. al P.C.R., Ion Ursu, membru supleant al Comitetului Politic Executiv al C.C. al P.C.R., prim-vicepreședinte al Consiliului Național pentru Știință și Tehnologie, Draga Atanasiu, președintele consiliului științific al Institutului de cercetare științifică și inginerie tehnologică pentru mașini-unelte și agregate București, Vasile Bărbulescu, președintele Consiliului județean al oamenilor muncii, prim-secretar al Comitetului județean Olt al P.C.R., Elena Bogos, tehnician la Combinatul siderurgic „Victoria" — Călan, județul Hunedoara, Marin Enache, președintele consiliului de conducere al Ministerului Industriei Metalurgice, Mihai Moraru, președintele consiliului de conducere al Ministerului Industriei de Utilaj Greu, Marin Nedelcu, președintele consiliului de conducere al Ministerului Industriei Construcțiilor de Mașini, Alexandru Necula, președintele consiliului de conducere al Ministerului Industriei Electrotehnice.

În cadrul lucrărilor au luat cuvîntul tovarășii: Dina Carol, prim-secretar al Comitetului județean Galați al P.C.R., Constantin Dumitru, prim-vicepreședinte al C.O.M., director la Întreprinderea de mașini grele București, Ștefan Mangu, prim-vicepreședinte al C.O.M., director la Întreprinderea de țevi Roman, județul Neamț, Ion Văduva, prim-secretar al Comitetului municipal Reșița al P.C.R., județul Caraș-Severin, Coralia Săndulescu, președinte al C.O.M., tehnician la Întreprinderea de ferite Urziceni, județul Ialomița, Bato Vilmos, prim-vicepreședinte al C.O.M., director la Întreprinderea de fier Vlăhița, județul Harghita, Traian Comșa, președinte al C.O.M., director general la Centrala industrială navală Galați, Ion Ionescu, vicepreședinte al Consiliului județean al oamenilor muncii, secretar al Comitetului județean Hunedoara al P.C.R., Ion Stan, președinte al C.O.M., maistru la Întreprinderea de sîrmă și produse din sîrmă Buzău, Constantin Popeci, prim-vicepreședinte al C.O.M., director la Întreprinderea de utilaj greu Craiova, Vasile Barb, președinte al C.O.M., laminator la Întreprinderea metalurgică Iași, Ion Giuvelcă, prim-vicepreședinte al C.O.M., director la Întreprinderea de automobile Cîmpulung, județul Argeș, Gheorghe Ifrim, președinte al C.O.M., maistru la Întreprinderea de elemente pneumatice și aparate de măsură Bîrlad, județul Vaslui, Mircea Popa, prim-vicepreședinte al C.O.M., director la Întreprinderea metalurgică Aiud, județul Alba, Manole Sechi, președinte al C.O.M., director general la Centrala industrială de autovehicule Brașov, Nicolae Ionescu, vicepreședinte al Consiliului județean al oamenilor muncii, secretar al Comitetului județean Prahova al P.C.R., Victor Tătaru, președinte al C.O.M., economist la Întreprinderea de construcții navale Constanța, Octavian Fota, prim-vicepreședinte al C.O.M., director la Întreprinderea de echipamente hidraulice Rîmnicu Vîlcea, județul Vîlcea, Marin Micu, președinte al C.O.M., maistru la Șantierul naval Oltenița, județul Călărași, Gheorghe Ene, membru al C.O.M., inginer-șef la Întreprinderea de osii și boghiuri Balș, județul Olt, Gheorghe Rusu, prim-vicepreședinte al C.O.M., director la Institutul de cercetări pentru produse electrotehnice, filiala Bistrița, județul Bistrița-Năsăud, Lucian Iliescu, prim-vicepreședinte al C.O.M., director la Întreprinderea pentru construcții de mașini și utilaje grele Giurgiu, Ioan Toader, membru al C.O.M., inginer-șef la Întreprinderea „Electromureș", județul Mureș, Emil Mărginean, prim-vicepreședinte al C.O.M., director la Întreprinderea „Înfrățirea"-Oradea, Radu Pașchiră, prim-vicepreședinte al C.O.M., director la Întreprinderea de utilaj petrolier Tîrgoviște, județul Dîmbovița, Alexandrina Ardelean, vicepreședinte al Consiliului județean al oamenilor muncii, secretar al Comitetului județean Iași al P.C.R., Dumitru Ghioca, președinte al C.O.M., director general la Centrala industrială de utilaj petrolier Ploiești, județul Prahova, Simion Grama, prim-vicepreședinte al C.O.M., director la Întreprinderea de produse electrotehnice și electronice „Electroarges" — Curtea de Argeș, județul Argeș, Alexandru Mărgăritescu, președinte al C.O.M., director general la Centrala industrială de vagoane și material rulant București, Faur Sabin, președinte al C.O.M., director general la Centrala industrială siderurgică Hunedoara, Gheorghe Pardi, prim-vicepreședinte al C.O.M., director la Combinatul de utilaj greu Cluj-Napoca, Petre Botoran, prim-vicepreședinte al C.O.M., director la Întreprinderea de produse cărbunoase Slatina, județul Olt, Ghünter May, membru al C.O.M., director tehnic la Întreprinderea mecanică Mîrșa, județul Sibiu, Valerica Roșca, vicepreședinte al C.O.M., Întreprinderea de relee Mediaș, județul Sibiu, Vasile Mutu, președinte al C.O.M., director general la Centrala industrială de utilaj metalurgic și prese Iași, Florin Tănăsescu, vicepreședinte al Consiliului Național pentru Știință și Tehnologie, Domid Năstase, prim-vicepreședinte al C.O.M., director la Întreprinderea de rulmenți Bîrlad, județul Vaslui, Aurel Ciorugă, prim-vicepreședinte al C.O.M., director la Întreprinderea de vagoane Arad, Virgil Stere, președinte al C.O.M., director general la Centrala industrială de mașini-unelte — București, Ion Pavel, prim-secretar al Comitetului județean Caraș-Severin al P.C.R., Victor Mihu, președinte al C.O.M., director general la Combinatul de oțeluri speciale Tîrgoviște, Ilie Năstase, vicepreședinte al Consiliului județean al oamenilor muncii, secretar al Comitetului județean Brașov al P.C.R., Rodica Alămureanu, președinte al C.O.M., lăcătuș la Întreprinderea „Ambalajul metalic" — Timișoara.

Participanții la dezbateri au dat o înaltă apreciere magistralei expuneri prezentate de tovarășul Nicolae Ceaușescu, model strălucit de analiză științifică a realităților economico-sociale și politice ale României și ale lumii contemporane, care înmănunchează idei și orientări de inestimabilă valoare teoretică și practică ce deschid noi perspective de dezvoltare a economiei românești, pentru promovarea accentuată a principiilor democrației noastre socialiste, pentru angajarea revoluționară a energiilor creatoare ale clasei muncitoare, ale întregului popor în înfăptuirea neabătută a istoricelor hotărîri ale Congresului al XIII-lea al partidului.

Animați de calde sentimente de dragoste și recunoștință, de mîndrie patriotică, participanții la dezbateri, îndeplinind mandatul primit din partea colectivelor de oameni ai muncii pe care îi reprezintă la congres, au exprimat deplina satisfacție față de realegerea tovarășului Nicolae Ceaușescu, strălucit militant revoluționar, personalitate proeminentă a epocii contemporane, ctitorul României de azi, în înalta funcție de președinte al Consiliului Național al Oamenilor Muncii, chezășie sigură a mersului înainte al societății noastre pe drumul construcției socialismului și comunismului.

Dezbaterile au reliefat rezultatele remarcabile obținute de oamenii muncii din industriile metalurgică și constructoare de mașini, ramuri care prin grija tovarășului Nicolae Ceaușescu au cunoscut în ultimele două decenii o înaltă dezvoltare și modernizare, ocupînd astăzi un loc important în economia românească. Puternicele și modernele unități ale industriei metalurgice și ale construcțiilor de mașini, cu sprijinul institutelor de cercetare științifică și inginerie tehnologică, realizează astăzi o gamă largă de produse de înaltă tehnicitate, ceea ce demonstrează atît nivelul înzestrării tehnice, cît și capacitatea creatoare, valoarea și experiența cadrelor tehnice, a tuturor oamenilor muncii din unitățile acestor ramuri ale industriei românești.

În spiritul orientărilor fundamentale, al exigențelor formulate în expunerea prezentată la congres de tovarășul Nicolae Ceaușescu, dezbaterile au scos în relief preocupările și acțiunile oamenilor muncii pentru valorificarea tuturor rezervelor existente în vederea îndeplinirii sarcinilor de plan pe acest an și pe întregul cincinal, și în primul rînd a producției destinate exportului. Vorbitorii s-au referit la aplicarea noilor măsuri stabilite de conducerea partidului pentru perfecționarea organizării și modernizarea producției, la aplicarea neabătută a principiilor noului mecanism economico-financiar, la intensificarea producției, prin scurtarea ciclului de fabricație al produselor — de la intrarea materiilor prime în unități pînă la producția-marfă și valorificarea ei. În același timp, vorbitorii au analizat, critic și autocritic, unele deficiențe care mai persistă în aceste ramuri, cauzele care determină unele rămîneri în urmă în onorarea unor sarcini de plan. Totodată, au fost formulate critici la adresa unor centrale industriale, a ministerelor respective care nu au sprijinit operativ și eficient întreprinderile în soluționarea unor probleme ce condiționează buna desfășurare a activității acestora. O serie de vorbitori au criticat slaba preocupare față de incetineala cu care se acționează în unele unități pentru introducerea produselor depășite din punct de vedere al performanțelor, pentru înlăturarea deficiențelor existente încă în prelucrarea și valorificarea materiilor prime, din care cauză se înregistrează importante pierderi de metal.

Totodată, s-a subliniat necesitatea unei mai bune cooperări și conlucrări între metalurgie și construcțiile de mașini, respectării cu strictețe a contractelor, a calității produselor, livrării la timp a utilajelor și pieselor de schimb, aplicării operative a tehnologiilor noi care permit realizarea de produse cu performanțe tehnice ridicate, cu consumuri materiale și energetice reduse. Vorbitorii au făcut, de asemenea, numeroase propuneri privind îmbunătățirea nivelului tehnic și calitativ al produselor, pentru creșterea competitivității pe piața externă a produselor metalurgice, a utilajelor, mașinilor și instalațiilor, pentru creșterea productivității muncii, reducerea consumurilor de materii prime, combustibil și energie. Alte propuneri s-au referit la extinderea formelor și mijloacelor de perfecționare a nivelului profesional, tehnic, științific și cultural al tuturor oamenilor muncii, pentru a se asigura sporirea contribuției acestora la înfăptuirea importantelor obiective ce revin acestor ramuri industriale. Un accent aparte s-a pus pe aplicarea fermă a principiilor noului mecanism economico-financiar, pe combaterea fenomenului de imobilizare a fondurilor și materialelor, pe atingerea parametrilor proiectați la noile capacități de producție, potrivit termenelor stabilite, pe creșterea răspunderii și îndeplinirea exemplară a atribuțiilor tuturor celor ce sînt chemați să dea viață programelor de dezvoltare a metalurgiei și industriei construcțiilor de mașini.

În acest sens, s-a subliniat necesitatea ca organele de conducere colectivă, consiliile oamenilor muncii, adunările generale să acționeze cu mai multă fermitate în vederea creșterii continue a răspunderii fiecărui om al muncii în calitatea sa de proprietar, producător și beneficiar față de bunul mers al producției.

Participanții la lucrările comisiei s-au angajat să rezolve concret o serie de probleme de care depinde dezvoltarea acestor ramuri de o deosebită importanță pentru progresul economiei naționale. Ei au exprimat hotărîrea fermă a colectivelor pe care le reprezintă de a acționa cu întreaga energie și răspundere comunistă pentru realizarea și depășirea sarcinilor de plan pe acest an și pe întregul cincinal, înfăptuind cu fermitate și însuflețire orientările și indicațiile cuprinse în magistrala expunere a tovarășului Nicolae Ceaușescu la Congresul al III-lea al oamenilor muncii, pentru îndeplinirea tuturor hotărîrilor adoptate de acest mare forum al clasei noastre muncitoare.

Comisia pentru industria chimică, petrochimică și ușoară. Lucrările comisiei, la care au luat parte 1 222 delegați și invitați, au fost conduse de un prezidiu format din tovarășii: Gheorghe Oprea, membru al Comitetului Politic Executiv al C.C. al P.C.R., prim viceprim-ministru al guvernului; Alexandrina Gălănușe, membru al Comitetului Politic Executiv al C.C. al P.C.R., președintele consiliului de conducere al Ministerului Industriei Ușoare; Ștefan Andrei, membru supleant al Comitetului Politic Executiv al C.C. al P.C.R., secretar al C.C. al P.C.R.; Emilia Apostolescu, maistru, președintele consiliului oamenilor muncii de la Întreprinderea „Dorobanțul" Ploiești, județul Prahova; Ioan Bogdan Băluță, prim-secretar al Comitetului județean Bacău al P.C.R.; Gheorghe Dinu, președintele consiliului de conducere al Ministerului Industriei Chimice; Adrian Stoica, președintele consiliului de conducere al Ministerului Industriei Petrochimice; Constantin Zamfir, prim-secretar al Comitetului județean Argeș al P.C.R.

În cadrul dezbaterilor au luat cuvîntul tovarășii: Constantin Boștină, secretar al Comitetului județean Botoșani al P.C.R.; Maria Caba, președinte al consiliului oamenilor muncii de la Întreprinderea de încălțăminte „Solidaritatea" Oradea; Florin Jula, președinte al consiliului oamenilor muncii de la Combinatul de îngrășăminte chimice, județul Arad; Petru Damian, președinte al consiliului oamenilor muncii de la Întreprinderea metalurgică pentru metale neferoase Zlatna; Georgeta Dascălu, director general adjunct la Centrala industrieiconfecțiilor Bacău; Ion Nicolae Băicoianu, maistru la Combinatul petrochimic Pitești; Anica Nisioi, prim-vicepreședinte al consiliului oamenilor muncii de la Întreprinderea de confecții Călărași; Ion Radu, prim-vicepreședinte al consiliului oamenilor muncii de la Combinatul chimic Craiova; Constanța Stan, președinte al consiliului oamenilor muncii de la Întreprinderea „Viscoza" Lupeni; Mișu Petculescu, președinte al consiliului oamenilor muncii de la Întreprinderea de anvelope Turnu Severin; Ion Hanaru, prim-vicepreședinte al consiliului oamenilor muncii de la Combinatul de îngrășăminte chimice Slobozia; Laurențiu Teoder, secretar al Comitetului județean Gorj al P.C.R.; Aurica Vizitiu, președinte al consiliului oamenilor muncii de la Centrala industrială de fire și fibre sintetice Săvinești; Emilia Apostolescu, președinte al consiliului oamenilor muncii de la Întreprinderea „Dorobanțul" Ploiești; Mihai Apostol, prim-vicepreședinte al consiliului oamenilor muncii de la Întreprinderea chimică Fălticeni; Iacob Pelea, prim-vicepreședinte al consiliului oamenilor muncii de la Combinatul de îngrășăminte chimice Turnu Măgurele; Paul Ioniță, președinte al consiliului oamenilor muncii de la Întreprinderea metalurgică de metale neferoase Copșa Mică; Ana Teodorescu, președinte al consiliului oamenilor muncii de la Filatura de bumbac Isaccea, județul Tulcea; Ștefan Manea, prim-vicepreședinte al consiliului oamenilor muncii de la Combinatul chimic Giurgiu; Teodor Antonescu, președinte al consiliului oamenilor muncii de la Centrala industrială pentru fire, fibre artificiale și celuloză Brăila; Valentin Anastasiu, președinte al consiliului oamenilor muncii de la Combinatul petrochimic Borzești; Gheorghe Manolescu, președintele consiliului științific al Institutului de inginerie tehnologică și proiectări pentru industria chimică București; Marta Elena Dumitrescu, președinte al consiliului oamenilor muncii de la Centrala industrială de medicamente și cosmetice București; Gheorghe Constantinescu, prim-vicepreședinte al consiliului oamenilor muncii de la Întreprinderea textilă Buzău; Elena Balla, președinte al consiliului oamenilor muncii de la Centrala industriei bumbacului Iași; Gheorghe Sabău, director adjunct la Întreprinderea de anvelope Zalău; Rodica Nuțescu, președinte al consiliului oamenilor muncii de la Filatura de lînă pieptănată Focșani; Emil Dima, prim-vicepreședinte al consiliului oamenilor muncii de la Întreprinderea de utilaj chimic Găești; Iuliana Tihan, inginer-șef la Întreprinderea de tricotaje Caracal; Grigore Virtej, președinte al consiliului oamenilor muncii al Centralei industriale de produse anorganice Rîmnicu Vîlcea; Savel Matache, președinte al consiliului științific al Centrului de cercetări pentru fibre chimice Săvinești; Eugenia Delia Aldea, prim-vicepreședinte al consiliului oamenilor muncii de la Fabrica chimică „Victoria" Tîrgoviște; Dumitra Ardelean, președinte al consiliului oamenilor muncii de la Întreprinderea de articole tehnice din cauciuc Brașov; Dorel Popa, președinte al consiliului oamenilor muncii de la Centrala industrială de îngrășăminte chimice Tîrgu Mureș; Vasile Blejușcă, prim-vicepreședinte al consiliului oamenilor muncii la Întreprinderea „Proletarul" din Bacău; Ștefan Petrovici, președintele consiliului oamenilor muncii de la Întreprinderea de detergenți Timișoara; Maria Costa, prim-vicepreședinte al consiliului oamenilor muncii de la Fabrica de încălțăminte Hunedoara; Constantin Chiriac, prim-vicepreședinte al consiliului oamenilor muncii de la Combinatul de celuloză și hîrtie Călărași.

Participanții la dezbateri și-au exprimat totala lor aderiune la ideile cuprinse în cuvîntarea rostită la deschiderea lucrărilor marelui forum al clasei muncitoare din țara noastră de secretarul general al partidului, tovarășul Nicolae Ceaușescu. S-a subliniat înalta valoare teoretică și practică a mesajului care-l conține, spiritul său realist, profund științific, marea sa bogăție de idei, de o deosebită însemnătate pentru realizarea cu succes a obiectivelor actualului cincinal, pentru propășirea patriei noastre socialiste.

Vorbitorii au exprimat în unanimitate deosebita satisfacție și bucurie pentru realegerea tovarășului Nicolae Ceaușescu în înalta funcție de președinte al Consiliului Național al Oamenilor Muncii, subliniind că această opțiune a clasei noastre muncitoare reprezintă o mărturie a sentimentelor de înaltă prețuire și profundă recunoștință pe care toți oamenii muncii din patria noastră le nutresc față de secretarul general al partidului, pentru grija deosebită cu care veghează la îndeplinirea misiunii istorice ce revine clasei noastre muncitoare, pentru neobosita activitate pe care o desfășoară în fruntea partidului și statului nostru închinată propășirii patriei noastre socialiste, sporirii nivelului de bunăstare și civilizație ale întregului nostru popor.

În numele oamenilor muncii pe care îi reprezintă la congres, cei ce au luat cuvîntul și-au exprimat întregul lor atașament la politica internă și externă a partidului și statului, subliniind contribuția de inestimabilă valoare a secretarului general al partidului, tovarășul Nicolae Ceaușescu, la elaborarea și înfăptuirea acestei politici, care corespunde din plin aspirațiilor și intereselor fundamentale ale națiunii noastre, cauzei socialismului, înțelegerii și conlucrării între popoare.

În dezbateri s-a dat o înaltă apreciere activității strălucite a tovarășei academician doctor inginer Elena Ceaușescu, eminent om politic, savant de largă recunoaștere și prețuire internațională, contribuției sale la înfăptuirea programului partidului, la edificarea societății socialiste multilateral dezvoltate, la progresul cercetării științifice.

Avînd permanent în vedere obiectivele strategice stabilite de Congresul al XIII-lea al partidului, aprecierile și recomandările cuprinse în expunere, precum și înfăptuirea indicațiilor date de secretarul general al partidului cu prilejul consfătuirilor și vizitelor de lucru efectuate în țară, vorbitorii au analizat în mod critic și autocritic probleme fundamentale ale industriei chimice, petrochimice și ușoare, ramuri cu o pondere însemnată în ansamblul economiei țării și care înregistrează, și în acest cincinal, cele mai înalte ritmuri de dezvoltare, căile și modalitățile cele mai eficiente pentru realizarea la un înalt nivel calitativ, superior, a sarcinilor în actualul cincinal, ce va marca intrarea țării noastre într-un nou stadiu de dezvoltare economică și socială.

Cei care au luat cuvîntul au apreciat însemnătatea pe care o au industriile chimică și petrochimică, ca ramuri de vîrf ale economiei naționale, în dezvoltarea economică și socială a țării, pentru crearea bazei de materii prime și materiale, pentru valorificarea lor superioară în produse de înaltă competitivitate, contribuind astfel la diminuarea importurilor, la penetrarea tot mai accentuată a produselor chimice românești în circuitul mondial de valori.

Accentul a fost pus pe modul în care s-a acționat pentru creșterea răspunderii organelor de conducere colectivă în gospodărirea cu eficiență maximă a tuturor resurselor materiale și umane, sporirea productivității muncii și a gradului de prelucrare a produselor, a creșterii calității și competitivității produselor românești pe piața externă.

Dezbaterile au relevat rezultatele obținute în realizarea principalilor indicatori în cincinalul trecut și pe primele opt luni din acest an, accentuîndu-se experiența bună dobîndită de multe consilii ale oamenilor muncii în concentrarea tuturor eforturilor materiale și umane pentru aplicarea noului mecanism economico-financiar, realizarea producției fizice și nete, a producției destinate exportului, pentru stimularea participării în proporții tot mai mari a muncitorilor, inginerilor și tehnicienilor la activitatea de creație științifică și tehnică și introducerea progresului tehnic.

Arătînd realizările bune obținute pînă acum, vorbitorii s-au referit, totodată, în spirit critic și autocritic, la unele neîmpliniri și rămîneri în urmă față de indicatorii planificați, ceea ce a determinat neonorarea în termen a obligațiilor contractuale. Totodată, s-au formulat propuneri pentru lichidarea neajunsurilor din activitatea productivă în vederea îndeplinirii ritmice, în condiții de eficiență sporită, a producției fizice, a tuturor sarcinilor de plan, punîndu-se un accent deosebit pe recuperarea restanțelor și realizarea integrală a planului de export. În acest sens, s-a subliniat necesitatea intensificării preocupărilor pentru recuperarea întîrzierilor la punerea în funcțiune a unor importante capacități de producție, pentru accelerarea activității de modernizare a tehnologiilor de fabricație, a utilajelor și instalațiilor în vederea creșterii continue a productivității muncii, factor determinant pentru înfăptuirea prevederilor planului și a programelor suplimentare. S-a evidențiat creșterea preocupării pentru ridicarea gradului de calificare și specializare a întregului personal, perfecționarea continuă a organizării producției și a muncii, creșterea calității produselor, asigurarea la toate locurile de muncă a unui climat de ordine și disciplină pentru a realiza îndeplinirea și depășirea sarcinilor de plan, asigurînd astfel cerințele pieței interne și a celor de export. De asemenea, s-a apreciat că trebuie să se acționeze cu mai multă fermitate pentru încadrarea în normativele economico-financiare stabilite privind consumurile materiale și energetice, p

SINTEZE ALE DEZBATERILOR DIN COMISIILE CONGRESULUI

(Urmare din pag. a V-a)

priză generală de construcții-montaj Dolj, Ion Pietrăreanu, directorul Combinatului de prelucrare a lemnului Pitești, județul Argeș, Constantin Safta, directorul Antreprizei poduri dunărene Fetești, județul Ialomița, Gheorghe Haizea, directorul Trustului antreprivă generală de construcții-montaj Brașov, Nicolae Pascu, directorul Întreprinderii de materiale izolatoare Vaslui, Ștefan Lupșa, directorul Trustului antreprivă generală de construcții-montaj Maramureș, Corneliu-Vicențiu Daniliuc, inginer-șef al Trustului antreprivă generală de construcții-montaj Botoșani, Gheorghe Bulinschi, directorul Combinatului pentru lianți și azbociment Aleșd, județul Bihor, Petru Necula, directorul Întreprinderii de prelucrare a lemnului Iași, Aristotel Răduță, președintele consiliului oamenilor muncii la Întreprinderea antreprivă de construcții-montaj Sibiu, Lucia-Elena Pop, președintele consiliului oamenilor muncii la Întreprinderea de produse ceramice Lugoj, județul Timiș, Constantin Puca, director adjunct la Antrepriza de construcții hidrotehnice Olt Inferior, județul Olt, Livia Besa, muncitoare, președintele comitetului sindicatului la Întreprinderea de sticlărie menaj Bistrița, județul Bistrița-Năsăud, Toader Balcan, directorul Întreprinderii forestiere de exploatare și transport Bacău, Ion Golgojan, directorul Întreprinderii antreprivă de construcții-montaj Teleorman, Victor Socol, directorul Întreprinderii de prefabricate din beton Ungheni, județul Mureș, Ion Stan, directorul Trustului antreprivă generală de construcții-montaj Ploiești, Teodosia Găvănescu, inginer la Combinatul de lianți și azbociment Tîrgu Jiu, județul Gorj, Nicolae Bircă, directorul Întreprinderii antreprivă de construcții-montaj siderurgice Călărași, Radu Suman, directorul general al Centralei antreprivă generală de construcții industriale București, Aurora Tilinca, președintele Consiliului oamenilor muncii la Combinatul de prelucrare a lemnului Brăila, Petrică Damian, președintele Consiliului oamenilor muncii la Întreprinderea de prelucrare a lemnului Pucioasa, județul Dîmbovița.

Participanții la dezbateri au dat expresie unanimei și entuziastei adeziuni a oamenilor muncii din patria noastră la ideile, indicațiile și orientările cuprinse în cuvîntarea tovarășului Nicolae Ceaușescu, document de inestimabilă valoare teoretică și practică, model strălucit de analiză științifică a realităților economico-sociale și politice ale României și ale lumii contemporane, care deschide noi căi și perspective de dezvoltare și perfecționare a democrației noastre muncitorești revoluționare, de angajare a tuturor energiilor creatoare ale clasei muncitoare, ale întregului popor în înfăptuirea neabătută a istoricelor hotărîri ale Congresului al XIII-lea al partidului, în asigurarea progresului neîntrerupt al patriei noastre.

Apreciind cu admirație și recunoștință, cu înaltă mîndrie patriotică contribuția determinantă a gîndirii și acțiunii neobosite a secretarului general al partidului nostru în desfășurarea uriașului proces de transformare revoluționară a societății românești și îndeplinind mandatul primit din partea colectivelor pe care le reprezintă participanții la lucrările comisiei și-au manifestat încă o dată în unanimitate adeziunea la hotărîrea congresului de realegere a tovarășului Nicolae Ceaușescu în înalta funcție de președinte al Consiliului Național al Oamenilor Muncii, văzînd în această investitură chezășia afirmării depline a forței și vitalității democrației muncitorești, a exercitării cu succes a rolului conducător al clasei muncitoare în societatea noastră, în înfăptuirea luminoaselor idealuri ale socialismului și comunismului pe pămîntul României.

Înfățișînd rezultatele remarcabile obținute de oamenii muncii din sectoarele construcții industriale, materiale de construcții și industria lemnului în realizarea sarcinilor din cincinalul 1981—1985 și pe primele 8 luni ale anului în curs, participanții la dezbateri au relevat ca o caracteristică generală creșterea continuă a rolului și competenței organelor colective de conducere, preocuparea lor susținută pentru îmbunătățirea stilului și metodelor de muncă, angrenarea lor, sub permanenta îndrumare a organelor și organizațiilor de partid, la soluționarea eficientă a problemelor economice și organizatorice cu care se confruntă unitățile în unirea eforturilor creatoare ale colectivelor de oameni ai muncii pentru transpunerea neabătută în viață a prevederilor din Programul partidului și istoricelor hotărîri adoptate de Congresul al XIII-lea al partidului.

Dezbaterile s-au desfășurat într-un climat de exigență și înaltă responsabilitate muncitorească, vorbitorii referindu-se în spirit critic și autocritic la unele neîmpliniri și rămîneri în urmă față de indicatorii planificați, datorate în primul rînd unor deficiențe ale propriei activități, pentru înlăturarea cărora consiliile oamenilor muncii au adoptat măsuri corespunzătoare și acționează cu hotărîre pentru a asigura aplicarea lor în practică.

Totodată, au fost exprimate critici și s-au făcut propuneri adresate unor ministere și organe centrale solicitate să vină mai mult în întîmpinarea cerințelor justificate ale unităților, prin adoptarea unor măsuri eficiente și operative și acordarea unui sprijin mai susținut în realizarea planului de producție.

În cuvîntul lor, cei ce lucrează în domeniul construcțiilor industriale au făcut propuneri pentru aplicarea consecventă a noului mecanism economico-financiar, generalizarea acordului global, creșterea accentuată a eficienței economice prin aplicarea proiectelor tip, a tehnologiilor și materialelor tipizate, sporirea substanțială a productivității muncii, reducerea cheltuielilor de producție și, în primul rînd, a celor materiale, diminuarea substanțială a stocurilor și încadrarea în noile normative aprobate, intensificarea progresului tehnic, creșterea calității și siguranței în exploatare a construcțiilor, reducerea consumurilor materiale și financiare, eliminarea risipei sub orice formă, întărirea ordinii și disciplinei pe șantiere.

Au fost evidențiate unele lipsuri care se manifestă în activitatea de pregătire a investițiilor și s-a solicitat ministerelor, îndeosebi celor ale industriei chimice, metalurgice și constructoare de mașini, să urgenteze livrarea utilajelor tehnologice în special pentru capacitățile de producție cu termene de punere în funcțiune în acest an.

În vederea eliminării importurilor, s-a relevat necesitatea de a se urgenta definitivarea cercetărilor și asigurarea de către industrie a materialelor noi și utilajelor, la termenele și în cantitățile necesare realizării planului de construcții-montaj.

Totodată, vorbitorii au arătat că se impune să se asigure de către unitățile furnizoare lichidarea restanțelor existente în livrarea materialelor — ciment, oțel beton, țevi pentru construcții, materiale de izolații.

În domeniul producției materialelor de construcții și industrializării lemnului, dezbaterile au pus în evidență aspecte critice și autocritice și s-au propus măsuri pentru reducerea în continuare a consumurilor energetice, de materii prime și materiale energointensive, prin adoptarea de tehnologii moderne, creșterea gradului de utilizare a utilajelor și instalațiilor, accelerarea vitezei de rotație a mijloacelor circulante, în concordanță cu noile norme recent aprobate, sporirea gradului de prelucrare a materialului lemnos. S-au făcut sublinieri privind eliminarea neajunsurilor în domeniul creșterii productivității muncii și aplicarea integrală a măsurilor stabilite, care să asigure dublarea acestui indicator pînă în anul 1990.

În dezbateri s-a relevat modul în care se acționează în întreprinderile producătoare de mobilă pentru aplicarea măsurilor stabilite în urma analizelor efectuate din indicația conducerii partidului, astfel încît să se asigure creșterea gradului de competitivitate pe piața externă.

Vorbitorii au arătat, de asemenea, că se impune un sprijin mai eficient din partea unor ministere și organe centrale, în special în ce privește asigurarea ritmică și integrală a unor materii prime și materiale.

A fost exprimată hotărîrea consiliilor și colectivelor de oameni ai muncii pe care-i reprezintă de a asigura realizarea unei noi calități a muncii în toate domeniile de activitate, de a acționa cu fermitate pentru transpunerea în viață a prevederilor programelor supuse dezbaterii Congresului oamenilor muncii, exprimîndu-se convingerea fermă că acestea vor deschide noi perspective pentru înflorirea patriei, ridicării necontenite a bunăstării și prosperității întregului popor, pentru construirea societății socialiste multilateral dezvoltate în țara noastră și înaintarea spre comunism.

Comisia pentru transporturi și telecomunicații. La lucrările comisiei au participat un număr de 991 de delegați și invitați.

Lucrările comisiei au fost conduse de un prezidiu format din tovarășii Ion Coman, membru al Comitetului Politic Executiv, secretar al C.C. al P.C.R., Miu Dobrescu, membru al Comitetului Politic Executiv al C.C. al P.C.R., președintele Colegiului Central de Partid, Ion Pățan, membru al Comitetului Politic Executiv al C.C. al P.C.R., președintele Comitetului de Stat pentru Prețuri, Mihai Marina, membru supleant al Comitetului Politic Executiv al C.C. al P.C.R., prim-secretar al Comitetului județean Constanța al P.C.R., Augustin Angheleanu, președintele Consiliului de conducere al Regionalei de căi ferate Craiova, Pavel Aron, președintele Consiliului de conducere al Ministerului Transporturilor și Telecomunicațiilor, Maria Gabriela Dețeșanu, președintele Consiliului oamenilor muncii de la Institutul de proiectări transporturi auto, navale și aeriene București, Ioan Foriș, prim-secretar al Comitetului județean Călărași al P.C.R., Dumitru Fugaru, președintele sindicatului și al adunării generale a oamenilor muncii de la Întreprinderea de transport local Timiș.

La dezbateri au luat cuvîntul tovarășii Aurel Dumitru Popa — președinte al Consiliului de conducere al Regionalei de căi ferate București, Dumitru Știucă — directorul Întreprinderii de transporturi auto Caraș-Severin, Mihai Marina, prim-secretar al Comitetului județean Constanța al P.C.R., Dumitru-Isaia Anghelescu, prim-vicepreședinte al C.O.M., Direcția de telecomunicații a municipiului București, Constantin Micu — președintele C.O.M., Întreprinderea de transporturi auto Brăila, Gheorghița Filipescu — președintele C.O.M., Direcția județeană de poștă și telecomunicații Caraș-Severin, Vasile Cojocaru — secretar cu probleme economice al Comitetului județean Galați al P.C.R., Constantin N. Popa — directorul Întreprinderii de transporturi auto Argeș, Tănase Croitoru — director, prim-vicepreședinte al C.O.M., Întreprinderea de exploatare a flotei maritime „Navrom" — Constanța, Arcadie Bacalim — director, prim-vicepreședinte al C.O.M., Direcția județeană de poștă și telecomunicații Olt, Lazăr Morariu — directorul Întreprinderii de transport local Bacău, Iosif Radic — secretar al comitetului de partid, Întreprinderea mecanică de material rulant Simeria, președinte al C.O.M., Fülop Carol — secretar cu probleme economice al Comitetului județean Satu Mare al P.C.R., Valeriu Bucătaru — inginer șef, Direcția județeană de poștă și telecomunicații Tulcea, Anghel Copăceanu — președintele C.O.M., Grupul de exploatare flotă și porturi Giurgiu, Constantin Tanasciuc — director, Direcția județeană de poștă și telecomunicații Alba, Victor Iloiu — șef Regulator circulație mișcare C.F.R. Petroșani, Ion Popescu — prim-secretar al Comitetului județean Giurgiu al P.C.R., Mariana Doina Filipoiu (Sandor) — inginer, Întreprinderea de transporturi auto Bistrița, Constantin Tudorache — director, Direcția județeană de poștă și telecomunicații Vrancea, Radu Mitrovici — lăcătuș, depoul C.F.R. Buzău, Ionel Boc — director, Întreprinderea județeană de transport local Vrancea, Constantin Nițu — președinte al C.O.M., secretar al comitetului de partid din Compania TAROM, Pavel Aron — ministrul transporturilor și telecomunicațiilor, Ion Neagu — maistru, secretar al comitetului de partid, Complexul C.F.R. Adjud, Nicolae Cherteș — director general, Regionala C.F.R. Cluj, președinte al C.O.M., Dumitru Duțu — director, prim-vicepreședinte al C.O.M., Întreprinderea de transport local Brăila, Mircea Lucea — director, Direcția județeană de poștă și telecomunicații Arad, Marcu Ionescu — secretar cu probleme economice al Comitetului județean Teleorman al P.C.R., Mihail Colgiu — maistru, președintele C.O.M., Întreprinderea de producție industrială pentru construcții căi ferate Buzău, Florian Hircă — director, Întreprinderea județeană de transport local Bihor, Teodor Kaszoni — inginer șef, Direcția județeană de poștă și telecomunicații Mureș, Ion Tămășescu — directorul Întreprinderii de transporturi și utilaje pentru construcții Rovinari (M.M.P.G.), Dumitru Horia Dediu, director general, președintele Consiliului oamenilor muncii de la Regionala C.F.R. Galați, Filip Mirea, electrician, secretar al comitetului de partid, președintele Consiliului oamenilor muncii de la Întreprinderea de transporturi auto București, Dumitru N. Puiu, șeful Departamentului aviației civile, Gheorghe Herteli, președintele Comitetului sindicatului și al adunării generale a oamenilor muncii de la Întreprinderea de reparații auto Tg. Mureș, Nicolae Virlan, director, prim-vicepreședinte al C.O.M., Întreprinderea de transporturi auto Vîlcea, Georgeta Paula Călinescu, inginer-șef Direcția județeană de poștă și telecomunicații Neamț, Dezső Aniko, economistă, Întreprinderea de producție industrială pentru construcții căi ferate Miercurea Ciuc, Vasile Ene, prim-vicepreședinte al Consiliului oamenilor muncii, Direcția județeană de poștă și telecomunicații Bistrița-Năsăud, George Iulian Simionescu, director, Întreprinderea de navigație fluvială NAVROM-Galați, Viorel Lucescu, lăcătuș, Întreprinderea de reparații auto Suceava, Angela Teodorescu, inginer principal, Regulatorul de circulație C.F.R. Sibiu, Octavian Benie, șef Regulator circulație mișcare C.F.R. Oradea, secretar adjunct al Comitetului P.C.R. Complex C.F.R. Oradea, Szocz Ileana, subinginer, Direcția județeană de poștă și telecomunicații Covasna, Nicolae Gheorghiu, maistru-instructor, Complexul C.F.R. Fetești, Nicolae Hîncu, director, prim-vicepreședinte C.O.M. — Întreprinderea de transporturi auto Călărași, Elena Pintea, șef birou, președintele C.O.M. — Direcția județeană de poștă și telecomunicații Sălaj, Nicolae Stancu, șef Regulator de circulație mișcare C.F.R. Tîrgoviște, Maria Ștefan, subinginer, secretar adjunct al Comitetului de partid — Întreprinderea județeană de transport local Prahova, Aurel Astăluș, maistru, Revizia de vagoane, secretar al Comitetului de partid — Complexul C.F.R. Bistrița, Ioan Dobrin, director — Întreprinderea de transporturi auto Neamț, Steliana Costan, tehnician, președintele C.O.M. — Direcția județeană de poștă și telecomunicații Maramureș, Ioan Anastasiu, prim-secretar al Comitetului județean Tulcea al P.C.R., Augustin Angheleanu, director general, președintele C.O.M. — Regionala C.F.R. Craiova, Grațian Ster, președinte al C.O.M. — Întreprinderea județeană de transport local Satu Mare, Ioan Foriș, prim-secretar al Comitetului județean Călărași al P.C.R., Tudor I. Cincă, director tehnic — Regionala C.F.R. Iași, Anton Lungu, prim-secretar al Comitetului județean Brăila al P.C.R., Anghel Neacșu, director general, președintele C.O.M. — Regionala C.F.R. Brașov.

În cuvîntul lor, participanții la dezbateri au dat glas, în numele tuturor celor pe care-i reprezintă, sentimentelor de profundă dragoste și recunoștință față de conducătorul partidului și statului nostru, cel mai iubit fiu al națiunii noastre, ctitorul României socialiste, de numele căruia sînt legate toate marile realizări din glorioasa perioadă istorică inaugurată de Congresul al IX-lea al partidului.

Participanții la discuții au exprimat cu căldură satisfacția oamenilor muncii din transporturi și telecomunicații pentru realegerea tovarășului Nicolae Ceaușescu, secretar general al partidului, în înalta funcție de președinte al Consiliului Național al Oamenilor Muncii.

La baza dezbaterilor au stat orientările și indicațiile de o inestimabilă valoare cuprinse în cuvîntarea secretarului general al partidului la actualul congres. Cei care au luat cuvîntul au analizat, în spirit critic și autocritic, activitatea desfășurată pînă acum, precum și posibilitățile și rezervele existente în unitățile de transporturi și telecomunicații în care-și desfășoară activitatea. O atenție deosebită s-a acordat îndeplinirii în mod exemplar a planului de transport, creșterii productivității muncii, reducerii costurilor în transporturi, ridicării substanțiale a eficienței în toate sectoarele de activitate, a tuturor sarcinilor ce le revin din hotărîrile Congresului al XIII-lea, a programelor adoptate pe baza orientărilor formulate de secretarul general al partidului.

Evidențiindu-se unele rezultate obținute în cincinalul trecut și din opt luni ale anului curent, au fost subliniate sarcinile ce revin unităților din transporturi și telecomunicații în actualul cincinal, precum și măsurile ce se impun pentru îndeplinirea indicațiilor secretarului general al partidului, tovarășul Nicolae Ceaușescu, privind activitatea de transporturi.

S-au făcut numeroase propuneri și s-au dat soluții pentru îmbunătățirea indicilor de utilizare a materialului rulant, a parcului auto din dotare, prin folosirea la capacitatea maximă a tuturor mijloacelor de transport, extinderea metodelor și tehnologiilor moderne de transport, pregătirea corespunzătoare a frunturilor de lucru, în funcție de specificul produselor și mijloacelor de transport utilizate.

S-au formulat propuneri pentru folosirea în mai mare măsură a flotei noastre comerciale maritime, creșterea tranzitului de mărfuri pe Canalul Dunăre—Marea Neagră, sporirea volumului transporturilor aeriene și perfecționarea activității poștei și telecomunicațiilor, pentru îndeplinirea neabătută a importantelor obiective stabilite pentru actuala etapă de dezvoltare economico-socială a țării.

O atenție deosebită s-a acordat respectării termenelor de dare în exploatare a Canalului Poarta Albă-Midia, Năvodari, precum și a liniilor de cale ferată necesare transportului cărbunelui.

S-a relevat necesitatea ca, în domeniul transportului auto, să se acționeze, în continuare, concomitent cu reducerea ponderii sale în totalul transporturilor, pentru creșterea gradului de folosire a autotrenurilor cu 1+2 remorci, alegerea variantelor optime de transport, eliminarea transportului auto pe distanțe mari și pe trasee paralele cu calea ferată și căi navigabile.

S-au formulat propuneri pentru îmbunătățirea regularității circulației trenurilor, a stării tehnico-sanitare a parcului de vagoane și a căilor de rulare. De asemenea, s-au reliefat sarcinile ce revin unităților Ministerului Transporturilor și Telecomunicațiilor pentru îmbunătățirea calității reviziilor și reparațiilor, pentru mai buna exploatare a parcului din dotare.

În domeniul telecomunicațiilor, participanții la discuții s-au angajat să îmbunătățească calitatea prestațiilor și utilizarea intensivă a instalațiilor. Vorbitorii s-au angajat să respecte întocmai indicațiile date de conducerea de partid privind organizarea superioară a muncii, îmbunătățirea calității activității de transport și telecomunicații, încadrarea în costurile planificate, valorificarea stocurilor supranormative, accelerarea vitezei de rotație a mijloacelor circulante și încadrarea în noile normative de stoc aprobate, pentru aplicarea consecventă a noului mecanism economico-financiar.

De asemenea, s-a insistat asupra necesității ordinii și disciplinei, creșterii răspunderii și exigenței cadrelor de conducere, a tuturor oamenilor muncii din acest sector de activitate. S-au subliniat, de asemenea, necesitatea pregătirii și perfecționării forței de muncă, a intensificării muncii de îndrumare și control, a asigurării unui climat de exigență la toți lucrătorii din transporturi.

Participanții la lucrările comisiei au exprimat hotărîrea oamenilor muncii din transporturi și telecomunicații de a acționa pentru îndeplinirea sarcinilor ce le revin, precum și angajamentul ferm de a munci cu și mai multă dăruire și abnegație pentru obținerea de rezultate superioare, în concordanță cu potențialul de care dispune această ramură. Ei au aprobat documentele supuse dezbaterii, manifestîndu-și totala adeziune față de politica internă și externă a partidului și statului nostru consacrată înfloririi patriei, cauzei păcii și progresului.

Comisia pentru problemele activității economico-financiare, aplicarea consecventă a noului mecanism economic și autogestiunii. Lucrările comisiei au fost conduse de un prezidiu format din tovarășii Gheorghe Rădulescu, membru al Comitetului Politic Executiv al C.C. al P.C.R., vicepreședinte al Consiliului de Stat, Dimitrie Ancuța, viceprim-ministru al guvernului, Alecsandru Babe, președintele Consiliului de conducere al Ministerului Finanțelor, Neculai Ibănescu, prim-secretar al Comitetului județean Iași al P.C.R., Gheorghe Matei, prim-secretar al Comitetului județean Teleorman al P.C.R., Barbu Petrescu, președintele consiliului științific al Institutului Central de Cercetări Economice București, Lucia Morar, prim-vicepreședintele consiliului oamenilor muncii de la Întreprinderea „Tricoul Roșu" Arad, Alexandru Moldoveanu, prim-vicepreședintele consiliului oamenilor muncii de la Fabrica de aparate de măsură și control Drobeta-Turnu Severin, județul Mehedinți, Simona Marica, contabil-șef la Întreprinderea de transporturi auto Tîrgu Jiu, județul Gorj.

La lucrări au participat 1 207 delegați și invitați. Au luat cuvîntul tovarășii: Ion Traian Ștefănescu, prim-secretar al Comitetului județean Sălaj al P.C.R., Virginia Gemescu, director plan-producție la Centrala industrială de electrotehnică Craiova, Constantin Maracu, director al Sucursalei județene Hunedoara a Băncii Naționale, Jean Gheorghe Dăogaru, secretar cu probleme economice al Comitetului județean Giurgiu al P.C.R., Valeriu Borugă, contabil-șef la Întreprinderea „Electromotor" Timișoara, Alecsandru Babe, ministrul finanțelor, Maria Branițe, contabil-șef la Centrala industrială de fire și fibre sintetice Săvinești, județul Neamț, Kanyaro Ivan, inspector-șef al Inspecției teritoriale financiare de stat Harghita, Oltița Ionescu, directorul Sucursalei județene Iași a Băncii Naționale, Ion Tudorancea, contabil-șef la Centrala industrială rafinării și petrochimie Ploiești, Constantin Oprea, secretar al comitetului de partid, președintele consiliului oamenilor muncii al Întreprinderii mecanice de utilaj chimic București, Marin Antonescu, director al direcției finanțe-prețuri din Ministerul Industriei Ușoare, Lucica Mitrică, maistru la Întreprinderea de rulmenți Alexandria, județul Teleorman, Silviu Mic, contabil-șef la mina Cavnic, județul Maramureș, Nicolae Șoaită, directorul Administrației financiare Sibiu, Florea Dumitrescu, guvernatorul Băncii Naționale a Republicii Socialiste România, Vasile Catană, contabil-șef la Întreprinderea de automobile ARO Cîmpulung Muscel, județul Argeș, Andrei Cozos, contabil-șef la Centrala industrială de îngrășăminte chimice Tg. Mureș, Cornel Pleșu, contabil-șef la Întreprinderea de vagoane Arad, Dumitru Purice, contabil-șef la Întreprinderea de utilaj greu „Progresul" Brăila, Nicolae Ghiță, inspector de stat șef la Ministerul Aprovizionării Tehnico-Materiale și Controlului Gospodăririi Fondurilor Fixe, Rodica Angela Pacioagă, economist la Întreprinderea de vagoane Drobeta-Turnu Severin, Zamfir Cheresteș, director al Sucursalei județene Vrancea a Băncii Naționale, Liviu Bălulescu, contabil-șef la Centrala antreprivă generală de construcții hidrotehnice Constanța, Ștefan Stănescu, director al Întreprinderii mecanice de utilaj tehnologic Moreni, județul Dîmbovița, Ion Scobercea, contabil-șef la Întreprinderea minieră Moldova Nouă, județul Caraș-Severin, Octavian Cezarie, vicepreședinte al Băncii de Investiții, Ilie Simeria, director al Sucursalei județene Suceava a Băncii Naționale, Clara Domnița, contabil-șef la Centrala industrială a pielăriei, cauciucului și încălțămintei Cluj-Napoca, Constantin Secărin, inspector-șef al Inspecției teritoriale financiare de stat Gorj, Alexandru Spătaru, contabil-șef la Combinatul de celuloză și hîrtie Zărnești, județul Brașov, Florentina Luțaș, directorul Întreprinderii „Solidaritatea" Satu Mare, Gheorghe Dumitrașcu, contabil-șef la Antrepriza construcții hidrotehnice Olt inferior, județul Olt, Gheorghe Postolache, director al Sucursalei județene Vaslui a Băncii Naționale, Simion Cotoi, prim-secretar al Comitetului județean Buzău al P.C.R., Barbu Petrescu, director general al Institutului Central de Cercetări Economice, Emil Trif, contabil-șef la Întreprinderea metalurgică Aiud, județul Alba, Manole Pietrolu, director al Sucursalei județene Călărași a Băncii Naționale, Victoria Bîndar, contabil-șef la Uzina pentru producerea și distribuirea energiei, Combinatul siderurgic Galați, Emil Cioflan, director al Inspecției teritoriale financiare de stat a municipiului București.

Participanții la dezbateri au subliniat puternica impresie pe care a produs-o magistrala cuvîntare a tovarășului Nicolae Ceaușescu, secretarul general al partidului, rostită la marele forum al democrației muncitorești, revoluționare, document de mare profunzime, care sintetizează cu strălucire concepte și teze de inestimabilă valoare pentru teoria și practica construcției socialiste, îmbogățește gîndirea revoluționară contemporană și deschide noi orizonturi de progres și civilizație pentru societatea românească. S-a evidențiat că aprecierile și orientările formulate în cuvîntare reprezintă un model de analiză științifică a realităților actuale, interne și internaționale, de aplicare creatoare a legilor generale ale dezvoltării economico-sociale la condițiile specifice țării noastre și la cerințele obiective ale etapei pe care o parcurgem, izvorînd din cunoașterea și înțelegerea profundă a intereselor și năzuințelor poporului român, a aspirațiilor de pace, conlucrare și progres ale întregii umanități.

Exprimîndu-și adeziunea deplină la politica partidului, strălucit elaborată și promovată de iubitul nostru conducător al partidului și statului nostru, participanții la dezbatere au subliniat însemnătatea deosebită a realegerii în funcția de președinte al Consiliului Național al Oamenilor Muncii a tovarășului Nicolae Ceaușescu, văzînd în aceasta garanția deplină a traducerii în viață cu succes a țelurilor și orientărilor cuprinse în hotărîrile Congresului al XIII-lea al partidului, în documentele actualului forum al democrației muncitorești.

Participanții au dat o înaltă apreciere chemării pe care, de la înalta tribună a congresului, tovarășul Nicolae Ceaușescu a adresat-o țărilor europene de a trece la reducerea cu 5 la sută a armamentelor, și cheltuielilor militare, manifestîndu-și deplinul lor acord față de această nouă și excepțională inițiativă de pace a președintelui României socialiste.

În spirit de exigență și responsabilitate comunistă, în cadrul comisiei au fost pe larg dezbătute documentele aflate pe ordinea de zi, vorbitorii exprimîndu-și adeziunea totală la conținutul acestora. Au fost înfățișate rezultatele obținute și s-a examinat, cu exigență revoluționară, critic și autocritic, activitatea desfășurată pînă în prezent pentru înfăptuirea integrală a planului pe 1986 și asigurarea condițiilor necesare realizării cincinalului 1986—1990, a marilor obiective stabilite de Congresul al XIII-lea al partidului pentru dezvoltarea intensivă, calitativă a întregii economii naționale.

Vorbitorii s-au referit la acțiunile întreprinse în unitățile economice, centrale și ministere pentru aplicarea cu consecvență a principiilor autoconducerii muncitorești, ale autogestiunii economico-financiare, a noului mecanism economico-financiar, în lumina hotărîrilor Plenarei C.C. al P.C.R. din iunie a.c., a sarcinilor stabilite în ședințele Comitetului Politic Executiv al C.C. al P.C.R. din 11 iulie și 25 august a.c., a indicațiilor date de tovarășul Nicolae Ceaușescu la întîlnirile cu cadrele de conducere din Ministerul Finanțelor și bănci. În acest context, s-a evidențiat necesitatea aplicării cu fermitate a măsurilor adoptate de partid și de stat, referitoare la întărirea autogestiunii economico-financiare, la creșterea rolului organelor de conducere colectivă în gospodărirea cu maximă răspundere a patrimoniului încredințat fiecărei unități economice spre administrare, în apărarea și dezvoltarea proprietății socialiste, astfel încît — așa cum a indicat secretarul general al partidului — fiecare unitate, fiecare sector de activitate să funcționeze pe baza autogestiunii, să asigure ca fiecare produs să se realizeze cu o eficiență și rentabilitate maxime. Un accent deosebit s-a pus pe necesitatea formării unui spirit revoluționar în întreaga activitate a consiliilor oamenilor muncii, a aparatului financiar-bancar, pe schimbarea radicală a mentalității și renunțarea definitivă la concepțiile vechi, acționîndu-se cu răspundere și exigență, în concordanță cu principiile autofinanțării, ale noului mecanism economico-financiar.

Potrivit cerințelor trecerii României la stadiul de țară mediu dezvoltată, participanții la dezbateri au subliniat însemnătatea realizării riguroase, integrale a producției fizice planificate, și îndeosebi la export, în condițiile respectării stricte a prevederilor contractuale, ale încadrării în costurile unitare pe produs, în consumurile normate de materii prime, materiale, combustibil și energie, în noile norme de stoc și normative de mijloace circulante.

Participanții la discuții au criticat unele neajunsuri care se manifestă în domeniul investițiilor, în activitatea de construcții-montaj, întîrzierea cu care se realizează punerea în funcțiune a noilor capacități de producție, indicatorii tehnico-economici aprobați, eficiența încă scăzută cu care se utilizează fondurile fixe, pentru care o importantă răspundere revine aparatului financiar-bancar.

Pornind de la exigențele formulate de secretarul general al partidului, în cuvîntul lor, vorbitorii au făcut o serie de propuneri pentru îmbunătățirea muncii în aceste domenii, exercitarea cu eficiență superioară a autoconducerii și autogestiunii muncitorești. S-a subliniat că oamenii muncii, consiliile de conducere poartă întreaga răspundere pentru desfășurarea activității și realizarea producției, pentru ridicarea nivelului tehnic-calitativ al produselor și creșterea eficienței economice. În acest sens, au fost criticate încetineala cu care se acționează într-o serie de întreprinderi și ramuri pentru lichidarea imobilizărilor în stocuri supranormative, pentru respectarea termenelor de realizare a sarcinilor cuprinse în programele elaborate în acest scop în toate unitățile economice, preocuparea insuficientă privind asigurarea capacității de plată a acestora și diminuarea plăților restante, a creditelor nerambursate la scadență, exigența scăzută în efectuarea controlului financiar preventiv, slaba cooperare între cadrele de conducere economică și tehnică în dimensionarea optimă a aprovizionării, în întronarea unui regim sever de economii, a ordinii și disciplinei în gospodărirea mijloacelor tehnice, materiale și financiare. Astfel, s-a relevat necesitatea perfecționării substanțiale a muncii de planificare și de urmărire a evoluției situației economico-financiare, așa încît fiecare unitate economică să realizeze numai produse solicitate pe piața internă și externă, evitînd formarea de stocuri supranormative de producție neterminată și finită, să se aprovizioneze cu ceea ce este strict necesar, intensificîndu-se producția și scurtîndu-se ciclul de fabricație — pe aceste căi urmînd a se accelera viteza de rotație a mijloacelor circulante, a spori eficiența utilizării acestora.

În scopul înfăptuirii riguroase a sarcinilor de creștere a eficienței economice apare necesară sporirea contribuției consiliilor oamenilor muncii, a sistemului financiar-bancar la realizarea de către fiecare unitate economică a sarcinilor de reducere a costurilor de producție, a consumurilor specifice de materii prime, materiale, combustibil și energie, de creștere mai accentuată a productivității muncii, precum și a obiectivelor referitoare la îmbunătățirea calității produselor fabricate. Pentru aceasta, la nivelul tuturor întreprinderilor, centralelor și ministerelor, al organelor financiar-bancare, trebuie să se manifeste preocupări sporite pentru realizarea integrală a bugetelor de venituri și cheltuieli, pentru creșterea rentabilității, a gradului de finanțare pe seama fondurilor proprii constituite din beneficii, a aportului întreprinderilor la formarea fondurilor necesare dezvoltării economiei, științei și culturii. Aceasta înseamnă că, în fiecare întreprindere, în toate cazurile este necesar ca fiecare cheltuială să facă obiectul unei analize aprofundate, sub raportul criteriilor de eficiență economică, să se exercite un control preventiv exigent. Esențial este ca în fiecare întreprindere, consiliul oamenilor muncii, aparatul financiar-bancar să vegheze la menținerea permanentă a echilibrului financiar, la asigurarea unei situații economico-financiare corespunzătoare.

Referindu-se la căile și măsurile menite să asigure sporirea producției și a eficienței economice, vorbitorii au subliniat legătura nemijlocită între preocupările pentru reducerea cheltuielilor de producție, ridicarea nivelului tehnic și calitativ, sporirea competitivității produselor și eforturile care trebuie depuse în fiecare întreprindere, centrală și minister pentru înfăptuirea programelor de perfecționare a organizării și modernizare a producției și a muncii, pentru aplicarea neîntîrziată în producție a cuceririlor revoluției tehnico-științifice.

S-a relevat că în înfăptuirea cerințelor autoconducerii și autogestiunii, ale noului mecanism economico-financiar un rol important revine sistemului de prețuri. În spiritul cerințelor subliniate de tovarășul Nicolae Ceaușescu, prin prețuri este necesar să se asigure măsurarea și exprimarea cît mai exactă a rezultatelor muncii depuse, a producției realizate, respectiv a veniturilor, cheltuielilor și beneficiilor fiecărei unități și pe ansamblul economiei naționale, cu alte cuvinte reflectarea fidelă în preț a cheltuielilor de muncă socialmente necesare pentru obținerea produselor cerute de către societate. În acest sens, se impune instituirea unui control ferm asupra prețurilor, combătîndu-se tendința de majorare a acestora fără fundament economic, asigurîndu-se premisele unei circulații monetare sănătoase — condiție a dezvoltării necontenite a economiei și ridicării nivelului de trai.

Participanții la dezbateri au arătat că nu vor precupeți nici un efort pentru lichidarea lipsurilor existente în funcționarea mecanismului economico-financiar, angajîndu-se să muncească cu dăruire și exigență revoluționară pentru îndeplinirea exemplară a planului și bugetului pe 1986 și pe întregul cincinal, a indicațiilor și orientărilor date de tovarășul Nicolae Ceaușescu, secretarul general al partidului, la cel de-al III-lea Congres al oamenilor muncii, a prevederilor cuprinse în documentele adoptate la înaltul forum al democrației muncitorești, în vederea sporirii venitului național și a avuției naționale — bază sigură a progresului multilateral al României socialiste.

Comisia pentru conducerea și planificarea unitară a activității economico-sociale, a autoconducerii muncitorești, pregătirea forței de muncă și perfecționarea pregătirii cadrelor, ridicarea nivelului de trai și creșterea continuă a calității vieții, precum și pentru activitatea politico-ideologică. Lucrările comisiei, la care au luat parte 1 937 delegați și invitați au fost conduse de un prezidiu format din tovarășii: Emil Bobu, membru al Comitetului Politic Executiv, secretar al C.C. al P.C.R., Lina Ciobanu, membru al Comitetului Politic Executiv al C.C. al P.C.R., președintele Consiliului Central al U.G.S.R., Nicu Ceaușescu, membru supleant al Comitetului Politic Executiv al C.C. al P.C.R., prim-secretar al C.C. al U.T.C., Ioachim Moga, membru supleant al Comitetului Politic Executiv al C.C. al P.C.R., prim-secretar al Comitetului județean Cluj al P.C.R., Constantin Dinu, prim-secretar al Comitetului județean Mehedinți al P.C.R., Ion Frățilă, prim-secretar al Comitetului județean Vaslui al P.C.R. Endre Benedek, președintele sindicatului și al adunării generale a oamenilor muncii de la Întreprinderea minieră Căpeni-Baraolt, județul Covasna, Adriana Burdujea, maistru, președintele consiliului oamenilor muncii de la Întreprinderea de confecții Moreni, județul Dîmbovița, Marin Matei, președintele consiliului oamenilor muncii de la Întreprinderea „Tractorul" Brașov.

Au luat cuvîntul tovarășii: Ioachim Moga, prim-secretar al Comitetului județean Cluj al P.C.R., Paul Streinu, președinte al consiliului oamenilor muncii de la Întreprinderea „Electroputere" Craiova, Ilie Bologa, președinte al Consiliului municipal al sindicatelor București, Ana Cornelia Sipoș, președinte al consiliului oamenilor muncii de la Întreprinderea textilă „U.T.A." Arad, Costică Chițimia, secretar pentru problemele muncii organizatorice al Comitetului județean Ialomița al P.C.R., Constantin Rovența, maistru, președinte al consiliului oamenilor muncii de la Întreprinderea minieră Drăgotești, județul Gorj, Veronica Valentina Ene, secretar pentru problemele economice al Comitetului județean de partid Brăila, Maxim Berghianu, președinte al Consiliului de conducere al Ministerului Muncii, Gheorghe Jianu, președinte al consiliului oamenilor muncii de la Combinatul de îngrășăminte

SINTEZE ALE DEZBATERILOR DIN COMISIILE CONGRESULUI

(Urmare din pag. a VI-a)

mele prezentate congresului, relevînd că ele sînt în concordanță cu cerințele obiective ale conducerii și planificării unitare, cu preocupările statornice ale secretarului general pentru dezvoltarea intensivă a economiei noastre, conștienți fiind că în acest cincinal se va parcurge o etapă decisivă pentru viitorul poporului nostru, pentru înaintarea fermă a patriei noastre spre comunism.

Luînd în dezbatere problematica largă a autoconducerii muncitorești, participanții au făcut ample referiri la activitatea consiliilor oamenilor muncii, cărora le revin răspunderi de o importanță deosebită în conducerea întregii activități economico-sociale, în aplicarea principiilor noului mecanism economico-financiar.

Au fost examinate pe larg modalitățile prin care se asigură îndeplinirea planului producției fizice și a exportului, reducerea cheltuielilor materiale și de muncă, îmbunătățirea calității, sporirea accentuată a productivității muncii, înfăptuirea programelor privind modernizarea și organizarea științifică a producției și a muncii pentru îndeplinirea integrală a planului pe semestrul II, pe întregul an și cincinal.

În acest context au fost făcute numeroase observații critice la adresa unor ministere, care nu au intervenit cu suficientă operativitate pentru rezolvarea unor probleme cu care se confruntă anumite centrale și întreprinderi. Cu deosebire, s-a accentuat asupra neajunsurilor care mai persistă în realizarea producției pentru export. Relevîndu-se necesitatea ca centralele și întreprinderile să pună pe primplanul preocupărilor lor realizarea producției de export, asigurarea calității și competitivității produselor destinate pieței externe s-a evidențiat oportunitatea specializării unor întreprinderi și secții pentru export, care să beneficieze de o aprovizionare prioritară, astfel încît toate contractele de export să fie realizate în condițiile convenite cu partenerii externi.

Participanții la dezbateri au apreciat că adunările generale ale oamenilor muncii își îndeplinesc tot mai bine rolul de forumuri ale autoconducerii muncitorești în întreprinderi, fiind chemate să acționeze cu și mai multă răspundere în exercitarea atribuțiilor largi ce le-au fost conferite. Multe referiri au vizat perfecționarea sistemului de instruire și informare a membrilor consiliilor și președinților adunărilor generale, organizarea de schimburi de experiență pe probleme de fond ale activității acestora, creșterea contribuției organizațiilor sindicale, de tineret și ale femeilor la adoptarea și înfăptuirea deciziilor.

Reliefînd acțiunile întreprinse și subliniind experiențele valoroase dobîndite de consiliile de conducere în domeniul calificării forței de muncă, îndeosebi pentru sectoarele deficitare — minerit, petrol, siderurgie, construcții — precum și perfecționării pregătirii cadrelor, participanții la dezbateri s-au pronunțat pentru adîncirea conținutului tehnic și economic al cursurilor, accentul urmînd să cadă pe latura practică, astfel încît ele să fie în concordanță cu exigențele actuale și de perspectivă ale producției și, îndeosebi, cu cele ale dezvoltării intensive a întregii activități economice. Un accent deosebit au pus vorbitorii pe modul în care se acționează pentru extinderea policalificării muncitorilor, evidențiindu-se necesitatea ca centralele și ministerele să planifice cuprinderea unui număr mai mare de muncitori în această acțiune.

Subliniind că în centrul întregii politici a partidului și statului nostru se află omul, bunăstarea lui materială și spirituală, participanții la lucrările consiliului și-au exprimat deplina satisfacție față de măsurile luate pentru îmbunătățirea continuă a condițiilor de muncă, de locuit, de odihnă și recreare, angajîndu-se să acționeze cu toată hotărîrea pentru înfăptuirea principiilor socialiste de retribuție pe baza acordului global și direct.

Numeroși vorbitori au relevat ideea că la întreaga muncă politico-educativă desfășurată sub conducerea organelor și organizațiilor de partid trebuie să contribuie mai susținut și consiliile oamenilor muncii, organizațiile de masă și obștești, ceilalți factori educaționali, punînd-se accent pe necesitatea întăririi caracterului concret al acestei importante activități, pe legarea ei mai strînsă de viață, de realitățile unităților productive.

Analizînd cu simț de răspundere căile perfecționării substanțiale a activității organelor de conducere colectivă în domeniile de mare importanță abordate în lucrările comisiei, participanții la dezbateri s-au angajat unanim să aducă o contribuție sporită la îmbunătățirea stilului și metodelor de muncă ale acestora, la imprimarea unui spirit de răspundere revoluționar, la desfășurarea unei activități exemplare, caracterizate de inițiativă, competență și dăruire muncitorească, garanție sigură a realizării mărețelor obiective stabilite de cel de-al XIII-lea Congres al partidului, chezășia înaintării României pe calea progresului multilateral, a creșterii necontenite a calității vieții tuturor oamenilor muncii din patria noastră.

Comisia pentru relații economice externe și cooperare internațională. Lucrările comisiei, la care au participat 734 de delegați și 165 de invitați, au fost conduse de un prezidiu alcătuit din tovarășii Cornel Pacoste, membru supleant al Comitetului Politic Executiv al C.C. al P.C.R., viceprim-ministru al guvernului, Ion Stoian, membru supleant al Comitetului Politic Executiv, secretar al C.C. al P.C.R., Ilie Matei, membru supleant al Comitetului Politic Executiv al C.C. al P.C.R., prim-secretar al Comitetului județean Timiș al P.C.R., Maria Bradea, prim-secretar al Comitetului județean Satu Mare al P.C.R., Aurelia Brațu, președintele C.O.M. de la Întreprinderea de confecții și tricotaje București, Florica Candrea, președintele C.O.M. de la Întreprinderea de comerț exterior „Auto-Dacia" Pitești, județul Argeș, Mihai Micu, prim-vicepreședinte al C.O.M. de la Administrația Portului Liber Sulina, județul Tulcea, Gheorghe Oprea, președintele C.O.M. de la Combinatul siderurgic Reșița, județul Caraș-Severin, Ilie Văduva, președintele Consiliului de conducere al Ministerului Comerțului Exterior și Cooperării Economice Internaționale.

La dezbateri au luat cuvîntul: Ioan Ungur, prim-secretar al Comitetului județean Mureș al P.C.R., Ion Ghionu, director, prim-vicepreședinte al C.O.M. de la Șantierul naval Brăila, județul Brăila, Dumitru Grigorescu, președintele C.O.M. de la Întreprinderea „Rulmentul" din Brașov, județul Brașov, Ion Bărbieru, președintele C.O.M. de la Întreprinderea de utilaj petrolier din Tîrgoviște, județul Dîmbovița, Ferdinand Emiliu Toth, secretar cu probleme economice al Comitetului județean Caraș-Severin al P.C.R., Paulina Gherlan, secretar al comitetului de partid, președintele C.O.M. de la Combinatul de lianți și azbociment din Medgidia, județul Constanța, Aurel Ion Moldovan, directorul Uzinei de laminate plate din cadrul Combinatului siderurgic Galați, județul Galați, Iulian Mihaltu, director la Întreprinderea de comerț exterior „Auto-Dacia" din Pitești, județul Argeș, Neculai Barbu, director la Centrala de celuloză și hîrtie, cartoane și ambalaje din Bacău, județul Bacău, Ioan Hada, director adjunct, președintele C.O.M. de la Întreprinderea forestieră de exploatare și transport din Sebeș, județul Alba, Ion Veselin, secretarul comitetului de partid, președintele C.O.M. de la Întreprinderea de vagoane din Caracal, județul Olt, Constantin Stanca, adjunct al ministrului comerțului exterior și cooperării economice internaționale, Elena Nae, membru supleant al Comitetului Politic Executiv al C.C. al P.C.R., prim-secretar al Comitetului județean Sibiu al P.C.R., Mihai Popa, director, prim-vicepreședinte al C.O.M. de la Combinatul de prelucrare a lemnului din Rîmnicu Vîlcea, județul Vîlcea, Traian Dominte, directorul Întreprinderii de tricotaje „Zimbrul" din Suceava, județul Suceava, Dorin Goția, director, prim-vicepreședinte al C.O.M. de la Întreprinderea „Electromotor" din Timișoara, județul Timiș, Romeo Cărăbaș, inginer șef de secție, membru al C.O.M. de la Combinatul de celuloză și hîrtie din Călărași, județul Călărași, Elena Răileanu, maistru, secretar al comitetului de partid la secția de confecții Săveni a Întreprinderii de confecții din Botoșani, județul Botoșani, Dumitru Iacobescu, director comercial la Întreprinderea „Infrățirea" din Oradea, județul Bihor, Vasile Popescu, secretar cu problemele economice al Comitetului județean Dolj al P.C.R., Francisc Bokor, maistru, președintele C.O.M. de la Întreprinderea de aparataj electric și motoare electrice din Sfîntu Gheorghe, județul Covasna, Ionel Cîndea, directorul Uzinei nr. 4, prim-vicepreședinte al C.O.M. din cadrul Combinatului siderurgic Hunedoara, județul Hunedoara; Gabriela Șerban, economistă la Întreprinderea „Tricoul roșu" din Arad, județul Arad, Laurențiu Duma, director al Întreprinderii mecanice din Cugir, județul Alba, Petru Mihail Georgescu, prim-vicepreședinte al C.O.M. de la Combinatul petrochimic Pitești, județul Argeș, Maria Popa, ing. șef al Întreprinderii de confecții din Brăila, județul Brăila, Nicolae Banciu, secretar cu probleme economice al Comitetului municipal Brașov al P.C.R., Gică Tătar, prim-vicepreședinte al C.O.M. de la Fabrica de mobilă din Cîmpulung-Moldovenesc, județul Suceava, Andrei Însurățelu, maistru principal, președintele C.O.M. de la Combinatul de îngrășăminte chimice din Tg. Mureș, județul Mureș, Elena Benclinov, economistă, secretar adjunct al comitetului de partid de la Întreprinderea „Laminorul de tablă" din Galați, județul Galați, Nicolae Haranaciu, directorul Combinatului de lianți și azbociment din Tg. Jiu, județul Gorj, Gheorghe Greuruș Tepeș, director adjunct la Centrala de fire și fibre sintetice din Săvinești, județul Neamț, Ladislau Márton, directorul Întreprinderii mecanice din Gheorgheni, județul Harghita, Mihai Părăluță, vicepreședinte al Comitetului de Stat al Planificării, Maria Silvestru, director export-import la Întreprinderea „Electroputere" din Craiova, județul Dolj, Vasile Gogu, directorul Întreprinderii de mașini-unelte din Bacău, județul Bacău, Gheorghe Terheș, ing. șef la Întreprinderea de țevi din Zalău, județul Sălaj, Nicolae Andrei, adjunct al ministrului comerțului exterior și cooperării economice internaționale, Constantin Gheorghescu, adjunct al ministrului industriei ușoare, Emilian Gherasim Crai, director comercial la Întreprinderea de mașini-unelte din Arad.

Vorbitorii au dat o înaltă apreciere magistralei cuvîntări prezentate de secretarul general al partidului, președintele Republicii, tovarășul Nicolae Ceaușescu, document programatic de o deosebită valoarea teoretică și practică, exigentei analize a modului cum s-a acționat pentru îndeplinirea prevederilor planului pe perioada 1981—1985, a măsurilor ce se impun pentru înfăptuirea hotărîrilor Congresului al XIII-lea al P.C.R. și realizarea integrală a planului pe 1986 și pe întreg cincinalul 1986—1990.

Exprimînd gîndurile și sentimentele de profundă dragoste și nețărmurită recunoștință față de conducătorul iubit al partidului și statului nostru, evidențiind cu adînc respect și profundă satisfacție rolul determinant al secretarului general al partidului în elaborarea și înfăptuirea tuturor planurilor și programelor de dezvoltare economico-socială a patriei, toți participanții la dezbateri au salutat cu deosebită căldură realegerea tovarășului Nicolae Ceaușescu în înalta funcție de președinte al Consiliului Național al Oamenilor Muncii, văzînd în aceasta garanția sigură a înfăptuirii neabătute a politicii partidului și statului nostru, a hotărîrilor ce vor fi adoptate de marele forum al clasei noastre muncitoare.

În spiritul indicațiilor și orientărilor tovarășului Nicolae Ceaușescu, participanții la dezbateri au analizat în mod critic și autocritic, activitatea desfășurată în domeniul relațiilor economice externe și cooperării internaționale a țării noastre, reliefînd rezultatele obținute în cincinalul precedent și în primele 8 luni din acest an, în dezvoltarea schimburilor economice cu țările membre C.A.E.R., cu celelalte țări socialiste, cu țările în curs de dezvoltare, cu toate statele lumii, fără deosebire de orînduire socială.

În cadrul lucrărilor comisiei s-au făcut numeroase propuneri de îmbunătățire a activității în acest domeniu, îndeosebi în vederea realizării producției la export, asigurării din timp cu contracte externe ferme, în special la produsele industriei constructoare de mașini cu ciclu lung de fabricație, intensificării activității de prospectare a pieților străine, îmbunătățirii ritmicității aprovizionării cu unele materii prime și materiale, adîncirii cooperării între unitățile care participă la realizarea producției de export, respectării clauzelor contractuale și a termenelor de livrare, nivelului prețurilor obținute la unele produse, creșterii eficienței comerțului nostru exterior și cu prioritate a exportului, îmbunătățirii structurii acestuia, soluționării operative a unor probleme comerciale pentru livrarea către partenerii externi a unor produse aflate în stoc.

Vorbitorii au evidențiat necesitatea lărgirii cooperării economice și tehnico-științifice a țării noastre cu celelalte state ale lumii, în condiții reciproc avantajoase, dezvoltării independente a fiecărei națiuni, îndeosebi pentru asigurarea, pe această cale, a necesarului economiei naționale de materii prime, creșterii aportului valutar prin acțiunile de cooperare.

Numeroși participanți la dezbateri au relevat importanța deosebită a noului mecanism economico-financiar, autoconducerii muncitorești și autogestiunii economico-financiare și valutare în activitatea de comerț exterior și cooperare economică internațională — factor mobilizator pentru ridicarea pe o nouă treaptă, superioară, a întregii activități economice.

Au fost formulate o serie de propuneri pentru perfecționarea activității întreprinderilor de comerț exterior și a colaborării lor cu unitățile productive, creșterea eficienței activității economice, extinderea operațiunilor în compensație, îndeosebi cu produse ale construcțiilor de mașini.

Toți participanții la dezbateri s-au angajat să acționeze cu toată fermitatea și exigența pentru înlăturarea neajunsurilor semnalate în acest domeniu, pentru creșterea răspunderii tuturor cadrelor și colectivelor de muncă în realizarea sarcinilor de plan, folosirea cît mai eficientă a capacităților de producție, perfecționării metodelor de muncă, pregătirii profesionale și politico-educative a tuturor oamenilor muncii, întronării unui climat de exigență, ordine și disciplină la fiecare loc de muncă, în scopul introducerii de tehnologii moderne și realizării unor produse de înalt nivel tehnic și calitativ, cu costuri cît mai reduse, care să valorifice superior resursele materiale și de forță de muncă, competitive pe piața internațională. Vorbitorii au exprimat angajamentul tuturor oamenilor muncii din domeniul comerțului exterior și cooperării economice internaționale de a acționa neabătut pentru perfecționarea continuă a activității în acest important sector al economiei naționale în vederea îndeplinirii exemplare a obiectivelor planului cincinal actual, contribuind, astfel, la înflorirea continuă a patriei, la trecerea României la stadiu de țară mediu dezvoltată, la intensificarea participării sale la schimbul mondial de valori, în interesul păcii, prieteniei și colaborării internaționale.

Congresul al VIII-lea al cooperației de producție, achiziții și desfacere a mărfurilor

În cadrul Congresului al III-lea al oamenilor muncii, joi și vineri după-amiază, s-au desfășurat lucrările celui de-al VIII-lea Congres al cooperației de producție, achiziții și desfacere a mărfurilor.

Din prezidiul lucrărilor au făcut parte tovarășii: Ion Dincă, membru al Comitetului Politic Executiv al C.C. al P.C.R., prim viceprim-ministru al guvernului, Paul Niculescu, membru al Comitetului Politic Executiv al C.C. al P.C.R., președintele Consiliului Uniunii Centrale a Cooperativelor de Producție, Achiziții și Desfacere a Mărfurilor, vicepreședinți ai CENTROCOOP, președinți și vicepreședinți de uniuni județene, membri cooperatori.

La lucrări au participat peste 750 de delegați și invitați, reprezentanți ai lucrătorilor din toate sectoarele cooperației, ai unor ministere și instituții centrale, ai organizațiilor de masă și obștești.

A fost adoptată următoarea ordine de zi:

— Darea de seamă asupra activității Consiliului Uniunii Centrale de la congresul precedent și pînă în prezent. Sarcinile ce revin organizațiilor cooperatiste din documentele celui de-al XIII-lea Congres al partidului, din cuvîntările secretarului general al partidului, tovarășul Nicolae Ceaușescu, din planul național unic de dezvoltare economico-socială a patriei.

— Darea de seamă a Comisiei de Cenzori a Uniunii Centrale.

— Alegerea Consiliului și a Comisiei de Cenzori ale Uniunii Centrale.

— Adoptarea rezoluției cu privire la direcțiile principale de dezvoltare a cooperației de producție, achiziții și desfacere a mărfurilor și sarcinile acesteia în vederea înfăptuirii hotărîrilor Congresului al XIII-lea al P.C.R., a indicațiilor și orientărilor tovarășului Nicolae Ceaușescu, secretarul general al partidului, și realizarea exemplară a indicatorilor de plan pe cincinalul 1986—1990.

Într-o atmosferă de puternic entuziasm, în prima zi a lucrărilor a fost adoptată, în unanimitate, Hotărîrea Congresului al VIII-lea al cooperației de producție, achiziții și desfacere a mărfurilor privind realegerea tovarășului Nicolae Ceaușescu, secretar general al Partidului Comunist Român, președintele Republicii Socialiste România, în înalta funcție de președinte al Consiliului Național al Oamenilor Muncii.

Participanții la lucrări au aprobat, de asemenea, Hotărîrea Congresului al VIII-lea al cooperației de producție, achiziții și desfacere a mărfurilor cu privire la adoptarea cuvîntării tovarășului Nicolae Ceaușescu, secretarul general al partidului, președintele Republicii Socialiste România, președintele Consiliului Național al Oamenilor Muncii, la cel de-al III-lea Congres al oamenilor muncii în plenul congresului, drept program de activitate.

La dezbaterile pe marginea problemelor înscrise pe ordinea de zi au luat cuvîntul tovarășii: Ion Radu, Vasile Dumitrescu, Nichifor Hărmănaș, Maria Tovală, Ion Udrea, Lică Mitrea, Emilia Cucută, Șerban Șerban, Elena Burlea, Ioan Ioanovici, Oprea Răduț, Viorel Fazekas, Iordan Cocalcu, Ion Tubac, Ortansa Vîlceanu, Ion Șandru, Ionel Enache, Vasile Ion Neșu, Teodora Apopi, Vicențiu Dombi, Varlam Popa, Mihai Loga, Mihai Huțanu, Elisabeta Bala, Ion Rusu, Ștefan Mathe, Adrian Huru, Vasile Ilie, Aron Radulian, Zamfira Crăciun, Gheorghe Ștefu, Vetuța Stavăr, Nicolae Diaconu, Alexandru Dinulescu, Dan Morega, Dorina Ciucaș, Marius Ianculescu, Vasilica Marin, Mircea Veșteman, Maricel Felea, Nicolae Lipschner, Vasile Gruia, Gheorghe Dodan, Dimitrie Cuzman, Aurel Ghiba, Nicolae Bălan, Velica Aramă, Georgeta Cîndea, Ion Mathe, Constantin Ion, Floarea Birsan, Traian Farcaș, Silvica Cristea, Gheorghe Baraghin, Vasile Sarcină, Floarea Glodan, Bujor Barna, Ilie Iosif, Nicolae Albu, Florica Oros, Dumitru Birta, Viorela Gogonea, Marin Pencea, Ion Buliga, Dumitru Tuca, Zoica Vodă, Florian Negruți, Aurelia Tănăsoiu, Petru Rentea, Florica Soare, Ion Catană, Livia-Elena Marin, Mihai Cohal, Maria Varga, Constantin Boroș, Maria Petrescu, Ioan Ureche, Maria Diaconu, Elena Geică, Iosif Lucaciu, Silvia Rusu, Florian Bălătreț, Emil Băcilă.

Participanții la dezbateri au adus un viu și fierbinte omagiu tovarășului Nicolae Ceaușescu, secretarul general al partidului, pentru îndelungata și prestigioasa sa activitate dedicată dreptății și libertății sociale, independenței și suveranității naționale, progresului și bunăstării poporului, păcii și înțelegerii între toate națiunile lumii, sub a cărui înțeleaptă conducere s-au înfăptuit, în ultimele două decenii, ample și complexe programe de dezvoltare a întregii economii, cele mai grandioase ctitorii din cîte a cunoscut țara noastră în multimilenara sa existență.

Delegații la congres și-au exprimat sentimentele de aleasă prețuire față de tovarășa academician doctor inginer Elena Ceaușescu, pentru prodigioasa activitate și aportul său esențial la elaborarea și înfăptuirea politicii partidului și statului nostru, la dezvoltarea științei, învățămîntului și culturii, la promovarea largă a celor mai noi cuceriri tehnico-științifice în toate domeniile vieții economico-sociale.

În lumina orientărilor și indicațiilor date de secretarul general al partidului, participanții la dezbateri au analizat cu înaltă răspundere, într-un pronunțat spirit critic și autocritic, activitatea desfășurată de organizațiile cooperației de producție, achiziții, desfacere a mărfurilor și de credit în perioada care a trecut de la precedentul congres, modul cum au fost îndeplinite sarcinile de plan și programele adoptate pe domenii de activitate pentru creșterea aportului cooperației la sporirea avuției noastre naționale.

Dezbaterile au reliefat faptul că, datorită grijii permanente acordate de conducerea partidului și statului, baza materială a întregii activități în acest domeniu s-a dezvoltat continuu, ceea ce a condus la sporirea și diversificarea puternică a producției realizate în industria mică, a prestărilor de servicii pentru populație. S-a evidențiat că, sub conducerea organelor și organizațiilor de partid, întregul personal muncitor din unitățile cooperației s-a integrat activ în amplul proces de dezvoltare economico-socială a țării, obținînd rezultate de prestigiu în îndeplinirea prevederilor de plan. Ca urmare, volumul producției realizate în perioada 1981—1985 în industria mică a fost aproape dublu, al prestărilor de servicii de 3 ori mai mare, preluările de produse agroalimentare de la gospodăriile populației pentru fondul de stat au sporit cu 18,7 la sută, desfacerea mărfurilor cu amănuntul a crescut cu 40,5 miliarde lei, iar beneficiul a fost depășit cu 3,6 miliarde lei față de nivelul înregistrat în cincinalul anterior. De asemenea, Cooperația de credit a ajuns la un volum de activitate de 20 miliarde lei.

Vorbitorii au arătat că rezultatele puteau fi mult superioare dacă se acționa cu mai multă hotărîre pentru extinderea valorificării resurselor locale de materii prime și materiale, gospodărirea judicioasă a mijloacelor materiale, financiare și a forței de muncă, întărirea ordinii și disciplinei. S-a subliniat că, prin aplicarea fermă a principiilor noului mecanism economico-financiar, prin perfecționarea organizării producției și a muncii, se asigură îndeplinirea ritmică a sarcinilor de plan, în condiții de eficiență sporită.

Participanții la dezbateri au făcut numeroase propuneri privind dezvoltarea într-un ritm mai înalt a industriei mici și a prestărilor de servicii, prin folosirea pe o scară mai largă a materiilor prime locale, a materialelor recuperabile și refolosibile, specializarea unor secții, ateliere și întreprinderi pentru producerea unor bunuri destinate beneficiarilor din țară și de peste hotare.

În domeniul contractării și achizițiilor s-a insistat pentru realizarea planului în structură sortimentală, îndeosebi prin sprijinirea mai susținută a gospodăriilor populației în creșterea producției și valorificarea surplusului prin unitățile cooperatiste.

Totodată, s-au făcut o serie de propuneri privind intensificarea activității de modernizare a unităților, extinderea formelor active de comerț, creșterea disciplinei în rîndurile vînzătorilor și a solicitudinii față de cumpărători, ridicarea nivelului de servire a populației, dezvoltarea în mai mare măsură a activității de alimentație publică, hotelieră și de turism.

Vorbitorii s-au referit pe larg la îmbunătățirea stilului și metodelor de muncă ale organelor colective de lucru, respectarea fermă a prevederilor statutare și a legilor țării, creșterea numărului de membri și încasarea fondului social subscris precum și a părților sociale la fondul de dezvoltare.

Numeroși vorbitori s-au referit la necesitatea dezvoltării în continuare a activității cooperativelor de credit, la creșterea rolului lor în sprijinirea membrilor pentru creșterea producției agricole și valorificarea acesteia prin unitățile cooperatiste.

S-a insistat asupra necesității de a se asigura aplicarea fermă a noului mecanism economico-financiar, reducerea permanentă a cheltuielilor materiale, a costurilor de producție și cheltuielilor de circulație, întărirea ordinii și disciplinei la toate locurile de muncă, astfel încît toate unitățile cooperației de producție, achiziții și desfacere a mărfurilor să-și sporească aportul la înfăptuirea mărețelor obiective stabilite de Congresul al XIII-lea al partidului, la continua înflorire a patriei noastre socialiste.

Congresul a adoptat în unanimitate documentele înscrise pe ordinea de zi, precum și Rezoluția Congresului al VIII-lea al cooperației de producție, achiziții și desfacerea mărfurilor.

Trecîndu-se la ultimul punct de pe ordinea de zi, congresul a ales Consiliul Uniunii Centrale a Cooperativelor de Producție, Achiziții și Desfacere a Mărfurilor, precum și Comisia de cenzori.

În prima sa ședință plenară, Consiliul Uniunii Centrale a Cooperativelor de Producție, Achiziții și Desfacere a Mărfurilor a ales Comitetul Executiv. Președinte al Consiliului a fost ales tovarășul Paul Niculescu, iar vicepreședinți tovarășii Ana Albu, Ileana Jalbă, Ion Rădulescu, Teodor Roman și Ion Șandru.

Comisia de cenzori a ales președinte pe tovarășul Ion Medrea.

Comisia Centrală a Cooperativelor de Credit a ales președinte pe tovarășul Alexandru Dinulescu.

Într-o atmosferă entuziastă, de puternică angajare patriotică, la încheierea lucrărilor, participanții la congres au adoptat o telegramă adresată **tovarășului NICOLAE CEAUȘESCU, secretar general al Partidului Comunist Român, președintele Republicii Socialiste România.** În telegramă se exprimă profunda satisfacție a tuturor cooperatorilor față de realegerea tovarășului Nicolae Ceaușescu în funcția de președinte al Consiliului Național al Oamenilor Muncii. Telegrama dă glas, în același timp, angajamentului fierbinte al tuturor cooperatorilor de a munci cu abnegație și dăruire, cu înalt spirit revoluționar, de a nu precupeți nici un efort pentru transpunerea în viață a mărețelor sarcini ce le revin în actuala etapă de dezvoltare economico-socială a țării, de a-și spori astfel contribuția la creșterea nivelului de trai material și spiritual al întregului popor, la înflorirea scumpei noastre patrii, Republica Socialistă România.

Congresul al VII-lea al cooperației meșteșugărești

În zilele de 4 și 5 septembrie a.c., au avut loc, în cadrul Congresului al III-lea al oamenilor muncii din industrie și alte sectoare economice, lucrările celui de-al VII-lea Congres al cooperației meșteșugărești.

Din prezidiul lucrărilor au făcut parte tovarășii Iosif Banc, membru al Comitetului Politic Executiv, secretar al C.C. al P.C.R., Constantin Radu, secretar al C.C. al P.C.R., Petre Dănică, președintele UCECOM, precum și vicepreședinți ai UCECOM, președinți ai unor uniuni și cooperative meșteșugărești, muncitori și ingineri.

La lucrări au participat 729 de delegați și invitați, muncitori, ingineri, economiști, cadre din aparatul cooperativelor, din conducerea uniunilor și aparatul UCECOM, activiști de partid, cadre din conducerea organizațiilor de masă și obștești, reprezentanți ai unor ministere și organizații economice centrale.

A fost adoptată următoarea ordine de zi:

— Darea de seamă asupra activității Consiliului Uniunii Centrale a Cooperativelor Meșteșugărești de la congresul precedent și pînă în prezent. Sarcinile ce revin organizațiilor cooperației meșteșugărești din documentele celui de-al XIII-lea Congres al P.C.R., din cuvîntările secretarului general al partidului, tovarășul Nicolae Ceaușescu, din Planul național unic de dezvoltare economico-socială a patriei.

— Raportul Comisiei de Revizie a Uniunii Centrale a Cooperativelor Meșteșugărești asupra activității desfășurate între Congresele al VI-lea și al VII-lea.

— Adoptarea programelor de măsuri privind dezvoltarea industriei mici și a prestărilor de servicii, corespunzător sarcinilor ce revin cooperației meșteșugărești în cincinalul 1986—1990.

— Alegerea Consiliului Uniunii Centrale a Cooperativelor Meșteșugărești și a Comisiei de Revizie.

La dezbaterile ce au avut loc pe marginea problemelor înscrise pe ordinea de zi a congresului au luat cuvîntul tovarășii: Floare Jivoi, Gheorghe Nițulescu, Florica Toma, Constantin Lambrino, Vasile Palera, Ion Fulga, Dumitru Mihalache, Rodica Măciucă, Marin Corcău, Domnica Bejuscu, Ion Pintea, Bujor Ursulescu, Angela Dobrin, Constantin Cotoi, Brindușa Buzdugan, Ion Fumea, Viorica Șuta, Dumitru Pîrvu, Aurica Munteanu, Ana Roncea, Nicolae Mocanu, Ania Pop, Andrei Kiss, Rodica Popescu, Mănăilă Radu, Maria Moisoiu, Grigore Dragomir, Florica Nițescu, Dezideriu Biro, Ana Oancea, Ioan Rob, Viorica Bătăuș, Veronica Milaș, Condela Boghiu, Dumitru Dorofteiu, Valentin Man, Doina Ciupea, Gheorghe Balica, Eugenia Octavia Trifan, Ilie Vână, Constanțiu Murgescu, Ana Ungureanu, Vasile Geană, Maria Adamescu, Adrian Croitoru.

Manifestîndu-și sentimentele de distinsă stimă și înaltă prețuire ce-i animă pe cei peste 400 000 de cooperatori meșteșugari, participanții au salutat cu deosebită bucurie realegerea **tovarășului** Nicolae Ceaușescu — patriot și revoluționar înflăcărat, personalitate proeminentă a vieții internaționale contemporane, cel mai iubit fiu al poporului nostru — în înalta funcție de președinte al Consiliului Național al Oamenilor Muncii, — garanție sigură a înfăptuirii întocmai a măreților hotărîri ce vor fi adoptate de înaltul forum al clasei noastre muncitoare.

Într-o atmosferă de puternic entuziasm patriotic, participanții la lucrările congresului au dat o înaltă apreciere magistralei cuvîntări a secretarului general al partidului, document ce a fost adoptat ca program de acțiune pentru înfăptuirea hotărîrilor Congresului al XIII-lea al partidului.

Dînd glas sentimentelor de adîncă recunoștință ale tuturor lucrătorilor din acest sector de activitate, participanții au adus un cald și vibrant omagiu tovarășului Nicolae Ceaușescu, secretarul general al Partidului Comunist Român, președintele Republicii Socialiste România, care și-a consacrat și își consacră întreaga viață slujirii cu înalt devotament a intereselor vitale ale națiunii, a marilor sale idealuri de dreptate și libertate socială și națională, relevînd cu mîndrie patriotică inestimabila sa contribuție la edificarea socialismului în scumpa noastră patrie.

Totodată, ei au dat expresie aprecierii deosebite față de activitatea desfășurată de tovarășa academician doctor inginer Elena Ceaușescu, eminentă personalitate politică și strălucit om de știință, care aduce o contribuție de o deosebită valoare la înfăptuirea politicii partidului și statului nostru, la dezvoltarea științei românești.

Congresul a exprimat în același timp adeziunea totală a oamenilor muncii din cooperația meșteșugărească la politica internă și externă a partidului și statului nostru, hotărîrea lor fermă de a face totul pentru înfăptuirea politicii de pace promovate cu consecvență de partidul și statul nostru, al cărei strălucit promotor este tovarășul Nicolae Ceaușescu, erou al luptei pentru pace și dezarmare, pentru edificarea unei lumi a înțelegerii și colaborării între națiuni.

În cadrul dezbaterilor, care s-au desfășurat într-un climat de exigență și responsabilitate, în spirit critic și autocritic, au fost evidențiate eforturile depuse de colectivele de membri cooperatori, de toți oamenii muncii din acest sector pentru înfăptuirea prevederilor cincinalului 1981—1985, pentru dublarea în această perioadă a volumului activității industriei mici, a prestărilor de servicii pentru populație, creșterea mai accentuată a exportului, aplicarea fermă a principiilor noului mecanism economico-financiar, îmbunătățirea stilului și metodelor de muncă ale organelor de conducere colectivă. Realizările obținute în îndeplinirea sarcinilor economice, în ridicarea nivelului calitativ și îmbunătățirea activității în toate domeniile, dezvoltarea continuă a prestărilor de servicii pentru populație, a producției bunurilor de consum pentru fondul pieței și export — au arătat vorbitorii — reflectă contribuția cooperației meșteșugărești la înfăptuirea programului elaborat de partid cu privire la creșterea bunăstării întregului popor. Participanții la dezbateri au subliniat faptul că, în vederea înfăptuirii programului de dezvoltare a industriei mici, o atenție sporită a fost acordată modernizării producției, diversificării și înnoirii gamei de produse și servicii oferite populației, creșterii gradului de valorificare a materiilor prime și materialelor, atragerii în circuitul productiv a unor cantități sporite de materiale recuperabile și a resurselor locale. Concomitent, s-a acționat pentru mai buna organizare a fluxurilor tehnologice, pentru crearea de capacități noi, moderne, s-au întreprins măsuri menite să asigure sporirea volumului de producție în condițiile unei eficiențe sporite și a unui nivel ridicat al calității. S-a subliniat, totodată, că în unitățile de producție au fost întreprinse măsuri pentru reducerea consumurilor specifice, economisirea energiei electrice și a combustibilului.

Participanții la dezbateri au relevat măsurile întreprinse, sub conducerea organelor de partid, pentru asigurarea forței de muncă și perfecționarea pregătirii profesionale a tuturor lucrătorilor, transpunerea în practică a cerințelor democrației cooperatiste prin stimularea dezbaterii de către masa de cooperatori meșteșugari a problemelor ce privesc activitatea economică și socială a unităților, realizarea sarcinilor de plan, eliminarea neajunsurilor și greutăților existente, a cauzelor care le generează.

În același timp, vorbitorii au arătat, în spirit critic și autocritic, că, în cincinalul trecut, unii indicatori de plan nu s-au îndeplinit la nivelurile prevăzute. Se înregistrează rămîneri în urmă în realizarea programelor privind dezvoltarea și diversificarea prestărilor de servicii pentru populație, gospodărirea mijloacelor materiale și bănești de care cooperativele dispun. Sînt încă neajunsuri pe linia utilizării raționale a mașinilor și utilajelor, a spațiilor de producție și de prestări, se execută încă produse cu consumuri materiale ridicate sau depășite tehnic, nu se acționează cu hotărîre pentru aplicarea recentelor reglementări privind lichidarea imobilizărilor în stocuri supranormative de materii prime, materiale și produse, pentru întărirea autogestiunii și autofinanțării tuturor unităților.

Evidențiind sarcinile ce le revin în actualul cincinal din programele speciale privind dezvoltarea industriei mici și respectiv dezvoltarea și diversificarea prestărilor de servicii pentru populație, participanții au făcut propuneri vizînd utilizarea mai eficientă a capacităților de producție și a forței de muncă, perfecționarea și modernizarea proceselor tehnologice, îmbunătățirea calității produselor și serviciilor, creșterea competitivității produselor destinate exportului, gospodărirea judicioasă a materiilor prime, materialelor, combustibililor și energiei, utilizarea pe scară mai largă a materialelor refolosibile, a celor din resurse locale, organizarea și retribuirea muncii în acord global, sporirea substanțială a productivității muncii și a eficienței economice a întregii activități.

Participanții la lucrările congresului, afirmînd și cu acest prilej recunoștință față de orientările date de tovarășul Nicolae Ceaușescu, s-au angajat, în numele tuturor oamenilor muncii din cooperația meșteșugărească, să acționeze cu dăruire și pasiune revoluționară, să folosească întreaga lor pricepere și putere de muncă pentru îndeplinirea exemplară a sarcinilor ce le revin în actualul cincinal și în perspectivă, sporind contribuția lor la înflorirea pe mai departe a României socialiste, la ridicarea necontenită a nivelului de trai material și spiritual al întregului popor.

Congresul a aprobat în unanimitate documentele înscrise pe ordinea de zi, precum și Rezoluția Congresului al VII-lea al cooperației meșteșugărești din Republica Socialistă România.

Trecîndu-se la ultimul punct al ordinii de zi, congresul a ales Consiliul Uniunii Centrale a Cooperativelor Meșteșugărești, precum și Comisia de Revizie.

În prima ședință plenară, Consiliul Uniunii Centrale a Cooperativelor Meșteșugărești a ales Comitetul Executiv și Biroul acestuia, pe președintele și vicepreședinții UCECOM. Președinte a fost ales tovarășul Petre Dănică, iar vicepreședinți tovarășii Elena Ene, Paul Nagy, Ion Chirilescu, Ana Ungureanu, Elena Doina Ciupea.

Comisia de Revizie a ales președinte pe tovarășul Ilie Alexe.

Într-o atmosferă însuflețită, de puternică vibrație patriotică, participanții au adresat **tovarășului NICOLAE CEAUȘESCU, secretar general al Partidului Comunist Român, președintele Republicii Socialiste România,** o telegramă în care, evidențiindu-se deplina bucurie pentru realegerea conducătorului partidului și statului nostru în înalta funcție de președinte al Consiliului Național al Oamenilor

LUCRĂRILE CONGRESULUI AL III-LEA AL OAMENILOR MUNCII

După momentul solemn al realegerii tovarășului Nicolae Ceaușescu în înalta funcție de președinte al Consiliului Național al Oamenilor Muncii, congresul și-a continuat lucrările cu dezbaterea problemelor înscrise pe ordinea de zi.

Au luat cuvîntul tovarășii Ion Ursu, prim-vicepreședinte al Consiliului Național pentru Știință și Tehnologie, Marin Nedelcu, președintele consiliului de conducere al Ministerului Industriei Construcției de mașini, Alexandru Orzață, prim-vicepreședintele consiliului oamenilor muncii de la Întreprinderea de aluminiu Slatina, județul Olt, Lina Ciobanu, președintele Consiliului Central al Uniunii Generale a Sindicatelor din România, Emil Huidu, președintele consiliului oamenilor muncii de la Combinatul minier Rovinari, județul Gorj, Teodor Copil, președintele comitetului sindicatului și al adunării generale a oamenilor muncii de la Întreprinderea de vagoane din Arad, Adrian Stoica, președintele consiliului de conducere al Ministerului Industriei Petrochimice, Maria Antal, președintele consiliului oamenilor muncii de la Întreprinderea de tricotaje din Miercurea-Ciuc, județul Harghita, Constantin Pătrășcanu, președintele consiliului oamenilor muncii de la Trustul antreprivă generală de construcții-montaj Botoșani, Venerica Pătru, prim-secretar al Comitetului județean Vîlcea al P.C.R., Mihail Pleșa, maistru la Schela de producție petrolieră Videle, județul Teleorman, Corneliu Rizescu, președintele consiliului științific al Institutului central de cercetări metalurgice, Gheorghe Oprea, președintele consiliului oamenilor muncii de la Combinatul siderurgic Reșița, județul Caraș-Severin, Richard Winter, președintele consiliului de conducere al Ministerului Industrializării Lemnului și Materialelor de Construcții.

După pauză, lucrările au fost conduse de tovarășul Mihalache Niculescu, Erou al Muncii Socialiste, președintele consiliului oamenilor muncii de la Întreprinderea de mașini-unelte și agregate București.

În continuare au luat cuvîntul tovarășii Constantin Dăscălescu, prim-ministru al guvernului, Nicodim Roșca, prim-vicepreședintele consiliului oamenilor muncii de la Întreprinderea mecanică Cugir, județul Alba, Neculai Ibănescu, prim-secretar al Comitetului județean Iași al P.C.R., Gheorghe Dimoiu, prim-vicepreședintele consiliului oamenilor muncii de la Întreprinderea de construcții navale Constanța, Aurelia Bratu, președintele consiliului oamenilor muncii de la Întreprinderea de confecții și tricotaje București, Marin Enache, președintele consiliului de conducere al Ministerului Industriei Metalurgice, Zamfir Stancu, președintele consiliului oamenilor muncii de la Centrala industrială de rafinării și petrochimie Ploiești, județul Prahova, Alexandrina Găinușe, președintele consiliului de conducere al Ministerului Industriei Ușoare, Florea Voinea, secretar al C.C. al U.T.C., Alexandra Gruiescu, președintele consiliului oamenilor muncii de la Centrala industrială de cauciuc și prelucrare a maselor plastice București, Matild Balassy, vicepreședintele comitetului sindicatului de la Întreprinderea textilă „Oltul" din Sfîntu Gheorghe, județul Covasna, Gheorghe Mihăiescu, președintele consiliului oamenilor muncii de la Combinatul de lianți și azbociment Fieni, județul Dîmbovița, Maria Andriescu, președintele consiliului oamenilor muncii de la Întreprinderea „Azur" Timișoara, Constantin Udrea, prim-vicepreședintele consiliului oamenilor muncii de la Întreprinderea „Electroputere" Craiova, județul Dolj.

În cursul după-amiezii, lucrările s-au desfășurat în cele opt comisii, precum și în cadrul Congresului al VIII-lea al cooperației de producție, achiziții și desfacere a mărfurilor și al Congresului al VII-lea al cooperației meșteșugărești.

În timpul dezbaterilor, în plen, pe comisii și în cele două congrese, vorbitorii au subliniat importanța excepțională a cuvîntării rostite de tovarășul Nicolae Ceaușescu în deschiderea lucrărilor marelui forum al oamenilor muncii, document programatic care jalonează, pe baza unei analize profund științifice, direcțiile generale de acțiune pentru îndeplinirea, în cele mai bune condiții, a planului pe acest an, a obiectivelor actualului cincinal, pentru realizarea neabătută a istoricelor hotărîri ale Congresului al XIII-lea al partidului.

Cei care au luat cuvîntul au exprimat, de la tribuna marelui forum, înalta apreciere pe care oamenii muncii, întreaga națiune o acordă activității strălucite desfășurate de tovarășul Nicolae Ceaușescu în fruntea partidului și statului, rolului său determinant în fundamentarea și înfăptuirea marilor obiective ale dezvoltării țării, perfecționarea organizării și conducerii tuturor domeniilor vieții economico-sociale, adîncirea continuă a democrației noastre socialiste, ridicarea permanentă a nivelului de trai material și spiritual al poporului, în desfășurarea cu succes a vastei opere de edificare a socialismului și comunismului pe pămîntul patriei, în afirmarea demnă a României în rîndul națiunilor lumii, în promovarea politicii de pace, dezarmare, înțelegere și largă colaborare internațională.

Participanții la dezbateri și-au manifestat deplina satisfacție față de realegerea tovarășului Nicolae Ceaușescu în funcția de președinte al Consiliului Național al Oamenilor Muncii, subliniind că aceasta reprezintă garanția sigură a înaintării neabătute a țării pe calea progresului și civilizației socialiste.

Vorbitorii au evidențiat deosebita stimă și prețuire de care se bucură tovarășa Elena Ceaușescu pentru contribuția importantă la elaborarea și transpunerea în viață a politicii interne și externe a partidului și statului nostru, la orientarea activității de cercetare, înfăptuirea revoluției tehnico-științifice, înflorirea continuă a științei, învățămîntului și culturii și creșterea aportului lor la dezvoltarea economico-socială a țării.

În lumina importantelor sarcini și a înaltelor exigențe cuprinse în cuvîntarea tovarășului Nicolae Ceaușescu, participanții la dezbateri au examinat, în spirit critic și autocritic, activitatea depusă și rezultatele obținute, precum și lipsurile manifestate, prezentînd măsurile întreprinse pentru realizarea indicatorilor de plan, perfecționarea continuă a producției și a muncii, lărgirea bazei energetice și de materii prime, mobilizarea mai puternică a tuturor resurselor și valorificarea lor superioară, creșterea nivelului tehnic și calitativ al produselor, reducerea consumurilor și a cheltuielilor materiale, utilizarea cu maximum de randament a fondurilor de investiții, sporirea mai accentuată a productivității muncii, extinderea exportului, întărirea autocondducerii și autogestiunii, pentru obținerea unei eficiențe economice cît mai mari.

În numele milioanelor de oameni ai muncii din industrie și alte sectoare economice, vorbitorii au exprimat voința de a face totul pentru îndeplinirea ritmică, integrală a planului pe acest an și pe întregul cincinal, pentru înfăptuirea exemplară a orientărilor și indicațiilor secretarului general al partidului, pentru realizarea hotărîrilor ce le va adopta congresul, pentru progresul multilateral al țării.

Lucrările congresului continuă.

(Agerpres)

Cronica zilei

Tovarășul Nicu Ceaușescu, membru supleant al Comitetului Politic Executiv al Comitetului Central al Partidului Comunist Român, prim-secretar al C.C. al U.T.C., președintele Asociației Tineretului și Studenților din România pentru Națiunile Unite (A.T.S.R.N.U.), a primit, vineri, pe Bright Akwetei, președinte, și Juan Carlos Giacosa, secretar general, ai Mișcării Internaționale a Tineretului și Studenților pentru Națiunile Unite (I.S.M.U.N.), care au participat, la Costinești, în perioada 1—5 septembrie a.c., la lucrările Școlii de toamnă, organizată de A.T.S.R.N.U. și I.S.M.U.N. cu tema „Tineretul și studenții în lupta pentru pace, dezarmare și cooperare internațională".

În cadrul convorbirilor au fost discutate aspecte ale participării tineretului și studenților din întreaga lume la lupta pentru pace și dezarmare, în primul rînd dezarmare nucleară, securitate, cooperare, progres social.

A fost evidențiată necesitatea intensificării activității asociațiilor naționale ale tineretului și studenților pentru Națiunile Unite, ale I.S.M.U.N., în cadrul Anului Internațional al Păcii, precum și în promovarea cunoașterii de către tineri a obiectivelor și activității Organizației Națiunilor Unite, a realizării unei mai strînse legături între tînăra generație și Națiunile Unite.

Au fost discutate, de asemenea, aspecte ale activității și cooperării în cadrul mișcării internaționale de tineret și studenți.

★

La București s-au desfășurat, în perioada 2—5 septembrie a.c., lucrările celei de-a XIII-a sesiuni a Comisiei mixte guvernamentale româno-norvegiene de cooperare economică, industrială și tehnică. Au fost convenite, în baza protocolului încheiat, noi măsuri și acțiuni pentru creșterea și diversificarea schimburilor de mărfuri dintre România și Norvegia, pentru lărgirea în continuare a cooperării economice bilaterale și pe terțe piețe în sectoare de interes comun, între care construcțiile navale, forajul petrolier, industria petrochimică și energetică.

★

În cadrul manifestărilor dedicate aniversării „Zilei nealinierii", vineri a avut loc la Asociația de Drept Internațional și Relații Internaționale o masă rotundă cu tema „Poziția României, concepția și considerentele președintelui Nicolae Ceaușescu privind rolul și contribuția țărilor nealiniate la edificarea unei lumi a păcii și colaborării internaționale".

Prezentarea de condoleanțe la Ambasada Republicii Chile

În legătură cu încetarea din viață a fostului președinte al Republicii Chile, Jorge Alessandri Rodriguez, la ambasada acestei țări la București a avut loc, vineri, prezentarea de condoleanțe.

Din partea președintelui Republicii Socialiste România, tovarășul Nicolae Ceaușescu, a Consiliului de Stat și a guvernului român au fost transmise sincere condoleanțe pentru această pierdere.

Condoleanțele au fost prezentate de tovarășul Ioan Petre, viceprimministru al guvernului, de alte persoane oficiale române.

Cei prezenți au păstrat un moment de reculegere în fața portretului celui dispărut și au semnat în cartea de condoleanțe. (Agerpres)

tv

13,00 Telex
13,05 La sfîrșit de săptămînă (parțial color)
14,15 Imagini, cîntece și dansuri din R.P.D. Coreeană (color)
14,45 Săptămîna politică
15,00 Închiderea programului
19,00 Telejurnal ● Congresul al III-lea al oamenilor muncii
19,30 Actualitatea în economie
19,45 România, țară a muncii (color). Spectacol literar-muzical-coregrafic
20,15 Film artistic (color). „Fata care vinde flori". Producție a studiourilor din R.P.D. Coreeană
21,55 Telejurnal
22,05 Mamaia '86 (color). Selecțiuni din Concursul național de creație și interpretare de muzică ușoară românească organizat de Consiliul Culturii și Educației Socialiste, Uniunea compozitorilor și muzicologilor și Radioteleviziunea română
22,30 Închiderea programului

Informații sportive

CICLISM. Etapa a 6-a a competiției cicliste internaționale „Turul României", în care cei 64 de rutieri rămași în cursă au străbătut distanța dintre Cluj-Napoca și Alba Iulia, a avut o desfășurare în general calmă, după spectaculoasele răsturnări în clasamentele individuale și pe echipe petrecute cu o zi în urmă.

Cum era de așteptat, primele acțiuni au fost lansate în apropierea punctului de cățărare de la Feleacu (categoria A), situat la km 8 de la start, unde s-au desprins Olimpiu Celea (România A) și Olaf Jentzsch (S.C. Cottbus), care, în tandem, și-au creat la un moment dat un avans de peste un minut. Cățărarea a fost cîștigată de rutierul din R.D. Germană. Pe lunga coborîre ce a urmat, diferența dintre fugari și principalul pluton, unde se aflau majoritatea favoriților, s-a redus, joncțiunea făcîndu-se la km 25. Sprintul de la Turda a revenit lui Holger Gruhl (R.D. Germană), iar la punctul de cățărare de la Sularca, primul a trecut Petar Petrov (Bulgaria). Grupul masiv a rulat apoi compact, sprintul final de la Alba Iulia fiind cîștigat de Michael Prix (A.S.K. Vorwärts), cronometrat pe distanța de 100 km în 2h13'22", urmat de Olaf Jentzsch (S.C. Cottbus) și Hans Andre (R.D. Germană).

În clasamentul general individual conduce Frank Schonherr (A.S.K. Vorwärts), urmat de Valentin Constantinescu (România A) — la 1'06", Dariusz Matuszek (S.C. Cottbus) — la 2'21", Michael Prix (A.S.K. Vorwärts) — la 2'31", Cristian Neagoe (România A) — la 2'36".

Pe echipe, primul loc este ocupat de reprezentativa României, urmată de A.S.K. Vorwärts — la 3'25", S.C. Cottbus — la 10'27", R.D. Germană — la 15'41", Bulgaria — la 22'33".

Etapa a 7-a: Alba Iulia—Călimănești (145 km) se va disputa astăzi, iar ultima etapă se va desfășura duminică pe traseul Rm. Vîlcea—București (176 km), sosirea urmînd să aibă loc pe Stadionul tineretului, în jurul orei 17.

vremea

Institutul de meteorologie și hidrologie comunică timpul probabil pentru intervalul 6 septembrie, ora 21 — 9 septembrie, ora 21. În țară: Vremea va fi răcoroasă în prima parte a intervalului, mai ales în nordul țării. Apoi se va încălzi ușor. Cerul va fi variabil, mai mult senin în primele nopți. Izolat, în regiunile nordice va ploua slab. Vînt slab pînă la moderat. Temperaturile minime vor fi cuprinse între 4 și 14 grade, mai coborîte la început pînă la minus 2 — minus 1 grad în depresiuni, în zonele deluroase și în nordul extrem, unde, izolat, se va produce brumă, iar temperaturile maxime între 15 și 25 de grade, izolat mai ridicate în sud în ultima zi. Dimineața ceață locală.

cinema

● **Omul care ne trebuie:** PATRIA (11 86 25) — 9; 11,15; 13,30; 15,45; 18; 20,15
● **Căutătorii de aur:** SCALA (11 03 72) — 9; 11,30; 14; 16,30; 19, MELODIA (11 13 49) — 9; 11,30; 14; 16,30; 19,30, GLORIA (47 46 75) — 9; 11,30; 14; 16,45; 19,30
● **Trei scrisori secrete:** LUMINA (14 74 16) — 9; 11; 13,15; 15,30; 17,45; 20
● **Furtună în Pacific:** LIRA (31 71 71) — 15; 17,15; 19,30
● **Șapte băieți și o strengăriță:** GIULEȘTI (17 55 46) — 9; 11,15; 13,30; 15,45; 18; 20, VOLGA (79 71 26) — 9; 11,15; 13,30; 15,45; 18; 20
● **Aventuri la Marea Neagră:** VITORUL (10 67 40) — 15,30; 18,30
● **Al patrulea gard, lingă debarcader:** MUNCA (21 50 97) — 15; 17,15; 19,30
● **Collerul de turcoaze:** PROGRESUL (23 94 10) — 15,30; 17,30; 19,30
● **Mexicanul Felipe Rivera:** TIMPURI NOI (15 61 10) — 9; 11; 13,15; 15,30; 17,45; 20
● **Infernul din zgîrie-nori:** LUCEAFĂRUL (15 87 67) — 9; 12; 15,45; 19
● **Pe urmele adevărului:** BUZEȘTI (50 43 58) — 15; 17; 19
● **Talismanul iubirii:** DACIA (50 35 94) — 9; 11,15; 13,30; 15,30; 17,30; 19,30
● **Dragoste și statistică:** VICTORIA (16 28 79) — 9; 12; 16; 19
● **Clipa de răgaz:** STUDIO (59 53 15) — 9,30; 11,30; 13,30; 15,30; 17,30; 19
● **Pacea — victorie a rațiunii:** CAPITOL (16 29 17) — 9; 11,15; 13,30; 15,45; 18; 20
● **Bonner fiul:** FESTIVAL (15 63 84) — 9; 11,15; 13,30; 15,45; 18; 20, CULTURAL (83 50 13) — 9; 11,15; 13,30; 15,45; 18; 20,15
● **Al șaptelea cartuș:** FLAMURA (85 77 12) — 9; 11; 13,15; 15,30; 17,45; 20
● **Iubit de public** — 13; 15, **Zilele filmului de comedie** — 9; 11; 17; 19: DOINA (16 35 38)
● **Sînt timid, dar mă tratez:** FEROVIAR (50 51 40) — 8,45; 11; 13,15; 15,30; 17,45; 19,45
● **Despărțire temporară:** DRUMUL SĂRII (31 28 13) — 15,30; 18,30
● **Un comando pentru șapa grea:** COTROCENI (49 48 48) — 15,30; 18,30
● **Glasul inimii** — 14; 16; **Clinele** — 18; 20: POPULAR (35 15 17)
● **Pugaciova:** COSMOS (27 54 95) — 9; 11; 13,15; 15,30; 17,45; 20
● **Atenție la Pana de Vultur:** FLACĂRA (20 33 40) — 15,30; 17,30; 19,30
● **Salamandra:** ARTA (21 31 86) — 9; 11,15; 13,30; 15,45; 18; 20
● **Balada soldatului, Iubire fără soare:** FERENTARI (80 49 85) — 9; 12,15; 15,30; 19

teatre

● **Teatrul Național** (14 71 71, sala mică): **Comedie de modă veche** — 19,30; (sala Atelier): **Domnul Cehov e îndrăgostit** — 19
● **Teatrul Foarte Mic** (14 09 05): **Atenție, se filmează** — 19,30
● **Teatrul „Nottara"** (59 31 03, sala Studio): **Sentimente și naftalină** — 19
● **Teatrul Giulești** (sala Majestic, 14 72 34): **Așteptam pe altcineva** — 19
● **Teatrul satiric-muzical „C. Tănase"** (15 56 78, sala Savoy): **Romeo și Julieta la Mizil** — 19,30; (grădina Boema): **Eu vă fac să rideți... la Boema** — 19,30
● **Circul București** (10 41 95): **Spectacol extraordinar susținut de Circul chinezesc** (premieră) — 19

Scînteia VIAȚA INTERNAȚIONALĂ Scînteia

PACEA, INDEPENDENȚA, PROGRESUL — teme prioritare în dezbaterea Conferinței la nivel înalt a țărilor nealiniate de la Harare

Schimburi de mesaje între președintele României și șefi de state și guverne

HARARE 5 (Agerpres). — La Harare au avut loc schimburi de mesaje de prietenie între tovarășul Nicolae Ceaușescu, președintele Republicii Socialiste România, și șefi de stat și guvern care participă la lucrările celei de-a VIII-a Conferințe la nivel înalt a țărilor nealiniate.

Din partea tovarășului Nicolae Ceaușescu au fost transmise președintelui Botswanei, Quett Masire, președintelui Republicii Capului Verde, Aristides Pereira, regelui Nepalului, Birendra, președintelui R.D.P. Yemen, Abou Bakr Al-Attas, primului ministru al Indiei, Rajiv Gandhi, precum și președintelui Comitetului Executiv al Organizației pentru Eliberarea Palestinei, Yasser Arafat, cele mai bune urări de sănătate și fericire personală, de progres, pace și prosperitate popoarelor respective.

La rîndul lor, aceștia au adresat președintelui Nicolae Ceaușescu cordiale urări de sănătate și fericire personală, de pace, bunăstare și progres poporului român prieten.

Schimburile de mesaje au avut loc cu prilejul întîlnirilor pe care șeful delegației române la conferință, Ioan Totu, ministrul afacerilor externe, le-a avut cu șefi de stat și de guvern din țările menționate, precum și cu președintele Comitetului Executiv al O.E.P.

De asemenea, șeful delegației române s-a întîlnit cu vicepreședintele Siriei, Abdel Halim Khaddam, primul ministru al Republicii Populare Bangladesh, Mizanur Chowdhury, primul ministru al Republicii Sri Lanka, Ranasinghe Premadasa, primul ministru al Nigerului, Hamid Algabid, primul ministru al Zairului, Kengo Wa Dondo, și prim vicepriministrul guvernului irakian, Taha Yassin Ramadhan, șefii delegațiilor țărilor lor la conferință, care au rugat să se transmită tovarășului Nicolae Ceaușescu expresia sentimentelor lor de stimă și respect.

În cadrul întîlnirilor și convorbirilor au fost abordate probleme ale dezvoltării raporturilor bilaterale pe plan politic, economic și în alte domenii de interes comun, precum și unele probleme ale vieții internaționale actuale, aflate în dezbaterea conferinței.

★

HARARE 5 (Agerpres). — Marile direcții de acțiune ale mișcării de nealiniere — asigurarea păcii, conlucrării, dezvoltării tuturor statelor, în special a țărilor în curs de dezvoltare, nealiniate — au fost relevate, în mod deosebit, în cuvîntările șefilor de stat, de guvern, ale altor reprezentanți, care s-au prezentat la tribuna Conferinței la nivel înalt a țărilor nealiniate cu prilejul dezbaterilor de politică generală din cea de-a cincea zi a reuniunii de la Harare. Pînă vineri la prînz — ultima zi concacrată intervenților în plen ale reprezentanților țărilor nealiniate — au luat cuvîntul sau și-au prezentat poziția în scris peste 60 de delegații la lucrările conferinței.

Vineri dimineață, în ședință plenară, s-a păstrat un moment de reculegere în memoria victimelor, de la începutul săptămînii, din orașul martir Soweto.

În principalele organisme de lucru ale reuniunii au continuat dezbaterile pentru definitivarea textelor documentelor de bază ale conferinței. În Comitetul economic s-a aprobat Declarația economică — text ce va fi dat publicității la încheierea reuniunii.

În Comitetul politic a fost adoptată o declarație privind situația din America Centrală, care relevă necesitatea soluționării tuturor diferendelor din regiune exclusiv prin negocieri.

Președintele Tanzaniei, Ali Hassan Mwinyi, a arătat că nealinierea a luat naștere ca o dorință fierbinte a multor țări de a se dezvolta de sine stătător, fără ingerințe sau presiuni externe. În același timp, nealinierea — a spus vorbitorul — înseamnă, pe lîngă politica de independență, și un suport practic pentru mișcările de eliberare națională, cum sînt cele din Africa.

Președintele Tanzaniei a adresat tuturor țărilor nealiniate chemarea de a sprijini din toate punctele de vedere lupta poporului din Africa de Sud împotriva politicii brutale a rasiștilor.

Vorbitorul a făcut apel la o mai largă cooperare între țările nealiniate, pentru o poziție unită, puternică, în negocierile cu țările dezvoltate.

Președintele Republicii Nicaragua, Daniel Ortega, a arătat că țara sa, încă de la obținerea independenței, a îmbrățișat principiile politicii de nealiniere. El a respins politica de intervenții împotriva țărilor sale și a altor state latino-americane. Nicaragua dorește să aibă relații prietenești cu S.U.A., dar ne exprimăm punctul de vedere că numai poporul nicaraguan este acela care decide în privința dezvoltării sale — a subliniat Daniel Ortega.

Președintele Pakistanului, Mohammad Zia-ul Haq, a regretat faptul că, în ultima jumătate de secol, în țările din Africa, Asia și America Latină au fost înregistrate peste 150 de conflicte. În context, el s-a pronunțat pentru soluționarea pașnică a diferitelor stări conflictuale regionale, între care războiul dintre Iran și Irak. Șeful statului pakistanez s-a pronunțat pentru retragerea Israelului din teritoriile arabe ocupate și, pe de altă parte, a atras atenția asupra pericolului continuării cursei înarmărilor nucleare.

De asemenea, el a arătat că țara sa este în favoarea unor relații lipsite de tensiune cu țările vecine și a reafirmat atașamentul față de principiile de bază ale nealinierii.

Arătînd că, din păcate, problema cipriotă reprezintă un exemplu al felului în care o serie de rezoluții ale O.N.U. și mișcării de nealiniere nu și-au găsit materializarea, **președintele Ciprului,** Spyros Kyprianou, a arătat că această mișcare poate să acționeze de o manieră mai eficientă pentru înfăptuirea declarațiilor și recomandărilor sale. El a atras atenția că „ceea ce se întîmplă în Cipru s-ar putea întîmpla în orice alt stat mic și lipsit de apărare, membru al mișcării de nealiniere". Guvernul cipriot — a spus vorbitorul — va continua să acționeze prin intermediul O.N.U. pentru a asigura existența Ciprului ca stat „independent, suveran, unit și nealiniat".

Guvernul iordanian adresează Irakului și Iranului apelul de a pune capăt războiului, care durează de peste șase ani, și se pronunță pentru pace și securitate în Orientul Mijlociu, a declarat în cuvîntul său **ministrul de externe iordanian,** Taher El-Masri. Vorbitorul și-a reafirmat sprijinul față de ideea convocării unei conferințe internaționale cu participarea tuturor părților implicate, inclusiv a Organizației pentru Eliberarea Palestinei (O.E.P.), care să pună capăt conflictului israeliano-arab și să asigure o pace definitivă în regiunea Orientului Mijlociu. Vorbind despre rolul mișcării de nealiniere în salvgardarea păcii, ministrul iordanian a reafirmat sprijinul față de principiile și idealurile nealinierii, dar a subliniat necesitatea unor măsuri practice care să asigure transformarea în forțe politice dinamice a acestor obiective și idealuri.

Vicepreședintele Republicii Panama, Roderico Esguivel, a subliniat faptul că principiile stabilite la crearea mișcării de nealiniere continuă să-și mențină valabilitatea și vor acționa și în viitor în beneficiul întregii umanități. Vorbitorul a relevat faptul că tocmai aceste principii se cer aplicate și în cazul revenirii la patrimoniul național a zonei Canalului Panama, cerînd, în acest sens, sprijinul țărilor nealiniate. Totodată, Roderico Esguivel a declarat în plenul Conferinței țărilor nealiniate că țara sa se pronunță pentru eliminarea bazelor militare străine din Panama.

Secretarul general al Ligii Arabe, Chedli Klibi, a reafirmat că pacea nu poate fi realizată în Orientul Mijlociu fără recunoașterea dreptului la autodeterminare a poporului palestinian, sub conducerea O.E.P. El a cerut țărilor nealiniate să întreprindă eforturi menite să ducă la retragerea Israelului din teritoriile arabe ocupate. Organizarea unei conferințe internaționale asupra situației din Orientul Mijlociu poate fi considerată doar ca o primă etapă pe calea spre transformarea acestei regiuni într-o zonă a păcii și cooperării. Atrăgînd atenția asupra repercusiunilor continuării războiului iraniano-irakian, el a chemat la eforturi susținute din partea țărilor nealinfate pentru soluționarea acestui conflict. De asemenea, vorbitorul a condamnat politica de apartheid a regimului sud-african.

Președintele Madagascarului, Didier Ratsiraka, a adresat țărilor nealiniate apelul de a-și uni eforturile pentru rezolvarea problemei datoriilor externe. Arătînd că statele industrializate nu au redus prețurile la produsele manufacturate, cu toate că s-a înregistrat o scădere a prețurilor la produsele agricole, minerale și la petrol, el a subliniat că această situație a dus la creșterea poverii datoriei externe a țărilor în curs de dezvoltare. Dacă națiunile industrializate nu vor da dovadă de voință de cooperare în rezolvarea acestei chestiuni, țările nealiniate ar putea impune un moratoriu pe termen de 10 ani asupra rambursării datoriei. Vorbitorul a propus înființarea unor fonduri destinate dezvoltării, stabilizării prețurilor la materiile prime și sprijinirii creditelor. Prin asemenea măsuri, țările în curs de dezvoltare ar avea posibilitatea să-și redreseze situația economică, a apreciat el.

Consolidarea păcii constituie o preocupare majoră a mișcării de nealiniere — a declarat, în alocațiunea rostită la lucrările celei de-a VIII-a reuniuni la nivel înalt a țărilor nealiniate, Nguyen Huu Tho, **vicepreședinte al Consiliului de Stat al R.S. Vietnam.** El a afirmat sprijinul țării sale pentru propunerile vizînd crearea de zone libere de arma nucleară în Asia de sud-est, în zonele Pacificului și Oceanului Indian. Vorbitorul a subliniat importanța hotărîrii U.R.S.S. de a prelungi moratoriul asupra experiențelor cu arma nucleară, menționînd că și S.U.A. ar trebui să răspundă acestei inițiative.

În intervenția sa, Pak Sen Cer, **vicepreședinte al R.P.D. Coreene,** s-a referit, între altele, la necesitatea înfăptuirii reunificării pașnice a Coreei, amintind, în acest sens, propunerea justă a țării sale de a se organiza, în această problemă, o întîlnire tripartită — cu participarea reprezentanților celor două părți ale Coreei și ai S.U.A. Principalul obstacol în soluționarea pașnică a problemei coreene — a subliniat el — îl reprezintă prezența trupelor străine și acumularea masivă de armamente moderne, inclusiv arme nucleare, în Coreea de Sud, precum și organizarea, în această zonă, frecvent, de manevre militare de mare amploare.

Vorbitorul a subliniat că țara sa va continua să acționeze pentru ca nordul Asiei, inclusiv peninsula coreeană, să fie declarată „o zonă liberă de arme nucleare, o zonă de pace".

Sprijinim în totalitate cauza poporului din Africa de Sud, care luptă pentru eliminarea apartheidului, și recunoaștem legitimitatea luptei drepte a majorității de culoare, care se va încheia, în final, printr-o victorie — a declarat **șeful statului liberian,** Samuel Doe. El a arătat că este necesară o acțiune concertată a mișcării de nealiniere pentru accelerarea îndeplinirii rezoluțiilor Consiliului de Securitate, ale Adunării Generale a O.N.U. și Organizației Unității Africane privind Africa australă. Totodată, vorbitorul a relevat necesitatea instaurării unei noi ordini economice mondiale.

Ministrul de externe al Marocului, Abdelouahed Belkaziz, a condamnat regimul rasist de la Pretoria și s-a pronunțat pentru accesul neîntîrziat la independență al Namibiei conform rezoluției 435 a Consiliului de Securitate. De asemenea, el a chemat Irakul și Iranul să accepte o soluție negociată în conflictul dintre ele. Pe de altă parte, vorbitorul s-a pronunțat pentru înfăptuirea unei noi ordini economice internaționale, sprijinînd ideea convocării unei conferințe internaționale care să realizeze o reformă a actualului sistem economic mondial.

Ministrul marocan a reiterat faptul că țara sa se pronunță în favoarea unui referendum privind autodeterminarea în Sahara Occidentală, sub controlul O.N.U.

Grecia se pronunță pentru lichidarea arsenalelor nucleare din Balcani

O declarație a premierului Andreas Papandreu

ATENA 5 (Agerpres). — Primul ministru al Greciei, Andreas Papandreu, s-a pronunțat pentru retragerea armelor nucleare americane de pe teritoriul țării. Într-o alocțiune rostită în fața membrilor Comitetului Central al Mișcării Socialiste Panelene (P.A.S.O.K.) — partidul de guvernămînt — el a declarat că „a informat personal S.U.A. că Grecia în orice moment poate cere Washingtonului să-și retragă de pe teritoriul elen armele nucleare". Primul ministru — relatează agenția T.A.S.S. — a menționat că țara sa dorește lichidarea arsenalelor nucleare din Peninsula Balcanică și transformarea acesteia într-o zonă denuclearizată. Guvernul elen, a precizat Andreas Papandreu, este gata să sprijine orice propunere vizînd înfăptuirea acestui țel, în cadrul inițiativei lansate de țările balcanice.

„Carte Albă" despre politica R. P. D. Coreene pentru reunificarea pașnică a țării

PHENIAN 5 (Agerpres). — Secretariatul Comitetului pentru reunificarea pașnică a patriei a dat publicității o „Carte Albă" în care sînt amintite eforturile constante întreprinse de R.P.D. Coreeană pentru realizarea reunificării țării pe cale pașnică, prin dialog și negociere. Documentul denunță afirmațiile autorităților de la Seul referitoare la un așa-zis pericol din partea Nordului. Această ficțiune — se arată — nu este decît un mijloc propagandistic menit să justifice prezența militară a S.U.A. în sudul Coreei, acțiunile provocatoare, represiunea din Coreea de Sud și permanentizarea divizării țării. „Cartea Albă" cere adoptarea de măsuri practice pentru înlăturarea pericolului de război și pentru crearea unui climat favorabil dialogului dintre sudul și nordul Coreei, relatează agenția A.C.T.C.

Noi acțiuni represive ale regimului de la Pretoria

PRETORIA 5 (Agerpres) — La Soweto, suburbia orașului Johannesburg, în care trăiesc peste două milioane de negri, devenită un simbol al rezistenței locuitorilor de culoare sud-africani împotriva politicii inumane de apartheid, au avut loc, începînd de joi, noi tulburări — cele mai grave de după 1976, potrivit agenției U.P.I. — provocate de refuzul autorităților de a permite funeraliile publice pentru cele 24 de persoane ucise de poliție săptămîna trecută.

Potrivit informațiilor agențiilor de presă — în ziua de joi, cînd la Soweto au avut loc funeraliile unora dintre victimele din rîndul populației sud-africane, zeci de mii de locuitori nu s-au prezentat, în semn de protest, la lucru. Locuitorii africani au organizat puternice demonstrații și alte manifestări, iar cîteva mii de persoane s-au adunat pentru un miting pe stadionul Jabavu, din Soweto.

Pentru reprimarea acestor manifestații, poliția regimului rasist a intervenit cu brutalitate.

Atac terorist pe aeroportul din Karachi

ISLAMABAD 5 (Agerpres) — Un avion „Boeing 747", aparținînd companiei americane „PANAM", avînd la bord aproximativ 400 de pasageri — care zbura pe ruta Bombay — Karachi — Frankfurt — New York — a fost atacat pe aeroportul din Karachi de un grup de patru persoane înarmate, care au urcat la bord, preluînd controlul asupra unei părți din echipaj și a pasagerilor aflați în avion, informează agențiile de presă. Grupul de teroriști încă neidentificați a cerut ca aparatul să se îndrepte spre aeroportul Larnaca din Cipru, amenințînd că dacă cerința nu le va fi satisfăcută vor executa pasagerii aflați la bord.

Știri ulterioare anunță că la bordul avionului s-a deschis focul și că sînt numeroase victime.

O ultimă informație transmisă de agenția Associated Press anunță recuperarea avionului de către forțele de securitate pakistaneze. Acțiunea s-a soldat cu numeroase victime și cu capturarea unor teroriști.

AGENȚIILE DE PRESĂ — pe scurt

ALEGERI. După cum informează agenția A.C.T.C., la 2 noiembrie vor avea loc în R.P.D. Coreeană alegeri de deputați pentru Adunarea Populară Supremă. O decizie în acest sens a fost adoptată de Comitetul Permanent al Adunării Populare Supreme, care s-a întrunit în ședință la 2 septembrie.

SCHIMB DE PĂRERI. După cum transmite agenția T.A.S.S., în zilele de 4 și 5 septembrie, la Berna a avut loc un schimb de păreri între delegațiile U.R.S.S. și S.U.A., în conformitate cu înțelegerea dintre Mihail Gorbaciov, secretar general al C.C. al P.C.U.S., și președintele S.U.A., Ronald Reagan, privind examinarea problemei prevenirii diseminării armei chimice.

DOCUMENT. La alegerile de la începutul anului viitor pentru Bundestag, P.C. German va sprijini reprezentanții organizației democratice „Listă în sprijinul păcii", care desfășoară o luptă activă pentru pace și dezarmare — se arată într-un document programatic adoptat de conducerea P.C.G., care determină platforma electorală a partidului.

CONVOCARE. Guvernul Japoniei a hotărît convocarea, la 11 septembrie, a parlamentului în sesiune extraordinară. Vor fi supuse dezbaterii opt proiecte de lege elaborate de guvern referitoare la divizarea și denationalizarea corporației nipone de transporturi feroviare, ceea ce ar duce la concedierea a peste 100 000 oameni ai muncii. Partidele socialist și comunist, multe organizații sindicale s-au pronunțat împotriva acestor proiecte de lege.

ÎNTR-O DECLARAȚIE făcută la Khartum, primul ministru sudanez, Sadik El-Mahdi, care deține și portofoliul apărării, a anunțat că guvernul a adoptat unele măsuri administrative și de securitate, în urma escaladării operațiunilor militare ale forțelor de opoziție în regiunea de sud a țării. El a precizat că au fost stabilite contacte cu guvernul ugandez, pentru a se evita eventuale situații confuze la granița dintre cele două țări.

PLENARĂ. La Buenos Aires a avut loc plenara C.C. al P.C. din Argentina, care a examinat problème legate de pregătirea Congresului al XVI-lea al partidului — anunță agenția T.A.S.S. Secretarul general al P.C. din Argentina, Athos Fava, a rostit o cuvîntare.

CONVORBIRI. După convorbirile avute cu primul ministru al Suediei, Ingvar Carlsson, cancelarul R.F.G., Helmut Kohl — aflat în vizită oficială la Stockholm — a declarat presei că este optimist în ceea ce privește realizarea unui acord la Conferința pentru măsuri de încredere și securitate și pentru dezarmare în Europa, din capitala suedeză, înainte de încheierea acesteia, peste două săptămîni.

PROTOCOL. Între guvernele R. P. S. Albania și R. S. Cehoslovace a fost semnat, la Tirana, protocolul privind schimburile comerciale și plățile pe anul 1987. Se prevede creșterea cu 30 la sută a acestor schimburi față de anul 1986.

CONGRES. La Brighton s-au încheiat lucrările conferinței anuale a Congresului Sindicatelor Britanice (T.U.C.) Timp de cinci zile, cei peste 1 000 de delegați, reprezentînd 81 de sindicate din țară, au dezbătut un cerc larg de probleme interne și internaționale. O atenție deosebită a fost acordată problemelor situației economice și sociale, diminuării șomajului, contracarării acțiunilor îndreptate împotriva drepturilor oamenilor muncii.

CONSILIUL DE MINIȘTRI al Italiei a adoptat documentul programatic care va fi supus, la