PROLETARI DIN TOATE TĂRILE, UNIŢI-VĂ!

Scînteia

ORGAN AL COMITETULUI CENTRAL AL PARTIDULUI COMUNIST ROMÂN

Anul LV Nr. 13 614 | Sîmbătă 31 mai 1986 | 6 PAGINI — 50 BANI

Sub semnul adeziunii profunde la ideile şi orientările cuprinse în cuvîntarea tovarăşului Nicolae Ceauşescu, al angajării ferme de a le transpune exemplar în viaţă, ieri au continuat

LUCRĂRILE MARELUI FORUM DEMOCRATIC AL AGRICULTURII NOASTRE

în plen, conferinţe şi consfătuiri

Vineri, 30 mai, au continuat lucrările Congresului al III-lea al consiliilor de conducere ale unităţilor agricole socialiste, al întregii ţărănimi, al consiliilor oamenilor muncii din industria alimentară, silvicultură şi gospodărirea apelor.

În cursul dimineţii, au fost reluate dezbaterile în plen asupra problemelor înscrise pe ordinea de zi a congresului.

Prima parte a şedinţei a fost condusă de tovarăşul Gheorghe Dinu, preşedintele C.A.P. Smeeni, judeţul Buzău.

În cadrul discuţiilor generale, au luat cuvîntul tovarăşii Ioan Foriş, prim-secretar al Comitetului judeţean Călăraşi al P.C.R., Gheorghe Lozoveanu, directorul I.A.S. Ostrov, judeţul Constanţa, Lazăr Suciu, directorul Întreprinderii de îmbunătăţire şi exploatare a pajiştilor, judeţul Caraş-Severin, Vasile Voicu, preşedintele C.A.P. Jilava, sectorul agricol Ilfov, Emil Maiorescu, inspector-şef al Inspectoratului silvic, judeţul Hunedoara, Gheorghe Pană, ministrul industriei alimentare şi al achiziţionării produselor agricole, Aurel Furfurică, directorul Trustului I.A.S. Prahova, Maria Gheorghe, prim-secretar al Comitetului judeţean Neamţ al P.C.R., Andrei Lazăr, directorul Staţiunii de cercetare şi producţie pomicolă Baia Mare, Ion Giurgiu, preşedintele C.A.P. Luna, judeţul Cluj, Constantin Dumbrăveanu, directorul Trustului S.M.A., judeţul Vaslui, Sabina Popescu, primarul comunei Polovraci, judeţul Gorj, Wilhelm Baltesch, preşedintele C.A.P. Chirpăr, judeţul Sibiu, Marin Nedea, directorul S.M.A. şi preşedintele C.A.P. Purani, judeţul Teleorman.

După pauză, lucrările au fost conduse de tovarăşa Rodica Vişan, organizator de partid, preşedintele C.U.A.S.C. Rusăneşti, judeţul Olt.

La dezbateri au participat tovarăşii Dinu Daniliuc, preşedintele C.A.P. Gurbăneşti, judeţul Călăraşi, Ion Toma, directorul I.A.S. Prejmer, judeţul Braşov, Gheorghe David, ministrul agriculturii, Doina Vasilescu, secretar al Comitetului judeţean Arad al P.C.R., Liviu Groza, preşedintele C.A.P. Sanislău, judeţul Satu Mare, Constantin Pintilie, rectorul Institutului agronomic „Nicolae Bălcescu" Bucureşti, Florentin-Doru Cîrpanu, directorul Combinatului agroindustrial Timiş, Mihai Păduraru, directorul Trustului S.M.A. — judeţul Dolj, Ion Traian Ştefănescu, prim-secretar al Comitetului judeţean Sălaj al P.C.R., Ladislau Vitoş, preşedintele C.A.P. Cosmeni, judeţul Harghita, Ion Avram, director general al Direcţiei agricole judeţene Ialomiţa, Eugenia Baraboi, organizator de partid, preşedintele C.U.A.S.C. Flămînzi, judeţul Botoşani, Dumitru Năstase, directorul Întreprinderii de execuţie şi exploatare a lucrărilor de îmbunătăţiri funciare Galaţi, Steluţa Balint, primarul comunei Gugeşti, judeţul Vrancea.

De la tribuna marelui forum, vorbitorii au subliniat însemnătatea excepţională a ideilor şi orientărilor cuprinse în magistrala cuvîntare rostită de secretarul general al partidului, preşedintele Republicii, tovarăşul Nicolae Ceauşescu, la deschiderea lucrărilor congresului, document de excepţională valoare teoretică şi practică. Pe baza unei analize ştiinţifice, profund realiste, a rezultatelor obţinute în agricultură, industria alimentară, silvicultură şi gospodărirea apelor, documentul defineşte, cu clarviziune, coordonatele activităţii viitoare din aceste importante ramuri şi sectoare ale economiei naţionale, în vederea înfăptuirii noii revoluţii agrare, ridicării întregii munci la un nivel superior de calitate şi eficienţă, îndeplinirii, în cele mai bune condiţii, a tuturor obiectivelor stabilite de Congresul al XIII-lea al P.C.R.

În numele ţărănimii, al milioanelor de oameni ai muncii pe care îl reprezintă, participanţii au adus un vibrant omagiu, de caldă dragoste, stimă şi recunoştinţă, conducătorului iubit, tovarăşul Nicolae Ceauşescu, a cărui viaţă şi activitate se identifică, de peste cinci decenii, cu lupta eroică a partidului nostru comunist pentru eliberare socială şi naţională, transformarea revoluţionară a societăţii, pentru înfăptuirea aspiraţiilor fundamentale ale poporului român de pace şi progres, pentru edificarea socialismului şi comunismului pe pămîntul patriei. Ei au dat o înaltă apreciere contribuţiei hotărîtoare a secretarului general al partidului la dezvoltarea şi modernizarea continuă a agriculturii, a tuturor ramurilor economiei naţionale, la propăşirea multilaterală a patriei, ridicarea gradului de civilizaţie al satului românesc, apropiindu-l tot mai mult de condiţiile de muncă şi viaţă de la oraşe, la înflorirea necontenită a ţării şi creşterea bunăstării materiale şi spirituale a poporului nostru, la spo-

(Continuare în pag. a IV-a)

OAMENII NOII REVOLUŢII AGRARE

11 000 de agricultori, veniţi din absolut toate colţurile de ţară, au păşit în marea rotondă a congresului ca într-un lan copt de grîu (culoarea mochetei aşternute în sală — culoarea grîului, culoarea pe care o vor avea, în curînd, cîmpiile României). Sînt aici 11 000 de reprezentanţi ai agriculturii româneşti, ai celor care, aplecîndu-se cu dragoste şi răspundere asupra pămîntului, amestecînd în plămada brazdei toată priceperea şi toată voinţa lor, asigură pîinea ţării, dau cîmpurilor cu semănăturl o mereu mai sporită forţă de a produce. Sînt aici 11 000 dintre cei care aduc de pe cîmpuri, din fermele agricole bogăţia experienţă a muncii. Sînt 11 000 pe care marele detaşament al muncii pe ogoare i-a trimis aici pentru a face un mare schimb de experienţă, de idei şi a răspunde astfel îndemnului permanent al secretarului general al partidului. În prima zi şi chiar în prima clipă a deschiderii lucrărilor ei au primit în sală, cu urale şi ovaţii, pe tovarăşul Nicolae Ceauşescu, pe t o v a r ă ş a Elena Ceauşescu şi, în timp ce ascultau cuvîntarea secretarului general al partidului, cei 11 000 aveau privirile aţintite cînd spre tribună, cînd asupra carneţelelor în care se aşterneau idei. Idei, una după alta, dense, de mare însemnătate pentru munca şi viaţa lor, a ţării întregi. Marea sală a acestui al III-lea Congres al ţărănimii a devenit astfel o aulă în care cei ce au în răspundere pămîntul agricol al ţării ascultau învăţînd.

Cu mai mulţi ani în urmă, la una dintre primele consfătuiri ale ţărănimii cooperatiste, un mare scriitor român ale cărui opere au fost, în mare parte, închinate destinului ţărănimii, impresionat de competenţa cu care se discuta acolo despre rosturile noi ale agriculturii, despre tehnici şi metode noi, şi-a intitulat însemnările publicate imediat în presă — definind prin asta şi rostul unor asemenea întruniri — „Academia agricolă...". Între timp, agricultura socialistă a înaintat mult pe drumul dezvoltării sale, ţăranii înşişi s-au transformat. Cei de atunci gîndeau, discutau, visau la mari producţii agricole, la mult mai mari producţii decît cele pe care fusese în stare să le obţină agricultura României din trecutele rînduieli sociale. Dar puteau oare să-şi închipuie că numai peste două decenii se va vorbi în agricultură despre producţii — obţinute concret, şi nu doar proiectate — care să ajungă la 8 000 de kg de grîu la hectar şi la peste 20 000 de kg de porumb la hectar? Ascultîndu-i acum pe ţăranii de azi (uneori fiind printre ei chiar cei de atunci) cum vorbesc, în termeni tehnici, despre tehnologii moderne, despre sisteme de lucrări, despre rigorile ce se impun pentru a se realiza, pe toate suprafeţele ce le au în răspundere, culturi intensive (termenul defineşte tocmai producţiile ale căror cifre le-am amintit), ai, dintr-o dată, revelaţia lungului drum străbătut (într-un atît de scurt timp!), a marilor transformări petrecute în conştiinţa şi în nivelul de pregătire, în competenţa profesională a agricultorilor din România. Ei, cei mai buni din uriaşa armată a agricultorilor ţării, sînt oamenii noii revoluţii agrare. Ei şi toţi cei care, pe întregul pămînt al României, se angajează tot mai puternic în însuşirea şi aplicarea noilor tehnologii, ei care au conştiinţa marii lor răspunderi pentru pîinea ţării.

ÎNSEMNĂRI DIN SALA CONGRESULUI

S p u n e a, în cuvîntarea sa, t o v a r ă ş u l Nicolae Ceauşescu: „Avem o bună bază tehnico-materială şi, mai presus de toate, avem o minunată ţărănime cooperatistă, minunaţi oameni ai muncii, ingineri, tehnicieni, care reprezintă factorul hotărîtor pentru înfăptuirea obiectivelor noii revoluţii agrare, pentru dezvoltarea puternică a agriculturii noastre socialiste". Pe omul muncii, pe capacitatea lui creatoare, pe hărnicia şi competenţa lui, pe conştiinţa şi pe voinţa sa de a se autodepăşi se întemeiază, într-adevăr, progresele de pînă acum ca şi cele viitoare, în dezvoltarea întregii vieţi economice şi sociale a României. Iată exprimat acest adevăr şi aici, la Congresul ţărănimii, prin gîndurile, experienţele şi cunoştinţele cu care au venit şi le expun participanţii, prin faptele pe care le raportează. Ei sînt dintre cei care — aşa cum spunea secretarul general al partidului — ştiu mai puţin să vorbească, dar ştiu să obţină mari producţii agricole, acele producţii de care ţara are nevoie. Aceasta şi este spiritul ce domină lucrările acestui congres: spiritul muncii şi strădaniilor concrete spre mai mari producţii, spre generalizarea experienţei înaintate.

Cei 11 000 sînt o parte din harnicii oameni ai noii revoluţii agrare.

Mihai CARANFIL

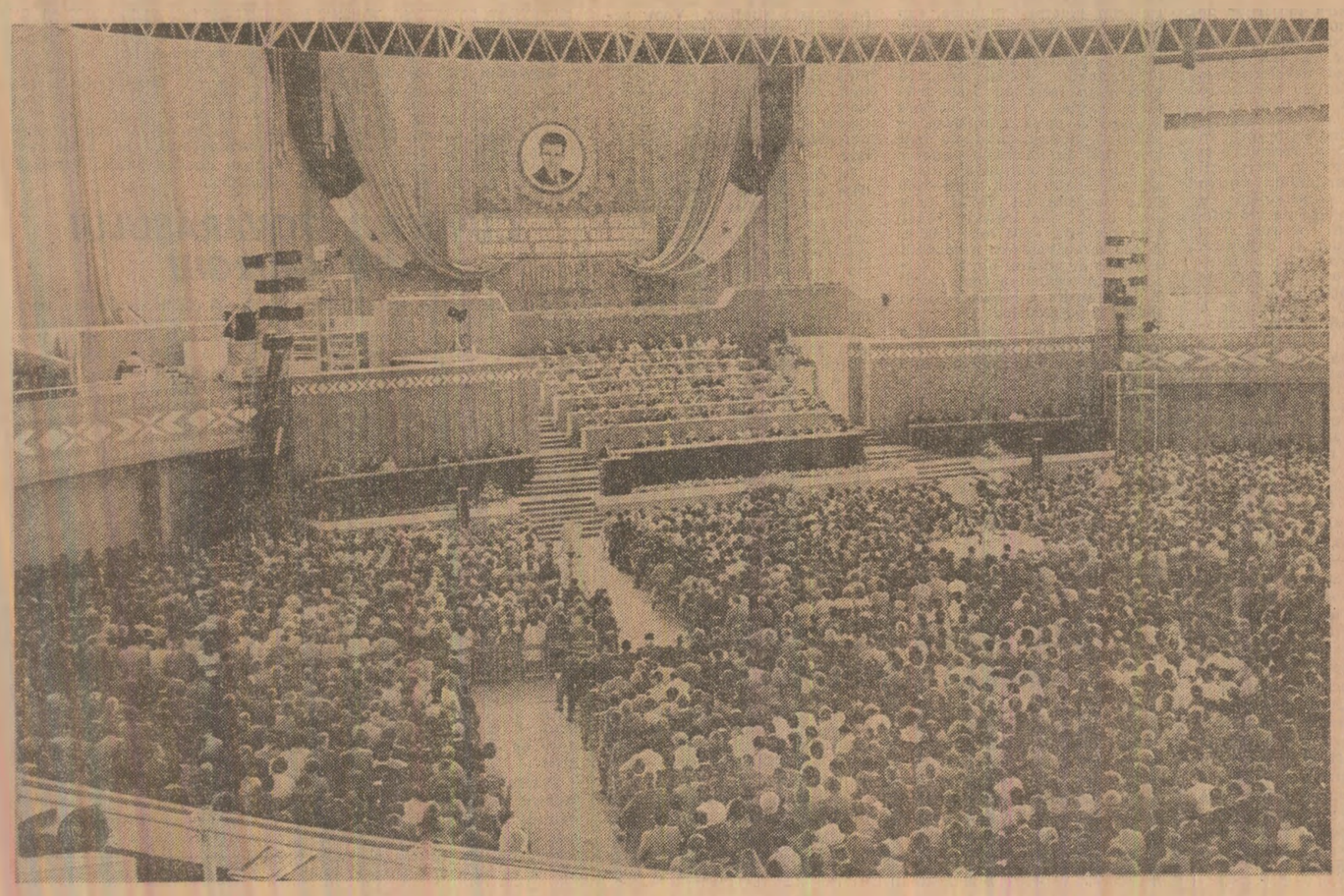

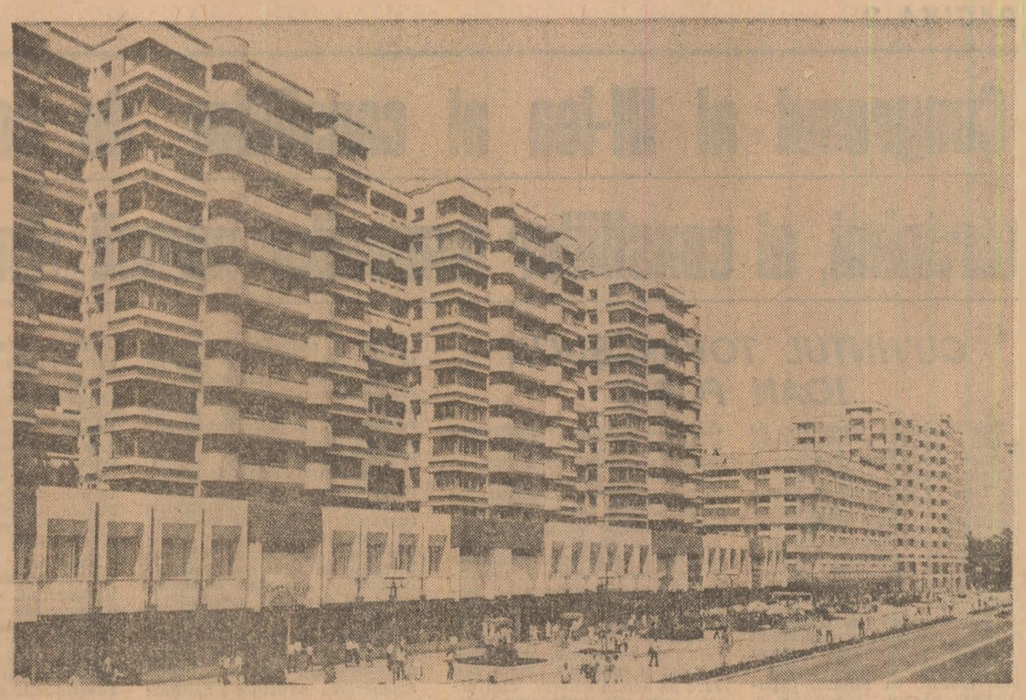

Din noile construcţii ale municipiului Bacău

FAPTE MUNCITOREŞTI DIN ÎNTRECEREA SOCIALISTĂ

SIBIU : Producţie fizică peste prevederi

Angajaţi plenar în ridicarea întregii activităţi de producţie la cote superioare de calitate şi eficienţă, oamenii muncii din industria judeţului Sibiu raportează importante depăşiri ale planului la producţia fizică, obţinute în principal pe seama creşterii accentuate a productivităţii muncii. La acest rodnic bilanţ şi-au adus contribuţia, printr-o organizare superioară a producţiei şi a muncii, prin aplicarea consecventă a progresului tehnic, Întreprinderea metalurgică de metale neferoase Copşa Mică, Exploatarea de conducte magistrale gaz metan şi „Automecanica" Mediaş, Întreprinderea mecanică Mirşa, Întreprinderea de piese auto, „Independenţa" şi „Metalurgica"-Sibiu. **(Ion Onuc Nemeş, corespondentul „Scînteii").**

MUREŞ : Livrări suplimentare la export

Hotărîte să livreze ritmic produsele destinate partenerilor externi, colectivele de oameni ai muncii din numeroase întreprinderi industriale mureşene au înscris noi fapte de muncă în cronica întrecerii socialiste. Astfel, ca rezultat al acţiunii statornice de înnoire şi modernizare a produselor şi realizării ritmice a contractelor cu partenerii externi, colectivele din 15 întreprinderi industriale şi unităţi economice şi-au îndeplinit şi depăşit, în perioada care a trecut din acest an, planul la export. Între colectivele cu cele mai bune rezultate se numără cele de la Combinatul „Azomureş", întreprinderile „Electromureş" şi „Prodcomplex" din Tîrgu Mureş şi Fabrica de anvelope Luduş. S-au livrat pe adresa partenerilor externi, în plus faţă de sarcinile de plan, importante cantităţi de îngrăşăminte chimice, melamină, materiale fotosensibile, conductori electrici izolaţi, confecţii metalice, sticlărie — artizanat şi alte produse. **(Gheorghe Giurgiu, corespondentul „Scînteii").**

PRAHOVA : Noi sonde în funcţiune

Aplicînd noi tehnologii la foraj rotativ, organizînd superior munca în brigăzi, întărind asistenţa tehnică pe întregul flux de producţie, petroliştii de la Schela de foraj Scăeni au reuşit să crească simţitor vitezele de foraj. Acest fapt le-a permis să predea suplimentar beneficiarului — Schela petrolieră de producţie Boldeşti — patru noi sonde peste prevederile planului. Petroliştii de la foraj colaborează nemijlocit cu cei de la extracţie în realizarea probelor la sonde, astfel încît acestea au intrat mai repede în funcţiune, ceea ce a permis creşterea producţiei de ţiţei. **(Constantin Căpraru, corespondentul „Scînteii").**

BIHOR : Productivitate sporită

În întreprinderile industriale din judeţul Bihor, preocuparea stăruitoare pentru aplicarea pe scară largă a lucrului în acord global, perfecţionarea şi extinderea unor tehnologii de fabricaţie de mare randament, folosirea judicioasă a capacităţilor de producţie au determinat un spor al productivităţii muncii de peste 1 000 lei pe fiecare lucrător. Această creştere a permis colectivelor de muncă din unităţile bihorene să livreze suplimentar economiei naţionale, în perioada care a trecut din acest an, 110 000 tone lignit, 68 milioane mc gaze libere, 9 400 tone argilă refractară, 45,6 milioane kWh energie electrică, produse de mecanică fină însumînd 13 milioane lei, 2 400 tone ţiţei supus prelucrării, 636 tone uleiuri minerale, 1 250 tone alumină, 310 tone lacuri şi vopsele, 1 500 mc BCA, mobilier din lemn, confecţii textile, alte produse utile. Cele mai bune rezultate le-au obţinut minerii de la Voivozi, energeticienii orădeni, oamenii muncii de la întreprinderile „Alumina", „Metalica", Combinatul pentru prelucrarea lemnului, Întreprinderea de subansamble şi piese pentru mijloace de transport Oradea, Rafinăria „Crişana" Suplacu de Barcău, întreprinderile de confecţii din Oradea şi Marghita, Întreprinderea de sticlărie Rădurea Neagră. **(Ioan Laza, corespondentul „Scînteii").**

IAŞI : Economii de metal, energie electrică şi combustibil

Oamenii muncii din industria judeţului Iaşi înregistrează succese deosebite în producţie, ca urmare a utilizării cu grijă a materiilor prime şi materialelor, a energiei şi combustibililor. Astfel, de la începutul anului şi pînă în prezent, au fost economisite peste 25 milioane kWh energie electrică, 350 tone combustibil convenţional şi peste 1 200 tone metal. Întreprinderea metalurgică, una din marile consumatoare de energie electrică din Iaşi, poate funcţiona trei luni la rînd cu economia de energie realizată în această perioadă în judeţ. Aceste economii s-au obţinut ca urmare a introducerii şi generalizării de soluţii şi tehnologii avansate menite să contribuie la reducerea consumurilor de materiale, energie electrică şi termică, la creşterea mai accentuată a productivităţii muncii, precum şi prin funcţionarea deplină a maşinilor, utilajelor şi instalaţiilor din dotare. Cu cele mai mari economii se înscriu Combinatul de fibre sintetice, Întreprinderea de maşini-agregat şi maşini-unelte speciale, Întreprinderea metalurgică, Întreprinderea de mătase „Victoria" din Iaşi, ca şi Întreprinderea de traductoare şi regulatoare directe din Paşcani. **(Manole Corcaci, corespondentul „Scînteii").**

BOTOŞANI : Acţiuni de modernizare a producţiei

La Întreprinderea textilă „Moldova" din Botoşani s-au încheiat, cu o lună în devans, acţiunile planificate pe primul semestru al anului din cadrul programului de modernizare a producţiei şi organizare superioară a muncii. Drept urmare, gradul de utilizare a maşinilor şi utilajelor a crescut cu 13,7 la sută în secţiile de filatură şi cu 16,5 procente în cele două ţesătorii ale unităţii. Pe această bază, sarcinile planificate la productivitatea muncii pe perioada parcursă din anul curent, care sînt mai mari cu 14 procente faţă de realizările anului trecut, au fost depăşite cu 2 la sută. **(Silvestri Ailenei, corespondentul „Scînteii").**

VASLUI : Produse noi pentru sectoare prioritare ale economiei

O dată cu aplicarea măsurilor pentru continua sporire a productivităţii muncii, o preocupare susţinută a colectivului de oameni ai muncii de la întreprinderea „Mecanica" din municipiul Vaslui o constituie necontenita înnoire şi modernizare a producţiei. Aici au fost asimilate în ultimul timp în fabricaţie, pentru prima oară în ţară, noi produse de înaltă tehnicitate concepute şi proiectate de specialiştii unităţii. Este vorba de un nou ventilator electric de mină, de cuplajul hidraulic CH-850 şi servomecanismul A.T.M., destinate industriei cărbunelui, energeticii şi siderurgiei. De menţionat că, în perioada care a trecut din acest an, indicele de înnoire şi modernizare a produselor a fost cu aproape 5 la sută mai mare decît cel planificat. **(Petru Necula, corespondentul „Scînteii").**

Fericitul zîmbet al copilăriei

— Însemnări din judeţul Satu Mare —

„Copiii din ziua de azi sînt mai voinici şi mai inteligenţi, mai sănătoşi" — obişnuiesc a constata adesea, cu dragoste, părinţii, în timp ce bunicii, ca mai în vîrstă şi trecuţi prin multe, adaugă: „Fiindcă în vremurile de acum nu se mai cunosc greutăţile de altădată". De fapt, în asemenea cîmpeie de conversaţie zilnică se relevă o realitate profundă a zilelor noastre: condiţiile de viaţă ale tinerei generaţii, baza materială destinată ocrotirii ei sociale şi sanitare au cunoscut o dezvoltare continuă, cu deosebire în noua epocă deschisă în urmă cu două decenii de cel de-al IX-lea Congres al partidului. Este aceasta o dovadă vie, o faţă concretă a grijii partidului pentru viaţa celor mai tineri cetăţeni, ce se reflectă, la fel de concret, de incontestabil, pe chipurile lor luminoase, în starea de sănătate şi vigoare a copiilor ţării.

O corelaţie... matematică şi semnificaţiile sale sociale. Asigurarea în condiţii tot mai bune a asistenţei sanitare acordate copiilor constituie o înfăptuire de cel mai mare preţ a societăţii socialiste ce poate fi constatată oriunde în ţară.

În judeţul Satu Mare, astfel de adevăruri sînt, ca pretutindeni în ţară, cît se poate de evidente. Iată ce ne spune dr. Aurelia Donca, directoarea direcţiei sanitare judeţene, despre ceea ce a existat în acest domeniu şi despre nivelul la care s-a ajuns: „Ca în toate zonele ţării, şi în judeţul nostru sectorul sanitar a moştenit de la trecutele orînduiri o bază materială cît se poate de precară, ceea ce avea influenţe cu totul nefavorabile asupra sănătăţii oamenilor şi cu precădere a copiilor. În urmă cu 40 de ani abia de revenea un medic la mai mult de 2 500 de locuitori, principal motiv pentru care dintr-o mie de născuţi-vii mai mult de 150 mureau în primul an de viaţă. Bineînţeles că şi mortalitatea generală era foarte ridicată, după cum şi indicii de morbiditate atingeau procente întristătoare. Ceea ce s-a întîmplat în continuare pune în evidenţă o relaţie aproape matematică între creşterea personalului medical şi îmbunătăţirea stării de sănătate. O singură corelaţie este, cred, destul de semnificativă: în 1965 numărul medicilor crescuse de mai bine de 2,5 ori. Cam în acelaşi raport scăzuse şi mortalitatea infantilă. Era un progres, dar nu îndeajuns. Mă exprim astfel pentru că nici azi nu putem fi pe deplin mulţumiţi, ca medici, cu rezultatele obţinute în reducerea morbidităţii şi mortalităţii infantile, deşi faţă de 1965 mortalitatea infantilă a scăzut de aproape trei ori. Mulţumiţi vom fi atunci cînd rezultatele vor corespunde pe deplin condiţiilor create, bazei materiale deosebite de care dispunem".

Într-adevăr, prin construirea spitalului judeţean, numărul de paturi în unităţile de asistenţă medicală a ajuns la 2 950 (şapte la o mie de locuitori), din care mai bine de o treime sînt destinate asistenţei copiilor. În acelaşi timp, a crescut numărul medicilor, care se apropie acum de 700 (din aceştia, mai bine de o zecime sînt pediatri sau generalişti-pediatri), astfel că, în prezent, un medic revine la circa 600 de locuitori. Toate acestea denotă că şi acest judeţ, ca, de altfel, întreaga ţară, dispune de baza materială şi de personalul ce-i sînt necesare pentru o bună asistenţă sanitară acordată populaţiei, copiilor în primul rînd.

Pretutindeni — un adevărat climat familial. Satu Mare este un judeţ în care natalitatea e mai ridicată decît în alte zone, în care copiii, bucuria şi „temelia" casei, cum spun oamenii de pe aici, cei de prin Oaş mai cu seamă, sînt aşteptaţi şi înconjuraţi cu cea mai mare dragoste. De aceea au fost necesare şi s-au investit fonduri mari în ridicarea a numeroase lăcaşuri de asistenţă sanitară şi socială. Este edificator fie şi numai faptul că numărul de creşe a crescut, în ultimii 20 de ani, de la patru la 24, ajungînd la mii de locuri.

— Cifrele sînt, desigur, relevante — spunea tovarăşa Florica Simon, secretară cu probleme sociale a Comitetului de partid al municipiului Satu Mare — dar cînd vorbim despre copii, despre zestrea materială destinată ocrotirii lor, merită să ne referim şi la grija ce li se poartă, în sens mai larg, la căldura şi atenţia cu care sînt înconjuraţi, inclusiv la strădaniile personalului de ocrotire de a asigura în grădiniţe, în creşe, în toate unităţile destinate copiilor un climat cît mai apropiat de cel de acasă. Bineînţeles, dispunînd de personalul calificat necesar, în mod deosebit se urmăreşte în aceste colectivităţi scăderea morbidităţii, creşterea capacităţii copiilor de a rezista la diverse boli. Sînt efectuate în mod scrupulos controale periodice, vaccinări, se acordă o asistenţă de specialitate permanentă. Copiii se joacă mult în aer liber, dispun de condiţii pentru joacă şi mişcare, pentru practicarea exerciţiilor fizice. Anul trecut, de exemplu, toate căminele cu orar săptămînal au fost dotate cu săli de gimnastică. În prezent, continuă, cu sprijinul cetăţenilor, al părinţilor, amenajarea altor dotări, a locurilor de joacă din jurul creşelor şi grădiniţelor, a spaţiilor verzi din împrejurimi.

Un rol specific în îmbunătăţirea asistenţei sociale acordate copiilor îl are şi munca dusă de comisiile de femei din municipiul Satu Mare. Pe agenda lor de lucru sînt

Ion MARIN
Octav GRUMEZA
corespondentul „Scînteii"

(Continuare în pag. a VI-a)

Congresul al III-lea al consiliilor de conducere ale unităţilor agricole socialiste, al întregii ţărănimi, al consiliilor oamenilor muncii din industria alimentară, silvicultură şi gospodărirea apelor

CUVÎNTUL TOVARĂŞULUI IOAN FORIŞ

Sub înţeleapta conducere, de genial strateg, a tovarăşului Nicolae Ceauşescu, România a obţinut realizări remarcabile ce definesc cu strălucire în istoria patriei şi în eroica existenţă a partidului o epocă de glorioase înfăptuiri pe care cu mindrie o numim „Epoca Nicolae Ceauşescu". Comuniştii, toţi oamenii muncii din judeţul Călăraşi, aduc, şi cu acest prilej, cel mai înalt omagiu genialului nostru conducător, exprimînd profunda recunoştinţă pentru tot ce a făcut şi face, cu exemplar eroism, cu inflăcărat patriotism, pentru propăşirea şi măreţia scumpei noastre patrii.

Exprimăm întreaga gratitudine tovarăşei academician doctor inginer Elena Ceauşescu, eminent om politic, savant de largă recunoaştere internaţională, pentru excepţionala contribuţie la înfăptuirea politicii partidului şi statului nostru, la dezvoltarea şi afirmarea ştiinţei româneşti, a celor mai înalte valori ale geniului uman, la ridicarea ţării noastre pe noi culmi de civilizaţie.

Magistrala cuvintare rostită de tovarăşul secretar general Nicolae Ceauşescu la deschiderea forumului agriculturii noastre socialiste constituie un strălucit program, un nou şi important document, de inestimabilă valoare teoretică şi practică pentru prezentul şi viitorul socialist şi comunist al României, din care am desprins direcţii de acţiune de importanţă strategică pentru dezvoltarea puternică a agriculturii noastre socialiste, pentru realizarea noii revoluţii agrare. Creşterea productivităţii pămîntului, buna lui folosire şi gospodărire, sporirea suprafeţelor arabile, generalizarea experienţei valoroase, înfăptuirea exemplară a fiecăruia din programele adoptate, perfecţionarea stilului şi metodelor de lucru ale conducerilor colective, realizarea unei activităţi rentabile ne preocupă zi de zi, pentru că, aşa cum subliniază secretarul general al partidului, doar realizările sînt cele care reflectă în mod real calitatea muncii fiecăruia.

Agricultura Bărăganului călăraşean a cunoscut uriaşe acumulări ce au permis obţinerea unor profunde mutaţii calitative. Puternica dezvoltare a bazei tehnico-materiale ce îşi găseşte expresia în creşterea de aproape 4 ori a valorii fondurilor fixe a constituit temelia obţinerii unor producţii superioare, sigure în orice condiţii.

Nu ne putem declara însă nici pe departe mulţumiţi de rezultatele de ansamblu obţinute pe judeţ, care sînt cu mult sub plan, sub cerinţe şi sub posibilităţile de care dispunem.

Sintem pe deplin conştienţi de faptul că simpla recunoaştere a neajunsurilor şi chiar autocritica nu sînt de natură să conducă la eliminarea lipsurilor, la îmbunătăţirea activităţii. De aceea, trăgînd toate învăţămintele din aceste neîmpliniri, vom acţiona cu sporită răspundere în spiritul exigenţelor subliniate în cuvintarea rostită de tovarăşul Nicolae Ceauşescu la congresul nostru, în aşa fel încît să îmbunătăţim radical stilul nostru de muncă, al fiecărui cadru de conducere, al fiecărui activist şi specialist pentru a-şi face pe deplin datoria. Vom urmări statornic extinderea sistemului de udare prin brazde, pe întreaga suprafaţă prevăzută de 40 000 ha, îndeplinirea integrală a programului de culturi intensive, precum şi a celor intercalate.

Înţelegînd pe deplin necesitatea înfăptuirii exemplare a sarcinilor ce ne revin de a obţine recolte bogate în orice condiţii, fapt subliniat cu deosebită claritate în cuvintarea rostită ieri de tovarăşul Nicolae Ceauşescu, vom acţiona permanent pentru a respecta punct cu punct programele săptămînale de irigaţii, folosind cît mai eficient forţa de muncă, staţiile de pompare şi utilajul de udare de orice fel. Sîntem ferm hotărîţi ca întregul sprijin ce-l primim să-l materializăm în producţii agricole sporite, corespunzător potenţialului fertil al pămîntului din Bărăganul călăraşean.

Zootehnia, sector decisiv al dezvoltării intensive a agriculturii, va constitui o sarcină prioritară a activităţii noastre, astfel încît, la finele actualului cincinal, acest sector să deţină o pondere de 50 la sută în totalul producţiei globale agricole a judeţului.

Toate aceste obiective au fost analizate în mod exigent, temeinic, împreună cu organele şi organizaţiile de partid, cu consiliile de conducere ale unităţilor, cu oamenii muncii din agricultură, în perioada premergătoare congresului, au fost stabilite programe de măsuri pentru fiecare unitate şi acţionăm neabătut pentru îndeplinirea lor exemplară.

Asigurăm congresul, pe secretarul general al partidului, că, sub conducerea organelor şi organizaţiilor de partid, comuniştii, toţi lucrătorii ogoarelor din judeţul Călăraşi, nu vor precupeţi nici un efort pentru a ridica agricultura din această parte a Bărăganului la nivelul posibilităţilor create, al exigenţelor formulate, pentru îndeplinirea în cele mai bune condiţii a planului pe acest an, pe întregul cincinal, pentru înfăptuirea neabătută a hotărîrilor Congresului al XIII-lea al partidului.

CUVÎNTUL TOVARĂŞULUI GHEORGHE LOZOVEANU

Cu profundă mîndrie patriotică, admiraţie şi respect am luat cunoştinţă de aprecierile şi indicaţiile cuprinse în magistrala cuvintare a mult stimatului nostru secretar general, tovarăşul Nicolae Ceauşescu, la deschiderea congresului, care reflectă capacitatea genială de analiză profund ştiinţifică a proceselor economice şi sociale ce au loc în societatea noastră socialistă, spiritul inovator, revoluţionar al strategiei dezvoltării multilaterale a patriei.

În lumina acestor exigenţe, oamenii muncii din I.A.S. Ostrov, sub conducerea organizaţiei de partid, au acţionat cu răspundere sporită pentru realizarea şi depăşirea planului în condiţii de eficienţă sporită. În ultimele două cincinale, întreprinderea noastră — unitate specializată în cultura viţei de vie — a obţinut o recoltă medie anuală de struguri de masă la hectar de 18 000 kg.

Dacă apreciem rezultatele muncii noastre în spiritul cuvintării tovarăşului Nicolae Ceauşescu, trebuie să arătăm că producţiile şi situaţia economico-financiară puteau fi şi mai bune dacă am fi urmărit cu mai multă atenţie aplicarea tehnologiilor în funcţie de condiţiile climatice ale fiecărui an.

Trăgînd toate concluziile din rezultatele anilor trecuţi, specialiştii, ceilalţi oameni ai muncii din unitatea noastră vor acţiona cu toată răspunderea pentru aplicarea celor mai potrivite măsuri agrotehnice care să conducă la obţinerea unor producţii mai mari de struguri, la creşterea ponderii producţiei-marfă şi de export. Vom pune un accent deosebit pe cultivarea celor mai bune soiuri de struguri de masă care valorifică superior condiţiile din zona noastră, pe extinderea acţiunii de refacere a capacităţii de rodire a plantaţiilor de vie prin asigurarea densităţii normale de butuci la hectar, prin alte lucrări de modernizare, iar în domeniul economic vom acţiona stăruitor în vederea creşterii productivităţii muncii şi a randamentului fondurilor fixe, generalizînd retribuirea personalului muncitor în acord global.

În numele comuniştilor, al tuturor oamenilor muncii din Întreprinderea agricolă de stat Ostrov — a spus în încheiere vorbitorul — ne angajăm, în spiritul magistralei cuvintări a secretarului general al partidului, rostită în deschiderea congresului, că vom munci cu abnegaţie şi dăruire revoluţionară pentru realizarea exemplară a sarcinilor ce ne revin din hotărîrile de partid şi de stat, din măreţul program de dezvoltare şi modernizare continuă a agriculturii noastre socialiste, în vederea obţinerii unor producţii mari, sigure şi stabile, astfel încît unitatea noastră să fie o unitate model, cu un înalt grad de eficienţă.

CUVÎNTUL TOVARĂŞULUI LAZĂR SUCIU

Vă rog să-mi permiteţi ca, de la această înaltă tribună să dau expresie sentimentelor de aleasă preţuire şi profundă recunoştinţă ale comuniştilor, ale tuturor oamenilor muncii de pe ogoarele judeţului Caraş-Severin, faţă de grija permanentă şi preocuparea statornică a conducerii partidului, personal a mult iubitului şi stimatului nostru secretar general, tovarăşul Nicolae Ceauşescu, pentru dezvoltarea în ritm susţinut şi modernizarea continuă a agriculturii, ramură de bază a economiei noastre naţionale.

Am ascultat cu deosebită atenţie şi profundă mîndrie patriotică strălucita cuvintare a tovarăşului Nicolae Ceauşescu, document programatic de excepţională valoare teoretică şi practică, ce ne îndeamnă să ne intensificăm eforturile şi să acţionăm cu întreaga capacitate, cu exemplară dăruire pentru realizarea tuturor indicatorilor de plan pe acest an şi pe întregul cincinal.

Vorbitorul s-a referit apoi la o serie de rezultate pozitive obţinute anul trecut în ameliorarea pajiştilor naturale ca şi în executarea lucrărilor de combatere a eroziunii şi aciditătii solului, a excesului de umiditate, menţionînd, în acest context, fructuoasa colaborare cu Institutul de cercetări şi amenajări silvice pe linia îmbunătăţirii calităţii păşunilor şi fînetelor, a compoziţiei floristice a acestora, principali factori de creştere a producţiei de masă-verde la hectar.

Analizînd însă întreaga noastră activitate în spirit critic şi autocritic, în lumina înaltelor exigenţe formulate de tovarăşul secretar general al partidului — a spus vorbitorul — trebuie să recunoaştem că, în munca noastră, au existat şi unele neajunsuri. Deşi, pe ansamblu, am corelat volumul de masă lemnoasă pusă în valoare cu cotele de tăiere, datorită insuficientelor căi de acces spre bazinele forestiere, s-au intensificat tăierile în anumite unităţi de producţie accesibile. Deşi am realizat volumul de masă lemnoasă obţinută pe calea lucrărilor de igienizare, în unele păduri mai greu accesibile din masivele Retezat şi Paring a mai rămas masă lemnoasă nevalorificată, iar unele unităţi de exploatare nu au lichidat la timp unele parchete, fapt ce ne-a afectat atacarea unor lucrări proprii. În spiritul exigenţelor formulate la congresul nostru de secretarul general al partidului, sîntem ferm hotărîţi să acţionăm cu toate forţele în direcţia valorificării superioare a resurselor fondului forestier şi pajiştilor, pentru creşterea responsabilităţii întregului personal faţă de îndeplinirea sarcinilor de plan, faţă de buna gospodărire a acestei preţioase bogăţii naţionale care este pădurea.

Pornind de la orientările, indicaţiile şi sarcinile date la congres de secretarul general al partidului, ne angajăm să acţionăm cu mai multă fermitate pentru conservarea fondului forestier, pentru realizarea densităţii optime şi a structurilor de perspectivă, respectarea regimului normal de tăiere, obţinerea de regenerări naturale valoroase, valorificarea cît mai completă a tuturor resurselor pădurii. Asumîndu-ne ca program permanent de muncă preţioasele orientări reieşite din magistrala cuvintare rostită de tovarăşul Nicolae Ceauşescu în şedinţa de deschidere a înaltului forum al oamenilor muncii din agricultură, noi, silvicultorii hunedoreni, ne vom îndeplini cu cinste sarcinile ce ne revin din hotărîrile celui de-al XIII-lea Congres al partidului, pentru a ne aduce o cît mai însemnată contribuţie la dezvoltarea şi înflorirea patriei noastre socialiste, la continua ridicare a nivelului de trai al celor ce muncesc.

CUVÎNTUL TOVARĂŞULUI VASILE VOICU

Tabloul realizărilor deosebite, înfăţişat de mult stimatul şi iubitul secretar general al partidului nostru în cuvintarea rostită în deschiderea înaltului forum al ţărănimii, ne-a umplut inimile de bucurie. Cu toţii ştim că obţinerea tuturor acestor înfăptuiri a fost posibilă ca urmare a faptului că la conducerea partidului şi ţării se află cel mai iubit fiu al poporului român, strălucit strateg şi clarvăzător conducător al destinului nostru naţional.

Şi în comuna noastră, anii construcţiei socialiste au adus prefaceri uriaşe. Deşi la noi transferul forţei de muncă spre oraş este deosebit de masiv — mai exact, în întreprinderile Capitalei lucrează 84 la sută din populaţia aptă de muncă a Jilavei — cooperativa agricolă de producţie este bine consolidată economic şi organizatoric, reuşind să se autofinanţeze şi să nu apeleze, în ultimii cinci ani, la credite bancare. Anul trecut, care nu a oferit condiţii climaterice care să ne satisfacă, planul de venituri al unităţii a fost depăşit cu peste 8 milioane lei, iar beneficiile realizate au fost de peste 6 milioane lei, aproape dublu indicatorului planificat.

Avînd în vedere aşezarea unităţii în apropierea Bucureştiului şi cerinţele tot mai mari de legume pentru pieţele Capitalei, ne-am profilat pe acest sector de producţie, care ocupă acum peste 18 la sută din suprafaţă. Prin aplicarea operativă a rezultatelor Institutului de cercetări de profil de la Vidra, aflat în vecinătatea noastră, şi dezvoltînd propria experienţă, am ajuns ca în 1985 să realizăm peste 29 000 kg la hectar, faţă de 18 000 kg cît înregistram în 1980.

Aşa cum a indicat tovarăşul secretar general al partidului în cuvintarea rostită în prima zi a lucrărilor congresului nostru, vom lua măsuri pentru folosirea tuturor factorilor care asigură sporirea producţiei şi a eficienţei culturilor. Pe această cale, în acest an, ne-am propus să obţinem peste 30 000 kg legume la hectar şi la costuri cît mai scăzute.

Aceeaşi atenţie deosebită acordăm şi culturilor cerealiere. Ca urmare, media realizată anul trecut la porumb a fost de 9 000 kg ştiuleţi la hectar, faţă de 4 200 kg cît obţineam în 1980.

În privinţa dezvoltării sectorului zootehnic, ne-am axat cu deosebire pe creşterea vacilor de lapte. Anul trecut am realizat în medie, de la fiecare vacă furajată, cîte 4 357 litri, faţă de 2 370 litri, cît realizam în anul 1980, iar pentru acest an ne-am propus să depăşim 4 500 litri.

Înfăţişînd unele dintre realizările pe care le avem, nu doresc să se înţeleagă că în activitatea noastră nu s-au manifestat şi o seamă de deficienţe. Acestea au existat şi mai există şi ne sînt mult mai clare după ce am ascultat cu deosebit interes magistrala cuvintare a conducătorului partidului şi statului nostru. Nu am fost întotdeauna exigenţi în privinţa calităţii lucrărilor executate, nu am reuşit să asigurăm o prezenţă corespunzătoare a cooperatorilor la muncă, iar efectuarea lucrărilor agricole n-a fost încadrată în timpul optim, adesea am lungit nejustificat durata executării unor lucrări de întreţinere şi de recoltare.

Trăgînd învăţămintele corespunzătoare din criticile făcute de tovarăşul Nicolae Ceauşescu vom acţiona cu toată hotărîrea pentru a obţine, în acest an, recolte mult sporite atît în producţia vegetală, cît şi în cea din zootehnie, prin folosirea cît mai deplină a bazei tehnico-materiale, executarea lucrărilor la timp şi de bună calitate, atragerea în circuitul productiv de noi suprafeţe de teren prin restringerea perimetrului construibil al comunei, desecarea unor mlaştini şi nivelarea crovurilor.

În zootehnie urmărim cu cea mai mare exigenţă, aşa cum ne-a cerut secretarul general al partidului, îngrijirea şi furajarea corespunzătoare a animalelor, punînd accent pe întărirea ordinii şi disciplinei, urmărind ca fiecare crescător de animale să-şi realizeze exemplar obligaţiile, să muncească cu toată răspunderea.

Vă rog să-mi îngăduiţi — a spus în încheiere vorbitorul — să dau glas aleselor sentimente ale membrilor cooperatori, ale tuturor comuniştilor şi locuitorilor comunei Jilava de stimă şi preţuire faţă de conducătorul nostru iubit, tovarăşul Nicolae Ceauşescu, marele strateg al biruinţelor cu care se mîndreşte întregul nostru popor, şi să ne angajăm solemn că, urmînd exemplul strălucit de eroism şi abnegaţie revoluţionară al secretarului general al partidului, vom munci cu întreaga dăruire pentru înfăptuirea neabătută a sarcinilor pe care cel mai iubit fiu al naţiunii noastre socialiste ni le-a încredinţat în cadrul acestui congres.

CUVÎNTUL TOVARĂŞULUI EMIL MAIORESCU

Vă rog să-mi îngăduiţi ca, de la înalta tribună a congresului, să adresez din toată inima, secretarului general al partidului, tovarăşul Nicolae Ceauşescu, cele mai călduroase mulţumiri, însoţite de sentimentele de preţuire şi înaltă stimă ale tuturor lucrătorilor din agricultura şi silvicultura judeţului Hunedoara, pentru neobosita sa activitate consacrată dezvoltării şi înfloririi societăţii noastre, edificării socialismului şi comunismului în scumpa noastră patrie liberă şi independentă.

Raportăm congresului că, urmînd orientările date de secretarul general al partidului, silvicultorii din judeţul Hunedoara au muncit cu răspundere pentru înfăptuirea sarcinilor încredinţate acestui important sector al economiei naţionale. Am acţionat ferm în direcţia gospodăririi raţionale a patrimoniului forestier, în scopul creşterii productivităţii sale şi îndeplinirii optime a rolului de producţie şi protecţie, asigurării unui regim normal de tăieri, corelat cu regenerările, valorificării mai bune a resurselor fondului forestier, creşterii producţiei de masă verde a pajiştilor din administrare, întreţinerii, ameliorării şi exploatării lor raţionale.

Cu toate rezultatele bune pe care le-am obţinut, trebuie să recunoaştem că, în munca noastră, au existat şi unele neajunsuri. Deşi, pe ansamblu, am corelat volumul de masă lemnoasă pusă în valoare cu cotele de tăiere, datorită insuficientelor căi de acces spre bazinele forestiere, s-au intensificat tăierile în anumite unităţi de producţie accesibile. Deşi am realizat volumul de masă lemnoasă

CUVÎNTUL TOVARĂŞULUI GHEORGHE PANĂ

Sub puternica impresie a magistralei cuvintări a tovarăşului Nicolae Ceauşescu, vă rog să-mi permiteţi să dau glas recunoştinţei noastre nemărginite faţă de secretarul general al partidului pentru tot ce a făcut şi face, cu neasemuită dăruire patriotică, pentru ridicarea României pe noi trepte de progres şi civilizaţie, pentru bunăstarea şi fericirea poporului, în această glorioasă epocă de minunate înfăptuiri, pe care, cu profundă mîndrie patriotică şi demnitate, o numim, în semn de aleasă cinstire a genialului său ctitor, „Epoca Nicolae Ceauşescu".

Caracteristica esenţială a actualei etape de dezvoltare a ţării o constituie preocuparea izvorîtă din concepţia novatoare a secretarului general al partidului pentru afirmarea cu putere a cuceririlor revoluţiei tehnico-ştiinţifice, ca factor fundamental al accelerării ritmurilor de dezvoltare intensivă a economiei naţionale, la care o contribuţie de seamă o aduce, prin întreaga activitate desfăşurată, tovarăşa Elena Ceauşescu, remarcabil om politic şi savant preţuit şi apreciat în întreaga lume pentru consecvenţa cu care promovează valorile ştiinţei şi culturii în slujba progresului şi a păcii.

Alături de celelalte ramuri ale economiei naţionale, industria alimentară a cunoscut în ultimele două decenii o puternică dezvoltare, reflectată atît în creşterea şi diversificarea producţiei, cît şi în ridicarea calităţii şi a eficienţei acesteia.

Informăm congresul că, începînd cu anul 1986, toate utilajele tehnologice necesare industriei alimentare se construiesc integral în ţară, situîndu-se, prin parametrii lor tehnico-funcţionali, la nivelul celor realizate în ţări cu o bogată tradiţie în acest domeniu.

Dezvoltarea capacităţilor de producţie, îmbunătăţirea proceselor tehnologice şi, prin aceasta, valorificarea superioară a materiilor prime, creşterea continuă a producţiei agricole destinate industrializării au permis sporirea an de an a producţiei, îndeosebi a celei de zahăr, peşte, unt, produse de panificaţie, conserve, preparate şi semipreparate culinare şi altele.

Analizînd activitatea pe care am desfăşurat-o pînă în prezent, în spiritul exigenţelor formulate de tovarăşul Nicolae Ceauşescu, trebuie să arătăm însă că în munca noastră, a comuniştilor, a oamenilor muncii din minister, centrale şi întreprinderi industriale s-au manifestat o serie de neajunsuri care au determinat nerealizarea în anul 1985 a planului la principalii indicatori. De asemenea, şi în acest an, pe 4 luni, nu am realizat planul de producţie-marfă şi fizică, precum şi sarcinile la export. Lipsurile manifestate dovedesc că nu am reuşit să folosim în suficientă măsură noul cadru organizatoric creat şi mai ales să ne îmbunătăţim stilul şi metodele de muncă, să întărim ordinea şi disciplina în realizarea sarcinilor de mare răspundere pe care partidul ni le-a încredinţat.

Raportăm congresului că am analizat cu toată răspunderea aceste deficienţe, stabilind măsuri corespunzătoare care să ducă la îmbunătăţirea radicală a întregii noastre activităţi.

Beneficiind de sprijinul direct al secretarului general al partidului şi pornind de la orientările şi indicaţiile pe care le-a formulat cu ocazia analizei programelor de organizare, modernizare şi aplicare a acordului global, industria alimentară va înregistra în acest cincinal un amplu proces de înnoire în vederea creşterii producţiei, folosirii mai eficiente a capacităţilor, valorificării superioare a materiilor prime, sporirii randamentelor şi a eficienţei economice.

Subliniind că sarcinile şi indicaţiile cuprinse în cuvintarea rostită de tovarăşul Nicolae Ceauşescu la deschiderea congresului vor deveni program de acţiune şi pentru oamenii muncii din industria alimentară, vorbitorul a spus în continuare: Ne vom preocupa în mai mare măsură de gospodărirea şi valorificarea superioară a producţiei agricole, prin îmbunătăţirea tehnologiilor de fabricaţie, a reţetelor prin reducerea continuă a normelor de consum, urmărind zilnic realizarea producţiei fizice şi a exportului, a livrărilor la fondul pieţei şi a celorlalţi indicatori. De asemenea, vom antrena în mai mare măsură cercetarea ştiinţifică la rezolvarea problemelor pe care le ridică modernizarea în ritm susţinut a producţiei, la îmbunătăţirea calităţii şi diversificării producţiei. Pornind de la nivelurile stabilite în programele de producţie a preparatelor culinare şi a băuturilor răcoritoare, împreună cu Ministerul Construcţiilor de Maşini am stabilit graficele de execuţie şi montare a utilajelor necesare. De asemenea, am stabilit resursele de materii prime care să dea garanţia înfăptuirii acestor programe.

Sintem hotărîţi să ne îmbunătăţim stilul şi metodele de muncă la toate nivelurile, să introducem în întreaga noastră activitate, aşa cum ne-a cerut şi ieri tovarăşul Nicolae Ceauşescu, un spirit nou, revoluţionar în fapte şi gîndire, să îmbunătăţim activitatea organelor de conducere colectivă, convinşi fiind că toate acestea vor da garanţia realizării sarcinilor de mare răspundere pe care le avem în acest an şi pe întregul cincinal, contribuind astfel la înfăptuirea obiectivelor stabilite de Congresul al XIII-lea al partidului, la creşterea susţinută a nivelului de trai, material şi spiritual, al întregului popor.

CUVÎNTUL TOVARĂŞULUI AUREL FURFURICĂ

Strălucita cuvintare rostită ieri în faţa congresului nostru de către tovarăşul Nicolae Ceauşescu ne-a înfăţişat cu clarviziune şi într-o imagine unitară problemele pe care le avem de rezolvat în agricultură, în ansamblul dezvoltării economico-sociale a patriei noastre. Pentru noi, cei ce muncim în agricultura de stat a judeţului Prahova, ca pentru toţi truditorii ogoarelor, cuvintarea secretarului general al partidului se constituie într-un izvor de preţioase învăţăminte, determinîndu-ne să revedem, în spirit critic şi autocritic, atît înfăptuirile, cît şi lipsurile, să luăm măsuri operative pentru a ne îndeplini în mod exemplar sarcinile de mare răspundere care ne sînt încredinţate.

Raportăm congresului că lucrătorii din unităţile agricole de stat din judeţul Prahova, sub conducerea şi îndrumarea permanentă a comitetului judeţean de partid, au înregistrat, în cincinalul trecut, progrese vizibile în creşterea bazei tehnico-materiale, a cărei valoare a ajuns la peste 2 miliarde de lei. S-au obţinut producţii mai mari faţă de cincinalul anterior la majoritatea culturilor, realizările din cincinalul 1976—1980 fiind depăşite cu 20 583 tone grîu, 5 811 tone legume, 14 181 tone struguri, 6 003 tone fructe. În zootehnie, valoarea producţiei obţinute în ultimul an al cincinalului precedent a reprezentat 57 la sută din valoarea producţiei agricole globale.

Şi pentru acest an estimăm o producţie bună. Starea de vegetaţie a culturilor semănate în toamnă este bună, iar modul de răsărire a celor din primăvară, asociat cu acţiunile energice de prevenire şi combatere a bolilor şi dăunătorilor, de întreţinere şi irigare pe care le executăm ne dau certitudinea realizării unor producţii ridicate.

Trebuie să arătăm însă că realizările pe primele 4 luni ale acestui an nu sînt în toate sectoarele agriculturii de stat din judeţ pe măsura bazei tehnico-materiale de care dispunem, a condiţiilor create. Producţia de lapte, sporurile de creştere în greutate la porcine, taurine şi ovine nu au atins cifrele planificate.

Faţă de această situaţie, în spiritul exigenţelor şi indicaţiilor cuprinse în cuvintarea rostită la congresul nostru de tovarăşul secretar general al partidului, vom lua de urgenţă măsuri pentru recuperarea rămînerilor în urmă, cît şi realizarea şi depăşirea sarcinilor de plan pe acest an. Vom urmări cu mai multă insistenţă materializarea în fiecare unitate a programelor stabilite, înţînd creşterea producţiei de lapte şi carne prin organizarea taberelor de vară, scoaterea la păşune a animalelor, îmbunătăţirea hranei cu furaje proteice, astfel încît producţia de lapte-marfă să crească simţitor. Vom acţiona cu exigenţă pentru extinderea cultivării plantelor perene, a căror pondere va ajunge pînă la 75 la sută din suprafaţă, ca şi pentru producerea unor cantităţi mari de masă-verde pe pajiştile naturale şi din culturile duble şi intercalate.

În conformitate cu indicaţiile date de tovarăşul secretar general, vom lua de îndată măsuri concrete pentru modernizarea tehnologiilor şi extinderea progresului tehnic, utilizarea optimă a capacităţilor de producţie, reducerea consumurilor energetice şi materiale, generalizarea acordului global şi acordului direct, convinşi fiind că prin aceste căi şi metode va creşte eficienţa economică. În toate sectoarele de producţie şi vom obţine, pînă în anul 1988, dublarea productivităţii muncii.

Asigurăm congresul că, urmînd neabătut orientările şi îndemnurile secretarului general, tovarăşul Nicolae Ceauşescu, noi, toţi lucrătorii din agricultura de stat a judeţului Prahova, vom acţiona cu răspundere şi abnegaţie pentru dezvoltarea şi întărirea continuă a agriculturii socialiste.

CUVÎNTUL TOVARĂŞEI MARIA GHEORGHE

În numele comuniştilor, al tuturor oamenilor muncii din judeţul Neamţ, exprim adeziunea deplină faţă de conţinutul realist, profund ştiinţific, de înaltă valoare teoretică şi practică al cuvintării rostite de tovarăşul Nicolae Ceauşescu la deschiderea acestui înalt forum al democraţiei muncitoreşti-revoluţionare, prin care se jalonează, cu claritate, direcţiile dezvoltării agriculturii româneşti, ale înfăptuirii noii revoluţii agrare.

Aducem, şi cu acest prilej, un fierbinte omagiu tovarăşului Nicolae Ceauşescu, cel mai iubit şi stimat fiu al neamului, pentru îndelungata şi neobosita activitate revoluţionară pe care a desfăşurat-o, cu neasemuită dăruire patriotică, încă din tinereţe, pentru curajul şi dirzenia cu care s-a ridicat în anii grei ai ilegalităţii împotriva asupririi şi exploatării, a pericolului fascismului şi războiului, pentru dăruirea şi abnegaţia cu care şi-a dedicat întreaga viaţă măreţei cauze a înălţării României pe culmile civilizaţiei socialiste şi comuniste.

Adresăm cele mai alese sentimente de dragoste, stimă şi respect tovarăşei academician doctor inginer Elena Ceauşescu, devotat militant al partidului, savant de largă recunoaştere internaţională, care desfăşoară o rodnică activitate în conducerea superioară de partid şi de stat şi îşi aduce o contribuţie de mare însemnătate la elaborarea şi înfăptuirea programelor de înflorire a ştiinţei, culturii şi învăţămîntului românesc.

În spiritul orientărilor şi indicaţiilor secretarului general al partidului, oamenii muncii din judeţul Neamţ, sub conducerea organelor şi organizaţiilor de partid, au obţinut, în cincinalul trecut, unele progrese în sporirea producţiilor agricole vegetale şi animaliere. Creşterea recoltelor medii ne-a permis să livrăm la fondul de stat cantităţi de produse ce depăşesc pe cele din perioada anilor 1976—1980.

Examinînd activitatea desfăşurată în spiritul exigenţelor formulate şi ieri, cu toată claritatea, în strălucita cuvintare rostită la deschiderea lucrărilor congresului de secretarul general al partidului, tovarăşul Nicolae Ceauşescu — a spus în continuare vorbitoarea — trebuie să recunoaştem deschis că, datorită neajunsurilor manifestate, producţiile agricole realizate în multe unităţi nu s-au ridicat la nivelul cerinţelor şi al bazei tehnico-materiale de care dispunem.

În zootehnie, datorită natalităţii scăzute şi a livrării animalelor sub greutatea medie prevăzută, nu s-au realizat integral efectivele planificate la sfîrşitul cincinalului. Ultimul recensămînt a pus, de altfel, în evidenţă faptul că mai sînt încă mulţi locuitori ai satelor care cresc puţine animale.

Acţionînd în spiritul cerinţelor şi exigenţelor formulate la acest forum de tovarăşul Nicolae Ceauşescu, vom crea condiţii materiale mult mai bune pentru producţia agricolă viitoare.

Vom acţiona hotărît, aşa cum ne cere secretarul general al partidului, pentru utilizarea corespunzătoare a terenurilor în pantă, ce ocupă în judeţ peste 70 mii hectare, urmărind, cu mai multă fermitate, efectuarea lucrărilor solului pe direcţia curbelor de nivel, amplasarea culturilor în fîşii şi cu benzi înierbate, extinderea amenajărilor antierozionale în complex.

Răspunzînd îndemnurilor tovarăşului Nicolae Ceauşescu, sîntem hotărîţi să facem mai mult pentru îmbunătăţirea continuă a activităţii în zootehnie. Vom lua măsuri pentru ca fiecare unitate agricolă socialistă să crească vaci, porci şi oi, corespunzător nivelurilor stabilite, vom acorda în continuare sprijin gospodăriilor populaţiei pentru ca acestea să îngrijească un număr mai mare de animale, îndeosebi bovine şi ovine, avînd în vedere bogatele resurse naturale şi economice de care dispunem în judeţ.

În încheiere, vorbitoarea a spus:

Conştienţi că viitorul lor luminos, la care aspiră şi pe care-l construiesc, este strîns legat de apărarea vieţii pe Pămînt, oamenii muncii din judeţul Neamţ, împreună cu întregul popor, sprijină cu aleasă recunoştinţă iniţiativele de pace ale celui mai iubit şi respectat fiu al naţiunii, tovarăşul Nicolae Ceauşescu, pentru încetarea cursei înarmărilor şi trecerea la dezarmare, în primul rînd la dezarmarea nucleară, pentru afirmarea în întreaga viaţă internaţională a politicii de pace, înţelegere, colaborare şi securitate.

CUVÎNTUL TOVARĂŞULUI ANDREI LAZĂR

Alături de toţi participanţii la congres, de întreaga ţară, am urmărit cu cel mai viu interes strălucita cuvintare pe care a rostit-o mult stimatul secretar general al partidului, tovarăşul Nicolae Ceauşescu, la acest forum al oamenilor muncii de pe ogoare, în care se reflectă problemele fundamentale ale dezvoltării agriculturii româneşti, direcţiile şi sarcinile prioritare în acest important sector al economiei naţionale pentru o lungă perioadă de timp.

Îngăduiţi-mi să mă folosesc şi de acest prilej şi să adresez din toată inima tovarăşului Nicolae Ceauşescu, în numele tuturor oamenilor muncii de pe ogoarele din străvechea vatră strămoşească a Maramureşului, calde mulţumiri şi profunda noastră recunoştinţă pentru grija şi sprijinul permanente ce le acordă cu consecvenţă dezvoltării fără precedent a agriculturii, iar în acest cadru, înfiinţării cu două decenii în urmă a unei moderne unităţi de cercetare şi producţie pomicolă.

Noi, cercetătorii din pomicultură, avem drept model activitatea neobosită, plină de dăruire patriotică, a ilustrului om de ştiinţă de largă recunoaştere mondială, academician doctor inginer Elena Ceauşescu, preşedintele Consiliului Naţional al Ştiinţei şi Învăţămîntului, care îndrumă cu înaltă competenţă activitatea complexă de cercetare ştiinţifică şi dezvoltare tehnologică din ţara noastră.

Sîntem puternic angajaţi să înfăptuim cu rivnă şi efort sporit Programul naţional de dezvoltare a pomiculturii, program care, ca şi întreaga noastră activitate de cercetare şi producţie pomicolă, este fundamentat pe sarcinile şi orientările formulate de tovarăşul Nicolae Ceauşescu la Congresul al XIII-lea, la plenarele şi consfătuirile de lucru de la Comitetul Central al partidului, precum şi cu prilejul recentei vizite de lucru efectuate în judeţul Maramureş şi în unitatea noastră.

Raportăm că cercetătorii, ceilalţi oameni ai muncii din staţiunea noastră participă cu rezultate ştiinţifice şi practice la valorificarea terenurilor în pantă, improprii altor culturi, prin crearea unor plantaţii intensive de pomi şi arbuşti fructiferi şi introducerea în cultură a unor soiuri mai productive şi rezistente la boli şi dăunători, creaţii proprii sau ale altor unităţi de cercetare din ţară, precum şi stabilirea unor tehnologii moderne de cultură, cu randament ridicat şi consum redus de energie. În cadrul staţiunii, în cincinalul trecut, producţia de fructe a crescut continuu, aceasta ridicîndu-se la 34 tone pe hectar, pe terenuri care înainte de amenajare şi plantare nu produceau decît 1 000 kg de fîn, de slabă calitate. Totodată, unitatea noastră asigură întregul necesar de material săditor pomicol şi de arbuşti fructiferi pentru nevoile judeţului, precum şi disponibilităţi pentru alte judeţe şi export.

Locuitorii Maramureşului — a spus în continuare vorbitorul — se află sub puternica impresie a vizitei de lucru pe care a efectuat-o recent în judeţul nostru secretarul general al partidului şi poartă în gînd orientările şi sarcinile de o inestimabilă valoare pe care ni le-a dat. Am reanalizat imediat posibilitatea şi căile de reducere a decalajului dintre suprafaţa totală a livezilor şi cea de pe rod şi sîntem în măsură să raportăm că vom realiza aceasta prin devansarea programului de plantări, intervenind cu specii şi soiuri cu intrare timpurie pe rod. De asemenea, pomicultorii din Maramureş, care, prin tradiţie, sînt şi buni crescători de animale, îşi vor aduce din plin contribuţia la dezvoltarea zootehniei, prin crearea de microferme de bovine şi asigurarea unor cantităţi sporite de fînuri din plantaţiile pomicole.

În încheiere, vorbitorul a spus: Conştienţi, de înaltele răspunderi şi îndatoriri ce ne revin în înfăptuirea obiectivelor noii revoluţii agrare, a orientărilor şi indicaţiilor cuprinse în strălucita cuvintare a tovarăşului Nicolae Ceauşescu, asigurăm congresul că ne vom spori eforturile pentru ca experienţa valoroasă, rezultatele cercetării ştiinţifice să rodească mai bogat în dezvoltarea patrimoniului pomicol şi a zootehniei judeţului, în afirmarea tot mai puternică a agriculturii Maramureşului, în înflorirea sumpei noastre patrii, România socialistă.

CUVÎNTUL TOVARĂŞULUI ION GIURGIU

Noi, lucrătorii comunei Luna, judeţul Cluj, ne amintim cu emoţie de acea zi de noiembrie a anului 1965 cînd, la puţin timp după cel de-al IX-lea Congres, la care partidul luase istorica hotărîre de a-l alege în funcţia supremă de conducere pe tovarăşul Nicolae Ceauşescu, I-am primit ca oaspete drag pe cel mai iubit şi preţuit fiu al poporului român, secretarul general al partidului. Prezent în mijlocul nostru, ne-a îndemnat şi ne-a sfătuit cum să scoatem pămîntului, an de an, recolte tot mai mari. Aceste îndemnuri şi sfaturi — care au stat la baza înfăptuirii unui vast program de îmbunătăţiri funciare, au fost înscrise ca deviză a muncii noastre de fiecare zi. Ca urmare, astăzi putem raporta că unitatea noastră obţine producţii bune şi foarte bune, pentru care a fost distinsă de două ori cu Ordinul Muncii clasa I şi cu înaltul titlu de „Erou al Muncii Socialiste".

Folosesc acest ales prilej pentru a mulţumi din adînc

(Urmare din pag. a II-a)

pe fiecare produs. Cunoscînd bine aceste neîmpliniri, vă asigurăm că vom acționa stăruitor pentru înlăturarea lor.

În cuvîntarea secretarului general al partidului, trece ca un fir roșu sarcina de a realiza o calitate nouă în conducerea unităților agricole, oglindită în producțiile realizate. Vom revedea atent stilul și metodele de muncă ale consiliului de conducere, vom întări și mai mult legăturile cu cooperatorii, vom perfecționa îndrumarea și controlul îndeplinirii obligațiilor ce le revin.

În domeniul creșterii animalelor ne vom preocupa cu toată răspunderea, așa cum a cerut din nou tovarășul Nicolae Ceaușescu, de realizarea efectivelor și de asigurarea cantităților necesare de furaje, în structura și sortimentele corespunzătoare nivelurilor de producție planificate.

Pentru înfăptuirea unei adevărate transformări în creșterea producțiilor agricole în județul Cluj, vom acționa pentru extinderea experienței Stațiunii Perieni-Vaslui în combaterea eroziunii solului, în amenajarea și cultivarea corespunzătoare a terenurilor situate în pantă.

Ne-am propus obiective mărețe. Pentru a le realiza avem nevoie de liniște, de pace. Susținem din toată inima chemările la oprirea cursei periculoase a înarmărilor, la apărarea dreptului suprem al oamenilor, al popoarelor la viață, la pace, formulate atît de răspicat de secretarul nostru general, tovarășul Nicolae Ceaușescu, căruia îi dorim ani mulți și fericiți în fruntea partidului și statului, spre binele și prosperitatea poporului român.

CUVÎNTUL TOVARĂȘULUI CONSTANTIN DUMBRĂVEANU

De la înalta tribună a forumului țărănimii, vă rog să-mi îngăduiți să aduc, în numele tuturor lucrătorilor ogoarelor din județul Vaslui, un omagiu fierbinte și adîncă recunoștință tovarășului Nicolae Ceaușescu, de ale cărui viață și muncă pline de abnegație revoluționară sînt legate marile ctitorii ale epocii ce va rămîne înscrisă cu litere de aur în multimilenara istorie a patriei drept „Epoca Nicolae Ceaușescu".

Acest cadru de manifestare deplină a democrației socialiste îmi oferă minunatul prilej de a exprima cele mai vii mulțumiri și respectul nostru deosebit tovarășei Elena Ceaușescu, eminent om de știință de largă recunoaștere internațională, pentru activitatea neobosită pusă în slujba afirmării puternice a științei românești, pentru creșterea contribuției acesteia la dezvoltarea și modernizarea continuă a agriculturii noastre socialiste.

Raportăm congresului că în cincinalul recent încheiat am beneficiat de fonduri de investiții în agricultură în valoare de 5,5 miliarde lei, din care s-au executat ample lucrări de desecări, combatere a eroziunii solului, s-a asigurat un puternic parc de tractoare și mașini agricole, îngrășăminte chimice. De asemenea, au fost construite și introduse în circuitul productiv un mare număr de obiective agrozootehnice, complexe de creștere a porcilor și vacilor cu lapte, ferme avicole, acumulări de apă, capacități de producție în industria alimentară.

Acționînd în spiritul orientărilor și indicațiilor date de secretarul general al partidului, tovarășul Nicolae Ceaușescu, cu prilejul acestui înalt forum al țărănimii, vom gospodări și utiliza cu mai multă grijă și răspundere puternica bază materială de care dispunem pentru a realiza producții sporite de porumb, floarea-soarelui, fasole, cartofi, struguri și a contribui cu cantități mult sporite de produse agricole la fondul centralizat al statului.

Analizîndu-ne activitatea în spirit critic și autocritic, așa cum ne-a învățat tovarășul Nicolae Ceaușescu, trebuie să recunoaștem deschis că rezultatele nu ne satisfac, producțiile realizate au fost sub nivelul planului, al dotării și posibilităților de care dispun unitățile agricole din județ. Cauzele principale constau în lipsurile și neajunsurile manifestate în organizarea și conducerea activității de producție de către organele agricole și conducerile de unități. De aceea, vom acționa cu toate forțele mecanice și manuale la întreținerea culturilor prășitoare, folosirea tuturor surselor de apă pentru udarea culturilor, pregătirea tuturor utilajelor și instruirea specialiștilor și a lucrătorilor în vederea desfășurării în bune condiții a lucrărilor din campania agricolă de vară.

Sîntem hotărîți ca, urmînd cu înflăcărare minunatul exemplu de muncă și de viață al secretarului general al partidului, tovarășul Nicolae Ceaușescu, strălucitul arhitect al marilor ctitorii ale României socialiste, să ne înzecim eforturile pentru înfăptuirea în practică a mărețelor programe de dezvoltare și modernizare a agriculturii, a obiectivelor noii revoluții agrare, menite să asigure sporirea continuă a producțiilor agricole, ridicarea întregii activități de pe ogoare la nivelul unei noi calități, superioare, de eficiență economică.

CUVÎNTUL TOVARĂȘEI SABINA POPESCU

Ca reprezentantă a cetățenilor din comuna Polovragi, județul Gorj, am mandatul să exprim de la tribuna congresului sentimentele noastre de profundă recunoștință față de secretarul general al partidului, tovarășul Nicolae Ceaușescu, pentru tot ceea ce a făcut și face spre binele satului românesc, spre înflorirea multilaterală a patriei noastre socialiste.

Gîndurile noastre se îndreaptă, cu nemărginită dragoste, cu adîncă prețuire către mult stimata tovarășă Elena Ceaușescu, militant de frunte al partidului nostru, savant de largă recunoaștere internațională, comunistă de omenie, în care vedem întruchipate înaltele virtuți ale femeii române.

În perioada de înnoiri fără precedent inaugurată de Congresul al IX-lea al partidului au avut loc și în comuna Polovragi schimbări esențiale în toate domeniile vieții economice și sociale. Mai mult de jumătate din locuitorii comunei noastre și-au înălțat case noi. În cele peste două decenii, luminate de gîndirea și fapta revoluționară ale tovarășului Nicolae Ceaușescu, au fost construite numeroase edificii social-culturale — școli, grădinițe, magazine, dispensar și multe altele; am introdus apa potabilă în alte două sate componente, am modernizat drumurile locale. În prezent, comuna noastră se autofinanțează integral, avînd un buget de venituri de 1,3 milioane lei. Toate aceste realizări au schimbat fața comunei, conferindu-i atributele unei înfloritoare localități socialiste.

Agricultura a fost și rămîne un domeniu de bază al activității noastre economice, dezvoltîndu-se astăzi pe coordonatele noii revoluții agrare. În activitatea noastră beneficiem de sprijinul a două stațiuni pentru mecanizarea agriculturii, dotate cu întreaga gamă de tractoare și mașini pentru executarea lucrărilor agricole, de semințe și material săditor cu potențial biologic și productiv ridicat.

Ca rezultat al sporirii efectivelor de animale, al folosirii judicioase a pămîntului — a spus în continuare vorbitoarea — am contribuit la realizarea fondului centralizat al statului, livrînd însemnate cantități de carne, lapte, lînă, fructe, fasole, alte produse agricole. În comuna noastră există încă multe posibilități de crestere a producțiilor agricole, prin mai buna gospodărire a fondului funciar. Nu putem trece cu vederea faptul că există încă cetățeni care nu cresc un număr corespunzător de animale și sînt chiar cîțiva care nu au în gospodărie nici un fel de animal. Sîntem hotărîți să lichidăm grabnic aceste neajunsuri, să acționăm cu fermitate pentru îndeplinirea exemplară a sarcinilor economico-sociale ce stau în fața localității noastre.

Magistrala cuvintare a tovarășului Nicolae Ceaușescu rostită în fața întregii țări, de la înalta tribună a acestui congres, constituie și pentru noi un amplu și mobilizator program de acțiune, desprinzîndu-se din ea, modalitățile concrete prin care vom înfăptui sarcinile ce ne revin, obiectivele noii revoluții agrare.

Încredințez congresul, pe mult stimatul secretar general al partidului, tovarășul Nicolae Ceaușescu, că strălucitul său exemplu de dăruire și pasiune revoluționară, de slujire devotată a patriei constituie și pentru cetățenii comunei noastre, pentru toți locuitorii Gorjului un puternic imbold în efortul de a mări rodnicia pămîntului, de a contribui la dezvoltarea pe mai departe a agriculturii, sporind contribuția acesteia la ridicarea continuă a bunăstării și calității vieții întregului nostru popor.

CUVÎNTUL TOVARĂȘULUI WILHELM BALTESCH

De la tribuna acestui înalt și reprezentativ forum al democrației muncitorești-revoluționare, exprim adeziunea totală față de magistrala cuvintare rostită de tovarășul Nicolae Ceaușescu — încercat conducător al partidului și poporului, strateg strălucit și vizionar de excepție, erou între eroii neamului.

La fel ca în toate județele țării, agricultura județului Sibiu a beneficiat în cincinalul 1981—1985 de fonduri pentru investiții în valoare de peste 2 miliarde lei, destinate, în principal, dotării cu mașini și utilaje, modernizărilor în zootehnie, amenajărilor hidroameliorative.

Ca o consecință directă a dezvoltării și modernizării bazei tehnico-materiale — a spus vorbitorul — producția globală agricolă a județului în cincinalul recent încheiat a fost cu 67 la sută mai mare față de perioada anilor 1976—1980, înregistrîndu-se importante sporuri de producție la cereale, cartofi, sfeclă-de-zahăr, legume și fructe, precum și la efectivele de animale și producțiile animaliere.

La obținerea acestor rezultate a contribuit și cooperativa agricolă de producție din Chirpăr, care a realizat an de an producții bune, situîndu-se printre unitățile fruntașe din județ.

Raportăm congresului, mult stimatului tovarăș secretar general al partidului, că am acordat și acordăm toată atenția folosirii raționale a întregii suprafețe de teren, executînd lucrări de combatere a eroziunii solului, desecări și defrișări de arboret. Prin aceste măsuri, precum și prin organizarea mai bună a muncii, aplicarea acordului global în toate sectoarele și mobilizarea la muncă a tuturor locuitorilor comunei, am reușit ca în anul 1985 să obținem producții duble față de anul 1981, atît la culturile de cereale păioase, cît și la cele prășitoare, sporindu-ne astfel contribuția la fondul de stat cu importante cantități de porumb, orz și grîu.

Locuitorii comunei noastre, care, dintotdeauna, s-au mîndrit cu faptul că știu să crească animale de mare valoare biologică, predînd însemnate cantități de carne, lapte și alte produse la fondul centralizat al statului, sînt ferm hotărîți să-și facă și în acest an un titlu de înaltă cinste din onorarea exemplară a obligațiilor ce le revin în ceea ce privește contractarea și livrarea ritmică a produselor agricole, vegetale și animaliere.

Ne angajăm să transpunem neabătut în viață orientările și indicațiile cuprinse în cuvintarea rostită de conducătorul nostru iubit la deschiderea congresului, să ne concentrăm forțele și energiile pentru a realiza, îndeosebi în zootehnie, o cotitură hotărîtoare în vederea sporirii producțiilor, pentru îmbunătățirea situației economico-financiare a cooperativei, urmărind ca fiecare activitate, fiecare produs să se realizeze cu costuri minime, în condiții de rentabilitate și eficiență.

Asigurăm congresul, pe mult stimatul și iubitul secretar general al partidului, tovarășul Nicolae Ceaușescu, că indicațiile și orientările cuprinse în strălucita cuvintare rostită în cadrul congresului nostru, hotărîrile pe care le vom adopta cu acest prilej vor fi neabătut aplicate în viață, constituind pentru membrii cooperatori din comuna Chirpăr, pentru toți cei ce lucrează în agricultura județului Sibiu un mobilizator și concret program de acțiune pentru ridicarea muncii noastre pe noi trepte de calitate și eficiență.

CUVÎNTUL TOVARĂȘULUI MARIN NEDEA

Congresul țărănimii înscrie la ordinea de zi probleme de importanță deosebită pentru continuarea procesului de dezvoltare și modernizare a agriculturii. Și în agricultură, ca de altfel în toate domeniile, avem orientări clare, fundamentate profund științific, în consens cu interesele naționale, elaborate cu contribuția determinantă a tovarășului Nicolae Ceaușescu, conducătorul încercat al națiunii române, care, în cele peste două decenii de cînd se află în fruntea partidului și a țării, a înscris cea mai glorioasă epocă din istoria patriei noastre.

Datorăm grijii permanente a secretarului general al partidului faptul că avem o puternică bază tehnico-materială, structuri organizatorice care permit practicarea unei agriculturi intensive, moderne, de înalt randament, înfăptuirea unei profunde revoluții în acest sector de bază al economiei naționale.

Ca vechi slujitor al agriculturii noastre socialiste, am ferma convingere că sarcinile de plan pe anul 1986 pot fi realizate și depășite. Pentru mine este cert că acolo unde se lucrează cu dăruire și pasiune, cu răspundere revoluționară rezultatele bune și foarte bune nu întîrzie să apară.

În acest cadru, vorbitorul s-a referit pe larg la realizările obținute în cincinalul trecut, arătînd că producțiile pot fi sigure dacă cei care lucrează pămîntul își fac datoria, folosind cu randamentele cerute toate elementele bazei tehnico-materiale, dacă aplică corect, riguros tehnologiile de lucru stabilite. Avem și în acest an — a spus vorbitorul — cazuri din care rezultă că, în condiții naturale identice, se pot obține rezultate diferite, ca urmare a faptului că pămîntul este și el lucrat diferit, în funcție de priceperea și exigența cu care o formație sau alta înțelege să se achite de obligațiile ce-i revin.

În continuare, vorbitorul a relevat că pentru anul 1986 C.A.P. Purani, județul Teleorman și-a propus să obțină, în medie, la hectar 20 tone de porumb știuleți pe 950 hectare și 6 000 kg de grîu pe 600 hectare. Pentru aceasta, porumbul a fost însămînțat pe terenuri bine alese, folosind soiuri valoroase și asigurîndu-se densitățile cerute de tehnologie. Lucrările de pregătire a patului germinativ și semănatul au fost realizate la cel mai ridicat nivel calitativ.

Știm că pentru obținerea acestor rezultate — a spus vorbitorul — nu sînt suficiente planurile, angajamentele și declarațiile de bune intenții. Sînt necesare, așa cum a subliniat tovarășul Nicolae Ceaușescu în magistrala cuvintare rostită în cadrul congresului nostru, eforturi deosebite, acțiuni ferme, bine gîndite, cunoștințe agricole temeinice, abnegație și dăruire în muncă. Alături de factorul om, determinante pentru obținerea rezultatelor superioare sînt mașinile. Avem tractoare bune, în plin proces de perfecționare, utilaje de mare randament. Am dori însă ca industria constructoare de mașini să răspundă mai prompt la nevoile agriculturii, îndeosebi cu mijloace de recoltare mecanizată. De asemenea, se impune asigurarea funcționării mai bune a instalațiilor de irigare. Un factor important în creșterea producției-record sînt oamenii, cooperatorii, mecanizatorii, calitatea pregătirii lor, gradul lor de instruire și înțelegere a acestor probleme deosebit de importante. Producții-record se realizează cu buni cunoscători ai tehnicii, cu oameni care depun eforturi, iubesc pămîntul, îl cinstesc, îl împodobesc cu recolte bogate.

Asigurăm conducerea partidului, personal pe tovarășul Nicolae Ceaușescu, că vom aplica cu fermitate indicațiile și orientările de o deosebită valoare teoretică și practică cuprinse în magistrala cuvîntare rostită la congresul nostru, înzecindu-ne eforturile în lupta pentru recolte-record la toate culturile, pentru ca la sfîrșitul anului și cincinalului să ne bucurăm de faptele noastre de muncă, să contribuim la înflorirea agriculturii socialiste românești.

CUVÎNTUL TOVARĂȘULUI DINU DANILIUC

De la tribuna acestui înalt for al democrației noastre socialiste, vă rog să-mi permiteți să exprim, în numele oamenilor muncii din Gurbănești, adeziunea deplină la politica internă și externă a partidului nostru, înalta noastră prețuire, nemărginita recunoștință pentru tot ce tovarășul Nicolae Ceaușescu a înfăptuit cu inegalabilă pasiune și dăruire revoluționară, pentru ca patria noastră și minunatul său popor să trăiască în pace, libertate, demnitate și fericire.

În perioada 1981—1985 am îndeplinit consecvent indicațiile date de secretarul general al partidului cu prilejul vizitelor de lucru pe ogoarele călărașene. Astăzi, datorită muncii pline de abnegație a tuturor membrilor cooperatori, dar și sprijinului permanent de care ne-am bucurat din partea partidului și statului, averea obștească a cooperativei a crescut la peste 80 milioane lei. Aceasta a constituit și constituie baza sigură și trainică a realizării de producții tot mai mari, sporirii continue a veniturilor cooperativei, ceea ce ne-a permis să ne autofinanțăm întreaga activitate productivă. În perioada analizată, am reușit să gospodărim mai bine cele 7 000 hectare teren ale cooperativei, obținînd producții bune la orz, grîu, porumb, sfeclă-de-zahăr, floarea-soarelui, ca și în zootehnie.

Am ascultat cu deosebită atenție cuvîntarea rostită de secretarul general al partidului nostru, și pentru noi ea reprezintă un program concret de acțiune.

Indicațiile, sarcinile și orientările date ne obligă la aprecierea critică a întregii activități, la luarea în continuare a celor mai potrivite măsuri pentru sporirea rodniciei pămîntului. Informez congresul că, împreună cu consiliul popular, am revăzut, în spiritul legii, programul de organizare și sistematizare a teritoriului și a localităților, acționînd cu hotărîre pentru reducerea suprafețelor neproductive, desființarea drumurilor inutile, folosirea integrală a fiecărei palme de pămînt. Trebuie să recunosc însă că mai avem multe de făcut în acest sens. Conducerile cooperativelor agricole nu vor mai admite sub nici un motiv scoaterea din circuitul productiv a terenurilor fertile, amplasarea noilor construcții pe pămînt arabil, în afara vetrei satului.

Răspunzînd prin fapte cerinței subliniate cu deosebită claritate în magistrala cuvîntare rostită de tovarășul Nicolae Ceaușescu la deschiderea lucrărilor, vom acționa cu maximă exigență pentru buna gospodărire a principalei noastre avuții — pămîntul, pentru valorificarea cu maximum de eficiență a bazei tehnico-materiale existente, pentru consolidarea și întărirea proprietății socialiste de stat și cooperatiste.

Pentru aceasta însă avem nevoie de pace! Tocmai de aceea, într-o deplină unitate de voință cu întregul nostru popor, susținem cu toată fermitatea poziția principială, profund realistă, exprimată de tovarășul Nicolae Ceaușescu în legătură cu trecerea, încă din anul 1986 — declarat de Organizația Națiunilor Unite „An Internațional al Păcii" — la o nouă politică, soldată cu acțiuni și înțelegeri concrete în direcția opririi cursei înarmărilor, a dezarmării, și în primul rînd a dezarmării nucleare, încetării confruntărilor militare și trecerea, pe calea colaborării pașnice, la edificarea unei lumi fără arme și fără războaie.

CUVÎNTUL TOVARĂȘULUI ION TOMA

Vă rog să-mi permiteți ca, în numele oamenilor muncii din agricultura județului Brașov, al colectivului de muncitori și specialiști din Întreprinderea agricolă de stat Prejmer, să exprim profunda noastră recunoștință față de mult stimatul nostru conducător, tovarășul Nicolae Ceaușescu, ilustru patriot revoluționar, care întruchipează cele mai înalte virtuți ale poporului român, pentru activitatea sa neobosită, pentru contribuția profund novatoare adusă la elaborarea și înfăptuirea consecventă a strategiei științifice, originale a construcției socialiste în țara noastră.

Cu nemărginit respect, gîndurile noastre se îndreaptă către tovarășa academician doctor inginer Elena Ceaușescu, militant de frunte al partidului și statului, eminent om de știință și savant de largă recunoaștere internațională, pentru abnegația și dăruirea revoluționară puse în slujba înfloririi științei, învățămîntului și culturii românești.

Întreprinderea noastră și-a îndeplinit anul trecut sarcinile de plan la toți indicatorii. La cartofi, una din culturile noastre de bază, am realizat o producție de peste 56 500 kg la hectar, la sfecla-de-zahăr 60 000 kg la hectar, la orzul de toamnă 7 532 kg la hectar. În zootehnie, de la cele 4 000 vaci de lapte s-a obținut o producție medie de peste 4 000 litri lapte. Producțiile realizate în sectorul vegetal și în zootehnie au determinat depășirea sarcinilor de plan cu 82 milioane lei la producția-marfă, iar veniturile cu 120 milioane lei, și la beneficii 10 milioane lei.

În întreaga noastră activitate am pornit de la convingerea că, așa cum a subliniat de nenumărate ori tovarășul Nicolae Ceaușescu, factorul decisiv în obținerea unor producții mari și eficiente îl constituie omul, hărnicia și priceperea lui, dragostea față de glia străbună, față de pămînt, dăruirea și disciplina dovedită în muncă.

Sîntem pe deplin conștienți că, deși rezultatele anului trecut sînt mai bune față de anii precedenți, ele nu se situează la nivelul potențialului tehnic și uman de care dispunem. Avem ferme care obțin cu 6—8 tone mai puțin cartofi la hectar față de altele care au aceeași dotare, după cum în zootehnie procentul de natalitate este diferențiat, deși condițiile tehnice asigurate sînt egale.

Astfel de aspecte se găsesc și în cuvîntarea secretarului general al partidului. Ele dovedesc ce rezerve mari are agricultura noastră și ce sarcini mari avem să le descoperim și să le folosim. În ce ne privește, vom acționa cu toată hotărîrea pentru materializarea programului de utilizare mai completă a tractoarelor la lucrările agricole, precum și la repartizarea în activități direct productive a întregului personal din unitate. Vom continua acțiunile de perfecționare a pregătirii profesionale a fiecărui lucrător, de creștere a gradului de exigență și responsabilitate față de munca depusă, pentru o cît mai înaltă productivitate și eficiență, în vederea aplicării, în fiecare fermă și pe fiecare parcelă de pămînt, a tehnologiilor intensive, efectuării tuturor lucrărilor în perioada optimă, îngrijirii cu maximum de atenție a culturilor și animalelor.

Vom generaliza sistemul de muncă în acord global, care a condus la creșterea răspunderii întregului personal muncitor față de sarcinile încredințate, la stabilizarea forței de muncă în ferme și sectoare.

În încheiere, vorbitorul a spus: Asigurăm congresul, pe tovarășul Nicolae Ceaușescu că întregul colectiv de muncă din întreprinderea noastră va face totul pentru îndeplinirea exemplară a acest reprezentativ forum democratic al lucrătorilor de pe ogoare.

CUVÎNTUL TOVARĂȘULUI GHEORGHE DAVID

Magistrala cuvîntare rostită de secretarul general al partidului, președintele Republicii Socialiste România, tovarășul Nicolae Ceaușescu, la deschiderea congresului nostru jalonează cu strălucire și clarviziune revoluționară un autentic program de activitate a oamenilor muncii din agricultură, pentru participarea acestora, alături de întregul nostru popor, la înfăptuirea exemplară a obiectivelor și sarcinilor stabilite în lumina hotărîrilor Congresului al XIII-lea al partidului.

Este o datorie de conștiință să subliniem că marile înfăptuiri din anii construcției socialiste, și cu deosebire după Congresul al IX-lea al partidului, sînt indisolubil legate de personalitatea proeminentă și activitatea neobosită ale secretarului general al partidului, tovarășul Nicolae Ceaușescu, care a adus și aduce o contribuție determinantă la elaborarea programelor de dezvoltare și modernizare a agriculturii, la înfăptuirea noii revoluții agrare.

Vă rog să-mi permiteți ca, în numele tuturor celor ce lucrăm în agricultură, să adresăm și cu acest prilej un cald omagiu, profunda noastră recunoștință pentru grija și sprijinul permanente ce le acordă secretarul general al partidului dezvoltării și modernizării continue a agriculturii.

Datorită politicii înțelepte a partidului nostru, volumul investițiilor realizate în agricultură a crescut an de an, ceea ce a permis asigurarea unei puternice baze tehnico-materiale, concretizată în dezvoltarea mecanizării, extinderea lucrărilor de îmbunătățiri funciare, realizarea de construcții zootehnice, modernizarea și înființarea de noi plantații pomicole.

În această perioadă s-a asigurat o folosire mai eficientă a fondului funciar, au fost utilizate cantități sporite de îngrășăminte organice și chimice, s-a îmbunătățit organizarea muncii și a producției.

Cercetarea științifică ce beneficiază de conducerea și îndrumarea directă a tovarășei academician doctor inginer Elena Ceaușescu, a pus la dispoziția unităților agricole soiuri și hibrizi de înaltă productivitate, precum și tehnologii modernizate, atît pentru sectorul vegetal, cît și pentru creșterea animalelor.

În continuare, după ce a menționat realizările obținute pe ansamblul agriculturii, vorbitorul a spus:

Analizînd însă cu responsabilitate comunistă munca desfășurată și rezultatele obținute, trebuie să recunoaștem deschis că ele nu sînt pe măsura posibilităților de care dispune agricultura noastră socialistă. Nerealizarea integrală a prevederilor de plan la producția vegetală și animală și, în mod deosebit, a livrărilor la fondul de stat, se datorește, în principal, insuficienței noastre preocupări, a celor din minister, a organelor agricole județene, a conducerilor și cadrelor tehnice din unități, care nu au acționat cu perseverență și răspunderea necesară pentru respectarea întocmai a tehnologiilor stabilite și efectuarea tuturor lucrărilor la timp și de calitate, pentru lichidarea rutinei și conservatorismului, întărirea ordinii și disciplinei.

Asigurăm congresul că am tras toate învățămintele care se impun, atît din rezultatele bune obținute de unele județe și unități agricole, dar mai ales din lipsurile manifestate în activitatea noastră și ne angajăm ferm să luăm toate măsurile ce se impun pentru ca aceste neajunsuri să nu se mai repete sub nici o formă, ca întreaga activitate din agricultură să fie continuu îmbunătățită, astfel încît să realizăm, în cele mai bune condiții, sarcinile de mare răspundere ce ne revin pentru îndeplinirea planului pe anul 1986 și pe întregul cincinal.

Din inițiativa și cu contribuția hotărîtoare a secretarului general al partidului au fost elaborate și aprobate programe speciale pe fiecare sector de producție, pentru perfecționarea activității în agricultură și s-a creat, totodată, prin măsurile ce au fost luate, un cadru organizatoric adecvat în vederea înfăptuirii tuturor obiectivelor noii revoluții agrare. Prevederile programelor oglindesc orientările și indicațiile date de tovarășul Nicolae Ceaușescu cu privire la accentuarea laturilor calitative ale activității în toate domeniile, la întărirea caracterului intensiv al producției, care cere, în primul rînd, creșterea substanțială a producției pe hectar și animal, a productivității muncii, precum și a eficienței economice în toate sectoarele și unitățile agricole.

După ce s-a referit apoi pe larg la măsurile întreprinse pentru realizarea programelor speciale menite să asigure dezvoltarea intensivă a agriculturii, vorbitorul a spus:

În numele cadrelor din Ministerul Agriculturii, din celelalte organe agricole centrale și județene, îmi exprim acordul deplin față de sarcinile și exigențele cuprinse în excepționala cuvîntare rostită la deschiderea congresului de secretarul general al partidului, care ne-a cerut să eliminăm din activitatea noastră birocratismul, să lucrăm într-un spirit mai dinamic pentru a rezolva prompt problemele pe care le ridică viața, producția. În consens cu aceste cerințe, clar exprimate de tovarășul Nicolae Ceaușescu, personalul ministerului, al centralelor, al tuturor organelor agricole este hotărît să-și îmbunătățească radical stilul și metodele de muncă, să deplaseze centrul de greutate al întregii activități în unitățile de producție, acolo unde se hotărăște soarta recoltei, să se implice temeinic în munca directă productivă, contribuind astfel la înfăptuirea exemplară a obiectivelor noii revoluții agrare.

Vă rog să-mi îngăduiți să exprim, totodată, totala adeziune la politica internă și externă, inițiată și promovată cu consecvență revoluționară de secretarul general al partidului, președintele țării, și să asigur congresul că vom face totul pentru ca agricultura noastră socialistă să-și sporească substanțial contribuția la dezvoltarea economiei naționale, la continua înflorire a patriei noastre socialiste.

CUVÎNTUL TOVARĂȘEI DOINA VASILESCU

În numele oamenilor muncii de pe ogoare, al tuturor locuitorilor județului Arad, vă rog să-mi permiteți ca, de la înalta tribună a acestui reprezentativ forum democratic, să aduc un vibrant omagiu și întreaga recunoștință ctitorului României moderne, tovarășul Nicolae Ceaușescu, care întruchipează cele mai alese virtuți ale poporului român, revoluționar patriot, care din tinerețe și-a consacrat întreaga viață împlinirii idealurilor de libertate și independență, edificării societății socialiste, înfloririi necontenite a patriei noastre și afirmării ei demne în rîndul națiunilor lumii.

Adresez cele mai alese mulțumiri, recunoștința noastră fierbinte tovarășei academician doctor inginer Elena Ceaușescu, eminent om de știință, personalitate remarcabilă a vieții politice, care aduce o contribuție inestimabilă la dezvoltarea cercetării științifice și învățămîntului, la promovarea consecventă a progresului tehnico-științific în toate ramurile economiei naționale.

Raportăm congresului că, acționînd cu răspundere sporită pentru înfăptuirea noii revoluții agrare, a indicațiilor și orientărilor date de secretarul general al partidului cu prilejul vizitelor de lucru în mai multe unități agricole din județul nostru, am reușit să asigurăm, printr-o mai bună organizare a activității, prin întărirea ordinii și disciplinei, creșterea răspunderii cadrelor de conducere, o mai judicioasă gospodărire a pămîntului, aplicarea riguroasă a tehnologiilor, creșterea producțiilor agricole.

În spiritul marilor exigențe formulate în cuprinzătoarea cuvîntare rostită de tovarășul Nicolae Ceaușescu la deschiderea congresului nostru, trebuie să recunoaștem deschis că, față de eforturile făcute de stat pentru dezvoltarea bazei tehnico-materiale a agriculturii din județul Arad, rezultatele pe care le-am obținut nu sînt mulțumitoare.

Pornind de la analiza critică și autocritică a stărilor de lucruri necorespunzătoare ce s-au manifestat, comitetul județean de partid a stabilit un program concret de măsuri pentru îmbunătățirea radicală a activității în toate sectoarele producției agricole, program care, în lumina orientărilor și sarcinilor ce ne revin din ampla și strălucita cuvîntare a iubitului nostru conducător, va fi substanțial îmbunătățit.

Așa cum ne-a indicat tovarășul Nicolae Ceaușescu, pentru realizarea producțiilor prevăzute în acest an și pe întregul cincinal, vom acorda o atenție specială creșterii potențialului productiv al pămîntului, gospodăririi cu deosebită grijă a întregului fond funciar. Pînă la sfîrșitul cincinalului, vom aduce în circuitul productiv 17 000 ha terenuri neagricole, vom impulsiona lucrările pentru irigarea unor noi suprafețe în sisteme locale și pentru desecarea și combaterea eroziunii solului în toate zonele afectate.

Orientările și indicațiile de mare valoare teoretică și practică date de tovarășul Nicolae Ceaușescu la deschiderea congresului vor sta în centrul întregii noastre activități, urmărind aplicarea întocmai a principiilor mecanismului economico-financiar, a autoconducerii, autogestiunii și autofinanțării.

Pentru aceasta vom acționa cu toată fermitatea în direcția creșterii rolului organelor și organizațiilor de partid în conducerea activității din agricultură, vom întări munca politico-organizatorică și o vom subordona în mai mare măsură realizării exemplare a noii revoluții agrare, un accent deosebit punînd pe transformarea calitativă a muncii și producției, pe formarea omului nou, cu o înaltă conștiință revoluționară.

Susținem, din adîncul inimilor, politica înțeleaptă și clarvăzătoare promovată de partidul și statul nostru, de tovarășul Nicolae Ceaușescu pentru înflorirea continuă a patriei noastre, valoroasele inițiative ale președintelui României consacrate salvgardării păcii pe planeta noastră, care l-au impus în întreaga lume ca Erou al păcii. Asigurăm congresul, pe tovarășul Nicolae Ceaușescu, că lucrătorii ogoarelor arădene își vor face datoria zi de zi, vor conferi o nouă calitate muncii, astfel ca actualul cincinal să fie un cincinal al producțiilor agricole record.

CUVÎNTUL TOVARĂȘULUI LIVIU GROZA

Vizita de lucru efectuată recent de tovarășul Nicolae Ceaușescu, împreună cu tovarășa Elena Ceaușescu, în cooperativa noastră agricolă, ne-a prilejuit cea mai mare cinste și bucurie. Evenimentul se înscrie cu litere de aur în istoria cooperativei noastre, în sufletul și conștiința tuturor locuitorilor din Sanislău. Ei mi-au încredințat mandatul de a transmite, de la înalta tribună a congresului, omagiul lor fierbinte împreună cu cele mai vii sentimente de adînc respect, de înaltă prețuire și profundă recunoștință tovarășului Nicolae Ceaușescu, pentru neobosita activitate pe care, în fruntea partidului și statului, o desfășoară cu neasemuită clarviziune și cutezanță revoluționară, pentru binele și fericirea bravului nostru popor.

În continuare, după ce s-a referit la rezultatele bune obținute în cincinalul trecut, vorbitorul a spus: Sîntem conștienți, mai ales după ce am ascultat magistrala cuvîntare a tovarășului Nicolae Ceaușescu, că în unitatea noastră există încă mari rezerve de sporire a producțiilor vegetale și animaliere pe care nu am reușit să le valorificăm din plin. Pe baza indicațiilor date pe parcursul vizitei, cît și a cuvîntării, vom stabili direcțiile de acțiune pentru a obține, încă din acest an, așa cum ne-a cerut conducătorul partidului și statului, producții tot mai mari, chiar record. Aceasta depinde de modul cum vom utiliza pămîntul pe care-l avem la dispoziție, tractoarele și mașinile agricole, forța de muncă existente, cum vom aplica tehnologiile, cum vom întări ordinea și disciplina la fiecare loc de muncă.

Vă rog să-mi permiteți — a spus în încheiere vorbitorul — să adresez, din toată inima, tovarășului secretar general Nicolae Ceaușescu, tovarășei Elena Ceaușescu, urări de sănătate și putere de muncă, pentru binele și fericirea poporului nostru, pentru înaintarea spre comunism a scumpei noastre patrii, Republica Socialistă România.

CUVÎNTUL TOVARĂȘULUI CONSTANTIN PINTILIE

Strălucita cuvîntare a secretarului general al partidului, tovarășul Nicolae Ceaușescu, rostită la deschiderea lucrărilor forumului țărănimii, constituie un amplu și concret program de acțiune cuprinzînd liniile directoare de forță revoluționară pentru întreaga noastră activitate viitoare.

Concepția novatoare a secretarului general al partidului privind îmbinarea armonioasă a învățămîntului cu producția și cercetarea științifică a determinat un adevărat salt calitativ în desfășurarea întregului proces de învățămînt, prin așezarea lui pe baze moderne, în deplin acord cu exigențele și cerințele înfăptuirii noii revoluții agrare, asigurîndu-se astfel pregătirea temeinică, formarea de specialiști capabili să aplice în producție cuceririle științei și tehnicii avansate, cu o conștiință înaintată, constructori devotați ai socialismului și comunismului în patria noastră.

O contribuție esențială la dezvoltarea învățămîntului, la orientarea și stimularea activității de cercetare științifică și introducerea rapidă a noului tehnologic în economia națională o are tovarășa academician doctor inginer Elena Ceaușescu, eminent om politic și savant de largă recunoaștere internațională, care coordonează și îndrumă permanent aplicarea în viață a politicii partidului și statului nostru în domeniul științei, învățămîntului și culturii, factori decisivi pentru mersul ferm al patriei pe calea progresului și înfloririi multilaterale, a bunăstării întregului popor.

Raportăm congresului că toate cadrele didactice din institutul nostru sînt angajate plenar pentru a înfăptui exemplar sarcina încredințată de a pregăti temeinic specialiștii pentru o activitate socială și economică de înaltă eficiență. În această privință avem ca sprijin esențial concepția secretarului general al partidului privind importanța muncii în agricultură, așezată pentru prima dată pe același plan cu activitatea din celelalte domenii de vîrf ale vieții economico-sociale.

Urmărim, potrivit orientărilor secretarului general al partidului nostru, să asigurăm studenților o pregătire fundamentală, largă, atît de specialitate, cît și generală, care să permită rezolvarea cu competență științifică a diverselor probleme ce apar în practica muncii agricole, să se adapteze la noile cerințe impuse de revoluția tehnico-științifică actuală, la schimbările rapide ce survin inevitabil în structura producției agricole, în tehnologiile de cultură, în organizarea producției și condițiile de muncă.

În același timp, eforturile noastre se îndreaptă spre a-i pregăti pe studenți nu numai ca specialiști cu înaltă calificare, ci și ca activiști de partid și de stat, cetățeni cu mari responsabilități sociale, oameni noi cu conștiință revoluționară înaintată, devotați trup și suflet cauzei socialismului, patriei, partidului și poporului, care să-și consacre întreaga capacitate de muncă și de creație făuririi unei agriculturi moderne, intensive, obținerii de producții-record, pentru a contribui astfel la ridicarea patriei noastre pe noi culmi ale progresului și civilizației.

Cu toate rezultatele bune obținute în ultimii ani, sîntem pe deplin conștienți că mai avem multe de realizat pentru a răspunde corespunzător sarcinilor pe care ni le-a formulat în mod expres secretarul general al partidului.

În încheiere, vorbitorul a spus: Profund recunoscători tovarășului Nicolae Ceaușescu pentru tot ceea ce s-a realizat în ultimele două decenii în vederea ridicării agriculturii noastre la nivelul celei din țările dezvoltate din punct de vedere economic, toate cadrele didactice, studenții, toți oamenii muncii din institutul nostru sînt hotărîți să nu-și precupețească eforturile pentru a-și aduce o contribuție mereu sporită la înfăptuirea noii revoluții agrare, la îndeplinirea măreților obiective stabilite de cel de-al XIII-lea Congres al partidului.

CUVÎNTUL TOVARĂ

(Urmare din pag. a III-a)

în cuvîntarea sa tovarășul Nicolae Ceaușescu. Avem pentru aceasta tot ceea ce este necesar — o puternică bază tehnico-materială, un vrednic și entuziast colectiv muncitoresc.

În încheiere, vorbitorul a spus :

Urmînd minunatul exemplu de slujire eroică a intereselor supreme ale națiunii române, pe care ni-l oferă cu strălucire tovarășul Nicolae Ceaușescu, ne angajăm să depunem toate eforturile pentru ca și pe viitor Combinatul „Timiș" să rămînă o unitate-etalon, model de organizare; sporindu-ne mereu contribuția la dezvoltarea agriculturii, la înflorirea și propășirea patriei noastre dragi, libere și independente — România socialistă.

CUVÎNTUL TOVARĂȘULUI MIHAI PĂDURARU

Aduc de la această înaltă tribună omagiul de inimă și conștiință al mecanizatorilor ce lucrează pe cîmpiile Doljului eminentului conducător al partidului și țării, eroului strălucit al neamului românesc, tovarășul Nicolae Ceaușescu, de a cărui gîndire profund științifică și activitate plină de dinamism revoluționar sînt strîns legate mărețele izbînzi dobîndite în gloriosul arc de timp al epocii de istorie denumite de poporul nostru, cu legitimă satisfacție și mîndrie patriotică, „Epoca Nicolae Ceaușescu". Omagiul nostru îl adresăm, de asemenea, tovarășei Elena Ceaușescu, remarcabil om politic și savant de înalt prestigiu internațional, cu excepționale merite în înflorirea și ridicarea patriei pe noi culmi de civilizație și progres.

În anii socialismului și cu deosebire după Congresul al IX-lea al partidului — a spus vorbitorul — baza tehnico-materială a agriculturii, a sectorului de mecanizare s-a dezvoltat și modernizat continuu, contribuind decisiv la creșterea an de an a producțiilor agricole vegetale și animaliere.

În cincinalul recent încheiat, producția agricolă a județului Dolj a crescut cu 10 la sută. Este un motiv de satisfacție că în aceste rezultate se află încorporate și eforturile, munca noastră, a mecanizatorilor. Sîntem însă conștienți de faptul că producțiile agricole nu au fost la nivelul potențialului material, tehnic și uman de care dispune județul.

Raportăm că, în spiritul orientărilor și indicațiilor date de tovarășul Nicolae Ceaușescu, am introdus, în acest an, măsuri tehnice și organizatorice care se reflectă, deja, în activitatea unităților de mecanizare. Astfel, am încheiat însămînțările de primăvară în epoca optimă și în condiții de calitate mai bună, comparativ cu anii anteriori, iar în prezent, întreaga forță mecanică este desfășurată pentru întreținerea corespunzătoare a culturilor. Totodată, am terminat reparațiile la tractoare, combine, prese de balotat și celelalte mașini care vor acționa în apropiata campanie de recoltare a cerealelor păioase și însămînțare a culturilor duble.

Pornind de la sarcinile și orientările cuprinse în cuvîntarea tovarășului Nicolae Ceaușescu, vom considera programele noastre ca fiind minime, și vom acționa, cu toată răspunderea pe care o avem ca mecanizatori, pentru a crea toate condițiile obținerii unor recolte cît mai mari.

Vom acorda toată atenția folosirii complete și raționale a tractoarelor și mașinilor agricole, a reducerii consumului de carburanți și lubrefianți, în general a reducerii cheltuielilor de producție, a creșterii productivității muncii și eficienței economice a activității tuturor unităților de mecanizare.

Ne angajăm cu toată hotărîrea — a spus vorbitorul în încheiere — că vom face tot ce stă în puterea noastră pentru înfăptuirea neabătută a marilor îndatoriri patriotice ce ne revin în desfășurarea noii revoluții agrare, a orientărilor și sarcinilor cuprinse în strălucita cuvîntare rostită de secretarul general al partidului, tovarășul Nicolae Ceaușescu, în deschiderea forumului, a hotărîrilor Congresului al XIII-lea al partidului, la înflorirea scumpei noastre patrii și creșterea bunăstării materiale și spirituale a întregului popor român.

CUVÎNTUL TOVARĂȘULUI ION TRAIAN ȘTEFĂNESCU

Toți oamenii muncii din județul Sălaj se află sub puternica impresie, de neuitat, a recentei vizite de lucru cu care au fost onorați de către secretarul general al partidului, tovarășul Nicolae Ceaușescu, împreună cu tovarășa Elena Ceaușescu.

Pentru noi, este clar că această vizită de lucru constituie un eveniment istoric pentru dezvoltarea economico-socială a județului Sălaj, creație dintre cele mai reprezentative a anilor de glorie de după Congresul al IX-lea al partidului.

Vă rog să-mi permiteți să folosesc acest cadru pentru a exprima încă o dată, în numele comuniștilor, al tuturor oamenilor muncii din județul nostru, cele mai vii mulțumiri tovarășului Nicolae Ceaușescu, tovarășei Elena Ceaușescu, pentru această vizită de lucru, pentru orientările și indicațiile de mare însemnătate date cu acest prilej, și să reafirm angajamentul nostru ferm de a face totul pentru traducerea lor în viață.

În perioada care s-a scurs de la precedentul congres al țărănimii, și în județul nostru, prin grija conducerii partidului și statului, personal a tovarășului Nicolae Ceaușescu, s-a dezvoltat și s-a modernizat baza tehnico-materială a agriculturii, s-au realizat ample lucrări de îmbunătățiri funciare, a crescut suprafața arabilă. S-au introdus noi tehnologii, atît în sectorul vegetal cît și în cel al creșterii animalelor, și s-a îmbunătățit, în ansamblu, organizarea producției și a muncii.

Ca urmare, în perioada 1981—1985, producția de cereale a crescut cu 45 la sută, cea de plante tehnice cu 35 la sută, iar producția de cartofi cu 51 la sută, în zootehnie, efectivele de animale au crescut substanțial.

Cu toate acestea, nu putem fi, și vă asigur că nu sîntem mulțumiți, deoarece producțiile realizate nu s-au situat la nivelul planului, al posibilităților reale de care dispunem. Cauzele neîmplinirilor noastre se regăsesc în deficiențele serioase manifestate în aplicarea tehnologiilor, în executarea la timp și de bună calitate a tuturor lucrărilor, în obișnuința unor cadre de conducere de a găsi justificări așa-zis obiective pentru orice nerealizări.

Am ajuns la concluzia că, printr-o mai bună sistematizare a localităților și restringerea perimetrelor construibile, suprafața agricolă a județului poate să crească în următorii ani cu aproape 7 000 ha, din care 700 ha în acest an ; toate cele 2 800 ha livezi și 285 ha de vie care urmează să fie plantate pînă în 1990 vor fi amplasate numai pe terenurile în pantă ; prin defrișa plantațiile de pomi îmbătrînite, cu potențial de producție scăzut, urmînd să disponibilizăm în acest fel circa 1 200 ha pretabile culturilor agricole ; pînă la sfîrșitul cincinalului vom împăduri o suprafață de 600 ha din terenurile degradate excesiv.

În sectorul vegetal, pentru atingerea nivelurilor de producție indicate de secretarul general al partidului, pe lîngă extinderea suprafețelor cultivate cu sfeclă de zahăr și cartofi și amplasarea cît mai rațională a culturilor de cereale și plante tehnice, vom asigura o rotație mai bună, realizînd lucrări de calitate de la semănat și pînă la recoltarea și depozitarea producției.

În zootehnie, efectivele la toate speciile sînt în momentul de față mai mari decît cele din anul trecut. Avem toate condițiile și vom realiza sarcinile ce ne revin în acest an din programul privind dezvoltarea zootehniei, îndeosebi la bovine și ovine.

În spiritul exigențelor formulate în cuvîntarea secretarului general al partidului la deschiderea congresului, va trebui să acționăm cu toată fermitatea pentru reducerea cheltuielilor neeconomicoase și ridicarea rentabilității tuturor activităților, a fiecărei culturi și specii de animale, pentru întărirea ordinii și disciplinei, respectînd cu strictețe prevederile legale.

Oamenii muncii din județul nostru știu că prestigiul internațional al patriei, respectul de care se bucură România în lume sînt legate indisolubil de activitatea prodigioasă desfășurată pe plan mondial de secretarul general al partidului, președintele Republicii, tovarășul Nicolae Ceaușescu.

Într-adevăr, ce poate fi mai elocvent, în Anul Internațional al Păcii, decît gestul președintelui țării noastre, care, la adunarea populară din Zalău, îmbrățișînd un copil, s-a adresat, în numele tuturor copiilor, conducătorilor de state din Europa și din întreaga lume, chemîndu-i să înțeleagă că ei, copiii, oamenii în general, au nevoie de pace, de liniște, și nu de arme nucleare. Este gestul simbolic al unui ilustru conducător de partid și de stat, erou al poporului său, care a intrat în conștiința universală ca erou al păcii.

Exprimînd adeziunea deplină la întreaga politică internă și externă a partidului și statului, ne angajăm să acționăm cu înaltă dăruire comunistă, pentru ca actualul cincinal să marcheze — așa cum ne-a îndemnat secretarul general al partidului — o îmbunătățire radicală și a activității din agricultura județului Sălaj, pentru înfăptuirea exemplară a hotărîrilor istorice ale Congresului al XIII-lea, pentru înflorirea multilaterală a patriei.

CUVÎNTUL TOVARĂȘULUI LADISLAU VITOȘ

Rodnicul bilanț al ultimelor două decenii, perioadă pe care cu înaltă mîndrie patriotică o numim „Epoca Nicolae Ceaușescu", constituie o expresie puternică a afirmării în practică a concepției originale a secretarului general al partidului, potrivit căreia socialismul se construiește cu poporul și pentru popor. Este meritul istoric al tovarășului Nicolae Ceaușescu de a fi inițiat un sistem instituțional de participare larg democratică a tuturor oamenilor muncii, fără deosebire de naționalitate, la făurirea conștientă a propriului destin.

Cooperativa agricolă de producție Cozmeni, ca și celelalte unități agricole din județul Harghita, a cunoscut, în ultimele două decenii, o puternică dezvoltare. Astfel, în anul 1985, am reușit să realizăm o producție globală de peste 40 milioane lei, de 8 ori mai mare decît în anul 1968.

Prin mobilizarea forțelor locale, efectuăm multiple lucrări de îmbunătățiri funciare, folosind metode de la cele mai simple, cum ar fi aplicarea gunoiului de grajd și a amendamentelor, la cele de amploare privind combaterea în complex a eroziunii solului. Ca urmare, realizăm producții medii de două și chiar de trei ori mai mari decît acum două decenii.

Așa cum a subliniat tovarășul Nicolae Ceaușescu în cuvîntarea rostită în deschiderea forumului țărănimii, avem asigurate toate condițiile economico-materiale pentru obținerea unor producții și mai mari. De aceea, ne vom preocupa și mai intens să folosim integral și eficient toate suprafețele, să redăm circuitului producției noi terenuri, printr-o gospodărească și judicioasă sistematizare a comunei, prin organizarea mai rațională a teritoriului, introducerea asolamentelor, desființarea drumurilor inutile, defrișarea tufișurilor și ameliorarea terenurilor mlăștinoase.

În zootehnie, ramură de tradiție și cu pondere însemnată în agricultura zonei, în ultimii 5 ani am realizat și depășit efectivele, indicatorii de natalitate și producțiile prevăzute, reușind să onorăm astfel obligațiile contractuale la fondul de stat. Am acordat, de asemenea, o atenție deosebită acțiunii de îmbunătățire a pajiștilor.

După ce s-a referit la măsurile întreprinse pentru extinderea activității de mică industrie și prestări de servicii, pentru dezvoltarea și diversificarea producției cooperativei agricole, pentru ridicarea pregătirii politico-ideologice și de specialitate a cooperatorilor, vorbitorul a spus : Trebuie să arăt că în activitatea noastră s-au manifestat o serie de lipsuri. Nu am reușit încă să organizăm în modul cel mai rațional munca, să folosim la întreaga capacitate mijloacele pe care le avem, să facem ca fiecare membru al cooperativei noastre să gîndească și să lucreze ca un bun gospodar, în calitatea lui de proprietar și beneficiar. De aceea, sîntem hotărîți să acționăm prin eficiente acțiuni educative ca peste tot să existe un spirit revoluționar în felul de a munci, de a gîndi și a trăi, să schimbăm unele mentalități învechite, în scopul mobilizării plenare a tuturor forțelor de muncă, de creație pentru realizarea unor producții înalte, sigure și stabile în cadrul noii revoluții agrare.

Exprimînd deplinul acord și mîndria patriotică față de conținutul de idei al strălucitei cuvîntări rostite la congres de secretarul general al partidului, precum și față de documentele supuse dezbaterii și aprobării marelului forum al țărănimii — a spus în încheiere vorbitorul — vă asigur de hotărîrea noastră fermă de a acționa cu energii sporite, în spiritul unei înalte răspunderi comuniste, revoluționare, pentru realizarea sarcinilor ce ne revin în edificarea societății socialiste multilateral dezvoltate pe pămîntul scump al patriei.

CUVÎNTUL TOVARĂȘULUI ION AVRAM

Magistrala cuvîntare rostită în deschiderea lucrărilor acestui larg și reprezentativ forum al democrației noastre socialiste de tovarășul Nicolae Ceaușescu, secretarul general al partidului, se constituie într-un document politic de excepțională importanță pentru activitatea întregii țărănimi, a tuturor lucrătorilor de pe ogoare. Din bogatul tezaur de idei am reținut, în primul rînd, necesitatea folosirii cu mai multă eficiență a pămîntului, a dotărilor tehnico-materiale a unităților agricole în care economia națională a investit uriașe fonduri.

Bărăganul, altădată o zonă agricolă permanent supusă fluctuațiilor de climă, a beneficiat, numai în cincinalul recent încheiat, de un important sprijin financiar din partea statului pentru amenajarea sistemelor de irigații. În prezent, pe mai bine de jumătate din suprafața arabilă a unităților agricole din județul Ialomița sînt create condiții pentru obținerea de recolte bogate, sigure și stabile, indiferent de evoluția climei. Trebuie să menționez însă, în spirit autocritic, că, deși producțiile medii la hectar de cereale au crescut în ultimii cinci ani, ele nu ne mulțumesc. În lumina prețioaselor indicații care se desprind din cuvîntarea rostită la congres de secretarul general al partidului, tovarășul Nicolae Ceaușescu, vom trece de urgență la concretizarea unor ample acțiuni pentru eliminarea grabnică a tuturor lipsurilor din activitatea noastră, a organelor agricole județene, a conducerilor unităților socialiste de stat și cooperatiste și a specialiștilor. Vom milita ferm pentru a elimina superficialitatea care mai există în unele ferme și unități, vom manifesta mai multă exigență pentru efectuarea la timp și de bună calitate a tuturor lucrărilor agricole, în conformitate cu normele obligatorii de densitate, a aplicării echilibrate și judicioase a îngrășămintelor, pentru irigarea rațională a culturilor, pentru recoltarea operativă și fără pierderi a întregii producții. Munca noastră, a specialiștilor, trebuie să se desfășoare nu în birouri, nu cu hîrtii, ci pe ogoare, în mijlocul cooperatorilor, al mecanizatorilor din unitățile agricole, pentru ca fiecare să-și facă datoria conform statutului profesional, a responsabilităților tehnice, economice și politice pe care le are.

Vom acorda o atenție deosebită îmbunătățirii activității în sectoarele zootehnice, vom trece la înfăptuirea unui riguros program de acțiune, cu sarcini concrete și răspunderi precise, pentru a asigura o selecție mai bună a raselor de înaltă productivitate, pentru creșterea tineretului animal din prăsilă proprie, pentru realizarea în întregime a sortimentului de furaje în fiecare unitate.

În prezent, acționăm cu toate forțele pentru efectuarea lucrărilor de îngrijire a culturilor, în special a irigațiilor, pentru strîngerea și depozitarea furajelor, pentru intensificarea acțiunilor din legumicultura, programul de pregătire și desfășurare a campaniei agricole de vară desfășurîndu-se conform graficelor stabilite pentru fiecare lucrare.

Ne angajăm solemn — a spus în încheiere vorbitorul — ca, urmînd pilduitorul exemplu de muncă și viață al tovarășului Nicolae Ceaușescu, secretarul general al partidului, să acționăm cu toată hotărîrea, cu răspundere comunistă, pentru ca județul Ialomița să-și realizeze exemplar sarcinile ce îi revin în anul 1986 și în întregul cincinal, răspunzînd astfel prin fapte grijii pe care conducătorul partidului și statului nostru o poartă agriculturii românești, ridicării pe noi trepte de progres și civilizație a scumpei noastre patrii — Republica Socialistă România.

CUVÎNTUL TOVARĂȘEI EUGENIA BARABOI

Vă rog să-mi îngăduiți să afirm de la această înaltă tribună că pentru noi, urmașii celor care, în anul 1907, au aprins, la Flămînzi, flacăra marii mișcări revoluționare a țărănimii, numărul de 11 000 de participanți la acest suprem forum democratic al țărănimii are o semnificație cu adîncă vibrație în inimile și conștințele noastre. Cu 79 de ani în urmă, pămînturile mănoase de astăzi ale comunei, atunci secătuite o dată cu vlaga celor ce robeau pe ele, au fost udate cu sîngele părinților și bunicilor noștri, care își cereau dreptul sacru la viață demnă, dreptul de a se bucura de roadele muncii lor istovitoare.

În anul aniversării a 65 de ani de la făurirea gloriosului nostru partid comunist, iată că 11 000 de lucrători ai ogoarelor — liberi și stăpîni pe destinele lor — s-au întrunit în acest forum pentru ca, urmînd orientările și indicațiile deosebit de valoroase reieșite din magistrala cuvîntare a mult stimatului nostru conducător, tovarășul Nicolae Ceaușescu, să adopte cele mai bune soluții pentru a face țara tot mai mare și mai bună, pentru creșterea bunăstării întregului popor — țelul suprem, profund umanist al politicii partidului și statului nostru.

Transpunînd în viață orientările și sarcinile pe care ni le-a dat tovarășul Nicolae Ceaușescu în timpul vizitei de lucru pe care a efectuat-o, împreună cu tovarășa academician doctor inginer Elena Ceaușescu, în localitatea noastră și pe ogoarele Consiliului agroindustrial Flămînzi, am reușit să obținem rezultate bune în întreaga activitate. Am finalizat, în linii generale, sarcinile stabilite pentru ca localitatea noastră să devină centru urban agroindustrial.

Pe linia sporirii continue a producțiilor agricole, am efectuat pînă în prezent un însemnat volum de lucrări de îmbunătățiri funciare pe cele peste 22 000 ha din raza consiliului nostru agroindustrial. Pe această bază, producția globală agricolă a unităților din consiliu a crescut, în cincinalul trecut, într-un ritm mediu anual aproape dublu, față de perioada 1976—1980, recoltele de cereale și plante tehnice realizate în anul 1985 fiind de peste 3 ori mai mari față de cele obținute în anul 1965.

Pentru toate aceste realizări minunate, pentru condițiile de muncă și de viață aflate la un nivel pe care nici măcar nu l-au visat vreodată locuitorii comunei Flămînzi — ca, de altfel, întreaga populație a satelor și orașelor din județul Botoșani — am deosebita cinste și îndeplinesc cu adîncă bucurie și emoție mandatul de a adresa și cu acest prilej tovarășului Nicolae Ceaușescu recunoștința noastră cea mai fierbinte, cele mai alese urări de sănătate, viață îndelungată și putere de muncă în pilduitoarea activitate ce o desfășoară, spre binele și fericirea poporului român.

Exprim adîncul respect și înalta stimă pe care botoșănenii le poartă în inimile lor tovarășei academician doctor inginer Elena Ceaușescu, personalitate proeminentă a vieții noastre politice și științifice, care aduce o inestimabilă contribuție la înfăptuirea revoluției tehnico-științifice, a noii revoluții agrare, la continua dezvoltare a patriei noastre.

Trebuie să arăt în mod autocritic că, față de resursele și posibilitățile pe care le avem, fată de sprijinul deosebit acordat de stat, unitățile agricole din Consiliul agroindustrial Flămînzi au rămas datoare țării, în cincinalul recent, cu însemnate cantități de produse agroalimentare. Au fost stabilite, în acest an, măsuri noi, ferme, care au condus la înlăturarea lipsurilor și neajunsurilor, la efectuarea la timp și de calitate a fiecărei lucrări.

Țăranii din Flămînzi, urmașii acelora care s-au ridicat cu dîrzenie și s-au jertfit pentru cauza dreptății și a demnității, m-au împuternicit să transmit celui mai devotat fiu al națiunii, tovarășului Nicolae Ceaușescu, angajamentul lor solemn, hotărîrea fermă de a munci cu sîrguință, care i-a caracterizat pe părinții și pe bunicii lor, cu încrederea în viitorul luminos, în destinul de aur ce se făurește prin propria voință și propria muncă, înfăptuind cu cinste mărețele sarcini cerute de dezvoltarea intensivă a agriculturii, de înflorirea necontenită a patriei noastre libere și independente.

CUVÎNTUL TOVARĂȘULUI DUMITRU NĂSTASE

Am deosebita cinste ca, de la înalta tribună a forumului democrației noastre muncitorești, revoluționare, să aduc mult stimatului secretar general al partidului, tovarășul Nicolae Ceaușescu, cel mai iubit fiu al națiunii noastre, ilustru militant revoluționar și strălucit gînditor al epocii contemporane, un cald și vibrant omagiu, expresia sentimentelor de aleasă prețuire, stimă și recunoștință pe care oamenii muncii din agricultura județului Galați le nutresc față de exemplara și prodigioasa sa activitate, puse în slujba măreței cauze a libertății și demnității poporului român, a socialismului și păcii.

Vii și profunde mulțumiri aducem mult stimatei tovarășe academician doctor inginer Elena Ceaușescu, eminent om politic și savant de largă recunoaștere internațională, care își dedică întreaga viață înfăptuirii politicii partidului și statului nostru, dezvoltării științei, învățămîntului și culturii.

Sînt încă sub puternica impresie a magistralei cuvîntări pe care a rostit-o ieri mult iubitul nostru conducător, în care vedem un excepțional program de acțiune pentru traducerea în fapt a sarcinilor stabilite de Congresul al XIII-lea al partidului, pentru înfăptuirea obiectivelor noii revoluții agrare.

Îmi desfășor activitatea într-un domeniu de maximă importanță pentru sporirea continuă a fertilității pămîntului — acela al îmbunătățirilor funciare — și vă rog să-mi permiteți să subliniez că această acțiune de amploare națională, sprijinită cu deosebită grijă de conducerea partidului și statului, a determinat creșteri substanțiale de producție, înscriindu-se ca una din verigile de bază ale dezvoltării intensive a agriculturii. Parte integrantă din acest vast program, „Amenajarea complexă pentru irigații Cîmpia Covurluiului" însumează lucrări de regularizare a cursurilor de apă, desecări, combatere a eroziunii solului și irigații care cuprind o suprafață de 222 000 hectare, adică peste 60 la sută din suprafața agricolă a județului Galați.

Acționînd cu hotărîre pentru înfăptuirea neabătută a sarcinilor pe care le-am primit, am reușit, printr-o amplă mobilizare a forțelor umane și a mijloacelor materiale, să avem terminate la sfîrșitul anului 1985 amenajările pentru irigații în sisteme mari pe o suprafață de 50 000 hectare, iar în prezent facem ultimele lucrări și executăm probele pe alte 25 000 hectare. Lucrările de combatere a eroziunii solului au fost efectuate pînă în prezent pe circa 90 la sută din suprafața prevăzută. De asemenea, desecările au fost executate pe circa 83 la sută din suprafețele ce necesită astfel de lucrări.

Vorbitorul s-a referit apoi la eforturile depuse pentru îmbunătățirea randamentelor instalațiilor de irigații pentru elaborarea de noi soluții pentru irigații pe bază gravitațională, precum și la amenajările în sisteme locale de irigații.

Analizînd temeinic, în spirit autocritic, activitatea noastră — a spus vorbitorul — trebuie să subliniez că avem și unele nerealizări care se datoresc, în principal, nefolosirii la întreaga capacitate a utilajelor din dotare, neasigurării în întregime a organizării lucrului în două schimburi, întreruperilor datorate defecțiunilor. În unele cazuri nu s-au respectat graficele de execuție pentru realizarea stadiilor fizice, iar calitatea slabă a unor lucrări a necesitat muncă suplimentară pentru remedieri. Nici în domeniul muncii de educație, pentru întronarea ordinii și disciplinei nu am acționat în mod sistematic și cu suficientă forță de convingere. Am desprins toate învățămintele din deficiențele existente și ne angajăm în fata congresului că vom face totul în spiritul orientărilor și sarcinilor de o deosebită importanță cuprinse în cuvîntarea tovarășului Nicolae Ceaușescu pentru ca activitatea noastră să se situeze la nivelul exigențelor noii revoluții agrare.

În numele colectivului pe care îl reprezint, al tuturor oamenilor muncii din agricultura județului Galați, exprim angajamentul de a acționa cu fermitate revoluționară pentru a da țării cantități sporite de produse agroalimentare, aducîndu-ne astfel contribuția la dezvoltarea mai puternică a economiei naționale, la înfăptuirea hotărîrilor celui de-al XIII-lea Congres al Partidului Comunist Român.

CUVÎNTUL TOVARĂȘEI STELUȚA BALINT

În numele oamenilor muncii de pe infloritoarele plaiuri ale Vrancei, vă rog să-mi permiteți să dau expresie adeziunii depline față de politica internă și internațională a partidului și statului nostru, al cărei arhitect strălucit este tovarășul Nicolae Ceaușescu, ctitorul României socialiste moderne.

Exprimăm, de asemenea, dragostea și recunoștința noastră față de tovarășa Elena Ceaușescu, eminent om politic, savant de largă recunoaștere mondială, pentru contribuția deosebită pe care o aduce la dezvoltarea științei, învățămîntului și culturii românești.

Ca în toate județele țării, agricultura județului Vrancea a înregistrat, îndeosebi după Congresul al IX-lea al partidului, o continuă dezvoltare. Numai în cincinalul trecut, pentru întărirea și modernizarea bazei tehnico-materiale a acesteia s-au investit aproape 2,2 miliarde lei, cu 84 la sută mai mult decît în perioada 1970—1980. Aceste fonduri au fost materializate în ample lucrări de îmbunătățiri funciare, în noi tractoare și mașini agricole, în plantații intensive de vii și pomi fructiferi, în capacitățile moderne de producție zootehnică și alte obiective. Ca urmare, producția agricolă a județului a crescut în cincinalul trecut cu 39 la sută comparativ cu perioada 1976—1980.

În contextul dezvoltării generale a județului, comuna Gugești, în care îmi desfășor activitatea, a cunoscut și ea profunde transformări. Pămîntul mai bine lucrat a dat rod mai bun, producția agricolă crescînd, în cincinalul trecut, cu aproape 35 la sută. Comuna s-a transformat într-o localitate agroindustrială, în care funcționează o fabrică de prelucrare a lemnului, unități ale industriei mici și prestatoare de servicii. Asemenea tuturor localităților din țară, în comuna Gugești s-au îmbunătățit continuu condițiile sociale de viață ale cetățenilor.

Analizîndu-ne activitatea în spiritul exigențelor, orientărilor și sarcinilor formulate de secretarul general al partidului, în ampla cuvîntare rostită în fața congresului, trebuie să arătăm că realizările obținute pînă acum în comuna noastră nu sînt pe măsura posibilităților. N-am reușit să gospodărim în modul cel mai eficient pămîntul. Abia în această primăvară am luat în cultură zona căilor ferate ce străbat teritoriul comunei, unele drumuri necirculate de la marginea satelor, o serie de poteci și drumuri inutile din cîmp, terenurile din perimetrele unităților economice și instituțiilor din comună, din jurul blocurilor, totalizînd peste 18 hectare.

Trăgînd maximum de învățăminte din neajunsurile ce s-au manifestat în anii trecuți, sîntem ferm hotărîți să ne îmbunătățim radical activitatea, să sporim răspunderea fiecărui cooperator, a fiecărui locuitor pentru obținerea unor recolte mult sporite, la nivelul cerințelor impuse de noua revoluție agrară. Ne angajăm să punem în valoare toate rezervele existente, astfel ca producția globală agricolă a comunei să crească, în acest cincinal, cu cel puțin 37 la sută.

Concomitent, vom acționa cu și mai multă energie pentru dezvoltarea celorlalte ramuri ale economiei comunei. În anul 1990 producția industrială va ajunge la aproape 430 milioane lei, iar valoarea producției obținute din industria mică și prestările de servicii la peste 8 mii lei pe locuitor.

Continuînd procesul de dezvoltare a comunei, vom construi încă 100 de apartamente cu spații comerciale și de prestări de servicii la parter, o școală cu 16 săli de clasă și laboratoare, vom extinde căminul cultural și vom moderniza centrul civic.

Exprimîndu-ne deplinul acord față de documentele supuse spre dezbatere și aprobare, asigurăm congresul, pe secretarul general al partidului că nu ne vom precupeți eforturile pentru a ne spori substanțial contribuția la înfăptuirea hotărîrilor Congresului al XIII-lea al partidului, la ridicarea scumpei noastre patrii pe noi trepte de civilizație și progres.

LUCRĂRILE MARELUI FORUM DEMOCRATIC AL AGRICULTURII NOASTRE

(Urmare din pag. I)

rirea prestigiului și a rolului României socialiste în lume.

Au fost reafirmate sentimentele de profund respect și aleasă prețuire față de tovarășa academician doctor inginer Elena Ceaușescu, eminentă personalitate politică și strălucit om de știință, pentru aportul deosebit la înfăptuirea politicii partidului și statului, la progresul neîntrerupt al țării, la dezvoltarea puternică a științei, învățămîntului și culturii românești.

În lumina exigențelor stabilite de secretarul general al partidului, a avut loc — și în această zi a lucrărilor congresului — o analiză cuprinzătoare și responsabilă a activității depuse și rezultatelor obținute în agricultură, industria alimentară, silvicultură și gospodărirea apelor în cincinalul trecut, stabilindu-se, pe baza concluziilor desprinse, măsurile menite să asigure îndeplinirea integrală a planului pe acest an și pe întreaga perioadă 1986—1990.

Dezbaterile au prilejuit un larg și rodnic schimb de experiență, evidențiind că realizările județelor și unităților care au înregistrat producții agricole superioare demonstrează posibilitățile mari ale agriculturii noastre socialiste — de stat și cooperatiste — de a obține recolte sigure și stabile.

În spirit critic și autocritic, s-a apreciat că rezultatele puteau fi și mai bune dacă pretutindeni s-ar fi acționat cu întreaga răspundere pentru executarea, la timp și în condiții de calitate, a lucrărilor agricole, pentru respectarea riguroasă a tehnologiilor prevăzute. Au fost semnalate, în acest sens, o serie de lipsuri în ce privește gospodărirea fondului funciar, în organizarea și desfășurarea activității din agricultură, deficiențe care au determinat, în unitățile respective, diminuarea producțiilor vegetale și animale.

Vorbitorii au relevat că, potrivit indicațiilor, sarcinilor și orientărilor secretarului general al partidului, tovarășul Nicolae Ceaușescu, se acționează pentru îmbunătățirea radicală a muncii, pentru obținerea unor recolte tot mai mari. S-a subliniat că în fiecare județ, în fiecare unitate, se munceste pentru efectuarea în condiții optime a lucrărilor de sezon, pentru pregătirea temeinică a campaniei de recoltare, asigurîndu-se strîngerea și depozitarea, la timp și fără pierderi, a producției, livrarea tuturor cantităților de produse agricole prevăzute pentru fondul de stat și fondul de furaje. Sînt mobilizate forțele pentru folosirea cu maxim randament a sistemelor și instalațiilor de irigații, precum și pentru realizarea celorlalte lucrări de îmbunătățiri funciare, care să contribuie la creșterea suprafeței arabile și la ridicarea potențialului productiv al pămîntului.

În cuvîntul lor, participanții la discuții au subliniat preocupările existente în zootehnie pentru creșterea efectivelor și sporirea producțiilor, pentru îmbunătățirea și modernizarea activității din acest însemnat sector al agriculturii.

A fost evidențiat rolul deosebit ce revine cercetării științifice și învățămîntului agricol în realizarea sarcinilor stabilite pentru acest an și pe întregul cincinal în domeniul agriculturii.

Au fost reliefate, de asemenea, măsurile inițiate în industria alimentară, în scopul dezvoltării producției, valorificării superioare a materiilor prime, diversificării structurii și ridicării nivelului calitativ al produselor.

Totodată, s-au prezentat acțiunile întreprinse pentru îndeplinirea sarcinilor din domeniul silviculturii și al gospodăririi apelor, a prevederilor programelor speciale din aceste sectoare.

Cei care au luat cuvîntul au evidențiat preocuparea pentru creșterea mai accentuată a productivității, aplicarea cu fermitate a acordului global, organizarea muncii pe principiul autoconducerii și autogestiunii, astfel încît toate unitățile să-și acopere din venituri proprii cheltuielile, să asigure rentabilizarea întregii lor activități.

Vorbitorii au exprimat deplina adeziune la politica externă a partidului și statului nostru, promovată cu strălucire de tovarășul Nicolae Ceaușescu, personalitate proeminentă a lumii contemporane, luptător neobosit pentru triumful cauzei păcii, destinderii, dezarmării, securității, înțelegerii și colaborării internaționale, pentru înfăptuirea aspirațiilor de libertate, independență și progres ale tuturor națiunilor.

Participanții la dezbateri au exprimat hotărîrea țărănimii, a tuturor oamenilor muncii din agricultură, industria alimentară, silvicultură și gospodărirea apelor de a răspunde prin vrednice fapte de muncă mobilizatoarelor îndemnuri ale secretarului general al partidului, de a contribui, prin întreaga lor activitate, pătrunsă de o înaltă responsabilitate comunistă, patriotică, la realizarea sarcinilor de plan, înfăptuirea obiectivelor noii revoluții agrare, transpunerea neabătută în viață a hotărîrilor Congresului al XIII-lea al partidului, la sporirea puterii economice a patriei și ridicarea nivelului de trai al poporului nostru.

În cursul după-amiezii, lucrările s-au desfășurat în cadrul Congresului al V-lea al Uniunii Naționale a Cooperativelor Agricole de Producție, Conferinței consiliilor oamenilor muncii din întreprinderile agricole de stat, Conferinței consiliilor oamenilor muncii din stațiunile pentru mecanizarea agriculturii, Conferinței consiliilor oamenilor muncii din întreprinderile industriei alimentare și achiziționarea produselor agricole, Consfătuirii consiliilor oamenilor muncii din unitățile silvice.

Lucrările congresului continuă.

(Urmare din pag. a II-a)

pe fiecare produs. Cunoscînd bine aceste neimpliniri, vă asigurăm că vom acționa stăruitor pentru înlăturarea lor.

În cuvîntarea secretarului general al partidului, trece ca un fir roșu sarcina de a realiza o calitate nouă în conducerea unităților agricole, oglindită în producțiile realizate. Vom revedea atent stilul și metodele de muncă ale consiliului de conducere, vom întări și mai mult legăturile cu cooperatorii, vom perfecționa îndrumarea și controlul îndeplinirii obligațiilor ce le revin.

În domeniul creșterii animalelor ne vom preocupa cu toată răspunderea, așa cum a cerut din nou tovarășul Nicolae Ceaușescu, de realizarea efectivelor și de asigurarea cantităților necesare de furaje, în structura și sortimentele corespunzătoare nivelurilor de producție planificate.

Pentru înfăptuirea unei adevărate transformări în creșterea producțiilor agricole în județul Cluj, vom acționa pentru extinderea experienței Stațiunii Perieni-Vaslui în combaterea eroziunii solului, în amenajarea și cultivarea corespunzătoare a terenurilor situate în pantă.

Ne-am propus obiective mărețe. Pentru a le realiza avem nevoie de liniște, de pace. Susținem din toată inima chemările la oprirea cursei periculoase a înarmărilor, la apărarea dreptului suprem al oamenilor, al popoarelor la viață, la pace, formulate atît de răspicat de secretarul nostru general, tovarășul Nicolae Ceaușescu, căruia îi dorim ani mulți și fericiți în fruntea partidului și statului, spre binele și prosperitatea poporului român.

CUVÎNTUL TOVARĂȘULUI CONSTANTIN DUMBRĂVEANU

De la înalta tribună a forumului țărănimii, vă rog să-mi îngăduiți să aduc, în numele tuturor lucrătorilor ogoarelor din județul Vaslui, un omagiu fierbinte și adîncă recunoștință tovarășului Nicolae Ceaușescu, de ale cărui viață și muncă pline de abnegație revoluționară sînt legate marile ctitorii ale epocii ce va rămîne înscrisă cu litere de aur în multimilenara istorie a patriei drept „Epoca Nicolae Ceaușescu".

Acest cadru de manifestare deplină a democrației socialiste îmi oferă minunatul prilej de a exprima cele mai vii mulțumiri și respectul nostru deosebit tovarășei Elena Ceaușescu, eminent om de știință de largă recunoaștere internațională, pentru activitatea neobosită pusă în slujba afirmării puternice a științei românești, pentru creșterea contribuției acesteia la dezvoltarea și modernizarea continuă a agriculturii noastre socialiste.

Raportăm congresului că în cincinalul recent încheiat am beneficiat de fonduri de investiții în agricultură în valoare de 5,5 miliarde lei, din care s-au executat ample lucrări de desecări, combatere a eroziunii solului, s-a asigurat un puternic parc de tractoare și mașini agricole, îngrășăminte chimice. De asemenea, au fost construite și introduse în circuitul productiv un mare număr de obiective agrozootehnice, complexe de creștere a porcilor și vacilor cu lapte, ferme avicole, acumulări de apă, capacități de producție în industria alimentară.

Acționînd în spiritul orientărilor și indicațiilor date de secretarul general al partidului, tovarășul Nicolae Ceaușescu, cu prilejul acestui înalt forum al țărănimii, vom gospodări și utiliza cu mai multă grijă și răspundere puternica bază materială de care dispunem pentru a realiza producții sporite de porumb, floarea-soarelui, fasole, cartofi, struguri și a contribui cu cantități mult sporite de produse agricole la fondul centralizat al statului.

Analizîndu-ne activitatea în spirit critic și autocritic, așa cum ne-a învățat tovarășul Nicolae Ceaușescu, trebuie să recunoaștem deschis că rezultatele nu ne satisfac, producțiile realizate au fost sub nivelul planului, al dotării și posibilităților de care dispun unitățile agricole din județ. Cauzele principale constau în lipsurile și neajunsurile manifestate în organizarea și conducerea activității de producție de către organele agricole și conducerile de unități. De aceea, vom acționa cu toate forțele mecanice și manuale la întreținerea culturilor prășitoare, folosirea tuturor surselor de apă pentru udarea culturilor, pregătirea tuturor utilajelor și instruirea specialiștilor și a lucrătorilor în vederea desfășurării în bune condiții a lucrărilor din campania agricolă de vară.

Sîntem hotărîți ca, urmînd cu înflăcărare minunatul exemplu de muncă și de viață al secretarului general al partidului, tovarășul Nicolae Ceaușescu, strălucitul arhitect al marilor ctitorii ale României socialiste, să ne înzecim eforturile pentru înfăptuirea în practică a mărețelor programe de dezvoltare și modernizare a agriculturii, a obiectivelor noii revoluții agrare, menite să asigure sporirea continuă a producțiilor agricole, ridicarea întregii activități de pe ogoare la nivelul unei noi calități, superioare, de eficiență economică.

CUVÎNTUL TOVARĂȘEI SABINA POPESCU

Ca reprezentantă a cetățenilor din comuna Polovragi, județul Gorj, am mandatul să exprim de la tribuna congresului sentimentele noastre de profundă recunoștință față de secretarul general al partidului, tovarășul Nicolae Ceaușescu, pentru tot ceea ce a făcut și face spre binele satului românesc, spre înflorirea multilaterală a patriei noastre socialiste.

Gîndurile noastre se îndreaptă, cu nemărginită dragoste, cu adîncă prețuire către mult stimata tovarășă Elena Ceaușescu, militant de frunte al partidului nostru, savant de largă recunoaștere internațională, comunistă de omenie, în care vedem întruchipate înaltele virtuți ale femeii române.

În perioada de înnoiri fără precedent inaugurată de Congresul al IX-lea al partidului au avut loc și în comuna Polovragi schimbări esențiale în toate domeniile vieții economice și sociale. Mai mult de jumătate din locuitorii comunei noastre și-au înălțat case noi. În cele peste două decenii, luminate de gîndirea și fapta revoluționară ale tovarășului Nicolae Ceaușescu, au fost construite numeroase edificii social-culturale — școli, grădinițe, magazine, dispensar și multe altele; am introdus apa potabilă în alte două sate componente, am modernizat drumurile locale. În prezent, comuna noastră se autofinanțează integral, avînd un buget de venituri de 1,3 milioane lei. Toate aceste realizări au schimbat fața comunei, conferindu-i atributele unei înfloritoare localități socialiste.

Agricultura a fost și rămîne un domeniu de bază al activității noastre economice, dezvoltîndu-se astăzi pe coordonatele noii revoluții agrare. În activitatea noastră beneficiem de sprijinul a două stațiuni pentru mecanizarea agriculturii, dotate cu întreaga gamă de tractoare și mașini pentru executarea lucrărilor agricole, de semințe și material săditor cu potențial biologic și productiv ridicat.

Ca rezultat al sporirii efectivelor de animale, al folosirii judicioase a pămîntului — a spus în continuare vorbitoarea — am contribuit la realizarea fondului centralizat al statului, livrînd însemnate cantități de carne, lapte, lînă, fructe, fasole, alte produse agricole. În comuna noastră există încă multe posibilități de creștere a producțiilor agricole, prin mai buna gospodărire a fondului funciar. Nu putem trece cu vederea faptul că există încă cetățeni care nu cresc un număr corespunzător de animale și sînt chiar cîțiva care nu au în gospodărie nici un fel de animal. Sîntem hotărîți să lichidăm grabnic aceste neajunsuri, să acționăm cu fermitate pentru îndeplinirea exemplară a sarcinilor economico-sociale ce stau în fața localității noastre.

Magistrala cuvintare a tovarășului Nicolae Ceaușescu rostită în fața întregii țări, de la înalta tribună a acestui congres, constituie și pentru noi un amplu și mobilizator program de acțiune, desprinzîndu-se din ea modalitățile concrete prin care vom înfăptui sarcinile ce ne revin, obiectivele noii revoluții agrare.

Încredințez congresul, pe mult stimatul secretar general al partidului, tovarășul Nicolae Ceaușescu, că strălucitul său exemplu de dăruire și pasiune revoluționară, de slujire devotată a patriei constituie și pentru cetățenii comunei noastre, pentru toți locuitorii Gorjului un puternic imbold în efortul de a mări rodnicia pămîntului, de a contribui la dezvoltarea pe mai departe a agriculturii, sporind contribuția acesteia la ridicarea continuă a bunăstării și calității vieții întregului nostru popor.

CUVÎNTUL TOVARĂȘULUI WILHELM BALTESCH

De la tribuna acestui înalt și reprezentativ forum al democrației muncitorești-revoluționare, exprim adeziunea totală față de magistrala cuvintare rostită de tovarășul Nicolae Ceaușescu — încercat conducător al partidului și poporului, strateg strălucit și vizionar de excepție, erou între eroii neamului.

La fel ca în toate județele țării, agricultura județului Sibiu a beneficiat în cincinalul 1981—1985 de fonduri pentru investiții în valoare de peste 2 miliarde lei, destinate, în principal, dotării cu mașini și utilaje, modernizărilor în zootehnie, amenajărilor hidroameliorative.

Ca o consecință directă a dezvoltării și modernizării bazei tehnico-materiale — a spus vorbitorul — producția globală agricolă a județului în cincinalul recent încheiat a fost cu 37 la sută mai mare față de perioada anilor 1976—1980, înregistrîndu-se importante sporuri de producție la cereale, cartofi, sfeclă-de-zahăr, legume și fructe, precum și la efectivele de animale și producțiile animaliere.

La obținerea acestor rezultate a contribuit și cooperativa agricolă de producție din Chirpăr, care a realizat an de an producții bune, situîndu-se printre unitățile fruntașe din județ.

Raportăm congresului, mult stimatului tovarăș secretar general al partidului, că am acordat și acordăm toată atenția folosirii raționale a întregii suprafețe de teren, executînd lucrări de combatere a eroziunii solului, desecări și defrișări de arboret. Prin aceste măsuri, precum și prin organizarea mai bună a muncii, aplicarea acordului global în toate sectoarele și mobilizarea la muncă a tuturor locuitorilor comunei, am reușit ca în anul 1985 să obținem producții duble față de anul 1981, atît la culturile de cereale păioase, cît și la cele prășitoare, sporindu-ne astfel contribuția la fondul de stat cu importante cantități de porumb, orz și grîu.

Locuitorii comunei noastre, care, dintotdeauna, s-au mîndrit cu faptul că știu să crească animale de mare valoare biologică, predind însemnate cantități de carne, lapte și alte produse la fondul centralizat al statului, sînt ferm hotărîți să-și facă și în acest an un titlu de înaltă cinste din onorarea exemplară a obligațiilor ce le revin în ceea ce privește contractarea și livrarea ritmică a produselor agricole, vegetale și animaliere.

Ne angajăm să transpunem neabătut în viață orientările și indicațiile cuprinse în cuvîntarea rostită de conducătorul nostru iubit la deschiderea congresului, să ne concentrăm forțele și energiile pentru a realiza, îndeosebi în zootehnie, o cotitură hotărîtoare în vederea sporirii producțiilor, pentru îmbunătățirea situației economico-financiare a cooperativei, urmărind ca fiecare activitate, fiecare produs să se realizeze cu costuri minime, în condiții de rentabilitate și eficiență.

Asigurăm congresul, pe mult stimatul și iubitul secretar general al partidului, tovarășul Nicolae Ceaușescu, că indicațiile și orientările cuprinse în strălucita cuvintare rostită în cadrul congresului nostru, hotărîrile pe care le vom adopta cu acest prilej vor fi neabătut aplicate în viață, constituind pentru membrii cooperatori din comuna Chirpăr, pentru toți cei ce lucrează în agricultura județului Sibiu un mobilizator și concret program de acțiune pentru ridicarea muncii noastre pe noi trepte de calitate și eficiență.

CUVÎNTUL TOVARĂȘULUI MARIN NEDEA

Congresul țărănimii înscrie la ordinea de zi probleme de importanță deosebită pentru continuarea procesului de dezvoltare și modernizare a agriculturii. Și în agricultură, ca de altfel în toate domeniile, avem orientări clare, fundamentate profund științific, în consens cu interesele naționale, elaborate cu contribuția determinantă a tovarășului Nicolae Ceaușescu, conducătorul încercat al națiunii române, care, în cele peste două decenii de cînd se află în fruntea partidului și a țării, a înscris cea mai glorioasă epocă din istoria patriei noastre.

Datorăm grijii permanente a secretarului general al partidului faptul că avem o puternică bază tehnico-materială, structuri organizatorice care permit practicarea unei agriculturi intensive, moderne, de înalt randament, înfăptuirea unei profunde revoluții în acest sector de bază al economiei naționale.

Ca vechi slujitor al agriculturii noastre socialiste, am ferma convingere că sarcinile de plan pe anul 1986 pot fi realizate și depășite. Pentru mine este cert că acolo unde se lucrează cu dăruire și pasiune, cu răspundere revoluționară rezultatele bune și foarte bune nu întîrzie să apară.

În acest cadru, vorbitorul s-a referit pe larg la realizările obținute în cincinalul trecut, arătînd că producțiile pot fi sigure dacă cei care lucrează pămîntul își fac datoria, folosind cu randamentele cerute toate elementele bazei tehnico-materiale, dacă aplică corect, riguros tehnologiile de lucru stabilite. Avem și în acest an — a spus vorbitorul — cazuri din care rezultă că, în condiții naturale identice, se pot obține rezultate diferite, ca urmare a faptului că pămîntul este și el lucrat diferit, în funcție de priceperea și exigența cu care o formație sau alta înțelege să se achite de obligațiile ce-i revin.

În continuare, vorbitorul a relevat că pentru anul 1986 C.A.P. Purani, județul Teleorman și-a propus să obțină, în medie, la hectar 20 tone de porumb știuleți pe 950 hectare și 6 000 kg de grîu pe 600 hectare. Pentru aceasta, porumbul a fost însămînțat pe terenuri bine alese, folosind soiuri valoroase și asigurîndu-se densitățile cerute de tehnologie. Lucrările de pregătire a patului germinativ și semănatul au fost realizate la cel mai ridicat nivel calitativ.

Știm că pentru obținerea acestor rezultate — a spus vorbitorul — nu sînt suficiente planurile, angajamentele și declarațiile de bune intenții. Sînt necesare, așa cum a subliniat tovarășul Nicolae Ceaușescu în magistrala cuvintare rostită în cadrul congresului nostru, eforturi deosebite, acțiuni ferme, bine gîndite, cunoștințe agricole temeinice, abnegație și dăruire în muncă. Alături de factorul om, determinante pentru obținerea rezultatelor superioare sînt mașinile. Avem tractoare bune, în plin proces de perfecționare, utilaje de mare randament. Am dori însă ca industria constructoare de mașini să răspundă mai prompt la nevoile agriculturii, îndeosebi cu mijloace de recoltare mecanizată. De asemenea, se impune asigurarea funcționării mai bune a instalațiilor de irigare. Un factor important în creșterea producției-record sînt oamenii, cooperatorii, mecanizatorii, calitatea pregătirii lor, gradul lor de instruire și înțelegere a acestor probleme deosebit de importante. Producții-record se realizează cu buni cunoscători ai tehnicii, cu oameni care depun eforturi, iubesc pămîntul, îl cinstesc, îl împodobesc cu recolte bogate.

Asigurăm conducerea partidului, personal pe tovarășul Nicolae Ceaușescu, că vom aplica cu fermitate indicațiile și orientările de o deosebită valoare teoretică și practică cuprinse în magistrala cuvintare rostită la congresul nostru, înzecindu-ne eforturile în lupta pentru recolte-record la toate culturile, pentru ca la sfîrșitul anului și cincinalului să ne bucurăm de faptele noastre de muncă, să contribuim la înflorirea agriculturii socialiste românești.

CUVÎNTUL TOVARĂȘULUI DINU DANILIUC

De la tribuna acestui înalt for al democrației noastre socialiste, vă rog să-mi permiteți să exprim, în numele oamenilor muncii din Gurbănești, adeziunea deplină la politica internă și externă a partidului nostru, înalta noastră prețuire, nemărginita recunoștință pentru tot ce tovarășul Nicolae Ceaușescu a înfăptuit cu inegalabilă pasiune și dăruire revoluționară, pentru ca patria noastră și minunatul său popor să trăiască în pace, libertate, demnitate și fericire.

În perioada 1981—1985 am îndeplinit consecvent indicațiile date de secretarul general al partidului cu prilejul vizitelor de lucru pe ogoarele călărașene. Astăzi, datorită muncii pline de abnegație a tuturor membrilor cooperatori, dar și sprijinului permanent de care ne-am bucurat din partea partidului și statului, averea obștească a cooperativei a crescut la peste 80 milioane lei. Aceasta a constituit și constituie baza sigură și trainică a realizării de producții tot mai mari, sporirii continue a veniturilor cooperativei, ceea ce ne-a permis să ne autofinanțăm întreaga activitate productivă. În perioada analizată, am reușit să gospodărim mai bine cele 7 000 hectare teren ale cooperativei, obținînd producții bune la orz, grîu, porumb, sfeclă-de-zahăr, floarea-soarelui, ca și în zootehnie.

Am ascultat cu deosebită atenție cuvintarea rostită de secretarul general al partidului nostru, și pentru noi ea reprezintă un program concret de acțiune.

Indicațiile, sarcinile și orientările date ne obligă la aprecierea critică a întregii activități, la luarea în continuare a celor mai potrivite măsuri pentru sporirea rodniciei pămîntului. Informez congresul că, împreună cu consiliul popular, am revăzut, în spiritul legii, programul de organizare și sistematizare a teritoriului și a localităților, acționînd cu hotărîre pentru reducerea suprafețelor neproductive, desființarea drumurilor inutile, folosirea integrală a fiecărei palme de pămînt. Trebuie să recunosc însă că mai avem multe de făcut în acest sens. Conducerile cooperativelor agricole nu vor mai admite sub nici un motiv scoaterea din circuitul productiv a terenurilor fertile, amplasarea noilor construcții pe pămînt arabil, în afara vetrei satului.

Răspunzînd prin fapte cerinței subliniate cu deosebită claritate în magistrala cuvintare rostită de tovarășul Nicolae Ceaușescu la deschiderea lucrărilor, vom acționa cu maximă exigență pentru buna gospodărire a principalei noastre avuții — pămîntul, pentru valorificarea cu maximum de eficiență a bazei tehnico-materiale existente, pentru consolidarea și întărirea proprietății socialiste de stat și cooperatiste.

Pentru aceasta însă avem nevoie de pace! Tocmai de aceea, într-o deplină unitate de voință cu întregul nostru popor, susținem cu toată fermitatea poziția principială, profund realistă, exprimată de tovarășul Nicolae Ceaușescu în legătură cu trecerea, încă din anul 1986 — declarat de Organizația Națiunilor Unite „An Internațional al Păcii" — la o nouă politică, soldată cu acțiuni și înțelegeri concrete în direcția opririi cursei înarmărilor, a dezarmării, și în primul rînd a dezarmării nucleare, încetării confruntărilor militare și trecerea, pe calea colaborării pașnice, la edificarea unei lumi fără arme și fără războaie.

CUVÎNTUL TOVARĂȘULUI ION TOMA

Vă rog să-mi permiteți ca, în numele oamenilor muncii din agricultura județului Brașov, al colectivului de muncitori și specialiști din Întreprinderea agricolă de stat Prejmer, să exprim profunda noastră recunoștință față de mult stimatul nostru conducător, tovarășul Nicolae Ceaușescu, ilustru patriot revoluționar, care întruchipează cele mai înalte virtuți ale poporului român, pentru activitatea sa neobosită, pentru contribuția profund novatoare adusă la elaborarea și înfăptuirea consecventă a strategiei științifice, originale a construcției socialiste în țara noastră.

Cu nemărginit respect, gîndurile noastre se îndreaptă către tovarășa academician doctor inginer Elena Ceaușescu, militant de frunte al partidului și statului, eminent om de știință și savant de largă recunoaștere internațională, pentru abnegația și dăruirea revoluționară puse în slujba înfloririi științei, învățămîntului și culturii românești.

Întreprinderea noastră și-a îndeplinit anul trecut sarcinile de plan la toți indicatorii. La cartofi, una din culturile noastre de bază, am realizat o producție de peste 56 500 kg la hectar, la sfecla-de-zahăr 60 000 kg la hectar, la orzul de toamnă 7 532 kg la hectar. În zootehnie, de la cele 4 000 vaci de lapte s-a obținut o producție medie de peste 4 000 litri lapte. Producțiile realizate în sectorul vegetal și în zootehnie au determinat depășirea sarcinilor de plan cu 82 milioane lei la producția-marfă, iar veniturile cu 120 milioane lei, și la beneficii 10 milioane lei.

În întreaga noastră activitate am pornit de la convingerea că, așa cum a subliniat de nenumărate ori tovarășul Nicolae Ceaușescu, factorul decisiv în obținerea unor producții mari și eficiente îl constituie omul, hărnicia și priceperea lui, dragostea față de glia străbună, față de pămînt, dăruirea și disciplina dovedită în muncă.

Sîntem pe deplin conștienți că, deși rezultatele anului trecut sînt mai bune față de anii precedenți, ele nu se situează la nivelul potențialului tehnic și uman de care dispunem. Avem ferme care obțin cu 6—8 tone mai puțin cartofi la hectar față de altele care au aceeași dotare, după cum în zootehnie procentul de natalitate este diferențiat, deși condițiile tehnice asigurate sînt egale.

Astfel de aspecte se găsesc și în cuvintarea secretarului general al partidului. Ele dovedesc ce rezerve mari are agricultura noastră și ce sarcini mari avem să le descoperim și să le folosim. În ce ne privește, vom acționa cu toată hotărîrea pentru materializarea programului de utilizare mai completă a tractoarelor la lucrările agricole, precum și la repartizarea în activități direct productive a întregului personal din unitate. Vom continua acțiunile de perfecționare a pregătirii profesionale a fiecărui lucrător, de creștere a gradului de exigență și responsabilitate față de munca depusă, pentru o cît mai înaltă productivitate și eficiență, în vederea aplicării, în fiecare fermă și pe fiecare parcelă de pămînt, a tehnologiilor intensive, efectuării tuturor lucrărilor în perioada optimă, îngrijirii cu maximum de atenție a culturilor și animalelor.

Vom generaliza sistemul de muncă în acord global, care a condus la creșterea răspunderii întregului personal muncitor față de sarcinile încredințate, la stabilizarea forței de muncă în ferme și sectoare.

În încheiere, vorbitorul a spus: Asigurăm congresul, pe tovarășul Nicolae Ceaușescu că întregul colectiv de muncă din întreprinderea noastră va face totul pentru îndeplinirea exemplară a sarcinilor trasate la acest reprezentativ forum democratic al lucrătorilor de pe ogoare.

CUVÎNTUL TOVARĂȘULUI GHEORGHE DAVID

Magistrala cuvintare rostită de secretarul general al partidului, președintele Republicii Socialiste România, tovarășul Nicolae Ceaușescu, la deschiderea congresului nostru jalonează cu strălucire și clarviziune revoluționară un autentic program de activitate a oamenilor muncii din agricultură, pentru participarea acestora, alături de întregul nostru popor, la înfăptuirea exemplară a obiectivelor și sarcinilor stabilite în lumina hotărîrilor Congresului al XIII-lea al partidului.

Este o datorie de conștiință să subliniem că marile înfăptuiri din anii construcției socialiste, și cu deosebire după Congresul al IX-lea al partidului, sînt indisolubil legate de personalitatea proeminentă și activitatea neobosită ale secretarului general al partidului, tovarășul Nicolae Ceaușescu, care a adus și aduce o contribuție determinantă la elaborarea programelor de dezvoltare și modernizare a agriculturii, la înfăptuirea noii revoluții agrare.

Vă rog să-mi permiteți ca, în numele tuturor celor ce lucrăm în agricultură, să adresăm și cu acest prilej un cald omagiu, profunda noastră recunoștință pentru grija și sprijinul permanente ce le acordă secretarul general al partidului dezvoltării și modernizării continue a agriculturii.

Datorită politicii înțelepte a partidului nostru, volumul investițiilor realizate în agricultură a crescut an de an, ceea ce a permis asigurarea unei puternice baze tehnico-materiale, concretizată în dezvoltarea mecanizării, extinderea lucrărilor de îmbunătățiri funciare, realizarea de construcții zootehnice, modernizarea și înființarea de noi plantații pomicole.

În această perioadă s-a asigurat o folosire mai eficientă a fondului funciar, au fost utilizate cantități sporite de îngrășăminte organice și chimice, s-a îmbunătățit organizarea muncii și a producției.

Cercetarea științifică ce beneficiază de conducerea și îndrumarea directă a tovarășei academician doctor inginer Elena Ceaușescu, a pus la dispoziția unităților agricole soiuri și hibrizi de înaltă productivitate, precum și tehnologii modernizate, atît pentru sectorul vegetal, cît și pentru creșterea animalelor.

În continuare, după ce a menționat realizările obținute pe ansamblul agriculturii, vorbitorul a spus:

Analizînd însă cu responsabilitate comunistă munca desfășurată și rezultatele obținute, trebuie să recunoaștem deschis că ele nu sînt pe măsura posibilităților de care dispune agricultura noastră socialistă. Nerealizarea integrală a prevederilor de plan la producția vegetală și animală și, în mod deosebit, a livrărilor la fondul de stat, se datorește, în principal, insuficienței noastre preocupări, a celor din minister, a organelor agricole județene, a conducerilor și cadrelor tehnice din unități, care nu au acționat cu perseverență și răspunderea necesară pentru respectarea întocmai a tehnologiilor stabilite și efectuarea tuturor lucrărilor la timp și de calitate, pentru lichidarea rutinei și conservatorismului, întărirea ordinii și disciplinei.

Asigurăm congresul că am tras toate învățămintele care se impun, atît din rezultatele bune obținute de unele județe și unități agricole, dar mai ales din lipsurile manifestate în activitatea noastră și ne angajăm ferm să luăm toate măsurile ce se impun pentru ca aceste neajunsuri să nu se mai repete sub nici o formă, ca întreaga activitate din agricultură să fie continuu îmbunătățită, astfel încît să realizăm, în cele mai bune condiții, sarcinile de mare răspundere ce ne revin pentru îndeplinirea planului pe anul 1986 și pe întregul cincinal.

Din inițiativa și cu contribuția hotărîtoare a secretarului general al partidului au fost elaborate și aprobate programe speciale pe fiecare sector de producție, pentru perfecționarea activității în agricultură și s-a creat, totodată, prin măsurile ce au fost luate, un cadru organizatoric adecvat în vederea înfăptuirii tuturor obiectivelor noii revoluții agrare. Prevederile programelor oglindesc orientările și indicațiile date de tovarășul Nicolae Ceaușescu cu privire la accentuarea laturilor calitative ale activității în toate domeniile, la întărirea caracterului intensiv al producției, care cere, în primul rînd, creșterea substanțială a producției pe hectar și animal, a productivității muncii, precum și a eficienței economice în toate sectoarele și unitățile agricole.

După ce s-a referit apoi pe larg la măsurile întreprinse pentru realizarea programelor speciale menite să asigure dezvoltarea intensivă a agriculturii, vorbitorul a spus:

În numele cadrelor din Ministerul Agriculturii, din celelalte organe agricole centrale și județene, îmi exprim acordul deplin față de sarcinile și exigențele cuprinse în excepționala cuvintare rostită la deschiderea congresului de secretarul general al partidului, care ne-a cerut să eliminăm din activitatea noastră birocratismul, să lucrăm într-un spirit mai dinamic pentru a rezolva prompt problemele pe care le ridică viața, producția. În consens cu aceste cerințe, clar exprimate de tovarășul Nicolae Ceaușescu, personalul ministerului, al centralelor, al tuturor organelor agricole este hotărît să-și îmbunătățească radical stilul și metodele de muncă, să deplaseze centrul de greutate al întregii activități în unitățile de producție, acolo unde se hotărăște soarta recoltei, să se implice temeinic în munca directă productivă, contribuind astfel la înfăptuirea exemplară a obiectivelor noii revoluții agrare.

Vă rog să-mi îngăduiți să exprim, totodată, totala adeziune la politica internă și externă, inițiată și promovată cu consecvență revoluționară de secretarul general al partidului, președintele țării, și să asigur congresul că vom face totul pentru ca agricultura noastră socialistă să-și sporească substanțial contribuția la dezvoltarea economiei naționale, la continua înflorire a patriei noastre socialiste.

CUVÎNTUL TOVARĂȘEI DOINA VASILESCU

În numele oamenilor muncii de pe ogoare, al tuturor locuitorilor județului Arad, vă rog să-mi permiteți ca, de la înalta tribună a acestui reprezentativ forum democratic, să aduc un vibrant omagiu și întreaga recunoștință ctitorului României moderne, tovarășul Nicolae Ceaușescu, care întruchipează cele mai alese virtuți ale poporului român, revoluționar patriot, care din tinerețe și-a consacrat întreaga viață împlinirii idealurilor de libertate și independență, edificării societății socialiste, înfloririi necontenite a patriei noastre și afirmării ei demne în rîndul națiunilor lumii.

Adresez cele mai alese mulțumiri, recunoștința noastră fierbinte tovarășei academician doctor inginer Elena Ceaușescu, eminent om de știință, personalitate remarcabilă a vieții politice, care aduce o contribuție inestimabilă la dezvoltarea cercetării științifice și învățămîntului, la promovarea consecventă a progresului tehnico-științific în toate ramurile economiei naționale.

Raportăm congresului că, acționînd cu răspundere sporită pentru înfăptuirea noii revoluții agrare, a indicațiilor și orientărilor date de secretarul general al partidului cu prilejul vizitelor de lucru în mai multe unități agricole din județul nostru, am reușit să asigurăm, printr-o mai bună organizare a activității, prin întărirea ordinii și disciplinei, creșterea răspunderii cadrelor de conducere, o mai judicioasă gospodărire a pămîntului, aplicarea riguroasă a tehnologiilor, creșterea producțiilor agricole.

În spiritul marilor exigențe formulate în cuprinzătoarea cuvîntare rostită de tovarășul Nicolae Ceaușescu la deschiderea congresului nostru, trebuie să recunoaștem deschis că, față de eforturile făcute de stat pentru dezvoltarea bazei tehnico-materiale a agriculturii din județul Arad, rezultatele pe care le-am obținut nu sînt mulțumitoare.

Pornind de la analiza critică și autocritică a stărilor de lucruri necorespunzătoare ce s-au manifestat, comitetul județean de partid a stabilit un program concret de măsuri pentru îmbunătățirea radicală a activității în toate sectoarele producției agricole, program care, în lumina orientărilor și sarcinilor ce ne revin din ampla și strălucita cuvintare a iubitului nostru conducător, va fi substanțial îmbunătățit.

Așa cum ne-a indicat tovarășul Nicolae Ceaușescu, pentru realizarea producțiilor prevăzute în acest an și pe întregul cincinal, vom acorda o atenție specială creșterii potențialului productiv al pămîntului, gospodăririi cu deosebită grijă a întregului fond funciar. Pînă la sfîrșitul cincinalului, vom aduce în circuitul productiv 17 000 ha terenuri neagricole, vom impulsiona lucrările pentru irigarea unor noi suprafețe în sisteme locale și pentru desecarea și combaterea eroziunii solului în toate zonele afectate.

Orientările și indicațiile de mare valoare teoretică și practică date de tovarășul Nicolae Ceaușescu la deschiderea congresului vor sta în centrul întregii noastre activități, urmărind aplicarea întocmai a principiilor mecanismului economico-financiar, a autoconducerii, autogestiunii și autofinanțării.

Pentru aceasta vom acționa cu toată fermitatea în direcția creșterii rolului organelor și organizațiilor de partid în conducerea activității din agricultură, vom întări munca politico-organizatorică și o vom subordona în mai mare măsură realizării exemplare a noii revoluții agrare, un accent deosebit punînd pe transformarea calitativă a muncii și producției, pe formarea omului nou, cu o înaltă conștiință revoluționară.

Susținem, din adîncul inimilor, politica înțeleaptă și clarvăzătoare promovată de partidul și statul nostru, de tovarășul Nicolae Ceaușescu pentru înflorirea continuă a patriei noastre, valoroasele inițiative ale președintelui României consacrate salvgardării păcii pe planeta noastră, care l-au impus în întreaga lume ca Erou al păcii. Asigurăm congresul, pe tovarășul Nicolae Ceaușescu, că lucrătorii ogoarelor arădene își vor face datoria zi de zi, vor conferi o nouă calitate muncii, astfel ca actualul cincinal să fie un cincinal al producțiilor agricole record.

CUVÎNTUL TOVARĂȘULUI LIVIU GROZA

Vizita de lucru efectuată recent de tovarășul Nicolae Ceaușescu, împreună cu tovarășa Elena Ceaușescu, în cooperativa noastră agricolă, ne-a prilejuit cea mai mare cinste și bucurie. Evenimentul se înscrie cu litere de aur în istoria cooperativei noastre, în sufletul și conștiința tuturor locuitorilor din Sanislău. Ei mi-au încredințat mandatul de a transmite, de la înalta tribună a congresului, omagiul lor fierbinte împreună cu cele mai vii sentimente de adînc respect, de înaltă prețuire și profundă recunoștință tovarășului Nicolae Ceaușescu, pentru neobosita activitate pe care, în fruntea partidului și statului, o desfășoară cu neasemuită clarviziune și cutezanță revoluționară, pentru binele și fericirea bravului nostru popor.

În continuare, după ce s-a referit la rezultatele bune obținute în cincinalul trecut, vorbitorul a spus: Sîntem conștienți, mai ales după ce am ascultat magistrala cuvintare a tovarășului Nicolae Ceaușescu, că în unitatea noastră există încă mari rezerve de sporire a producțiilor vegetale și animaliere pe care nu am reușit să le valorificăm din plin. Pe baza indicațiilor date pe parcursul vizitei, cît și a cuvîntării, vom stabili direcțiile de acțiune pentru a obține, încă din acest an, așa cum ne-a cerut conducătorul partidului și statului, producții tot mai mari, chiar record. Aceasta depinde de modul cum vom utiliza pămîntul pe care-l avem la dispoziție, tractoarele și mașinile agricole, forța de muncă existente, cum vom aplica tehnologiile, cum vom întări ordinea și disciplina la fiecare loc de muncă.

Vă rog să-mi permiteți — a spus în încheiere vorbitorul — să adresez, din toată inima, tovarășului secretar general Nicolae Ceaușescu, tovarășei Elena Ceaușescu, urări de sănătate și putere de muncă, pentru binele și fericirea poporului nostru, pentru înaintarea spre comunism a scumpei noastre patrii, Republica Socialistă România.

CUVÎNTUL TOVARĂȘULUI CONSTANTIN PINTILIE

Strălucita cuvîntare a secretarului general al partidului, tovarășul Nicolae Ceaușescu, rostită la deschiderea lucrărilor forumului țărănimii, constituie un amplu și concret program de acțiune cuprinzînd linii directoare de forță revoluționară pentru întreaga noastră activitate viitoare.

Concepția novatoare a secretarului general al partidului privind îmbinarea armonioasă a învățămîntului cu producția și cercetarea științifică a determinat un adevărat salt calitativ în desfășurarea întregului proces de învățămînt, prin așezarea lui pe baze moderne, în deplin acord cu exigențele și cerințele înfăptuirii noii revoluții agrare, asigurîndu-se astfel pregătirea temeinică, formarea de specialiști capabili să aplice în producție cuceririle științei și tehnicii avansate, cu o conștiință înaintată, constructori devotați ai socialismului și comunismului în patria noastră.

O contribuție esențială la dezvoltarea învățămîntului, la orientarea și stimularea activității de cercetare științifică și introducerea rapidă a noului tehnologic în economia națională o are tovarășa academician doctor inginer Elena Ceaușescu, eminent om politic și savant de largă recunoaștere internațională, care coordonează și îndrumă permanent aplicarea în viață a politicii partidului și statului nostru în domeniul științei, învățămîntului și culturii, factori decisivi pentru mersul ferm al patriei pe calea progresului și înfloririi multilaterale, a bunăstării întregului popor.

Raportăm congresului că toate cadrele didactice din institutul nostru sînt angajate plenar pentru a înfăptui exemplar sarcina încredințată de a pregăti temeinic specialiștii pentru o activitate socială și economică de înaltă eficiență. În această privință avem ca sprijin esențial concepția secretarului general al partidului privind importanța muncii în agricultură, așezată pentru prima dată pe același plan cu activitatea din celelalte domenii de vîrf ale vieții economico-sociale.

Urmărim, potrivit orientărilor secretarului general al partidului nostru, să asigurăm studenților o pregătire fundamentală, largă, atît de specialitate, cît și generală, care să permită rezolvarea cu competență științifică a diverselor probleme ce apar în practica muncii agricole, să se adapteze la noile cerințe impuse de revoluția tehnico-științifică actuală, la schimbările rapide ce survin inevitabil în structura producției agricole, în tehnologiile de cultură, în organizarea producției și condițiile de muncă.

În același timp, eforturile noastre se îndreaptă spre a-i pregăti pe studenți nu numai ca specialiști cu înaltă calificare, ci și ca activiști de partid și de stat, cetățeni cu mari responsabilități sociale, oameni noi cu conștiință revoluționară înaintată, devotați trup și suflet cauzei socialismului, patriei, partidului și poporului, care să-și consacre întreaga capacitate de muncă și de creație făuririi unei agriculturi moderne, intensive, obținerii de producții-record, pentru a contribui astfel la ridicarea patriei noastre pe noi culmi ale progresului și civilizației.

Cu toate rezultatele bune obținute în ultimii ani, sîntem pe deplin conștienți că mai avem multe de realizat pentru a răspunde corespunzător sarcinilor pe care ni le-a formulat în mod expres secretarul general al partidului.

În încheiere, vorbitorul a spus: Profund recunoscători tovarășului Nicolae Ceaușescu pentru tot ceea ce s-a realizat în ultimele două decenii în vederea ridicării agriculturii noastre la nivelul celei din țările dezvoltate din punct de vedere economic, toate cadrele didactice, studenții, toți oamenii muncii din institutul nostru sînt hotărîți să nu-și precupețească eforturile pentru a-și aduce o contribuție mereu sporită la înfăptuirea noii revoluții agrare, la îndeplinirea măreților obiective stabilite de cel de-al XIII-lea Congres al partidului.

CUVÎNTUL TOVARĂȘ

(Urmare din pag. a III-a)

în cuvîntarea sa tovarășul Nicolae Ceaușescu. Avem pentru aceasta tot ceea ce este necesar — o puternică bază tehnico-materială, un vrednic și entuziast colectiv muncitoresc.

În încheiere, vorbitorul a spus :

Urmînd minunatul exemplu de slujire eroică a intereselor supreme ale națiunii române, pe care ni-l oferă cu strălucire tovarășul Nicolae Ceaușescu, ne angajăm să depunem toate eforturile pentru ca și pe viitor Combinatul „Timiș" să rămînă o unitate-etalon, model de organizare, sporindu-ne mereu contribuția la dezvoltarea agriculturii, la înflorirea și propășirea patriei noastre dragi, libere și independente — România socialistă.

CUVÎNTUL TOVARĂȘULUI MIHAI PĂDURARU

Aduc de la această înaltă tribună omagiul de inimă și conștiință al mecanizatorilor ce lucrează pe cîmpiile Doljului eminentului conducător al partidului și țării, eroului strălucit al neamului românesc, tovarășul Nicolae Ceaușescu, de a cărui gîndire profund științifică și activitate plină de dinamism revoluționar sînt strîns legate mărețele izbînzi dobîndite în gloriosul arc de timp al epocii de istorie denumite de poporul nostru, cu legitimă satisfacție și mîndrie patriotică, „Epoca Nicolae Ceaușescu". Omagiul nostru îl adresăm, de asemenea, tovarășei Elena Ceaușescu, remarcabil om politic și savant de înalt prestigiu internațional, cu excepționale merite în înflorirea și ridicarea patriei pe noi culmi de civilizație și progres.

În anii socialismului și cu deosebire după Congresul al IX-lea al partidului — a spus vorbitorul — baza tehnico-materială a agriculturii, a sectorului de mecanizare s-a dezvoltat și modernizat continuu, contribuind decisiv la creșterea an de an a producțiilor agricole vegetale și animaliere.

În cincinalul recent încheiat, producția agricolă a județului Dolj a crescut cu 10 la sută. Este un motiv de satisfacție că în aceste rezultate se află încorporate și eforturile, munca noastră, a mecanizatorilor. Sîntem însă conștienți de faptul că producțiile agricole nu au fost la nivelul potențialului material, tehnic și uman de care dispune județul.

Raportăm că, în spiritul orientărilor și indicațiilor date de tovarășul Nicolae Ceaușescu, am întreprins, în acest an, măsuri tehnice și organizatorice care se reflectă, deja, în activitatea unităților de mecanizare. Astfel, am încheiat însămînțările de primăvară în epoca optimă și în condiții de calitate mai bună, comparativ cu anii anteriori, iar în prezent, întreaga forță mecanică este desfășurată pentru întreținerea corespunzătoare a culturilor. Totodată, am terminat reparațiile la tractoare, combine, prese de balotat și celelalte mașini care vor acționa în apropiata campanie de recoltare a cerealelor păioase și însămînțare a culturilor duble.

Pornind de la sarcinile și orientările cuprinse în cuvîntarea tovarășului Nicolae Ceaușescu, vom considera programele noastre ca fiind minime, și vom acționa, cu toată răspunderea pe care o avem ca mecanizatori, pentru a crea toate condițiile obținerii unor recolte cît mai mari.

Vom acorda toată atenția folosirii complete și raționale a tractoarelor și mașinilor agricole, a reducerii consumului de carburanți și lubrefianți, în general a reducerii cheltuielilor de producție, a creșterii productivității muncii și eficienței economice a activității tuturor unităților de mecanizare.

Ne angajăm cu toată hotărîrea — a spus vorbitorul în încheiere — că vom face tot ce stă în puterea noastră pentru înfăptuirea neabătută a marilor îndatoriri patriotice ce ne revin în desfășurarea noii revoluții agrare, a orientărilor și sarcinilor cuprinse în strălucita cuvîntare rostită de secretarul general al partidului, tovarășul Nicolae Ceaușescu, în deschiderea forumului, a hotărîrilor Congresului al XIII-lea al partidului, la înflorirea scumpei noastre patrii și creșterea bunăstării materiale și spirituale a întregului popor român.

CUVÎNTUL TOVARĂȘULUI ION TRAIAN ȘTEFĂNESCU

Toți oamenii muncii din județul Sălaj se află sub puternica impresie, de neuitat, a recentei vizite de lucru cu care au fost onorați de către secretarul general al partidului, tovarășul Nicolae Ceaușescu, împreună cu tovarășa Elena Ceaușescu.

Pentru noi, este clar că această vizită de lucru constituie un eveniment istoric pentru dezvoltarea economico-socială a județului Sălaj, creație dintre cele mai reprezentative a anilor de glorie de după Congresul al IX-lea al partidului.

Vă rog să-mi permiteți să folosesc acest cadru pentru a exprima încă o dată, în numele comuniștilor, al tuturor oamenilor muncii din județul nostru, cele mai vii mulțumiri tovarășului Nicolae Ceaușescu, tovarășei Elena Ceaușescu, pentru această vizită de lucru, pentru orientările și indicațiile de mare însemnătate date cu acest prilej, și să reafirm angajamentul nostru ferm de a face totul pentru traducerea lor în viață.

În perioada care s-a scurs de la precedentul congres al țărănimii, și în județul nostru, prin grija conducerii partidului și statului, personal a tovarășului Nicolae Ceaușescu, s-a dezvoltat și s-a modernizat baza tehnico-materială a agriculturii, s-au realizat ample lucrări de îmbunătățiri funciare, a crescut suprafața arabilă. S-au introdus noi tehnologii, atît în sectorul vegetal cît și în cel al creșterii animalelor, și s-a îmbunătățit, în ansamblu, organizarea producției și a muncii.

Ca urmare, în perioada 1981—1985, producția de cereale a crescut cu 45 la sută, cea de plante tehnice cu 35 la sută, iar producția de cartofi cu 51 la sută, în zootehnie, efectivele de animale au crescut substanțial.

Cu toate acestea, nu putem fi, și vă asigur că nu sîntem mulțumiți, deoarece producțiile realizate nu s-au situat la nivelul planului, al posibilităților reale de care dispunem. Cauzele neîmplinirilor noastre se regăsesc în deficiențele serioase manifestate în aplicarea tehnologiilor, în executarea la timp și de bună calitate a tuturor lucrărilor, în obișnuința unor cadre de conducere de a găsi justificări așa-zis obiective pentru orice nerealizări.

Am ajuns la concluzia că, printr-o mai bună sistematizare a localităților și restringerea perimetrelor construibile, suprafața agricolă a județului poate să crească în următorii ani cu aproape 7 000 ha, din care 700 ha în acest an ; toate cele 2 800 ha livezi și 285 ha de vie care urmează să fie plantate pînă în 1990 vor fi amplasate numai pe terenurile în pantă ; vom defrișa plantațiile de pomi îmbătrînite, cu potențial de producție scăzut, urmînd să disponibilizăm în acest fel circa 1 200 ha pretabile culturilor agricole ; pînă la sfîrșitul cincinalului vom împăduri o suprafață de 600 ha din terenurile degradate excesiv.

În sectorul vegetal, pentru atingerea nivelurilor de producție indicate de secretarul general al partidului, pe lîngă extinderea suprafețelor cultivate cu sfeclă de zahăr și cartofi și amplasarea cît mai rațională a culturilor de cereale și plante tehnice, vom asigura o rotație mai bună, realizînd lucrări de calitate de la semănat și pînă la recoltarea și depozitarea producției.

În zootehnie, efectivele la toate speciile sînt în momentul de față mai mari decît cele din anul trecut. Avem toate condițiile și vom realiza sarcinile ce ne revin în acest an din programul privind dezvoltarea zootehniei, îndeosebi la bovine și ovine.

În spiritul exigențelor formulate în cuvîntarea secretarului general al partidului la deschiderea congresului, va trebui să acționăm cu toată fermitatea pentru reducerea cheltuielilor neeconomicoase și ridicarea rentabilității tuturor activităților, a fiecărei culturi și specii de animale, pentru întărirea ordinii și disciplinei, respectînd cu strictețe prevederile legale.

Oamenii muncii din județul nostru știu că prestigiul internațional al patriei, respectul de care se bucură România în lume sînt legate indisolubil de activitatea prodigioasă desfășurată pe plan mondial de secretarul general al partidului, președintele Republicii, tovarășul Nicolae Ceaușescu.

CUVÎNTUL TOVARĂȘULUI LADISLAU VITOȘ

Rodnicul bilanț al ultimelor două decenii, perioadă pe care cu înaltă mîndrie patriotică o numim „Epoca Nicolae Ceaușescu", constituie o expresie puternică a afirmării în practică a concepției originale a secretarului general al partidului, potrivit căreia socialismul se construiește cu poporul și pentru popor. Este meritul istoric al tovarășului Nicolae Ceaușescu de a fi inițiat un sistem instituțional de participare larg democratică a tuturor oamenilor muncii, fără deosebire de naționalitate, la făurirea conștientă a propriului destin.

Cooperativa agricolă de producție Cozmeni, ca și celelalte unități agricole din județul Harghita, a cunoscut, în ultimele două decenii, o puternică dezvoltare. Astfel, în anul 1985, am reușit să realizăm o producție globală de peste 40 milioane lei, de 8 ori mai mare decît în anul 1968.

Prin mobilizarea forțelor locale, efectuăm multiple lucrări de îmbunătățiri funciare, folosind metode de la cele mai simple, cum ar fi aplicarea gunoiului de grajd și a amendamentelor, la cele de amploare privind combaterea în complex a eroziunii solului. Ca urmare, realizăm producții medii de două și chiar de trei ori mai mari decît acum două decenii.

Așa cum a subliniat tovarășul Nicolae Ceaușescu în cuvîntarea rostită în deschiderea forumului țărănimii, avem asigurate toate condițiile economico-materiale pentru obținerea unor producții și mai mari. De aceea, ne vom preocupa și mai intens să folosim integral și eficient toate suprafețele, să redăm circuitului producției noi terenuri, printr-o gospodărească și judicioasă sistematizare a comunei, prin organizarea mai rațională a teritoriului, introducerea asolamentelor, desființarea drumurilor inutile, defrișarea tufișurilor și ameliorarea terenurilor mlăștinoase.

În zootehnie, ramură de tradiție și cu pondere însemnată în agricultura zonei, în ultimii 5 ani am realizat și depășit efectivele, indicatorii de natalitate și producțiile prevăzute, reușind să onorăm astfel obligațiile contractuale la fondul de stat. Am acordat, de asemenea, o atenție deosebită acțiunii de îmbunătățire a paiștilor.

După ce s-a referit la măsurile întreprinse pentru extinderea activității de mică industrie și prestări de servicii, pentru dezvoltarea și diversificarea producției cooperativei agricole, pentru ridicarea pregătirii politico-ideologice și de specialitate a cooperatorilor, vorbitorul a spus : Trebuie să arăt că în activitatea noastră s-au manifestat o serie de lipsuri. Nu am reușit încă să organizăm în modul cel mai rațional munca, să folosim la întreaga capacitate mijloacele pe care le avem, să facem ca fiecare membru al cooperativei noastre să gîndească și să lucreze ca un bun gospodar, în calitatea lui de proprietar și beneficiar. De aceea, sîntem hotărîți să acționăm prin eficiente acțiuni educative ca peste tot să existe un spirit revoluționar în felul de a munci, de a gîndi și a trăi, să schimbăm unele mentalități învechite, în scopul mobilizării plenare a tuturor forțelor de muncă, de creație pentru realizarea unor producții înalte, sigure și stabile în cadrul noii revoluții agrare.

Exprimînd deplinul acord și mîndria patriotică față de conținutul de idei al strălucitei cuvîntări rostite la congres de secretarul general al partidului, precum și față de documentele supuse dezbaterii și aprobării mărelului forum al țărănimii — a spus în încheiere vorbitorul — vă asigur de hotărîrea noastră fermă de a acționa cu energii sporite, în spiritul unei înalte răspunderi comuniste, revoluționare, pentru realizarea sarcinilor ce ne revin în edificarea societății socialiste multilateral dezvoltate pe pămîntul scump al patriei.

CUVÎNTUL TOVARĂȘULUI ION AVRAM

Magistrala cuvîntare rostită în deschiderea lucrărilor acestui larg și reprezentativ forum al democrației noastre socialiste de tovarășul Nicolae Ceaușescu, secretarul general al partidului, se constituie într-un document politic de excepțională importanță pentru activitatea întregii țărănimi, a tuturor lucrătorilor de pe ogoare. Din bogatul tezaur de idei am reținut, în primul rînd, necesitatea folosirii cu mai multă eficiență a pămîntului, a dotărilor tehnico-materiale a unităților agricole în care economia națională a investit uriașe fonduri.

Bărăganul, altădată o zonă agricolă permanent supusă fluctuațiilor de climă, a beneficiat, numai în cincinalul recent încheiat, de un important sprijin financiar din partea statului pentru amenajarea sistemelor de irigații. În prezent, pe mai bine de jumătate din suprafața arabilă a unităților agricole din județul Ialomița sînt create condiții pentru obținerea de recolte bogate, sigure și stabile, indiferent de evoluția climei. Trebuie să menționez însă, în spirit autocritic, că, deși producțiile medii la hectar de cereale au crescut în ultimii cinci ani, ele nu ne mulțumesc. În lumina prețioaselor indicații care se desprind din cuvîntarea rostită la congres de secretarul general al partidului, tovarășul Nicolae Ceaușescu, vom trece de urgență la concretizarea unor ample acțiuni pentru eliminarea grabnică a tuturor lipsurilor din activitatea noastră, a organelor agricole județene, a conducerilor unităților socialiste de stat și cooperatiste și a specialiștilor. Vom milita ferm pentru a elimina superficialitatea care mai există în unele ferme și unități, vom manifesta mai multă exigență pentru efectuarea la timp și de bună calitate a tuturor lucrărilor agricole, în conformitate cu normele obligatorii de densitate, a aplicării echilibrate și judicioase a îngrășămintelor, pentru irigarea rațională a culturilor, pentru recoltarea operativă și fără pierderi a întregii producții. Munca noastră, a specialiștilor, trebuie să se desfășoare nu în birouri, nu cu hîrtii, ci pe ogoare, în mijlocul cooperatorilor, al mecanizatorilor din unitățile agricole, pentru ca fiecare să-și facă datoria conform statutului profesional, a responsabilităților tehnice, economice și politice pe care le are.

Vom acorda o atenție deosebită îmbunătățirii activității în sectoarele zootehnice, vom trece la înfăptuirea unui riguros program de acțiune, cu sarcini concrete și răspunderi precise, pentru a asigura o selecție mai bună a raselor de înaltă productivitate, pentru creșterea tineretului animal din prăsilă proprie, pentru realizarea în întregime a sortimentului de furaje în fiecare unitate.

În prezent, acționăm cu toate forțele pentru efectuarea lucrărilor de îngrijire a culturilor, în special a irigațiilor, pentru strîngerea și depozitarea furajelor, pentru intensificarea acțiunilor din legumicultură, programul de pregătire și desfășurare a campaniei agricole de vară desfășurîndu-se conform graficelor stabilite pentru fiecare lucrare.

Ne angajăm solemn — a spus în încheiere vorbitorul — ca, urmînd pilduitorul exemplu de muncă și viață al tovarășului Nicolae Ceaușescu, secretarul general al partidului, să acționăm cu toată hotărîrea, cu răspundere comunistă, pentru ca județul Ialomița să-și realizeze exemplar sarcinile ce îi revin în anul 1986 și în întregul cincinal, răspunzînd astfel prin fapte grijii pe care conducătorul partidului și statului nostru o poartă agriculturii românești, ridicării pe noi trepte de progres și civilizație a scumpei noastre patrii — Republica Socialistă România.

CUVÎNTUL TOVARĂȘEI EUGENIA BARABOI

Vă rog să-mi îngăduiți să afirm de la această înaltă tribună că pentru noi, urmașii celor care, în anul 1907, au aprins, la Flămînzi, flacăra marii mișcări revoluționare a țărănimii, numărul de 11 000 de participanți la acest suprem forum democratic al țărănimii are o semnificație cu adîncă vibrație în inimile și conștiințele noastre. Cu 79 de ani în urmă, pămînturile mănoase de astăzi ale comunei, atunci secătuite o dată cu vlaga celor ce robeau pe ele, au fost udate cu sîngele părinților și bunicilor noștri, care își cereau dreptul sacru la viață demnă, dreptul de a se bucura de roadele muncii lor istovitoare.

În anul aniversării a 65 de ani de la făurirea gloriosului nostru partid comunist, iată că 11 000 de lucrători ai ogoarelor — liberi și stăpîni pe destinele lor — s-au întrunit în acest forum pentru ca, urmînd orientările și indicațiile deosebit de valoroase reieșite din magistrala cuvîntare a mult stimatului nostru conducător, tovarășul Nicolae Ceaușescu, să adopte cele mai bune soluții pentru a face țara tot mai mare și mai bună, pentru creșterea bunăstării întregului popor — țelul suprem, profund umanist al politicii partidului și statului nostru.

Transpunînd în viață orientările și sarcinile pe care ni le-a dat tovarășul Nicolae Ceaușescu în timpul vizitei de lucru pe care a efectuat-o, împreună cu tovarășa academician doctor inginer Elena Ceaușescu, în localitatea noastră și pe ogoarele Consiliului agroindustrial Flămînzi, am reușit să obținem rezultate bune în întreaga activitate. Am finalizat, în linii generale, sarcinile stabilite pentru ca localitatea noastră să devină centru urban agroindustrial.

Pe linia sporirii continue a producțiilor agricole, am efectuat pînă în prezent un însemnat volum de lucrări de îmbunătățiri funciare pe cele peste 22 000 ha din raza consiliului nostru agroindustrial. Pe această bază, producția globală agricolă a unităților din consiliu a crescut, în cincinalul trecut, într-un ritm mediu anual aproape dublu, față de perioada 1976—1980, recoltele de cereale și plante tehnice realizate în anul 1985 fiind de peste 3 ori mai mari față de cele obținute în anul 1965.

Pentru toate aceste realizări minunate, pentru condițiile de muncă și de viață aflate la un nivel pe care nici măcar nu l-au visat vreodată locuitorii comunei Flămînzi — ca, de altfel, întreaga populație a satelor și orașelor din județul Botoșani — am deosebita cinste și îndeplinesc cu adîncă bucurie și emoție mandatul de a adresa și cu acest prilej tovarășului Nicolae Ceaușescu recunoștința noastră cea mai fierbinte, cele mai alese urări de sănătate, viață îndelungată și putere de muncă în pilduitoarea activitate ce o desfășoară, spre binele și fericirea poporului român.

Exprim adîncul respect și înalta stimă pe care botoșănenii le poartă în inimile lor tovarășei academician doctor inginer Elena Ceaușescu, personalitate proeminentă a vieții noastre politice și științifice, care aduce o inestimabilă contribuție la înfăptuirea revoluției tehnico-științifice, a noii revoluții agrare, la continua dezvoltare a patriei noastre.

Trebuie să arăt în mod autocritic că, față de resursele și posibilitățile pe care le avem, fată de sprijinul deosebit acordat de stat, unitățile agricole din Consiliul agroindustrial Flămînzi au rămas datoare țării, în cincinalul recent, cu însemnate cantități de produse agroalimentare. Au fost stabilite, în acest an, măsuri noi, ferme, care au condus la înlăturarea lipsurilor și neajunsurilor, la efectuarea la timp și de calitate a fiecărei lucrări.

Țăranii din Flămînzi, urmașii acelora care s-au ridicat cu dîrzenie și s-au jertfit pentru cauza dreptății și a demnității, m-au împuternicit să transmit celui mai devotat fiu al națiunii, tovarășului Nicolae Ceaușescu, angajamentul lor solemn, hotărîrea fermă de a munci cu sîrguință, care i-a caracterizat pe părinții și pe bunicii lor, cu încrederea în viitorul luminos, în destinul de aur ce se făurește prin propria voință și propria muncă, înfăptuind cu cinste mărețele sarcini cerute de dezvoltarea intensivă a agriculturii, de înflorirea necontenită a patriei noastre libere și independente.

CUVÎNTUL TOVARĂȘULUI DUMITRU NĂSTASE

Am deosebita cinste ca, de la înalta tribună a forumului democrației noastre muncitorești, revoluționare, să aduc mult stimatului secretar general al partidului, tovarășul Nicolae Ceaușescu, cel mai iubit fiu al națiunii noastre, ilustru militant revoluționar și strălucit gînditor al epocii contemporane, un cald și vibrant omagiu, expresia sentimentelor de aleasă prețuire, stimă și recunoștință pe care oamenii muncii din agricultura județului Galați le nutresc față de exemplara și prodigioasa sa activitate, puse în slujba măreței cauze a libertății și demnității poporului român, a socialismului și păcii.

Vii și profunde mulțumiri aducem mult stimatei tovarășe academician doctor inginer Elena Ceaușescu, eminent om politic și savant de largă recunoaștere internațională, care își dedică întreaga viață înfăptuirii politicii partidului și statului nostru, dezvoltării științei, învățămîntului și culturii.

Sînt încă sub puternica impresie a magistralei cuvîntări pe care a rostit-o ieri mult iubitul nostru conducător, în care vedem un excepțional program de acțiune pentru traducerea în fapt a sarcinilor stabilite de Congresul al XIII-lea al partidului, pentru înfăptuirea obiectivelor noii revoluții agrare.

Îmi desfășor activitatea într-un domeniu de maximă importanță pentru sporirea continuă a fertilității pămîntului — acela al îmbunătățirilor funciare — și vă rog să-mi permiteți să subliniez că această acțiune de amploare națională, sprijinită cu deosebită grijă de conducerea partidului și statului, a determinat creșteri substanțiale de producție, înscriindu-se ca una din verigile de bază ale dezvoltării intensive a agriculturii. Parte integrantă din acest vast program, „Amenajarea complexă pentru irigații Cîmpia Covurluiului" însumează lucrări de regularizare a cursurilor de apă, desecări, combatere a eroziunii solului și irigații care cuprind o suprafață de 222 000 hectare, adică peste 60 la sută din suprafața agricolă a județului Galați.

Acționînd cu hotărîre pentru înfăptuirea neabătută a sarcinilor pe care le-am primit, am reușit, printr-o amplă mobilizare a forțelor umane și a mijloacelor materiale, să avem terminate la sfîrșitul anului 1985 amenajările pentru irigații în sisteme mari pe o suprafață de 50 000 hectare, iar în prezent facem ultimele lucrări și executăm probele pe alte 25 000 hectare. Lucrările de combatere a eroziunii solului au fost efectuate pînă în prezent pe circa 90 la sută din suprafața prevăzută. De asemenea, desecările au fost executate pe circa 83 la sută din suprafețele ce necesită astfel de lucrări.

Vorbitorul s-a referit apoi la eforturile depuse pentru îmbunătățirea randamentelor instalațiilor de irigații pentru elaborarea de noi soluții pentru irigații pe bază gravitațională, precum și la amenajările în sisteme locale de irigații.

Analizînd temeinic, în spirit autocritic, activitatea noastră — a spus vorbitorul — trebuie să subliniez că avem și unele nerealizări care se datoresc, în principal, nefolosirii la întreaga capacitate a utilajelor din dotare, neasigurării în integrime a organizării lucrului în două schimburi, întreruperilor datorate defecțiunilor. În unele cazuri nu s-au respectat graficele de execuție pentru realizarea stadiilor fizice, iar calitatea slabă a unor lucrări a necesitat muncă suplimentară pentru remedieri. Nici în domeniul muncii de educație, pentru întronarea ordinii și disciplinei nu am acționat în mod sistematic și cu suficientă forță de convingere. Am desprins toate învățămintele din deficiențele existente și ne angajăm în fața congresului că vom face totul în spiritul orientărilor și sarcinilor de o deosebită importanță cuprinse în cuvîntarea tovarășului Nicolae Ceaușescu pentru ca activitatea noastră să se situeze la nivelul exigențelor noii revoluții agrare.

În numele colectivului pe care îl reprezint, al tuturor oamenilor muncii din agricultura județului Galați, exprim angajamentul de a acționa cu fermitate revoluționară pentru a da țării cantități sporite de produse agroalimentare, aducîndu-ne astfel contribuția la dezvoltarea mai puternică a economiei naționale, la înfăptuirea hotărîrilor celui de-al XIII-lea Congres al Partidului Comunist Român.

CUVÎNTUL TOVARĂȘEI STELUȚA BALINT

În numele oamenilor muncii de pe infloritoarele plaiuri ale Vrancei, vă rog să-mi permiteți să dau expresie adeziunii depline față de politica internă și internațională a partidului și statului nostru, al cărei arhitect strălucit este tovarășul Nicolae Ceaușescu, ctitorul României socialiste moderne.

Exprimăm, de asemenea, dragostea și recunoștința noastră față de tovarășa Elena Ceaușescu, eminent om politic, savant de largă recunoaștere mondială, pentru contribuția deosebită pe care o aduce la dezvoltarea științei, învățămîntului și culturii românești.

Ca în toate județele țării, agricultura județului Vrancea a înregistrat, îndeosebi după Congresul al IX-lea al partidului, o continuă dezvoltare. Numai în cincinalul trecut, pentru întărirea și modernizarea bazei tehnico-materiale a acesteia s-au investit aproape 2,2 miliarde lei, cu 84 la sută mai mult decît în perioada 1970—1980. Aceste fonduri au fost materializate în ample lucrări de îmbunătățiri funciare, în noi tractoare și mașini agricole, în plantații intensive de vii și pomi fructiferi, în capacitățile moderne de producție zootehnică și alte obiective. Ca urmare, producția agricolă a județului a crescut în cincinalul trecut cu 39 la sută comparativ cu perioada 1976—1980.

În contextul dezvoltării generale a județului, comuna Gugești, în care îmi desfășor activitatea, a cunoscut și ea profunde transformări. Pămîntul mai bine lucrat a dat rod mai bun, producția agricolă crescînd, în cincinalul trecut, cu aproape 35 la sută. Comuna s-a transformat într-o localitate agroindustrială, în care funcționează o fabrică de prelucrare a lemnului, unități ale industriei mici și prestatoare de servicii. Asemenea tuturor localităților din țară, în comuna Gugești s-au îmbunătățit continuu condițiile sociale de viață ale cetățenilor.

Analizîndu-ne activitatea în spiritul exigențelor, orientărilor și sarcinilor formulate de secretarul general al partidului, în ampla cuvîntare rostită în fața congresului, trebuie să arătăm că realizările obținute pînă acum în comuna noastră nu sînt pe măsura posibilităților. N-am reușit să gospodărim în modul cel mai eficient pămîntul. Abia în această primăvară am luat în cultură zona căilor ferate ce străbat teritoriul comunei, unele drumuri necirculate de la marginea satelor, o serie de poteci și drumuri inutile din cîmp, terenurile din perimetrele unităților economice și instituțiilor din comună, din jurul blocurilor, totalizînd peste 18 hectare.

Trăgînd maximum de învățăminte din neajunsurile ce s-au manifestat în anii trecuți, sîntem ferm hotărîți să ne îmbunătățim radical activitatea, să sporim răspunderea fiecărui cooperator, a fiecărui locuitor pentru obținerea unor recolte mult sporite, la nivelul cerințelor impuse de noua revoluție agrară. Ne angajăm să punem în valoare toate rezervele existente, astfel ca producția globală agricolă a comunei să crească, în acest cincinal, cu cel puțin 37 la sută.

Concomitent, vom acționa cu și mai multă energie pentru dezvoltarea celorlalte ramuri ale economiei comunei. În anul 1990 producția industrială va ajunge la aproape 430 milioane lei, iar valoarea producției obținute din industria mică și prestările de servicii la peste 8 mii lei pe locuitor.

Continuînd procesul de dezvoltare a comunei, vom construi încă 100 de apartamente cu spații comerciale și de prestări de servicii la parter, o școală cu 16 săli de clasă și laboratoare, vom extinde căminul cultural și vom moderniza centrul civic.

Exprimîndu-ne deplinul acord față de documentele supuse spre dezbatere și aprobare, asigurăm congresul, pe secretarul general al partidului că nu ne vom precupeți eforturile pentru a ne spori substanțial contribuția la înfăptuirea hotărîrilor Congresului al XIII-lea al partidului, la ridicarea scumpei noastre patrii pe noi trepte de civilizație și progres.

LUCRĂRILE MARELUI FORUM DEMOCRATIC AL AGRICULTURII NOASTRE

(Urmare din pag. I)

rirea prestigiului și a rolului României socialiste în lume.

Au fost reafirmate sentimentele de profund respect și aleasă prețuire față de tovarășa academician doctor inginer Elena Ceaușescu, eminentă personalitate politică și strălucit om de știință, pentru aportul deosebit la înfăptuirea politicii partidului și statului, la progresul neîntrerupt al țării, la dezvoltarea puternică a științei, învățămîntului și culturii românești.

În lumina exigențelor stabilite de secretarul general al partidului, a avut loc — și în această zi a lucrărilor congresului — o analiză cuprinzătoare și responsabilă a activității depuse și rezultatelor obținute în agricultură, industria alimentară, silvicultură și gospodărirea apelor în cincinalul trecut, stabilindu-se, pe baza concluziilor desprinse, măsurile menite să asigure îndeplinirea integrală a planului pe acest an și pe întreaga perioadă 1986—1990.

Dezbaterile au prilejuit un larg și rodnic schimb de experiență, evidențiind că realizările județelor și unităților care au înregistrat producții agricole superioare demonstrează posibilitățile mari ale agriculturii noastre socialiste — de stat și cooperatiste — de a obține recolte sigure și stabile.

În spirit critic și autocritic, s-a apreciat că rezultatele puteau fi și mai bune dacă pretutindeni s-ar fi acționat cu întreaga răspundere pentru executarea, la timp și în condiții de calitate, a lucrărilor agricole, pentru respectarea riguroasă a tehnologiilor prevăzute. Au fost semnalate, în acest sens, o serie de lipsuri în ce privește gospodărirea fondului funciar, în organizarea și desfășurarea activității din agricultură, deficiențe care au determinat, în unitățile respective, diminuarea producțiilor vegetale și animale.

Vorbitorii au relevat că, potrivit indicațiilor, sarcinilor și orientărilor secretarului general al partidului, tovarășul Nicolae Ceaușescu, se acționează pentru îmbunătățirea radicală a muncii, pentru obținerea unor recolte tot mai mari. S-a subliniat că în fiecare județ, în fiecare unitate, se munceste pentru efectuarea în condiții optime a lucrărilor de sezon, pentru pregătirea temeinică a campaniei de recoltare, asigurîndu-se strîngerea și depozitarea, la timp și fără pierderi, a producției, livrarea tuturor cantităților de produse agricole prevăzute pentru fondul de stat și fondul de furaje. Sînt mobilizate forțele pentru folosirea cu maxim randament a sistemelor și instalațiilor de irigații, precum și pentru realizarea celorlalte lucrări de îmbunătățiri funciare, care să contribuie la creșterea suprafeței arabile și la ridicarea potențialului productiv al pămîntului.

În cuvîntul lor, participanții la discuții au subliniat preocupările existente în zootehnie pentru creșterea efectivelor și sporirea producțiilor, pentru îmbunătățirea și modernizarea activității din acest însemnat sector al agriculturii.

A fost evidențiat rolul deosebit ce revine cercetării științifice și învățămîntului agricol în realizarea sarcinilor stabilite pentru acest an și pe întregul cincinal în domeniul agriculturii.

Au fost reliefate, de asemenea, măsurile inițiate în industria alimentară, în scopul dezvoltării producției, valorificării superioare a materiilor prime, diversificării structurii și ridicării nivelului calitativ al produselor.

Totodată, s-au prezentat acțiunile întreprinse pentru îndeplinirea sarcinilor din domeniul silviculturii și al gospodăririi apelor, a prevederilor programelor speciale din aceste sectoare.

Cei care au luat cuvîntul au evidențiat preocuparea pentru creșterea mai accentuată a productivității, aplicarea cu fermitate a acordului global, organizarea muncii pe principiul autoconducerii și autogestiunii, astfel încît toate unitățile să-și acopere din venituri proprii cheltuielile, să asigure rentabilizarea întregii lor activități.

Vorbitorii au exprimat deplina adeziune la politica externă a partidului și statului nostru, promovată cu strălucire de tovarășul Nicolae Ceaușescu, personalitate proeminentă a lumii contemporane, luptător neobosit pentru triumful cauzei păcii, destinderii, dezarmării, securității, înțelegerii și colaborării internaționale, pentru înfăptuirea aspirațiilor de libertate, independență și progres ale tuturor națiunilor.

Participanții la dezbateri au exprimat hotărîrea țărănimii, a tuturor oamenilor muncii din agricultură, industria alimentară, silvicultură și gospodărirea apelor de a răspunde prin vrednice fapte de muncă mobilizatoarelor îndemnuri ale secretarului general al partidului, de a contribui, prin întreaga lor activitate, pătrunsă de o înaltă responsabilitate comunistă, patriotică, la realizarea sarcinilor de plan, înfăptuirea obiectivelor noii revoluții agrare, transpunerea neabătută în viață a hotărîrilor Congresului al XIII-lea al partidului, la sporirea puterii economice a patriei și ridicarea nivelului de trai al poporului nostru.

În cursul după-amiezii, lucrările s-au desfășurat în cadrul Congresului al V-lea al Uniunii Naționale a Cooperativelor Agricole de Producție, Conferinței consiliilor oamenilor muncii din întreprinderile agricole de stat, Conferinței consiliilor oamenilor muncii din stațiunile pentru mecanizarea agriculturii, Conferinței consiliilor oamenilor muncii din întreprinderile industriei alimentare și achiziționarea produselor agricole, Consfătuirii consiliilor oamenilor muncii din unitățile silvice.

Lucrările congresului continuă.

LUCRĂRILE MARELUI FORUM DEMOCRATIC AL AGRICULTURII NOASTRE

Congresul al V-lea al Uniunii Naționale a Cooperativelor Agricole de Producție

În cadrul Congresului al III-lea al consiliilor de conducere ale unităților agricole socialiste, al întregii țărănimi, al consiliilor oamenilor muncii din industria alimentară, silvicultură și gospodărirea apelor, joi și vineri după-amiază s-au desfășurat lucrările celui de-al V-lea Congres al Uniunii Naționale a Cooperativelor Agricole de Producție.

Din prezidiul lucrărilor au făcut parte tovarășii Emil Bobu, Ion Stoian, Marin Vasile, președintele Consiliului Uniunii Naționale a Cooperativelor Agricole de Producție, prim-secretari ai comitetelor județene de partid, precum și președinți ai unor cooperative agricole de producție, șefi de fermă, cooperatori fruntași, cadre de conducere ale unor consilii unice agroindustriale de stat și cooperatiste și asociații economice intercooperatiste, ale unor uniuni județene ale C.A.P., din Ministerul Agriculturii și din U.N.C.A.P.

La lucrări au participat peste 5 700 de delegați și invitați, reprezentanți ai întregii țărănimi cooperatiste din țara noastră.

A fost adoptată următoarea ordine de zi:

— Raportul Consiliului Uniunii Naționale a Cooperativelor Agricole de Producție asupra activității desfășurate între congresele al IV-lea și al V-lea și sarcinile ce revin agriculturii cooperatiste în cincinalul 1986—1990.

— Raportul Comisiei de revizie a U.N.C.A.P.

— Modificări la prevederile Statutului cooperativei agricole de producție și ale Statutului asociației economice intercooperatiste, potrivit reglementărilor elaborate în ultimii ani prin legi și alte acte normative.

— Alegerea Consiliului și Comisiei de revizie ale Uniunii Naționale a Cooperativelor Agricole de Producție.

La dezbaterile pe marginea problemelor înscrise pe ordinea de zi a congresului au luat cuvîntul 38 de tovarăși — țărani cooperatori, șefi de fermă, ingineri și specialiști, președinți de unități agricole, directori de asociații economice intercooperatiste, organizatori de partid — președinți de consilii unice agroindustriale, președinți ai uniunilor județene ale cooperativelor agricole de producție.

Participanții la dezbateri au dat o înaltă apreciere magistralei cuvîntări rostite în plenul congresului de t o v a r ă ș u l Nicolae Ceaușescu, secretar general al partidului, președintele Republicii, însușindu-și, în unanimitate, concluziile, orientările și sarcinile formulate în acest document-program, ce se constituie într-o puternică și însuflețitoare chemare adresată lucrătorilor ogoarelor, întregii noastre țărănimi de a-și mobiliza, cu dăruire patriotică și elan revoluționar, întreaga energie și capacitate de muncă pentru a asigura înfăptuirea exemplară a planului pe anul 1986 și pe întregul cincinal, a programelor de dezvoltare a agriculturii.

În numele milioanelor de cooperatori, vorbitorii au exprimat t o v a r ă ș u l u i Nicolae Ceaușescu, conducătorul iubit al partidului și statului nostru, profunda recunoștință pentru grija statornică ce o poartă dezvoltării și modernizării agriculturii noastre socialiste, înfloririi satului românesc și creșterii bunăstării poporului, pentru modul original în care a statuat cadrul instituțional de participare directă a țărănimii la elaborarea hotărîrilor și îndeplinirea lor, sporind aportul lucrătorilor de pe ogoare la continua dezvoltare a economiei naționale.

Totodată, ei au dat expresie aprecierii deosebite față de activitatea desfășurată de tovarășa academician doctor inginer Elena Ceaușescu, eminentă personalitate politică și strălucit om de știință de renume mondial, care își aduce o contribuție de o deosebită valoare la înfăptuirea politicii partidului și statului nostru, la dezvoltarea științei românești.

Prin întreaga lor desfășurare, dezbaterile din cadrul congresului au avut un pronunțat caracter de lucru. Analizînd temeinic, cu înaltă exigență și răspundere, în spirit critic și autocritic, în lumina sarcinilor, orientărilor și indicațiilor cuprinse în cuvîntarea tovarășului Nicolae Ceaușescu, activitatea desfășurată și rezultatele obținute în agricultura cooperatistă între cele două congrese, vorbitorii au subliniat că, în anul 1985 și în cincinalul recent încheiat, unitățile agricole cooperatiste au înregistrat o serie de rezultate pozitive în creșterea producției de cereale, plante tehnice, legume, fructe, precum și în zootehnie, fapt ce a contribuit la buna aprovizionare a populației, la satisfacerea altor cerințe ale economiei noastre naționale. S-a evidențiat experiența dobîndită de numeroase unități agricole cooperatiste, care, an de an, au obținut recolte mari, apreciindu-se că aceste rezultate demonstrează că agricultura noastră dispune de un potențial real pentru obținerea, în toate zonele țării, a unor recolte mari, sigure și stabile, chiar și în condiții climatice mai puțin favorabile.

Apreciind activitatea desfășurată și rezultatele obținute în spiritul cuvintării tovarășului Nicolae Ceaușescu, cei care au luat cuvîntul au arătat că producțiile realizate se situează sub nivelul posibilităților, al bazei tehnico-materiale de care beneficiază agricultura cooperatistă, al eforturilor făcute de partidul și statul nostru, că în multe unități se manifestă încă neajunsuri în organizarea producției și a muncii, utilizarea rațională a pămîntului, amenajarea pentru irigații și desecări, în efectuarea la timp și de calitate a lucrărilor agricole, recoltarea și depozitarea producției, în antrenarea și folosirea cu maximă eficiență a întregii forțe de muncă de la sate, în respectarea legii sistematizării, a prevederilor altor acte normative care reglementează activitatea în agricultura cooperatistă.

Vorbitorii au arătat că unele nerealizări din zootehnie sînt o consecință a insuficientei preocupări pentru creșterea producției de furaje pe unitatea de suprafață, inclusiv pe pajiștile naturale, a deficiențelor în organizarea producției și a muncii, a întîrzierii punerii în funcțiune, la termenele planificate, a noilor capacități de producție. A rezultat, totodată, că în multe unități organele colective de conducere nu au acționat permanent și eficient pentru valorificarea deplină a rezervelor existente în gospodăriile membrilor cooperatori, pentru sporirea contribuției acestora la realizarea fondului de stat, a programelor de autoconducere și autoaprovizionare teritorială. În numeroase unități agricole cooperatiste consiliile de conducere nu au acționat cu fermitate pentru aplicarea fermă a noului mecanism economico-financiar, bazat pe autogestiune și autofinanțare, prin creșterea producției și a veniturilor, gospodărirea judicioasă a mijloacelor materiale și bănești.

În cuvîntul lor, vorbitorii s-au referit, de asemenea, la lipsurile existente în activitatea unor organe de conducere colectivă din unitățile agricole cooperatiste pentru apărarea și dezvoltarea averii obștești, prevenirea și combaterea risipei, subliniind, în același timp, măsurile ce se impun pentru aplicarea fermă a legilor și prevederilor statutare, care să asigure afirmarea plenară a principiilor și normelor democrației cooperatiste, ale eticii și echității socialiste.

Cei care au luat cuvîntul au informat congresul despre măsurile luate pentru îmbunătățirea radicală a muncii, pentru întărirea ordinii și disciplinei în toate sectoarele de activitate, în vederea realizării exemplare a sarcinilor de plan la producția vegetală, zootehnică, de mică industrie, prestări de servicii, ridicării eficienței acestor sectoare. În toate unitățile agricole cooperatiste se acționează cu hotărîre pentru ridicarea potențialului productiv al pămîntului, folosirea cu randament maxim a tractoarelor și mașinilor, a întregii baze tehnico-materiale, pentru aplicarea corectă a tehnologiilor specifice, realizarea densităților optime de plante la hectar, executarea la timp și de calitate a lucrărilor de întreținere a culturilor, stringerea, transportul, depozitarea și valorificarea, în cele mai bune condiții, fără nici o pierdere, a produselor agricole. Vorbitorii s-au angajat să aplice cu toată fermitatea noul mecanism economico-financiar, astfel încît unitățile agricole cooperatiste să-și acopere din venituri proprii cheltuielile, apelînd cît mai puțin la credite.

Vorbitorii au apreciat, în unanimitate, că toate obiectivele propuse nu pot fi realizate decît în condiții de pace. De aceea ei au exprimat sprijinul total față de politica pașnică promovată de România socialistă, de președintele Nicolae Ceaușescu față de demersurile pentru dezarmarea generală, în primul rînd a celei nucleare, pentru apărarea civilizației umane, a însăși vieții pe planeta noastră.

Congresul a aprobat, în unanimitate, Raportul și activitatea Consiliului Uniunii Naționale a Cooperativelor Agricole de Producție și ale Comisiei de revizie.

În continuare, au fost prezentate concluziile Comisiei de amendamente la statute, formulate în cursul dezbaterilor, după care congresul a aprobat amendamentele la Statutul cooperativei agricole de producție și la Statutul asociației economice intercooperatiste.

Delegații au adoptat apoi, în unanimitate, Hotărîrea Congresului al V-lea al Uniunii Naționale a Cooperativelor Agricole de Producție.

Trecîndu-se la ultimul punct al ordinii de zi, congresul a ales, prin vot secret, Consiliul Uniunii Naționale a Cooperativelor Agricole de Producție, alcătuit din 251 membri și 24 membri supleanți, precum și Comisia de revizie, compusă din 23 de membri.

În prima ședință plenară, Consiliul Uniunii Naționale a Cooperativelor Agricole de Producție a ales **Comitetul Executiv, Biroul Permanent**, pe președintele și vicepreședinții Consiliului U.N.C.A.P. Ca președinte a fost ales tovarășul **Marin Vasile**, iar ca vicepreședinți tovarășii: **Maria Ștefan, Bela Cseresnyes, Ioana Păun**, secretar al Comitetului județean Dîmbovița al P.C.R., **Rodica Vișan**, organizator de partid, președintele Consiliului unic agroindustrial de stat și cooperatist Rusănești, județul Olt, **Dinu Daniliuc**, președintele C.A.P. Gurbănești, județul Călărași, **Aurel Dan**, adjunct de șef de secție la C.C al P.C.R.

În ședința de constituire a Comisiei de revizie a fost ales președinte tovarășa **Ana Ciucu**.

Conferința consiliilor oamenilor muncii din unitățile agricole de stat

Joi și vineri s-au desfășurat, la Palatul sporturilor și culturii, lucrările Conferinței consiliilor oamenilor muncii din întreprinderile agricole de stat.

În prezidiul conferinței au luat loc tovarășii Ion Dincă, Gheorghe David, precum și primi-secretari ai unor comitete județene de partid, directori de trusturi agricole județene și de I.A.S., alți specialiști.

La lucrări au participat 2 200 de lucrători din întreprinderile agricole de stat, reprezentanți ai unor ministere și organe economice centrale, cercetători din institute și stațiuni experimentale, activiști de partid și de stat.

Pe ordinea de zi a conferinței a fost înscris „Raportul privind activitatea întreprinderilor agricole de stat în perioada 1981—1985 și măsurile ce trebuie luate pentru realizarea și depășirea sarcinilor planului cincinal 1986—1990".

La dezbateri au luat cuvîntul 37 de participanți, secretari cu probleme de agricultură ai comitetelor județene de partid, directori de trusturi și de întreprinderi agricole de stat, organizatori de partid, președinți de consilii unice agroindustriale, cercetători, cadre didactice din învățămîntul superior, șefi de ferme, specialiști.

În lumina indicațiilor și orientărilor secretarului general al partidului, tovarășul Nicolae Ceaușescu, cuprinse în magistrala cuvîntare rostită la deschiderea lucrărilor Congresului al III-lea al agriculturii, vorbitorii au dezbătut, în spirit critic și autocritic, activitatea desfășurată în cincinalul trecut de întreprinderile agricole de stat, relevînd realizările obținute, neajunsurile și lipsurile înregistrate, precum și măsurile ce se impun în vederea transpunerii în viață a sarcinilor de plan pe 1986 și pe întregul cincinal.

Asemenea întregului nostru popor, cei care au luat cuvîntul au adresat tovarășului Nicolae Ceaușescu, cel mai iubit fiu al națiunii noastre, conducătorul încercat al operei de edificare a societății socialiste multilateral dezvoltate și înaintare a României spre comunism, profunde mulțumiri pentru tot ceea ce a făcut și face pentru dezvoltarea și modernizarea agriculturii.

Ei au adus, de asemenea, alese mulțumiri tovarășei academician doctor inginer Elena Ceaușescu, activist de frunte al partidului și statului nostru, savant de largă recunoaștere internațională, pentru contribuția esențială pe care o aduce la propășirea țării și poporului, pentru dezvoltarea științei și culturii românești.

Într-o atmosferă de puternică angajare, cei care au luat parte la dezbateri și-au exprimat deplina adeziune la mobilizatoarele sarcini formulate de tovarășul Nicolae Ceaușescu, hotărîrea lor neabătută de a acționa cu toată abnegația și răspunderea, în spirit nou, revoluționar, în vederea transpunerii în viață a hotărîrilor celui de-al XIII-lea Congres al Partidului Comunist Român, pentru înfăptuirea noii revoluții agrare, pentru realizarea obiectivelor cincinalului 1986—1990.

S-a arătat că agricultura de stat, înscrisă ferm pe coordonatele noii revoluții agrare, a obținut rezultate bune în creșterea producției vegetale și animale, în sporirea gradului de valorificare și industrializare a produselor agricole, în ridicarea productivității muncii și a eficienței economice, sporindu-și contribuția la constituirea fondului de stat, la aprovizionarea corespunzătoare a populației cu produse agroalimentare, precum și la satisfacerea altor nevoi ale economiei naționale. Astfel, în perioada 1981—1985, producția globală pe ansamblul agriculturii de stat a crescut într-un ritm mediu anual de 9,2 la sută, producția-marfă cu 7,9 la sută, iar productivitatea muncii cu 8,5 la sută. Producția globală realizată în 1985 este de 1,7 ori mai mare decît în 1980, iar producția globală obținută în ultimul an al cincinalului trecut reprezintă, în medie, pe o persoană un spor de peste 50 la sută față de realizările anului 1980. Totodată, întreprinderile agricole de stat au avut un rol însemnat la promovarea progresului tehnic în agricultura țării noastre, prin producerea și livrarea către celelalte sectoare ale agriculturii a unor importante cantități de semințe și animale de prăsilă din categorii biologice superioare, care au contribuit nemijlocit la dinamizarea creșterii producției agricole pe ansamblul țării.

Analizînd cu înaltă exigență neajunsurile manifestate în activitatea unităților agricole, în spiritul sarcinilor și orientărilor cuprinse în cuvîntarea secretarului general al partidului, vorbitorii s-au angajat, în numele lucrătorilor din acest sector important al agriculturii noastre socialiste, să treacă la schimbarea radicală a stilului de muncă, să întreprindă toate măsurile ce se impun pentru punerea în valoare a însemnatelor rezerve și posibilități de creștere în continuare a producției agricole, vegetale și animaliere, a productivității muncii și a eficienței economice, pentru reducerea consumurilor materiale, de energie și combustibil, precum și a cheltuielilor de producție, pentru folosirea mai bună a bazei tehnico-materiale, aplicarea noilor tehnologii și promovarea mai rapidă a progresului tehnic, valorificarea superioară a pămîntului prin cultivarea integrală a suprafețelor agricole, introducerea în circuitul agricol a noi suprafețe de teren, efectuarea la timp și de calitate a lucrărilor agricole.

În acest cadru, vorbitorii au exprimat hotărîrea de a acționa în vederea respectării tuturor regulilor agrotehnice pentru îmbunătățirea amplasării culturilor, alegerea celor mai adecvați hibrizi și soiuri, folosirea corectă a mijloacelor de chimizare, a irigațiilor, utilizarea eficientă a mașinilor agricole și tractoarelor, realizarea programului de culturi duble și intercalate, a programelor de dezvoltare a legumiculturii, pomiculturii și viticulturii.

În spiritul orientărilor și indicațiilor tovarășului Nicolae Ceaușescu, vorbitorii au evidențiat marile rezerve existente în folosirea potențialului raselor de animale și păsări, pentru creșterea producțiilor medii și totale la carne, lapte, lînă și ouă, pentru sporirea contribuției acestui sector la constituirea fondului centralizat al statului. S-au făcut referiri directe cu privire la realizarea efectivelor, la măsurile de reproducție și de creștere a tineretului de prăsilă, la creșterea producției de furaje și îndeosebi a furajelor de volum.

Exprimînd hotărîrea fermă de a munci cu dăruire și abnegație pentru transpunerea în viață a măsurilor și hotărîrii adoptate de Conferința consiliilor oamenilor muncii din întreprinderile agricole de stat, răspunzînd înflăcăratelor chemări adresate în cuvîntarea t o v a r ă ș u l u i Nicolae Ceaușescu, secretar general al partidului, participanții s-au angajat, în numele tuturor lucrătorilor din acest sector, de a îndeplini exemplar obiectivele noii revoluții agrare, de a face din toate întreprinderile agricole de stat unități model, cu parametri înalți de productivitate și eficiență, aducîndu-și astfel o contribuție sporită la îndeplinirea planului cincinal, la înflorirea scumpei noastre patrii, Republica Socialistă România.

Apreciind că toate sarcinile stabilite pentru acest important sector al agriculturii socialiste a țării pot fi materializate numai în condiții de pace și securitate, ei au cerut insistent să se pună capăt cursei aberante a înarmărilor, în primul rînd a celei nucleare, să fie reluat cursul spre destindere și conlucrare pașnică între națiuni, promovat cu consecvență de România socialistă și sprijinit pe deplin de poporul nostru.

În încheierea lucrărilor participanții au adoptat o hotărîre cu privire la măsurile ce vor fi luate pentru creșterea producțiilor și a eficienței economice din acest important sector al agriculturii.

Conferința consiliilor oamenilor muncii din stațiunile pentru mecanizarea agriculturii

Joi și vineri au avut loc lucrările Conferinței consiliilor oamenilor muncii din stațiunile pentru mecanizarea agriculturii, la care au participat 1 006 delegați și invitați.

Lucrările conferinței au fost conduse de un prezidiu din care au făcut parte tovarășii Cornel Pacoste, Ștefan Andrei, primi-secretari ai unor comitete județene de partid, reprezentanți ai conducerii Ministerului Agriculturii.

Pe ordinea de zi a conferinței s-a aflat Raportul privind activitatea stațiunilor pentru mecanizarea agriculturii și sarcinile de producție și economico-financiare pentru perioada 1986—1990. La dezbateri au luat cuvîntul 57 de tovarăși.

Participanții la dezbateri au exprimat, în numele tuturor oamenilor muncii din stațiunile pentru mecanizarea agriculturii, cele mai alese sentimente de înaltă prețuire, fierbinte dragoste și vie recunoștință față de secretarul general al partidului, tovarășul Nicolae Ceaușescu, genial ctitor al României socialiste, personalitate proeminentă a lumii contemporane, pentru eroica sa activitate în fruntea partidului și a țării, pentru grija statornică ce o poartă dezvoltării și modernizării bazei tehnico-materiale a agriculturii, pentru tot ce a făcut și face spre binele și înflorirea multilaterală a patriei.

Cei ce au luat cuvîntul au dat expresie stimei deosebite și respectului profund față de tovarășa Elena Ceaușescu, eminent om politic și de știință, de largă recunoaștere internațională, pentru importanta contribuție la dezvoltarea generală a țării, a gîndirii și creației științifice, a învățămîntului și culturii naționale.

Conferința consiliilor oamenilor muncii din stațiunile pentru mecanizarea agriculturii a dat o înaltă prețuire și a exprimat adeziunea deplină a participanților față de magistrala cuvîntare rostită de secretarul general al partidului la deschiderea lucrărilor forumului țărănimii — amplu și mobilizator program de acțiune pentru toți oamenii muncii din agricultură, pentru ampla activitate de înfăptuire a noii revoluții agrare. În acest spirit au fost dezbătute măsurile pentru perfecționarea activității stațiunilor pentru mecanizarea agriculturii, folosirea rațională, cu maximum de eficiență, a parcului de mașini și tractoare, realizarea de noi mașini agricole multifuncționale, care să execute concomitent mai multe lucrări agricole.

Conferința a analizat și dezbătut, cu înaltă responsabilitate, în spirit critic și autocritic, rezultatele obținute în agricultură în perioada 1981—1985 în lumina sarcinilor reieșite din documentele Congresului al XIII-lea al partidului, din programele speciale, din orientările și sarcinile trasate acestui important sector de tovarășul Nicolae Ceaușescu. Raportul și discuțiile au scos în evidență sprijinul multilateral acordat de stat agriculturii, ridicării continue a gradului său de mecanizare.

Participanții la dezbateri au subliniat dezvoltarea an de an a sectorului de mecanizare prin înzestrarea acestuia cu tractoare, combine, mașini agricole din ce în ce mai perfecționate, agricultura dispunînd în prezent de o sistemă de mașini unitară, capabilă să asigure efectuarea lucrărilor agricole în timpul optim și de înalt nivel calitativ. Ca urmare, aratul, semănatul, recoltatul cerealelor păioase, florii-soarelui și soiei se efectuează în totalitate cu mijloace mecanizate. S-a extins în mare măsură mecanizarea în horticultură și zootehnie. Ca urmare, producția globală agricolă a crescut în 1985 față de 1981 cu 10 la sută.

În cadrul conferinței s-a reliefat folosirea în condiții din ce în ce mai bune a utilajelor din dotare, fapt ce a făcut ca în anul 1985 volumul de lucrări realizat cu un tractor să fie cu 33,6 la sută mai mare față de anul 1981.

Analizînd în spiritul orientărilor și indicațiilor reieșite din cuvîntarea rostită de tovarășul Nicolae Ceaușescu la deschiderea congresului activitatea din stațiunile de mecanizare, participanții la discuții au arătat că nu toate unitățile și-au îndeplinit cu răspundere înalta misiune ce le revine. Astfel, s-au manifestat și se mai manifestă neajunsuri în efectuarea lucrărilor conform normelor stabilite, mai ales la arat și pregătirea patului germinativ, nu peste tot se asigură densitatea optimă a plantelor, recoltarea la timp și fără pierderi a recoltei. Se manifestă încă neglijență la pregătirea utilajelor, se depășesc termenele de execuție a lucrărilor, nu se acordă atenție corespunzătoare reducerii consumurilor de carburanți, a costurilor de producție.

Vorbitorii au scos în evidență faptul că anul acesta au fost luate măsuri ferme pentru buna pregătire a parcului de tractoare și combine care să asigure recoltarea producției în cel mai scurt timp și fără pierderi. Un accent deosebit s-a pus pe pregătirea întregului personal muncitor din stațiunile pentru mecanizarea agriculturii, astfel încît acesta să cunoască în amănunt toate problemele legate de organizarea și desfășurarea campaniei de recoltare, eliberarea terenului, transportul produselor și însămînțarea culturilor duble. Totodată, s-au făcut propuneri concrete pentru ridicarea eficienței economice a întregii activități a S.M.A.-urilor prin aplicarea unui strict regim de economii, folosirea judicioasă a carburanților și lubrifianților, energiei, reducerea consumurilor de piese de schimb, reconditionarea pe scară largă a acestora.

În cadrul discuțiilor au fost formulate o serie de propuneri privind necesitatea asigurării de utilaje de mare capacitate și înaltă tehnicitate, tipizarea acestora, îmbunătățirea calității și creșterea gradului de siguranță în exploatare, asigurarea la timp a pieselor de schimb.

Pentru realizarea la timp și de înalt nivel calitativ a lucrărilor agricole s-au formulat o serie de propuneri privind îmbunătățirea în continuare a calificării în meseria de mecanic agricol printr-o activitate susținută pe linia perfecționării, pregătirii tuturor mecanizatorilor.

Toți cei care au luat cuvîntul s-au angajat în numele lucrătorilor din acest sector de activitate că se vor încadra în și mai mare măsură în întregul proces de efectuare a lucrărilor agricole, inclusiv a irigațiilor, pentru asigurarea unor producții sporite la toate culturile. În scopul diminuării costurilor de producție, sarcină trasată de conducerea partidului și statului, vor fi intensificate acțiunile privind introducerea unor tehnologii de lucru perfecționate, folosirea tractoarelor, combinelor și celorlalte mașini agricole la întreaga lor capacitate, refolosirea și reconditionarea pieselor și subansamblelor.

În cadrul dezbaterilor a fost subliniat cu pregnanță rolul decisiv al tovarășului Nicolae Ceaușescu în elaborarea și înfăptuirea politicii externe a partidului și statului, politică de pace, înțelegere și largă colaborare între toate popoarele lumii, care a adus României și președintelui ei un înalt prestigiu internațional.

Participanții la discuții și-au exprimat hotărîrea de a munci cu dăruire pentru traducerea în viață a sarcinilor reieșite din documentele Congresului al XIII-lea al partidului, de a pune în practică indicațiile și sarcinile trasate de tovarășul Nicolae Ceaușescu în cuvîntarea rostită la Congresul al III-lea al consiliilor de conducere ale unităților agricole socialiste, al întregii țărănimi.

În încheiere, participanții au adoptat hotărîrea Conferinței consiliilor oamenilor muncii din stațiunile pentru mecanizarea agriculturii.

Conferința consiliilor oamenilor muncii din întreprinderile industriei alimentare și achiziționării produselor agricole

Lucrările conferinței s-au desfășurat în zilele de joi și vineri după-amiază.

În prezidiul conferinței au luat loc tovarășii Miu Dobrescu, Gheorghe Pană, Petru Enache, primi-secretari ai unor comitete de partid județene și municipiului București, reprezentanți ai conducerii Ministerului Industriei Alimentare și Achiziționării Produselor Agricole, ai unor consilii județene ale industrializării și achiziționării produselor agricole.

La lucrări au luat parte 697 lucrători din întreprinderile și centralele industriei alimentare — directori ai acestor unități și ai consiliilor județene ale industrializării și achiziționării produselor agricole, ingineri, tehnicieni, cercetători, proiectanți, maiștri și muncitori — membri ai consiliilor oamenilor muncii, reprezentanți ai Ministerului Industriei Alimentare și Achiziționării Produselor Agricole, ai altor ministere economice și instituții centrale.

În deschiderea lucrărilor a fost adoptată ordinea de zi și au fost alese organele de lucru ale conferinței.

La dezbaterile ce au avut loc pe marginea „Raportului privind activitatea desfășurată în industria alimentară și achiziționarea produselor agricole în perioada 1981—1985 și acțiunile ce trebuie întreprinse pentru realizarea și depășirea sarcinilor cincinalului 1986—1990", au luat cuvîntul 53 de tovarăși — muncitori, maiștri, conducători de unități productive, directori de consilii județene ale industrializării și achiziționării produselor agricole, activiști de partid și de stat.

Participanții la dezbateri au scos în evidență faptul că lucrările Conferinței consiliilor oamenilor muncii din industria alimentară și achiziționarea produselor agricole, organizată în cadrul marelui forum democratic al țărănimii și oamenilor muncii din agricultură, se desfășoară la scurt timp după glorioasa aniversare, într-o puternică atmosferă de mobilizare generală, de unitate în jurul partidului și al conducătorului său iubit, tovarășul Nicolae Ceaușescu, a 65 de ani de la crearea Partidului Comunist Român, eveniment de cea mai mare importanță în viața țării și a poporului român.

În cadrul dezbaterilor, vorbitorii au dat o înaltă apreciere tezelor și ideilor novatoare cuprinse în magistrala cuvîntare a tovarășului Nicolae Ceaușescu, caracterului ei programatic și s-au angajat să acționeze cu cea mai mare răspundere pentru transpunerea lor în practică. Totodată, în cadrul conferinței s-a exprimat totala adeziune față de înțeleapta politică internă și externă a partidului și statului nostru, al cărei strălucit fondator este tovarășul Nicolae Ceaușescu. În cadrul dezbaterilor delegații și-au manifestat dragostea și atașamentul lor profund față de secretarul general al partidului, cel mai iubit fiu al poporului român, ctitorul și arhitectul României socialiste, genial om politic, neînfricat luptător pentru pacea și fericirea omenirii.

În același timp, participanții au dat o înaltă apreciere contribuției de seamă pe care tovarășa Elena Ceaușescu o aduce la înfăptuirea politicii interne și externe a partidului și statului nostru, la afirmarea tot mai puternică a științei, învățămîntului și culturii ca factori de cea mai mare însemnătate pentru progresul și prosperitatea poporului român.

Pornind de la tezele, orientările și indicațiile secretarului general al partidului că industria alimentară are un rol de mare importanță în ceea ce privește prelucrarea superioară a produselor agricole și în asigurarea unei bune aprovizionări a oamenilor muncii cu produse de înaltă calitate, participanții la dezbateri au analizat într-un spirit de exigență comunistă activitatea desfășurată de organele de conducere colectivă pentru transpunerea în viață a obiectivelor, a sarcinilor și hotărîrilor izvorîte din documentele Congresului al XIII-lea al partidului, în vederea realizării exemplare a acestora, în anul 1986 și pe întregul cincinal 1986—1990. Vorbitorii au subliniat faptul că activitatea de industrie alimentară și achiziționare a produselor agricole s-a situat în centrul atenției conducerii partidului și statului, personal a t o v a r ă ș u l u i Nicolae Ceaușescu, cunoscînd o dezvoltare susținută în cincinalul 1981—1985, ca de altfel în întreaga perioadă de după Congresul al IX-lea al partidului. Industria alimentară a devenit astfel o ramură modernă a economiei naționale, care dispune în prezent de capacități de producție moderne capabile să prelucreze, în condiții superioare, întreaga producție agricolă destinată industrializării.

În cadrul conferinței s-a făcut o analiză temeinică, critică și autocritică a activității desfășurate în cincinalul 1981—1985 și în primele patru luni ale anului curent, scoțînd în evidență neajunsurile manifestate, propunînd totodată căi și mijloace concrete de înlăturare a acestora. Vorbitorii s-au angajat ca în lumina orientărilor tovarășului Nicolae Ceaușescu să acționeze cu toată fermitatea, atît în domeniul contractării și achiziționării produselor vegetale și animale, cît și în domeniul dezvoltării industriei alimentare, a programului special de produse culinare, a celorlalte programe elaborate din inițiativa și sub directa conducere a secretarului general al partidului pentru toate sectoarele industriei alimentare.

O atenție deosebită a fost acordată preocupărilor pentru asigurarea fondului de stat și a valorificării superioare a produselor agricole, înfăptuirii măsurilor din programul de autoconducere și autoaprovizionare, îmbunătățirii tehnologiilor de fabricație, a calității și diversificării produselor alimentare, în special a celor pentru export, a reducerii continue a normelor de consum de materii prime, materiale și combustibil.

Vorbitorii au făcut valoroase propuneri privind utilizarea completă a capacităților de producție și realizarea lucrărilor de investiții cu termen de punere în funcțiune în acest an, creșterea participării cercetării științifice la rezolvarea problemelor imediate și de perspectivă, la îmbunătățirea calității produselor, diversificarea acestora, modernizarea, automatizarea și robotizarea unităților de producție în scopul sporirii productivității și al creșterii eficienței economice a întregii activități.

În mod deosebit, participanții au analizat căile și modalitățile concrete pentru traducerea în viață a prețioaselor indicații date de tovarășul Nicolae Ceaușescu cu privire la modernizarea, mecanizarea și automatizarea proceselor de producție, a creșterii productivității muncii, astfel încît pînă în anul 1990 practic aceasta să se dubleze.

Ei au evidențiat importanța noului cadru organizatoric, creat din inițiativa și sub directa îndrumare a t o v a r ă ș u l u i Nicolae Ceaușescu, atît pe plan central — prin constituirea Ministerului Industriei Alimentare, cît și pe plan județean — prin crearea consiliilor județene de industrie alimentară, subliniind sarcinile deosebite ce revin acestor organe în asigurarea fondului de stat, valorificarea superioară a produselor agricole și îmbunătățirea continuă a aprovizionării populației.

Vorbitorii, exprimînd voința tuturor lucrătorilor din acest domeniu, s-au angajat să acționeze cu înaltă responsabilitate pentru îmbunătățirea activității organelor de conducere colectivă la toate nivelurile și în mod special a activității consiliilor județene pentru industria alimentară, întărirea ordinii și disciplinei în toate unitățile, pentru îmbunătățirea stării de igienă, pentru întărirea și dezvoltarea proprietății socialiste. Din dezbateri s-a desprins hotărîrea participanților, a tuturor oamenilor muncii din industria alimentară și achiziționarea produselor agricole de a face totul pentru transpunerea în viață a indicațiilor și orientărilor cuprinse în magistrala cuvîntare rostită de tovarășul Nicolae Ceaușescu la cel de-al III-lea Congres al agriculturii, a hotărîrilor acestui forum al țărănimii, pentru realizarea în cele mai bune condiții a planului pe acest an și pe întregul cincinal, a sarcinilor reieșite din documentele celui de-al XIII-lea Congres al Partidului Comunist Român, din celelalte documente de partid și de stat privind dezvoltarea pe mai departe a industriei alimentare românești.

În unanimitate, participanții la conferință au reliefat însemnătatea activității neobosite desfășurate de tovarășul Nicolae Ceaușescu pentru creșterea și afirmarea României în lume, pentru inițiativele sale întreprinse privind dezarmarea generală și în primul rînd a celei nucleare, pentru dezvoltarea încrederii și colaborării între popoare, pentru eliminarea definitivă a războaielor din viața societății, pentru instaurarea unei păci trainice pe planeta noastră.

În încheiere, participanții au adoptat hotărîrea Conferinței consiliilor oamenilor muncii din industria alimentară și achiziționarea produselor agricole.

Consfătuirea consiliilor oamenilor muncii din unitățile silvice

În Capitală s-au desfășurat, joi și vineri, lucrările Consfătuirii consiliilor oamenilor muncii din unitățile silvice, la care au participat 495 lucrători din inspectoratele silvice județene, întreprinderile de îmbunătățire și exploatare a pajiștilor, cadre cu munci de răspundere din Ministerul Silviculturii, specialiști din învățămînt și cercetarea de profil, activiști de partid și de stat, alți tovarăși.

În prezidiul consfătuirii au luat loc tovarășii Iosif Banc și Constantin Radu, primsecretari ai unor comitete județene de partid, cadre din conducerea Ministerului Silviculturii.

Pe ordinea de zi a consfătuirii a figurat Raportul privind rezultatele obținute în silvicultură în perioada 1981—1985 și sarcinile ce revin acestui sector din Programul național pentru conservarea și dezvoltarea fondului forestier, în perioada 1986—1990.

În cadrul consfătuirii au luat cuvîntul 47 de tovarăși — lucrători din unitățile silvice, din întreprinderile de îmbunătățire și exploatare a pajiștilor, din învățămîntul și cercetarea de profil, cadre din sectorul bancar, activiști de partid și de stat.

Participanții la dezbateri au dat glas puternicelor sentimente de dragoste și recunoștință față de secretarul general al partidului, președintele României, tovarășul Nicolae Ceaușescu, cel mai iubit fiu al națiunii noastre, eminent conducător și patriot înflăcărat, pentru neobosita sa activitate revoluționară, profund novatoare, pusă în slujba progresului multilateral al patriei, a ridicării necontenite a nivelului de trai material și spiritual al poporului.

Vorbitorii au exprimat, de asemenea, cele mai alese sentimente de stimă și prețuire față de tovarășa Elena Ceaușescu, militant de seamă al partidului și statului, om de știință de largă recunoaștere internațională, pentru contribuția remarcabilă adusă la înflorirea necontenită a științei, învățămîntului și culturii, la construcția socialismului în România.

Pornind de la sarcinile izvorîte din documentele Congresului al XIII-lea al partidului, din ședința Comitetului Politic Executiv al C.C. al P.C.R. din 9 mai 1986, din documentele de partid și legile țării, vorbitorii au înfățișat, în lumina magistralei cuvîntări a t o v a r ă ș u l u i Nicolae Ceaușescu, rostită la deschiderea Congresului al III-lea al consiliilor de conducere ale unităților agricole socialiste, al întregii țărănimi, al consiliilor oamenilor muncii din industria alimentară, silvicultură și gospodărirea apelor, rezultatele dobîndite în buna gospodărire și creșterea productivității pădurilor, sporirea eficienței economice a investițiilor în fondul forestier, activitatea desfășurată în cincinalul 1981—1985 pentru transpunerea în viață a prevederilor cuprinse în „Programul național pentru conservarea și dezvoltarea fondului forestier în perioada 1976—2010"; ca și din programele speciale aprobate. În cadrul consfătuirii s-a relevat că, în cincinalul recent încheiat, s-a dat o mai mare atenție menținerii suprafeței fondului forestier, promovării regenerării naturale, asigurării unei stări fitosanitare corespunzătoare în păduri. S-a subliniat că a fost îndeplinită sarcina dată de conducerea partidului și statului, personal de tovarășul Nicolae Ceaușescu, de restringere a rășinoaselor în arealul lor natural de vegetație și de extindere în cultură a speciilor autohtone valoroase și repede crescătoare. Participanții la consfătuire au evidențiat eforturile depuse pentru mai buna valorificare a resurselor nelemnoase ale pădurii, cu deosebire a fructelor de pădure și ciupercilor comestibile, pentru dezvoltarea albinăritului, a creșterii viermilor de mătase, prelucrarea răchitei, valorificarea superioară a vînatului viu, a cărnii de vînat și a peștelui din crescătorii. S-a relevat că în cincinalul 1981—1985 au fost obținute rezultate bune în gospodărirea intensivă a pajiștilor din zona de munte și perimetrul forestier din celelalte zone.

Atît în raport, cît și în luările de cuvînt, s-a evidențiat pe larg aportul cercetării științifice, al învățămîntului de profil la gospodărirea superioară a pădurilor, dîndu-se o înaltă apreciere activității desfășurate de tovarășa academician doctor inginer Elena Ceaușescu, președintele Consiliului Național al Științei și Învățămîntului, în transformarea învățămîntului, a științei românești în importante pîrghii vizînd accelerarea dezvoltării economico-sociale a României.

Analizînd propria lor muncă, din cincinalul recent încheiat, în spiritul indicațiilor și orientărilor formulate de tovarășul Nicolae Ceaușescu, în cuvîntarea rostită la forumul țărănimii, al sarcinilor ce revin silviculturii, participanții la consfătuire au relevat că rezultatele obținute puteau fi mai bune dac

Cronica zilei

Cu prilejul Zilei naționale a Republicii Tunisiene — cea de-a XXX-a aniversare a Zilei victoriei — vineri după-amiază a avut loc în Capitală, sub auspiciile Institutului român pentru relațiile culturale cu străinătatea și Asociației de prietenie româno-tunisiană, o manifestare culturală, în cadrul căreia au fost înfățișate impresii de călătorie din această țară și a fost vizionat un film documentar tunisian.

Au participat membri ai conducerii I.R.R.C.S. și Asociației de prietenie româno-tunisiană, reprezentanți ai Ministerului Afacerilor Externe și Ligii române de prietenie cu popoarele din Asia și Africa, un numeros public.

A fost prezent Liès Gastli, ambasadorul Republicii Tunisiene la București.

★

Cu prilejul încheierii misiunii sale în țara noastră, ambasadorul Republicii Federative a Braziliei la București, Carlos dos Santos Veras, a oferit vineri un cocteil.

Au luat parte membri ai conducerii Ministerului Afacerilor Externe, reprezentanți ai altor ministere și instituții centrale, oameni de știință și cultură.

Au participat, de asemenea, șefi de misiuni diplomatice acreditați în țara noastră.

★

La București s-au încheiat vineri lucrările celei de-a III-a sesiuni a Comitetului regional pentru aplicarea Convenției privind recunoașterea studiilor, diplomelor și gradelor universitare între statele din Europa, organizată sub egida UNESCO, de către Centrul european pentru învățământ superior — C.E.P.E.S.

Participanții la lucrări, reprezentanți a 21 de țări din Europa, S.U.A., Canada și Australia, precum și ai unor organizații guvernamentale și neguvernamentale, au examinat modalitățile de aplicare a prevederilor convenției ca mijloc de promovare a colaborării internaționale în domeniul învățământului superior. În timpul dezbaterilor a fost subliniat faptul că reuniunea sporește contribuția convenției la mai buna înțelegere între popoare, în interesul păcii și colaborării în lume.

(Agerpres)

„Primăvara culturală bucureșteană"

După zilele literaturii și artei cinematografice, teatrului, muzicii și dansului, „Primăvara culturală bucureșteană" a fost consacrată, vineri, științei și tehnicii românești contemporane. Rolul major al științei și tehnicii în dezvoltarea și modernizarea structurilor economice ale Capitalei a constituit tema unui simpozion, desfășurat la sala Dalles. Realizată cu participarea unor cunoscute personalități ale vieții noastre științifice, manifestarea a relevat importanța deosebită ce se acordă în lumea de astăzi celor mai noi cuceriri ale științei și tehnicii, coordonatele dezvoltării acestora în lumina concepției secretarului general al partidului, tovarășul Nicolae Ceaușescu, a documentelor Congresului al XIII-lea al P.C.R.

Clubul Întreprinderii „23 August" a fost, în aceeași zi, gazda simpozionului „Automatizarea, robotizarea și cibernetizarea proceselor industriale — cerințe actuale ale modernizării economiei românești". Pe o altă cunoscută platformă industrială bucureșteană — Întreprinderea de mașini grele — a avut loc o manifestare similară privind contribuția cercetării științifice românești la afirmarea progresului tehnic.

În programul „Primăverii culturale bucureștene" s-au mai aflat înscrise spectacolul „Paznicul de la depozitul de nisip", de D. R. Popescu, prezentat de Teatrul Național din Craiova, precum și un concert susținut de Orchestra de cameră a Filarmonicii din Cluj-Napoca.

(Agerpres)

tv

13,00 Telex
13,05 La sfîrșit de săptămînă (color)
14,40 Mai — Cronica evenimentelor politice
15,00 Închiderea programului
19,00 Telejurnal
19,25 Pămînt slăvit încununat de roade. Spectacol literar-muzical-coregrafic (color)
19,55 Teleenciclopedia (color)
20,20 Film artistic (color) „Cheia cifrului"
22,20 Telejurnal
22,30 Închiderea programului

vremea

Institutul de meteorologie și hidrologie comunică timpul probabil pentru intervalul 31 mai, ora 21 — 3 iunie, ora 21. În țară: Vremea va fi în general instabilă, iar cerul temporar noros. Vor cădea ploi locale, mai ales sub formă de averse, însoțite de descărcări electrice și, izolat, de grindină în cea mai mare parte a țării. Vîntul va prezenta intensificări temporare, cu viteze de pînă la 55 km pe oră din sectorul nord-vestic. Temperatura aerului va continua să scadă ușor. Minimele vor fi cuprinse între 6 și 16 grade, mai coborîte în depresiuni și în nordul țării, iar maximele între 16 și 26 de grade. **În București:** Vremea va fi în general instabilă, iar cerul temporar noros. Va ploua sub formă de averse însoțite de descărcări electrice. Condiții de grindină. Vîntul va prezenta intensificări de scurtă durată. Temperatura aerului va continua să scadă ușor. Minimele vor oscila între 9 și 12 grade, iar maximele între 23 și 26 de grade.

Fericitul zîmbet al copilăriei

(Urmare din pag. I)

incluse numeroase preocupări, de la urmărirea modului în care sînt îngrijiți cei mici în diverse lăcașuri cu asemenea destinație, pînă la obiceiul de a le face copiilor diverse daruri. Ca să ne convingă în ce constă grija comisiei de femei din cartier, Paraschiva Soianu, directoarea instituției de ocrotire din strada Salcimilor, ne-a condus în clubul căminului spre a ne arăta televizorul color, „colonia" păpușilor, diverse alte obiecte dăruite, din dragoste pentru copii, de aceste inimoase „mămici". Un simplu „amănunt de viață", desigur, dar sugestiv pentru căldura și responsabilitatea cu care societatea noastră înconjoară tînăra generație.

Plaiul „coconilor", meleag al înnoirilor. Întîmplarea a făcut să stăm de vorbă la Satu Mare despre ocrotirea copiilor mai mult cu femei, cu mame, care ne-au vorbit, bineînțeles, cu duioșie despre o asemenea nobilă preocupare. La Negrești-Oaș însă, am avut „surpriza" reîntîlnirii aceluiași ton cald, emoționant în relatarea unui bărbat: doctorul Mihai Pop, directorul spitalului orășenesc. „Sîntem un fel de «țară» a tinerei generații, din moment ce jumătate din populația Țării Oașului are sub 25 de ani. În obiceiurile și tradițiile de pe aici se păstrează foarte puternic ancestrala și sănătoasa dorință a românului de a avea cît mai mulți copii. De aici și o natalitate ridicată, situată anul trecut la 26 la mie, precum și un spor natural foarte bun. Acest lucru impune și din partea noastră, a cadrelor medicale, o răspundere sporită pentru păstrarea sănătății acestei populații tinere. Dispunem de tot ce ne trebuie, de cadre specializate în pediatrie, de 11 ambulanțe pentru tot atîtea circumscripții arondate, de două maternități la spitalele din Negrești și Turț, unde au loc toate nașterile din zonă".

Despre asemenea înnoiri, de neimaginat altădată, despre asemenea schimbări din viața lor, ne-au vorbit cu mîndrie și recunoștință și alți oseni, după cum „vorbesc" de la sine marile înfăptuiri puse în slujba creșterii drepte, viguroase a copiilor lor: o mie de locuri în creșe și grădinițe, alte mii în școlile și liceele unde activează peste 300 de cadre didactice. Cu trei, patru ani în urmă, într-un reportaj, se preciza că Negreștiul (oraș de nici 15 000 de locuitori) avea cinci mii de copii. Astăzi, primarul Vasile Mureșan ne spune că numărul „coconilor și puncelor" a mai sporit cu o mie. Și încă o adăugire ține să facă primarul: „Cînd vorbim despre condițiile de viață ale copiilor de azi din Țara Oașului, trebuie să ne referim și la marile transformări social-economice pe care le-a trăit orașul Negrești începînd cu cele peste 1 000 de apartamente, jumătate construite în ultimul cincinal.

Fără îndoială că trebuie să avem în vedere și asemenea realități, și nu doar în Oaș, asemenea eforturi de dezvoltare economică și socială, căci tot ce durează societatea noastră este pus în slujba tinerei generații. Ele stau la temelia transformărilor radicale petrecute în viața acestor oameni de pe meleagurile sătmărene, care pot oferi copiilor un standard de viață nevisat de generațiile trecute.

INFORMAȚII SPORTIVE

FOTBAL

CONTINUĂ SERIA DERBIURILOR ÎN DIVIZIA A

● **Azi, Dinamo — Sportul studențesc**

Etapa a 31-a a campionatului diviziei A la fotbal programează sîmbătă, 31 mai, următoarele meciuri: Dinamo — Sportul studențesc (stadion Dinamo); Steaua — F.C. Bihor (stadion Steaua); Victoria — Rapid (se va juca la Tîrgoviște); A.S.A. — S.C. Bacău; F.C.M. Brașov — Politehnica Timișoara; Corvinul — Gloria; F.C. Argeș — Universitatea Cluj-Napoca; Chimia — Petrolul; Universitatea Craiova — F.C. Olt. Toate partidele vor începe la ora 18.

ÎNCEPE TURNEUL FINAL AL CAMPIONATULUI MONDIAL. Astăzi, la stadionul „Azteca" din Ciudad de Mexico, se va da startul în turneul final al campionatului mondial de fotbal, o dată cu disputarea partidei dintre reprezentativa Italiei, deținătoarea titlului, și formația Bulgariei, meci contînd pentru grupa preliminară A.

La actuala ediție a Campionatului mondial de fotbal — a XIII-a din istoria de 56 de ani a competiției — programată între 31 mai și 29 iunie în 9 orașe mexicane vor fi prezente, ca și cu patru ani în urmă, 24 de echipe, repartizate în șase grupe preliminare: grupa A: Italia, Bulgaria, Argentina, Coreea de Sud; grupa B: Mexic, Belgia, Paraguay, Irak; grupa C: Franța, Canada, U.R.S.S., Ungaria; grupa D: Brazilia, Spania, Algeria, Irlanda de Nord; grupa E: R.F. Germania, Uruguay, Scoția, Danemarca; grupa F: Polonia, Maroc, Portugalia, Anglia.

Spre deosebire de ediția precedentă, sistemul de desfășurare a competiției va cuprinde, începînd din faza a doua, numai meciuri eliminatorii. În prima parte, în cadrul seriilor preliminare de cîte patru echipe, se va juca după sistemul campionat. Primele două clasate din fiecare grupă se vor califica automat în faza a doua, la echipele respective adăugîndu-se patru formații de pe locul 3 cu cele mai bune rezultate: se va alcătui, apoi, tabloul optimilor de finală, cu meciuri eliminatorii; vor urma „sferturile", semifinalele, finala pentru locul 3 și finala, care, la 29 iunie, la stadionul „Azteca" din Ciudad de Mexico, va desemna campioana mondială.

HALTERE. Campionatele mondiale și europene de haltere pentru juniori au continuat la Donaueschingen (R. F. Germania) cu întrecerile de la categoria 82,500 kg. Pe primul loc s-a situat Ivan Ciakarov (Bulgaria) — 357,500 kg, urmat de Serghei Sîrțov (U.R.S.S.) — 352,500 kg și Mario Schuld (R.D. Germană) — 347,500 kg. La această categorie, țara noastră nu a prezentat concurenți.

Pînă în prezent, sportivii români au cucerit la aceste campionate un total de 11 medalii, dintre care opt de aur, două de argint și una de bronz.

Scînteia VIAȚA INTERNAȚIONALĂ Scînteia

Manifestări consacrate României

PRAGA 30 (Agerpres). — În cadrul manifestărilor consacrate aniversării Partidului Comunist Român, la muzeul „Klement Gottwald" din Praga al P.C. din Cehoslovacia, a fost deschisă expoziția documentară de fotografii intitulată „65 de ani de la făurirea Partidului Comunist Român".

În alocuțiunile rostite au fost evocate principalele momente din istoria mișcării comuniste și muncitorești din România, evidențiindu-se semnificația politică a făuririi P.C.R., purtătorul celor mai glorioase tradiții revoluționare ale poporului nostru, care a ridicat pe noi trepte lupta proletariatului, a maselor largi populare, pentru dreptate socială, unitate și independență națională, pentru progresul multilateral al patriei. Au fost înfățișate succesele obținute de poporul român în edificarea societății socialiste multilateral dezvoltate, îndeosebi în perioada inaugurată de Congresul al IX-lea, activitatea internațională consacrată păcii, socialismului și progresului social. A fost subliniată, de asemenea, dezvoltarea relațiilor de prietenie și colaborare româno-cehoslovace în spiritul și pe baza înțelegerilor la nivel înalt.

La vernisaj au participat Josef Havlin, secretar al C.C. al P.C.C., activiști de partid și de stat, reprezentanți ai organizațiilor de masă și obștești, șefi de misiuni diplomatice din țările socialiste și membri ai corpului diplomatic, un numeros public.

ROMA 30 (Agerpres). — În cadrul unei manifestări culturale ce a avut loc la sediul Academiei române din Roma, prof. univ. Davide Nardoni, autorul lucrării „Columna Ulpia Traiană", recent apărută în Italia, a evocat în cuvinte calde și pline de admirație lupta poporului român pentru libertate și independență națională din cele mai vechi timpuri și pînă în prezent, mărturiile de pe Columna lui Traian atestînd procesul formării poporului român, caracterul dîrz și neînfricat al dacilor pentru apărarea gliei strămoșești.

În continuare, vorbitorul s-a referit la importanța pe care țara noastră, președintele Nicolae Ceaușescu o acordă istoriei neamului, la măsurile întreprinse în acest domeniu în anii socialismului. „Președintele Nicolae Ceaușescu — a spus prof. univ. Davide Nardoni — prin inițiativele și acțiunile sale a redeșteptat la români dragostea și datoria de a-și apăra patria și trecutul istoric.

Au mai luat cuvîntul prof. Michele Malatesta, de la Universitatea din Napoli, și prof. Luigi Senzasono, de la Liceul „Visconti", din Roma, care au evidențiat semnificația Columnei lui Traian pentru istoria României, trăsăturile comune ale popoarelor român și italian, precum și acad. Emil Condurachi și prof. Ion Pătroiu.

Sesiunea specială a Adunării Generale a O.N.U. în problemele economice ale Africii

NAȚIUNILE UNITE 30 (Agerpres) — În cadrul sesiunii speciale a Adunării Generale consacrată examinării situației economice critice din Africa, a luat cuvîntul șeful delegației române, Traian Pop, adjunct al ministrului afacerilor externe, care a subliniat că România atribuie o însemnătate deosebită actualei sesiuni, poporul român manifestîndu-și consecvent sprijinul și solidaritatea cu lupta popoarelor din Africa, pentru lichidarea totală a colonialismului, consolidarea independenței naționale și dezvoltarea lor liberă pe calea progresului economic și social.

România, președintele Nicolae Ceaușescu consideră că un rol important îl are convenirea unor măsuri urgente la nivel internațional de ajutorare a țărilor africane de natură să contribuie la o mai bună valorificare a resurselor lor materiale și umane, la fructificarea eforturilor proprii și a energiilor creatoare ale popoarelor lor, să conducă la întărirea independenței economice și înlăturarea tuturor formelor de exploatare neocolonialistă.

Colaborarea dintre România și țările Africii se dezvoltă rodnic, pe bază de principii economice, în condiții echitabile, de avantaj reciproc. Pornind de la cerințele prioritare ale procesului de redresare și dezvoltare economică a continentului african, România va acționa și pe viitor pentru lărgirea și aprofundarea raporturilor economice cu țările Africii.

Soluționarea durabilă a problemelor cu care se confruntă țările africane trebuie concepută în contextul intensificării eforturilor pentru lichidarea subdezvoltării în ansamblul ei, pe plan global.

În prezent, problema cea mai gravă a țărilor în curs de dezvoltare este aceea a datoriei externe, care în ultimii ani a atins proporții alarmante. De aceea, este necesar să se acționeze de urgență pentru găsirea unor căi de soluționare a acestei probleme. În acest sens, România are în vedere stabilirea unui ansamblu de principii, anularea sau reducerea în diferite proporții a datoriilor, reeșalonarea datoriei pe termen lung, plafonarea dobînzilor și a ratei serviciului datoriei externe, accesul la credit în condiții avantajoase.

În același timp, sprijinirea țărilor în curs de dezvoltare necesită soluționarea echitabilă și a altor probleme majore, cum sînt: protecționismul și măsurile restrictive, accesul pe piețe al produselor țărilor în curs de dezvoltare, stabilitatea prețurilor, facilitarea unui transfer substanțial de tehnologie modernă, sprijinirea formării de cadre naționale și oprirea racolării de cadre calificate.

O mare însemnătate ar avea reducerea cheltuielilor militare și folosirea fondurilor astfel eliberate pentru sprijinirea țărilor în curs de dezvoltare.

R.S.A.: Noi demonstrații împotriva politiciei de apartheid

PRETORIA 30 (Agerpres). — În pofida prezenței permanente a unităților poliției în toate zonele locuite de negri, populația de culoare din Republica Sud-Africană continuă să-și manifeste, prin largi demonstrații, opoziția față de politica de apartheid și actele de teroare ale regimului de la Pretoria. În cursul manifestațiilor de joi, patru persoane de culoare au fost ucise pe loc, iar alte patru grav rănite — informează agenția Reuter, citînd surse oficiale din Johannesburg. Cele mai puternice incidente au avut loc în ghetoul negru din Soweto, unde o femeie, împreună cu fetița sa, au fost lovite mortal de gloanțele polițiștilor.

În paralel cu intensificarea mișcării antiapartheid din R.S.A., se observă și o recrudescență a manifestărilor, de diverse feluri, mergînd pînă la violența deschisă, a elementelor albe ultrarasiste. Astfel, joi, la Capetown a avut loc o adunare a 300 de persoane ce sprijină Mișcarea de rezistență africană — A.W.B. și grupările cele mai conservatoare din țară, ce resping orice fel de negocieri cu reprezentanții populației negre.

ADDIS ABEBA

O.U.A. condamnă actele de agresiune comise de regimul de la Pretoria pe teritoriul Angolei

ADDIS ABEBA 30 (Agerpres). — Într-o declarație a Organizației Unității Africane, dată publicității la Addis Abeba, sînt condamnate cu tărie repetatele acte de agresiune comise de regimul de la Pretoria pe teritoriul Angolei. Astfel, se relevă că în spatele acțiunilor armate întreprinse de bandele rebele ce acționează pe teritoriul angolez se află întotdeauna autoritățile rasiste ale Republicii Sud-Africane, care sprijină cu arme, muniții și din punct de vedere logistic elementele criminale ce se dedau la atacuri împotriva populației pașnice angoleze, așa cum s-a întîmplat, recent, în provincia Cunene.

În declarația O.U.A. se cere comunității internaționale, diverselor conferințe și forumuri care dezbat situația din sudul Africii să intervină pentru a opri acțiunile teroriste ale R.S.A. împotriva statelor africane. Totodată, întreaga comunitate a popoarelor africane este chemată să intensifice acțiunile colective, să adopte măsuri concrete împotriva agresorului comun — R.S.A.

Ample acțiuni revendicative în Suedia și Norvegia

STOCKHOLM 30 (Agerpres). — După cum relatează agențiile Reuter și United Press International, climatul social în Suedia se menține tensionat ca urmare a unei îndelungate serii de conflicte de muncă declanșate în diferite sectoare de activitate. Stig Malm, liderul Confederației Sindicatelor din Suedia, principala centrală sindicală cu aproape 2,3 milioane aderenți, a anunțat că prin acțiuni hotărîte vor fi susținuți cei 180 000 muncitori metalurgiști amenințați cu concedierea de către patronat.

De asemenea, continuă acțiunile revendicative ale salariaților din serviciile publice, precum și ale cadrelor didactice.

OSLO 30 (Agerpres). — Greva funcționarilor din instituțiile de stat și comunale din Norvegia a intrat în cea de-a șasea zi. Greviștii cer îmbunătățirea condițiilor de muncă și a asigurărilor sociale, proporțional cu creșterea inflației.

Ca rezultat al conflictului de muncă, în multe orașe ale țării s-au semnalat grave dificultăți în domeniul transporturilor, în sfera serviciilor. În capitala țării au fost paralizate comunicațiile urbane și interurbane, o serie de servicii. La Oslo, Bergen, Trondheim și în alte orașe se află în grevă 25 000 de lucrători din serviciile comunale, iar neprezentarea la lucru a cîtorva mii de cadre didactice a condus la amînarea examenelor și la devansarea vacanței.

TOKIO: Măsuri de urgență în domeniul economic

TOKIO 30 (Agerpres). — În urma unei ședințe speciale, guvernul Japoniei a anunțat vineri adoptarea unor măsuri de urgență menite să stimuleze economia și să combată efectele creșterii continue a cursului yenului în raport cu dolarul american. Din septembrie 1985 și pînă în prezent, cursul yenului a crescut cu peste 30 la sută, paritatea dintre cele două devize ajungînd de la 242 yeni pentru un dolar la circa 170 yeni în acest moment. Aceasta s-a soldat cu scumpirea produselor japoneze de export și cu reducerea competitivității lor, provocînd falimentul mai multor firme mici și mijlocii.

Pachetul de măsuri propuse de guvern include reducerea dobînzilor percepute de instituțiile financiare asupra creditelor acordate acestei categorii de firme, încurajîndu-le să treacă la o restructurare a producției, în sensul optării pentru produse solicitate pe piața internă. În același timp, se cere companiilor de import să procedeze la reducerea taxelor și plăților asupra produselor importate.

MOSCOVA

O declarație a guvernului sovietic cu privire la armele chimice

MOSCOVA 30 (Agerpres). — În legătură cu aprobarea de către Comitetul de planificare nucleară al N.A.T.O. a producerii de către S.U.A. a unei noi generații de arme chimice — armele binare —, guvernul sovietic a dat publicității o declarație în care se subliniază — după cum relatează agenția T.A.S.S. — că această decizie contravine obiectivului lichidării armei chimice, înțelegerilor sovieto-americane la nivel înalt de la Geneva și pericliterează încheierea, în cadrul Conferinței de dezarmare, a unei convenții privind interzicerea acestui tip de armă. Uniunea Sovietică, relevă declarația, sprijină propunerea privind crearea, ca prim pas spre interzicerea și distrugerea acestor arme, a unor zone libere de arma chimică în Europa centrală și în Balcani și este gata să garanteze statutul lor, dacă și S.U.A. vor proceda la fel. Atrăgînd atenția asupra pericolului deosebit pe care îl prezintă aceste arme pentru cauza păcii în Europa și în lume, declarația arată că Uniunea Sovietică este gata să facă totul pentru obținerea în acest domeniu a unei înțelegeri reciproc acceptate și controlate eficient.

ITALIA

Încheierea Congresului Partidului Democrat-Creștin

ROMA 30 (Agerpres). — După cinci zile de dezbateri, la Roma au luat sfîrșit, vineri, lucrările celui de-al XVII-lea Congres național al Partidului Democrat-Creștin Italian, principala formațiune politică a coaliției guvernamentale.

După cum informează agenția United Press International, congresul l-a reales pe Ciriaco de Mita în funcția de secretar politic al partidului.

La lucrări au participat peste 1 000 de delegați din partea organizațiilor P.D.C., invitați din partea celorlalte forțe politice italiene reprezentate în parlament, precum și de peste hotare. Din țara noastră a fost prezentă o delegație a Frontului Democrației și Unității Socialiste, condusă de Constantin Arseni, vicepreședinte al Consiliului Național al F.D.U.S.

CIUDAD DE PANAMA

Reuniune a „Grupului de la Contadora"

CIUDAD DE PANAMA 30 (Agerpres). — Cu dorința de a se continua eforturile în vederea ajungerii la un acord asupra problemelor rămase în suspensie, la Ciudad de Panama au luat sfîrșit lucrările unei reuniuni a miniștrilor adjuncți de externe din țările membre ale „Grupului de la Contadora" și a reprezentanților plenipotențiari ai statelor Americii Centrale. Au fost analizate detalii cu privire la controlul și reducerea armamentelor și manevrelor militare în regiune, examinîndu-se propunerile formulate în acest sens de statele centroamericane, relevă agențiile Prensa Latina și E.F.E. În cursul dezbaterilor s-au identificat unele puncte de coincidență, urmînd ca reprezentanții țărilor din America Centrală să continue consultările cu guvernele lor.

Situația din Paraguay

ASUNCION 30 (Agerpres) — Poliția regimului militar al generalului Alfredo Stroessner a arestat cinci membri ai conducerii Partidului Liberal Radical Autentic din Paraguay (P.L.R.A.) și alți 40 de militanți de seamă ai acestuia, în timp ce participau la o întrunire politică, în apropiere de Asuncion — relevă agenția E.F.E. P.L.R.A. este formațiunea politică cea mai activă dintre forțele de opoziție paraguayene, partidul care se pronunță pentru mobilizarea maselor populare în lupta în favoarea instaurării democrației în țară. El a fost organizatorul amplelor manifestații de protest desfășurate în lunile martie și aprilie în Paraguay.

LUCRĂRILE CONGRESULUI AL XIX-LEA AL PARTIDULUI POPULAR REVOLUȚIONAR MONGOL

ULAN BATOR 30 (Agerpres) — N. Crețu transmite: La 30 mai, în cea de-a treia zi a lucrărilor Congresului al XIX-lea al Partidului Popular Revoluționar Mongol au continuat dezbaterile pe marginea documentelor principale — raportul Comitetului Central al P.P.R.M. și „Direcțiile fundamentale ale dezvoltării economice și sociale a R.P. Mongole în anii 1986—1990".

Vorbitorii au evidențiat că rezultatele obținute în ultimii cinci ani în dezvoltarea țării ilustrează justețea politicii P.P.R.M., rolul său de forță conducătoare în societate, grija și preocuparea sa permanentă pentru ridicarea nivelului de viață al întregului popor.

A fost afirmată aderiunea deplină față de politica externă a R.P. Mongole, de promovare a dialogului pe baza principiilor coexistenței pașnice. S-a subliniat necesitatea adoptării unor măsuri concrete pe calea dezarmării, pentru unirea eforturilor tuturor popoarelor în vederea consolidării păcii și securității în lume.

Ritmurile progresului economico-social

Corespondență din Ulan Bator

Întreaga Mongolie socialistă privește, în aceste zile, cu încredere spre marea sală din Ulan Bator, pregătită sărbătorește, în care delegați din întreaga țară, de pe întinsul podișului Gobi pînă în inima Altaiului mongol, reprezentanți ai muncitorilor, țăranilor și intelectualilor, dezbat în cadrul Congresului Partidului Popular Revoluționar programul dezvoltării patriei lor într-o largă perspectivă.

Dintre multiplele probleme înfățișate pe larg în fața congresului reține atenția în mod deosebit cîteva aspecte esențiale. În primul rînd, faptul că Mongolia, sub conducerea partidului său, a acumulat, îndeosebi în ultimii ani, o bază de producție capabilă să asigure cote mereu mai înalte ale progresului economico-social. Astfel, în cel de-al șaptelea cincinal, ale cărui rezultate sînt larg înfățișate în fața congresului, Mongolia a înregistrat un nou și important pas înainte în dezvoltarea ramurilor de bază ale economiei, sporind de 1,7 ori mijloacele fixe, produsul social crescînd cu 41 la sută, iar venitul național cu 37 la sută; volumul schimburilor comerciale externe a sporit la rîndul său de două ori. Pe baza rezultatelor bune obținute în dezvoltarea producției materiale, au fost create noi posibilități pentru ridicarea nivelului de trai al întregului popor: veniturile pe un locuitor au sporit cu 12 la sută; s-au construit locuințe pe o suprafață de 870 000 mp, ceea ce a permis îmbunătățirea condițiilor de locuit pentru 140 000 persoane; s-a consolidat baza materială a ocrotirii sănătății (la 10 000 de locuitori revin 111 paturi în spitale și 21 de medici).

Pornind de la aceste înfăptuiri, în aceste zile, țara își măsoară noile ritmuri ale progresului economic și social, participanții la Congresul Partidului Popular Revoluționar Mongol concentrîndu-și atenția asupra strategiei dezvoltării țării în cincinalul actual și, în unele domenii, pînă în anul 2000. Atît Raportul Comitetului Central, cît și „Direcțiile fundamentale ale dezvoltării economice și sociale a R.P. Mongole în anii 1986—1990" conturează obiective clare, mobilizatoare, care impun o îmbunătățire calitativă a întregii activități productive.

După cum se subliniază în „Direcțiile fundamentale", principala sarcină a noului cincinal o constituie asigurarea dezvoltării rapide a producției sociale, sporirea eficienței și creșterea continuă a bunăstării poporului. Realizarea acestor sarcini, paralel cu lărgirea bazei tehnico-materiale a economiei naționale, reclamă utilizarea eficientă a capacităților de producție existente, a resurselor de muncă, materiale și financiare, introducerea pe scară largă în producție a realizărilor tehnico-științifice și a experienței înaintate, creșterea permanentă a productivității muncii, îmbunătățirea calității muncii și a organizării, perfecționarea conducerii și a mecanismului economic.

În cincinalul 1986—1990 se preconizează sporirea venitului național cu 26—29 la sută, iar a investițiilor cu 24—26 la sută față de cincinalul anterior. Aproximativ 70 la sută din investiții vor fi orientate spre dezvoltarea ramurilor producției materiale. Se va face un pas important în realizarea sarcinilor legate de asigurarea dezvoltării, mai întîi a complexului de combustibili și energetic. Se preconizează ca productivitatea muncii să asigure cel puțin în proporție de 80 la sută creșterea producției întreprinderilor existente.

În ansamblul economiei mongole, agricultura constituie o ramură de bază. Pe bună dreptate, congresul partidului situează în centrul atenției dezvoltarea și modernizarea acestei ramuri. Principala sarcină a dezvoltării agriculturii — se arată în documentele congresului — va consta în asigurarea creșterii constante a producției agricole și animaliere, îmbunătățirea aprovizionării populației cu produse alimentare și a industriei cu materii prime, prin întărirea bazei tehnico-materiale a acestei ramuri și folosirea eficientă a tuturor resurselor și factorilor de intensificare a producției, în conformitate cu Programul special al R.P. Mongole privind dezvoltarea agriculturii și îmbunătățirea aprovizionării cu produse alimentare a populației. Astfel, se va asigura sporirea producției agricole medii anuale cu 18—20 la sută, vor crește cu 25—30 la sută față de cincinalul anterior

investițiile în agricultură, majoritatea fiind destinate măsurilor vizînd întărirea bazei tehnico-materiale a zootehniei. Se va perfecționa activitatea în acest domeniu prin îmbinarea rațională a metodelor tradiționale cu cele moderne de creștere a animalelor, se vor introduce tehnologii intensive, în funcție de particularitățile zonale. Se va acorda ajutor multilateral membrilor unităților agricole, muncitorilor și funcționarilor din gospodăriile agricole de stat, precum și cetățenilor pentru sporirea șeptelului particular, numărului de porcine și păsări. Cel puțin 40 la sută din sporul în agricultură se va obține pe seama folosirii factorilor intensivi.

Congresul oferă un cadru adecvat pentru efectuarea unui rodnic schimb de experiență în vederea găsirii celor mai bune soluții pentru dezvoltarea industriei. Principala sarcină a industriei mongole o constituie asigurarea nevoilor economiei naționale și ale populației cu produse industriale, sporirea posibilităților de export, creșterea eficienței producției pe baza folosirii mai depline a capacităților existente, a îmbunătățirii calității produselor și lărgirii sortimentului lor.

Pentru consolidarea bazei tehnico-materiale a industriei energetice, vor fi alocate 2,7—2,9 miliarde tugrici. Va spori de 1,5 ori puterea instalată a termocentralelor, se va da în exploatare termocentrala de la Erdeneț și va începe construcția alteia în orașul Baganur. În industria carboniferă, volumul extracției de cărbune va fi, la sfîrșitul cincinalului, de 9 milioane tone. Volumul lucrărilor de prospecțiuni geologice va spori cu 25—27 la sută.

Sînt doar cîteva din reperele noi ale dezvoltării viitoare a Mongoliei socialiste, prefigurate, pe baza unei riguroase analize atît a necesităților, cît și a posibilităților economiei, pentru atingerea cărora în întreaga țară se acționează cu hotărîre, printr-o largă mobilizare a tuturor forțelor, prin preocupări statornice pentru perfecționarea conducerii și organizării economiei.

Viorel SALAGEAN

AGENȚIILE DE PRESĂ - pe scurt

PRIMIRE. Mihail Gorbaciov, secretar general al C.C. al P.C.U.S., l-a primit la Kremlin pe ministrul de externe al Japoniei, Shintaro Abe, care i-a înmînat un mesaj din partea primului ministru Yasuhiro Nakasone. În cursul întrevederii au fost examinate probleme ale relațiilor bilaterale și aspecte ale situației internaționale.

LA MOSCOVA s-au încheiat lucrările Conferinței unionale a oamenilor de știință consacrate problemelor păcii. Reuniunea a adresat oamenilor de știință din lumea întreagă apelul de a intensifica lupta împotriva creșterii pericolului unui conflict nuclear, relatează agenția T.A.S.S. În intervențiile lor, delegații și invitații la reuniune — fizicieni și chimiști, matematicieni, reprezentanți ai altor ramuri ale științei — s-au pronunțat pentru dezvoltarea cooperării în scopul asigurării păcii în lume.

BELGIA VA CERE EXTRADAREA A 26 BRITANICI acuzați de a fi participat la actele de violență care au antrenat moartea a 39 de persoane, cu un an în urmă, pe stadionul Heysel, din Bruxelles, a anunțat un purtător de cuvînt al Ministerului belgian al justiției. Mandatele de arestare pregătite de parchetul din Bruxelles prevăd inculparea celor 26 pentru lovituri și răniri voluntare care au antrenat moartea nepremeditată a unor spectatori în timpul meciului de fotbal dintre echipele Juventus Torino și Liverpool F.C., la 29 mai 1985.

LA BEIJING. Hu Yaobang, secretar general al C.C. al P. C. Chinez, s-a întîlnit la Beijing cu Giocondo Dias, secretar general al P. C. Braziliian, aflat în vizită în R. P. Chineză. Cu acest prilej a fost evidențiată dorința reciprocă de a se dezvolta relațiile dintre cele două partide și țări — relevă agenția China Nouă. Constituie un motiv de satisfacție pentru ambele partide reluarea, după o suspendare de peste 20 de ani, a relațiilor dintre P. C. Chinez și P. C. Brazilian, a declarat Hu Yaobang.

LA BERLIN a fost semnat un protocol privind intensificarea schimburilor culturale dintre R.D. Germană și R.P. Chineză, informează agențiile A.D.N. și China Nouă. O atenție deosebită va fi acordată publicării reciproce de lucrări reprezentative ale literaturii contemporane din cele două țări, precizează agențiile citate.

UN AVION DE RECUNOAȘTERE cu zbor la mare altitudine, aparținînd forțelor militare americane, a violat, la 30 mai, spațiul aerian al R.P.D. Coreene, în zona apelor teritoriale din apropierea litoralului vestic și la est de orașul Koson. Asemenea acțiuni, precizează agenția A.C.T.C., sînt menite să ducă la amplificarea stării de încordare în Peninsula Coreea, la continuarea pericolului de război în zonă.

CONVORBIRI. La Moscova au avut loc convorbiri între ministrul român al turismului, Ion Stănescu, și V. Pavlov, președintele Comitetului de Stat al U.R.S.S. pentru turism internațional. Au fost examinate stadiul și perspectivele dezvoltării colaborării dintre cele două țări în domeniul turismului și au fost convenite noi măsuri pentru dezvoltarea pe mai departe a acestei colaborări.

ÎN ALEGERILE LEGISLATIVE DIN BARBADOS. Partidul Laburist Democratic (P.L.D. — socialist, de opoziție) a cîștigat 24 din cele 27 de locuri ale parlamentului — relevă rezultatele finale date publicității la Bridgetown. P.L.D. a obținut astfel o victorie categorică asupra Partidului Laburist, de guvernămînt. În cadrul unei ceremonii, liderul Partidului Laburist Democratic, Errol Barrow, a depus jurămîntul în funcția de prim-ministru. El a relevat, într-o declarație, că noul guvern va acționa în direcția satisfacerii intereselor naționale și a aspirațiilor majore ale poporului, pentru promovarea relațiilor cu statele caraibiene.

SÎMBĂTA DIMINEAȚA, COSMONAUȚII LEONID KIZIM ȘI VLADIMIR SOLOVIOV VOR IEȘI DIN NOU ÎN SPAȚIUL COSMIC din jurul stației „Saliut-7" pentru efectuarea unui nou experiment. Potrivit agenției T.A.S.S., aceasta va fi cea de-a opta experiență care urmează să fie efectuată de echipajul sovietic în afara stației „Saliut-7". În total, cei doi cosmonauți au la activ aproape 27 ore de activitate în afara stației orbitale. După cum se știe, la 28 mai cei doi cosmonauți au efectuat un experiment în afara complexului spațial cu o durată de o oră și 46 de minute.

REDACȚIA ȘI ADMINISTRAȚIA: Cod 71 341. București Piața Scînteii nr. 1. Tel. 17 60 10, 17 60 20. Abonamentele se fac la oficiile poștale și difuzorii din întreprinderi și instituții. Cititorii din străinătate se pot abona prin „ROMPRESFILATELIA" — Sectorul export-import presă P.O. Box 12—201, telex 10376 prsfir București, Calea Griviței nr. 64—66. Tiparul: Combinatul poligrafic CASA SCÎNTEII 40 360