SALA DE LECTURĂ

PROLETARI DIN TOATE ȚĂRILE, UNIȚI-VĂ!

Scînteia

ORGAN AL COMITETULUI CENTRAL AL PARTIDULUI COMUNIST ROMÂN

Anul LV Nr. 13 465 | Prima ediție | Simbătă 7 decembrie 1985 | 6 PAGINI — 50 BANI

Sub președinția tovarășului Nicolae Ceaușescu

ȘEDINȚA COMITETULUI POLITIC EXECUTIV AL C. C. AL P. C. R.

Sub președinția tovarășului Nicolae Ceaușescu, secretar general al Partidului Comunist Român, vineri, 6 decembrie, a avut loc ședința Comitetului Politic Executiv al C.C. al P.C.R.

Comitetul Politic Executiv a examinat și aprobat RAPORTUL PRIVIND ÎNCADRAREA ÎN CONSUMURILE NORMATE DE MATERII PRIME, MATERIALE, COMBUSTIBILI ȘI ENERGIE ÎN PERIOADA 1 IANUARIE – 30 SEPTEMBRIE 1985, COMPARATIV CU ACEEASI PERIOADĂ DIN 1984, PRECUM SI STADIUL APLICĂRII MĂSURILOR DE REDUCERE A NORMELOR DE CONSUM DE CĂTRE MINISTERE, CENTRALE ȘI ÎNTREPRINDERI. **Comitetul Politic Executiv a apreciat că înfăptuirea sarcinilor stabilite, a indicațiilor date de secretarul general al partidului, tovarășul Nicolae Ceaușescu, privind valorificarea superioară și utilizarea judicioasă a bazei materiale și energetice s-a concretizat în acțiuni de innoire a producției și modernizare a tehnologiilor, de reducere a pierderilor prin prelucrare, de extindere a utilizării materialelor refolosibile, ceea ce a influențat pozitiv diminuarea consumurilor specifice. Măsurile aplicate în întreprinderi, centrale industriale și ministere în primele trei trimestre ale acestui an au dus la o reducere a consumurilor materiale și energetice, comparativ cu aceeași perioadă a anului 1984, cu circa 3,4 miliarde lei.**

În același timp însă, pe ansamblul economiei naționale au fost înregistrate, în primele 9 luni ale anului, depășiri ale consumurilor la o serie de produse, față de normele aprobate, care au afectat cheltuielile materiale de producție, au creat dereglări în aprovizionarea tehnico-materială, în desfășurarea ritmică a producției. A fost criticat faptul că în multe întreprinderi și ministere economice – și, îndeosebi, în metalurgie, chimie și petrochimie, construcții de mașini, industria materialelor de construcții și altele – nu s-a acționat cu fermitatea cuvenită și nu s-au luat măsurile ce se impuneau pentru încadrarea riguroasă în normele de consum stabilite.

Comitetul Politic Executiv a cerut ministerelor economice, centralelor industriale și întreprinderilor să ia măsuri ferme pentru urgentarea asimilării și introducerii în producție a unor tehnologii și produse cu consumuri materiale și energetice reduse, încadrarea în consumurile planificate a tuturor capacităților, modernizarea instalațiilor și utilajelor planificate, pentru îndeplinirea integrală a programelor de măsuri adoptate.

În scopul încadrării în consumurile normate, Comitetul Politic Executiv a cerut guvernului, Comitetului de Stat al Planificării și Consiliului Național pentru Știință și Tehnologie, Ministerului Aprovizionării Tehnico-Materiale și Controlului Gospodăririi Fondurilor Fixe să-și intensifice activitatea în acest domeniu, să controleze și să urmărească permanent modul în care se respectă, în fiecare unitate de producție, consumurile prevăzute de combustibil, energie, materii prime și materiale, cum se aplică măsurile stabilite în vederea diminuării lor.

În legătură cu aceste probleme, tovarășul Nicolae Ceaușescu, secretarul general al partidului, a cerut ca în cel mai scurt timp, pînă la 15 decembrie, toate ministerele economice, împreună cu organele centrale de sinteză – Comitetul de Stat al Planificării, Consiliul Național pentru Știință și Tehnologie, Ministerul Aprovizionării Tehnico-Materiale – să stabilească programe și măsuri concrete de încadrare strictă în consumurile normate, care să fie temeinic cunoscute și însușite de toate unitățile, astfel încît să se evite pe viitor orice depășire a acestor consumuri, orice forme de risipă. S-a cerut să se acționeze în modul cel mai ferm pentru introducerea unei ordini și discipline desăvîrșite în acest domeniu, pentru aplicarea prevederilor legale, ale Codului Muncii, referitoare la răspunderile pentru pierderile și rebuturile în producție. S-a indicat, de asemenea, ca aceste probleme să fie avute în vedere în ansamblul măsurilor de perfecționare a aplicării noului mecanism economico-financiar.

Secretarul general al partidului a subliniat că s-au luat toate măsurile și s-a asigurat tot ceea ce este necesar pentru ca, în condițiile respectării riguroase a consumurilor planificate, ale unei bune organizări a muncii și a producției, planul pe anul viitor să fie îndeplinit ritmic, încă din primele zile, la toți indicatorii. În acest sens, a fost subliniată răspunderea deosebită ce revine guvernului, organelor centrale de sinteză, ministerelor în luarea măsurilor necesare pentru a asigura funcționarea la întreaga capacitate a tuturor unităților productive, pentru organizarea corespunzătoare a schimburilor de lucru, a muncii în general, precum și în exercitarea unui control temeinic a întregii activități, astfel încît în fiecare întreprindere și în toate ramurile economiei naționale – inclusiv în investiții – să se asigure înfăptuirea exemplară a tuturor indicatorilor de plan, în condiții de maximă eficiență.

În cadrul ședinței, Comitetul Politic Executiv, continuînd practica de a analiza sistematic EVOLUȚIA PREȚURILOR ȘI TARIFELOR, **a examinat o informare cu privire la situația înregistrată în acest domeniu în primele trei trimestre ale anului. Din datele prezentate rezultă că în această perioadă prețurile și tarifele au evoluat în limitele prevederilor de plan, că sînt asigurate toate condițiile în vederea menținerii în continuare a stabilității acestora.**

De asemenea, Comitetul Politic Executiv a examinat și aprobat PROGRAMUL PRIVIND DEZVOLTAREA PRODUCȚIEI DE PREPARATE CULINARE ÎN PERIOADA 1986–1990. **Elaborat pe baza indicațiilor și orientărilor tovarășului Nicolae Ceaușescu, Programul stabilește pentru industria alimentară și comerțul interior sarcini importante pe linia dezvoltării și diversificării producției de preparate culinare și produse horticole prelucrate și preambalate, care să asigure satisfacerea în tot mai bune condiții a cerințelor de consum ale populației. Programul are în vedere producerea în cadrul industriei alimentare și al altor unități, desfacerea prin rețeaua comercială și de consumuri colective a unor meniuri diversificate, răspunzînd criteriilor de alimentație științifică, precum și valorificarea superioară a resurselor agroalimentare de care dispune economia națională, prin concentrarea producției de preparate culinare în unități specializate. S-a stabilit organizarea pe principii industriale a producției prin amenajarea de fabrici de diverse capacități, care să asigure necesarul de produse pentru unitățile alimentare și consumurile colective. Desfacerea produselor culinare se va realiza pe fiecare oraș, cartier și străzi, printr-o rețea de magazine și unități de alimentație publică specializate, situate cît mai aproape de întreprinderi, astfel încît populația să poată beneficia cu ușurință și în permanență de aceste produse. Prin program sînt stabilite sarcinile concrete ce revin guvernului, ministerelor, organelor centrale și locale pentru dezvoltarea producției și desfacerea de preparate culinare. Comitetul Politic Executiv a indicat să se analizeze trimestrial modul de realizare a programului privind dezvoltarea producției de preparate culinare și să se asigure toate măsurile necesare pentru înfăptuirea prevederilor acestuia în cele mai bune condiții.**

În cadrul ședinței a fost prezentată o INFORMARE CU PRIVIRE LA ÎNTÎLNIREA DE LA PRAGA A CONDUCĂTORILOR DE PARTID ȘI DE STAT AI ȚĂRILOR PARTICIPANTE LA TRATATUL DE LA VARȘOVIA. **Comitetul Politic Executiv și-a însușit pe deplin aprecierile și considerentele tovarășului Nicolae Ceaușescu referitoare la rezultatele întîlnirii de la Geneva dintre secretarul general al C.C. al P.C.U.S., Mihail Gorbaciov, și președintele S.U.A., Ronald Reagan.**

S-a apreciat că întîlnirea la nivel înalt de la Geneva s-a încheiat cu o serie de rezultate pozitive, însăși ținerea ei, în actuala situație internațională, deosebit de gravă, reprezentînd un fapt foarte important. S-a subliniat însemnătatea faptului că cei doi conducători au căzut de acord că într-un război nuclear nu pot exista învingători, că nici una din părți nu aspiră la supremație militară. Este, de asemenea, pozitiv că s-au realizat unele înțelegeri asupra diferitelor probleme bilaterale și că s-a dat perspectiva continuării tratativelor în problemele armelor nucleare și nemilitarizării Cosmosului.

Avînd în vedere că problemele fundamentale continuă să rămînă nesoluționate, se impune să fie intensificate și mai mult eforturile pentru a se ajunge, într-un timp cît mai scurt posibil, la acorduri reciproc acceptabile și pentru a se trece la măsuri concrete de dezarmare, în primul rînd de dezarmare nucleară. Comitetul Politic Executiv a evidențiat deosebita însemnătate pe care o prezintă cuvîntarea rostită de tovarășul Nicolae Ceaușescu la Congresul științei și învățămîntului cu privire la poziția României socialiste în aceste probleme, la necesitatea intensificării eforturilor tuturor țărilor și popoarelor în vederea opririi cursei înarmărilor, pentru dezarmare și pace. Comitetul Politic Executiv a subliniat că pozițiile și aprecierile exprimate de secretarul general al partidului întrunesc adeziunea și aprobarea întregului nostru popor, care, în spiritul politicii generale a Partidului Comunist Român, al orientărilor Congresului al XIII-lea al partidului, este hotărît să acționeze cu toată fermitatea, să conlucreze activ cu celelalte țări socialiste, cu toate națiunile lumii, cu forțele progresiste de pretutindeni pentru a determina oprirea cursei înarmărilor și trecerea la măsuri practice de dezarmare, în primul rînd de dezarmare nucleară, pentru asigurarea dreptului suprem al popoarelor la viață, la pace, la existență liberă și demnă.

În cadrul ședinței, tovarășul Nicolae Ceaușescu a prezentat o INFORMARE ASUPRA VIZITEI DE LUCRU PE CARE A EFECTUAT-O ÎN TARA NOASTRĂ TOVARĂȘUL WOJCIECH JARUZELSKI, PRIM-SECRETAR AL COMITETULUI CENTRAL AL PARTIDULUI MUNCITORESC UNIT POLONEZ, PREȘEDINTELE CONSILIULUI DE STAT AL REPUBLICII POPULARE POLONE. **Comitetul Politic Executiv a apreciat că, prin rezultatele sale, vizita se înscrie ca un nou moment important în dezvoltarea raporturilor de prietenie și colaborare dintre Partidul Comunist Român și Partidul Muncitoresc Unit Polonez, dintre Republica Socialistă România și Republica Populară Polonă, dintre popoarele român și polonez. A fost relevat caracterul rodnic al convorbirilor dintre cei doi conducători de partid și de stat, care au evidențiat hotărîrea de a dezvolta în continuare colaborarea româno-polonă pe plan politic, economic, tehnico-științific și în alte domenii de activitate. În mod deosebit s-a subliniat însemnătatea extinderii relațiilor economice dintre România și Polonia, a găsirii unor noi forme și modalități de colaborare economică reciproc avantajoasă, de promovare largă a cooperării în producție, de sporire a volumului și diversificare a schimburilor comerciale.**

În această privință a fost relevată importanța Protocolului privind coordonarea planurilor economiilor naționale ale României și Poloniei – semnat recent – care prevede, în viitorul cincinal, extinderea volumului de schimburi, a cooperării și specializării în producție dintre cele două țări.

Comitetul Politic Executiv a reliefat, totodată, importanța schimbului de păreri pe care cei doi conducători de partid și de stat l-au avut în probleme actuale ale vieții internaționale, a reafirmării, cu acest prilej, a hotărîrii României și Poloniei de a conlucra activ pe arena mondială pentru soluționarea marilor probleme ce confruntă omenirea, de a contribui la realizarea dezarmării, în primul rînd a dezarmării nucleare, la instaurarea unui climat de pace și securitate, de destindere, încredere și colaborare în Europa și în lume.

Aprobînd concluziile la care s-a ajuns cu prilejul vizitei, Comitetul Politic Executiv a cerut guvernului, ministerelor, celorlalte organe centrale să ia toate măsurile pentru realizarea în cele mai bune condiții a înțelegerilor convenite în legătură cu dezvoltarea colaborării și cooperării româno-polone.

În continuare, Comitetul Politic Executiv a rezolvat probleme curente ale activității de partid și de stat.

Întreprinderea mecanică de mașini și utilaj minier Baia Mare. – Se montează un nou lot de subansamble pentru concasare, necesare industriei miniere

Foto : Sandu Cristian

CEA MAI BUNĂ PLEDOARIE PENTRU EXIGENȚĂ ESTE EXIGENȚA ÎNSĂȘI

Cei doi se priviră contrariați. Descoperiseră, brusc, că vorbeau limbi diferite. Proiectantul își spuse: „Nu știu de ce o face pe încruntatul? Ce nu i-o fi plăcînd? I-am adus o frumusețe de proiect, după toate regulile meseriei. O schemă verificată de mulți alții... Și, uite, ne găsim noi mai cusurgii !". Maistrul gîndi: „Asta-i soluție? În loc să propună un lucru nou, inteligent, s-a mulțumit să «recondiționeze» o schemă prăfuită din cine știe ce dosar. Pe cine vrea el să păcălească? Ne trebuia ceva simplu, eficient și a ieșit un mastodont! Cu matrița asta a lui, greoaie, depășită, scumpă, n-am face decît să aruncăm banii pe fereastră...". Altă soluție, mai bună, proiectantul nu avea. Maistrul, la rîndul său, nu era dispus să facă rabat. Dialogul se blocase.

— Și ce ați făcut? Ați renunțat?

— Cum era să renunțăm ? ! Ne ardea buza. Aveam comandă urgentă. Iar matrița asta era „buturuga mică". Am apelat la oamenii din secție, am niște băieți brici. „O facem — au sărit ei. Cînd e nevoie ?" „Cum cînd ? Mie-mi trebuie... ieri!". În 24 de ore a fost gata. De zece ori mai productivă și de o sută de ori mai ieftină, nu exagerez, decît cea propusă de proiectant.

— L-ați scutit de-o grijă...

— Dimpotrivă, cîștigul e mult mai mare: am barat calea minimei rezistențe. I-am pus în vedere, pe viitor, că o să-i imputăm și timpul, și cheltuiala, și așa-zisele „pierderi tehnologice". Nu e firesc ca lipsa de efort, de participare să fie acoperită din buzunarul colectivului. Mai ales în cazul celor pentru care noul, promovarea lui reprezintă principala îndatorire de serviciu, însăși rațiunea lor profesională. Dacă vrei să progresezi în tehnică, poți și ești dator să faci economie la orice ; numai la gîndire — nu!

COORDONATE ETICE ALE STILULUI DE CONDUCERE

Faptul acesta, care încă nu se „răcise" cînd l-am aflat la Întreprinderea de mecanică fină din Capitală, a fost primul răspuns primit la tema pusă aici în discuție : **Cum acționați pentru creșterea spiritului de răspundere?** Problemă, după cum se știe, de maximă însemnătate și actualitate, pregnant reliefată în cuvîntarea tovarășului Nicolae Ceaușescu la recenta plenară a Comitetului Central al partidului. Spiritul de răspundere care chezășuiește înfăptuirea neabătută a programelor noastre de dezvoltare, Spiritul comunist de răspundere, coordonată politico-morală a autoconducerii muncitorești.

— De ce v-ați oprit asupra acestui fapt? îl întreb pe secretarul comitetului de partid, Mihai Ghiță; una și aceeași persoană cu maistrul din episodul de mai sus. Ce semnificație îi atribuiți în raport cu ideea anchetei noastre ?

— Dacă vorbim despre răspundere, plecăm de la exigență. Față de ceilalți, dar în primul rînd față de noi înșine. Pe mine m-a supărat nu atît nereușita în sine a proiectantului. Se mai întîmplă. Se poate îndrepta. Cît încercarea sa de a impune și altora aceeași abdicare de la autoexigență. Cu alte cuvinte, mentalitatea pernicioasă a lui „merge și așa", linia minimei rezistențe, a con-

Victor VÂNTU

(Continuare în pag. a V-a)

LA INVITAȚIA TOVARĂȘULUI NICOLAE CEAUȘESCU

Tovarășul Gustav Husak va efectua o vizită de lucru în țara noastră

La invitația tovarășului Nicolae Ceaușescu, secretar general al Partidului Comunist Român, președintele Republicii Socialiste România, tovarășul Gustav Husak, secretar general al Comitetului Central al Partidului Comunist din Cehoslovacia, președintele Republicii Socialiste Cehoslovace, va efectua o vizită de lucru în Republica Socialistă România în a doua decadă a lunii decembrie a.c.

TOVARĂȘUL NICOLAE CEAUȘESCU

a primit pe Alfred Miodowicz, președinte al Înțelegerii Naționale a Sindicatelor din Polonia

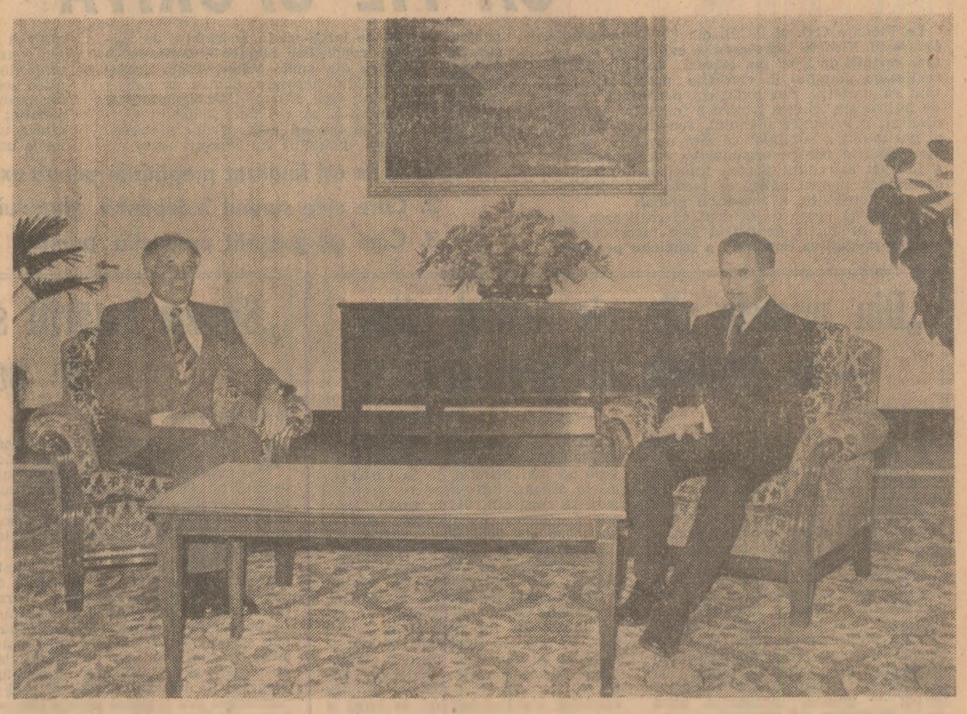

Tovarășul Nicolae Ceaușescu, secretar general al Partidului Comunist Român, președintele Republicii Socialiste România, a primit, vineri, 6 decembrie, pe Alfred Miodowicz, membru al Consiliului de Stat și președinte al Înțelegerii Naționale a Sindicatelor din Polonia, care, la invitația Consiliului Central al U.G.S.R., efectuează, în fruntea unei delegații, o vizită în țara noastră.

Oaspetele a arătat că îi revine plăcuta misiune de a transmite tovarășului Nicolae Ceaușescu un cordial salut din partea tovarășului Wojciech Jaruzelski, prim-secretar al Comitetului Central al Partidului Muncitoresc Unit Polonez, președintele Consiliului de Stat al Republicii Populare Polone. Totodată, el a mulțumit pentru intrevederea acordată, pentru posibilitatea oferită de a vizita România și de a cunoaște realizările obținute de poporul român în opera de construcție a socialismului.

Tovarășul Nicolae Ceaușescu a mulțumit și a adresat tovarășului Wojciech Jaruzelski salutul său și cele mai bune urări.

În timpul întrevederii, desfășurată într-o atmosferă cordială, au fost evidențiate tradiționalele raporturi de prietenie și colaborare dintre cele două țări și popoare, subliniindu-se importanța convorbirilor și înțelegerilor convenite la nivel înalt pentru dezvoltarea acestora pe multiple planuri.

Tovarășul Nicolae Ceaușescu a relevat rolul însemnat ce revine sindicatelor din România și Polonia în înfăptuirea programelor de dezvoltare economică și socială a celor două țări, în munca politico-educativă, în educația patriotică a oamenilor muncii. S-a apreciat că sindicatele din cele două țări pot aduce în continuare o contribuție de seamă la întărirea prieteniei și colaborării româno-polone.

Tovarășul Nicolae Ceaușescu a subliniat necesitatea întăririi colaborării sindicatelor de pretutindeni, rolul important ce le revine în mobilizarea maselor de oameni ai muncii în lupta pentru pace, pentru soluționarea, în interesul popoarelor, a marilor probleme ce confruntă omenirea.

La primire a participat Lina Ciobanu, președintele Consiliului Central al Uniunii Generale a Sindicatelor din România.

A fost de față Boguslaw Stahura, ambasadorul Poloniei la București.

CUNOAȘTEȚI PĂMÎNTUL PE CARE ÎL LUCRAȚI ȘI AJUTAȚI-L SĂ PRODUCĂ MAI MULT!

„Nu avem posibilitatea să mărim mult suprafața arabilă și nu putem să mărim cu nimic suprafața agricolă. De aceea, trebuie să acționăm cu toată hotărîrea pentru conservarea și mărirea potențialului productiv al pămîntului".

NICOLAE CEAUȘESCU

INVITAȚIE LA UN SCHIMB DE EXPERIENȚĂ ȘI DE OPINII PRIVIND APLICAREA MĂSURILOR DE CREȘTERE A FERTILITĂȚII SOLULUI

Problemele conservării și valorificării superioare a întregului fond funciar au fost ridicate în țara noastră la rangul de politică de stat. În anii construcției socialiste au fost elaborate un șir de măsuri și acte normative menite să asigure o valorificare cît mai eficientă a tuturor resurselor funciare și să pună solul sub protecția legii. Prin însuși Programul partidului s-au stabilit într-o perspectivă largă, pentru o perioadă de 25—30 de ani, strategia generală și orientările practice ale politicii partidului cu privire la conservarea și valorificarea superioară a fondului funciar în agricultură. În lumina Programului partidului, pămîntul, indiferent de deținător, reprezintă un bun național, avuție inestimabilă a întregului popor, care trebuie folosit în conformitate cu prevederile legilor, corespunzător intereselor dezvoltării economiei naționale, a întregii societăți.

Această strategie de ansamblu își are o motivație obiectivă, foarte precisă. Ea pornește de la resursele extrem de reduse de care dispune țara noastră pentru creșterea suprafeței arabile, aceasta reprezentînd 95—98 la sută din suprafața arabilă potențială. Mai mult, luînd în considerație creșterea populației și scoaterea unor terenuri din circuitul productiv pentru satisfacerea diferitelor necesități economico-sociale, după prognoza Institutului de cercetări pentru pedologie și agrochimie, în perspectiva anului 2000 suprafața agricolă ce va reveni pe un locuitor va scădea de la 0,67 ha, în prezent, la 0,50 ha, iar suprafața arabilă — de la 0,44 ha la 0,33 ha. Este o evoluție firească, desigur pînă la un punct, dar care evidențiază și mai pregnant că principala cale de sporire a producției agricole în țara noastră rămîne folosirea deplină a pămîntului și creșterea necontenită a capacității productive a resurselor de sol de care dispune agricultura.

Programul național de îmbunătățiri funciare, elaborat din inițiativa și sub directa îndrumare a secretarului general al partidului, tovarășul Nicolae Ceaușescu, constituie chintesența întregii politici a partidului și statului nostru în domeniile conservării, ameliorării și ridicării continue a potențialului productiv al tuturor categoriilor de teren din țara noastră. Programul prevede elaborarea și aplicarea într-o concepție unitară, într-un ritm și mai susținut, pe toată suprafața agricolă, a întregului complex de măsuri și lucrări specifice pentru asigurarea unor producții sigure și stabile, indiferent de condițiile climatice, prin creșterea potențialului productiv al pămîntului, mai buna organizare și folosire în mod unitar a terenurilor agricole, a întregii suprafețe a țării, realizarea irigațiilor pe 55—60 la sută din suprafața arabilă, a lucrărilor de desecări și combatere a eroziunii solului. Toate aceste lucrări și acțiuni, de o amploare fără precedent în istoria țării noastre, sînt prevăzute a se realiza într-un ritm alert, pentru a fi încheiate, în linii generale, pînă la sfîrșitul anului 1990.

În țara noastră au fost create un cadru organizatoric cuprinzător, o rețea de centre de cercetare și de instituții specializate și un sistem juridic și de urmărire adecvat care, toate în ansamblu, au menirea de a asigura executarea lucrărilor hidroameliorative și a celor agropedoameliorative, în scopul realizării țelului major privind conservarea și protecția pămîntului, creșterea continuă a fertilității și capacității lui productive.

Evident, toate acestea reprezintă un bun cîștigat. Dar, pentru specialistul din producție, pentru omul de știință și, deopotrivă, pentru organele locale de conducere politico-administrativă, trebuie să se pună permanent întrebarea : evoluează pămîntul, capacitatea lui productivă în sensul dorit ? Situațiile și unele fenomene de poluare și degradare a solului, apărute în-tr-un loc sau altul din țară, nu numai că justifică o asemenea întrebare, ci, mai mult, impun o supraveghere permanentă a stării de sănătate a pămîntului din partea tuturor.

În această privință se poate afirma cu deplin temei că și acum cuvintele ilustrului om de știință român G. Ionescu Sisești nu și-au pierdut cu nimic din actualitate. Ba, am putea spune, că dimpotrivă ! : „Rare sînt cîmpurile de activitate — spunea savantul — care să intereseze mai multe categorii de oameni de știință ca solul : pe lîngă agronom, pedolog, silvicultor, chimist, mineralog, botanist și inginer de îmbunătățiri funciare, studiile de sol interesează pe geolog, pe geograf, pe zoolog, pe economist, pe etnograf, pe istoric, pe sociolog și ar trebui să intereseze tot atît de mult pe omul politic și pe oricine are un rol de conducere și de răspundere în viața societății, a cărei viață și putere se întemeiază în ultimă analiză pe pămînt".

Ceea ce își dorea ilustrul om de știință cu aproape 50 de ani în urmă s-a împlinit și se împlinește astăzi în ceea ce este esențial, fundamental. Și anume, așa cum subliniam, protecția pămîntului, preocuparea pentru creșterea continuă a fertilității lui, care este în esență grija pentru viitorul țării, a devenit prin grija secretarului general al partidului nostru o politică de stat, gîndită și elaborată într-o largă perspectivă. Ceea ce trebuie analizat și urmărit cu maximă perseverență este modul cum sînt traduse în viață numeroasele măsuri adoptate și legiferate în acest scop.

Acestor probleme le consacrăm, începînd cu ancheta pe care o publicăm în pagina a III-a, o suită de articole, de analize, de opinii ale specialiștilor din cercetare și din producție, de experiențe diverse, care probează cît de mult se poate face în această privință.

1985 – PLANUL REALIZAT INTEGRAL! 1986 – PRODUCŢIA PREGĂTITĂ EXEMPLAR!

Prin munca oamenilor, prin folosirea raţională a bazei tehnice

EXTRACŢIA DE ŢIŢEI POATE ŞI TREBUIE SĂ FIE SPORITĂ

La Plenara C.C. al P.C.R. din 13—14 noiembrie, **tovarăşul Nicolae Ceauşescu a evidenţiat cu putere cerinţa de a se lua măsuri hotărîte pentru realizarea planului la extracţia petrolului.** Arătînd că unităţile din industria petrolului dispun de mijloacele tehnice pentru a îndeplini, în bune condiţii, prevederile planului, secretarul general al partidului a subliniat că sînt necesare măsuri mai hotărîte pentru organizarea corespunzătoare a întregii activităţi, pentru întărirea ordinii şi disciplinei, pentru aplicarea fermă a noului sistem de retribuţie, a acordului global.

Este cit se poate de evident că realizarea planului la producţia de petrol este nemijlocit legată de **pregătirea temeinică a schelelor petroliere pentru sezonul de iarnă şi, în ansamblu, de asigurarea tuturor condiţiilor tehnico-organizatorice pentru activitatea din anul viitor.** Toate aceste pregătiri sînt absolut necesare pentru ca petroliştii să poată face faţă dificultăţilor generate de anotimpul friguros şi să realizeze constant producţiile de ţiţei la nivelul prevederilor planului.

Desigur, aceste pregătiri au început mai de mult şi au constituit o preocupare deosebită pentru consiliile de conducere şi oamenii muncii din unităţile petroliere. Pornind însă de la însemnătatea acestor pregătiri, de la necesitatea încheierii lor grabnice, în cadrul anchetei „Scînteii" am solicitat unor cadre cu munci de răspundere din cîteva unităţi din industria petrolului să răspundă la următoarele întrebări :

1. Cum aţi finalizat pregătirile pentru exploatarea de iarnă a sondelor ?

2. Care este stadiul îndeplinirii planului la forarea de sonde noi ?

3. Cum aţi pregătit producţia primului an al viitorului cincinal ?

„Din primele zile ale anului viitor — în graficele de producţie"

1 Analiza făcută de secretarul general al partidului, tovarăşul Nicolae Ceauşescu, la recenta plenară a C.C. al P.C.R., a pus în evidenţă o dată mai mult marile răspunderi ce ne revin nouă, petroliştilor, în dezvoltarea bazei de materii prime şi resurse energetice a ţării. Atit eu, cit şi ceilalţi oameni ai muncii din cadrul trustului ne-am întrebat dacă am făcut tot ceea ce puteam face pentru impulsionarea activităţii, pentru realizarea exemplară a sarcinilor de plan. Autoanaliza la care ne îndeamnă recentele documente de partid va trebui să determine îmbunătăţirea stilului nostru de muncă, întronarea unui spirit exemplar de răspundere, ordine şi disciplină.

Trăgind învăţăminte din neajunsurile care s-au manifestat iarna trecută, am început pregătirile pentru această iarnă încă din luna aprilie, preocupîndu-ne de această problemă în mod deosebit. Recent, în cadrul adunărilor generale anuale ale organizaţiilor de partid pentru dări de seamă, ca şi în adunările generale ale oamenilor muncii, am făcut ample analize ale stadiilor lucrărilor de pregătire în fiecare unitate a trustului. Ţin să precizez că, pentru a se asigura continuitatea activităţii de extracţie a ţiţeiului pe timpul iernii, au fost pregătite toate sondele şi instalaţiile, precum şi cădirile industriale aferente. De asemenea, au fost revizuite instalaţiile de compresoare, bateriile de cazane, iar 33 de cazane au fost trimise pentru reparaţii capitale la Întreprinderea de reparaţii motoare grele pentru industria petrolieră din Cîmpina. Totuşi, pînă în prezent, din cele 33 de cazane au sosit reparate numai 13 cazane — şi acestea cu destulă întîrziere ; ca atare, montarea lor (în special la parcul 1 Mihai Bravu, schela de producţie Marghita) nu s-a făcut la termenul prevăzut. Pentru că timpul nu ne dădea răgaz să aşteptăm cazanele de la Cîmpina, am luat măsuri de recuperare a întîrzierilor, organizînd repararea lor pe plan local şi cu ajutorul unor echipe speciale de la Întreprinderea „Vulcan" din Bucureşti. Totodată, am terminat lucrările de izolare a traseelor de conducte de apă şi abur, s-au reparat drumurile şi căile de acces, fiind acum incomparabil mai bune decît în toamna trecută. În continuare ne preocupă înlocuirea, prin rotaţie, a cazanelor, lucrare executată pînă în prezent în proporţie de 95 la sută.

În domeniul activităţii de foraj pregătirile n-au fost mai simple. Iarna trecută am înregistrat mari restanţe la forajul de exploatare tocmai datorită condiţiilor grele de lucru. Pînă în prezent s-a distribuit personalului echipament de lucru, au fost revizuite şi pregătite baracamentele şi campamentele, prelatele au fost montate pe instalaţii, s-au asigurat cele 14 cazane mici pentru încălzirea instalaţiilor de foraj. Trebuia să mai primim de la Cîmpina, de la aceeaşi întreprindere specializată în reparaţii, 24 de cazane pentru încălzirea instalaţiilor, dar în lipsa lor am improvizat boilere tip „butoi" cu apă caldă, astfel ca fiecare instalaţie să beneficieze de încălzire. Au mai rămas de montat 7 bараci peste instalaţiile de foraj de la schelele Oradea şi Zădăreni ; aceste lucrări se vor încheia în cîteva zile. În faza de finalizare se află şi izolarea cu gunoi de grajd a clavaturilor de la sondele schelei din Zădăreni. În sfîrşit, revizia liniilor electrice ale instalaţiilor de foraj şi extracţie este efectuată în proporţie de 85 la sută, urmînd să se încheie grabnic şi la schelele Suplacu de Barcău şi Sandra.

2 În 11 luni din acest an s-au săpat cu 108 sonde mai puţin faţă de sarcina de plan pe care am avut-o. Dacă socotim că de la sondele nesăpate am înregistrat un minus de peste 45 mii tone de ţiţei, putem să tragem concluzii dintre cele mai severe pentru activitatea noastră în acest domeniu. Ne-am propus ca pînă la sfîrşitul anului să punem în funcţiune cel puţin 26 de sonde, cu un aport de peste o mie tone de ţiţei. Pentru a urgenta darea în funcţiune a noilor sonde, am reorientat forajul spre sondele cu productivitate sporită, am intensificat forajul de exploatare, am construit şi pus în funcţiune noi parcuri şi separatoare.

3 Pentru ca în anul 1986 activitatea noastră să se desfăşoare la un nivel mult superior, am luat o serie de măsuri pentru pregătirea producţiei. Pînă la această dată planul la producţia de ţiţei este fundamentat în proporţie de 88 la sută, iar pentru diferenţă, căutăm, împreună cu specialiştii din cadrul Institutului de cercetări şi proiectări pentru petrol de la Cîmpina, noi posibilităţi de creştere a producţiei. Rezultatele sînt încurajatoare. Astfel, la Schela de producţie petrolieră Pecica, prin suplimentarea numărului de sonde noi ce se vor săpa, se va ajunge la o producţie care o depăşeşte pe cea prevăzută în anul 1986. De asemenea, la Schela de producţie petrolieră Suplacu de Barcău se prevăd posibilităţi de creştere a extracţiei prin montarea suplimentară a unor instalaţii de aer pentru injecţii. Deci, în toate unităţile trustului nostru se desfăşoară acţiuni complexe menite să fundamenteze în mod riguros producţia anului viitor, astfel încît încă din primele zile ale anului 1986 să ne înscriem în graficul de foraj şi extracţie.

Ing. Alexandru DINU
directorul Trustului de foraj-extracţie Arad

„Sîntem hotărîţi să ne facem datoria de petrolişti"

1 Acţionînd în spiritul sarcinilor şi orientărilor formulate de secretarul general al partidului nostru, tovarăşul Nicolae Ceauşescu, colectivul Schelei de producţie petrolieră Poeni şi-a intensificat eforturile pentru a-şi spori contribuţia la dezvoltarea bazei de materii prime şi energetice a ţării. În acest context am acordat şi acordăm o atenţie deosebită pregătirilor care vizează buna desfăşurare a activităţii productive pe perioada de iarnă. Din situaţia cu care ne-am confruntat iarna trecută am tras învăţămintele de rigoare şi am întocmit un amplu program de măsuri tehnice şi organizatorice. Am acţionat pentru îngroparea conductelor de amestec — care iarna trecută au înghetat, neprotejate — realizînd pînă la această dată aproape 90 la sută din total. Totodată, ne-am concentrat atenţia la amenajarea drumurilor de acces la sondele noi, precum şi la repararea celor care duc spre sondele vechi, pentru a face mai operative intervenţiile echipelor de mecanici. S-a încheiat acţiunea de verificare şi revizuire a instalaţiilor termice şi s-au făcut lucrări de izolare la distribuitorul de gaz-lift de la Hagieşti. În iarna trecută am avut mari pierderi la reţelele de înaltă tensiune şi pentru a evita această formă de risipă s-au revizuit toate liniile electrice de 0,5 şi 20 kV. În acelaşi scop, al economisirii energiei electrice, s-au făcut înlocuiri de motoare supradimensionate la o serie de sonde vechi. De asemenea, pentru evitarea consumului de energie electrică în perioadele de vîrf, s-au stabilit grafice de pompare a ţiţeiului de la parcuri la depozitul central.

2 Concomitent cu eforturile susţinute pentru creşterea gradului de utilizare a fondului existent de sonde — ţinînd cont că mai bine de 80 la sută din producţia de ţiţei a schelei se realizează la sondele vechi — ne preocupăm stăruitor de punerea în valoare a noi zăcăminte de hidrocarburi. În perioada care a trecut de la începutul acestui an, în raza de activitate a schelei au fost forate 78 de sonde noi, la care s-au efectuat probele de producţie şi în momentul de faţă extrag ţiţei. Printr-o serie de măsuri, cum au fost reducerea duratei de pistonare, amenajarea de platforme pentru instalaţiile IC-5, organizarea activităţii în trei schimburi şi altele, s-a reuşit scurtarea perioadei de efectuare a probelor cu 1—2 zile la fiecare sondă nouă, ceea ce a însemnat un plus în ce priveşte aportul lor productiv. Numai că acest plus realizat nu a putut să compenseze pierderile provocate atît de nerealizarea numărului de sonde forate, cît şi datorită unor cauze tehnice cum sînt creşterea impurităţilor, lipsa de aflux, viiturile de nisip. Cunoscînd că sondele noi au o pondere importantă în producţia anului 1986, ne-am străduit să creăm tovarăşilor noştri de la foraj toate condiţiile pentru ca în răstimpul ce a mai rămas din acest an, ca şi în primele luni ale anului viitor să mărim numărul sondelor noi, să le facem să producă într-un timp cît mai scurt.

3 Aşa cum a reieşit şi din recenta adunare generală a reprezentanţilor oamenilor muncii din schela noastră, sîntem hotărîţi să acţionăm cu toată răspunderea pentru a ne îndeplini sarcinile ce ne revin în anul viitor. În vederea realizării în bune condiţii a planului încă din primele zile ale lui 1986, au fost stabilite măsuri cuprinzătoare care vizează toate laturile activităţii noastre. Avem în vedere reorientarea forajului sondelor noi pe structurile cele mai productive. Ne-am propus să înfiinţăm încă patru formaţii pentru efectuarea reparaţiilor capitale, ţinînd seama de volumul mare de astfel de lucrări la sondele vechi. De asemenea, vom reactiva, prin executarea de reparaţii capitale, un număr de 18 sonde. Totodată, pentru a uşura manevrarea instalaţiilor de intervenţie, vom monta la sondele noi masturi, indeosebi în perimetrul parcurilor 18, 25 şi 17. În acelaşi timp, am luat măsuri pentru repararea de cea mai bună calitate a utilajelor din dotare, cu deosebire a troliilor şi a altor instalaţii speciale, pentru a reduce la minimum timpul neproductiv datorat defecţiunilor ivite la aceste instalaţii. Eforturile noastre pentru sporirea producţiei de ţiţei se cer însă conjugate cu un sprijin mai substanţial din partea furnizorilor de ţevi de extracţie, burlane, conducte, ţiţe de pompare, piese de schimb pentru pompele de fund ş.a. Totodată, întrucît în zona noastră de activitate viiturile de nisip constituie un fenomen frecvent, care determină oprirea sondelor, solicităm Institutului de cercetări pentru petrol şi gaze din Cîmpina să ne sprijine în găsirea şi aplicarea unor tehnologii mai simple decît introducerea filtrelor mecanice la sonde pentru combaterea acestor viiturî. Solicităm, de asemenea, din partea Trustului de foraj-extracţie Bolintin sprijinul necesar în stabilirea unui program pentru săparea de sonde noi de cercetare şi exploatare.

Ing. Florin PETRESCU
director tehnic
la Schela de producţie petrolieră Poeni — Teleorman

Anchetă realizată de : **Petre CRISTEA, Tristan MIHUŢA** şi **Stan ŞTEFAN**

ACTIVITATEA POLITICO-ORGANIZATORICĂ LA EXAMENUL VIEŢII

Un schimb de experienţă de la care se pot învăţa multe

Succesul oricărei acţiuni politico-organizatorice depinde, cum bine se ştie, de oportunitatea şi încadrarea ei în cerinţele actuale, precum şi de modul viu, penetrant şi convingător, în care este organizată pentru a-şi atinge scopul propus. Asemenea acţiuni se cer iniţiate acum de organele şi organizaţiile de partid mai mult ca oricînd, dar şi calitativ mai bine pentru mobilizarea comuniştilor, a tuturor oamenilor muncii în vederea gospodăririi riguroase şi economisirii severe a energiei electrice. O asemenea cerinţă, după cum am fost informaţi de tovarăşa **Lucia Blaga**, secretar al Comitetului municipal de partid Tîrgu-Jiu, a fost pusă permanent în atenţia comuniştilor, a colectivelor de oameni ai muncii din întreprinderile acestui municipiu. Pe parcursul anului, la diverse intervale, s-au organizat frecvent consfătuiri, schimburi de experienţă, instruiri, întîlniri cu specialişti, în care au fost prezentate experienţe, acţiuni şi metode valoroase ce se cer cunoscute şi care pot fi aplicate în fiecare unitate pentru reducerea consumului de energie electrică. Ele au avut în luna august un moment de vîrf, prin organizarea unui schimb de experienţă cu tema : „Forme şi mijloace ale muncii politico-educative pentru mobilizarea comuniştilor, a oamenilor muncii în acţiunea de recuperare, recondiţionare şi refolosire a materialelor, de reducere a consumului de energie, de aplicare a iniţiativelor generatoare de economii." Cum se reflectă acum, cînd cerinţa economisirii energiei electrice se pune cu toată acuitatea, învăţămintele desprinse cu prilejul schimbului de experienţă în activitatea de zi cu zi a organizaţiilor de partid ?

În ancheta de faţă ne-am propus să relevăm, în egală măsură, atît rezultatele obţinute în domeniul economisirii energiei electrice, cît şi modul în care activitatea politico-organizatorică orientează şi canalizează eforturile comuniştilor, ale tuturor oamenilor muncii în această importantă acţiune economică şi politică.

„Ne-am numărat printre unităţile vizitate în cadrul schimbului de experienţă amintit — ne spune tovarăşul **Nicolae Munteanu**, secretarul comitetului de partid de la Întreprinderea de maşini unelte pentru presare-forjare. Ca atare am putut purta un dialog deschis despre metodele bune folosite de noi, dar şi despre neajunsurile din munca politică, pe care „ochiul critic" din afară le-a sesizat mai repede. Ne-am dat seama că trebuie să acţionăm mai hotărît pentru activizarea întregului evantai de forme şi mijloace ale activităţii politico-organizatorice spre a imprima acţiunii de economisire a energiei electrice un caracter de masă, de angajare conştientă a fiecărui om al muncii. Imediat după apariţia decretului privind instituirea stării de necesitate în unităţile energetice, o dată cu adoptarea unor măsuri cuprinzătoare pentru încadrarea în normele de consum, am instruit propagandiştii şi agitatorii, am discutat cu oamenii, am stabilit în fiecare secţie, pentru fiecare utilaj mare, responsabili cu consumurile de energie — sarcină încredinţată, de regulă, celor mai activi comunişti în acest domeniu."

Am vizitat secţiile întreprinderii şi ne-am convins că, la data schimbului de experienţă şi după aceea, problema recuperării, recondiţionării şi refolosirii resurselor materiale s-a situat şi se situează prioritar în atenţia muncii politice. Propaganda vizuală militează efectiv — prin panouri, prin calcule, prin expoziţii — pentru reducerea consumului de materii prime şi materiale, pentru recuperarea şi reutilizarea lor. Dialogul săptămînal, organizat de agitatori, sub genericul „Argumente pentru cei 3 R", are un dublu efect : generalizează cele mai bune metode folosite în acţiunea de recuperare şi refolosire şi stimulează permanent căutarea de noi soluţii în acest domeniu.

Dar, surpriză, într-o unitate care a găzduit schimbul de experienţă, acţiunea de economisire a energiei electrice în loc să se afle acum în centrul atenţiei, să fi pus în mişcare toate formele muncii politice, este tratată cu un spirit de „economie" cu totul de neînţeles. Aflăm că în adunările de partid din lunile octombrie şi noiembrie „s-au reamintit" sarcinile noi cu privire la gospodărirea judicioasă a energiei. Nu era oare mai necesar ca, în funcţie de situaţia consumurilor pe ateliere şi secţii, de posibilităţile de economisire, să se fi introdus pe ordinea de zi, ca punct special, măsuri politico-organizatorice pentru reducerea consumurilor energetice, pentru realizarea de economii suplimentare ? „Vom face acest lucru în luna ianuarie — ne spune secretarul comitetului de partid — cînd cunoaştem cum s-au realizat consumurile pe întregul an şi cînd va trebui să ne redimensionăm consumurile în funcţie de cerinţele planului pe 1986". E posibil să fie eficiente şi analizele din luna ianuarie, dar mult mai eficiente s-ar fi dovedit dacă erau organizate imediat după ce au apărut noile cerinţe în acest domeniu, şi nu după ce bilanţul anual al consumurilor de energie este încheiat, cînd asupra reducerii lor nu se mai poate acţiona. Nu negăm nici importanţa preocupărilor pentru luna ianuarie. Orice acţiune politico-organizatorică în domeniul economisirii energiei electrice este bine venită oricînd. Mai ales dacă vizează problemele de fond şi dacă reuşeşte să mobilizeze puternic eforturile întregului colectiv.

Dacă programarea unor dezbateri pe tema economisirii energiei în adunările de partid din luna ianuarie, cînd se cunoaşte situaţia pe întregul an, se justifică, lipsa de reacţie imediată a propagandei vizuale în acest domeniu nu are nici o explicaţie. În afară poate de modul formal în care este înţeleasă menirea acesteia. Nu au apărut panouri cu calcule şi îndemnuri, adresate comuniştilor, celorlalţi oameni ai muncii, pentru a gospodari şi mai bine şi a reduce mai substanţial consumurile energetice. Gazeta de perete „Consiliul oamenilor muncii vă informează" a întrecut orice performanţă în domeniul... operativităţii. Găzduieşte şi acum un articol critic pe tema energiei, care poartă data de... 13 august.

Nici în unitatea vecină, Întreprinderea de utilaj minier, nu am constatat preocupări mai active, acţiuni politico-educative mai eficiente în această privinţă. Tovarăşul **Constantin Ciulavu**, secretar adjunct cu propaganda al comitetului de partid, ne-a repetat aceleaşi lucruri generale : „Şi noi am organizat instruiri speciale, am dezbătut cu propagandiştii măsurile cuprinse în decret, acţionăm pentru reducerea consumului de energie. De altfel, am reuşit să realizăm pînă în prezent o economie de 140 MWh. Dacă ne preocupam mai stăruitor, poate că obţineam rezultate mai bune. Ce-am putea face mai mult ? N-am aflat despre alte metode nici la schimbul de experienţă amintit".

Investigaţiile din aceste două unităţi, întregite de constatări asemănătoare şi în altele, aduc în discuţie atît eficienţa schimbului de experienţă din luna august, cît şi reacţia insuficient de activă a unor organe şi organizaţii de partid la cerinţele noi care se ridică în această perioadă în domeniul reducerii consumurilor energetice, gospodăririi judicioase a fiecărui kilowatt-oră de energie electrică. De altfel, prezentîndu-i aceste constatări, tovarăşul **Gheorghe Ciurez**, prim-secretar al Comitetului municipal de partid Tîrgu Jiu, a ţinut să ne spună : „E posibil ca schimbul de experienţă din luna august, cuprinzînd întreaga tematică a economisirii de materii prime şi materiale, de combustibil şi energie, să nu fi adus în prim plan, cu forţa de înţelegere a cerinţelor actualei etape, problema economisirii energiei electrice. De aceea, ne propunem ca în cel mai scurt timp să reprogramăm un asemenea schimb de experienţă între secretarii organizaţiilor de partid din unităţile municipiului Tîrgu Jiu, cu o tematică privind exclusiv domeniul economisirii energiei electrice. Mai exact, această nouă întîlnire va avea ca temă principală «Metode folosite în munca politico-organizatorică pentru economisirea energiei, experienţe ce se cer cunoscute şi generalizate». Intenţionăm ca acest schimb de experienţă să aibă ca punct final vizitarea Întreprinderii miniere Rovinari şi a termocentralei cu acelaşi nume, organizarea unui dialog cu secretarii comitetelor de partid de aici despre eforturile mari care se depun pentru exploatarea cărbunelui şi producerea energiei electrice. Ceea ce va conferi schimbului de experienţă un puternic element de convingere, de înţelegere mai profundă a rolului pe care trebuie să-l aibă munca politico-organizatorică în susţinerea acţiunii de economisire a energiei".

Dumitru PRUNĂ
Constantin PRIESCU

VIAŢA DE PARTID

ÎN MUNICIPIUL TÎRGU JIU

SATU MARE

Articole utile şi servicii prompte pentru populaţie

În atelierul de confecţionat panouri de automatizare

În numai trei ani de cînd a fost înfiinţată, **Întreprinderea judeţeană de producţie industrială şi prestări servicii Satu Mare** şi-a sporit producţia de trei ori. Este, fără îndoială, un ritm alert de dezvoltare datorită unei foarte bune organizări a producţiei şi a muncii. Inginerul Dorel Timoc, directorul unităţii, ne spune :

— Înfiinţată pentru a valorifica superior şi eficient resursele locale de care dispune judeţul Satu Mare, întreprinderea noastră şi-a extins activitatea de producţie industrială şi de mică industrie pe o arie întinsă, practic în tot judeţul. În acesti trei ani s-au dezvoltat unităţile de producţie din Satu Mare şi Negreşti-Oaş, care concentrează mai multe activităţi industriale, organizate pe baza unor tehnologii moderne, ce asigură realizarea unei producţii de mare serie, cum sînt, spre exemplu, panouri pentru automatizare, garnituri de vagoneţi autodescărcători pentru minereu, articole metalice emailate de uz casnic, mobilier, confecţii-textile şi altele. O altă direcţie de dezvoltare în activitatea noastră, care capătă o pondere din ce în ce mai mare, constă în crearea de noi ateliere şi secţii de mică industrie şi prestări servicii în localităţile rurale, cu forţe de muncă şi resurse materiale locale.

Iată-ne în comuna Certeze, o localitate din zona de deal, necooperativizată, aflată la 60 kilometri de Satu Mare. Un mester priceput în „ale fierăriei", Vasile Dan, a acceptat cu bucurie să închirieze întreprinderii, care l-a şi încadrat de altfel în rîndurile personalului său, împreună cu alţi meşteri harnici din localitate, un spaţiu disponibil din locuinţa şi curtea gospodăriei sale, pentru crearea unui atelier de confecţii metalice, lăcătuserie şi diverse prestaţii. Atelierul şi-a făcut cunoscută în scurt timp utilitatea pentru populaţie, satisfăcînd atît cerinţele legate de lucrările agricole, cît şi pe cele strict gospodăreşti. Locuitorii apelează cu încredere la serviciile meşterilor atelierului pentru confecţionarea sau repararea unor unelte agricole, pentru repararea unor acareturi din gospodăriile proprii. Personalul atelierului are şi plan de producţie industrială, întreprinderea asigurîndu-i comenzi de lucrări pentru ferme zootehnice şi alte unităţi.

O orientare similară manifestă întreprinderea şi în cazul atelierului înfiinţat în comuna Pîrţ, în spaţiul disponibil al unei mori, unde se execută repararea uneltelor agricole şi de uz casnic. Semnificativ pentru modul cum întreprinderea şi consiliile populare conlucrează pentru o valorificare superioară a resurselor locale oferă cazul comunei Medieşu Aurit. Aici a fost înfiinţată o secţie de prelucrare a bentonitei, materie primă care se extrage dintr-o carieră din apropiere, necesară unor tehnologii industriale.

Am prezentat numai cîteva din exemplele care ilustrează preocuparea responsabilă cu care conducerea întreprinderii, întregul colectiv, în strînsă conlucrare cu organele locale comunale, acţionează energic, sub îndrumarea nemijlocită a consiliului popular judeţean, pentru transpunerea în viaţă a hotărîrilor celui de-al III-lea Congres al consiliilor populare privind necesitatea accelerării procesului de dezvoltare şi înflorire economico-socială a satelor, în care un rol tot mai mare sînt chemate să îl aibă activităţile de mică industrie, în beneficiul populaţiei, al ridicării calităţii vieţii locuitorilor din mediul rural.

Octav GRUMEZA
corespondentul „Scînteii"

În conformitate cu legea adoptată recent de Marea Adunare Naţională, începînd din 1986: AUTOFINANŢAREA TUTUROR UNITĂŢILOR ADMINISTRATIV-TERITORIALE

SUCEAVA

Valoarea practică a spiritului gospodăresc

La început, tovarăşul Ion Siminiceanu, prim-vicepreşedinte al Comitetului executiv al Consiliului popular judeţean Suceava, ne comentează cîteva cifre care marchează, după expresia interlocutorului, „adevărate borne în istoria judeţului" : 615 milioane lei şi 804 milioane lei. Adică veniturile bugetului judeţului în 1980 şi, respectiv, în 1985. O diferenţă, în plus, de aproape 200 milioane lei. Ce semnificaţie are această comparaţie ? Ea atestă unul din adevărurile fundamentale ale societăţii noastre, anume că dezvoltarea armonioasă a tuturor zonelor ţării a dezvăluit marile rezerve existente pe plan local, creînd totodată condiţii pentru înflorirea fiecărei localităţi. Este vorba nu numai de asigurarea bazei materiale necesare dezvoltării, ci şi de stimularea căutării şi folosirii de noi resurse existente, de fapt, în orice aşezare.

— V-am ruga să ne comentaţi influenţa celor aproape 200 de milioane lei acumulate în plus în aceşti ani la capitolul „venituri" din buget, asupra autofinanţării judeţului.

— Cifric vorbind, acestea ne-au mărit gradul de autofinanţare de la 45,2 la sută în 1980, la 64,2 la sută anul acesta. Un nivel al autofinanţării care, desigur, nu ne mulţumeşte. În schimb, dacă e vorba de modul de îndeplinire a prevederilor planului pe anul acesta, pe primele nouă luni, veniturile proprii planificate au fost depăşite cu 9,4 la sută, ceea ce înseamnă un plus de peste 55 milioane lei.

— Ceea ce este, totuşi, o realizare...

— Care nu ne dă însă dreptul la automulţumire. Din cele 98 localităţi ale judeţului, numai 43 au trecut „pragul" autofinanţării. E drept, multe sînt aproape de acesta, dar orice ezitare poate fi nefavorabilă. Aşa încît...

Resursele le creează şi oamenii

— Cum acţionează consiliile populare pentru ca toate comunele să ajungă să se autofinanţeze ?

— În primul rînd, amplificînd experienţa bună de pînă acum. Care, pe scurt, ar putea fi definită aşa : valorificarea complexă a condiţiilor locale. Cînd în 1968 s-a „descoperit" că cei din comuna de munte Iacobeni nu mai au nevoie de subvenţii de la judeţ, mulţi recurgeau la explicaţii simpliste : „Da, dar ci au... condiţii". Aveau adică, păşuni. Dar parcă alţii n-aveau ?

E adevărat, unii n-aveau păşuni, ca cei din comuna Bilca, dar aveau în schimb tăbăcării, joagăr de apă, ateliere de broderie... Sau exista pămîntul cooperativei, care putea rodi mai mult. Iar cooperativa agricolă isi putea spori contribuţia la veniturile comunei.

Pe scurt, resursele le creează oamenii prin folosirea gospodărească şi complexă a condiţiilor de care dispune fiecare localitate. Să urmărim aceasta prin dinamica aportului la veniturile bugetului judeţean :

— în mii lei —

	1981	1985
Venituri din activitatea agricolă în C.A.P.	19 163	28 000
Venituri din mica industrie	16 179	18 500

Faptele, experienţele arată clar că autofinanţarea presupune **dezvoltarea tuturor sectoarelor de activitate.** Un exemplu în această privinţă îl constituie comuna Fîntînele, unde agricultura constituie nu numai pilonul dezvoltării economice şi creşterii bunăstării oamenilor, ci şi un mare izvor aducător de venituri la bugetul comunal.

Aici, pe lîngă recoltele bogate obţinute pe terenurile agricole, cooperativa a creat şi alte resurse de venituri : a înfiinţat 19 activităţi de mică industrie, în afară de cele 11 secţii de prestări ale cooperativei de producţie, achiziţii şi desfacere a mărfurilor. Producţia anuală — peste 7 milioane lei.

Iar spiritul gospodăresc proliferează : cooperativa şi-a propus să înfiinţeze alte secţii : pentru **industrializarea fructelor şi legumelor**, pentru **prelucrarea lemnului** refolosibil, pentru **tăbăcirea pieilor de oaie**, pentru **confecţionarea de cojoace, împletituri din răchită** etc. Împreună cu cele 7 noi secţii ale cooperaţiei, producţia micii industrii a comunei va ajunge în 1990 la 30 milioane lei. La fel stau lucrurile şi în comunele Dumbrăveni, Calafindeşti şi altele. Fiecare din acestea au fost acum cîţiva ani... cu probleme „deosebite", iar în prezent nu numai că isi asigură din venituri proprii dezvoltarea, dar aduc o contribuţie substanţială şi la bugetul judeţean.

Mica industrie — o sursă de înflorire a tuturor localităţilor

— De bună seamă, printre „pilonii" autofinanţării se află şi mica industrie, care asigură valorificarea superioară a resurselor locale şi a forţei de muncă. Ce ne puteţi spune despre activitatea acestui sector ?

— Dezvoltarea lui este nu numai o problemă „de moment", ci, în egală măsură, de perspectivă. Pentru că resursele locale sînt, practic, inepuizabile. Ca şi inventivitatea şi iscusinţa oamenilor. Tocmai de aceea, sesiunea din iulie a.c. a consiliului popular judeţean a adoptat un program special pentru **dezvoltarea şi diversificarea producţiei micii industrii**, care va trebui să crească de la 2 676 milioane lei anul acesta, la 3 264 milioane lei în 1990. Pînă la sfîrşitul anului va fi elaborat un studiu privind **resursele geologice** (dolomită, calcar, teracotă, ape minerale etc.), care să constituie materia primă a micii industrii. În plus, prin programul special elaborat de consiliul popular s-au avut în vedere soluţiile cele mai eficiente în probleme ale micii industrii precum : **identificarea materialelor refolosibile din marea industrie** (spre a fi valorificate în secţiile micii industrii) ; **crearea unor unităţi pentru realizarea instalaţiilor de biogaz** destinate gospodăriilor populaţiei ; deschiderea, în comunele Pojorîta, Dorna-Arini, Fundu Moldovei, Straja etc. a unor **ateliere** de rotărie, dogărie, jucării din lemn şi unelte casnice ; înfiinţarea unor vărării la Putna, Dorna-Arini ; dezvoltarea unor **secţii de ceramică-menaj** la Marginea, a secţiilor de împletituri răchită de la Horodnic, Suceviţa şi în alte localităţi ; înfiinţarea unor **secţii de preindustrializare a fructelor şi legumelor** în comunele Volovăţ, Siminicea, Vereşti şi altele. Într-un cuvînt, fiecare comună a judeţului isi va identifica mai bine posibilităţile şi resursele — dezvoltînd activităţi productive, corespunzătoare şi creîndu-şi, astfel, mijloace sporite de a contribui la dezvoltarea generală.

...La încheierea convorbirii, directorul administraţiei financiare judeţene, tovarăşul Nicanor Strugariu, ne solicită modificarea unei cifre : 55, în loc de 53. Adică, numărul comunelor care se autofinanţează a crescut cu două : Bosanci şi Zamostea, care începînd de la 15 noiembrie a.c. s-au transformat din „beneficiare" ale bugetului judeţean în „contribuabile".

— Pînă la sfîrşitul anului mai e însă timp — ne atrage atenţia interlocutorul. Aşa că cifra va cunoaşte noi modificări.

Laurenţiu DUŢĂ
Sava BEJINARIU
corespondentul „Scînteii"

CUNOAȘTEȚI PĂMÎNTUL PE CARE ÎL LUCRAȚI ȘI AJUTAȚI-L SĂ PRODUCĂ MAI MULT!

Ancheta „Scînteii" în județul Timiș în legătură cu măsurile aplicate în ultimii ani și programul îmbunătățirilor funciare în perspectivă

O REALIZARE MERITORIE A AGRICULTORILOR DIN CÎMPIA BANATULUI

OPT PUNCTE ÎN PLUS PE SCARA FERTILITĂȚII

Cu numai cîțiva ani în urmă a fost criticată starea de lucruri din agricultura județului Timiș, unde se obțineau rezultate slabe, cu mult sub posibilitățile de care dispuneau unitățile agricole de stat și cooperatiste. La timpul cuvenit, în paginile ziarului s-a scris pe larg despre hotărirea Secretariatului C.C. al P.C.R. care, analizînd activitatea din agricultura județului, a stabilit o serie de programe de măsuri concrete pentru redresarea în scurt timp a situației, precum și despre modul în care s-a acționat pentru înfăptuirea acestor programe. Iată că, într-un interval de timp scurt, de numai cinci ani, activitatea din agricultura județului Timiș s-a îmbunătățit substanțial.

Cifrele înscrise în tabelul de mai jos sînt edificatoare în acest sens.

EVOLUȚIA PRODUCȚIEI LA PRINCIPALELE CULTURI
(în kg/ha)

Cultura	Anii			
	1981	1983	1984	1985
Griu	2 509	3 834	4 196	4 258
Orz	2 729	4 299	4 734	4 745
Porumb	2 295	4 453	5 043	9 010*
Sfeclă de zahăr	17 643	25 154	26 389	28 008

*) În anul 1985, producția de porumb este calculată în știuleți.

Multe sînt resorturile acestui reviriment, dar în cele ce urmează vom prezenta mai în detaliu factorul pe care tovarășul **Aurel Lăzureanu**, directorul direcției agricole, îl socotește a fi esențial: **„așezarea întregii activități din agricultura județului pe criterii științifice**, iar în cadrul acestei preocupări largi primul și cel mai important element l-a constituit cunoașterea cu exactitate a resurselor de care dispun solurile noastre".

În ce constă cunoașterea resurselor solului și cum se convertește aceasta în decizii, iată probleme ce pot fi socotite vitale pentru practicarea unei agriculturi moderne, intensive, de mare productivitate.

Un ghid de neînlocuit într-un adevărat muzeu al tipurilor de sol

Pentru oricine, chiar și pentru nespecialiști, studiile pedologice nu mai constituie o noutate. Necesitatea și utilitatea lor nu mai trebuie dovedite. Ele reprezintă abecedarul în fundamentarea oricărei strategii de exploatare agricolă a diferitelor categorii de teren. Problema este cum sau, mai bine zis, în ce măsură sînt folosite în practica agricolă.

În județul Timiș studiile pedologice au început în anul 1952, primul ciclu de cartare a solului fiind încheiat în anul 1967. Cerința practicării unei agriculturi moderne, cît și necesitatea fundamentării acțiunilor din programul de îmbunătățiri funciare pentru ameliorarea și creșterea potențialului productiv al pămîntului au dovedit că investigațiile făcute cu mijloacele modeste de acum peste 30 de ani erau insuficiente. Ca urmare, din anul 1971 s-a trecut la ciclul al doilea de cartare pedologică a solurilor, realizat pe circa 80 la sută din suprafața agricolă a județului, urmînd ca în 3—4 ani să se încheie și pe restul suprafeței.

Care sînt concluziile desprinse pînă în prezent? — l-am întrebat pe tovarășul **Iacob Borza**, șeful oficiului județean pentru studii pedologice și agrochimice.

— Studiile pedologice efectuate relieftează că județul Timiș poate fi considerat un muzeu al tipurilor de sol: există nu mai puțin de 101 tipuri și subtipuri de sol. De la cele mai fertile, care ocupă doar 24 la sută din suprafața arabilă, la cele mai sărace.

— Cum s-a materializat în practica agricolă această bogăție de informații?

— Avînd o asemenea mare diversitate de soluri, s-a impus organizarea exploatării lor diferențiate, în funcție de caracteristicile fiecărui tip de sol, — continuă **Iulian Pușcă**, director cu producția vegetală la direcția agricolă. În mod deosebit ne-au interesat solurile din ultima categorie, așa-numite „bolnave", care ocupau și suprafața cea mai întinsă: 150 000 hectare cu soluri acide, 40 000 hectare cu soluri sărăturoase și 127 000 hectare cu lăcovești, care sînt soluri foarte grele, cu apa freatică la suprafață, greu de lucrat. Cunoașterea cu exactitate a caracteristicilor fiecărui tip de sol a permis fundamentarea unui complex de măsuri agropedoameliorative.

Subliniem că, în principal, prin măsurile elaborate se prevede ca anual să se administreze amendamente calcaroase pentru corectarea acidității pe cîte 30—40 mii hectare, să se facă scarificarea și afînarea adîncă a solului pe 150 000 hectare și să se fertilizeze cu îngrășăminte organice 40—50 mii hectare. Ritmul de efectuare a acestor lucrări a fost astfel calculat încît ele să revină pe aceeași suprafață o dată la 4—5 ani.

Ce cantități de îngrășăminte chimice, unde și cum trebuie folosite?

Pentru specialistul agricol studiul de cartare agrochimică a solului reprezintă un instrument de lucru indispensabil. Fără a intra în detalii, prin aceste studii se determină în principal reacția solului, conținutul în humus, gradul de aprovizionare cu elemente nutritive de bază — azot, fosfor și potasiu — și cu microelemente. Altfel spus, studiul agrochimic reprezintă un bilanț al stării de aprovizionare a solului la un moment dat, oferind informații de strictă necesitate pentru dirijarea științifică a proceselor de fertilizare și amendare în corelație directă cu conținutul în elemente nutritive și natura indicilor agrochimici ai solului. **Numai pe această bază se poate asigura o eficiență maximă a îngrășămintelor chimice, în condițiile protecției solului împotriva fenomenelor de degradare sau poluare provocate de excesul de îngrășăminte sau de aplicarea acestora pe terenuri neindicate.**

În județul Timiș studiile de cartare agrochimică au început sistematic din anul 1959, și se fac cu o periodicitate de 4—5 ani. În prezent, aceste studii au ajuns la ciclul al șaselea în întreprinderile agricole de stat și la al cincilea în cooperativele agricole. Important este că direcția agricolă județeană a reușit să transforme aceste studii, ce aveau un caracter mai mult orientativ, într-un adevărat instrument de lucru pentru a se asigura folosirea judicioasă a substanțelor chimice în general. „Datorită complexității problemelor ce le ridică utilizarea fără greș a îngrășămintelor chimice — ne spune tovarășul Aurel Lăzureanu — a apărut necesar ca programele concrete de fertilizare și administrare a amendamentelor pentru fiecare unitate agricolă în parte să fie elaborate de oficiul județean pentru studii pedologice și agroclimatice. Aceste programe se întocmesc de două ori pe an. O dată pentru culturile de toamnă și apoi pentru cele ce se însămînțează primăvara". În felul acesta specialiștii din unități au la dispoziție date concrete cu privire la dozele de îngrășăminte ce trebuie administrate pe fiecare parcelă și raportul optim ce trebuie realizat între elementele fertilizante. Toate acestea sînt calculate în funcție de amplasarea culturii, gradul de aprovizionare a solului, nivelul producției planificate, planta premergătoare și cantitățile de îngrășăminte chimice și organice aplicate anterior.

O altă direcție în care au fost utilizate informațiile cu privire la starea de fertilitate a solurilor din diferite zone a constituit-o schimbarea concepției privind repartizarea îngrășămintelor chimice în teritoriu. „Pînă nu de mult se considera că a da îngrășăminte chimice unităților agricole aflate în zonele III și IV de favorabilitate ar echivala cu o pierdere — a continuat directorul direcției agricole — argumentîndu-se că acestea tot nu obțin producții ridicate. Studiile agrochimice și rezultatele practice au dovedit că era o concepție greșită. Rezervele cele mai mari de sporire a producției vegetale le avem tocmai în zonele III și IV de favorabilitate, cu soluri sărace. În aceste zone, pentru a crește producția de cereale de la 1 000—1 500 kg la hectar, cît este potențialul natural al solurilor, la 3 500 și chiar peste 4 000 kg, avem nevoie de cantități mai mici de îngrășăminte chimice (bineînțeles la acestea trebuie să se adauge obligatoriu și executarea unor lucrări agropedoameliorative specifice) decît cele necesare pentru a crește producția cu 1 000 kg peste nivelul actual în zona întîi de fertilitate. Deci este justificat să sprijinim cu cantități mai mari de îngrășăminte unitățile din zonele cu soluri sărace".

Studiile de cartare agrochimică — repetate mai des, nu doar la cinci ani!

Dincolo de aceste aspecte care dovedesc utilitatea practică a studiilor de cartare agrochimică, atunci cînd sînt interpretate creator și nu ținute ca piese de arhivă, discuțiile cu mai mulți specialiști din producție și cadre din organele județene, au evidențiat existența unor probleme ce condiționează direct sporirea eficienței și utilității acestor studii. „Dozele de îngrășăminte chimice stabilite în programele de fertilizare — ne spunea Bota Zoltan, inginerul șef al C.A.P. Periam — sînt calculate atît pentru realizarea producției planificate, cît și pentru menținerea potențialului productiv inițial al solului. Dacă nu se respectă dozele recomandate, atunci plantele consumă din rezerva solului. Or, faptul că destul de frecvent sîntem în situația de a nu putea administra cantitățile de îngrășăminte stabilite conduce la epuizarea treptată a solului, cu toate consecințele ce decurg de aici asupra realizării producțiilor prevăzute". Dar consecințele îmbracă și un alt aspect, care nu este de neglijat. În aceste condiții, elaborarea planurilor ulterioare de fertilizare devine o chestiune deosebit de complicată. Necunoscîndu-se cu precizie cît consumă plantele din rezerva solului, calcularea dozelor nu se mai poate face cu exactitate, pentru a se asigura atît refacerea rezervei de elemente nutritive din sol, cît și necesarul pentru obținerea producției planificate. Deci, o condiție pentru ca programele de fertilizare să aibă efectul scontat este să se asigure etapă de etapă dozele de îngrășăminte recomandate, în structura de elemente nutritive prevăzută.

O problemă de cea mai stringentă actualitate o reprezintă periodicitatea elaborării studiilor de cartare agrochimică. Dacă studiile pedologice au o mare stabilitate — de 30—40 de ani și chiar mai mult, cele agrochimice sînt de scurtă durată, necesitatea refacerii lor la intervale mici de timp fiind impusă de intensitatea măsurilor de strictă necesitate pentru chimizare, mecanizare, irigare etc. Toate aceste elemente caracteristice unei agriculturi de tip intensiv determină schimbarea rapidă a indicilor agrochimici ai solului, atît sub aspect cantitativ, cît și calitativ. Sînt schimbări care trebuie cunoscute cît mai aproape de vară un fundament științific, la voia întîmplării". Și totuși aceste reglementări nu se aplică cu fermitate.

„Cel mai adesea — continuă această idee tovarășul Iacob Borza — se invocă lipsa fondurilor bănești pentru efectuarea acestor studii. Or, asta este echivalent cu a te scumpi la tărite... Pentru că este inadmisibil să se facă cheltuieli cu procurarea îngrășămintelor, între 400 și 1 000 lei la hectar, în medie pe cinci ani, și să nu se asigure tot pentru 5 ani numai 15 lei la hectar, cît costă elaborarea studiilor agrochimice pentru un hectar, în scopul obținerii informației științifice absolut necesare pentru utilizarea rațională și eficientă a îngrășămintelor. Cu totul eronată este opinia unor specialiști care încearcă să argumenteze inutilitatea studiilor agrochimice în condițiile neasigurării îngrășămintelor chimice în cantități optime. Or, tocmai în aceste condiții studiile respective sînt și mai necesare. Pentru că, atunci cînd dispui de cantități mai mici de îngrășăminte, acestea trebuie folosite cît mai eficient, pe priorități, pe terenurile cele mai deficitare în substanțe nutritive. Sînt elemente pe care nu le poate oferi decît studiul de cartare agrochimică a solului".

O importantă cale de creștere a producției care nu necesită nici o investiție

Chintesență a studiilor de cartare pedologică și agrochimică a solurilor, bonitarea terenurilor agricole, exprimată prin note de la unu la o sută, are ca scop stabilirea capacității de producție a solurilor și, pe această bază, a măsurilor de sporire a fertilității prin diferite tehnologii hidro și agropedoameliorative. Cu alte cuvinte, bonitarea terenului exprimă potențialul de fertilitate pe care îl au solurile la un moment dat, în condițiile practicării unei tehnologii medii. Întrucît capacitatea de producție a terenurilor se modifică în timp, bonitarea trebuie actualizată în permanență, prin așa-zisa potențare.

Nota de bonitare	Total teren arabil	Griu	Orz	Porumb	Floarea-soarelui	Sfeclă zahăr	Soia
Actuale	53	56	55	50	54	47	52
În urmă cu 20-25 de ani	45	47	46	42	46	40	44

Orice specialist știe că studiile de bonitare a terenurilor constituie un instrument de lucru indispensabil, de mare utilitate practică, pentru organizarea științifică a producției în teritoriu și pe fiecare unitate agricolă în parte. Important este ca aceste studii să se facă pretutindeni, iar datele lor să fie bine folosite.

— Concret, cum s-a materializat bonitarea terenurilor în mai buna organizare a producției agricole? — l-am întrebat pe tovarășul Aurel Lăzureanu.

— O pîrghie importantă pentru sporirea producției agricole vegetale, care nu necesită nici o investiție, o constituie amplasarea judicioasă a culturilor pe terenurile cele mai potrivite. În primul rînd, direcția agricolă a rezolvat amplasarea culturilor cerealiere care erau răspîndite pe toate terenurile din județ. Pe baza bonitării, grîul, orzul și îndeosebi porumbul au fost restrînse din zonele nefavorabile, 48—50 la sută din suprafața cu aceste culturi fiind amplasată în zonele I și II de favorabilitate. Apoi, în anul 1983, s-a făcut și zonarea mai corectă a celorlalte culturi, îndeosebi a plantelor tehnice. Bunăoară, soia și cînepa au fost mișcate din zona I de favorabilitate înspre zonele II, III și chiar IV de favorabilitate. În prezent considerăm încheiată acțiunea de amplasare a culturilor în teritoriu pînă la nivel de fermă de producție. Toate unitățile agricole dispun de schițe de amplasare a culturilor pe fiecare parcelă, verificate de organele noastre de specialitate.

Sarcini de plan diferențiate, pe baza cunoașterii capacității pămîntului în fiecare unitate

În mod deosebit atrage atenția modul în care a fost utilizată bonitarea terenului pentru repartizarea pe unități a sarcinilor de plan privind producțiile ce trebuie realizate la toate culturile.

— În această acțiune de mare importanță — continuă directorul direcției agricole — în ultimii ani s-a ținut seama numai de bonitarea terenului. Astfel, sarcinile de plan sînt stabilite diferențiat, științific, pe baza cunoașterii capacității productive a solurilor din fiecare unitate. Aceasta are avantajul că sarcinile de plan repartizate au o bază reală și sînt echitabile. În plus, procedînd astfel se înlătură situațiile de supraîncărcare a unor unități cu sarcini de producție mari și invers.

— Ce se întîmplă în cazul unor culturi la care sarcinile de plan stabilite pe județ sînt mai mari decît cele ce rezultă din potențialul productiv actual al solurilor?

— Este adevărat, sarcinile de plan sînt, în general, mai mari decît producțiile rezultate din bonitarea terenului. Și este firesc să fie așa. Fiindcă bonitarea exprimă producțiile ce se pot obține la o tehnologie medie, adică la cantități moderate de îngrășăminte chimice, amendamente, pesticide și cu număr redus de lucrări tehnice. Există două condiții pentru realizarea și depășirea sarcinilor ce se stabilesc în plus față de ce rezultă din studiile de bonitare. Prima se referă la asigurarea tuturor cerințelor tehnice și materiale peste nivelul mediu, corespunzător practicării unei agriculturi intensive. Iar a doua se referă la munca oamenilor. Sarcina de plan stabilită în plus constituie în același timp o sarcină pentru specialiștii din unitățile agricole de a se preocupa să găsească ei însăși soluții pentru realizarea producției. În acest scop s-a creat și cadrul organizatoric necesar. Datorită măsurilor luate de comitetul județean de partid, în toate unitățile agricole au fost înființate loturi demonstrative, adevărate cîmpuri experimentale, unde specialiștii au obligația de a verifica solurile și hibrizii cei mai buni, efectul diferitelor substanțe, calitatea lucrărilor, densitățile optime etc. Astfel, pe baza observațiilor proprii, a muncii proprii de cercetare, specialiștii au posibilitatea să stabilească măsurile ce se impun pentru realizarea producțiilor planificate în condițiile specifice dintr-un loc sau altul.

Creșterea potențialului de producție real al solurilor, peste cel natural, se realizează cu eforturi mari și consumuri de materiale și energetice ridicate. În această idee, mai mulți specialiști cu care am discutat au reliefat necesitatea sporirii eficienței fondurilor investite pentru ameliorarea pămîntului. Iată în acest sens opinia tovarășului **C.V. Oprea**, profesor universitar emerit, doctor docent în științe: „S-au cheltuit mulți bani cu ameliorarea unor terenuri, dar nu întotdeauna cu efectul scontat. Și aceasta întrucît, în perioada de început a executării lucrărilor de îmbunătățiri funciare, din cauze diverse care țineau de potențialul mai redus al economiei, dar și de unele limite în cunoașterea interdependenței dintre aceste lucrări, ele s-au executat în mod unilateral. În cazul Cîmpiei Banatului accentul s-a pus mai ales pe desecări, fără a se realiza în complex, atît măsurile hidroamelioratoare, cît și cele agropedoameliorative. Or, practica a dovedit că în acțiunea de ameliorare a pămîntului jumătățile de măsură nu sînt admise".

În cincinalul 1986—1990, conform prevederilor din Programul național de îmbunătățiri funciare, în județul Timiș urmează să fie ameliorate noi terenuri, de această dată din categoria celor mai slab productive, situate în bazinele hidrografice Timișul superior și Bega superioară. Iată de ce este necesar ca în aceste bazine hidrografice încă de la început să se prevadă și să se execute în complex toate lucrările impuse de ameliorarea și punerea în valoare deplină a acestor terenuri.

În loc de concluzii, un punct de vedere al cercetării și invitația la o amplă dezbatere

— Tovarășe *Corneliu Răuță*, în calitate de director al Institutului de cercetări pentru pedologie și agrochimie, vă rugăm să vă referiți la semnificațiile experienței județului Timiș.

— Fără teama de a greși, pot spune că în acest județ și-au dat mîna în mod fericit două laturi esențiale pentru creșterea producției agricole. În primul rînd, cunoașterea cu exactitate a pămîntului, adică a resurselor de sol, a permis fundamentarea unui program amplu de ameliorare, aplicat cu fermitate mai ales în ultimii ani în scopul creșterii capacității productive a tuturor categoriilor de soluri. Apoi, ceea ce devine hotărîtor, cunoașterea precisă a capacității productive a diferitelor soluri, pînă la nivel de parcelă, determinată prin bonitarea terenului, este utilizată ca principală sursă de informații pentru elaborarea unor decizii științifice privind zonarea și amplasarea culturilor, fertilizarea rațională și repartizarea judicioasă și echitabilă în teritoriu a sarcinilor de plan.

În contrast, există și situații cînd ignorarea cunoașterii resurselor de sol a condus la luarea unor decizii eronate, cu consecințe directe și indirecte asupra producției agricole, dar și a capacității productive a solului. Sînt situații ce nu-și au justificare. Avem o rețea de 33 de oficii pentru studii pedologice și agrotehnice prin care realizăm supravegherea continuă a evoluției calității solurilor de pe întreaga suprafață agricolă a țării. Ele pun permanent la dispoziția organelor agricole județene de specialitate informațiile necesare. Problema este cum sînt utilizate și cît interes se manifestă pentru aceste informații. În ultimă analiză, cunoașterea cu exactitate a resurselor de sol este determinantă pentru stabilirea sistemului de agricultură ce trebuie practicat în condițiile pedoclimatice dintr-o zonă sau alta, și tocmai de aceea această chestiune nu poate fi ignorată în nici un fel. Dar aceasta este o problemă mult mai cuprinzătoare ce comportă o dezbatere amplă.

Așadar, experiența pe care am prezentat-o din județul Timiș, în liniile ei esențiale, este de natură să pună în evidență la ce rezultate se poate ajunge cînd procesul de exploatare a pămîntului este condus științific, pe bază de analiză științifică concretă. Și, socotim, totodată, că această experiență este de natură să atragă atenția asupra neajunsurilor ce există în această privință. Fiindcă rezultatele necorespunzătoare dintr-un șir de unități din unele județe dovedesc existența unor practici dăunătoare generate tocmai de necunoașterea aprofundată a ceea ce se întîmplă în sol.

Pagină realizată de **Aurel PAPADIUC, Cezar IOANA**

ACTUALITATEA ŞI DIMENSIUNEA STRATEGIEI CONTINUITĂŢII

IDEI ŞI TEZE DIN PATRIMONIUL GÎNDIRII REVOLUŢIONARE

Teza cu privire la continuitatea procesului revoluționar, contribuție de inestimabilă valoare a tovarășului Nicolae Ceaușescu la îmbogățirea teoriei și practicii marxist-leniniste cu privire la revoluția socială în general și a revoluției socialiste în special, este rezultatul unui demers gnoseologic și metodologic-științific, profund creator și revoluționar, caracteristic modului de abordare de către secretarul general al partidului nostru a tezaurului de teze și idei acumulate în perimetrul marxismului clasic și contemporan, a proceselor și fenomenelor revoluționare ale epocii noastre.

Așa cum este elaborată și fundamentată de către t o v a r ă ș u l Nicolae Ceaușescu teza privind continuitatea procesului revoluționar pe întreaga perioadă a făuririi socialismului și a trecerii la comunism în țara noastră comportă înțelegerea ei într-o dublă dimensiune : cea istorică — din perspectiva căreia toate marile momente, evenimente, mișcări, lupte și transformări revoluționare se înlănțuie și se conexează în mod legic într-un proces unitar de profunde schimbări și transformări, într-o suită de etape și perioade succesive, relativ distincte, dar organic legate între ele, într-un șir neîntrerupt de acumulări cantitative și treceri calitative, de la inferior la superior profilînd particularitatea progresului social-istoric al poporului nostru în contextul celui universal — și, respectiv, dimensiunea contemporană, actuală a acestei continuități — din perspectiva căreia teoria și practica revoluției socialiste este regîndită și redimensionată dincolo de înțelesul tradițional, uzual și restrîns al noțiunii de revoluție în funcție, firește, de caracteristicile reale, obiective ale edificării socialismului în actualul său stadiu de evoluție.

Referindu-mă la dimensiunea istorică a tezei continuității procesului revoluționar în țara noastră — a cărei magistrală elucidare o găsim în cuvintarea t o v a r ă ș u l u i Nicolae Ceaușescu la plenara Comitetului Central al partidului și activului central de partid din iulie a.c. — aș sublinia aici valoarea deosebită științifică și metodologică a acestei dimensiuni prin care se realizează nu numai o înțelegere și interpretare aprofundată și nuanțată a trecutului, a dialecticii istorice de pînă acum, dar și a prezentului, a conținutului și caracteristicilor obiectiv determinate ale acestei dialectici în condițiile socialismului, societate ce se naște într-un complex și îndelungat proces istoric revoluționar și, care, preia și continuă ceea ce este progresist și de valoare în creația generațiilor și formațiunilor social-istorice anterioare, înălțînd, pe aceste baze, noi valori specifice stadiului actual de progres și civilizație. Important este să înțelegem aici logica acestei judecăți aplicată concret istoric. Dacă dialectica noastră istorică pînă la socialism se caracterizează prin continuitatea procesului revoluționar și permanenta racordare a acestui proces național, intern la cel universal, nimeni și nimic nu poate argumenta în mod obiectiv ruperea, dispariția sau diminuarea acestei calități a dezvoltării și progresului nostru social-istoric o dată cu trecerea la socialism sau pe parcursul edificării noii orînduiri sociale, orînduire prin excelență revoluționară.

Așadar, perspectiva sau dimensiunea istorică asupra continuității procesului revoluționar ne oferă bazele unei concepții și viziuni mai largi asupra progresului nostru social, progres care din epoca modernă îndeosebi se înscrie nu atît în categoria mersului **evolutiv**, relativ lent și îndelungat cît în cel specific mersului sau procesului **revoluționar**. În această calitate sau caracteristică a progresului nostru din ultimele două secole isi au originea de fapt și forțele revoluționare și mișcarea revoluționară socialistă și comunistă, și pe un plan mai larg, însăși revoluția noastră de eliberare națională și socială.

De această caracteristică a dialecticii noastre istorice cuprinsă în teza ce o dezbatem se leagă și alte semnificative concluzii ca, bunăoară, relativa simultaneitate și suprapunere în timp și spațiu, împletirea deci a mișcărilor, luptelor și transformărilor revoluționare de eliberare socială cu cele pentru neatîrnare și suveranitate, de eliberare națională, ale acestora cu transformările din structura economică și de clasă, cu revoluționarea forțelor de producție, cu permanentul flux al ideilor revoluționare, progresiste în planul spiritualității, culturii, științei și gîndirii social-politice, într-un cuvînt, conexiunea și interdependența tuturor acestor procese de substanță revoluționară într-un proces unitar global ce s-au desfășurat în permanentă legătură și comunicare cu cele pe plan european sau mondial fie precedîndu-le, fie derulîndu-se simultan, fie continuîndu-le în cadrul nostru național. Și, o altă constatare conclusivă ce aș mai semnala-o aici este cea referitoare la consecințele continuității procesului nostru revoluționar asupra ritmului devenirii noastre sociale, ritm care a fost puternic accelerat de calitatea revoluționară și continuitatea proceselor transformatoare, grație cărui fapt — — așa cum remarca tovarășul Nicolae Ceaușescu — societatea românească a recuperat și depășit înapoierea existentă la un moment dat în dezvoltarea sa istorică, situînd astăzi poporul român în plutonul națiunilor avansate din punct de vedere al succesiunii orînduirilor sociale.

Referindu-mă, în continuare, la dimensiunea contemporană, la actualitatea ideii și tezei continuității procesului revoluționar aș aduce în discuție — dintre multiplele aspecte ce le comportă — doar cîteva, și anume : temeiurile gnoseologice și metodologice științifice care stau la baza formulării ei, respectiv determinările obiective ale valabilității acestei teze, conținutul și calitatea esențialmente revoluționară a proceselor fundamentale ale strategiei multilateralității dezvoltării în actualul stadiu al construcției socialismului din țara noastră, și în fine, cîteva sublinieri referitoare la importanța și semnificația practică, educațională și mobilizatoare a unei asemenea concepții și teze teoretice.

Este cunoscut faptul că pentru prima dată în mod expres și explicit, această teză a fost formulată de către tovarășul Nicolae Ceaușescu în 1976 cu prilejul consfătuirii cadrelor din domeniul științelor sociale și învățămîntului politic în care context spunea : „Nu trebuie să cădem în greșeala de a considera că procesul revoluționar s-a încheiat o dată cu răsturnarea claselor asupritoare și instaurarea puterii muncitorilor și țăranilor. Desigur, dobîndirea puterii politice de către masele populare constituie o cucerire istorică. Dar cu aceasta sarcinile revoluției nu s-au încheiat ; dimpotrivă, se poate spune că de-abia începe procesul de transformare revoluționară a societății".

După cum se știe, această teză a fost reluată și dezvoltată ulterior atît în cadrul unor documente de analiză și sinteză ale partidului, în expuneri și cuvîntări ale secretarului general cît și în formularea unor obiective, măsuri și programe de orientare și directivă a dezvoltării noastre în actualul stadiu. Ea a avut la bază aprofundata cunoaștere a sensului și esenței tezelor materialismului istoric cu privire la revoluție, la ceea ce se înțelege prin socialism și comunism, precum și a realităților procesului revoluționar contemporan.

Pe temeiul unei asemenea gnoseologii a devenit posibilă sesizarea erorilor reducționiste, simplificatoare asupra conceptului de revoluție socialistă, de limitare a valabilității ei doar pentru sfera luptei politice pentru putere, dincolo de care s-a apreciat că ar urma etapa **„construcției"** socialiste, separînd și situînd **de fapt cele două conținuturi** într-o succesiune artificială, forțată, rupîndu-le una de cealaltă, ca și cum **revoluția** socialistă nu s-ar defini decît prin latura distructivă a vechiului nu și prin cea constructivă și invers, **construcția** socialistă nu ar avea în conținutul proceselor sale implicit componenta revoluționară a transformărilor. Este vorba deci de o restabilire și redimensionare a sensului autentic științific a categoriei de „revoluție socialistă" și a raporturilor dialectice dintre categoriile ei conexe, ca cele de **evoluție** și **revoluție**, de **acumulare** și **salt**, de **extensiv** și **intensiv**, de **cantitate** și **calitate**, de **calitate** și **nouă calitate**, de **salt revoluționar** și **proces revoluționar** etc. În acest ultim caz, bunăoară, ar fi semnificativ să subliniem că deosebirea nu este de esență ci de durată, ceea ce, firește, nu poate anula sau nega calitatea și capacitatea **proceselor** de a fi revoluționare. În același timp, continuitatea procesului revoluționar apare obiectiv determinată de faptul că revoluția din sfera politicului și a puterii nu poate fi identificată cu revoluționarea societății în ansamblul componentelor, a domeniilor ei. Ea constituie doar „începutul" transformărilor revoluționare ale societății și nicidecum epuizarea, încheierea acestora. De altfel, observația se înscrie organic în concepția generală a teoriei marxiste potrivit căreia trecerea omenirii de la capitalism la comunism nu poate fi decît perioada istorică a celor mai adînci prefaceri și transformări revoluționare — materiale și în profil uman — că, așa cum arătau Marx și Engels, socialismul și comunismul nu sînt o stare ci un proces „...mișcarea reală care suprimă starea actuală". (K.M., F.E. opere vol. 3, Ed. Pol. Buc., 1962, p. 36), mișcare ce exprimă de fapt schimbarea continuă, permanentă a calității unei stări date. Desigur, procesualitatea implică într-o asemenea viziune și continuitatea calității revoluționare a întregii dialectici a edificării socialismului și comunismului. În experiența practicii noastre revoluționare și a concepției strategice a P.C.R. procesualitatea se obiectivează în succesiunea etapelor concret determinate ale făuririi noii societăți, etape al căror conținut și specific sînt definite prin obiectivele și sarcinile programatice ale congreselor partidului și ale planurilor cincinale. În același timp, specificul sau calitatea revoluționară a proceselor constructive este dată atît de profunzimea transformărilor vizate cît și de caracterul acțiunii, mijloacelor și căilor **în și prin** care se realizează acele transformări. Criteriul principal al aprecierii unui proces, fenomen, acțiune drept **revoluționar** este în ultimă instanță prezența noii calități urmărite sau obținute printr-un proces sau acțiune socială conștientă, caracterizată prin „spirit revoluționar" — adică printr-un ansamblu de trăsături cognitive, moral-volitive, afective și atitudinale prin care se promovează în mod consecvent și intransigent noul, creativitatea, se desfășoară lupta cu tot ce este învechit, depășit, prin care se accelerează ritmul transformărilor, și se obține eficiența maximă a muncii și activității sociale orientată spre înfăptuirea obiectivelor etapei respective de dezvoltare social-istorică.

Dintr-o asemenea optică, continuitatea procesului nostru revoluționar nu este un enunț abstract ci o categorie generică în substanța căreia se concentrează un ansamblu de procese revoluționare concrete, de transformări și schimbări calitative de la nivelul unora sau altora din domeniile vieții și activității sociale. O dată cu Congresul al IX-lea au fost realizate deschideri largi unor asemenea procese în toate sectoarele de activitate. Prin trecerea la etapa făuririi societății socialiste multilateral dezvoltate conținutul specific revoluționar al proceselor constructive s-a generalizat, cuprinzînd practic întreaga societate în multilateralitatea dezvoltării ei. Dintre cele mai relevante și caracteristice procese revoluționare ale actualului nostru stadiu de dezvoltare pot fi reținute : revoluționarea forțelor de producție sub impactul actualei revoluții tehnico-științifice contemporane, desfășurarea noii revoluții agrare, trecerea la o nouă calitate în toate domeniile de activitate, realizarea unei noi calități a vieții, formarea omului nou, revoluționarea domeniului conștiinței și culturii, crearea și perfecționarea în continuare a sistemului de organizare și conducere politică, instituirea principiilor și normelor etice și echității socialiste, ridicarea economică a țării la nivelul celor mediu dezvoltate și apoi, a celor dezvoltate ș.a. Sînt procese prin al căror conținut se obiectivează calitatea revoluționară a transformărilor și se demonstrează necesitatea obiectivă a continuității unor asemenea transformări. Firește, aceste procese revoluționare sînt interconexate prin însăși strategia unitară a multilateralității și racordate astfel la procesele revoluționare pe plan mondial. De aceea, ele nu pot fi izolate, separate sau înțelese în sine, ci numai în unitatea multilateralității lor și în legătură cu cele prezente în procesele mari ale epocii. Unele sau altele din aceste procese revoluționare pot deveni — și devin de fapt — prioritare într-o perioadă sau alta a etapelor epocii contemporane.

În legătură cu importanța și semnificația teoretică și strategică a tezei privitoare la continuitatea procesului nostru revoluționar aș face, în primul rînd, sublinierea că negăsim nu în fața unei simple formule stilistice, de inspirație și destinație propagandistică, ci al unui nou și valoros concept teoretic operațional pentru studiul și înțelegerea dialecticii societății socialiste și comuniste. În al doilea rînd, prin reașezarea în perimetrul teoriei și strategiei politice a categoriei sau noțiunii de proces revoluționar s-a realizat concordanța firească între conținutul și natura proceselor construcției noastre socialiste și forma exprimării lor conceptuale, teoretice. Și, în al treilea rînd, formularea tezei privind continuitatea procesului revoluționar are un puternic efect educațional și mobilizator prevenind reprezentările și atitudinile idilice despre mersul liniar-ascendent, evoluționismul plat al socialismului spre comunism, fără contradicții și greutăți, fără eforturi și luptă, tonificînd conștiința, acțiunea și atitudinea constructivă, creatoare, spiritul revoluționar.

Conf. dr. Andrei SIDA

Festivalul național „CÎNTAREA ROMÂNIEI"

Argumentele calității

Cea de-a doua secțiune — din cele 7 propuse de „Festivalul artei și creației studențești", manifestare organizată de Uniunea asociațiilor studenților comuniști din România și Ministerul Educației și Învățămîntului — s-a numit „Formații corale și instrumentale". La fel ca și la Timișoara (unde s-au întîlnit formații și ansambluri folclorice), competiția bucureșteană a fost palpitantă, fiecare din cele șase jurii, alături de un entuziast public tînăr, apreciind interesante evoluții corale, instrumentale, lirice, orchestrale, etc., talentul, pasiunea, aptitudinile a peste 1 600 de studenți (artiști amatori sau reprezentînd conservatoarele de muzică) din 12 centre universitare! O ediție specială, închinată **Anului Internațional al Tineretului**, subliniată nu numai de rezultate (Conservatorul „Ciprian Porumbescu" — 54 de premii, conservatorul clujean — 31 de premii, Conservatorul „George Enescu" din Iași — 23 premii), ci, în general, de opțiunea tineretului studențesc pentru arta de calitate, pentru muzica inspirată, pentru intelectualizarea atitudinii față de actul interpretativ, seriozitate în abordarea partiturilor, rigurozitatea pregătirii dialogului cu publicul. „O ediție forte — după cum aprecia muzicologul Nicolae Călinoiu, președintele Uniunii compozitorilor și rectorul Conservatorului „Ciprian Porumbescu", președintele juriilor, — remarcabilă prin consistența participării, prin diversitatea formulelor vocal-instrumentale, (de la ansamblu coral la ansamblu liric, de la solo la octet) sau largul ambitus tematic (de la pagini preclasice de virtuozitate la o primă audiție de operă românească), prin pledoaria pentru o muzică inspirată, optimistă, accesibilă". Și, fără îndoială, am putea vorbi despre cele două „coperți" ale concursului propriu-zis, adică spectacole de muzică românească, patriotică și revoluționară, intitulate „Cîntăm partidul și țara" și „Tezaur mioritic", prezentate de studenții conservatorului bucureștean, (clasa prof. Arta Florescu și, respectiv, Georgeta Stoleru), de emoționanta tălmăcire a operei „Prometeu" de Doru Popovici, de către studenții conservatorului „Gh. Dima" din Cluj-Napoca, de premiera mondială a operei „Profesorul de muzică" de Pergolese (conservatorul bucureștean), de evoluțiile de excepție ale solistelor vocale Leontina Văduva, Burlacu Angela, Săndulescu Irina, Ruxandra Donose, Liliana Petrescu sau ale soliștilor instrumentiști Coman Teodor (violă), Gabriel Croitoru și Luminița Petre (vioară), Moldovan Rodiu (violoncel), — de la Conservatorul „Ciprian Porumbescu", ale lui Roman Doru, (percuție), Szabo Pavel (clarinet), Soos Levente (oboi), — de la conservatorul clujean, ale lui Moraru Ioan (trompetă), ale membrilor Octuorului — reprezentînd Conservatorul din Iași... ; de acele programe de substanță oferite de **Cantores Amicitiae** — Iași, (dirijor prof. N. Giscă) — în care au strălucit Variațiunile pe tema Chindiei de Alexandru Pașcanu sau de corul clujean **Antifonia** (dirijor prof. D. Rapă), — care a lansat inspirata corală „Rugul pîinii" de Irina Odăgescu, alături de prima audiție „Idmen" de Xenakis — o investigație sonoră, (cor, percuție), vecină căutărilor electronice... Și, în fine, premiera absolută semnată de cunoscutul compozitor ieșean Vasile Spătărelu, anume opera „Prețioasele ridicole" (după Molière), o muzică de mare finețe spirituală, scrisă cu un condei plin de fantezie, de vervă, o savuroasă operă comică minunat adusă la lumina rampei de ansamblul liric al studenților ieșeni, balansînd inteligent culorile muzicii de epocă și tonuri moderne jazzistice, ridiculizînd elegant, dar vehement, prin reușite portrete muzicale — precum personajele create după modelul „Arlechino" — falsul, megalomania, ridicolul... Așa cum trebuie să notăm remarcabilele demonstrații de pasiune, de talent, oferite de studenții-artiști amatori : corul de fete „Primăvara" (I.M.F. București), corala „Song", dirijată de Ioan Luchian Mihalea (Casa de cultură a studenților București), pianista Cloantă Nausica (I.M.F. București), clarinetistul Vagner Petru (Institutul de marină Constanța), flautistul Stănculeasa Traian (C.C.S. Galați), cvartetul de la C.C.S. Cluj-Napoca... și, bineînțeles, orchestra de cameră a Facultății de medicină din Timișoara.

„A fi comunist — spunea secretarul general al partidului — presupune a fi un om cu multiple cunoștințe științifice și culturale, care se ocupă continuu de lărgirea orizontului său spiritual, de însușirea a tot ce este mai înaintat în epoca sa". Sînt cuvinte-simbol, care au fost reamintite de către studenții-folcloriști, la Timișoara, în numele cărora s-a împlinit și competiția studențească bucureșteană, pentru că, indiferent dacă pe scenă au fost artiști amatori sau studenți-muzicieni, dacă momentul s-a intitulat „operă românească" sau „concert coral de muzică patriotică" — așa cum, ca un corolar al întregii manifestări, s-a constituit **Gala „Concursului de cîntece patriotice și revoluționare"**, ediția a II-a, în care ansambluri corale studențești au prezentat creații premiate ale compozitorilor-studenți, compoziții inspirate care s-au numit „Tinerețe, mîndru nume", „Sentimentul de patrie", „Pentru pace", „Demnitate..." — pledoaria fierbinte, tinerească pentru valoare și adevăr, pentru artă și educație prin artă a fost cîștigată; o dată mai mult, demonstrîndu-se nu numai că școala muzicală românească este una dintre primele în lume, dar și faptul că talentele muzicale, artistice — mă refer și la artiștii amatori — au fost lansate cu argumentele profesionalismului, ale științei muzicale, ale respectului față de valorile artei, față de public.

Smaranda OȚEANU

Valorile educative ale afișului politic

Însemnări despre expoziția de afiș politic „PARTICIPARE, DEZVOLTARE, PACE"

O expoziție de afiș politic este în măsură să pună plenar în valoare aspirația artiștilor contemporani de a pătrunde în spațiul social. Cu atît mai mult o expoziție de afiș politic cu lucrări capabile să valorifice un potențial creator pe cale de afirmare este de natură să ilustreze importanța formativă a procesului educativ, să reflecte angajarea viitorilor artiști în activitatea ideologică, social-culturală a țării. O asemenea demonstrație a făcut-o recent expoziția cu lucrări selecționate în etapa finală a concursului de afiș politic cu tema „Participare. Dezvoltare. Pace". Aflată la cea de a doua ediție, expoziția cu lucrări ale studenților din Iași, Cluj-Napoca, Galați și Brașov a fost dedicată Anului Internațional al Tineretului. Tema multor lucrări prezentate a pus de altfel în lumină această generoasă problematică, a ilustrat la cote ale înaltei exigențe și puteri de sinteză pe care le presupune afișul ideile păcii, ale prieteniei, ale contribuției tinerilor din lumea întreagă la edificarea unei lumi eliberate de povara amenințării armelor. Exprimarea concisă, sugestivă, a acestei aspirații continue spre pace, spre o dezvoltare liberă, armonioasă, s-a îmbinat în cadrul expoziției din sala Radioteleviziunii române cu omagierea celor douăzeci de ani de glorioase înfăptuiri străbătute de poporul nostru de la cel de-al IX-lea Congres al Partidului Comunist Român.

Și pentru a exemplifica vom aminti doar cîteva dintre cele mai bune lucrări, cum ar fi „Anul Internațional al Tineretului" de Tărdea Dan, „Tineretul lumii dorește pacea" de Neptan Nicolae, „Pace" de Radu Macavei, „Anul Internațional al Tineretului" de Adriana Andrei, „Pace" de Francesco Florin, „Protest" de Chira Florin, „1985 — Anul tineretului" de Rus Maria și „A.I.T." de Racz Domokos. Sînt lucrări în care articularea ansamblului plastic a ajuns la o coerență organică, convingătoare, în care frumusețea stilizării a contribuit la relevarea sensului prim, al ideii care a stat la baza alcătuirii lucrării. Străbătînd expoziția deschisă în foaierul Radioteleviziunii, privitorul își putea da seama că studenții au manifestat o mare disponibilitate față de cele mai diverse modalități ale expresiei grafice. La curent cu cele mai fertile căutări ale gîndirii plastice actuale, afișul politic realizat de creatorii-studenți a înregistrat cu finețe și autoritate totodată transformările care au avut loc în etica socială, în viața spirituală a oamenilor. Predilecția pentru amănuntul revelator, pentru sublinierea sensului politic a concretizat aceeași preocupare de a fixa și elibera prin creație fenomene sensibile. Soluțiile propuse, adevărata virtuozitate pe care au atins-o multe din lucrările prezentate atestă de pe acum un înalt grad de profesionalizare, capacitatea de a se afirma într-un sens propriu, specific artei noastre, de a se adresa receptivității contemporane. Lucrările lor au adus în frazări de multe ori răspicate ca discurs probleme de acut interes general, uman și social.

Marina PREUTU

UN MONUMENT VIU AL INDEPENDENȚEI

Calc pe ulițele unui sat cu sentimentul că și el, și ulițele lui au ceva ciudat care le particularizează. Sînt la zece, cincisprezece kilometri de Oltenița, mai în sus, mai spre București, în localitatea Curcani, localitate care, din punct de vedere administrativ nu e sat, ci comună. Se cheamă *Curcani* nu pentru pasiunile avicole ale gospodarilor, pasiuni care sînt și ele, ci din motive de altă sorginte. Mai grave și mai adînc rezonatoare în cugetul nostru, îndeobște atent la vibrația istorică a evenimentului. Dezlegările avea să ni le dea Alexandrina Popescu, primărița de multă vreme a comunei, femeie care asociază fericit spiritul de exemplar gospodar cu un cult al păstrării străvechimii. Sau, mai corect zis, al vechimii, fiindcă — aveam să aflăm — comuna Curcani nu-i străveche, ci numai veche. Peneș, spun unii, ar fi trecut pe aici, iar alții zic chiar că a lăsat strănepoți, durînd, alături de veteranii Independenței, satul. Cert este că localitatea, lipsită de relicve arheologice dedesubt, a fost constituită brusc, pe-o buză de luncă, imediat ce s-a isprăvit bătaia tunurilor de la Plevna. Vidin și Grivița. Țara donase destul sînge, iar „curcanii" nostri se întorceau de la Plevna bucuroși de victorie, dar amărîți de sărăcia de-acasă. Peticele de pămînt primite de-alde Peneș aveau să nască sate. Satele dorobanților care înscriseseră pe cîmpul de luptă fapte eroice fără mari demonstrații de știință militară, dar cu un sănătos instinct al balanței istorice care-nclina spre ei.

Calc, deci, pe ulițele unei așezări a dorobanților. Cîte gospodării vor fi fost la început nu se prea știe. Se știe însă cu certitudine că ființează 1 840 de familii în Curcani, șase mii de locuitori, adăpostiți în 1 436 de case. Se mai știe, și se și vede de la o poștă, că aceste case sînt, în majoritate, *noi*, și nu noi de cincizeci de ani, ci noi de o vară, de două veri, de douăzeci de veri. Zic veri, pentru că țăranul nu prea zideste iarna. Casele-s zidite, tencuite, drișcuite, finisate vara. Mai mult vara. Iarna omul se trage lîngă vatră, lîngă vinul roș și limpezit, pritocit de două ori pînă-n Anul nou.

S-a construit mult la Curcani în ultima vreme. Țăranii, navetiști o parte la București și Oltenița, cu case primite la oraș de la stat, și-au tras cheagul tot la Curcani. Agoniseala

INSEMNĂRI

au băgat-o aici în bolți, magazii și acareturi. La pensie s-au tras și se trag la Curcani, cedînd apartamentele de la oraș. Mai mult, unii își cheamă copiii, calificați în meserii moderne, să se facă țărani. E păcat de casă, zic, aci bălatul are de toate. Și, într-adevăr, curcănenii au de toate. Au fiindcă nu dau dosul la muncă. Au de lucrat 2 640 ha, ceea ce nu-i deloc puțin. Și hectarele lor produc bine. Produc zdravăn. Și-n acest an, chiar dac-a fost mai greu din punct de vedere al cerințelor plantei (secetă rea, apăsată), ceapeul a ieșit primul pe C.U.A.S.C. la mai multe culturi. E, de asemenea, prima comună pe județ la producția de lapte. Zootehnia localității înseamnă 1 200 bovine ale ceapeului, dar mai înseamnă și vițele gospodarilor. Cele de acasă. „Cresc, mulți dintre ei, zice primărița Alexandrina Popescu, vaci. Și le cresc pentru că le place și nu pot altfel. Sigur, eu le spun să crească, dar dacă n-ar vrea să crească n-ar crește". Planul livrărilor de lapte la fondul de stat era, acum vreo săptămînă, două, la data documentării noastre, realizat în procent de 135 la sută. Sînt cetățeni ca Ion Dan, Nicolae Chirana sau Ilie Țene care dau la fondul de stat peste 1 600—1 700 litri lapte pe an. Din gospodăria lor.

Comuna Curcani. Traiesc aici urmașii celor care-au dobîndit Independența. Înființat în 1878, satul s-a rînduit limpede, parcă după o schiță geometrică. Ulițele-s largi și perfect rectilinii. Parcurgînd-o, localitatea pare o înșiruire de plutoane și companii la raportul de front. Dichisită, organizată adică, avînd o somptuozitate ca de paradă. Linia începută, continuă azi cu amplificări și adaosuri verticale. Cele douăsprezece ulițe (străzi, le zice primărița și-i înteleg orgoliul) sînt toate dalate, iar trotuarele arată astfel numai datorită muncii oamenilor. Fondurile autogospodăririi (obștea a decis deja) vor intra, în viitorul imediat, în construcția unei grădinițe de prichindei. Grădinița cu cresă în apropierea școlii. Va avea 120 de locuri. Oare o fi încăpătoare, se îngrijorează brusc primărița dar tot dumneaei conchide că pentru următoarea perioadă spațiul destinat celor mici e mai mult decît destul. La nevoie, mai ridicăm una ! Și înțeleg că nu-i o glumă, ci realitatea stării de spirit a acestor oameni, imposibil de convins că dacă vor ei să facă ceva nu pot.

Comuna Curcani din județul Călărași. Comuna primei echipe de oină din țară, echipă care-a și fost, multă vreme, campioană națională. Comuna unui parc cu arbori centenari și comuna care, neavînd un monument al Independenței, și-a construit, pentru eroii căzuți în primul război, și apoi pentru cei din al doilea, cîte un monument. Monumentul independenței ? Da, poate că dacă-și puneau ambiția îl ridicau și pe acesta. Nu l-au ridicat, poate și pentru că ei, ei însiși, sînt via și monumentala construcție umană a independenței. Independență dobîndită de străbunii lor, curcanii, ce și-au schimbat „porecla în renume".

Lucian AVRAMESCU

CARNET CULTURAL

BOTOȘANI. Sub genericul „Laudă pămîntului natal", în județul Botoșani a început etapa de masă în cadrul celei de a VI-a ediții a Festivalului național „Cîntarea României". Desfășurată sub forma „Dialogului pe aceeași scenă" (turnetur), între căminele culturale, casele de cultură, cluburile muncitorești etc., manifestarea are un caracter complex. Probelor artistice li se adaugă și altele, precum „Tribuna juridică", „Brigada științifică în acțiune", expoziții ale creației tehnico-științifice etc. **(Silvestri Ailenei).**

TIMIȘ. Universitatea din Timișoara a găzduit în această săptămînă cel de-al X-lea colocviu național de folclor „Unitate și continuitate culturală în sud-vestul României". Cercetători, cadre didactice universitare, activiști culturali din mai multe centre ale țării au prezentat în plen și pe secțiuni numeroase comunicări și referate. Manifestarea a inclus, de asemenea, o gală de filme etnologice și vernisarea unei expoziții de fotografii. **(Cezar Ioana).**

DOLJ. În municipiul Craiova, în orașele Filiași, Băilești, Calafat și Segarcea, precum și în cele 95 de comune doljene se desfășoară ample manifestări politico-ideologice și cultural-artistice. În ultima săptămînă au avut loc spectacole de muzică simfonică, de operă și operetă, reunite sub genericul „Craiova muzicală", manifestare devenită tradițională, aflată în acest an la cea de-a 14-a ediție. La cluburile muncitorești „Electroputere" din Craiova și din Băilești, precum și pe marile platforme industriale sînt organizate spectacole dedicate fruntașilor în producție. **(Nicolae Băbălău).**

CLUJ. Sub genericul „Teatrul și școala", Teatrul Național din Cluj-Napoca a inițiat un ciclu de spectacole în sprijinul tineretului din învățămînt. După colajul din teatrul lui Bogdan Petriceicu Hasdeu, realizat în stagiunea anterioară, a fost pus în scenă spectacolul „Liviu Rebreanu — un om pentru eternitate", care cuprinde fragmente dramatice din piese de teatru, romane și nuvele, însoțite de secvențe de jurnal și mărturisiri ale scriitorului, precum și de comentarii din cronici și studii semnate de istorici și critici literari despre viața și creația marelui prozator român. **(Marin Oprea).**

VASLUI. Sub egida Festivalului național „Cîntarea României", pe scena Casei de cultură din municipiul Vaslui s-a desfășurat, în organizarea consiliului județean al sindicatelor, un atractiv concurs al brigăzilor artistice și grupurilor satirice purtînd sugestivul generic „Avem cuvîntul !". Manifestarea, urmărită de un mare număr de spectatori, a antrenat în întrecere cele mai bune 30 de formații artistice de acest gen din întreprinderile industriale din Vaslui, Bîrlad, Huși și Negrești. **(Petru Necula).**

ALBA. La Galeriile de artă din municipiul Alba Iulia a fost organizată, de către filiala județeană a Uniunii artiștilor plastici, expoziția de artă plastică „Alba Iulia — istorie și contemporaneitate". Sînt expuse lucrări de sculptură, pictură, grafică și ceramică inspirate din trecutul istoric al așezării și din marile împliniri ale prezentului socialist. De asemenea, a avut loc o întîlnire a tinerilor creatori din școli, cu artiști plastici autori ai lucrărilor expuse. **(Ștefan Dinică).**

tv

13,00 Telex
13,05 La sfîrșit de săptămînă (color) ● Gala desenului animat ● „Țarine de la Abrud" — melodii populare ● „Am citit pentru dumneavoastră" — reportaj ● Melodia săptămînii în primă audiție ● Marile momente ale baletului : fragment din baletul „Carmen" de Bizet-Scedrin ● Univers românesc — „Dimineața unui oraș — Roșiori de Vede". Reportaj ● Atlas muzical ● Cîntecul cuvintelor... „Și atunci adorm cu tîmpla mea lipită de tîmpla Carpaților". Versuri inedite ● Telesport ● Autograf muzical
14,45 Săptămîna politică
15,00 Închiderea programului

19,00 Telejurnal
19,20 Teleenciclopedia (parțial color)
19,50 Revista varietăților (color). Emisiune muzical-distractivă
20,30 Film artistic (color). „Feerie pe gheață"
22,00 Telejurnal
22,10 Romanțe... romanțe... romanțe... (color)
22,30 Închiderea programului

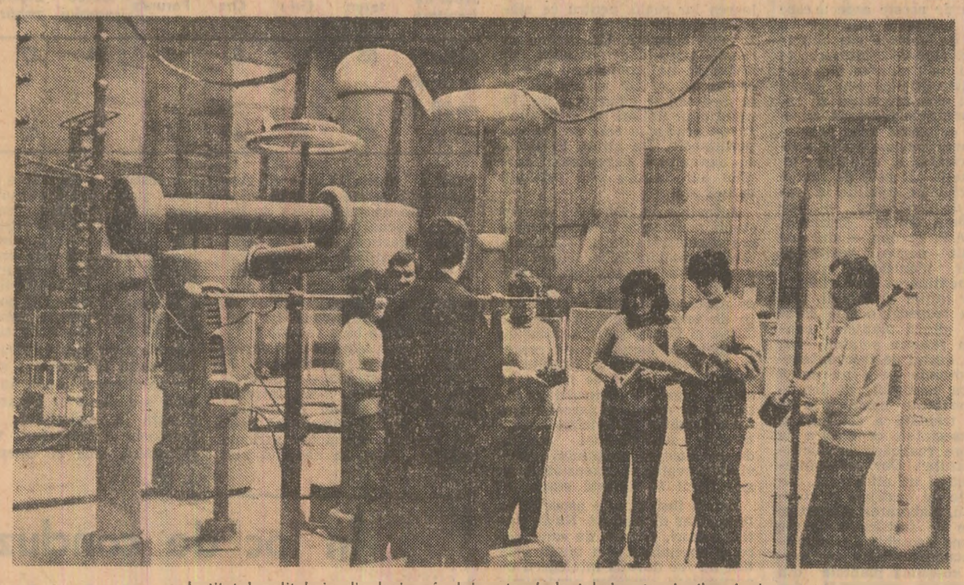

Institutul politehnic din Iași — în laboratorul de tehnica tensiunilor înalte

Foto : Sandu Cristian

DREPTURILE ȘI AVANTAJELE DEPUNĂTORILOR LA C.E.C.

Economisirea organizată prin Casa de Economii și Consemnațiuni constituie un proces obiectiv prin care populația are posibilitatea să acumuleze treptat anumite fonduri bănești, în scopul de a le folosi ulterior pentru satisfacerea dorințelor personale. Atît timp cît banii sînt păstrați la C.E.C., depunătorii beneficiază de multiple drepturi și avantaje, care conferă actului economisirii caracteristici de largă eficiență și utilitate pentru toți depunătorii.

Astfel, în afara avantajelor specifice fiecărui instrument de economisire pe care depunătorii își păstrează banii, aceștia beneficiază și de drepturile și avantajele generale acordate de Casa de Economii și Consemnațiuni tuturor depunătorilor.

Un prim și important avantaj pe care îl conferă economisirea organizată prin C.E.C. îl constituie **dobînzile și cîștigurile**, care contribuie la creșterea veniturilor bănești ale depunătorilor. Un alt important avantaj constă în faptul că **statul** garantează depunerile populației la C.E.C.

În același timp, Casa de Economii și Consemnațiuni asigură **secretul privind numele depunătorilor și ale titularilor, precum și operațiile efectuate.**

În gama largă a avantajelor generale asigurate tuturor depunătorilor consemnăm totodată **scutirea de impozite și de taxe** a sumelor păstrate la C.E.C., a dobînzilor și cîștigurilor acordate ; **dreptul depunătorilor de a imputernici** alte persoane să dispună de sumele depuse la C.E.C.; **dreptul de condiționare a restituirilor,** ca și **imprescriptibilitatea depunerilor,** a dobînzilor și a cîștigurilor acordate de Casa de Economii și Consemnațiuni, depunătorii avînd dreptul să dispună nelimitat de sumele depuse, de dobînzile și cîștigurile rezultate prin tragerile la sorți.

Pentru a răspunde dorințelor populației, Casa de Economii și Consemnațiuni — singura instituție autorizată să păstreze economiile bănești personale — oferă permanent o gamă variată de instrumente de economisire, care sînt destinate să satisfacă preferințele tuturor cetățenilor adepți ai chibzuinței și spiritului gospodăresc.

Astfel, în afara libretelor de economii de diferite feluri, populația are permanent la dispoziție obligațiuni C.E.C. cu cîștiguri și conturi curente personale, iar cei mai mici depunători — elevii — instrumente de economisire specifice vîrstei și preocupărilor lor. Printr-o vastă rețea de unități care este răspîndită în întreaga țară, Casa de Economii și Consemnațiuni asigură o bună servire a tuturor depunătorilor, iar prin înființarea de unități și puncte de servire C.E.C. în numeroase unități economice și instituții se asigură servirea oamenilor muncii chiar la locul lor de muncă.

TELEGRAMA ADRESATĂ TOVARĂŞULUI NICOLAE CEAUŞESCU

de Plenara Consiliului Politic Superior al Armatei cu activul

Mult iubite şi stimate tovarăşe Nicolae Ceauşescu,
Secretar general al Partidului Comunist Român,
Preşedintele Republicii Socialiste România,
Comandant suprem al forţelor armate,

În numele comuniştilor, uteciştilor, al tuturor fiilor patriei aflaţi la datorie sub drapel, participanţii la Plenara Consiliului Politic Superior al Armatei cu activul, care a dezbătut activitatea organelor şi organizaţiilor de partid pentru creşterea calităţii şi eficienţei muncii de propagandă şi politico-educative pe baza hotărîrilor Congresului al XIII-lea al Partidului Comunist Român, Programului ideologic, a inestimabilei dumneavoastră opere, în scopul mobilizării militarilor la îndeplinirea planului pregătirii de luptă şi politice, a prevederilor Directivei comandantului suprem, îşi reafirmă, şi cu acest prilej, sentimentele de aleasă preţuire, stimă şi recunoştinţă faţă de dumneavoastră, mult stimate tovarăşe Nicolae Ceauşescu, genialul conducător al partidului, statului şi poporului român, făuritorul României socialiste moderne, militant de seamă al mişcării comuniste şi muncitoreşti internaţionale, proeminentă personalitate a lumii contemporane, luptător neobosit pentru triumful cauzei socialismului şi comunismului, al idealurilor nobile de pace, colaborare şi progres social.

Într-o deplină unanimitate, participanţii la plenară au dat o înaltă apreciere magistralei cuvîntări pe care aţi rostit-o la deschiderea Congresului ştiinţei şi învăţămîntului, document de excepţională însemnătate pentru înfăptuirea obiectivelor trasate de marele forum al comuniştilor români privind perfecţionarea necontenită a învăţămîntului şi cercetării ştiinţifice, care se constituie şi pentru organele şi organizaţiile de partid şi ale U.T.C. din armată într-un amplu program de muncă în direcţia sporirii permanente a contribuţiei lor la educarea comunistă, patriotică şi revoluţionară a tinerilor militari, la formarea acestora în spiritul dragostei faţă de muncă, de dreptate şi echitate, al respectului valorilor fundamentale ale orînduirii noastre socialiste.

Au fost exprimate, şi cu acest prilej, sentimentele de aleasă stimă şi recunoştinţă pe care comuniştii din armată, întregul personal le nutresc faţă de tovarăşa academician doctor inginer Elena Ceauşescu, eminent om politic şi de stat, prestigios savant de largă recunoaştere şi preţuire pe plan naţional şi internaţional, adînca satisfacţie şi bucurie pentru desemnarea sa în înalta funcţie de preşedinte al Consiliului Naţional al Ştiinţei şi Învăţămîntului — chezăşie sigură a înfăptuirii marilor obiective stabilite de Congresul al XIII-lea în aceste importante domenii.

Vă raportăm, mult stimate tovarăşe Nicolae Ceauşescu, că plenara cu activul a analizat cu înaltă răspundere comunistă rezultatele obţinute în educarea politică, patriotică şi revoluţionară a personalului armatei, a luat poziţie critică şi autocritică faţă de neajunsurile existente în munca de propagandă şi politico-educativă şi a stabilit direcţii concrete de acţiune şi modalităţi de implicare tot mai activă a tuturor factorilor educativi în vederea îndeplinirii exemplare a sarcinilor ce ne revin din hotărîrile Congresului al XIII-lea, din inestimabila dumneavoastră operă teoretică şi practică, pentru dezvoltarea conştiinţei socialiste a militarilor, pentru a înfăptui în continuare, cu rezultate calitativ superioare, sarcina pe care ne-aţi trasat-o ca armata să fie o adevărată şcoală de educaţie politică, patriotică şi revoluţionară, fiecare unitate şi subunitate să se transforme în puternice detaşamente de luptă revoluţionară şi patriotică, fiecare tînăr militar să devină un luptător temeinic pregătit, cu trainice convingeri comuniste de muncă şi viaţă, cetăţean demn al societăţii noastre socialiste, devotat fără margini patriei, poporului şi partidului.

Angajate ferm în mobilizarea întregului personal la îndeplinirea ireproşabilă a misiunii de bază a armatei, a sarcinilor încredinţate în economia naţională, organele şi organizaţiile de partid se vor implica tot mai profund în desfăşurarea procesului instructiv-educativ, în conformitate cu principiile doctrinei militare naţionale, al cărei strălucit fondator sînteţi, potrivit cerinţelor noii Directive privind pregătirea militară şi politică a armatei în perioada 1986—1990, pentru creşterea capacităţii combative a unităţilor şi marilor unităţi, menţinerea unei înalte stări moral-politice a efectivelor, întărirea ordinii şi disciplinei, astfel încît oştirea ţării să fie gata în orice moment ca, la chemarea patriei, la ordinul dumneavoastră, să apere, împreună cu poporul, cuceririle revoluţionare, integritatea teritorială, independenţa şi suveranitatea scumpei noastre patrii — Republica Socialistă România.

★ ★

Vineri, 6 decembrie a.c., a avut loc plenara Consiliului Politic Superior al Armatei cu activul, care a dezbătut activitatea organelor şi organizaţiilor de partid pentru creşterea calităţii şi eficienţei muncii de propagandă şi politico-educative pe baza hotărîrilor Congresului al XIII-lea al Partidului Comunist Român, Programului ideologic, în scopul mobilizării militarilor la îndeplinirea planului pregătirii de luptă şi politice, a prevederilor Directivei comandantului suprem.

La lucrările plenarei a participat tovarăşul Ion Coman, membru al Comitetului Politic Executiv, secretar al C.C. al P.C.R.

Cronica zilei

Tovarăşul Nicolae Constantin, viceprim-ministru al guvernului, a primit, vineri dimineaţa, pe M. A. Panicev, prim-adjunct al ministrului industriei construcţiilor de maşini-unelte şi scule din U.R.S.S., aflat în vizită în ţara noastră.

În cadrul întrevederii au fost examinate posibilităţile existente pentru dezvoltarea, în continuare, a bunelor relaţii de colaborare şi cooperare economică româno-sovietice, îndeosebi în domeniul construcţiilor de maşini, potrivit potenţialului economic de care dispun cele două ţări.

★

Cu prilejul Zilei naţionale a Republicii Finlanda, ambasadorul acestei ţări la Bucureşti, Jussi Montonen, a oferit, vineri, o recepţie.

Au participat miniştri, reprezentanţi ai conducerii unor instituţii centrale, oameni de artă şi cultură.

Au luat parte şefi de misiuni diplomatice acreditaţi în ţara noastră, membri ai corpului diplomatic.

(Agerpres)

Judeţul Alba a îndeplinit planul cincinal la principalii indicatori economico-financiari

Oamenii muncii din judeţul Alba, răspunzînd prin exemplare fapte de muncă îndemnurilor adresate de secretarul general al partidului, acţionează cu însufleţire şi eforturi sporite pentru înfăptuirea obiectivelor de dezvoltare economică şi socială, a sarcinilor privind creşterea eficienţei economice în toate domeniile de activitate. Preocuparea perseverentă a colectivelor muncitoreşti pentru realizarea producţiei fizice planificate, creşterea în ritm susţinut a productivităţii muncii, reducerea mai accentuată a consumurilor materiale şi energetice, promovarea consecventă a progresului tehnico-ştiinţific, inovirea şi modernizarea produselor şi tehnologiilor se regăseşte în realizările importante obţinute în îndeplinirea planului şi a angajamentelor. Astfel, în bilanţul acestor succese se înscrie şi realizarea cu 26 de zile mai devreme a prevederilor cincinalului 1981—1985 la principalii indicatori economico-financiari. Pe această bază, oamenii muncii din judeţul Alba s-au angajat ca pînă la finele anului să realizeze suplimentar o producţie marfă în valoare de peste 1,4 miliarde lei, concretizată în importante cantităţi de utilaje tehnologice, cupru de convertizor, ţesături, porţelan, confecţii, produse sodice, accesorii pentru maşini-unelte şi altele. O contribuţie însemnată la obţinerea acestui succes de prestigiu au adus-o colectivele de muncă de la Întreprinderea mecanică Cugir, „Porţelanul" şi „Ardeleana" din Alba Iulia, Întreprinderea minieră Baia de Arieş, Întreprinderea metalurgică Aiud (**Ştefan Dinică**, corespondentul „Scînteii").

ZIUA NAŢIONALĂ A REPUBLICII COASTA DE FILDEŞ

Excelenţei Sale
Domnului FELIX HOUPHOUET-BOIGNY
Preşedintele Coastei de Fildeş

ABIDJAN

Aniversarea Zilei naţionale a Republicii Coasta de Fildeş îmi oferă prilejul să vă adresez calde felicitări şi cele mai bune urări de sănătate şi fericire personală, de progres, pace şi prosperitate poporului ivorian prieten.

Exprim convingerea că bunele raporturi de prietenie şi cooperare dintre România şi Coasta de Fildeş se vor dezvolta tot mai mult în viitor, în interesul reciproc al popoarelor noastre, al politicii de pace, independenţă naţională, destindere şi înţelegere în lume.

NICOLAE CEAUŞESCU
Preşedintele
Republicii Socialiste România

Poporul Republicii Coasta de Fildeş aniversează astăzi un eveniment important al istoriei sale: înlăturarea dominaţiei coloniale şi proclamarea independenţei. Situată pe tărmul de vest al continentului, la intrarea în Golful Guineea, tînăra republică are o suprafaţă de 322 463 kmp şi o populaţie de peste 7 milioane de locuitori, care se ocupă în proporţie de 80 la sută cu agricultura. Se cultivă cacao, cafea, banane, ananas, primele două produse asigurînd ţării 85 la sută din veniturile în devize şi o poziţie cu totul specială pe piaţa internaţională: Coasta de Fildeş ocupă primul loc în rîndul producătorilor mondiali de cacao şi locul al treilea în privinţa producţiei de cafea.

În anii care s-au scurs de la proclamarea independenţei au fost depuse eforturi susţinute pentru lichidarea înapoierii economice moştenite din trecut şi valorificarea bogăţiilor naturale în folosul propriu, obţinîndu-se o serie de succese evidente. Au fost construite întreprinderi industriale în domeniile energiei, petrochimiei, prelucrării lemnului, alimentar şi s-a acţionat intens pentru extinderea prospecţiunilor geologice. Ca rezultat al descoperirii unor apreciabile rezerve de titei în zona de coastă, producţia de petrol a ţării se ridică în prezent la peste un milion tone anual. Preocuparea pentru diversificarea economiei naţionale a dus, de asemenea, la extinderea continuă a culturilor de arbori de cauciuc. În apropiere de Abidjan a fost dată recent în exploatare o uzină pentru producerea pe scară semiindustrială a cauciucului natural lichid.

Prieten apropiat al popoarelor africane, al tuturor popoarelor care au păşit pe calea dezvoltării de sine stătătoare, poporul român urmăreşte cu simpatie succesele dobîndite de Coasta de Fildeş în direcţia consolidării independenţei şi a făuririi unei vieţi noi. Între Republica Socialistă România şi Republica Coasta de Fildeş se dezvoltă relaţii rodnice de colaborare, care cunoaşte un curs mereu ascendent. Un rol determinant au avut în acest sens convorbirile dintre preşedinţele Nicolae Ceauşescu şi preşedintele Felix Houphouet-Boigny, înţelegerile intervenite la nivel înalt deschizînd noi perspective colaborării pe multiple planuri în interesul reciproc, al cauzei păcii, independenţei naţionale şi progresului în întreaga lume.

Prezentarea de condoleanţe la Ambasada R. D. Germane

În legătură cu încetarea din viaţă a generalului de armată Heinz Hoffmann, membru al Biroului Politic al C.C. al P.S.U.G., ministrul apărării naţionale al R.D.G., la Amsabada Republicii Democrate Germane din Bucureşti au fost prezentate, vineri, condoleanţe din partea C.C. al P.C.R., a Ministerului Apărării Naţionale şi a Ministerului Afacerilor Externe.

vremea

Institutul de meteorologie şi hidrologie comunică timpul probabil pentru intervalul 7 decembrie, ora 20 — 10 decembrie, ora 20. În ţară: Pe un fond de vreme caldă, temperatura aerului va marca o scădere, în cea mai mare parte a ţării. Cerul va fi variabil, mai mult noros, în vestul, centrul şi nordul ţării, unde vor cădea ploi locale. În rest, ploi izolate. În zona de munte, trecător, precipitaţiile vor fi şi sub formă de lapoviţă şi ninsoare. Vîntul va prezenta intensificări trecătoare. Temperaturile minime vor oscila între minus 4 şi plus 6 grade, izolat mai coborîte în depresiuni, iar maximele între 2 şi 12 grade, local mai ridicate în sud-est. Ceaţă slabă, dimineaţa şi seara. **În Bucureşti:** Vremea va fi caldă, deşi temperatura va marca o scădere uşoară. Cerul va fi variabil, favorabil ploii slabe. Vînt moderat. Temperaturile minime vor fi cuprinse între 3 şi 6 grade, iar maximele între 8 şi 12 grade. Ceaţă slabă.

INFORMAŢII SPORTIVE

RUGBI. Astăzi, la Aquila (Italia) se va desfăşura meciul dintre selecţionatele de rugbi ale României şi Italiei, contînd pentru Campionatul european. Din lotul României fac parte, printre alţii, Mircea Paraschiv, Adrian Lungu, Vasile Ion, Laurenţiu Constantin, Ion Bucan.

FOTBAL. Marţi 10 decembrie se vor juca la Bucureşti două partide de verificare şi selecţie. La stadionul Automatica, de la ora 11, echipa reprezentativă de tineret — echipa de juniori 1980, iar la stadionul Dinamo, de la ora 14, echipa reprezentativă A — echipa olimpică. La acţiune vor participa aproximativ 80 de jucători.

NATAŢIE. Proba feminină de 200 m spate din cadrul concursului internaţional de nataţie de la Brno a fost dominată de înotătoarele noastre. A cîştigat Anca Pătrăşcoiu, cu timpul de 2'16"07/100, urmată de Carmen Bunaciu — 2'21"88/100. Pe locul trei — Katalin Viragi (Ungaria) — 2'22"14/100. Probele de 200 m liber şi 200 m fluture au revenit, de asemenea, româncelor: Stela Pura 2'03"18/100 şi, respectiv, Culică Maricica — 2'17" 14/100. În concursul masculin, sportivul român Flavius Vişan şi-a adjudecat victoria în proba de 100 m fluture, cu timpul de 56"92/100.

HOCHEI PE GHEAŢĂ. În meci contînd pentru turul II al „Cupei campionilor europeni" la hochei pe gheaţă, echipa H. C. Davos a întrecut pe teren propriu, cu scorul de 9—2 (1—1, 2—1, 6—0), formaţia iugoslavă Jesenice. Învingători şi în primul joc, hocheiştii elveţieni s-au calificat pentru turul următor al competiţiei.

ŞAH. Cea de-a treia partidă a meciului de baraj pentru calificarea în semifinalele turneului candidaţilor la titlul mondial de şah, care se desfăşoară la Montpellier între marii maeştri Jan Timman (Olanda) şi Mihail Tal (U.R.S.S.), s-a încheiat remiză la mutarea a 23-a. Scorul este de 2—1 în favoarea lui Timman.

HANDBAL. ● Într-un meci internaţional feminin de handbal disputat la Copenhaga, selecţionata Danemarcei a întrecut cu scorul de 21—16 (13—6) formaţia Suediei. ● În continuarea turneului pe care-l întreprinde în R. F. Germania, echipa feminină de handbal a R. P. Chineze a evoluat la Düsseldorf în compania selecţionatei vest-germane. Victoria a revenit gazdelor cu scorul de 23—20 (9—9).

ADMINISTRAŢIA DE STAT LOTO-PRONOSPORT INFORMEAZĂ

NUMERELE EXTRASE LA TRAGEREA LOTO DIN 6 DECEMBRIE 1985

Extragerea I: 59 49 10 26 1 45 63 70 22

Extragerea a II-a: 73 55 27 39 61 20 24 60 15

FOND TOTAL DE CÎŞTIGURI: 997 679 lei, din care 214 283 lei report la categoria I.

CU PRIVIRE LA CONVOCAREA SESIUNII C.A.E.R.

La 17 decembrie 1985, la Moscova se va deschide şedinţa a 41-a (extraordinară) a sesiunii Consiliului de Ajutor Economic Reciproc.

În conformitate cu înţelegerea realizată, şedinţa sesiunii se va desfăşura la nivelul şefilor de guverne din ţările membre ale C.A.E.R.

DIN ŢĂRILE SOCIALISTE

Alma Ata la timpul prezent

Însemnări de călătorie din U. R. S. S.

Prima impresie pe care o lasă vizitatorului Alma Ata, tînăra capitală a Republicii Kazahe, se leagă inevitabil de amploarea construcţiilor, de vigurosa dezvoltare urbanistică. Ernest Hemingway, călătorul împătimit de peisajele şi oraşele lumii, n-a avut — mi-au spus gazdele — altă părere. Într-adevăr, pe locul vechiului caravanserai de acum un secol şi mai bine, s-a construit mult, cu gust şi vocaţie, cu dorinţa vizibilă de a scurta etapele, apropiind, cu un ceas mai devreme, viitorul.

Şi totuşi, poate că înaintea construcţiilor ciclopice de acum ar trebui văzută o construcţie nu mai puţin impunătoare: aceea în spirit. Stepa Flămîndă aştepta nu numai apa, ci şi cartea, cultura, luminile ştiinţei. În Kazahstanul începutului de secol povara analfabetismului era atît de strivitoare, încît funcţionarii defunctului minister ţarist al învăţămîntului socoteau că ar fi necesari... 4 600 de ani pentru eradicarea lui. Ca primă măsură, prin anii 1910—1912, alocau pentru nevoile învăţămîntului kazah suma de... 22 de copeici. Din fericire, istoria, triumful Revoluţiei din Octombrie au asigurat culturii alt ritm de dezvoltare. Aşirbek Sigaev (tînărul ministru adjunct al culturii din R.S.S. Kazahă) mi-a dat — cu o discreţie în care se ghicea totuşi mîndria — cîteva date ce măsoară elocvent amploarea schimbării la faţă. „Înainte de Revoluţie, îmi spunea conlocutorul, doar 22 de kazahi aveau o pregătire superioară. Azi, mai bine de 250 000 de studenţi frecventează cursurile celor 55 de institute de învăţămînt superior şi mai bine de 1 300 000 de specialişti muncesc în economia naţională". Iar aceste cifre, adăuga el, întrec de 7 ori întregul potenţial al Rusiei de dinaintea răsturnării ţarismului. Oamenii, cariatidele vii ale prezentului, susţin deci un edificiu spiritual impunător.

Arta nu a întîrziat să însoţească această veritabilă explozie a instrucţiei publice. „Kazahul fără cal şi fără domră (un fel de cobză — n.n.) nu e kazah", spune un vechi proverb de prin partea locului. Calul e şi azi în mare cinste. La marginea oraşului, o pereche de proaspeţi însuraţei — el cadet blond, subţiratic, ea mică şi măslinie — cărora le-am scris o prietenească urare de nuntă din România, se îndrepta spre caii gătiţi sărbătoreşte. Alţi nuntaşi se duceau spre maşini. Dombra n-a pierit nici ea. Un concurs foarte disputat de cîntece despre om, **Akin**, adună artişti ce improvizează versuri acompaniindu-se la dombră. Învingător e proclamat acel discipol al lui Djambul Djabaev care are imaginaţia mai proaspătă, mai fecundă şi dombra cea mai rezistentă, iar dombrele rezistă. Un însolit muzeu al instrumentelor foarte vechi, în care figurau în bună tovărăşie cobuzul şi harfa, jitigenul (ţambalul) şi şerterul (străbunul mandolinei), adirna (arcul muzical cu săgeţi) şi conranul, era plin de dombre seculare. Zara Umarova, custodele muzeului, a apăsat la rugămintea mea pe cîteva butoane şi o muzică energică, stranie, dar nu lipsită de fascinaţie pentru urechea europeanului, ne-a învăluit micul grup. Cobuzul îndeosebi (cărula localnicii îi spun exact ca noi) suna minunat. Şi m-am gîndit la indemnul de trei ori secular al lui Dosoftei de a cînta „în strune / în cobuz de versuri bune".

În versuri bune, melodioase şi cadenţate se rosteşte şi Oljas Suleimenov, primul secretar al Uniunii scriitorilor kazahi. Poemul care l-a făcut celebru în întreaga Uniune şi în lume este **Pămîntul salută omul!**

Scris sub presiunea unei extraordinare emoţii în 12 aprilie 1961, ziua zborului lui Iuri Gagarin, poemul e transmis la radio şi televiziune la fiecare aniversare a istoricului zbor. „Ce oră arată, Oljas Suleimenov, ceasul literaturii kazahe?" — l-am întrebat pe bărbatul înalt, spătos, cu alură de cavalerist. „Ar fi simplu să zic, mi-a răspuns el, că ornicul literaturii kazahe arată toate cele 12 ore. Realist ar fi să spunem că limbile lui arată încă dimineaţa. Arătătorul e făcut dintr-un metal greu şi trebuie o forţă gigantică, **solidară**, pentru a-l pune în mişcare. Noi dorim ca verbul nostru să aibă puterea de a ridica arătătorul mai sus, pentru ca generaţiile viitoare să aducă ambele limbi la ora 12, adică la ora supremă, a deplinei maturităţi". „Ce lecţie le oferă generaţia dumneavoastră?" am întrebat în continuare. „În nici un caz una de caligrafie, mi-a replicat, ci una despre dreptul de a scrie adevărul, de a construi şi de a renaşte. Căci orice creaţie, şi poezia mai ales, e un **monolog** cu **ecou**, o comunicare".

Cît de puternic e la Alma Ata acest ecou se poate ghici fie şi numai parcurgînd străzile şi pieţele oraşului care poartă numele multor scriitori şi artişti. Una dintre ele are numele importantului poet şi compozitor Abai Kunanbaev, eroul unei cărţi de Muhtar Auezov. **Drumul lui Abai.** „Drumul lui Abai", drumul oricărui om de cultură kazah, n-a fost uşor, însă a urcat mereu, iar reperele acestei ascensiuni necontenite pot fi identificate pretutindeni, în sunetul biruitor al muzicii Gazizei Zubanova, autoarea uneia din primele balete naţionale kazahe, **Legenda păsării albe**, în patosul cu care reputatul actor Idris Nogaibaev întrupează figurile unor celebri „batiri" (luptători pentru cauza poporului), în poemele aforistice ale lui Kadir Murzaliev şi, poate mai mult decît orîunde, în extraordinarele tablouri ale lui Janatai Sardenov, artistul care mi-a dat prilejul unic de a participa la un adevărat divan oriental.

Pictor al omului, al stepei şi al mării, dar mai presus de toate al iernii maiestuoase, Sardenov poate sugera şi singur caracterul impetuos al renaşterii culturale kazahe. Cu numai şapte decenii în urmă portretele lui ar fi fost de neconceput, căci religia islamică interzicea artistilor să se oprească asupra figurii umane. Dar canoanele există, probabil, chiar pentru a fi încălcate şi, ceea ce este prevestitor, prima lucrare cu care copilul Janatai îşi croia, în 1939, alt destin a fost portretul unui erou. „Acest copil nu va mai fi cioban, ci pictor", a zis atunci un celebru sculptor sovietic. Şi, într-adevăr, copilul, care abia ştia să descifreze literele, a studiat pictura lui Cezanne, Mattise, Picasso, Repin, Surikov şi a omonimului său, francezul Chardin, despre care îmi vorbeşte în perfectă cunoştinţă de cauză. Liric şi generos, pasional şi plin de culoare în ceea ce pictează şi ceea ce-mi spune, artistul a sintetizat în cîteva cuvinte crezul la care a ajuns după aproape patru decenii de căutări: „Secretul meu dintîi e munca şi dragostea pentru natură. Viaţa dă muncă şi munca naşte adevărul. Cînd pictez bine, cînd pictez natura şi oamenii, n-o fac numai pentru mine, ci pentru toate popoarele, inclusiv pentru cel român. Ştim, iubim şi citim despre România. Planeta de dat totul oamenilor, iar oamenii nu trebuie să-i stingă viaţa. N-am fost primul, nu vreau să fiu nici ultimul pictor al pămîntului. Căci viaţa pe pămînt înseamnă bucurie".

Undeva, într-un colţ al studioului, aşezat mai la vedere, un peisaj de iarnă, cu oameni surîzători, sugera primele acorduri dintr-o universală odă a bucuriei. Mai departe, la scara măritoare a realului, se vedeau munţii Tian San, albi, ireal de albi. Şi imaginea, şi modelul respirau calm lumina bucuriei.

Ioan ADAM

VIAŢA ECONOMICO-SOCIALĂ A LOCALITĂŢILOR PATRIEI

DIN VEŞTILE TRANSMISE DE CORESPONDENŢII „SCÎNTEII"

VALEA SEBEŞULUI: Ritm intens de lucru la hidrocentrala de la Săsciori

Constructorii hidrocentralei de la Săsciori, de pe rîul Sebeş, judeţul Alba, care urmează să intre în funcţiune în prima parte a anului viitor, acţionează cu hotărîre şi forţe sporite pentru finalizarea principalelor obiective. Efective suplimentare au fost concentrate la înălţarea barajului lacului de acumulare de la Obrejii de Căpîlna şi la execuţia galeriei de aducţiune şi a galeriei de fugă. Un eveniment însemnat în activitatea constructorilor a fost înregistrat ieri dimineaţă: străpungerea galeriei de fugă Săsciori-Petreşti, cu o lungime de 3 407 metri liniari. (**Ştefan Dinică**).

MĂRĂŞEŞTI: Instalaţii şi piese de schimb prin autodotare

Întreprinderea chimică Mărăşeşti a realizat în acest an o producţie-marfă industrială mai mare cu 22 la sută faţă de anul trecut. Această creştere are ca suport şi materializarea numeroaselor obiective cuprinse în programul unităţii privind modernizarea şi întregirea zestrei tehnice prin autodotare. Aşa, de exemplu, un colectiv de specialişti ai unităţii a conceput şi realizat o maşină de ambalat detergenţi în pungi de hîrtie căşerată cu polietilenă. De mare randament s-au dovedit a fi şi cele trei pompe de înaltă presiune — cu capacităţi sporite faţă de cele similare care proveneau din import, precum şi noua instalaţie de ambalare automată a detergenţilor în saci. (**Dan Drăgulescu**).

BACĂU: Apartamente mai multe pentru oamenii muncii

Zestrea locativă şi edilitar-gospodărească a oraşelor şi centrelor muncitoreşti din judeţul Bacău s-a îmbogăţit în ultima vreme cu noi şi moderne construcţii. În zonele Ştefan cel Mare, Bistriţa Lac şi George Bacovia din municipiul Bacău se conturează noi ansambluri de locuinţe, care se remarcă printr-o îmbinare armonioasă a elementelor tradiţionale cu cerinţele arhitecturii moderne. De asemenea, au fost înălţate noi blocuri de locuinţe şi în oraşele Buhuşi, Tîrgu Ocna, Moineşti, Comăneşti, ca şi în cunoscuta staţiune Slănic Moldova. De la începutul anului şi pînă acum, în judeţul Bacău au fost construite şi date în folosinţă oamenilor muncii peste 3 000 de apartamente — cifră superioară prevederilor de plan pe această perioadă — şi s-au realizat, totodată, numeroase unităţi comerciale şi prestatoare de servicii pentru populaţie. La această dată se află în stadii avansate de construcţie alte peste 250 de apartamente, pe care lucrătorii din cadrul Trustului antreprivă generală de construcţii-montaje sînt hotărîţi să le realizeze înainte de sfîrşitul anului. (**Gheorghe Baltă**).

MARAMUREŞ: Acţiuni de protecţie a mediului înconjurător

La Exploatarea minieră Nistru, judeţul Maramureş, a intrat în funcţiune o staţie de epurare a apelor de mină cu o capacitate de peste 500 mc pe oră. În prezent, toate unităţile miniere din judeţul Maramureş dispun de asemenea staţii, care constituie importante mijloace de prevenire a poluării mediului înconjurător. În atenţia specialiştilor de la Centrala minereurilor din Baia Mare, din cercetare şi producţie se află în continuare crearea unor sisteme cît mai eficiente şi economicoase de recuperare prin intermediul staţiilor de epurare a metalelor din apele de mină. (**Gheorghe Susa**).

Cea mai bună pledoarie pentru exigenţă este exigenţa însăşi

(Urmare din pag. I)

cesiilor reciproce. Te poţi numi om al timpului tău, revoluţionar dacă abandonezi criteriul exigenţei? Ea este oxigenul responsabilităţii, o menţine într-o permanentă stare de trezie şi funcţionare, îi dă vigoarea necesară, o sporeşte neîncetat. Strălucita argumentaţie a secretarului general al partidului la ultima plenară, ca şi în atîtea alte ocazii, reprezintă în acest sens un model de gîndire şi acţiune revoluţionară pentru toate cadrele de conducere. Raportul e direct proporţional: cîtă exigenţă, atîta responsabilitate. Mărind primul termen, îl sporim pe al doilea.

— Atrăgătoare „bază de calcul". Dar s-ar cere demonstrată.

— O demonstrează faptele. Ne-am pus în consiliul oamenilor muncii problema reducerii ferme a consumurilor materiale. Pentru a întări răspunderea, la toate nivelurile de conducere şi execuţie, aveam nevoie de o evidenţă precisă şi detaliată. Ce zice calculatorul? Oficiul de calcul a arătat însă cu degetul spre biroul de norme de consum, iar acesta spre tehnologi... care nu puteau furniza date exacte fiindcă tărăgănaseră revizuirea tehnologiilor. Povestea cu pasarea răspunderilor... Am pornit-o atunci de la bază. Am luat produs cu produs: cît consumăm noi, cît se consumă pe plan mondial? Am descoperit astfel numeroase cazuri de supradimensionări, de „pierderi tehnologice" nejustificate. Noile date, reevaluate critic, aşezate pe calculator, le-am fixat drept repere de lucru atelierelor, secţiilor, proiectanţilor. Ca să se ştie, pînă la ultimul om, cît putem consuma şi, mai ales, cît şi de unde putem şi trebuie să reducem.

— Apare limpede: noile exigenţe au atras după sine noi răspunderi. Bănuiesc că rezultatele au fost...

— ...bune, într-adevăr, dar încă nu pe cît era de aşteptat. Secţiile ţineau acum o evidenţă severă, se crease o opinie de masă pentru refolosirea fiecărui capăt de bară. Avem oameni minunaţi, ce-i drept, intervine aici şi specificul nostru de mecanică fină, meseriaşi capabili să-ţi facă dintr-o rămăşiţă de tablă, de mărimea unei monede de cinci bani, trei piese noi. Şi atunci? Măi să fie, de ce rămînea pe alocuri un consum încărcat? Întrebarea am pus-o şi într-o adunare de partid care a analizat serviciul de aprovizionare. A reieşit că merceologii de aici alergau să-şi facă planul fără să ţină seama de acţiunea de economisire declanşată în toată uzina. Ei îşi făceau „datoria" oarecum rupţi de noile realităţi din secţii. Era, nu era nevoie, ei aduceau, stringeau. Ştiţi cum e omul: „hai să iau şi tabla sau ţeava asta, chit că e supradimensionată, cine ştie cînd o să ne trebuiască!". Şi aşa ni se îngroşau stocurile supranormative... A trebuit să-i dezbărăm de mentalitatea asta păgubitoare şi să le trezim „simţul producţiei", să simtă că mănîncă şi ei aceeaşi pîine. Acuma să-i vezi, înainte de a pleca prin ţară după aprovizionare, dau o raită pe la conteinerele de materiale refolosibile, se documentează prin toată uzina. Am luat de altfel şi măsura să nu li se mai elibereze formele de deplasare fără menţiunea „strict necesar" din partea secţiilor beneficiare. Şi unii şi alţii au început să vadă altfel lucrurile, cu ochii proprietarului care nu-şi blochează banii în grămezi de materiale inutile şi costisitoare.

Stînd în continuare de vorbă cu alţi membri ai comitetului de partid şi ai consiliului oamenilor muncii, adunînd noi răspunsuri la tema anchetei de faţă, am înţeles şi mai limpede cît de vast şi de dificil este „şantierul" răspunderii, cîte bătălii mai mari sau mai mici, uneori spectaculoase, dar de cele mai multe ori anonime, au de purtat promotorii exigenţei, promotorii spiritului revoluţionar. Răspunderea dincolo de hîrtii şi dincolo de şedinţe... Aşa cum transpare, de pildă, din mărturia auzită de la maistrul principal Ştefan Gherman, căruia i-a revenit însărcinarea, din partea comitetului de partid, să analizeze ce se întîmpla la matriţerie; de ce se întîmpinau greutăţi în realizarea operativă a unor comenzi la export.

— Îi ştiam bine pe oamenii de acolo. Muncitori de înaltă clasă, creatori în domeniu. Pornind spre ei, nu-mi venea să cred: cum de rămăseseră în urmă cu planul, cum de se lăsau atîta aşteptate matriţele care le făceau faima? Trec de la unul la altul să văd ce lucrează. Şi descopăr că mulţi dintre „aşi", în loc de unicatele aşteptate, trag la o comandă de serie. Importantă, fără doar şi poate, dar treabă de rutină; floare la ureche pentru meseriaşi de calificarea lor. Cu peste un an în urmă, cînd produsul acesta reprezenta o noutate şi punea probleme deosebite, ei îl asimilaseră, urmînd apoi să-l preia alţii ca lucru de serie. Dar pentru oameni de îndemînarea lor produsul se dovedea extrem de „rentabil" şi ei făcuseră ce făcuseră şi şi-l păstraseră în plan. Iar lucrările mai dificile, care cereau migală şi bătaie de cap, fuseseră împinse pe planul doi. Astea erau faptele. Cum — i-am zis eu respectivului şef, mai în glumă, mai în serios — pui interesele de atelier deasupra intereselor uzinei? Nici n-a vrut să conceapă că ar trebui să se despartă de „găina cu ouă de aur". A fost zbuciumat mare, dar a fost făcut să priceapă că nu-i dă nimeni dreptul să irosească preţioase capacităţi umane, să le plafoneze într-o muncă de rutină. De atunci şeful de atelier nu mă mai salută, am însă mulţumirea că lucrurile au reintrat pe făgaşul normal, că oamenii au revenit la uneltele şi răspunderile lor firesti.

— Dacă ar fi să vă consolez pentru pierderea salutului, deşi ştiu că nu aveţi nevoie de aşa ceva — îi spun interlocutorului — v-aş aminti cuvintele filozofului antic: „Mi-e prieten Platon, dar mai prieten mi-e Adevărul". După cum se vede, exigenţa îşi are preţul ei...

Atentă la discuţie, Felicia Petre, şefa atelierului scule diamantate, intervine:

— N-am impresia că acest preţ ar fi obligatoriu.

— Citeodată, ca în cazul dat, eşti nevoit să-l plăteşti. Nu toţi oamenii agreează exigenţa.

— N-o agreează cei ce n-au fost deprinşi cu ea. Care au de-a face cu ea ocazional. Sînt convinsă că într-un climat de exigenţă instalat temeinic, devenit firesc, asemenea necazuri n-au cum să apară. Sînt rapid eliminate sau, mai adesea, preîntîmpinate.

— Probabil că aveţi în vedere o experienţă concretă?

— Da, am în vedere un anumit stil de conducere promovat în întreprinderea noastră. Stil care îmbină exigenţa şi controlul operativ. Datorită lui ideea de răspundere nemijlocită, democratică, a devenit mult mai concretă şi a început să pătrundă mult mai adînc în conştiinţa fiecărui factor de conducere.

— Interesant de ştiut cum...

— Creîndu-se o optică mult mai realistă asupra răspunderilor. Să mă explic. Înainte vreme interveneau situaţii critice greu remediabile. De pildă, se constata la sfîrşit de lună că, într-o secţie sau alta, nu s-au realizat toate sortimentele din plan. Şi asta după ce, pe parcurs, factorii de conducere respectivi, cu gîndul la cifrele producţiei valorice, dădeau asigurări liniştitoare, poleind pe ici, pe colo, realitatea. „Nu-i nici o problemă, se rezolvă toate". Sigur, exigenţa funcţiona şi pe atunci, dar chemarea la răspundere intervenea sporadic, tardiv şi deci ineficient. Cui îi mai puteau folosi analizele savante şi justificările din şedinţele de „bubuială"? Acum, datorită controlului operativ, lucrurile nu mai ajung pînă acolo. Exigenţa se manifestă **înainte şi în timpul, nu după**, la ora lamentărilor sterile. Comitetele de partid de secţie analizează săptămînal situaţia. Iar la nivelul uzinei, cu toţi factorii de răspundere, are loc o operativă zilnică.

— Nu există riscul pierderii de timp prin înmulţirea şedinţelor?

— Depinde ce fel de şedinţe. Operativele la care participăm sînt directe, la obiect: ce nu s-a făcut, de ce, de către cine, soluţia, termenul. În acest climat de ordine şi disciplină, „oratorii" se exclud din oficiu, justificările sînt tăiate de pe ordinea de zi. E un dialog al competenţelor şi al asumării răspunderilor. Cu ochii pe ceas — ştiţi doar că aici la noi se fabrică ceasurile electronice... — adaugă cu un zîmbet Felicia Petre. Ca să nu mai vorbesc despre efectul etic al unui asemenea stil.

— Etic aţi spus?

— Vedeţi, omul dispus s-o întoarcă, aici nu are loc de întors. Cînd toate problemele, desigur cele cu adevărat importante, se discută de faţă cu toţi, sub ochii tuturor, în confruntare deschisă, metoda arătării cu degetul înspre alţii îşi demonstrează falimentul. La fel „n-am făcut că n-am avut condiţii" sau „ne înţelegem noi între patru ochi". Aici te afli sub reflectorul exigenţei: vii cu soluţii, nu cu justificări şi promisiuni. Despre răspundere nu se discută, ea se exercită. Este un examen profesional şi moral susţinut continuu la şcoala autoconducerii muncitoreşti.

Din toate argumentele şi opiniile prinde contur imaginea climatului dintr-

VIENTIANE: Schimb de mesaje între tovarășul Nicolae Ceaușescu și tovarășul Kaysone Phomvihane

VIENTIANE 6 (Agerpres). — Din partea tovarășului Nicolae Ceaușescu, secretar general al Partidului Comunist Român, a fost transmis tovarășului Kaysone Phomvihane, secretar general al C.C. al Partidului Popular Revoluționar Laotian, un mesaj de salut și cele mai bune urări de fericire și sănătate personală, precum și de prosperitate și noi succese pentru poporul laotian prieten.

Mulțumind pentru mesaj, secretarul general al C.C. al Partidului Popular Revoluționar Laotian a rugat să se transmită tovarășului Nicolae Ceaușescu un cald salut prietenesc și cele mai bune urări de sănătate și fericire personală, de progres și bunăstare poporului român prieten.

Schimbul de mesaje a avut loc cu prilejul primirii de către tovarășul Kaysone Phomvihane a delegației de partid și de stat a Republicii Socialiste România, condusă de tovarășul Ludovic Fazekas, membru al Comitetului Politic Executiv al C.C. al P.C.R., viceprim-ministru al guvernului, care a participat la festivitățile prilejuite de cea de-a X-a aniversare a proclamării R.D.P. Laos.

În cursul convorbirii, a fost exprimată dorința ambelor părți ca relațiile de prietenie și cooperare dintre Republica Socialistă România și Republica Democrată Populară Laos să se întărească și să se aprofundeze în continuare, în interesul popoarelor celor două țări, al cauzei păcii și înțelegerii în întreaga lume.

Convorbiri economice româno-albaneze

TIRANA 6 (Agerpres). — În zilele de 4 și 5 decembrie, la Tirana au avut loc convorbiri între delegațiile guvernamentale ale Republicii Socialiste România și Republicii Populare Socialiste Albania în legătură cu încheierea acordului comercial de lungă durată pe perioada 1986—1990 și a protocolului privind schimbul de mărfuri și plățile dintre guvernele celor două țări pe anul 1986. Ca urmare a convorbirilor, purtate în spiritul respectului și înțelegerii reciproce, Vasile Pungan, ministrul comerțului exterior și cooperării economice internaționale, și Shane Korbeci, ministrul comerțului exterior al R.P.S. Albania, au semnat cele două documente.

Tovarășul Vasile Pungan a fost primit de tovarășul Qiriako Mihali, vicepreședinte al Consiliului de Miniștri al R.P.S. Albania.

Cu acest prilej, a avut loc o convorbire desfășurată într-o atmosferă cordială, de prietenie, cu privire la dezvoltarea în continuare a relațiilor dintre România și Albania.

Se extinde cooperarea economică româno-indiană

DELHI 6 (Agerpres). — La Delhi s-au încheiat lucrările celei de-a VIII-a sesiuni a Comisiei mixte guvernamentale româno-indiene de cooperare economică, științifică și tehnică. Delegația română a fost condusă de Neculai Agachi, ministrul industriei metalurgice, iar cea indiană de Arjun Singh, ministrul comerțului.

Protocolul semnat prevede creșterea substanțială a schimburilor astfel încît pînă în 1990 acestea se vor dubla. Au fost semnate, de asemenea, contracte de lungă durată. Concomitent cu lucrările comisiei mixte, s-au desfășurat lucrările primei conferințe româno-indiene de cooperare pe terțe piețe, fiind stabilite cu această ocazie noi posibilități de conlucrare între cele două țări.

Situația din Orientul Mijlociu în dezbaterea Adunării Generale a O. N. U.

NAȚIUNILE UNITE 6 (Agerpres). — În Plenara Adunării Generale a O.N.U. au început dezbaterile asupra situației din Orientul Mijlociu.

În cuvintul său, reprezentantul Libanului a condamnat cu fermitate agresiunile repetate ale Israelului împotriva țării sale, soldate cu numeroase victime și mari pagube materiale. El a respins încercările autorităților israeliene de a justifica actele agresive împotriva Libanului prin necesitatea „apărării graniței de nord", arătînd că, în realitate, principalul obiectiv urmărit îl reprezintă „înlăturarea democrației libaneze".

Reprezentantul Kuweitului a arătat, în discursul său, că o cauză principală a situației de criză care persistă în Orientul Mijlociu o constituie acțiunile agresive ale Israelului, care sînt contrare principiilor și normelor dreptului internațional. El a subliniat că, pentru a se ajunge la o pace durabilă în Orientul Mijlociu, este necesar ca Israelul să pună capăt actelor de agresiune și să se treacă la aplicarea rezoluțiilor O.N.U. privind reglementarea pe cale politică a conflictului arabo-israelian.

În discursul său, reprezentantul Iordaniei a accentuat necesitatea urgentării unei reglementări de pace globale în Orientul Mijlociu, pe calea negocierilor, și a reafirmat inițiativele țării sale cu această finalitate. Vorbitorul a declarat că este imperios necesară rezolvarea problemei palestiniene pe baza recunoașterii drepturilor legitime ale poporului palestinian.

Siria își reafirmă sprijinul pentru instaurarea păcii în Liban

DAMASC 6 (Agerpres). — La Damasc a avut loc ședința Comandamentului Central al Frontului Național Progresist din Siria, din care fac parte Partidul Baas Arab Socialist, Partidul Comunist, alte partide politice. Lucrările s-au desfășurat sub președinția lui Hafez Al Assad, președintele țării, și au fost consacrate analizării situației din Orientul Mijlociu. Participanții și-au reafirmat sprijinul față de politica Siriei în direcția reglementării situației și instaurării unei păci trainice și echitabile în Orientul Mijlociu. S-a relevat că Siria va sprijini în continuare Libanul în direcția obținerii unei reconcilieri naționale și instaurării păcii și securității pe întregul teritoriu libanez.

În interesul reducerii tensiunii în Peninsula Coreea

Propunere a R.P.D. Coreene

PANMUNJON 6 (Agerpres). — La Panmunjon se desfășoară o nouă ședință a Comisiei militare de armistițiu din Coreea, convocată din inițiativa părții R.P.D. Coreene — informează agenția A.C.T.C.

Reprezentantul R.P.D. Coreene a prezentat o „Propunere pentru limitarea manevrelor militare", ca un pas concret în direcția reducerii tensiunii în Peninsula Coreea și creării climatului și condițiilor favorabile dialogului dintre Nordul și Sudul Coreei.

Subliniind că se înregistrează un progres în cadrul convorbirilor economice și dintre Societățile de Cruce Roșie din Nordul și Sudul țării, precum și la contactele preliminare în vederea inițierii de convorbiri parlamentare intercoreene, reprezentantul R.P.D.C. a propus ca părțile să oprească total exercițiile militare pe scară largă și, treptat, să înceteze și alte activități militare ce duc la creșterea încordării. Se propune, totodată, suspendarea tuturor manevrelor militare în timp ce dialogul Nord—Sud face progrese.

Nicaragua a cerut convocarea Consiliului de Securitate

MANAGUA 6 (Agerpres). — Nicaragua a cerut convocarea de urgență a Consiliului de Securitate al O.N.U. în legătură cu doborîrea, de către forțe contrarevoluționare antisandiniste, în spațiul aerian național, cu o rachetă sol-aer „Sam 7" provenită din S.U.A., a unui elicopter al forțelor aeriene nicaraguane, cu 14 militari la bord — transmite agenția Prensa Latina, citînd un comunicat oficial nicaraguan.

Într-o declarație, ministrul adjunct de externe al Republicii Nicaragua, Victor Hugo Tinoco, a precizat că au fost adresate note de protest guvernelor S.U.A. și Hondurasului, care au responsabilitatea de a furniza acest tip de rachete grupărilor contrarevoluționare din Nicaragua.

WASHINGTON 6 (Agerpres). — Într-o depoziție făcută în cadrul audierilor subcomisiei pentru afacerile externe a Camerei Reprezentanților, Elliot Abrams, secretar de stat adjunct, a recunoscut oficial faptul că ajutorul american acordat contrarevoluționarilor nicaraguani trece prin Honduras.

În depoziția sa, Abrams a afirmat, de asemenea, că în momentul în care S.U.A. vor rezolva problemele cu Hondurasul privind tranzitarea acestui „ajutor", Administrația va cere oficial Congresului aprobarea de a trece de la „ajutorul umanitar la unul militar".

Pe de altă parte, diplomatul american a confirmat faptul că un elicopter militar nicaraguan a fost doborît de contrarevoluționari cu ajutorul unei rachete antiaeriene „Sam-7" de producție americană.

NAȚIUNILE UNITE 6 (Agerpres). — Adunarea Generală a O.N.U. a adoptat o rezoluție inițiată de Algeria, Mexic, Nicaragua și Peru, care cere ridicarea imediată a embargoului impotriva Republicii Nicaragua impus de Statele Unite.

Orientări ale politicii guvernului grec

reliefate de premierul Andreas Papandreu

ATENA 6 (Agerpres). — Primul ministru grec, Andreas Papandreu, a adresat tuturor partidelor politice din țară apelul de a stringe rîndurile pentru a face față perioadei critice pe care o traversează Grecia. El a solicitat lansarea unui dialog democratic, care să ducă la adoptarea unor poziții comune asupra problemelor naționale. Premierul a afirmat că recentele măsuri de austeritate au drept scop stabilizarea economică și creșterea nivelului de trai.

Abordînd, în cadrul discursului său în parlament, o serie de probleme externe, premierul elen a reafirmat — în ceea ce privește relațiile cu Statele Unite — că acordul semnat în 1983 are o durată de cinci ani și prevede, la expirarea termenului său, desființarea bazelor militare americane din Grecia. „Dacă guvernul aflat la putere în 1988 va dori să schimbe această situație, el va trebui să adopte o nouă lege", a precizat Andreas Papandreu. El și-a exprimat însă convingerea că „armele nucleare vor părăsi Grecia" — informează agenția France Presse.

SCHIMB DE MESAJE ROMÂNO-ISRAELIAN

TEL AVIV 6 (Agerpres). — Din partea tovarășului Nicolae Ceaușescu, președintele Republicii Socialiste România, a fost transmis un mesaj de salut și cele mai bune urări președintelui statului Israel, Chaim Herzog. Președintele statului Israel a rugat să se transmită șefului statului român, tovarășul Nicolae Ceaușescu, mulțumirile sale cordiale și aceleași bune urări.

Schimbul de mesaje a fost prilejuit de întîlnirea șefului statului israelian cu tovarășul Mihai Gere, membru supleant al Comitetului Politic Executiv al C.C. al P.C.R., care conduce delegația Partidului Comunist Român la cel de-al XX-lea Congres al Partidului Comunist din Israel, ale cărui lucrări se desfășoară la Haifa.

Deschiderea Congresului Partidului Comunist din Israel

TEL AVIV 6 (Agerpres). — La Haifa au început lucrările celui de-al XX-lea Congres al Partidului Comunist din Israel.

Meir Vilner, secretarul general al C.C. al P. C. din Israel, a prezentat raportul de activitate a partidului.

La lucrări participă 610 delegați din 90 de organizații locale de partid și invitați de peste hotare din partea unor partide comuniste și muncitorești.

Partidul Comunist Român este reprezentat de tovarășul Mihai Gere, membru supleant al Comitetului Politic Executiv al C.C. al P.C.R.

Probleme prioritare ale colaborării interamericane

pe agenda unor reuniuni ale O.S.A.

BOGOTA 6 (Agerpres). — La încheierea sesiunii extraordinare a Adunării Generale a Organizației Statelor Americane (O.S.A.), participanții au adoptat în unanimitate „protocolul de la Cartagena". Documentul consemnează modificarea unor articole ale Cartei O.S.A., în sensul nuanțării prevederilor vizînd primirea de noi membri, accentuării principiilor universalității organizației, pluralismului ideologic și politic regional, neamestecului în treburile interne, autodeterminării popoarelor, democratizării activității și a sistemului instituțional al O.S.A. A fost, totodată, introdus în Cartă conceptul necesității dezvoltării susținute a cooperării regionale.

Un articol special prevede necesitatea găsirii celor mai potrivite căi pentru stoparea cursei înarmărilor în regiune, limitarea stocurilor de arme convenționale și orientarea fondurilor financiare astfel economisite spre programele naționale de dezvoltare social-economică a statelor.

Exprimînd satisfacția participanților pentru rezultatele la care s-a ajuns în cadrul sesiunii, ministrul columbian al relațiilor externe, Augusto Ramirez Ocampo, a menționat că ele reprezintă „12 ani de eforturi susținute, traduse în voința țărilor din regiune de a-și întări mijloacele lor de acțiune comună, în perspectiva anilor viitori".

La Cartagena în Columbia s-au deschis lucrările celei de-a XV-a sesiuni ordinare a Adunării Generale a Organizației Statelor Americane (O.S.A.), consacrate dezbaterii problemelor majore cu care se confruntă în prezent țările din regiune: starea conflictuală din America Centrală, dificultățile economice mari generate de menținerea unei datorii externe împovărătoare, situația unor teritorii încă dependente de alte state, necesitatea continuării proceselor naționale de democratizare a vieții politice regionale, stoparea cursei înarmărilor și intensificarea cooperării.

Reprezentanții celor 30 de state membre ale O.S.A. vor dezbate, de asemenea, proiectele de modificare a „Pactului de la Bogota" privind soluționarea pașnică a controverselor regionale, restructurarea Tratatului Interamerican de Asistență Reciprocă (T.I.A.R.) și adoptarea a două rezoluții referitoare la „securitatea colectivă".

Alte probleme aflate în atenție privesc modificări în structura și organismele O.S.A., adoptarea bugetului organizației pe anul viitor.

Dezvoltarea economiei R. P. Mongole

ULAN BATOR 6 (Agerpres). — În comunicatul difuzat la Ulan Bator, la încheierea sesiunii Marelui Hural Popular al R. P. Mongole, se arată că, față de anul precedent, venitul național a crescut cu 4,7 la sută, producția agricolă a țării a marcat un spor de 12,5 procente, iar valoarea producției industriale de 6,6 procente. De asemenea, comerțul cu amănuntul a crescut cu 3,2 la sută. S-au îmbunătățit, totodată, condițiile de locuit pentru populație, se înfăptuiesc sarcinile în domeniile dezvoltării învățămîntului, culturii, științei, asistenței medicale. Volumul comerțului exterior al țării a sporit anul acesta cu 2,7 la sută față de 1984.

Planul dezvoltării economice și sociale a țării pentru 1986, aprobat de sesiunea forului suprem legislativ, preconizează extinderea în continuare a tuturor ramurilor economice, creșterea nivelului de trai material și spiritual al întregului popor.

După hotărîrea Marii Britanii de a se retrage din UNESCO

PARIS 6 (Agerpres). — Directorul general al UNESCO, Amadou Mahtar M'Bow, și-a exprimat „regretul profund" față de decizia Marii Britanii de a se retrage din organizație — transmit agențiile France Presse și Reuter. El a declarat că decizia guvernului de la Londra „nu poate decît să surprindă pe cei care, în ultimii ani, au depus eforturi considerabile pentru a se ajunge la un acord privind programele, bugetul, structurile și funcționarea UNESCO".

PARIS 6 (Agerpres). — Numeroase state occidentale și-au exprimat dezaprobarea, după anunțarea retragerii Marii Britanii din UNESCO, relevînd că realizarea obiectivelor organizației presupune adoptarea unei atitudini constructive din partea țărilor membre. După cum scrie agenția France Presse, la Paris — unde se află sediul UNESCO — un purtător de cuvînt al Ministerului Relațiilor Externe al Franței a declarat că țara sa „regretă" măsura guvernului de la Londra. Poziții similare au fost adoptate de R. F. Germania, Olanda, Spania, Belgia. La Ottawa, Stephen Lewis, ambasadorul Canadei la UNESCO, a exprimat, la rîndul său, „regretul" față de decizia britanică, relevînd că Organizația Națiunilor Unite pentru Educație, Știință și Cultură „trebuie să fie sprijinită", iar hotărîrea de a o părăsi dăunează profund caracterului universal al acesteia.

VOINȚA UNANIMĂ A POPOARELOR:

OPRIREA CURSEI ÎNARMĂRILOR, SALVGARDAREA PĂCII

„Nu militarizării spațiului cosmic !"

VIENA. — Sub deviza „Nu militarizării spațiului cosmic !", la Viena se desfășoară un forum pentru pace la care participă oameni politici, reprezentanți ai partizanilor păcii, ai sindicatelor și organizațiilor obștești și de tineret din Austria. Vorbitorii au subliniat pericolul pe care îl prezintă pentru omenire militarizarea Cosmosului și au cerut guvernului să nu permită firmelor austriece să participe la programul american cunoscut sub numele de „războiul stelelor".

Larg sprijin pentru crearea unei zone denuclearizate în nordul Europei

STOCKHOLM. — Președintele Partidului de Stînga — Comuniștii din Suedia, Lars Werner, s-a pronunțat pentru transformarea nordului Europei într-o zonă liberă de arme nucleare. Într-un interviu acordat ziarului suedez „Arbetartidningen-Ny Dag", el a subliniat că instituirea unei zone denuclearizate în nordul continentului nostru ar constitui un factor important pentru întărirea încrederii între state, ar contribui la consolidarea securității atît a țărilor din regiune, cît și a tuturor statelor europene.

Dezbaterile ce au loc pe această temă în țările nordice — a menționat Lars Werner — sînt o mărturie a faptului că această propunere se bucură de un larg sprijin în sinul opiniei publice, este susținută de mișcările în favoarea păcii, de partidele politice, de organizațiile sindicale și obștești. Recentul forum parlamentar din țările nordice, desfășurat la Copenhaga, a hotărît crearea unui grup interparlamentar de lucru pentru examinarea sub toate aspectele a propunerii de declarare a nordului european ca zonă denuclearizată, a menționat în încheiere președintele Partidului de Stînga — Comuniștii din Suedia.

„Prin eforturi unite poate fi preîntîmpinat un război atomic"

TOKIO. — Zeci de erase participante la prima conferință mondială a primarilor pentru solidaritatea orașelor în lupta pentru pace, au reafirmat hotărîrea de a-și uni eforturile în vederea preîntîmpinării unui război nuclear, pentru consolidarea păcii. La o conferință de presă desfășurată la Nagasaki, reprezentantul organizatorilor forumului primarilor a arătat că, în numeroase scrisori primite din partea unui mare număr de primari participanți la conferință, se exprimă protestul împotriva programului american Inițiativa de apărare strategică și se relevă necesitatea întăririi unității de acțiune a orașelor în lupta pentru pace.

După cum se știe, la conferință, desfășurată în luna august la Hiroshima și Nagasaki, au luat parte conducătorii a 98 de orașe din întreaga lume.

MOMENTUL DUREROS AL ADEVĂRULUI:

Condiția imigrantului în lumea occidentală

● „Oaspeții" de ieri — indezirabili de astăzi ● „Maurul și-a făcut datoria — maurul poate să plece" în versiune modernă ● Grupările politice de extremă dreaptă, xenofobia și cultul violenței

Unul din fenomenele cele mai vizibile ale prelungirii efectelor crizei economice în țările capitaliste îl constituie agravarea șomajului: **circa 20 milioane persoane fără lucru în statele Europei occidentale, alte peste 12 milioane în Statele Unite, Canada, Australia, Noua Zeelandă.** Și cu cît într-o țară capitalistă sau alta se produc schimbări nefavorabile în rîndul unor largi categorii de oameni ai muncii autohtoni, cu atît mai mult **se înrăutățește condiția imigranților. „Muncitorii oaspeți"** — cum erau numiți, în mod eufemistic, străinii veniți să lucreze în țările occidentale — au devenit „intrușii" cărora acum li se repetă, mereu mai amenințător: „Afară !". **„Tensiunea în ghetourile supraaglomerate ale imigranților, ca și atmosfera din jurul acestora se apropie de limita critică"** — scria revista americană „NEWSWEEK". La rîndul său, agenția „REUTER" transmite că în țările membre ale C.E.E. **„se înregistrează în ultimul timp o creștere a rasismului".** Potrivit aceleiași agenții, un document, dat publicității la Bruxelles de către o comisie a parlamentului vest-european relevă, între altele, că **grupările politice de extremă dreaptă exploatează xenofobia crescîndă și incită la acte de violență împotriva muncitorilor străini.** Liderul grupării denumite Frontul Național din Franța, Le Pen, a declarat într-un interviu radiotelevizat că **imigranții au devenit „un pericol mortal" pentru societatea occidentală.**

Toate aceste fenomene au readus în actualitate **„DOSARUL IMIGRANȚILOR".** Presa occidentală, ca și unii specialiști încearcă să dea răspuns la întrebarea: „Care sînt cauzele schimbărilor dramatice petrecute în atitudinea față de imigranți ?".

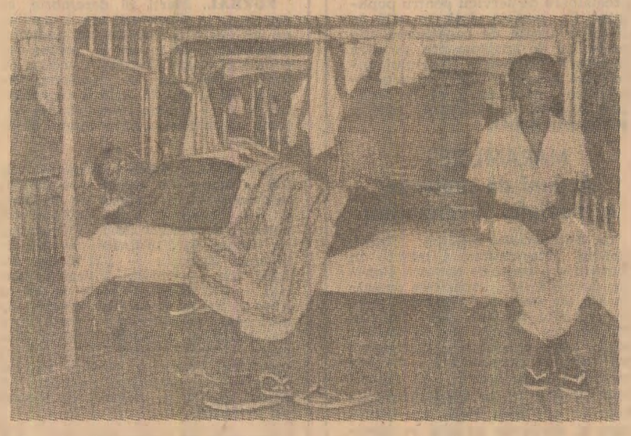

„Paradisul" imigranților: în dormitoare comune, dărăpănate, un pat pentru care se cer sume exorbitante

Imigranții — „marfa" cea mai ieftină. Se știe că, încercînd să-i atragă la muncă, dezrădăcinîndu-i de meleagurile natale, propaganda capitalistă prezenta în anii '60 primirea imigranților drept un „gest de bunăvoință" al civilizației occidentale, reliefînd caracterul „umanist" al acesteia, capacitatea sa de a „extinde bunăstarea" asupra imigranților veniți din zone mai puțin dezvoltate ale globului. Dar se treceau sub tăcere condițiile reale de viață și muncă ale imigranților, exploatarea lor nemiloasă, bogățiile pe care ei le-au creat pentru huzurul altora. Dar și în acea perioadă, cînd țările capitaliste aveau acută nevoie de numeroase brațe de muncă, în special necalificată, imigranții — chiar dacă erau numiți „muncitori oaspeți" — nu reprezentau nici pe departe o categorie favorizată. *„Oaspeții" erau și atunci, ca și astăzi, o marfă; crunt exploatați, își vindeau și își vînd forța de muncă ocupînd posturile cele mai primejdioase și mai dăunătoare sănătății, iar plata lor a fost și este mult inferioară celei primite de muncitorii autohtoni. Cît privește locuințele, acestea sînt circumscrise în ghetouri mizere, populația locală nedorind „amestecul" cu străinii.*

Numărul imigranților — dacă se are în vedere și familiile lor — se ridică în prezent la aproape 40 de milioane, cei mai mulți fiind în R.F. Germania, Franța, Statele Unite, Marea Britanie, Canada, Australia, Belgia, Olanda, Suedia etc. Au fost atrași de agenți de recrutare, ca și de o campanie de propagandă bine pusă la punct, promițîndu-li-se „o viață ușoară" și „cîștiguri grase". Se recrutau, cu precădere, tineri sănătoși, capabili de eforturi grele, prelungite. În anii '60 și în prima parte a anilor '70 valurile de imigranți și-au găsit plasament în toate sectoarele refuzate de autohtoni. Forță de muncă docilă și puțin pretențioasă în ceea ce privește condițiile de viață, ei au adus patronilor și antreprenorilor ce i-au angajat profituri fabuloase, care provin din diferența substanțială de salarii, față de autohtoni, din neplata asigurărilor sociale și de boală, din efectuarea de ore de muncă suplimentare, din neîntreruperea lucrului prin greve etc.

„Cine sînteți voi, oameni ai ghetourilor?". Este întrebarea pe care o formulează sociologul de origine arabă Ahmed Boubeker, într-un studiu consacrat imigranților, publicat în revista „ESPRIT". Iar concluziile sînt desprinse din analiza vieții imigranților dintr-un veritabil ghetou situat în localitatea Saint-Chamond. Este vorba de „cartierul Cousin", care „la început a fost locuit de francezii cei mai săraci". *„Cînd au început să vină imigranții* — arată studiul respectiv — *populația locală a fost îndreptată spre noile cartiere de blocuri, locul ei fiind luat de algerieni și turci. Treptat, cartierul a fost complet izolat de restul localității Saint-Chamond. Acolo este un alt mod de viață, un adevărat univers al mizeriei".*

Primele victime ale șomajului. Primul moment dureros al adevărului pentru milioanele de imigranți a apărut în întreaga sa amploare după 1973—1974 cînd, în țările capitaliste, declanșarea crizei a însemnat zvîrlirea pe drumuri a sute și sute de mii de oameni ai muncii. Bineînțeles, *primele victime au fost imigranții.* Dar cum criza s-a prelungit, șomajul a început să facă ravagii și în rîndul autohtonilor. Mai întîi răzlețe, apoi tot mai intense s-au auzit glasuri: *„Străinii — afară !".* Guvernele tuturor țărilor occidentale au trecut, începînd din 1974, la adoptarea unor măsuri severe pentru stăvilirea imigrației și de prin 1980 chiar pentru interzicerea intrării noilor veniți. Pentru cele mai mici abateri, străinii au început să fie expulzați. *„Localnicii* — arăta ziarul „FRANKFURTER ALLGEMEINE ZEITUNG" — *sînt acum mai puțin toleranți pentru că viața lor este mai grea".*

„Nicăieri, autohtonii nu i-au privit cu ochi buni pe străini" — subliniază la rîndul său revista pariziană „L'EXPRESS". *„Un timp* — continuă revista — *i-au tolerat, totuși, considerîndu-i «oameni de categorie inferioară» de care societatea prosperă are nevoie pentru curățarea grupurilor sanitare — cum se exprima patronul unui atelier din Berlinul occidental. Și tot el adăuga: «Stăpînul nu-și iubește sluga, dar o acceptă pentru că îl slujește și îl scutește de munci pe care el nu se înjosește să le facă». Acum însă, atitudinea autohtonilor față de străini s-a înrăutățit. Din «muncitori oaspeți» au devenit «paraziți sociali», considerați vinovați de toate relele care confruntă societatea occidentală: criză, șomaj, criminalitate, poluare morală, marginalism, droguri".*

„Afară cu străinii !..." Pe acest fundal proliferează, în ultima vreme, o serie de teze și concepții cu caracter rasist, ridică capul grupări de extremă dreapta, neofasciste, care, mascîndu-și ideologia în spatele „urii față de străini" — își duc campania lor nocivă de abatere a maselor de la revendicările lor reale.

Ca atare, în prezent, în Franța, R.F.G., Olanda, Belgia, Suedia muncitorii imigranți și familiile lor sînt confruntați cu o puternică ostilitate. *„Această ostilitate* — arată ziarul „GUARDIAN" — *crește pe măsură ce șomajul ia amploare și recesiunea economică se prelungește".* La rîndul său, ziarul „TIMES" arată că *„acum, cînd fluxul economiei este pretutindeni în retragere, iar suflul prosperității a scăzut dramatic, imigranților — participanți activi la crearea acumulărilor, profiturilor și bogăției — li se dă cu piciorul".*

Mai mult, ziarul „SÜDDEUTSCHE ZEITUNG" caută să demonstreze că *ura față de străini nu are doar un fundament economico-social, ci și unul natural-biologic.* De aici pînă la „ideea" formulată de o publicație ca „Pour un Ordre Nouveau", editată de o organizație de extremă dreaptă din Franța, nu mai este decît un pas: *„Hoardele negre* — scrie aceasta — *amenință comunitatea noastră".* În lucrarea „Defense d'Occident", Maurice Bardeche cere să se ridice în calea imigranților o *„stavilă protectoare".* Tot în Franța, partidul „Rassemblement pour la republique" se pronunță pentru *„o politică fermă de expulzare a imigranților clandestini către țările de origine",* iar Alain Peyrefitte, fost ministru al Justiției, consideră că *„rasismul nu este decît o consecință a imigrării necontrolate".* În *„Manifestul de la Heidelberg",* semnat și de unele cadre universitare, se consideră că *prezența străinilor în R.F. Germania „subminează limba, cultura și tradițiile autohtone și poate genera o catastrofă etnică".* În S.U.A. s-au întreprins măsuri ferme împotriva imigranților „ilegali".

Iar amenințările cercurilor de extremă dreaptă nu rămîn doar vorbe aruncate în vînt. Adesea, amenințările la adresa străinilor se materializează în atentate sîngeroase, cărora le cad victimă imigranții.

Aceste situații, relatate de presa occidentală, pun încă o dată în lumină greutățile cu care se confruntă cei ce și-au părăsit țara, în căutarea unui trai mai lesnicios. Este un drum greu, plin de deziluzii și riscuri, iar cei care s-au lăsat atrași de promisiunile înșelătoare ale societății de consum, înțeleg adesea prea tîrziu adevărul: chiar dacă, la un moment dat, găsesc ceva de lucru, chiar dacă izbutesc să aibă un acoperiș deasupra capului, ei sînt și rămîn niște indezirabili, străini într-o țară străină.

Nicolae PLOPEANU

AGENȚIILE DE PRESĂ — pe scurt

POLONIA ȘI TUNISIA și-au exprimat profunda îngrijorare față de agravarea situației internaționale, subliniind că escaladarea cursei înarmărilor, în special a celor nucleare, reprezintă o amenințare gravă la adresa păcii — se spune în comunicatul comun, transmis de agenția P.A.P., la încheierea vizitei la Tunis a președintelui Consiliului de Stat al R.P. Polone, Wojciech Jaruzelski. Cele două țări au reiterat necesitatea recunoașterii drepturilor inalienabile ale poporului palestinian, inclusiv a dreptului creării unui stat propriu, independent, afirmîndu-și totodată sprijinul deplin față de Organizația pentru Eliberarea Palestinei, singurul reprezentant legitim al poporului palestinian.

PREȘEDINTELE CONSILIULUI DE MINIȘTRI AL R.S. VIETNAM, Fam Van Dong, a primit un grup de reprezentanți ai cercurilor de afaceri din S.U.A., aflat la Hanoi în vizită de documentare. Cu acest prilej, el a apreciat că normalizarea relațiilor vietnamezo-americane în toate domeniile va fi utilă ambelor părți.

PROTOCOL. La Beijing a fost semnat protocolul privind schimburile de mărfuri și plățile pe 1986 dintre R.P. Chineză și Polonia, informează agenția China Nouă.

ALEGERILE PARTIALE desfășurate în circumscripția electorală Tyne Bridge din nordul Angliei au dat cîștig de cauză candidatului Partidului Laburist, informează agenția Reuter. Candidatul Partidului Conservator a întrunit numai 11,1 la sută din sufragii, ceea ce constituie o reflectare a nemulțumirilor alegătorilor din această zonă, unde un muncitor din trei este în stare de șomaj, menționează agenția.

EXPERIENȚĂ NUCLEARĂ. S.U.A. și Marea Britanie au efectuat o experiență nucleară subterană comună, de mare putere, pe poligonul din deșertul Nevada — s-a anunțat la Washington. Potrivit agenției Reuter, știrea a fost confirmată de Ambasada Marii Britanii la Washington. Se precizează că puterea exploziei a fost echivalentă cu cea a unei încărcături de dinamită cuprinsă între 20 000 și 150 000 tone.

GREVA. Compania aeriană spaniolă „Iberia" și-a anulat 27 de zboruri ca urmare a unei greve a mecanicilor. Un purtător de cuvînt al Asociației tehnicienilor de întreținere a avioanelor a declarat că greva a fost declanșată în semn de protest împotriva condițiilor de muncă. Alte greve sînt programate în cursul acestei luni.

MEMORANDUM. Miniștrii apărării ai Statelor Unite și Marii Britanii au semnat, vineri, la Londra un memorandum de înțelegere cu privire la participarea Angliei la realizarea programului militar american „Inițiativa pentru Apărare Strategică", cunoscut sub numele de „războiul stelelor" — informează agențiile Reuter și Associated Press. Marea Britanie devine astfel prima țară din Alianța nord-atlantică care se angajează formal să coopereze la acest proiect, denunțat de oameni politici și de știință, de organizații politice și profesionale din cele două țări.

UN NOU ATENTAT TERORIST a fost comis, vineri, în Belgia. Explozia a două bombe plasate de teroriști în incinta Palatului justiției din Liège s-a soldat cu un mort și mai mulți răniți, precum și însemnate pagube materiale. Atentatul nu a fost revendicat.

INUNDAȚIILE DIN VENEZUELA au provocat pînă în prezent moartea a cel puțin 17 persoane. Numeroși locuitori se mai află încă sub ruinele caselor prăbușite. Peste 2 000 de persoane au rămas fără adăpost. Cel mai serios afectată este capitala țării, Caracas.

REDACȚIA ȘI ADMINISTRAȚIA: Cod 71 341. București Piața Scînteii nr. 1. Tel. 17 60 10, 17 60 20. Abonamentele se fac la oficiile poștale și difuzorii din întreprinderi și instituții. Cititorii din străinătate se pot abona prin „ROMPRESFILATELIA" — Sectorul export-import presă P.O. Box 12—201, telex 10376 prsfir București, Calea Griviței nr. 64—66. Tiparul: Combinatul poligrafic CASA SCÎNTEII 40 360