SALA DE LECTURA

PROLETARI DIN TOATE ŢĂRILE, UNIŢI-VĂ!

Scînteia

ORGAN AL COMITETULUI CENTRAL AL PARTIDULUI COMUNIST ROMÂN

Anul LV Nr. 13 381 | Sîmbătă 31 august 1985 | 6 PAGINI — 50 BANI

DIN FRUMUSEŢILE DE AZI ALE CAPITALEI

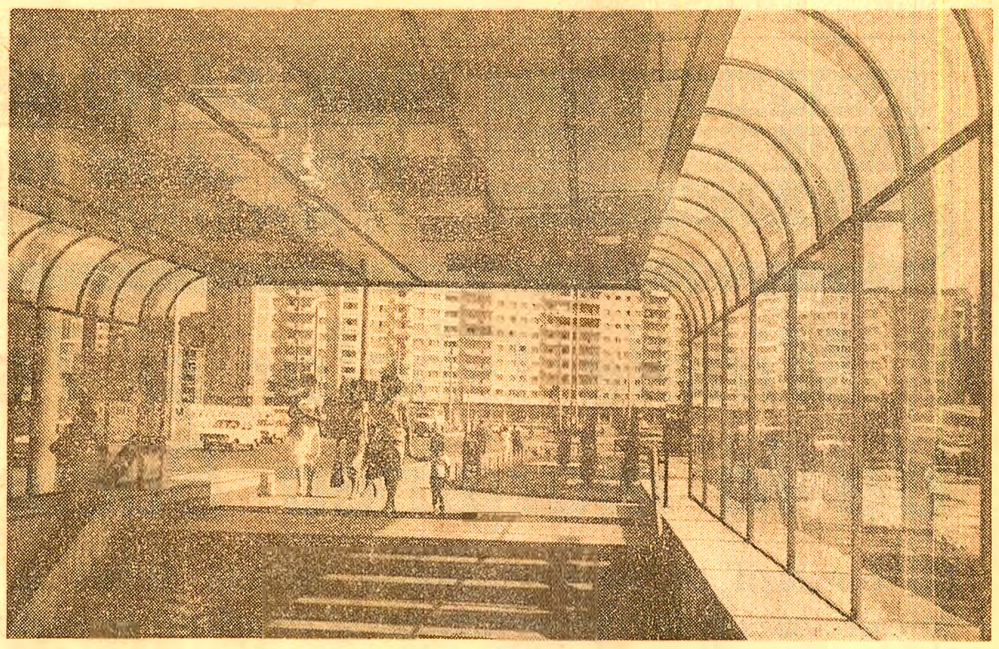

În anii socialismului, mai cu seamă în cei 20 ciți au trecut de la Congresul al IX-lea al partidului, din punct de vedere urbanistic Capitala țării s-a transformat radical. Zeci de cartiere au fost complet reconstruite, ca de exemplu Colentina, Moșilor, Giulești, Griviţa, Floreasca, Ferentari, unde au apărut blocuri de locuințe noi, de asemenea unități comerciale și de servicii publice, edificii de sănătate și de cultură, parcuri de odihnă și locuri de joacă pentru copii. Practic, prin noile transformări urbanistice, Capitala a înfrumusețat, devenind mai frumoasă, contribuind esențial la creșterea calității vieții oamenilor, a locuitorilor săi.

În fotografie — unul din vechile cartiere devenit de nerecunoscut în anii noștri : Cringași.

RECOLTA ACESTEI TOAMNE, RECOLTA VIITOARE

— grija de fiecare zi a tuturor oamenilor de la sate!

Ne aflăm într-o perioadă cînd în agricultură trebuie executat un mare volum de lucrări într-un timp scurt, iar în zilele care urmează va crește considerabil. Încheierea grabnică a stringerii florii-soarelui, intensificarea puternică a recoltării, transportului și valorificării legumelor, adunarea și depozitarea pentru iarnă a tuturor resurselor de furaje, executarea arăturilor și pregătirea exemplară a terenurilor pentru însămînțările de toamnă sînt doar cîteva dintre lucrările de bază, care solicită din partea oamenilor muncii de la sate, a conducerilor unităților agricole, consiliilor populare, organelor și organizațiilor de partid un efort stăruitor, pentru a asigura pretutindeni stringerea în timp scurt și fără pierderi a recoltei din acest an și pregătirea temeinică a celei viitoare. Sînt cerințe ce impun, mai mult decît în orice moment al anului, o riguroasă organizare a întregii activități.

Prima condiție pentru executarea în ritm susținut și realizarea la timp a întregului volum de lucrări este ca pretutindeni să se asigure participarea la muncă a tuturor forțelor de la sate. Ținînd seama de condițiile specifice ale acestui an, în multe zone din cauza secetei prelungite se înregistrează un serios deficit de furaje, se impune ca la recoltarea florii-soarelui, porumbului, fasolei, sfeclei de zahăr și a altor culturi să crească ponderea efectuării acestei lucrări cu forțe manuale. Pretutindeni, dar cu deosebire în județele din cîmpia din sudul țării, pentru a se asigura cantitățile necesare de nutrețuri pentru hrana animalelor pe timpul iernii, o grijă sporită trebuie să se dea stringerii în totalitate a capitulelor de floarea-soarelui, a căror valoare nutritivă este apropiată de cea a finului. Stringerea cocenilor de porumb la o umiditate mai ridicată prezintă o mare importanță pentru însilozarea unor cantități cît mai substanțiale de resturi vegetale. Esențial este ca prin toate mijloacele și prin toate căile să se asigure în toate unitățile agricole echilibrarea balanței furajere, chestiune de care depinde hotărîtor bunul mers al activității din zootehnie pe timpul iernii și pînă la noua recoltă.

ÎN PAGINA A III-A

Corespondență transmisă ieri din județul Giurgiu de echipa de reporteri a „Scînteii"

La C.A.P. Mihai Bravu, județul Giurgiu, porumbul din lan este transportat direct la baza de recepție

ANALIZELE LA FAŢA LOCULUI

— metodă de implicare directă, profundă a organelor și organizațiilor de partid în soluționarea problemelor majore

Puternica dezvoltare economico-socială a patriei, profundele transformări revoluționare din anii construcției socialiste și, cu deosebire, din cele două decenii care au trecut de la Congresul al IX-lea al partidului evidențiază — așa cum s-a subliniat și la recenta Plenară a C.C. al P.C.R. și a activului central de partid — capacitatea organelor și organizațiilor de partid de a asigura soluționarea în condiții optime a multiplelor probleme cu care se confruntă, de a căuta și găsi forme și metode de lucru cît mai eficiente. **„Plenara cheamă organele și organizațiile de partid, activul de partid, pe toți comuniștii** — se arată în Apelul adresat de plenară comuniștilor, tuturor oamenilor muncii, întregului nostru popor — **să-și sporească rolul conducător, afirmîndu-se, în toate împrejurările, ca promotori ai spiritului revoluționar, acționînd cu cea mai înaltă răspundere pentru unirea oamenilor muncii în îndeplinirea exemplară a obiectivelor și sarcinilor ce le revin din programul general de dezvoltare economico-socială a țării, pentru promovarea fermă a noului în toate sectoarele de activitate, pentru perfecționarea continuă a metodelor și stilului de muncă, prin integrarea și implicarea tot mai profundă în munca și viața fiecărui colectiv".**

Din această perspectivă, organele și organizațiile de partid din județul Arad sînt deplin conștiente că înfăptuirea neabătută a obiectivelor majore stabilite de Congresul al XIII-lea al partidului nu poate fi concepută în afara deschiderii permanente a activității lor spre ceea ce reprezintă nou, acordării unei atenții deosebite lărgirii și diversificării gamei de forme și metode specifice muncii de partid. Doar în acest mod, adică manifestînd o stăruitoare preocupare pentru innoirea felului nostru de a gîndi și acționa — așa cum ne îndeamnă secretarul general al partidului — putem cunoaște cît mai exact realitățile din fiecare localitate, din fiecare unitate economico-socială a județului, doar pe această cale putem asigura, cu competență și spirit de răspundere revoluționar, traducerea în viață a tuturor obiectivelor prevăzute de documentele de partid și de stat, a orientărilor și indicațiilor secretarului general al partidului, tovarășul Nicolae Ceaușescu, înfăptuirea hotărîrilor și măsurilor stabilite pe plan județean.

În ultimii ani, urmărind în permanență creșterea eficienței muncii organelor și organizațiilor de partid, Comitetul județean Arad al P.C.R. și-a însușit o practică pe scară largă — metoda efectuării unor analize temeinice la fața locului, acolo unde de fapt există condițiile unei abordări cît mai exacte și nemijlocite a tuturor problemelor și fenomenelor, a tuturor laturilor componente ale activității, ale vieții în ultimă instanță. Ca atare, multe analize ale secretariatului sau ale biroului comitetului județean de partid se desfășoară tot mai frecvent în comune și orașe, în întreprinderi, pe șantierele de investiții sau în unitățile agricole, urmărindu-se surprinderea fenomenelor în plină desfășurare, în dialectica raporturilor lor cauzale, ceea ce contribuie la aprofundarea problemelor analizate, la stabilirea celor mai adecvate măsuri de ridicare pe o nouă treaptă calitativă a activității organizației de partid, a colectivului respectiv de muncă.

STIL DE MUNCĂ MODERN, EFICIENT ÎN CONDUCEREA ACTIVITĂŢII ECONOMICE

Analizele la fața locului ne feresc de formarea unei imagini generale, rupte de realitățile și stările de lucruri concrete din unitățile economice și localitățile județului. Dimpotrivă, cu prilejul unor astfel de analize, membrii biroului comitetului județean de partid, ai secretariatului acestuia au posibilitatea să cunoască în mod nemijlocit rezultatele obținute în domeniul respectiv, inițiativele și experiențele înaintate, să ia cunoștință de rămînerile în urmă și neajunsurile existente în activitatea organelor locale, a celor ce se manifestă într-un domeniu sau altul, precum și în munca unor cadre, să examineze cauzele care le-au determinat și să stabilească pe loc, cu maximum de operativitate, măsurile cele mai adecvate în vederea soluționării efective a problemelor. În felul acesta, activitatea organelor și organizațiilor de partid se integrează tot mai mult în munca și viața colectivelor de oameni ai muncii, cîștigă în eficiență și scurtează calea și timpul de traducere în viață a sarcinilor care le stau în față.

Pornind de la considerentele de mai sus, în anul 1984 și în prima jumătate a acestui an, secretariatul și biroul comitetului județean de partid au organizat un însemnat număr de analize în diferite localități și unități economico-sociale din județ. S-a urmărit astfel să se acorde un sprijin mai concret și eficient organelor și organizațiilor de partid respective, organelor de conducere colectivă, cadrelor cu munci de răspundere, îndeosebi celor care întîmpină unele greutăți sau sînt noi în funcție, deci cu mai puțină experiență, pentru asigurarea înfăptuirii integrale a sarcinilor ce le revin din documentele programatice ale partidului, din indicațiile tovarășului Nicolae Ceaușescu, din hotărîrile și măsurile stabilite la nivel județean, cît și a propriilor hotărîri. Analizele la fața locului sînt programate în concordanță și cu planurile unice semestriale de control, cu cerințele obiective ale muncii și problemele prioritare ce stau în atenția noastră în fiecare perioadă, precum și în funcție de situațiile deosebite ce se ivesc, îndeosebi cele legate de înfăptuirea ritmică și integrală a sar-

Viorel IGREȚ
secretar al Comitetului județean Arad al P.C.R.

(Continuare în pag. a III-a)

O nouă instituție de educație și cultură: MUZEUL CERAMICII ȘI STICLEI

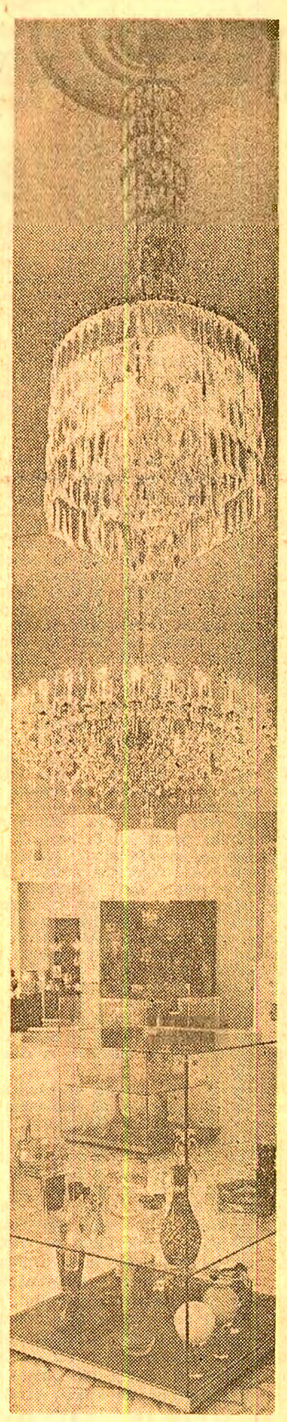

O nouă instituție cultural-educativă a luat ființă zilele acestea la inițiativa tovarășei academician doctor inginer **Elena Ceaușescu. Muzeul ceramicii și sticlei,** amplă și elocventă sinteză asupra evoluției acestor „arte ale focului" marchează o dată mai mult creșterea avuției spirituale obștești, largul acces al maselor la toate valorile civilizației și culturii noastre. De la cele mai vechi manifestări de civilizație de pe teritoriul țării noastre la obiecte specifice artei populare românești și de la piese de ceramică și sticlărie create în celebre ateliere ale lumii la cele mai recente produse ale întreprinderilor românești, cele aproximativ 2 000 de lucrări prezentate atrag atenția asupra unor neostenite izvoare de creativitate. Sînt adevărate punți peste timp, capabile să vorbească despre întinderea și vigoarea unor civilizații, despre posibile influențe și întîlniri cu alte zone de spiritualitate.

Vă invităm în paginile ziarului de azi (pag. IV) la un succint popas prin sălile ce adăpostesc acest nou tezaur, pus la îndemîna publicului larg.

Foto : Eugen Dichiseanu

RECUPERAREA
RECONDIȚIONAREA
REFOLOSIREA

NIMIC SĂ NU SE PIARDĂ!

TOTUL SĂ FIE RECIRCULAT ȘI REFOLOSIT ÎN ECONOMIE.

PAGINA A II-A

Sentimentul țării

Din piscul Augustului de foc ochii noștri s-au deprins să îmbrățișeze întregul peisaj al țării. Țara desfășurîndu-și în soare cetățile oțelului și retortele combinatelor chimice, freamătul șantierelor, frunțile oamenilor săi minunați. România trimițînd către lume, puternică, liberă și independentă, mesajul ei de omenie și pace.

Lună a rememorărilor, august este în același timp și luna proiectelor de largă deschidere spre viitor. Pentru un popor întreg, dar și pentru fiecare din fiii săi. Căci Augustul de acum 41 de ani n-a însemnat doar istoria patriei cu o Infinită Coloană, ci totodată propria noastră viață. Fie că i-am trăit ca martori și participanți clipele cruciale, fie că apărînd mai tîrziu în geografia desenată de Omul și Caraimanul, de Dunăre și de Marea Neagră, de Mărășești și de Oituz, de Băneasa și de Carei, ne îmbogățim autobiografia cu datele, cu tablourile, cu replicile ei definitorii.

În numai 41 de ani, pe temeliile imaginate atunci în freamătul revoluției de eliberare socială și națională, antifascistă și antiimperialistă, poporul român — desferecat din lanțurile exploatării — a înălțat în geografia strămoșească, alături de Carpații născuți de geologie, munții uzinelor și fabricilor, culmile albe ale noilor orașe, monumentele muncii și creației, profilînd în spațiul suveran al țării silueta omului nou.

Sărbătorile noastre sînt ca răgazurile dintre lupte, ca momentele de odihnă în necurmata muncă a vieții, a istoriei. Cu experiența multimilenară de apărători și de ctitori ne-am făcut bilanțul izbînzilor, am rostit un cuvînt cald pentru ele și pentru cei care stau la temelia lor, privind cu bucurie în ochii celor dragi, visînd împreună viitorul...

Așa cum ni-l dorim, așa cum îl conturează Directivele celui de-al XIII-lea Congres al partidului, îndemnurile energice, vizionare ale secretarului general al partidului, tovarășul Nicolae Ceaușescu.

Un viitor pentru trăinicia cărula stau chezășie experiența și clarviziunea partidului nostru, ale secretarului său general.

ÎNSEMNĂRI

Țara împodobită cu cununa strălucitoare a ctitoriilor „Epocii Nicolae Ceaușescu" ne îndeamnă să ne umplem ochii de bucurie, să ne împodobim fruntea cu lumina munților ei, să ne răcorim buzele cu apa de cleștar a izvoarelor sale, dar în același timp ne îndeamnă să-i sporim, la rîndul nostru, avuțiile, frumusețile și virtuțile, să ne avîntăm și mai cutezători pe drumul îndrăznelii creatoare. Făurind, în spiritul lecției perene a înaintașilor, dar și cu profunzimea și complexitatea cîștigate în universitățile noului, ale muncii libere, ale gîndirii și simțirii revoluționare, opere pe măsura acestui timp, opere care să înfățișeze realele dimensiuni ale contemporanilor noștri, tablouri și statui, cîntece și romane capabile să spună adevărul cît mai deplin despre un Pămînt numit România, despre zidirile fără seamăn pe care cu mîinile lor libere, cu mintea lor cutezătoare fiii acestui pămînt, în pace și bună înțelegere cu lumea întreagă, s-au prins să le înalțe pe acest teritoriu al binelui.

Inspirată de tablourile votive, dar și de statura contemporanilor săi, pictorița Lucia Ioan înfățișează într-unul din tablourile sale doi muncitori ținînd în mîinile lor silueta unei locomotive. Așa cum altădată domnii țineau monumentele ctitorite de ei. Tabloul, dăruit, împreună cu o întreagă serie de portrete și compoziții, uzinei „23 August", chiar așa se intitulează, „Ctitorii". Ctitori de locomotive, ctitori de uzine, ctitori de case, ctitori de sate și orașe noi, ctitori de țară nouă, ctitori de revoluție, ctitori de gîndire, de etică nouă, ctitori de îndrăzneală creatoare, ctitori de istorie contemporană, pe care i-am văzut în coloanele însuflețite ale grandioasei manifestații de 23 August din Capitală, anunțîndu-și entuziaști succesele, făcîndu-și cunoscută hotărîrea de a înfăptui marile planuri ale țării, de a continua drumul nostru spre mai Bine, spre Viitor, Adevăr și Frumos. Urmărindu-i emoționați, i-am văzut de fapt ducînd pe umerii lor neprețuita pulbere de aur a unei străvechi istorii, tezaurul de înțelepciune perpetuat în memoria pămîntului nostru și în folclor, și-n columnele statuilor, și-n metaforele poeților. Un personaj complex. Creator de bunuri materiale și spirituale. Creator de nouă civilizație, el, autorul Revoluției de-acum 41 de ani. El, arhitectul vizionarului proiect al societății românești multilateral dezvoltate. Și constructorul acestei societăți. Ctitorul ei.

Constantin VIȘAN

OMUL la vîrsta zborului înalt, cutezător

Pe șantierul centralei nucleoelectrice de la Cernavodă se construiește obiectivul energetic de cea mai mare capacitate din cîte s-au realizat pînă acum în România — 3 500 MW. Și, în același timp, prin exigențele, dar și prin frumusețea muncii la un edificiu cu înalte cerințe de tehnicitate, se modelează, se cizelează și se fortifică structuri morale, conștiințe.

Am cunoscut mulți oameni aici, cu biografii trecute prin focul multor ani de șantiere, am mai scris despre ei. De data aceasta voi vorbi despre cîțiva tineri specialiști. Pentru că este foarte interesant să urmărești aici cît de repede se instăpînește șantierul, cu normele lui morale, asupra conștiinței unor absolvenți aflați la primul lor contact cu marile răspunderi ale unei munci nu dintre cele mai obișnuite.

— O să aflați la noi, poate, cu surprindere — spunea **Petre Guțu,** secretarul comitetului de partid al platformei — că mulți dintre oamenii de nădejde de la cele mai pretențioase lucrări, specialiști în primul rînd, sînt foarte tineri. Unii au venit aici ca proaspeți absolvenți, stagiari, dar extrem de repede au intrat în ritm și au devenit oameni de bază. Acum, după doar cîțiva ani, conduc, sînt competenți, entuziaști, vigurosi. Cum s-a întîmplat că atît de repede s-au maturizat profesional, asta ar fi mai bine s-o aflați chiar de la ei.

Ceea ce reporterul a și făcut.

„Aici, la acești tineri, a dispărut ideea stagiaturii cu sensul ei cunoscut. Pe tinerii absolvenți i-am introdus direct în focul celor mai importante operații. Știam că sînt buni, știam că ardeau de dorul de a se afirma și contam pe cunoștințele lor proaspete. I-am asistat și pilotat îndeaproape. Și, pe măsură ce se descurcau, mai importante lucrări, radierul primului reactor. O clipă am simțit că nu mai am aer. Dați-vă seama, un absolvent visează, dar niciodată nu crede că visul i se va împlini pe loc. El știe că are un drum de străbătut. Mai întîi stagiar, mai întîi lucrări simple, periferice... Aici, nu. Direct la tot ce poate fi mai tehnic, mai profesional, mai nou și mai dificil în construcții. Era frumusețea lucrării, că tot ce-i complicat e frumos. Plăcerea de a mă confrunta, prin dificultăți, cu mine însumi. Și, deasupra tuturor, mîndria, mîndria de a participa la construirea unui obiectiv de o asemenea anvergură tehnică și de o asemenea importanță pentru țară! Așa că am participat la toate lucrările, cu specific nuclear, mai importante și mai grele...

Însemnări de pe un mare șantier de construcții

i-am tot încărcat cu sarcini, cît vedeam că pot duce. Și duceau!" De la această referință generală dată de inginerul Gheorghe Răducu, directorul Antreprizei de construcții nucleare, la discuții cu ei.

Inginer Constantin Cotofană, șef adjunct de brigadă (cu delegație, neavînd vechimea cerută de reglementări) :

— Drept să vă spun, abia la repartizare, cînd am avut de ales locul, am aflat că se construiește la Cernavodă o centrală nucleară! Am lăsat deoparte toate proiectele mele și am venit aici. Sînt din Constanța și puteam să merg la Midia-Năvodari, la doi pași de casă. Iar cînd am văzut ce e aici, am înțeles repede ce șanse mi se ofereau. Iar aici, direct în execuție. Și direct la una dintre cele exact ce ni s-a spus la facultate că reprezintă culmea în construcții. „Calm! Calm! — mi-am zis. Ia-o cu luciditate!" Asta și trebuie aici : calm, maturitate, seriozitate, competență.

— De unde, la un tînăr ca dumneata, toate astea?

— Sînt, dacă... Dacă meseria îți place, dacă îi cunoști importanța și dacă ți s-a dat o atît de mare răspundere. Am citit într-un birou de pe la noi, lipită pe o ușă, o butadă : „Toate cercetările științifice au demonstrat că datorită raportului dintre greutatea corpului și mărimea aripilor bondarul nu poate să zboare. Noroc că el nu știe acest lucru. Și zboară!" Mi-a plăcut ideea. Dar la mine n-a fost așa. Eu știam că pot zbura. Așa că... am reușit. Au fost mai multe la mijloc. Dificultatea și, de aici, frumusețea lucrării, că tot ce-i complicat e frumos. Plăcerea de a mă confrunta, prin dificultăți, cu mine însumi. Și, deasupra tuturor, mîndria, mîndria de a participa la construirea unui obiectiv de o asemenea anvergură tehnică și de o asemenea importanță pentru țară! Așa că am participat la toate lucrările, cu specific nuclear, mai importante și mai grele...

Subinginer Radu Opreș-cu, șef de brigadă adjunct (cu delegație), la unitatea 3 :

— Din facultate am fost repartizat la Oravița. Și am cerut să plec, dar nu la București, acasă, ci aici. Sînt fiu de constructor, am, ca să zic așa, un blazon de familie, și ambiția de a fi în meseria asta cel puțin ceea ce a fost și tatăl meu : un constructor bun. Cînd am venit, în prima clipă, am fost dezamăgit. Era o simplă groapă în care urma să se toarne niște beton. Dar cînd a început să se toarne betonul ăsta, cînd am văzut cît de nou și de ce înaltă tehnicitate e totul m-am ambalat și eu, cu tot ce știam și puteam... Și, într-o zi, m-am trezit că sînt chemat și pus șef. Nu m-am mirat, de ce să fiu ipocrit. Știam că sînt harnic, că sînt serios, că știu meserie și că învățăsem să organizez, iar oamenii mă respectă, pentru că oamenii îi respectă pe cei competenți, pe cei responsabili, pe cei dinamici chiar dacă sînt, uneori, cu mult mai tineri decît ei...

— Povestiți-mi o întîmplare.

— Doar una? E greu. Aici clipă de clipă e ceva care merită să fie povestit. Mereu se cere să gîndești, să găsești o soluție mai bună ca să ajungi la conformitatea din proiect. Întîmplări dramatice nu sînt, nu pot fi pentru că... Pentru că aici totul este o luptă continuă pentru conformitate. Care este asigurată pe zeci de filiere. De exemplu, la eșafodajul cupolei. Betonul turnat cere toleranțe extrem de mici, neînchipuite în construcții. Piese mari de beton ce urmau să se îmbine fest, aproape fără toleranțe. Cofragul din lemn nu realiza această precizie. Și atunci, cu șeful de echipă de la dulgheri, cu bătrînul Blînduță, am pus mîna, ne-am pus mintea la contribuție, am făcut ce-am făcut și-a ieșit. Din astea sînt multe, foarte multe.

Ing. Dan Bindea, șef de brigadă (cu delegație) la unitatea 2 :

— Ajung în fața locurilor la repartizare. Știam că erau patru locuri aici.

Mihai CARANFIL

(Continuare în pag. a V-a)

RECUPERAREA
RECONDIȚIONAREA
REFOLOSIREA

NIMIC SĂ NU SE PIARDĂ!

TOTUL SĂ FIE RECIRCULAT ȘI REFOLOSIT ÎN ECONOMIE

Minele Ghelar și Teliuc... de la marginea Bucureștiului

Ce concluzii se desprind dintr-o anchetă făcută la depozite în care se colectează materialul refolosibil și ce măsuri se impun pentru lichidarea grabnică a stărilor de lucruri necorespunzătoare

Recuperarea și refolosirea elementelor de aliere și feroaliajelor conținute în resturile de oțeluri aliate rezultate din procesele de producție și din consum este o acțiune gospodărească, de mare importanță economică. În cîteva articole publicate în ultimul timp în ziarul „Scînteia" au fost prezentate concluziile unor investigații întreprinse în unități economice în legătură cu preocupările și cu neajunsurile existente în privința colectării, sortării și pregătirii șpanului și altor resturi de oțeluri aliate. De această dată ne-am propus să lărgim sfera investigațiilor, urmărind cum se desfășoară activitatea într-un mare depozit în care se colectează metalul refolosibil de la mai multe unități economice.

...După ce se trece de Întreprinderea de mașini grele București, pe șoseaua Berceni, drumul spre depozitul de metale refolosibile, este ușor de aflat: din loc în loc, de o parte și alta, bucăți de fier vechi căzute din mașini servesc drept veritabile indicatoare. Depozitul propriu-zis este format, de fapt, din două depozite: unul aparținînd I.R.V.M.R. București și altul, gard în gard, Combinatului de oțeluri speciale Tîrgoviște. Mașinile încărcate cu metal trec mai întîi pe la „controlul de calitate" al I.R.V.M.R., sînt cîntărite, după care trec în depozitul vecin, unde se dă un nou aviz C.T.C. și sînt descărcate. În depozitul I.R.V.M.R. sînt, de regulă, preluate transporturile de metal provenite din colectările de la populație sau prin organizațiile de masă și obștești în vederea sortării și dezmembrării.

Pe scurt, alte exemple. Întreprinderea de prelucrare a maselor plastice trimite autovehiculul 36-B-8069 cu o tonă de „deșeuri de tablă". În legătură cu faptul că printre tablă găsim sîrmă, șpan, cabluri de cupru și... gunoaie, conducătorul auto, Vasile Puțaru, precizează: „A venit la noi un tovarăș ministru și a trebuit să facem curățenie în întreprindere". În transportul sosit de la Întreprinderea de antrepriză instalații-montaj pentru îmbunătățiri funciare din str. Fîntînica 41 aflăm mecanisme nedezmembrate, diferențiale, un cablu de oțel, bucăți de fontă, arcuri. În încărcătura de șpan de oțel venită de la I.T.B. Maxi-taxi din str. Galați găsim bucăți de aluminiu, fontă și alte materiale.

Pînă spre ora 13 nu mai prididim cu notatul unor asemenea aspecte. De altfel, într-un carnet al C.T.C.-ului sînt consemnate abaterile mai importante de la prevederile legii. În trei zile, la 25 de transporturi nu s-au respectat prevederile legale referitoare la sortarea materialelor metalice refolosibile. Pe listă apar multe unități ale I.T.B. și ale constructorilor metroului, alte șantiere, „Frigocom", „Adesgo", „Miraj", „Textila"-Grivița. Șpanul este trimis cel mai adesea fără a fi balotat sau mărunțit. Nu a sosit nici măcar un singur transport cu oțeluri aliate sortate pe mărci sau grupe de mărci. Și să mai reținem un detaliu nu lipsit de importanță: **pe nici unul din avizele de expediție a materialelor refolosibile nu este pusă viza controlului de calitate din întreprinderea respectivă.**

Șeful depozitului I.R.V.M.R., Gheorghe Mihai, ne explică: „Atunci cînd sosesc transporturi care conțin utilaje și subansamble nedezmembrate sau materiale amestecate, normal ar fi ca toate să fie respinse. Dar, pentru a nu se consuma suplimentar carburanți, unele încărcături le acceptăm, încadrîndu-le însă, firesc, la sortimentul cu valoarea cea mai mică. Altele însă nu le putem accepta sub nici un motiv. Uneori însă și acestea se reîntorc, punîndu-ne la încercare vigilența. Pentru a se scăpa totuși de asemenea materiale se recurge adeseori la o strategemă: ele sînt expediate, fie de la bun început, fie după ce noi le-am refuzat o dată, ca fiind materiale colectate de organizația sindicală sau de alte organizații de masă și obștești. În această situație sîntem dezarmați pentru că avem obligația să primim orice materiale care provin din colectarea prin acțiuni obștești".

Nu-și termină bine spusele tovarășul Gheorghe Mihai și iată vine un autovehicul trimis de secția întreținere, reparații utilaj, transport a Antreprizei de lucrări construcții subterane, cu fier vechi în contul sindicatului. Ce conține de fapt? Un diferențial, motoare, alte subansamble nedezmembrate, fontă și oțeluri aliate. După scurt timp, un nou transport, tot în contul sindicatului, de la Fabrica de utilaje și piese de schimb, cu fontă, scoarțe, mecanisme și vane nedezmembrate, cuțite de strung cu plăcuțe vidia, roți dințate.

Aportul organizațiilor de sindicat, al celorlalte organizații de masă și obștești la acțiunea de mare însemnătate economică a recuperării și valorificării materialelor refolosibile este deosebit de necesar. În acest sens, în reglementările legale, precum și în programul de intensificare a colectării materialelor refolosibile sînt bine precizate cadrul lor de acțiune, măsurile care trebuie întreprinse pentru recuperarea, dezmembrarea și pregătirea materialelor de această categorie, pentru educarea oamenilor muncii, a cetățenilor în spiritul grijii față de resursele materiale refolosibile. Dar în nici un caz **legea nu permite vînzarea în contul unor organizații obștești a materialelor rezultate din procesele de producție sau din casarea mijloacelor fixe — materiale care aparțin patrimoniului întreprinderii și nu pot fi înstrăinate decît în condițiile legale.**

Desigur, pentru neajunsurile constatate cu ocazia documentării la depozitul I.R.V.M.R., răspunderea revine, în primul rînd, unităților care trimit materialele metalice refolosibile nedezmembrate, nesortate și nepregătite, centralelor și ministerelor de resort ale acestora. În conformitate cu legea, cu programul de intensificare a colectării materialelor refolosibile, ministerele, centralele și unitățile economice au obligația de a întreprinde acțiuni hotărîte pentru îmbunătățirea la fiecare loc de muncă a activității de dezmembrare și de sortare pe calități și sortimente a tuturor materialelor refolosibile rezultate din procesele de producție și livrarea la unitățile beneficiare a materialelor în stare pregătită, sortate, compactate, mărunțite etc. Faptul că în programul amintit se prevede ca unele dotări cu instalații de pregătire a materialelor refolosibile să se facă în timp, în anii care urmează, nu scutește pe nimeni (nici acum, dacă nu au făcut-o pînă în prezent) de înfăptuirea unor minime măsuri gospodărești, organizatorice, care nu necesită neapărat investiții. În fond, pentru dezmembrarea corectă și separarea pe sortimente a pieselor și materialelor rezultate nu trebuie decît un plus de atenție și cîteva conteinere. Ce instalații, ce aparatură ar putea să supravegheze și să prevină ca să nu se arunce într-un autocamion, la grămadă, fier vechi, bare și cabluri de cupru, bucăți și piese de aluminiu sau de bronz? Nu este nevoie decît de spirit gospodăresc despre care, așa cum au arătat investigațiile noastre, se poate spune că lipsește în prea multe întreprinderi.

Dar perpetuarea unor asemenea deficiențe demonstrează și existența unor slăbiciuni în activitatea I.R.V.M.R. a municipiului București. Conducerea acestei întreprinderi nu trebuie să uite că, potrivit legii, nu este un simplu comerciant care așteaptă să-i vină marfa la ușă pentru a o trimite mai departe. Ea trebuie să asigure urmărirea și controlul în întreprinderile din raza sa de activitate a modului în care se asigură gospodărirea materialelor refolosibile. Pentru a dispune de forța și autoritatea necesare în scopul de a impune ordinea și disciplina în acest domeniu, legea a împuternicit întreprinderile de recuperare și valorificare a materialelor refolosibile cu competențe care merg pînă la a sancționa contravențional abaterile de la regimul de bună gospodărire a acestor materiale.

Pentru întronarea ordinii și disciplinei în gospodărirea materialelor refolosibile, astfel încît nimic să nu se piardă, totul să fie recirculat în economie, **este necesar să se mute centrul de greutate al activității de selectare și pregătire în întreprinderi, în secții și ateliere.**

Constatări ale controlului de calitate la porțile depozitelor

● Din întreprinderi sînt trimise, amestecate de-a valma, fier vechi, oțeluri aliate, bronz, aluminiu și alte metale rare. ● Contrar legii — materiale rezultate din procesul de producție sînt vîndute în contul unor organizații obștești. ● Pe nici una din foile de expediție nu era pusă viza controlului de calitate din întreprinderea respectivă.

Dis-de-dimineață însoțim controlorii de calitate de la poarta depozitului I.R.V.M.R. Încep să sosească autocamioane și tractoare cu remorci încărcate cu materiale feroase. De la primele transporturi remarcăm preocuparea pentru expedierea distinctă a resturilor de oțel, de cele de fontă și de metale neferoase. Și sîntem cît pe ce să ne formăm o impresie bună despre modul în care unitățile bucureștene au înțeles să respecte prevederile legale în domeniul recuperării materialelor refolosibile. Dar cei doi controlori de calitate ne sfătuiesc să nu ne pripim, să avem puțină răbdare și să mai verificăm și alte mijloace de transport. Știau ei ce știau!

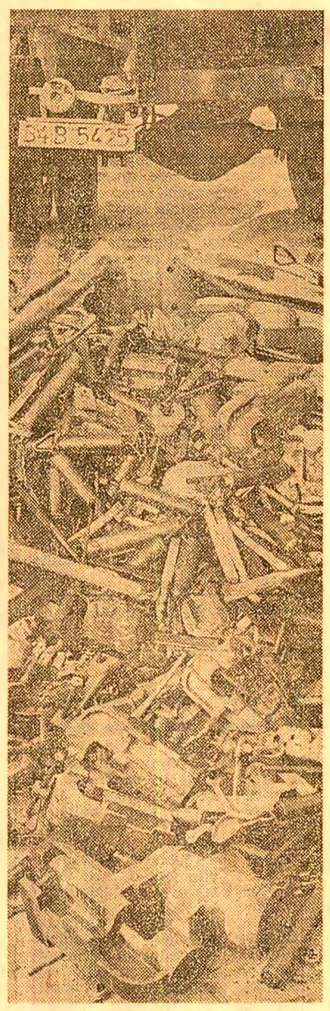

După ora 10 numărul autovehiculelor încărcate cu metal refolosibil crește considerabil. Sosește autovehiculul 41-B-876, proprietatea Uzinei de reparații a I.T.B. În avizul de expediție scrie: „tablă deșeu". Îl însoțim pînă la punctul de descărcare. Sub grămezile de tablă... surpriză: apar pinioane și roți dințate din oțeluri aliate, cilindri de acționare a ușilor, care conțin bucșe de aluminiu, bucăți de fibră de sticlă, conductori electrici. Inginerul Gheorghe Grecea, care ne însoțește, scoate din grămadă o bară de cupru în greutate de peste două kilograme. Exclamă, zîmbind amar: „Cu bara asta am recuperat echivalentul retribuției mele pe ziua întreagă. Cel care a aruncat-o la fier vechi de ce nu s-o fi gîndit la paguba pe care gestul său o poate aduce?"

Fapt singular? Din păcate nu. Puțin mai tîrziu, de la aceeași întreprindere, sosește un nou transport. Pe avizul de expediție scrie: „Oțel deșeu provenit din rulmenți". În realitate era un amalgam de metale în care se puteau distinge bucși de bronz, condensatori, tablă, sîrmă de cupru. A doua zi surprindem un autovehicul sosit tot de la U.R.A.C.-I.T.B. care, în loc de tablă deșeu — cum figura în aviz — conținea rotori de cupru din motoare electrice, bobine de cupru, arcuri de oțel aliat, aluminiu, aparate electrice și cîte și mai cîte.

Intrigați de aceste transporturi neraționale repetate, ne deplasăm la sediul întreprinderii. Directorul, ing. Dumitru Gheorghe, aflînd că ne interesăm de modul în care sînt gospodărite materialele refolosibile în această unitate, se grăbește să ne spună că, peste cîteva zile, va inaugura o nouă și modernă gospodărie de materiale refolosibile, prevăzută cu boxe pentru depozitarea separată a oțelurilor, fontei, neferoaselor, materialelor plastice, șpanului. În secții s-au pus conteinere pentru colectarea distinctă a materialelor metalice. Este adevărat, nu se face o selectare a oțelurilor aliate pe mărci sau grupe de mărci. Cînd îi relatăm ce am găsit în autovehiculele plecate la depozitul de fier vechi din întreprinderea pe care o conduce, rămîne fără replică. Într-un tîrziu găsește totuși o explicație: „Probabil că din dorința de a începe cu bine activitatea în noua gospodărie de materiale refolosibile, unele secții s-au grăbit să lichideze stocurile mai vechi de metal. Dar vă invităm să reveniți la noi și vă garantăm că asemenea aspecte nu se vor mai repeta!"

Cu patru ani în urmă, la aceeași întreprindere am consemnat un angajament în termeni asemănători. Totuși, să-i acordăm tovarășului director credit și să sperăm că de această dată va pune ordine în gospodărirea materialelor refolosibile.

Ne întoarcem la depozitul de fier vechi. Autobasculanta 34-B-5425 aduce de la baza Șulea a I.U.T. din strada Avrig 29 „deșeuri metalice provenite din casări". În timp ce se descarcă facem fotografii: menghine de fontă, reductoare, brenere și becuri de la aparate de sudură, împreună cu scule diverse și roți dințate din oțeluri aliate, subansamble nedezmembrate, metale neferoase. Însoțitorul acestui transport, Marin Buzică, pare intrigat că sîntem nemulțumiți de ceea ce vedem: „Am adus materiale care rezultă din casare. Cum trebuia să facem ca să fie bine?" Nu noi sîntem aceia care trebuie să-i explicăm însoțitorului ce prevede legea în legătură cu dezmembrarea, sortarea și pregătirea materialelor refolosibile. Ținem însă la dispoziția conducerii I.U.T. fotografiile pe care le-am realizat pentru a le folosi eventual drept material documentar în instructajele pe această temă pe care trebuie să le facă cu toată seriozitatea în unitățile sale din subordine. Și mai ales să controleze cum se respectă legea!

Așa au înțeles cei de la baza Șulea a Întreprinderii de utilaj transport din str. Avrig 29 că trebuie să caseze utilajele și sculele din dotare. După cum se observă, autobasculanta 34-B-5425 a adus la depozitul Berceni, amestecate și nedezmembrate: reductoare, brenere și becuri de la aparate de sudură (care conțin metale neferoase), scule din oțeluri aliate și menghine din fontă

La „pădurea de fier" din Capitală a combinatului de oțeluri speciale din Tîrgoviște

● Pe 21 de hectare se află o cantitate de metal pentru producerea căruia este necesar minereul extras în 25 de zile din minele Ghelar și Teliuc. ● Mijloacele necesare pentru lichidarea acestei „păduri de fier" — oricît de mari — costă mai puțin decît activitatea în minerit pentru realizarea unei asemenea cantități de metal. ● Centrala pentru recuperarea și valorificarea materialelor refolosibile și Ministerul Industriei Metalurgice trebuie să adopte măsuri pentru a pune grabnic în circuitul productiv aceste resurse.

Să vedem cum se desfășoară activitatea în depozite. În depozitul I.R.V.M.R. se primesc, de regulă, materialele metalice colectate direct de la populație sau prin acțiuni ale organizațiilor de masă și obștești. Într-un spațiu special amenajat, într-o mică hală și în șoproane improvizate, circa 150 de oameni dezmembrează bunuri de folosință îndelungată, diferite mașini și utilaje, acumulatori, despică resturi de cabluri pentru recuperarea materialelor invelitoare și se încearcă chiar separarea sculelor și a altor oțeluri aliate. Stocul de metal nu este mare, de altfel nici nu ar fi loc de păstrare pentru prea multe materiale pe suprafața de un hectar a depozitului. Aflăm că, în șapte luni din acest an, peste 34 000 tone de metal și-au dublat valoarea în urma sortării și prelucrării, obținîndu-se printre altele, 4 300 tone fontă, 452 tone metale neferoase și 267 tone oțeluri aliate. Potrivit datelor furnizate de I.R.V.M.R., circa 40 la sută din cantitatea de metal sosită la Berceni cu autovehiculele este prelucrată în depozitul propriu, iar 60 la sută este trimisă direct pentru prelucrare în depozitul vecin al C.O.S. Tîrgoviște.

Cum se acționează în depozitul Uzinei 5 a combinatului tîrgoviștean? Dotarea cu mijloace tehnice este net superioară față de celălalt depozit. Printre altele, aici sînt două foarfeci hidraulice, trei prese de balotat tablă, o presă de balotat șpan și un sortator de șpan, două zdrobitoare de fontă. Peste 500 de oameni acționează la operațiile de descărcare, pregătire și încărcare în vagoane a materialelor metalice pentru a intra în cuptoarele oțelăriei electrice a combinatului. Ceea ce surprinde de la prima vedere aici este stocul imens de metal acumulat de-a lungul anilor și care, încetul cu încetul, a pătruns și într-o pădurice din apropiere, acoperind o suprafață de 21 de hectare. Se apreciază că s-au adunat 24 194 tone de metal, din care cel puțin 15 000 tone sînt formate din materiale amestecate, mașini, utilaje și subansamble nedezmembrate, lăsate pradă ruginei. Metal pentru producerea căruia a fost necesară o cantitate de minereu de fier care se extrage timp de 25 de zile din minele Ghelar și Teliuc. De asemenea, prin diferite testări s-a stabilit că într-o tonă de metal din depozit s-ar găsi de 25—30 de ori mai multe metale neferoase decît cantitatea de cupru care se extrage dintr-o tonă de minereu exploatat la Roșia Poieni. La care se adaugă importante cantități de oțeluri aliate care, sortate și valorificate distinct pe mărci și grupe de mărci, ar asigura țării importante economii de elemente de aliere și feroaliaje. Solicităm explicațiile de rigoare tovarășului Radu Scarlat, directorul Uzinei 5:

— Abia prididim să pregătim metalul care ne sosește din livrări curente și, practic, nu avem cînd să ne ocupăm de stocurile vechi — ne spune interlocutorul. În fiecare zi trebuie să expediem circa 700 tone de metal pregătit. Sarcină dificilă în primul rînd prin faptul că, așa cum ați constatat și dumneavoastră, metalul nu vine întotdeauna curat, sortat, pregătit nici de la întreprinderile din zonă și nici de la furnizorii din alte localități, deși poartă viza de acceptare a întreprinderilor județene și a municipiului București de recuperare și valorificare a materialelor refolosibile. Pe de altă parte, vagoanele ne sosesc neritmic. Sînt zile în care nu avem în ce încărca materialul pregătit și zile în care vin foarte multe vagoane pentru descărcare. În șapte luni din acest an, în principal din cauzele amintite, nu ne-am îndeplinit sarcina de plan în domeniul productivității muncii.

— În stocurile de metal pe care le dețineți există importante cantități de oțeluri aliate și metale neferoase. Ce faceți pentru recuperarea și sortarea acestora?

— Activitatea de dezmembrare și sortare se dovedește a fi foarte profitabilă. Pot spune că, tocmai recuperînd importante cantități de metale neferoase, am reușit, în perioada care a trecut din anul 1985, să ne realizăm planul la producția-marfă. În acest scop, 80 de oameni realizează dezmembrări de subansamble și pregătesc metalele neferoase.

Dar, vorba aceea, nici nu se cunoaște de unde au recuperat acești oameni cele cîteva sute de tone de metale neferoase, din moment ce nici nu s-au atins de „dealurile" de fier vechi! Într-o hală de 1 650 mp în care există cîteva dispozitive simple și trei cuptoare mici, într-un colț, cîțiva oameni desfac de zor motoare electrice. În restul halei „bate vîntul".

Produce nedumerire faptul că în virtutea atribuțiilor care îi revin, Centrala pentru recuperarea și valorificarea materialelor refolosibile nu a cerut celor care răspund de depozit să pună ordine — așa cum prevede legea — în gospodărirea metalului, să asigure reintroducerea operativă, eficientă, în circuitul economic a acestor resurse. Pentru că nu se poate admite ca, în timp ce în toată țara se fac eforturi pentru colectarea materialelor refolosibile, undeva, într-un depozit, metalul să rugnească, nebăgat în seamă, de ani și ani de zile. După cum, nu este de conceput ca Ministerul Industriei Metalurgice, care este principalul beneficiar al fierului vechi și care, în același timp, deține în patrimoniu depozitul din Berceni, să privească cu îngăduință risipa care se face acolo, să nu ia măsuri pentru lichidarea stocurilor de metal.

Ce ar fi necesar pentru a pune în valoare această mare bogăție acumulată la Berceni? Iată ce ne spune directorul Radu Scarlat:

— Ar trebui ca aproximativ 2 100 de oameni, timp de un an, să „ia la mînă" întregul stoc de metal. Firește, **productivitatea unei asemenea activități ar fi mai mică decît cea din prezent, dar cu mult superioară productivității în exploatările și preparațiile de minereuri. De altfel, în general, cheltuielile ar fi mai mici decît în minerit.** Acești oameni ar trebui să dispună de aparate de tăiere, de carbid, de unele cantități de motorină, de scule și dispozitive adecvate.

Un loc de muncă, adăugăm noi, ar putea fi chiar hala de care aminteam că nu este folosită decît în mică parte. Alte ateliere ar putea fi improvizate în diferite puncte ale depozitului. Circa 14—15 vagoane goale ar trebui puse zilnic la dispoziție pentru expedierea materialelor metalice sortate și pregătite din stoc. Și, să se rețină, calculele sînt făcute fără a se ține seama de activitatea curentă de prelucrare a materialelor metalice care sosesc zi de zi.

Aflăm însă că, în ce privește recuperarea oțelurilor aliate, situația este mai complicată. Neajunsurile pornesc de la faptul că „furnizorii" de metal refolosibil — așa cum relatam și în prima parte a anchetei de față — nu separă și nu pregătesc pentru livrare, cu buletin de analiză, oțelurile aliate. Dar nici depozitul I.R.V.M.R. și nici cel al C.O.S. Tîrgoviște nu au aparatură pentru determinarea rapidă, cu certitudine, a compoziției diferitelor piese și materiale din otel. În aceste condiții doar 172 tone de oțel aliat, sortat „după ochi și experiență" în șapte luni din acest an, au fost trimise la combinatul din Tîrgoviște, unde se așteaptă să se confirme compoziția lor abia după topire. Pînă la data documentării noastre nu sosise nici o atestare în acest sens.

De altfel, este limpede că dotarea tehnică a celor două depozite este departe de a răspunde cerințelor actuale. Abia recent s-a predat la IPROMET o temă de proiectare pentru noi dotări, cum ar fi montarea unei prese de 1 250 tone-forță, prelungirea estacadei de la prese și montarea unei estacade deasupra foarfecilor.

În esență, este necesar ca organele de resort să analizeze cu toată răspunderea dacă este sau nu oportună menținerea a două depozite în care ar trebui să se facă aproape același lucru, cu două organe tutelare diferite, fiecare promovîndu-și cu predilecție propriile interese. De altfel, trebuie spus că, nu cu mulți ani în urmă, aceste depozite erau întrunite într-unul singur. Oricum, în elaborarea unei decizii în această privință ar trebui să se țină seama de cîteva elemente importante:

1. Necesitatea de a se trece cu hotărîre la sortarea, dezmembrarea și prelucrarea stocului de metal acumulat în această zonă, în vederea recuperării selective a tuturor materialelor metalice componente.

2. Cerința utilizării depline, cu eficiență maximă a mijloacelor tehnice și construcțiilor existente, inclusiv a halei de prelucrare a metalelor neferoase, și completarea, după o concepție unitară, a dotării tehnice a acestei importante baze de prelucrare a metalelor.

3. Întărirea răspunderii pe întregul flux tehnologic de prelucrare a metalelor, începînd cu recepția acestora și pînă la expedierea către beneficiari a cantităților prelucrate, astfel încît să nu primeze nici un fel de interese departamentale, ci acelea majore, ale economiei.

În final, revenim asupra răspunderii care revine întreprinderilor, centralelor și ministerelor pentru buna gospodărire a materialelor refolosibile. Pentru că acolo de unde aceste materiale refolosibile rezultă trebuie să intervină schimbări fundamentale în bine. Cu aceasta trebuie început, întrucît în depozitele de colectare munca de selectare și pregătire este mult mai anevoioasă, mai costisitoare, mai puțin eficientă.

Corneliu CÂRLAN
Foto: Sandu CRISTIAN

Iată ce trimit unele întreprinderi la depozite drept „fier vechi"

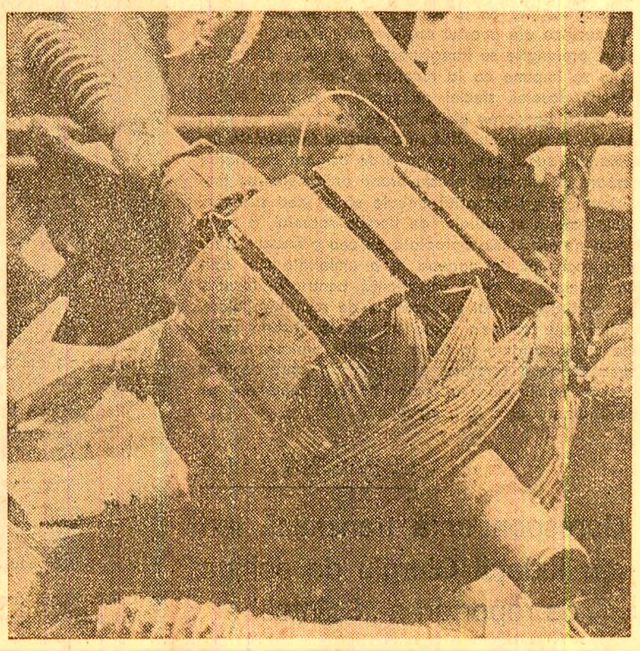

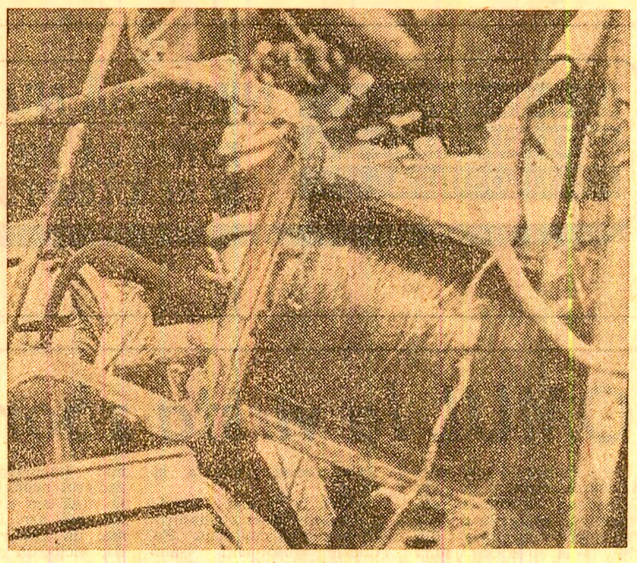

În contrast cu preocupările pentru buna gospodărire a metalelor refolosibile din unele secții ale U.R.A.C.-I.T.B., de la această întreprindere, ca și de la multe altele, s-au trimis în două zile la depozitul Berceni trei transporturi cu metale amestecate și subansamble nedezmembrate. Rotori care conțin cupru, cum sînt cei din imagine, au fost aruncați cu nonșalanță la... fier vechi.

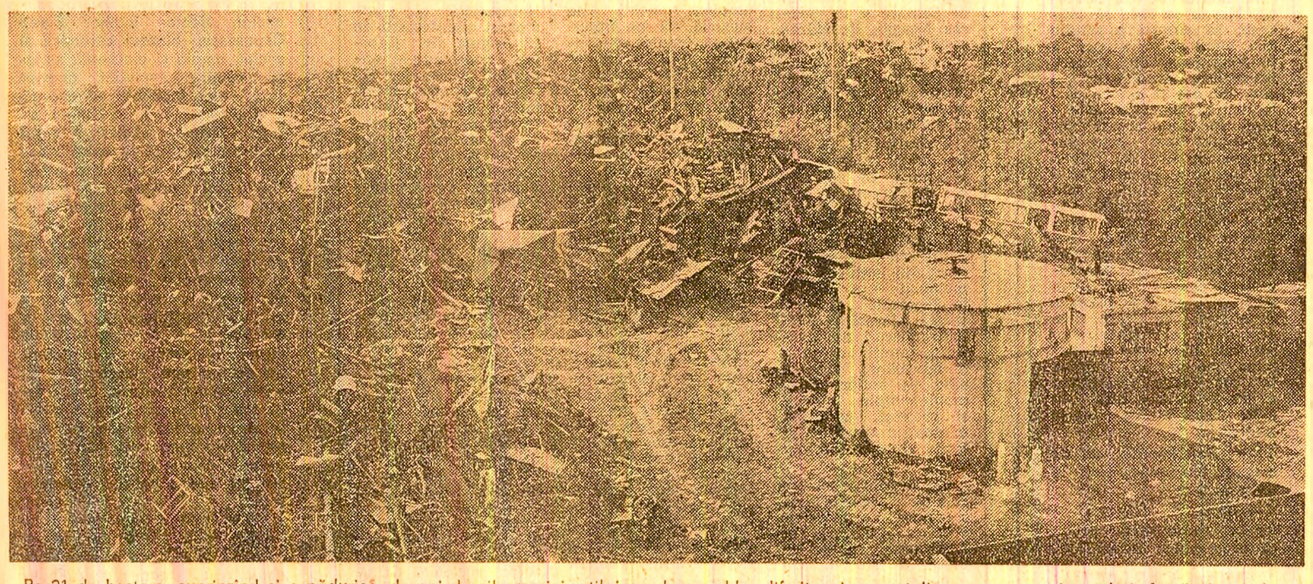

Pe 21 de hectare, cuprinzînd și o pădurice, de ani de zile mașini, utilaje, subansamble, diferite piese metalice — care conțin oțeluri, fontă și metale neferoase — stau pradă ruginii în depozitul Berceni al Combinatului de oțeluri speciale din Tîrgoviște

OBIECTIVE ȘI SARCINI ECONOMICE PRIORITARE

LUCRĂRILE AGRICOLE — DESFĂȘURATE EXEMPLAR!

S-A COPT PORUMBUL!

● Culesul și transportul florii-soarelui și porumbului trebuie mult intensificate ● Strîngerea, însilozarea și depozitarea tuturor resturilor vegetale să se facă peste tot cu mai multă grijă și răspundere

În județul Giurgiu a început și se desfășoară intens recoltarea culturilor prășitoare, a legumelor și fructelor, se string și se depozitează cantități apreciabile de furaje. Înainte de a parcurge cîmpul și grădinile județului pentru a constata cum se muncește în aceste zile ne-am informat la direcția agricolă a județului despre stadiul „la zi" al lucrărilor. Pînă în seara zilei de 29 august, floarea-soarelui a fost strînsă în proporție de 45 la sută. În unele unități, îndeosebi în cele situate în jumătatea de sud a județului, a început și culesul porumbului. Din grădini sînt strînse și expediate pentru piață și industrializare cantități importante de legume.

Restanțe mari se înregistrează la strîngerea și depozitarea furajelor. Pornind de la această constatare, am urmărit cu precădere, la recoltarea florii-soarelui și a porumbului, cum se acționează pentru strîngerea și conservarea atît a producției principale, cît și a resturilor vegetale în vederea echilibrării balanței furajere.

Am străbătut hotarul județului de la nord la sud și aproape fără excepție lanurile de porumb, chiar cele din incinta îndiguită Prundu-Greaca, au prins culoarea galbenă. Frunzele sînt uscate, iar umiditatea boabelor scade de la o zi la alta. Măsurile întreprinse pentru grăbirea recoltării au în vedere atît strîngerea producției de bază — știuleții — cît și a tulpinilor, în vederea folosirii lor ca furaje în hrana animalelor prin însilozare. Cuvîntul de ordine îl constituie mobilizarea tuturor forțelor de la sate la culesul manual al porumbului. Ne oprim pe terenurile cooperativei agricole Mihai Bravu. La ferma nr. 2 se încărcau în remorci și se transportau la baza de recepție știuleții după ce fuseseră sortați cu grijă. De la șeful fermei, Preda Manea, aflăm că recoltarea a început de luni și, cu ajutorul celor 186 de oameni, a și fost strînsă producția de pe 37 de hectare. De pe o altă solă apare o platformă remorcată de tractor încărcată „la refuz" cu coceni. Ce se face cu ei? — întrebăm. „Sînt transportați la parcul de furaje" — ne spune șeful fermei. Pornim spre sectorul zootehnic și curînd ne ajunge din urmă remorca încărcată cu coceni. Asistăm la depozitarea lor în șire. „Cocenii fiind foarte uscați îi depozităm întregi în șire mari — ne spune președintele cooperativei, Florian Cianca. Vom însiloza cocenii cu umiditate mai mare proveniți de la porumbul care încă este verde.

Dar și în alte unități agricole, sute de oameni sînt mobilizați în aceste zile la culesul manual al porumbului și al celorlalte culturi de toamnă. Ne aflăm pe o solă a cooperativei agricole Puieni. La fața locului se află primarul comunei Prundu, Simion Preda, de care aparține acest sat. Aflăm că s-a strins manual recolta de pe 18 hecțare, știuleții fiind puși la solarizare, pe grupe, în funcție de umiditate. Ce se face cu cocenii? — întrebăm. „Vor fi transportați la baza furajeră cu cele 16 căruțe ale cooperativei și ale cooperatorilor — ne răspunde primarul comunei. Trebuie să primim însă și remorci-platformă de la S.M.A.". Iată deci o acțiune care nu a fost finalizată.

Următorul popas — la C.A.P. Pietreni — ne oferă alt mod de organizare. Porumbul este strîns mecanizat cu combinele, concomitent cu colectarea în remorci a cocenilor tocați. Ne aflăm pe o solă situată pe o terasă, în apropierea

Echipa de reporteri a „Scînteii" transmite din județul Giurgiu

incintei desecate Prundu-Greaca. Combinele înaintează în lanurile de porumb. Știuleții cad cu regularitate și umplu remorcile, iar alături sînt adunați cocenii tocați. Din lan urmărim drumul atît al știuleților, cît și al tocăturii de coceni. Ajungem la sediul unității, în apropiere căruia se află sectorul zootehnic. Știuleții sînt puși la solarizare ca să le scadă umiditatea. Dar nu pe platforma betonată, ci direct pe pămînt, care, din păcate, nici nu a fost nivelat. Ni se spune că platforma betonată este ocupată cu floarea-soarelui — tot la solarizare — iar în ziua următoare va fi transportată la baza de recepție, locul ei urmînd să fie luat de porumb. Ce se face cu cocenii? Sînt însilozați în parcul de furaje al cooperativei. Din cimp sosesc cu regularitate remorcile încărcate care basculează cocenii, formînd o grămadă mare pe care oamenii apoi o nivelează cu furcile. Președintele cooperativei, Dumitru Cerveanu, ne oferă amănunte asupra acestui mod de conservare: „La noi este o obișnuință să însilozăm cocenii de porumb. După ce se așază un strat se stropesc cu apă amestecată cu sare și melasă, iar apoi se presează. Rezultă un furaj cu gust și miros dulce acrișor pe care animalele îl consumă cu plăcere. Pentru reușita acțiunii am tras pînă la siloz o conductă de apă. Pe această cale vom completa deficitul la unele sortimente de furaje, între care finul și suculentele". Acțiunea de recoltare, conjugată cu cea de însilozare a început și se desfășoară bine. Numai că aici nu s-a rezolvat încă problema cocenilor tocați. „Este nevoie de un tractor greu, ne spune președintele. Știți, sîntem încă la început".

Da, aici, cît și în alte unități agricole din județ recoltarea porumbului și însilozarea cocenilor este la început. Această lucrare nu poate și nici nu trebuie să fie tărăgănată. Spunem aceasta deoarece, așa cum ne-am convins, porumbul este copt, tulpinile se usucă repede, ceea ce ar putea împiedica obținerea, prin însilozare, a unui furaj de bună calitate. Pentru grăbirea lucrărilor este necesar să fie rezolvate, între altele, asigurarea mijloacelor de transport necesare, diferitele utilaje și materiale, astfel încît concomitent cu recoltarea porumbului să poată fi însilozate și conservate corespunzător cantități cît mai mari de coceni.

În majoritatea unităților vizitate notăm preocuparea pentru a nu se pierde nimic din recolta de floarea-soarelui și a se depozita în bazele furajere tot ce oferă cîmpul. La C.A.P. Remuș se recolta cu două combine. Mecanizatorii înaintau în lan cu cea mai mare atenție pentru a încadra exact rîndurile de plante în aparatele de tăiere. „Ordinea de recoltare a solelor, cu combinele sau manual — ne spune tovarășul Constantin Silvian, președintele cooperativei — am stabilit-o cu cea mai mare strictețe în funcție de umiditatea lanurilor, tocmai pentru a nu fi nevoiți să solarizăm sămînța". La fel se procedează și în celelalte cinci cooperative din consiliul agroindustrial Frățești. Tovarășul Nicolae Lazăr, președintele consiliului agroindustrial, ne-a propus să vedem cîteva sole de pe care a fost recoltată floarea-soarelui la C.A.P. Remuș, Daia și Cetatea. În cimp nu găsim nici un capitul de floarea-soarelui. Cu excepția unor suprafețe de pe care urmează să se adune bețele, terenul era în întregime liber și putea fi arat în vederea însămînțării cu grîu. „Ne-am gîndit ca, o dată cu recoltarea florii-soarelui, să strîngem toate capitulele rămase în urma combinelor — continuă președintele consiliului. Avem 950 ha cu floarea-soarelui de pe care putem aduna peste 400 tone capitule. Este o muncă migăloasă aceea de a strînge zeci de mii de capitule la hectar, dar pentru a acoperi deficitul de furaje din acest an nu avem altă soluție".

Sînt unități așa cum este, de pildă, C.A.P. Puieni, unde, datorită faptului că distanța din cimp la depozitul de furaje este mică și

La C.A.P. Puieni se lucrează intens la culesul porumbului

pot fi folosite cu rezultate bune atelajele, s-au strîns și depozitat cantități suplimentare de capitule. În altele însă, cum este C.A.P. Stoenești, deși a fost recoltată mai bine de jumătate din suprafață, nu s-a transportat din cimp nici un capitul de floarea-soarelui. De ce? Ion Ciobanu, președintele cooperativei, acuză lipsa de motorină. Cum stau în realitate lucrurile? Într-adevăr, acum motorina este repartizată cu prioritate pentru recoltare. Dar cine-i oprește pe cooperatori să strîngă capitulele în grămezi la marginea locului, pentru a putea fi transportate în orice moment? După cum am văzut, acțiunea de strîngere a resturilor vegetale a început, dar a fost repede oprită. În mijlocul cîmpului plin de resturi vegetale era o singură grămadă de capitule de floarea-soarelui.

La prima oră a dimineții ne-am oprit la C.A.P. Adunații Copăceni. Intrăm pe o porțiune de teren de-a lungul șoselei unde fusese recoltat porumbul. Cocenii fuseseră în totalitate transportați. Nu la fel s-a procedat și pe terenul alăturat, aparținînd aceleiași unități, de pe care fusese recoltată floarea-soarelui.

Subliniem încă o dată, în încheiere, că recoltarea porumbului ar trebui mult intensificată. Și aceasta din două motive: pentru că pe mari suprafețe porumbul s-a copt, iar în multe locuri cocenii și frunzele sînt atît de uscate încît au devenit sfărîmicioase. În această stare cocenii nu pot fi folosiți cu randament corespunzător în hrana animalelor, neputînd fi însilozați. Or, pentru multe unități agricole din județul Giurgiu aceasta este o chestiune esențială ținînd seama de cantitățile mici de furaje de care dispun în acest an.

Ioan HERȚEG
Lucian CIUBOTARU
Ion MANEA
Fotografii: **Eugen Dichiseanu**

CONTRASTE

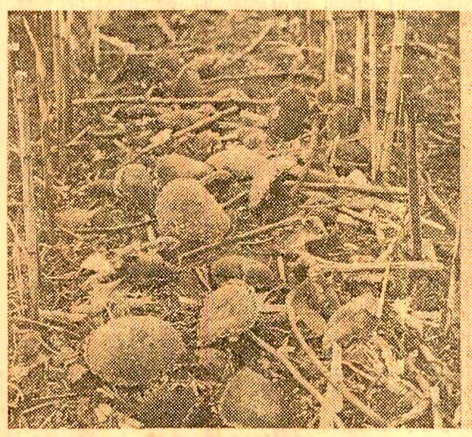

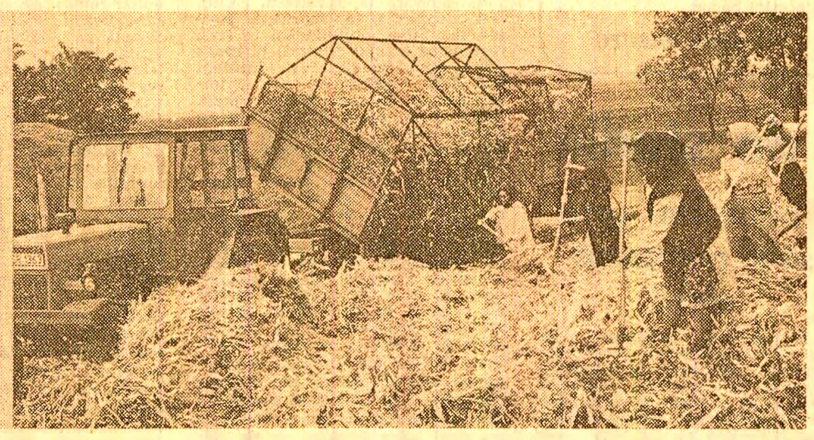

În vreme ce la C.A.P. Pietreni **(fotografia din dreapta)** se însilozează toți cocenii, pe terenurile C.A.P. Adunații Copăceni **(fotografia din stînga)** au rămas capitule de floarea-soarelui treierate, dar nestrînse

CALITATEA PRODUSELOR „VINDE" MARFA LA EXPORT

Cu puterea de convingere a faptelor, la Întreprinderea de confecții din Oradea, una dintre acele unități unde se spune că moda se află la ea acasă, proba hărniciei și priceperii este dată întîi de toate de faptul că prevederile planului la confecții textile au fost depășite pînă acum cu 49 milioane lei, unitatea onorîndu-și integral contractele la export pe perioada care a trecut din acest an. Care este temeiul unor asemenea succese?

— Secretul reușitei, dacă poate fi numit așa, îl reprezintă mobilitatea mare imprimată în realizarea producției și calitatea superioară a confecțiilor — precizează inginerul **Gheorghe Maxim**, directorul întreprinderii.

O afirmație cu deplină acoperire în fapte. Alături de masa de lucru a directorului se află un display cu claviatură, care, programat, afișează la orice oră din zi date edificatoare despre pulsul producției nu numai pe ansamblul întreprinderii, ci chiar și pe fiecare formație de lucru în parte. Un tablou sinoptic care îngăduie operativitate maximă în adoptarea unei decizii bine fundamentate. Chiar săptămîna trecută, întreprinderii i s-a comunicat devansarea realizării unei comenzi la export lansate în fabricație. Căutîndu-se modalitatea optimă de soluționare, informațiile displayului avertizau că efectivul atelierului căruia îi fusese repartizată comanda amintită nu poate face față acestei cerințe; ca atare, s-a redistribuit altei brigăzi o parte din această comandă. De altminteri, merită relevat că aici, în întreprinderea orădeană, oricare brigadă poate prelua din mers realizarea unei comenzi la export. Este urmarea firească a unei consecvente și cuprinzătoare activități de perfecționare a pregătirii profesionale a tuturor lucrătorilor.

Întregul colectiv a înțeles că prestigiul lucrului bine făcut este cel care impune produsele unității pe piața internațională. De aceea, receptivitatea sporită față de cerințele fiecărui partener extern constituie cuvîntul de ordine al activității colectivului de aici. Desigur, nu e de loc lesnicios acest lucru în condițiile în care peste 80 la sută din întreaga producție este destinată unor parteneri exigenți din Statele Unite ale Americii, Olanda, Belgia, R. F. Germania, Anglia, Franța și alte țări.

Faptele atestă că în întreprinderea orădeană s-a acumulat o bogată și valoroasă experiență în ce privește îndeplinirea planului la export, declanșîndu-se o veritabilă competiție între brigăzi. De mai multă vreme, deținătorul locului fruntaș în întrecere este atelierul condus de maistrul **Gheorghe Său**. „Pentru noi,

La Întreprinderea de confecții din Oradea

vreau să spun pentru fiecare lucrător din cele cinci brigăzi ale atelierului, exportul constituie prioritatea priorităților, precizează maistrul. Esențial este să organizezi exemplar munca, să știi ce și cît poți cere de la fiecare muncitor pentru a repartiza judicios forțele în raport cu complexitatea fiecărei comenzi. Vedeți, la noi și cei mai tineri muncitori se străduiesc să-și depășească propriile realizări, perfecționîndu-se zi de zi sub îndrumarea celor mai cu experiență, pentru a fi admiși în formațiile specializate pentru producția destinată exportului". Suportul unor asemenea afirmații îl reprezintă munca spornică, de calitate, atelierul condus de maistrul Gheorghe Său realizînd numai în această lună peste plan 2 500 bucăți confecții, ceea ce reprezintă o depășire de 13,7 la sută.

La temelia performanțelor stă, desigur, angajarea comunistă, responsabilă a întregului colectiv. Cu efecte pozitive s-au soldat, bunăoară, o serie de inițiative muncitorești, din rîndul cărora amintim pe cea intitulată: „Calitatea, mîndria fabricii!" Fiecare al cincilea lucrător este, de fapt, un controlor de calitate, întărind astfel controlul interfazic. Ca urmare, respingerile interne de ordin calitativ au fost diminuate la minimum. Este o dovadă concludentă că fiecare lucrător se simte răspunzător față de calitatea muncii sale, se simte dator să consolideze permanent prestigiul mărcii întreprinderii.

În ziua documentării noastre, în întreprindere sosiseră reprezentanții unei firme din Belgia, firmă care cunoștea de mulți ani calitatea produselor fabricate la Oradea, motiv pentru care a și revenit aici, reînnoind contractele cu acest prestigios furnizor. De altfel, interesul crescînd al partenerilor externi pentru oferta întreprinderii orădene, adevărat promotor al eleganței bărbătești, este determinat — alături de calitatea ireproșabilă a confecțiilor — și de diversificarea permanentă a producției, de capacitatea sa de adaptare operativă la evoluția solicitărilor, de anticiparea cerințelor de pe piața externă. Sînt numeroase măsurile care asigură realizarea acestor obiective, de la specializarea brigăzilor pe cele 24 firme partenere din peste 15 țări, la înnoirea cu o frecvență ridicată a ofertei, întărindu-se în acest scop atelierul de creație cu oameni inventivi, în stare să țină pasul cu evoluția modei pe plan internațional. „Faptul că în acest an am realizat un număr dublu de modele față de cel planificat confirmă preocupările noastre stăruitoare de a stăpîni pulsul pieței" — ne spune tehniciana **Mariana Șoicana**, șefa atelierului de proiectare. Hotărîtoare s-au dovedit, de asemenea, străduințile de a reduce la minimum timpul dintre concepție, lansarea în fabricație și livrarea produselor către parteneri".

Apare limpede, așadar, că respectarea riguroasă a termenelor contractuale, fabricarea de produse de calitate ireproșabilă, corespunzătoare exigențelor partenerilor externi, constituie cheia rezultatelor bune obținute lună de lună de acest harnic colectiv în realizarea planului la export.

Ioan LAZA
corespondentul „Scînteii"

De la restanțe la importante sporuri de producție, prin creșterea substanțială a productivității muncii

În marea bătălie ce se desfășoară în toate bazinele miniere ale țării pentru a se asigura economiei națiunii cantități sporite de cărbune, minereuri și alte materii prime sînt plenar angajați și minerii de la Întreprinderea minieră Harghita. Ani de-a rîndul, colectivul acestei importante întreprinderi — una din principalele unități furnizoare de caolin și dolomită măcinată destinate industriilor hîrtiei, sticlei, electroceramicii, metalurgică și chimică — a reușit să realizeze și să depășească cu sarcinile de plan la toți indicatorii.

Hotărît să păstreze și să consolideze prestigiul cîștigat prin muncă tenace, responsabilă, să-și aducă o contribuție cît mai substanțială la sporirea avuției naționale, la progresul general al țării, harnicul colectiv de aici a obținut și în perioada care a trecut din acest an succese de seamă în îndeplinirea planului și angajamentelor asumate în întrecere. Mai exact, de la începutul anului și pînă în prezent, minerii Harghitei au depășit prevederile de plan la producția-marfă vîndută și încasată cu peste 2 milioane lei, livrînd suplimentar 100 tone caolin și 1 231 tone dolomită măcinată. Demne de relevat sînt și rezultatele înregistrate în domeniul creșterii eficienței economice. Practic, întregul spor de producție s-a realizat pe seama creșterii productivității muncii; de asemenea, cheltuielile materiale planificate la 1 000 de lei producție-marfă au fost reduse cu 33 lei, economisindu-se 228 000 kWh energie electrică și peste 100 tone combustibil convențional. Totodată, beneficiile nete planificate au fost depășite cu 4,6 milioane lei. Ca urmare a acestor rezultate și a celor din anii precedenți, oamenii muncii din această întreprindere au raportat îndeplinirea cu patru luni și 20 de zile mai devreme a prevederilor planului cincinal la producția-marfă industrială.

— Colectivul nostru — ne spune inginerul **Eugen Artzberger**, directorul întreprinderii — este pe deplin conștient de importanța deosebită a sarcinilor ce-i revin în actuala etapă de dezvoltare intensivă a economiei naționale. Acționînd în spiritul indicațiilor și orientărilor formulate de secretarul general al partidului, tovarășul Nicolae Ceaușescu, acordăm

La Întreprinderea minieră Harghita

o atenție deosebită realizării sarcinilor de plan la producția fizică, atît pe ansamblu, cît și la fiecare sortiment în parte. În acest scop au fost efectuate analize concrete, minuțioase în toate secțiile întreprinderii, stabilindu-se un program amplu de acțiune ce cuprinde o seamă de măsuri precise, dezbătute și fundamentate temeinic și în cadrul larg democratic al adunărilor generale ale oamenilor muncii. Acest mod de a gîndi și acționa a făcut ca de la restanțele substanțiale pe care le înregistram în primele două luni ale anului, respectiv de la o nerealizare de 950 tone caolin și peste 9 200 tone dolomită, să ajungem la însemnate depășiri ale prevederilor de plan.

Care sînt factorii ce au concurat la reintrarea pe făgașul normal a activității din această unitate, la creșterea continuă a producției și eficienței economice?

— În primul rînd — precizează **Constantin Știrbu**, inginerul-șef al întreprinderii — trebuie remarcată hotărîrea fermă a întregului nostru colectiv de a nu ceda în fața greutăților. Tocmai pornind de la această hotărîre, au fost propuse o serie de măsuri tehnico-organizatorice ce au fost imediat aplicate atît în minele și carierele de exploatare, cît și în stațiile de preparare a caolinului și dolomitei. Astfel, mina Harghita a fost dotată cu mașini de încărcat cu siloz și cupă, tip M.I.S.-1 P și M.I.S.-1, generalizîndu-se în acest fel încărcarea mecanică în toate abatajele și la toate lucrările de înaintare. O altă măsură, zonarea calitativă a minei și exploatarea selectivă a zăcămintelor, facilitează satisfacerea operativă a unor solicitări speciale ale beneficiarilor. Iată un exemplu în acest sens. Avînd de executat o comandă specială la export de izolatori pentru liniile de înaltă tensiune, întreprinderea „Electronica" din Turda ne-a solicitat caolin selecționat tip A, un produs cu parametri superiori. Datorită măsurii amintite am putut onora operativ și ireproșabil această comandă.

Modernizarea continuă a tehnologiilor și a mijloacelor tehnice din dotare constituie una din direcțiile principale în care acționează permanent colectivul întreprinderii. Măsurile întreprinse în acest scop au dus la folosirea cu randament superior a instalațiilor, creșterea eficienței economice și a calității produselor extrase și prelucrate. Bunăoară, metoda foculării acide se dovedește deosebit de eficientă în ce privește eliminarea impurităților de calciu și magneziu. Îmbunătățiri substanțiale au fost aduse și fluxului de preparare a caolinului destinat industriei hîrtiei, prin respălarea în 2—3 trepte a suspensiei, în vederea îndepărtării impurităților ferice, și prin introducerea unor faze suplimentare de sitare. Rationalizarea uscării caolinului pînă la un grad de umiditate acceptat de beneficiar a dus la importante economii de energie electrică, combustibil și gaz metan. Măsuri similare, menite să asigure creșterea mai substanțială a productivității muncii și a eficienței economice au fost aplicate și la unitățile de exploatare și prelucrare a dolomitei de la Voșlobeni. Și aici s-a generalizat procesul de încărcare mecanică, perforarea găurilor cu foreze rotopercutante, dispuse pe verticală și în doua șiruri, utilizarea smoalei de cocserie în procesul de preparare, livrarea dolomitei măcinate pentru toți beneficiarii din țară în vagoane cisternă, tip ciment.

Cu aceeași stăruință se acționează în întreprindere și pentru organizarea superioară a producției și a muncii. Pentru stimularea activității productive și cointeresarea materială a personalului muncitor s-au generalizat acordul direct la echipele din mine și cariere de exploatare și acordul global în celelalte sectoare de activitate. În același timp, așa cum avcam să constatăm în timpul documentării, pentru încărcarea deplină a capacităților de producție eliminarea timpilor morți și a staționărilor inutile, cadrele de conducere, împreună cu specialiști muncitori cu o bogată experiență profesională efectuează permanent analize în vederea valorificării cu maximă eficiență a noi rezerve de sporire a producției, fie ele cît de mici.

— Prin asemenea acțiuni reușim să economisim un volum mare de manoperă și să asigurăm importante sporuri de productivitate — ne spune minerul **Mihály Zsigmond**, șef de brigadă la mina Harghita. Bunăoară, la începutul anului aveam o restanță de aproape 1 000 tone caolin. Datorită acestor măsuri tehnico-organizatorice, ce sînt dublate de eforturile stăruitoare ale minerilor, înregistrăm acum un spor de 3 634 tone de caolin extras peste prevederi. Ce-i drept, oamenii muncesc mult, dar și cîștigurile sînt frumoase. În brigada mea se cîștigă între 6 000—7 500 de lei lunar, nemaivorbind de premiile de sfîrșit de an, care, așa cum au fost și anul trecut, vor fi, cu siguranță, și în acest an destul de substanțiale.

Evident, măsurile întreprinse de colectivul Întreprinderii miniere Harghita pentru realizarea și depășirea sarcinilor de producție sînt mult mai numeroase. Nu vom insista asupra lor. Menționăm însă că prin aplicarea lor consecventă în practică, harnicul colectiv al acestei unități economice este ferm hotărît să-și îndeplinească integral angajamentele asumate în întrecerea pe acest an, care prevăd, între altele, realizarea unei producții suplimentare de peste 500 tone caolin preparat și 10 000 tone de dolomită măcinată. Rezultatele de pînă acum și cele viitoare ale minerilor de aici dobîndesc semnificații deosebite și prin faptul că ele au fost și vor fi obținute în condițiile realizării unui mare volum de investiții, menite să completeze profilul productiv al unității. Nu de mult a fost dată în exploatare, la Ditrău, o microcariera de sienită nefelinică, care va înlocui feldspatul și va contribui la reducerea substanțială a cheltuielilor de producție. De asemenea, se află în plină desfășurare lucrările de deschidere a unei mine de cărbune la Borsec, ceea ce va asigura trecerea pe cărbune a centralelor termice din județ.

I. D. KISS
corespondentul „Scînteii"

ANALIZELE LA FAȚA LOCULUI

(Urmare din pag. I)

cinilor de plan în diferite unități economice.

Propria experiență ne-a demonstrat că reușita, eficiența acestor analize depind în mod hotărîtor și de felul în care sînt pregătite. În acest scop, membrii biroului sau secretariatului comitetului județean de partid, activiști de partid, ai organizațiilor de masă și obștești, cadre de conducere și specialiști cu experiență, alte cadre din activul comitetului județean de partid realizează, împreună cu membrii comitetelor municipale, orășenești și comunale, cu deputații consiliilor populare respective și cadrele de conducere din unitățile economice, o investigație riguroasă a realităților concrete, cercetează nemijlocit diferitele aspecte specifice activității colectivului în care se organizează analiza, iar pe baza celor constatate depistează deficiențele și cauzele care le-au produs, relevă experiențele pozitive ce trebuie generalizate, formulează și stabilesc măsuri concrete, capabile să direcționeze eforturile colective în vederea valorificării depline a rezervelor existente și realizării exemplare a tuturor sarcinilor.

Majoritatea analizelor la fața locului efectuate de biroul sau secretariatul comitetului județean de partid au vizat sectoare și activități de mare importanță pentru economia județului nostru, pentru îndeplinirea exemplară a sarcinilor de plan, pentru recuperarea restanțelor, acolo unde era cazul, pentru îmbunătățirea calității produselor sau economisirea materiilor prime și energiei electrice. Eficiența acestora a fost sporită și ca urmare a faptului că în cele mai multe cazuri aceste analize au fost deosebit de riguroase, iar planurile de măsuri au fost întocmite pe baze realiste. Bunăoară, analizele efectuate la Trustul de foraj-extracție și schelele de producție petroliere din Zădăreni și Pecica au scos în evidență noi posibilități de mărire a vitezei de forare a sondelor, de recuperare a rămînerilor în urmă din perioada de iarnă, de realizare și chiar depășire a sarcinilor de producție. Astfel, prin aplicarea măsurilor stabilite, la Schela de foraj Zădăreni s-au forat cu 20 000 metri mai mult, în condițiile reducerii ciclului de montaj cu 4—12 zile pe instalație, 28 noi sonde fiind forate peste plan, iar la Schela de producție petroliferă Pecica s-au creat 7 noi formații de lucru, s-a extins lucrul în trei schimburi, s-au pus în funcțiune 38 noi sonde, au crescut numărul și eficiența operațiilor geologo-tehnologice. Am vrea să subliniem în mod deosebit faptul că analizele respective au contribuit, de asemenea, la creșterea capacității organizațiilor de partid în soluționarea problemelor de producție, la implicarea lor atît pe ansamblu, cît și prin fiecare comunist în parte în abordarea concretă, eficientă a sarcinilor economice, a celor politico-organizatorice.

Concludent este și un alt exemplu, care ilustrează faptul că analizele la fața locului presupun implicarea directă a organelor și organizațiilor de partid în soluționarea problemelor legate de realizarea sarcinilor prioritare. Ne referim la problemele care privesc buna desfășurare a lucrărilor la centrala electrică de termoficare pe lignit, obiectiv aflat în construcție în municipiul Arad. Comitetul județean de partid a organizat aici ședințe de comandament săptămînale, în cadrul cărora se analizează problemele care condiționează punerea în funcțiune în acest an a celor două cazane de 100 tone abur tehnologic pe oră, stadiul realizării și predării diferitelor lucrări. Ca urmare a măsurilor întreprinse la fața locului și a prorea în viață a măsurilor stabilite. Aceste forțe noi le stabilim, de regulă, chiar din rîndul tovarășilor care participă la analize sau care răspund de aceste sectoare. Iar răspunderea lor nu o concepem ca pe o „tutelă", ci ca pe o implicare, alături de organizațiile de partid, în soluționarea problemelor majore care solicită participarea comitetului județean de partid. Pe de altă parte, implicarea organelor și organizațiilor de partid în soluționarea problemelor majore nu trebuie să meargă pînă la substituirea de către ele a atribuțiilor ce revin specialiștilor și cadrelor de conducere din unitățile respective. O atare substituire de atribuții — așa cum a existat tendința la primele analize efectuate pe șantierul amintit — ar stînjeni inițiativa celor direct implicați, ar duce la un transfer de răspundere, la deconectarea colectivelor de muncă de la „tensiunea" mobilizatoare a răspunderii pentru îndeplinirea sarcinilor ce le revin.

În complexitatea vieții economico-sociale a unui județ analizele desfășurate la fața locului nu pot fi orientate — și n-ar fi firesc să fie așa — numai asupra problemelor e-gramului de recuperare analizat și aprobat de biroul comitetului județean de partid, s-a reușit ca sistematic, în ultimele trei luni, planul valoric de investiții pe acest șantier să fie realizat și depășit. Este încă o dovadă a eficienței analizelor la fața locului.

În legătură cu organizarea unor asemenea analize, după părerea noastră trebuie avute în vedere cîteva cerințe. Pe de o parte, în funcție de complexitatea problemelor, trebuie stabilite cu precizie forțele și responsabilitățile celor ce urmează să acționeze pentru traducerea în viață a măsurilor stabilite. Aceste forțe noi le stabilim, de regulă, chiar din rîndul tovarășilor care participă la analize sau care răspund de aceste sectoare. Iar răspunderea lor nu o concepem ca pe o „tutelă", ci ca pe o implicare, alături de organizațiile de partid, în soluționarea problemelor majore care solicită participarea comitetului județean de partid. Pe de altă parte, implicarea organelor și organizațiilor de partid în soluționarea problemelor majore nu trebuie să meargă pînă la substituirea de către ele a atribuțiilor ce revin specialiștilor și cadrelor de conducere din unitățile respective. O atare substituire de atribuții — așa cum a existat tendința la primele analize efectuate pe șantierul amintit — ar stînjeni inițiativa celor direct implicați, ar duce la un transfer de răspundere, la deconectarea colectivelor de muncă de la „tensiunea" mobilizatoare a răspunderii pentru îndeplinirea sarcinilor ce le revin.

În complexitatea vieții economico-sociale a unui județ analizele desfășurate la fața locului nu pot fi orientate — și n-ar fi firesc să fie așa — numai asupra problemelor economice din industrie și investiții. De aceea, noi avem în vedere ca asemenea analize să aibă loc și în alte domenii importante din economia județului. Bunăoară, analizele efectuate de secretariatul comitetului județean de partid în comunele Zăbrani, Silindia, Beliu, Ghioroc, Zimandul Nou, Vinga s-au finalizat cu identificarea unor noi posibilități de întărire a organizațiilor de bază din cooperativele agricole de producție, de creștere a rolului acestora în conducerea întregii activități de producție printr-o mai largă mobilizare a comuniștilor, a forțelor satelor pentru buna folosire a pămîntului și a mijloacelor tehnice, pentru executarea la timp și cu cheltuieli minime a lucrărilor de întreținere a culturilor și recoltare, pentru realizarea programelor privind culturile intensive, dezvoltarea zootehniei, a horticulturii, lucrările de îmbunătățiri funciare, extinderea activităților de industrie mică și a prestărilor de servicii, a altor acțiuni care să contribuie la sporirea producției și a veniturilor. Au fost luate măsuri pentru impulsionarea activității cadrelor cu munci de răspundere, a specialiștilor din unitățile agricole, pentru întărirea ordinii și disciplinei, pentru intensificarea muncii politico-educative.

Desigur, experiența, rezultatele obținute pînă acum au dovedit cu prisosință eficiența unor asemenea analize ale biroului și secretariatului comitetului județean de partid desfășurate direct, la fața locului, în unitățile economice. În nici un caz nu putem însă considera că această experiență este un bun cîștigat o dată pentru totdeauna. Așa cum a rezultat din însăși analiza făcută în secretariatul comitetului județean de partid, ea poate și trebuie să fie perfecționată în continuare, adaptată permanent cerințelor noi. O primă concluzie este aceea că trebuie să evităm cu insistență „rutina" atît în ce privește pregătirea și desfășurarea analizelor, cît și în ce privește stabilirea măsurilor ce se impun și, mai ales, urmărirea modului în care ele sînt aplicate. Nu puține sînt cazurile cînd aceste analize abordează în cea mai mare parte problemele strict economice, fără a asigura o întrepătrundere, o îmbinare organică a modalităților tehnice de rezolvare cu acțiunile politico-organizatorice. Este neapărat necesar să acordăm mai multă atenție măsurilor menite să ducă la întărirea rolului conducător al organelor și organizațiilor de partid, la sprijinirea lor concretă în vederea implicării în mai mare măsură în rezolvarea problemelor complexe ce preocupă colectivele de muncă, în intensificarea acțiunilor politico-educative. De asemenea, trebuie să recunoaștem că nu am reușit ca această metodă de muncă să fie aplicată și practicată cu consecvență de toate comitetele orășenești de partid. Ca atare, va trebui să acționăm mult mai energic pentru ca analizele la fața locului să devină o metodă de acțiune eficientă pînă la nivelul fiecărui comitet de partid.

Experiența acumulată de Comitetul județean Arad al P.C.R. demonstrează că, prin analizele efectuate la fața locului, centrul de greutate al activității organizației județene de partid se deplasează în unitățile economice și localitățile județului, realizîndu-se totodată o continuă întărire a legăturii partidului cu mascle de oameni ai muncii, cu făuritorii bunurilor materiale și spirituale. Totodată, se lărgește sfera metodelor de acțiune a organizațiilor de partid, se asigură o dinamică crescîndă generalizării celor mai valoroase inițiative și experiențe, iar munca politico-organizatorică dobîndește noi dimensiuni calitative și, în mod firesc, o eficiență mult mai mare.

Mărturii ale unei milenare creativităţi

O nouă instituţie de educaţie şi cultură: MUZEUL CERAMICII ŞI STICLEI

Grija constantă a partidului şi statului nostru pentru ocrotirea patrimoniului naţional, pentru valorificarea şi integrarea lui într-un larg circuit public reflectă preocuparea deosebit de generoasă de a trasa căile împlinirii unui destin major al culturii româneşti în cadrul lumii actuale. **„Nu trebuie uitat că felul de a trăi şi gindi al poporului a constituit şi va constitui totdeauna temelia dezvoltării culturii cu adevărat înaintate** — subliniia secretarul general al partidului, tovarăşul **Nicolae Ceauşescu. Trebuie să adăugăm, de aceea, la creaţia prezentului creaţia trecutului, dind preţuirea cuvenită marilor înfăptuiri ale înaintaşilor noştri.“** O nouă instituţie cultural-educativă : **Muzeul ceramicii şi sticlei** stă mărturie acestei preţuiri de care se bucură valori dintre cele mai de seamă ale patrimoniului naţional. Creată din iniţiativa tovarăşei academician doctor inginer **Elena Ceauşescu**, noua instituţie muzeală care şi-a deschis de curînd porţile publicului larg cuprinde nu numai vestigii ale istoriei şi civilizaţiilor făurite de-a lungul mileniilor pe teritoriul românesc, ci şi creaţii aparţinînd tezaurului culturii universale.

Ceramica şi sticlăria, „arte ale focului“ cu o străveche tradiţie în istoria omenirii, favorizează vizitatorului de azi întoarcerea spre universuri umane, spre obiecte care au concretizat măiestria, inventivitatea unor meşteri în cea mai mare parte anonimi. Sînt obiecte capabile să vorbească elocvent despre întinderea şi vigoarea unor civilizaţii, adevărate oglinzi ale timpului capabile să suplinească importante izvoare documentare, oferindu-ne prilejul unei adevărate călătorii prin istorie.

Depozitar al unei străvechi culturi, pămîntul românesc a păstrat în străfunduri mărturii preţioase asupra vieţuirii noastre în istorie. Sînt începuturi scoase la iveală prin munca migăloasă a arheologilor, începuturi atestate acum de obiecte aparţinînd neoliticului (binecunoscuta cultură Cucuteni reprezentată prin obiecte descoperite la Izvoare, Gheläeşti sau Bacău), de vase şi obiecte aparţinînd epocii bronzului (culturile Monteoru şi Otomani), de vase specifice epocii fierului descoperite la Gherăsineni (Buzău), de lupul dacic de la Cîrlomăneşti (Buzău), de vase şi cahle aparţinînd secolelor XV—XVII, de sticlăria romană (secolele II i.e.n. — IV e.n.) descoperită la Mangalia, Constanţa şi Alba Iulia.

Cîştigurile de meşteşug ale epocilor trecute, strălucit materializate în toate aceste creaţii pe care le cuprinde şi cu care se mîndreşte azi patrimoniul nostru naţional, reprezintă tot atîtea mărturii despre puterea creatoare a poporului, tot atîtea atestate ale vieţuirii sale în istorie. Prezentate într-o sală alăturată, lucrări de ceramică aparţinînd secolului XIX şi obiecte de sticlă create la Bixad, Azuga, Pădurea Neagră (Bihor), Cîrţişoara (sec. XVIII—XX) oferă o deschidere plină de interes spre creaţii spirituale aflate la confluenţa unor îndelungi şi bogate tradiţii artistice. Sînt tradiţii remarcabile prin fineţea prelucrării, prin originalitatea motivelor decorative, prin varietatea mijloacelor tehnice folosite.

Un întreg sector destinat celor mai de seamă creaţii afirmate în cadrul Festivalului naţional „Cîntarea României“ tinde să demonstreze faptul că aceste tradiţii se reînnoadă interesant în olăria populară contemporană. Reunite de pe tot cuprinsul ţării, reprezentînd cele mai de seamă zone folclorice, aceste creaţii contemporane pun în valoare aceeaşi simplitate de sinteză autentică.

Dezvoltarea industriei româneşti de ceramică, care a cunoscut mai ales în ultimele două decenii o înflorire vizibilă, a intensificat preocuparea pentru diversificarea şi modernizarea sortimentelor, pentru valorificarea superioară a materiilor prime, pentru aplicarea unor tehnologii moderne în producţie. Rezultatele acestei activităţi creatoare sînt bogat reprezentate în Muzeul ceramicii şi sticlei prin produsele întreprinderii de porţelan **Iris** din Cluj-Napoca, ale Întreprinderilor **Stipo** din Dorohoi şi **Arpo** din Curtea de Argeş, ale Întreprinderilor de faianţă şi sticlă din Sighişoara şi Baia Mare, **„Porţelanul“** din Alba Iulia, ale întreprinderilor de sticlă din Turda, Avrig, Berca, Bistriţa, Tg. Jiu, Tomeşti, Pădurea Neagră, **„Victoria muncii“** din Poiana Codrului şi **„Vitrometan“** Mediaş.

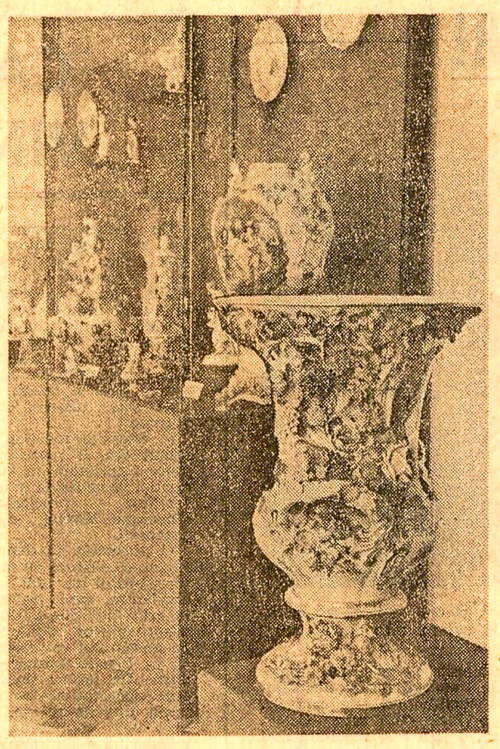

Sălile de la etaj ale noii instituţii muzeale, prin lucrările pe care le prezintă, realizează o succintă secţiune de-a lungul evoluţiei ceramicii şi sticlăriei universale cu un accent deosebit pe lucrări create în ultimele trei secole. Putem astfel menţiona ceramica provenită din zona Kaşan (la sud de Teheran) sau din Anatolia: vasele de Kutahia, ceramica chineză din secolele XVIII şi XIX, vasele japoneze de tip Satsuma, cu un decor de extremă fineţe ce acoperă întreaga suprafaţă, sau de tip Imari (de fapt porţelan creat la Arita începînd din secolul XVIII şi răspîndit în întreaga lume cu ajutorul corăbiilor ce plecau din portul Imari), ceramica italiană creată la Faenza, Urbino, Castelli, ceramica spaniolă de Manises (suburbia Valenciei — unul din centrele ceramicii hispano-maureşti), piese reprezentative provenite din celebrele manufacturi ale Franţei (Sèvres, Moustiers, Nevers, Rouen, Fontainebleau), Olandei (Delft), Germaniei (Meissen Hanau, Nürnberg, Bayreuth), Angliei, Austriei, Rusiei sau Cehoslovaciei.

Valoarea muzeistică a pieselor de sticlă create în Germania (sec.XVI—XIX), Boemia (sec. XVIII—XIX), Anglia (sec. XVIII—XIX), Franţa, Italia (Murano, sec. XVIII—XIX), una din lămpile create de sticlarul american Louis Comfort Tiffany în stilul „artei 1900“ conferă, de asemenea, o privire unitară asupra evoluţiei unui domeniu cu date specifice de manifestare.

Menită să dezvăluie pe deplin calităţile unor opere cu valoare muzeistică, să pună în lumină elocvente mărturii ale dezvoltării creativităţii contemporane româneşti, ale înfloririi artei şi culturii naţionale şi universale, înfiinţarea noii instituţii muzeale subliniază o dată mai mult o idee fundamentală. Aceea că arta creată de reprezentanţi dintre cei mai dotaţi ai poporului se adresează şi aparţine în ultimă instanţă acestui popor.

Marina PREUTU

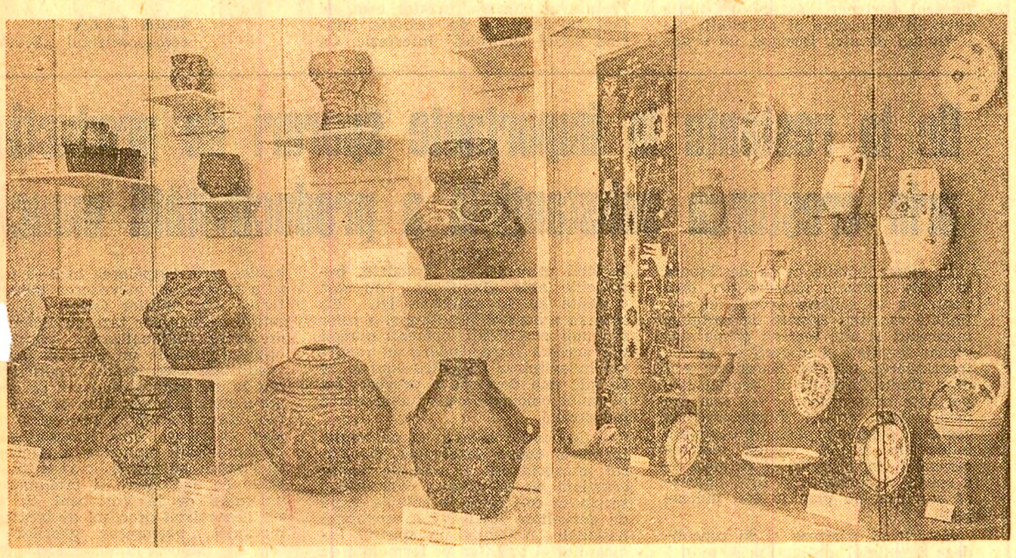

O strălucită ilustrare a hotărîrii de luptă a poporului român, în frunte cu comuniştii, pentru independenţa şi integritatea patriei

45 DE ANI DE LA MARILE DEMONSTRAŢII POPULARE ÎMPOTRIVA DICTATULUI FASCIST DE LA VIENA

Cu 45 de ani în urmă, respectiv la 30 august 1940, politica de forţă, revanşardă şi revizionistă a statelor fasciste a impus poporului român unul dintre cele mai brutale şi mai samavolnice acte de agresiune. Dictatul de la Viena, prin care ţării noastre i s-a smuls dureros, din trupul său, partea de nord-vest a Transilvaniei, străvechi pămînt românesc.

Poporul nostru a trăit atunci unul din cele mai tragice momente din istoria sa modernă, în care au apărut cu cea mai mare claritate consecinţele nefaste ale ascensiunii fascismului în Europa. În acelaşi timp, în acele împrejurări deosebit de grele s-au verificat din nou, o dată mai mult, patriotismul fierbinte al poporului, al partidului comunist, înalta sa responsabilitate faţă de soarta naţiunii, a integrităţii teritoriale, a independenţei şi suveranităţii ţării.

După cum este cunoscut, în condiţiile excepţionale din vara anului 1940, cînd frontul occidental se prăbuşise în faţa maşinii de război hitleriste, cînd diviziile Reichului nazist ajunseseră la graniţele ţării, România s-a aflat singură, izolată pe plan internaţional, lăsată pradă Germaniei hitleriste, care, împreună cu Italia fascistă, i-a impus printr-un simulacru de arbitraj „acceptarea“ unui dictat care sfîrteca trupul României, atribuind partea amputată din Transilvania Ungariei horthyste. **Dictatul de la Viena a reprezentat o sfidare a celor mai evidente realităţi, un nou act de agresiune prin care Reichul nazist şi Italia fascistă căutau să-şi promoveze interesele expansioniste, de dominare şi de subjugare a popoarelor**, potrivit dictonului „divide et impera“, ce fusese ridicat la rang de principiu politic suprem.

Ecoul produs în România de teribila veste a dezmembrării teritoriale în favoarea Ungariei horthyste este greu, dacă nu chiar imposibil de redat în cuvinte. Valurile de protest au cuprins întreaga ţară şi au izvorît din toate straturile societăţii româneşti. *„Sentinţa de la Viena* — scria „Tribuna“ din 2 septembrie 1940 — *a dezlănţuit o furtună de împotrivire a unui neam care a avut o mie de ani dreptate, dar nu şi-a putut-o dobîndi, pînă nu a cucerit-o prin luptă“.*

Partidul Comunist Român a fost din nou stegarul luptei pentru unitate naţională şi rezistenţă hotărîtă împotriva agresorilor fascişti şi revizionişti, pentru apărarea independenţei, suveranităţii naţionale şi integrităţii teritoriale a patriei. Aşa după cum sublinia tovarăşul Nicolae Ceauşescu : **„Partidul comunist, numeroase cercuri politice, Madosz-ul şi alte organizaţii democratice şi patriotice, inclusiv grupuri ale armatei, s-au ridicat împotriva dictatului, au organizat, în diferite centre ale ţării, puternice manifestaţii populare, au cerut să treacă la luptă pentru apărarea integrităţii patriei“.**

Într-adevăr, la Bucureşti, Cluj, Iaşi, Constanţa, la Timişoara, Braşov sau Sibiu, pretutindeni în ţară, repudierea actului criminal înfăptuit din ordinul lui Hitler şi Mussolini şi-a găsit expresia în mari şi impresionante manifestaţii de protest. Clujul şi alte oraşe transilvănene au devenit scena unor întruniri şi demonstraţii în chiar noaptea de 30—31 august 1940, imediat ce vestea raptului teritorial fascist fusese cunoscută : *„Zeci de mii de oameni din capitala Ardealului* — scria ziarul „Universul“ la 3 septembrie 1940 — *au ieşit sub cerul liber înstelat pentru a-şi striga profunda lor revoltă împotriva judecăţii care tinde să-i ducă în robie. Pe marile bulevarde ale Clujului, în Piaţa Unirii, în faţa primăriei mulţimea a dat glas viforos de rezistenţă cu preţul vieţii“.* Presa vremii mai informa, de asemenea, că timp de trei zile întreaga populaţie din Cluj şi-a manifestat fără încetare sentimentele patriotice scandînd *„Jos Dictatul de la Viena !“, „Vrem dreptate !“, „Vrem rezistenţă armată împotriva faciştilor !“, „Vrem guvern popular !“, „Moarte cotropitorilor facişti !“.*

Sub lozinci patriotice asemănătoare s-au desfăşurat impresionantele întruniri şi demonstraţii de masă din Bucureşti şi din alte localităţi ale ţării. Deosebit de puternice au fost manifestările potrivnice dictatului fascist la Braşov. Muncitorii de la uzinele „I.A.R.“, „Astra“, „Hess“, „Scherg“, de la Atelierele C.F.R. au manifestat zile în şir pe străzile oraşului, cerînd rezistenţă hotărîtă din partea întregului popor pentru apărarea integrităţii teritoriale. Aşa după cum scria gazeta „Scinteia“, organ de presă al Partidului Comunist Român, care apărea în condiţii de clandestinitate, *„la chemarea comuniştilor, soldaţii, împreună cu ofiţerii s-au alăturat coloanelor de muncitori, manifestînd şi cerînd nerecunoaşterea hotărîrii imperialiste a puterilor Axei.“*

La Timişoara, semnalul manifestărilor de masă potrivnice Dictatului de la Viena a fost dat de către muncitorii feroviari de la atelierele din localitate. Acestora li s-au alăturat, la 2 septembrie 1940, mii de cetăţeni de diverse categorii, civili şi militari, numeroşi oameni ai muncii aparţinînd naţionalităţilor conlocuitoare. De altfel, una dintre caracteristicile manifestărilor antifasciste şi patriotice potrivnice dictatului ordonat de Hitler şi Mussolini, în localităţile din Transilvania şi din Banat, a fost **atitudinea comună de protest a tuturor oamenilor muncii, fără deosebire de naţionalitate.** O mărturie în această privinţă o constituie manifestările de masă care au avut loc împotriva dictatului la Arad, în 1 şi 2 septembrie 1940. Muncitorimea de la „Astra“, „I.T.A.“, studenţii de la Facultatea de medicină veterinară, meşteşugarii, intelectualii, numeroşi ţărani din comunele învecinate au parcurs străzile oraşului intonînd cîntece patriotice şi cerînd rezistenţă armată faţă de agresorii fascişti şi revizioniştii.

În acelaşi fel, prin mari întruniri de masă, mii de muncitori din Reşiţa, români, germani, maghiari şi alte naţionalităţi, au ţinut să-şi exprime hotărîrea de a lupta împotriva fascismului şi revizionismului înrobitor, pentru apărarea independenţei naţionale şi a integrităţii teritoriale a ţării.

Mereu alături de întregul popor, armata română a primit cu aceeaşi vie indignare vestea dictatului imperialist impus României prin forţă de statele fasciste. Rapoartele comandamentelor militare din întreaga ţară, din zilele ce au urmat dictatului fascist, redau sentimentele de revoltă ale ofiţerilor şi soldaţilor români, hotărîrea lor fermă de a nu precupeţi nici un efort şi nici un sacrificiu în apărarea frontierelor naţionale ameninţate de fascişti.

Urmare a acestei atitudini antifasciste şi patriotice a armatei române este faptul că numeroase unităţi militare aflate în partea de nord-vest a României au refuzat să execute ordinele de retragere.

Lupta poporului român împotriva dictatului fascist de la Viena nu s-a redus însă la împrejurările acelui moment. Dezrobirea nord-vestului României de sub dominaţia horthystă şi refacerea integrităţii teritoriale au fost unul dintre obiectivele prioritare ale mişcării de rezistenţă antifascistă care s-a format şi s-a afirmat în România în anii grei ai regimului de dictatură militară fascistă, ai războiului hitlerist. Sufletul viu, animatorul şi conducătorul rezistenţei antifasciste din ţara noastră a fost Partidul Comunist Român.

Poziţia profund patriotică a Partidului Comunist Român faţă de necesitatea reintregirii teritoriului patriei răspundea atît voinţei şi intereselor naţionale vitale ale poporului, cît şi realităţilor istorice multiseculare, care atestau legitimitatea istorică a existenţei statului naţional unitar român. Această poziţie a făcut să sporească mult autoritatea şi influenţa partidului comunist, a polarizat în jurul său mase tot mai largi, a netezit calea spre dezvoltarea raporturilor de colaborare politică cu cercurile democratice, patriotice, inclusiv din rîndurile claselor dominante. În consens deplin deci cu legitimitatea istorică, continuînd şi ridicînd pe o treaptă mai înaltă tradiţiile luptei patriotice, antifasciste şi antirevizioniste desfăşurate în anii interbelici, Partidul Comunist Român a situat statornic anularea Dictatului de la Viena printre principalele obiective ale politicii sale largi de alianţă antifascistă. Astfel, Platforma C.C. al P.C.R. din 6 septembrie 1941 se pronunţa *„Împotriva Dictatului hitlerist de la Viena asupra Ardealului“.* La fel în Platforma de Front Patriotic Antihitlerist, elaborată în iunie 1943, Comitetul Central al Partidului Comunist sublinia necesitatea luptei pentru *„eliberarea poporului din Ardealul de nord de sub jugul hitlerist al lui Horthy“*, această cerinţă fiind unul dintre factorii esenţiali care a permis realizarea de către P.C.R., în iunie 1944, a coaliţiei largi de forţe politice antifasciste şi patriotice care era Blocul Naţional Democrat.

În teritoriul ocupat, administraţia horthystă a aplicat un crunt regim de ocupaţie, vizînd exterminarea românilor şi a celorlalte naţionalităţi nemaghiare şi negermane, în vederea schimbării raportului demografic în favoarea ocupanţilor, în încercarea de a permanentiza noua stare de lucruri. Circa 300 000 de români au trebuit să ia drumul pribegiei, alte zeci de mii au fost trimişi în tabere de muncă, mii şi mii au fost schingiuiţi şi ucişi ; grele suferinţe au fost provocate populaţiei evreieşti. În pofida tuturor eforturilor, regimul horthyst nu a reuşit să finalizeze planurile sale diabolice de a lichida, elimina ori slăbi capacitatea de luptă şi de rezistenţă a populaţiei româneşti din teritoriul vremelnic cotropit al României. Valorificîndu-şi întreaga experienţă istorică de luptă împotriva dominaţiei străine, populaţia românească din acest teritoriu cotropit de fascismul horthyst, în deplin consens, cu oamenii muncii maghiari, germani şi de alte naţionalităţi, a ridicat la noi dimensiuni efortul de eliberare de sub dominaţia Ungariei horthyste şi reintregirea teritorială a ţării.

Mişcarea de rezistenţă împotriva regimului de ocupaţie şi a terorii fascisto-horthyste s-a constituit în parte componentă a ansamblului general al mişcării de rezistenţă antifascistă şi antihitleristă a poporului român. Începută o dată cu instaurarea regimului de ocupaţie horthystă, această mişcare a crescut necontenit în amploare. Formele de acţiune au fost multiple şi variate, cuprinzînd în rîndurile sale cele mai diferite pături sociale, partide şi organizaţii politice antifasciste, naţionale şi democratice, în frunte cu membrii partidului comunist.

La ampla mişcare naţională, organizată şi condusă de Partidul Comunist Român împotriva dictatului fascist de la Viena, s-a alăturat opinia publică democratică şi antifascistă internaţională. Guverne, personalităţi, organizaţii, reprezentanţi ai opiniei publice, oameni aparţinînd unor curente politice, filozofice, religioase diferite şi-au manifestat deschis protestul faţă de dictat, şi-au exprimat solidaritatea cu România, declarînd că nu-l vor recunoaşte în nici un fel de circumstanţe, evidenţiindu-i caracterul efemer. Astfel, publicistul american Milton G. Lehrer scria la vremea respectivă : *„Dictatele impuse de dictatori au întotdeauna soarta făuritorilor lor. Nimic nu se poate clădi pe nisip. Nici dictatori şi nici dictate“.*

Partidul Comunist Ungar a exprimat, la rîndul său, nemulţumirea profundă a maselor populare contra guvernanţilor horthyşti şi a politicii lor revizioniste, a adoptat o poziţie de respingere categorică a Dictatului de la Viena. *„Hitler în mod artificial a sfîşiat Transilvania în două, tăindu-se circulaţia sîngelui în acest teritoriu din punct de vedere economic şi aducîndu-se mizeria pentru locuitorii ambelor părţi“*, se comenta în *„Szabad Nép“*, ziarul Partidului Comunist Ungar. Atitudinea principială, realistă, pe care au promovat-o comuniştii unguri faţă de problema soluţionării definitive şi în spiritul dreptăţii a diferendului artificial pe care îl provocaseră Hitler şi Mussolini între cele două popoare vecine — al căror trecut de luptă pentru emancipare şi progres social avea atîtea similitudini — a fost reliefată în anii războiului şi de diverse emisiuni ale postului de radio ilegal „Kossuth“, aparţinînd Partidului Comunist Ungar.

Odiosului dictat de la Viena i s-a pus capăt o dată cu eliberarea, la 25 octombrie 1944, a întregului teritoriu naţional, cu izgonirea dusmanului cotropitor de pe ultima brazdă de pămînt românesc prin lupta eroică a ostaşilor români, umăr la umăr cu glorioasa armată sovietică. Desăvîrşirea eliberării ţării a fost primită cu un mare entuziasm de către întreaga suflare românească, întrucît refăcea integritatea naţională şi lichida, în acelaşi timp, un regim de cumplită teroare şi exterminare a populaţiei româneşti. Drepturile legitime pe care poporul român le avea asupra Transilvaniei au fost confirmate în articolul 2 al Tratatului de pace de la Paris sub o formă care nu lăsa nici un echivoc : *„Hotărîrile sentinţei de la Viena din 30 august 1940 sînt declarate nule şi neavenite. Frontiera dintre România şi Ungaria este restabilită prin articolul de faţă astfel cum exista la 1 ianuarie 1938“.*

Bazată pe cele mai sacre drepturi istorice, revenirea părţii de nord-vest a României la teritoriul naţional a marcat recunoaşterea şi consacrarea juridică internaţională a dreptului inalienabil al poporului român asupra pămîntului strămoşesc — triumful voinţei energice a întregii naţiuni în lupta pentru afirmarea libertăţii, independenţei şi integrităţii sale teritoriale. În acest fel, **istoria, mersul evenimentelor au demonstrat şi demonstrează cu deosebită putere că politica de forţă şi dictat, de încălcare a suveranităţii şi independenţei naţionale a statelor, de dezmembrare a unităţii lor teritoriale este sortită eşecului, că nici o forţă din lume, oricît de puternică ar fi ea, nu poate înfrînge un popor hotărît să-şi apere fiinţa naţională, drepturile sale legitime.**

Tragica experienţă de acum 45 de ani a poporului român pune în evidenţă, ca unul din cele mai pregnante învăţăminte istorice, **necesitatea acţiunii unite a popoarelor pentru respingerea politicii de agresiune şi dominaţie**, pentru promovarea fermă a unei politici de apărare a independenţei şi libertăţii popoarelor, de deplină egalitate, respect reciproc, înţelegere şi colaborare între naţiuni.

Dictatul de la Viena a reprezentat un produs specific al practicilor fascismului. În lumina acestei realităţi, a întregului cortegiu de suferinţe provocate omenirii de cel de-al doilea război mondial, **se impune acţiunea hotărîtă a forţelor progresiste împotriva oricărei tendinţe de recrudescenţă a fascismului**, a mişcărilor reacţionare, naţional-şovine, iredentiste, care încearcă să semene vrajbă şi neîncredere, să submineze colaborarea şi înţelegerea între popoare.

România este astăzi cu adevărat ţara libertăţii şi demnităţii, un stat, aşa cum îl consacră Constituţia — suveran, unitar şi indivizibil. Frăţia oamenilor muncii români, maghiari, germani şi de alte naţionalităţi care-şi făuresc împreună o viaţă mai bună pe pămîntul patriei comune, unitatea de nezdruncinat în jurul partidului, al secretarului său general, tovarăşul Nicolae Ceauşescu, reprezintă un puternic izvor de forţă şi tărie al naţiunii noastre, angajată cu toate energiile în înfăptuirea hotărîrilor Congresului al XIII-lea al partidului, pentru ca România să devină o ţară şi mai puternică, mai înfloritoare, să se bucure întotdeauna liberă şi suverană de propriile împliniri, să trăiască în prietenie şi pace cu toate popoarele lumii.

Dr. Olimpiu MATICHESCU

Şcoala în preajma deschiderii noului an de studiu

Apropierea începerii cursurilor şcolare situează la loc de frunte pe agenda de lucru a forurilor de învăţămînt, a conducerilor de şcoli, o serie de preocupări şi acţiuni menite să asigure cadrul şi climatul propice bunei desfăşurări a întregii activităţi şcolare : pregătirea şi amenajarea corespunzătoare a spaţiilor de învăţămînt, a locurilor de muncă productivă, situarea zestrei didactice în pas cu cerinţele de calitate ale procesului instructiv-educativ, conturarea planurilor de activitate politico-educativă etc. Concret, despre toate aceste acţiuni, în relatările corespondenţilor ziarului din judeţele **Maramureş, Teleorman, Sălaj.**

Cadre didactice bine pregătite

Începînd din această toamnă, numărul cadrelor didactice din judeţul **Maramureş** sporeşte cu 141 — educatoare, învăţători, profesori — pentru care s-au asigurat, cu sprijinul organelor locale de partid şi de stat, condiţii de integrare socio-profesională şi culturală în colectivităţile în care vor lucra. Aproape 700 cadre didactice din judeţ se vor prezenta la catedră după ce au absolvit cursurile de reciclare sau examene de grad didactic, sporindu-şi potenţialul profesional. În felul acesta, se va îmbunătăţi încadrarea şcolilor cu cadre bine pregătite. Zestrea materială a învăţămîntului din judeţ — peste 3 700 săli de clasă, internate cu aproape 7 500 locuri, cantine cu peste 4 600 locuri, 328 ateliere, 98 săli de gimnastică, unele nou construite, altele reparate şi curăţate cu sprijinul elevilor şi al părinţilor — asigură spaţii corespunzătoare procesului instructiv-educativ.

— În acţiunea amplă de pregătire a noului an de studiu — ne spune prof. **Ioan Dirjan**, inspector general adjunct la Inspectoratul şcolar judeţean Maramureş — am pornit de la îndemnurile secretarului general al partidului, tovarăşul Nicolae Ceauşescu, adresate oamenilor şcolii, de a întări şi adînci latura educativă a procesului de învăţămînt, de a apropia mereu şcoala de nevoile producţiei materiale şi spirituale ale ţării.

Cu sprijinul organelor de partid şi de stat locale, am reuşit să orientăm eforturile spre armonizarea învăţămîntului cu cerinţele dezvoltării economico-sociale a judeţului, consolidînd reţeaua învăţămîntului liceal treapta I din mediul rural, în vederea stabilizării populaţiei tinere în sate şi comune ; am pus accent, în corelaţie cu cerinţele specifice zonei, pe pregătirea unui număr sporit de tineri în meseriile din domeniul minăritului, metalurgiei, construcţiilor de maşini şi prelucrării lemnului. Cu mici excepţii, planul de şcolarizare elaborat după aceste cerinţe este de pe acum îndeplinit, existînd condiţii ca pînă la deschiderea cursurilor să fie îndeplinit la toate profilurile. De asemenea, s-au asigurat condiţii pentru cuprinderea în clasa I a tuturor copiilor de vîrstă şcolară. **(Gheorghe SUSA).**

Se îmbogăţeşte zestrea didactică

„Pentru modernizarea bazei didactico-materiale a unităţilor şcolare din Bujoru, Ţigăneşti, Conţeşti, Brătăşani, Dobroteşti, Virtoape, Beiu, Alexandria, Turnu Măgurele, Roşiori de Vede, Zimnicea, Videle şi din alte localităţi — menţionează prof. **Ion Coman**, inspector general adjunct la Inspectoratul şcolar judeţean **Teleorman** — s-au alocat de la bugetul statului peste 7 milioane lei“. În cele 280 şcoli generale, 19 licee, 10 şcoli profesionale şi 272 grădiniţe, lunile de vară s-au constituit într-o perioadă de muncă intensă, astfel încît noul an de învăţămînt să poată începe în condiţii optime. În acelaşi timp, în cadrul amplei acţiuni de autodotare, prin activitatea comună a cadrelor didactice, a elevilor şi a părinţilor acestora, s-au realizat aparate, echipamente şi alte materiale didactice.

La Liceul industrial de construcţii din Alexandria, profesorul **Pavel Zaharia**, directorul unităţii, confirmă că „noul an de învăţămînt poate începe în orice moment, deoarece pregătirile, practic, s-au încheiat. Sălile de clasă, laboratoarele, internatul, cantina au fost reparate şi zugrăvite proaspăt. A fost realizat şi dat în funcţiune un modul de panouri solare pentru încălzirea apei menajere necesare cantinei şi grupurilor sociale din acest mare complex şcolar, în care învaţă aproape 1 000 de elevi. Întreaga aparatură din laboratoare şi cabinete de specialitate a fost revizuită de profesori şi elevi“.

Aici, ca şi în alte unităţi şcolare, între care Liceul industrial nr. 1 Roşiori de Vede, Liceul industrial nr. 1 Turnu Măgurele, Liceul industrial nr. 2 şi Liceul agroindustrial din Alexandria am reţinut preocupările pentru punerea în stare de funcţiune a maşinilor şi utilajelor din atelierele-şcoală, pentru stabilirea, de pe acum, a noi locuri de practică în încinta unor întreprinderi, a planurilor de producţie concrete, incluzînd piese şi repere din producţia curentă a întreprinderilor cu care liceele conlucrează. O recentă sesiune a consiliului popular judeţean a analizat stadiul pregătirii viitorului an de învăţămînt, stabilind măsuri operative pentru finalizarea tuturor acţiunilor specifice perioadei din preajma deschiderii cursurilor şcolare. **(Stan Ştefan).**

Şcolile sînt gata să-şi primească elevii

— În general, conducerile de şcoli, sub îndrumarea comitetelor municipal, orăşeneşti şi comunale de partid, cu sprijinul consiliilor populare, au acţionat şi acţionează cu toată răspunderea pentru ca anul şcolar 1985—1986 să debuteze sub bune auspicii — ne spune prof. **Floare Sas**, inspector general la Inspectoratul şcolar al judeţului **Sălaj**. La această oră, potrivit programului de măsuri adoptat, acţiunea de pregătire a deschiderii noului an de învăţămînt a fost, cu unele mici excepţii, încheiată.

Afirmaţiile sînt confirmate de realizările din şcoli.

— Sînt finalizate lucrările de recondiţionare şi curăţenie a celor 5 localuri de şcoală din comună — menţiona **Dumitru Buboi**, primarul comunei Valcău.

— Chiar şi şcoala generală din centrul comunei...

— Aici încă mai sînt cazaţi elevi aflaţi în tabără ; în momentul în care pleacă, echipa de zidari, zugravi este pregătită ca în timp de două-trei zile să asigure cadrul ambiant necesar începerii noului an şcolar.

La Liceul agroindustrial din Şimleu Silvaniei „au fost zugrăvite cele două cămine a 650 locuri, s-a reparat clădirea cu 25 săli de clasă, s-a reconditionat mobilierul, au fost efectuate modernizările necesare la laboratoarele de chimie, fizică, geografie, biologie — precizează tovarăşul **Vasile Popa**, directorul liceului. De asemenea, a fost modernizată baza de instruire practică pentru meseriile de zootehnist şi veterinar. **(Eugen Teglaş).**

cinema

● **Declaraţie de dragoste :** TIMPURI NOI (15 61 10) — 9; 11; 13; 15; 17, DACIA (50 35 94) — 9; 11; 13; 15; 17; 19
● **Pentru libertate, pentru victorie :** TIMPURI NOI — 19
● **Dot şi cangurul** — 9; 11; 13, **Muşchetarii în vacanţă** — 15; 17; 19; DOINA (16 35 38)
● **Pas în doi :** GRIVIŢA (17 08 38) — 9; 11,15; 13,30; 15,45; 18; 20,15, MIORIŢA (14 27 14) — 9; 11,15; 13,30; 15,45; 18; 20,15
● **Masca de argint :** BUZEŞTI (50 43 58) — 15; 17; 19
● **Aşa bunic, aşa nepot** — 9; 11; 13, **Imposibila iubire** — 16; 19 : UNION (13 49 04)
● **Ghetari pe înălţimi** — 15; 17, **Tineretul României socialiste** — 19 : COTROCENI (49 48 43)
● **Un comisar acuză :** VIITORUL (10 67 40) — 15; 17; 19
● **Acţiunea „Autobuzul“** — 15; 17; **Cei mai frumoşi 20 de ani — Epoca Ceauşescu** — 19 : FLACĂRA (20 33 40)
● **Şansa :** SCALA (11 03 72) — 9; 11,15; 13,30; 15,45; 18; 20
● **Ostaticul :** FESTIVAL (15 63 84) — 9; 11,15; 13,30; 15,45; 18; 20,15, EXCELSIOR (65 49 45) — 9; 11; 13; 15; 17; 19
● **Legenda dragostei :** FEROVIAR (50 51 40) — 9; 12; 16; 19, GLORIA (47 46 75) — 9; 12; 16; 19, CULTURAL (83 50 13) — 9; 12; 16; 19
● **Joe Limonadă :** LUMINA (14 74 16) — 9; 11; 13,15; 15,30; 17,45; 20
● **Adio, vise ale tinereţii :** DRUMUL SĂRII (31 28 13) — 15; 17; 19
● **Ciinele electronic :** STUDIO (59 53 15) — 9,30; 11,30; 13,30; 15,30; 17,30; 19,30
● **Urmărit :** POPULAR (35 15 17) — 15; 17; 19
● **Secretul Apoloniei :** MUNCA (21 50 97) — 15; 17,15; 19,30
● **Paloş contra paloş :** ARTA (21 31 86) — 9; 11; 13; 15; 17; 19
● **Se întorc cocorii :** PROGRESUL (23 94 10) — 15; 17; 19
● **Bunul meu vecin Sam :** PATRIA (11 86 25) — 9; 11,45; 14,30; 17,15; 20
● **Marea cursă :** LUCEAFĂRUL (15 87 67) — 9; 12; 15,30; 18,30
● **Rocky :** CAPITOL (16 29 17) — 9; 11,30; 14; 16,30; 19,15, la grădină — 20,30
● **Hangar 18 :** BUCUREŞTI (15 61 54) — 9; 11,15; 13,30; 15,45; 18; 20, FAVORIT (45 31 70) — 9; 11; 13; 15; 17,15; 19,30, MELODIA (11 13 49) — 9; 11,15; 13,30; 15,45; 18; 20
● **Superman :** VICTORIA (16 28 79) — 9,30; 12,30; 16; 19, PACEA (71 30 85) — 16; 19, PARC HOTEL (17 08 58) — 20,45
● **Cursă infernală :** LIRA (31 71 71) — 15,30; 17,30; 19,30, la grădină — 20,30, VOLGA (79 71 26) — 9; 11; 13; 15; 17; 19, COSMOS (27 54 95) — 9; 11; 13; 15; 17; 19
● **Căpitanul răzbunării :** FERENTARI (80 49 85) — 9; 11; 13; 15; 17; 19
● **Toată lumea este a mea :** GIULEŞTI (17 55 46) — 9; 12; 16; 19, AURORA (35 04 66) — 9; 12; 16; 19, FLOREASCA (39 29 71) — 9; 12; 16; 19
● **Yankeii :** FLAMURA (65 77 12) — 10; 13; 16; 19

teatre

● Teatrul Naţional (14 71 71, sala mică) : **Poveste din Hollywood)** — 19,30.
● Teatrul Giuleşti (sala Majestic, 14 72 34) : **Nu, eu nu regret nimic** — 19.
● Teatrul satiric-muzical „C. Tănase“ (15 56 78, grădina Boema) : **Pompiliu de Pompadour** — 19,30, (grădina Cărăbuş) : **Melodii, melodii** — 19,30.

tv

13,00 Telex
13,05 La sfîrşit de săptămînă (color) ● Cîntece de pe la noi ● Gala desenului animat : „Albă ca zăpada“ (partea I) ● Şah ● Melodia săptămînii în primă audiţie ● Cîntecul cuvintelor : „Poemele păcii“ ● Atlas muzical : ● Tot ce are ţara mai frumos. Oameni, locuri, fapte. De la Titu-Tîrg şi Titu-gară. (Reportaj) ● Telesport ● Autograf muzical
14,40 August — cronica evenimentelor politice
15,00 Închiderea programului
19,00 Telejurnal
19,20 Teleenciclopedia
19,50 Concursul de interpretare şi creaţie de muzică uşoară românească — Mamaia '85 (color) Selecţiuni
20,50 Film artistic (color) : „Vînătoarea“
22,20 Telejurnal
22,30 Închiderea programului

ÎN ÎNTÎMPINAREA CONGRESULUI CONSILIILOR POPULARE

Lucrările conferințelor județene ale deputaților consiliilor populare

În întîmpinarea celui de-al III-lea Congres al consiliilor populare județene și al președinților consiliilor populare, eveniment de însemnătate deosebită în viața politică și socială a patriei, în activitatea generală pentru înfăptuirea hotărîrilor Congresului al XIII-lea al P.C.R., a Programului partidului de făurire a societății socialiste multilateral dezvoltate și înaintare a României spre comunism, în întreaga țară s-au desfășurat, în perioada 27—30 august, lucrările conferințelor județene ale deputaților consiliilor populare.

Forumi colective de conducere și dezbatere aprofundată a activității organelor locale ale puterii și administrației de stat, conferințele au reunit deputați aleși la 17 martie, în consiliile populare județene, municipale, orășenești și comunale, precum și numeroși invitați — membri ai C.C. al P.C.R. și ai guvernului, deputați în Marea Adunare Națională, reprezentanți ai instituțiilor centrale, organizațiilor de masă și obștești, cadre de conducere din întreprinderi industriale, șantiere de construcții și unități agricole, oameni de știință și cultură, militari.

Din partea conducerii de partid și de stat, personal a tovarășului Nicolae Ceaușescu, participanților la conferințe le-au fost adresate un călduros salut, împreună cu urarea ca aceste largi forumuri cetățenești să-și îndeplinească în cele mai bune condiții sarcinile încredințate de partid, să contribuie la îmbunătățirea întregii activități a consiliilor populare.

Conferințele județene — care coincid în mod fericit în acest an cu împlinirea a două decenii de la Congresul al IX-lea al Partidului Comunist Român, ce a deschis perioada celor mai mărețe împliniri pe care le-a cunoscut patria noastră — s-au constituit într-un vibrant omagiu adus tovarășului Nicolae Ceaușescu, cel mai iubit fiu al națiunii, care și-a dedicat și-și dedică întreaga viață și activitate împlinirii aspirațiilor fundamentale ale poporului nostru.

Expresie a profundului democratism ce caracterizează întreaga viață politică, economică și socială din țara noastră, conferințele județene au prilejuit o temeinică analiză a modului în care se îndeplinesc sarcinile și răspunderile ce revin organelor locale ale puterii și administrației de stat pentru înfăptuirea politicii partidului în actuala etapă de dezvoltare multilaterală a patriei, pentru perfecționarea continuă a întregii activități, rezolvarea cu competență a tuturor problemelor privind mai buna organizare a muncii, a întregii vieți economico-sociale a fiecărei localități.

În expunerile prezentate de președinții consiliilor populare județene și în cadrul dezbaterilor au fost reliefate marile înfăptuiri ale poporului nostru dobîndite cu deosebire în ultimii douăzeci de ani, sub conducerea încercată a partidului, a secretarului său general, perioada cea mai bogată în realizări din întreaga istorie a României, numită cu aleasă stimă și profundă mîndrie patriotică „Epoca Nicolae Ceaușescu". În același timp, au fost puse în evidență pe larg rezultatele obținute de consiliile populare în toate domeniile de activitate, evidențiindu-se faptul că oamenii muncii au acționat în spiritul indicațiilor și orientărilor date de tovarășul Nicolae Ceaușescu pentru înfăptuirea exemplară a importantelor sarcini ce le-au revenit în efortul general de ridicare a potențialului economic și social al tuturor județelor și localităților țării.

În cadrul dezbaterilor a fost acordată o deosebită atenție măsurilor de asigurare a celor mai bune condiții pentru îndeplinirea integrală, la toți indicatorii, a planului pe acest an, pe întregul cincinal, pentru pregătirea la un nivel superior a înfăptuirii viitorului plan cincinal 1986—1990 în profil teritorial, subliniindu-se contribuția însemnată pe care consiliile populare, deputații, trebuie să o aducă la progresul economic și social al fiecărei zone, la obținerea unei calități superioare în toate domeniile de activitate. În legătură cu aceasta, o atenție deosebită a fost acordată măsurilor ce trebuie luate pentru realizarea producției fizice, a celei destinate exportului, pentru înfăptuirea programelor prioritare privind dezvoltarea bazei proprii energetice și de materii prime, ridicarea nivelului tehnic și calitativ al produselor, creșterea substanțială a productivității muncii, reducerea consumurilor de materii prime, materiale, combustibili și energie, mai buna gospodărire a resurselor materiale și bănești, recuperarea, recondiționarea și refolosirea tuturor materialelor refolosibile, pentru înfăptuirea programului de investiții și de construcții de locuințe. Au fost subliniate, de asemenea, sarcinile importante ce revin consiliilor populare în înfăptuirea noii revoluții agrare, în angajarea și mai puternică a oamenilor muncii de la sate la înfăptuirea Programului național de realizare a unor producții agricole sigure și stabile, a celorlalte programe speciale aprobate pentru această ramură de bază a economiei naționale — folosirea rațională, eficientă, a pămîntului, promovarea cît mai largă a cuceririlor științei și tehnicii, creșterea livrărilor la fondul de stat, asigurarea autoaprovizionării, desfășurarea exemplară a lucrărilor agricole de toamnă.

În cursul dezbaterilor au fost examinate căile și mijloacele de dezvoltare mai puternică a industriei mici — domeniu în care există încă mari resurse nefolosite, îndeosebi în ce privește mai buna valorificare a materiilor prime locale, a produselor secundare din agricultură, a materialelor recuperabile și refolosibile — de sporire a producției pentru export, de diversificare și îmbunătățire a calității serviciilor pentru populație.

Participanții au dezbătut, în același timp, sarcinile ce revin consiliilor populare în domeniul sistematizării localităților urbane și rurale — și, în acest context, al valorificării superioare a fondului funciar prin restringerea perimetrelor construibile — în promovarea unei arhitecturi moderne, inspirate creator din tradițiile locale, care să confere o înfățișare nouă tuturor așezărilor patriei. A fost pusă în evidență îndatorirea organelor locale ale puterii și administrației de stat de a acționa mai ferm pentru punerea în valoare a surselor noi de energie — solară, eoliană, geotermală, a biogazului, precum și pentru utilizarea energiei cursurilor mici de apă.

Dezbaterile au pus, de asemenea, în lumină preocupările pentru mai buna desfășurare a activității în transporturi, telecomunicații, comerț și cooperație, învățămînt, cultură, ocrotirea sănătății, în gospodărirea și înfrumusețarea localităților.

Un loc central în cadrul dezbaterilor l-au ocupat aspectele legate de perfecționarea și modernizarea activităților consiliilor populare decurgînd din proiectul Legii privind autoconducerea, autogestiunea economico-financiară și autofinanțarea unităților administrativ-teritoriale supus recent dezbaterii publice. În acest cadru, participanții au dat glas adeziunii largi a cetățenilor tuturor localităților țării față de noul cadru juridic, care întărește rolul și atribuțiile consiliilor populare, s-au făcut ecoul înaltului civism cu care — în calitatea lor de beneficiari nemijlociți ai îmbunătățirii continue a condițiilor de muncă și viață din localitățile în care trăiesc — locuitorii patriei noastre înțeleg să contribuie, alături de unitățile economice, la înfăptuirea unor lucrări de interes obștesc, la autofinanțarea integrală a unităților administrativ-teritoriale.

Prin importanța deosebită a problemelor discutate, prin participarea largă la dezbateri, prin numeroasele propuneri ce au fost făcute, conferințele județene au constituit o puternică manifestare a democratismului larg al societății noastre, punînd cu pregnanță în evidență creșterea participării nemijlocite a maselor de oameni ai muncii la conducerea treburilor obștești.

În încheierea lucrărilor, participanții la conferințe au adresat secretarului general al partidului, președintele Republicii, **tovarășul NICOLAE CEAUȘESCU**, telegrame prin care dau glas sentimentelor de nețărmurită dragoste și profundă recunoștință față de conducătorul partidului și statului pentru tot ce a făcut și face spre binele și fericirea întregii noastre națiuni. În telegrame se exprimă angajamentul tuturor cetățenilor patriei de a acționa cu fermitate revoluționară pentru realizarea sarcinilor pe acest an și pe întregul cincinal, de a face totul pentru înfăptuirea exemplară a hotărîrilor Congresului al XIII-lea al partidului, deplina lor adeziune la politica internă și externă a partidului și statului nostru.

MĂSURI DE LARG INTERES CIVIC

„Este firesc să ne aducem contribuția la înflorirea orașului nostru"

Am studiat cu multă atenție **proiectul Legii privind autoconducerea, autogestiunea economico-financiară și autofinanțarea unităților administrativ-teritoriale** și îmi manifest adeziunea deplină față de prevederile lui. Aceeași adeziune și-au exprimat-o și tovarășii mei de muncă de la cooperativa meșteșugărească „Progresul" și concetățenii din circumscripția electorală orășenească nr. 14 unde sînt deputat, cu prilejul dezbaterilor organizate în aceste zile.

Circumscripția numărul 14 cuprinde vechiul centru civic al orașului și numără peste 3 000 de rimniceni — oameni harnici, buni gospodari care, în ultimele două decenii, au contribuit cu toate forțele la renașterea Rîmnicului Sărat. Realizările și perspectivele orașului nostru — care pînă acum 30 de ani făcea parte din categoria tîrgurilor „unde nu se întîmpla nimic" — sînt urmarea firească a aplicării politicii științifice a partidului și statului nostru de amplasare echilibrată, rațională a forțelor de producție în teritoriu și de dezvoltare armonioasă a tuturor zonelor țării. Și, în acest sens, dezvoltarea vechii noastre așezări, atestată documentar în anul 1439, este edificatoare.

În Rîmnicu Sărat s-au produs nu simple transformări, progrese sau creșteri, ci pur și simplu explozii, mutații spectaculoase. Beneficiind an de an de importante fonduri de investiții, noi, cei peste 36 000 de rimniceni, ne-am mărit zestrea industrială și edilitar-gospodărească. Acum ne mîndrim cu o platformă industrială modernă, a cărei piatră de temelie a fost pusă de tovarășul Nicolae Ceaușescu — ctitorul României socialiste, cu prilejul vizitei de lucru din anul 1967, vizită înscrisă cu litere de aur în istoria devenirii noastre. Produsele industriei rîmnicene sînt cunoscute acum în peste 20 de țări ale lumii ; chiar cooperativa noastră, „Progresul", a devenit o firmă apreciată peste hotare pentru calitatea și frumusețea produselor pe care le realizăm. Odată cu dezvoltarea industrială a început și cea urbanistică. Practic, ne-am reconstruit orașul. De la 40 de apartamente în 1969 am ajuns acum la peste 7 000 de apartamente în care s-au mutat peste 18 000 de oameni. În acest cincinal au fost date în folosință un nou și modern spital cu 430 de paturi, cuplat cu policlinică, și numeroase spații comerciale, însumînd peste 10 000 metri pătrați.

Fiecare din cei peste 36 000 de rimniceni este conștient de faptul că renașterea orașului nostru a impus mari eforturi materiale din partea statului. Numai în ultimii 10 ani ne-au fost alocate fonduri de investiții în valoare de peste 3 miliarde de lei. Fiind beneficiarii acestor împliniri, la care bunicii noștri poate nici nu îndrăzneau să viseze, este firesc — așa cum se prevede și în proiectul de lege — să ne sporim contribuția în muncă și în bani pentru continua înflorire a Rîmnicului Sărat, pentru ridicarea permanentă a nivelului nostru de civilizație.

Avem, evident, experiență în acest sens, fiindcă — de la elevi la pensionari — am fost și sîntem prezenți zi de zi pe șantierele construcțiilor de locuințe, la lucrările de canalizare și modernizare a străzilor, la cele de termoficare, de aducțiune a apei și de regularizare a rîului Rîmnicu Sărat. La clubul muncitoresc din circumscripția noastră am realizat prin contribuția în muncă și în bani a cetățenilor o platformă cu scenă pentru organizarea manifestărilor cultural-artistice în aer liber. De asemenea, se află în curs de finalizare acțiunea de dotare cu conteinere a ansamblurilor de locuințe, pentru colectarea materialelor refolosibile, în acest sens orașul nostru avînd o bună experiență. O propunere de ultimă oră este și aceea privind modernizarea grădinii cinematografului „Progresul". Avem convingerea că, pînă în primăvara anului viitor, ea se va concretiza atît prin contribuția în bani, cît și prin munca cetățenilor.

Consider că putem realiza mai mult, deoarece noul proiect de lege asigură un cadru optim de transpunere în practică a propunerilor și inițiativelor cetățenilor. Articolul 43 din proiect ne asigură urmărirea directă a modului în care se desfășoară fiecare lucrare propusă, precum și stabilirea contribuției individuale a fiecărei familii, fiind încă o dovadă a profundului democratism ce caracterizează întreaga viață social-economică din țara noastră.

Iată de ce, înțelegînd sensul și spiritul proiectului de lege, ne vom spori și mai mult contribuția la înflorirea orașului nostru, în propriul nostru interes și folos.

Gheorghe DOBRE
deputat în circumscripția electorală nr. 14 din orașul Rîmnicu Sărat

„Vom valorifica mai intens sursele energetice oferite de apele repezi de munte"

Conlucrînd strîns cu cetățenii, stimulînd și valorificînd pe scară largă propunerile și inițiativele valoroase ale acestora, consiliul popular a obținut pînă acum rezultate bune și foarte bune în dezvoltarea și gospodărirea comunei noastre. Sînt realizări de larg interes obștesc, cu care ne mîndrim cu toții și la a căror temelie se află contribuția în bani și muncă a tuturor celor peste 1 800 de locuitori ai Virșagului. Bunăoară, numai în acest an am dat în folosință o nouă școală generală cu 14 săli de clasă și cu dotări conforme cerințelor actuale ale bunei desfășurări a procesului instructiv-educativ. Consiliul popular s-a mutat într-un sediu nou, am amenajat în centrul de comună un parc de toată frumusețea, am construit poduri și podețe, am efectuat lucrări de construcții și de întreținere a drumurilor publice, străzilor și trotuarelor.

Inițiativa unor cetățeni a mers pînă acolo încît unii, precum Bodo Dénes și cu mine, am construit, cu forțe proprii, microhidrocentrale. Ele sînt simple, dar de mare trebuință, mai ales în gospodăriile izolate, cum sînt și cele ale noastre. Fără îndoială și alți cetățeni ar fi dorit să realizeze asemenea instalații care să pună în valoare bogatele surse energetice oferite cu dărnicie de apele repezi de munte. Instalații similare, dar cu o capacitate mai mare, la fel de utile ar fi și în furnizarea energiei electrice necesare pentru unele unități economice sau prestări de servicii. Cheltuielile sînt însă mari, depășesc posibilitățile individuale ale unor cetățeni și chiar și ale unor unități. Proiectul de lege apărut de curînd oferă însă posibilitatea finanțării unor asemenea instalații din contribuția generală a cetățenilor, așa încît pe viitor sînt sigur că numărul acestora va spori considerabil în comună.

De altfel, din cîte cunosc, consiliul popular a și prevăzut să realizeze două noi microhidrocentrale, în măsură să asigure nu numai iluminatul clădirilor publice, ci și o mai bună activitate productivă în unitățile de prestări servicii. Este o inițiativă bună, facilitată de prevederile proiectului noii legi — proiect la care și noi, cetățenii din Virșag, subscriem din toată inima, cu convingerea că tot ce se prevede acolo, limpede și concret, are în vedere interesul obștii, al fiecărui cetățean.

PÁL Vilmos
țăran cu gospodărie individuală din comuna Virșag, județul Harghita

OMUL la vîrsta zborului înalt, cutezător

(Urmare din pag. I)

Înaintea mea, mai mulți. Mai rămîne și pentru mine ? Da, l-am prins ! Asta e ! Sînt un om făcut, lucrez la o centrală atomică ! După care un șir de surprize plăcute : se găsesc aici mulți tineri ca mine, să mi se arate de la început o mare încredere, să constat că, în practică, mă descurc mai bine decît îmi închipuiam. N-am fost șef de promoție, dar aici pe șantier contează mai mult să-ți placă, într-adevăr, meseria și să ai sentimentul răspunderii. Altfel nu mai citești, iar asta înseamnă ofilirea ta ca specialist. Și să fii îndrăzneț !

— Îndrăzneț ?

— Da, adică să iei taurul de coarne. A doua sau a treia zi după ce am venit aici aveam de transportat un rezervor mare. Și n-aveam cu ce. Mă învîrt, mă sucesc, nimic. Văd o „Vola", un utilaj care nu era pentru așa ceva. „Ba da, se poate !" mi-am zis. Dacă iau niște măsuri... Mecanicul s-a uitat și el la mine ca la un nebun sau ca la un prost. I-am explicat și-a înțeles. I-a plăcut și lui curajul meu. Și-am făcut treaba. Asta e ! Aici trebuie să pui mîna, să bați și cuie dacă e nevoie. Un inginer bătrîn îmi spunea : „Măi, să pui mîna, să te zgîrii ca să aibă pe unde să-ți intre meseria în sînge !". Am făcut și fac așa cum a zis. Dar lucrul cel mai important este că am găsit aici un mediu moral foarte bun. Toți cu sufletul încărcat de mîndrie și de răspundere, toți veniți aici ca să ridice meseria de constructor la nivelul cel mai înalt. Aici înveți să fii și constructor și om. Sînt și momente grele, dar au și ele rolul lor în formarea unuia ca mine. La turnarea radierului de la reactorul unu era o vreme blestemată, cu ploaie, cu frig, cu noroi, pe un sol calcaros. Și, pe vremea asta, trebuia să urmărești tot ce se întîmpla, mai exact tot ce nu trebuia să se întîmple : macarale multe și la niveluri diferite, să nu se încurce între ele, betonul să aibă temperatura cerută, cutare să nu uite cutare lucru, tot timpul în priză la mii de volți. Totul nou, tehnologii noi, utilaje de tip nou. Au fost clipe cînd credeam că am să cedez. Dar dacă reziști și duci totul la capăt cu bine ai o satisfacție unică. Ai fost tare, ți-ai învins clipa de slăbiciune. Iar premiul moral e uriaș. Au fost și momente cînd m-am simțit depășit de nivelul tehnic al lucrărilor de aici : glisarea, betonul precomprimat, cupole, grinzi inelare — noutăți. Că aici totul este special. Și trebuie să le știi, să le înveți, așa că mina pe carte, băiete, fă-ți abonament la „cartea prin poștă", urmărește reviste de specialitate, tot ce găsești ! ...Dar ce mare plăcere e să trăiești așa ! Un stagiar a venit și, la primul lui schimb de producție, a nimerit noaptea, la glisarea peretului perimetral pentru al treilea reactor. Era uluit. Iar dimineața mi-a spus : „Am sentimentul că mi s-a făcut un mare cadou". „Așa și este, bătrîne !" i-am răspuns.

Sînt tineri, chiar foarte tineri. Și, deci, prin firea lucrurilor entuziaști și romantici, dornici de noutate și afirmare, cu ochii ațintiți spre înălțimile gîndului și ale faptei. Dar mai e ceva. Este ideea exprimată, metaforic și nu tocmai, de stagiarul care a spus „Am sentimentul că mi s-a făcut un mare cadou". Cadou ? De ce nu ? Tuturor acestor tineri (și cîți mai sînt ca ei pe marile șantiere și în marile uzine !) societatea noastră le oferă cadoul — să-i spunem posibilitatea imediată — de a se afla în plinul profesiei și al pasiunii lor, în plinul realizării visului lor de a se împlini, de a se afirma ca personalități puternice ale muncii și creației. „Eu știam că pot zbura. Și am reușit !" Iată confirmarea. Spusă direct, frumos și simplu, de unul dintre ei.

Cronica zilei

Cu prilejul Zilei naționale a Malayeziei, vineri a avut loc în Capitală o manifestare culturală, organizată de Institutul român pentru relațiile culturale cu străinătatea, în cadrul căreia au fost prezentate aspecte ale dezvoltării economico-sociale din această țară și au fost vizionate filme documentare.

Au participat membri ai conducerii I.R.R.C.S., reprezentanți ai Ministerului Afacerilor Externe, un numeros public.

Au fost prezenți Mohd Azhari Karim, însărcinatul cu afaceri a.i. al Malayeziei la București, și membri ai ambasadei.

★

La Iași s-au desfășurat lucrările celei de-a III-a Conferințe naționale de biofizică, organizată de Societatea de biofizică din cadrul Uniunii societăților de științe medicale din România.

Au participat specialiști din învățămîntul superior și institute de cercetare, din rețeaua de asistență medicală, din țara noastră și din alte opt țări. (Agerpres)

vremea

Institutul de meteorologie și hidrologie comunică timpul probabil pentru intervalul 31 august, ora 20 — 2 septembrie, ora 20. În țară : Vremea va fi caldă, cu cerul variabil în cea mai mare parte a țării. Vor cădea ploi locale în cursul după-amiezelor în zona de deal și de munte și cu totul izolat în restul țării, avînd mai mult caracter de aversă și însoțite de descărcări electrice. Vîntul va sufla slab pînă la moderat. Temperaturile minime vor fi cuprinse între 8 și 18 grade, iar cele maxime între 21 și 32 de grade. Dimineața, pe alocuri, se va produce ceață. **În București :** Vremea va fi caldă, cu cerul variabil, favorabil ploii de scurtă durată. Vîntul va sufla slab. Temperaturile minime vor oscila între 14 și 16 grade, iar cele maxime între 27 și 30 de grade.

Informații sportive

Universiada '85

Alte trei medalii cucerite de sportivele române

TOKIO 30 (Agerpres). — În ziua a 6-a a Universiadei de vară de la Kobe, atenția iubitorilor de sport a fost polarizată de întrecerile concursului de atletism.

Cursa feminină de 400 m garduri a reunit la start atlete valoroase, între care și campioana olimpică de la Los Angeles, marocana Nawal El Moutawakil. În această companie, Cristina Cojocaru și-a dovedit din nou calitățile fizice și tehnice, ocupînd un merituos loc 2, cu timpul de 55"44/100, care i-a adus medalia de argint. Iată primele trei clasate la 400 m garduri: 1. Margareta Novitskaite (U.R.S.S.) — 55"33/100 ; 2. Cristina Cojocaru (România) — 55"44/100 ; 3. Nawal El Moutawakil (Maroc) — 55"59/100. Cealaltă medalie de argint a revenit Margaretei Keszeg, tînăra noastră atletă debutînd cu un frumos rezultat la 1 500 m. Iată rezultatele primelor trei clasate : 1. Svetlana Kitova (U.R.S.S.) — 4'07"12/100; 2. Margareta Keszeg (România) — 4'07"55/100 ; 3. Darlene Beckford (S.U.A.) — 4'08"84/100.

La piscina din complexul sportiv situat pe „Port Island" a luat sfîrșit competiția de înot. După medalia de aur cucerită la 100 m spate, sportiva noastră Carmen Bunaciu a obținut o nouă medalie, de data aceasta de bronz, în proba de 200 m spate, ocupînd locul 3, cu timpul de 2'17"63/100, după olandeza Jolanda de Rover și americana Michelle Donahue.

În competiția de tenis, perechea română Daniela Moise — Florin Segărceanu s-a calificat în finala probei de dublu mixt, urmînd să-și dispute medaliile de aur în compania cuplului sovietic Larisa Savcenko — Serghei Leoniuk. La dublu masculin, Florin Segărceanu și Andrei Dirzu vor întîlni în partida pentru medaliile de bronz cuplul Goran Pripici — Branko Horvat (Iugoslavia).

CANOTAJ ACADEMIC. Astăzi, la Malines (Belgia), pe lacul Hazewinkel, se vor desfășura finalele probelor feminine din cadrul campionatelor mondiale de canotaj academic. Echipajele românești vor fi prezente în toate probele : schif simplu, 2 rame, 2 visle, 4 plus 1 rame, 4 visle și 8 plus 1.

SĂRBĂTOAREA NAȚIONALĂ A MALAYEZIEI

Maiestății Sale Sultan ISKANDAR
Suveranul Malayeziei

KUALA LUMPUR

Sărbătorirea Zilei naționale a Malayeziei îmi oferă plăcutul prilej pentru a vă transmite sincere felicitări și calde salutări, iar poporului malayezian prieten, urări de noi succese în înfăptuirea aspirațiilor sale de progres și prosperitate.

Sînt încredințat că, prin eforturi comune, relațiile româno-malayeziene se vor dezvolta și adînci continuu, în interesul și spre binele țărilor și popoarelor noastre, al promovării politicii de pace și cooperare în întreaga lume.

NICOLAE CEAUȘESCU
Președintele
Republicii Socialiste România

★

Primul ministru al Guvernului Republicii Socialiste România, tovarășul Constantin Dăscălescu, a trimis o telegramă primului ministru al Malayeziei, dr. Dato Seri Mahathir Mohamad, cu prilejul Zilei naționale a acestei țări, prin care îi adresează calde și sincere felicitări.

În telegramă se exprimă convingerea că întărirea continuă a raporturilor dintre guvernele celor două țări va contribui la amplificarea legăturilor de prietenie și colaborare dintre România și Malayezia.

Proclamarea independenței țării la 31 august 1957 s-a înscris ca o piatră de hotar în istoria poporului malayezian. După secole de exploatare colonială, Malayezia dobîndea, în sfîrșit, condiții favorabile pentru o dezvoltare de sine stătătoare pe calea progresului economico-social. În acest cadru sînt acum valorificate bogatele resurse ale solului — întinse suprafețe împădurite, plantații de cauciuc, palmieri ș.a. — și ale subsolului — cositor (Malayezia fiind cel mai mare producător mondial de acest metal), petrol, gaz metan, bauxită, minereuri de fier și de mangan, cupru, cărbune. Condiții prielnice există și pentru agricultură, care contribuie la formarea unui sfert din produsul național brut. În ultimul deceniu, ca o expresie a politicii de diversificare și modernizare a economiei țării, a fost încurajată dezvoltarea industriei prelucrătoare, în primul rînd electronica și electrotehnica, punîndu-se un puternic accent pe ramurile de vîrf, purtătoare ale progresului tehnic.

Deși situate pe continente diferite și despărțite de mari distanțe geografice, România și Malayezia au identificat domenii de interes comun, promovînd o colaborare rodnică, în spiritul stimei și respectului reciproc, al principiilor egalității în drepturi, independenței și suveranității naționale. O contribuție determinantă la amplificarea relațiilor pe multiple planuri dintre cele două țări a adus-o vizita tovarășului Nicolae Ceaușescu, împreună cu tovarășa Elena Ceaușescu, în Malayezia, în 1982. Convorbirile purtate cu acest prilej la Kuala Lumpur, documentele și înțelegerile convenite au dat expresie voinței celor două țări de a extinde raporturile de colaborare în multiple domenii, în primul rînd pe plan economic. Spre satisfacția reciprocă, o fructuoasă activitate comună se desfășoară în domeniul prospecțiunilor și explorărilor petroliere, identificîndu-se totodată căi și modalități de colaborare în domenii noi, cum ar fi construcția de obiective energetice, de căi ferate, cooperarea în producția de tractoare, autocamioane și altele. Cursul ascendent al relațiilor româno-malayeziene corespunde pe deplin intereselor celor două țări și popoare, reprezentînd, în același timp, o contribuție la promovarea țelurilor păcii și înțelegerii internaționale, a edificării unei noi ordini economice și politice mondiale.

SĂRBĂTOAREA NAȚIONALĂ A REPUBLICII TRINIDAD-TOBAGO

Excelenței Sale Domnului ELLIS CLARKE
Președintele Republicii Trinidad-Tobago

PORT OF SPAIN

Aniversarea Zilei naționale a Republicii Trinidad-Tobago îmi oferă prilejul deosebit de plăcut de a vă adresa sincere felicitări și cele mai bune urări de sănătate și fericire personală, de progres și bunăstare poporului Republicii Trinidad-Tobago.

NICOLAE CEAUȘESCU
Președintele
Republicii Socialiste România

★

Tovarășul Constantin Dăscălescu, prim-ministru al Guvernului Republicii Socialiste România, a trimis o telegramă primului ministru al Republicii Trinidad-Tobago, George Chambers, cu prilejul aniversării Zilei naționale a acestei țări, prin care îi adresează, în numele guvernului român și al său personal, cordiale felicitări, împreună cu cele mai bune urări de sănătate, pace și prosperitate.

La 31 august, poporul Republicii Trinidad-Tobago sărbătorește împlinirea a 23 de ani de la proclamarea independenței, eveniment care i-a deschis largi perspective de afirmare pe calea dezvoltării de sine stătătoare.

Situat la nord-est de litoralul latino-american, cu o suprafață de 5 128 kmp și o populație de circa 1,3 milioane locuitori, Trinidad-Tobago este alcătuit din două insule aparținînd arhipelagului Antilelor Mici. Descoperite în 1498 de Cristofor Columb, aceste insule au devenit „posesiuni ale coroanei spaniole", pînă în secolul al XVIII-lea, cînd au trecut sub suzeranitatea Marii Britanii. În 1962 au devenit stat independent.

După proclamarea independenței, s-au elaborat o serie de programe social-economice de natură să asigure eliminarea subdezvoltării moștenite de la îndelunga dominație străină. În acest cadru se înscriu apariția primelor unități industriale naționale, trecerea la valorificarea potențialului oferit de solul și subsolul celor două insule. Succesele dobîndite au creat condiții favorabile pentru conectarea statului Trinidad-Tobago la circuitul economic internațional.

Între România și Trinidad-Tobago s-au statornicit și se dezvoltă relații de colaborare, bazate pe principiile deplinei egalități în drepturi, stimei și respectului reciproc. Extinderea pe mai departe a legăturilor dintre cele două țări corespunde, neîndoielnic, intereselor ambelor popoare, cauzei generale a păcii, colaborării și înțelegerii în lume.

„Bijuterii" la scară industrială și la un înalt nivel tehnic

În 1970, cu ocazia primei vizite de lucru a secretarului general al partidului, tovarășul Nicolae Ceaușescu, se pun bazele unei dezvoltări spectaculoase a Întreprinderii de mecanică fină din Capitală, capabilă să realizeze o aparatură de măsură și control complexă și cu performanțe tehnice ridicate. O cifră necesară : în ultimele două cincinale, întreprinderea a beneficiat de peste un miliard lei investiții din fondurile centralizate ale statului.

Alte două vizite ale secretarului general al partidului sînt definitorii pentru viața întreprinderii : diversificarea nomenclatorului de produse. Asta și explică de ce, la ora actuală, aici, se produc circa 22 000 de tipodimensiuni de produse.

...Pînă sub zecimea de micron

Străbătînd halele, secțiile, ai impresia că te afli în imense laboratoare : domină halatele albe și piesele minuscule. Aplecați asupra lor, oamenii le asamblează cu agilitate de artizani. Într-o hală, cîteva zeci de strunguri, supravegheate de doi-trei tineri, „toacă" în fracțiuni de secunde șuruburi cît o gămălie... În aceste secții ai senzația că se construiește un fagure : o formidabilă investiție de concentrație mentală, de rapiditate, de precizie. O lume aparte și în același timp a noastră, a făuritorilor de bunuri.

Pentru a avea o imagine de ansamblu asupra a ceea ce făurește această lume în halate albe, discutăm cu inginerul-șef **Octavian Chirilă**, cu cîțiva veterani ai întreprinderii — inginerii proiectanți **Petru Mihai** și **Ion Condruț**. Sintetizînd datele, aflăm că în profilul de fabricație al întreprinderii se disting mai multe familii de produse, printre care aparate de măsurat lungimi, construite pe principii clasice și moderne, aparate de înaltă precizie ce măsoară piese cu precizia de 1 și 2 microni, altele mergînd la precizia de zecime de micron. În această familie, un loc important îl ocupă aparatele mecano-electronice pentru controlul activ al pieselor în timpul prelucrării pe mașinile de rectificat. Recent s-a reluat fabricația vechiului șubler, modernizat, realizîndu-se **șublerul cu ceas**, la un preț accesibil ; un produs important pentru automatizări este **traducătorul incremental de rotație** ; specialiștii au mai omologat **nivela electronică**, pentru măsurători de mare precizie ale unghiurilor. Toate acestea sînt rezultatul spiritului de inventivitate a muncitorilor și specialiștilor din secția AMC-lungime.

Manometre și... ceasuri cu cuarț

Iată acum un alt mare grup de produse : aparatele de măsură și control cu specific termotehnic, la care se adaugă aparatele pentru automatizări cu specific termotehnic. Ca familii mari de aparate sînt de menționat : manometrele speciale, termometrele pe principiul manometric, termostatele și presostatele, cît și conectoarele de presiune, de temperatură realizate de harnicul colectiv al secției AMC termotehnice.

Un detaliu semnificativ : o bună parte din producția de manometre a întreprinderii este solicitată în R.F.G., Franța, Iran.

Un al treilea nou grup de produse sînt realizate în secția orlogerie industrială și ceasuri de mînă. Și, ca o noutate de ultimă oră : muncitorii, specialiștii acestei secții lucrează de zor la **ceasurile analogice cu cuarț**, al căror modul este mecano-electronic. În curînd, în magazinele comerțului de stat se vor putea procura ceasurile mecanice de damă și bărbătești.

Scule diamantate

Iată acum o altă mare familie de produse fabricate aici : scule diamantate. O diversitate de astfel de tipuri — discuri diamantate cu liant rezinoid și metalic, tije diamantate, filiere diamantate, discuri diamantate pentru prelucrarea materialelor de construcții, scule de găurit, carotat pentru același material — al căror unic producător din țară este întreprinderea bucureșteană de mecanică fină. Demn de subliniat e faptul că un produs deosebit pentru prelucrarea materialelor de construcții este **lanțul diamantat**, precum și diferite scule speciale ca : molete, pietre profilate etc. În cadrul aceleiași secții se produc și **pastele diamantate**, care acoperă întreaga gamă de granulație și utilizări necesară industriei construcțiilor de mașini.

La comanda beneficiarilor

O pondere valorică deosebită au și **produsele din carburi metalice sinterizate** realizate de muncitorii și specialiștii acestei întreprinderi. Dintre acestea, un loc aparte îl ocupă plăcuțele pentru sculele așchietoare, care se realizează în program foarte larg de tipodimensiuni. De asemenea, o grupă de produse recent asimilate aici sînt cele destinate industriei miniere, precum și **matrițele și filierele cu miezul din carburi**. Important este faptul că întreprinderea asigură, în prezent, întregul necesar de matrițe și filiere pentru economia națională. Mai mult, întreprinderea are rezervată o întreagă capacitate pentru realizarea — la comanda beneficiarilor — a unor piese de uzură din carbură, și altele, în condiții de durabilitate ridicată.

Integrată, cum era și firesc, programelor prioritare de dezvoltare economică, întreprinderea realizează un program de scule cu reglaj micrometric, portscule și accesorii speciale pentru mașini-unelte, precum și un volum important de dispozitive și matrițe cu precizie și complexitate ridicate.

Iată dar o primă imagine a întreprinderii bucureștene de mecanică fină, a grupelor mari de produse pe care le realizează și care, sperăm, să intereseze cît mai mulți beneficiari.

Marta CUIBUȘ

Pentru intensificarea eforturilor în vederea opririi înarmărilor nucleare

O idee larg împărtășită în dezbaterile Conferinței de la Geneva

GENEVA 30 (Agerpres). — În cursul dezbaterilor generale ale Conferinței de la Geneva pentru examinarea modului de aplicare a Tratatului privind neproliferarea armelor nucleare, delegații prezenți au arătat că acest important instrument de limitare a armamentelor nucleare trebuie menținut și lărgit prin aderarea altor state. Ei au subliniat, totodată, necesitatea ca neproliferarea armelor nucleare să fie completată cu încetarea experiențelor care urmăresc sofisticarea acestora, ca și a instalării în Europa și în lume de noi arme de distrugere în masă.

Reamintind propunerile sovietice vizînd încetarea cursei înarmărilor nucleare, șeful delegației U.R.S.S. a subliniat că un moratoriu reciproc al U.R.S.S. și S.U.A. asupra încetării oricăror experiențe nucleare ar constitui un bun exemplu și pentru celelalte state deținătoare de arme atomice, ar permite crearea unor premise favorabile pentru încheierea unui acord internațional cu privire la interzicerea generală și totală a experiențelor cu arme nucleare.

Șeful delegației Statelor Unite a subliniat „rolul crucial" jucat de tratatul respectiv în stăvilirea proliferării nucleare. În cuvîntul său, ministrul de externe al Suediei, Lennart Bodström, a apreciat că, în prezent, se impune, ca un prim pas spre realizarea dezarmării generale, încheierea unui tratat cuprinzător care să prevadă sistarea totală a experiențelor cu arme atomice. O opinie asemănătoare a exprimat și ministrul australian de externe, Bill Hayden, care a arătat că desfășurarea în continuare a noi teste nucleare nu face decît să ducă la sporirea arsenalelor atomice și, de aceea, se impune intensificarea acțiunilor menite să ducă la oprirea experiențelor nucleare și a cursei înarmărilor nucleare. Reprezentantul R.F.G. a caracterizat tratatul drept „un element important al politicii de control al armamentelor", dar a deplins faptul că rezultatele negocierilor de pînă acum asupra controlului armamentelor nucleare nu corespund așteptărilor. Reprezentantul Marii Britanii a cerut lărgirea tratatului prin aderarea altor țări nucleare sau care se află foarte aproape de a-și fabrica arma nucleară. Reprezentantul R. P. Polone a opinat, de asemenea, că este necesară aderarea la tratat a tuturor statelor posesoare de arme nucleare, cît și a celor ce dispun de un potențial important în domeniul nuclear.

Consecințele negative ale racolării de cadre calificate din țările în curs de dezvoltare

Întîlnire de experți guvernamentali sub auspiciile U.N.C.T.A.D.

GENEVA 30 (Agerpres). — Sub auspiciile U.N.C.T.A.D., la Geneva au început lucrările celei de-a treia reuniuni de experți guvernamentali, avînd ca temă consecințele negative ale racolării de cadre calificate din țările în curs de dezvoltare, convocate în baza unei rezoluții a Adunării Generale a O.N.U. adoptate la inițiativa României.

În baza mandatului aprobat de Adunarea Generală, experți din peste 50 de țări și reprezentanții mai multor organizații internaționale dezbat măsurile și acțiunile concrete menite să atenueze efectele negative ale exodului de competențe din țările în curs de dezvoltare.

Studiile prezentate de Secretariatul U.N.C.T.A.D. subliniază dimensiunile și gravitatea atragerii cadrelor calificate din țările în curs de dezvoltare, precum și necesitatea găsirii unor soluții eficiente în această problemă critică pentru țările în curs de dezvoltare.

Reprezentanții statelor participante au scos în evidență faptul că actuala criză economică mondială a agravat dezechilibrele dintre țările în curs de dezvoltare și cele dezvoltate — adăugind noi elemente la factorii care provoacă exodul de competențe — și subminează astfel eforturile țărilor în curs de dezvoltare în vederea accelerării creșterii lor economice și tehnico-științifice. Ei au adăugat, totodată, că măsurile adoptate pînă acum pe plan național de către țările în curs de dezvoltare pentru a reduce sau opri racolarea cadrelor lor trebuie să fie completate prin măsuri convenite la nivel internațional, de natură să protejeze interesele țărilor care suferă pierderi prin exodul de competențe.

În cuvîntul său, reprezentantul român a subliniat necesitatea adoptării unor măsuri eficiente pe plan bilateral și multilateral, în vederea prevenirii, atenuării și, în final, a eliminării consecințelor racolării de cadre asupra țărilor în curs de dezvoltare.

În urma dezbaterilor, experții urmează să prezinte recomandări corespunzătoare Adunării Generale a O.N.U.

În R.S.A. situația se menține încordată

● Noi ciocniri între demonstranți și poliție soldate cu morți și răniți ● Străzile localităților din apropiere de Capetown și Johannesburg — adevărate cîmpuri de bătălie

PRETORIA 30 (Agerpres). — Valul de revolte care a cuprins zona orașelor Capetown și Johannesburg a luat amploare vineri, tot mai multe persoane de culoare luînd parte la demonstrațiile de protest împotriva sistemului de apartheid. Scena celor mai puternice acțiuni și ciocniri cu forțele sud-africane de represiune au fost orașele-ghetou de lîngă Capetown, în primul rînd Mitchell's Plains și Belville, precum și incinta Universității Western Cape, unde mii de persoane au demonstrat împotriva inegalităților impuse de segregația rasială, au ridicat baricade. În intervențiile lor pe întreg cuprinsul țării, forțele polițienești au acționat cu brutalitate, deschizînd focul și utilizînd grenade cu gaze lacrimogene. Cel puțin 27 de persoane au fost ucise în aceste intervenții, în ultimele trei zile, între victime numărîndu-se pînă și copii de 10 ani. Poliția rasistă a interzis spitalelor să furnizeze date despre numărul persoanelor rănite în timpul represiunilor. A fost operat, totodată, un mare număr de arestări.

Într-un comentariu consacrat situației din R.S.A., agenția France Presse scrie: „Ciocnirile grave care au început miercuri în zona Capetown au cuprins nu numai localități cu populație africană, cum sînt Guguletu, Nyanga și Crossroads, dar și centre ale metișilor, între care Mitchell's Plains și Manenberg. Demonstranții protestează în special împotriva intervenției dure a poliției împotriva participanților la marșul inițiat spre închisoarea de la Pollsmoor, unde este deținut Nelson Mandela, liderul Congresului Național African și, de asemenea, împotriva arestării reverendului Allan Boesak, unul din conducătorii Frontului Democratic Unit, cea mai mare organizație antiapartheid, după numărul membrilor săi.

Poliția a interzis ziariștilor orice acces în aglomerările urbane ale populației de culoare. Polițiști și soldați continuă să patruleze pe străzi la bordul blindatelor, împrăștiind gaze lacrimogene și trăgînd cu gloanțe de cauciuc asupra demonstranților, în vreme ce aceștia ridică baricade în flăcări. La Mitchell's Plains, polițiștii au intrat cu forța în mai multe școli, aruncînd grenade cu gaze lacrimogene în sălile unde erau adunați elevi ce boicotau cursurile, în semn de protest față de sistemul de apartheid, și pe care i-au biciuit".

Pe de altă parte, la Johannesburg a sosit o delegație ministerială a C.E.E., în cadrul unei misiuni de trei zile, în timpul căreia membrii acesteia — Giulio Andreotti (Italia), Hans Van Den Broek (Olanda) și Jacques Poos (Luxemburg) — intenționează să exprime — după cum afirmă agențiile internaționale de presă — opoziția Pieței comune față de sistemul de apartheid.

LONDRA 30 (Agerpres). — Guvernatorul Băncii Centrale a Republicii Sud-Africane a părăsit vineri teritoriul Marii Britanii, îndreptîndu-se spre S.U.A., după vizita de urgență întreprinsă la Londra pentru a încerca să obțină sprijinul britanic în vederea depășirii crizei financiare cu care se confruntă regimul de la Pretoria. R.S.A. are nevoie urgentă de credite pentru a rambursa peste 12 miliarde de dolari în următoarele 12 luni.

CONGRESUL INTERNAȚIONAL DE ȘTIINȚE ISTORICE DE LA STUTTGART

Standul cărților de istorie românească vizitat de președintele R.F.G.

BONN 30. — Trimisul Agerpres, Constantin Gheorghe, transmite: Congresul internațional de științe istorice de la Stuttgart și-a continuat dezbaterile în cadrul secțiunilor și organismelor afiliate.

Prezentînd rezultatele celor mai recente cercetări ale lor, istoricii români au relevat continuitatea poporului român în spațiul carpato-danubiano-pontic în epoca marilor migrații, rolul Carpaților și al Dunării în istoria națională. În comunicări privind modernizarea politică și culturală a micilor state în Europa răsăriteană pînă la 1878 au fost subliniate rolul de protector al statelor românești medievale în zona Balcanilor și în Europa centrală, starea de spirit a maselor populare și revoluția lui Horea, rolul statelor mici și mijlocii în lupta pentru unitate și independență națională. Alte comunicări au pus în evidență rezistența eroică a poporului român în fața pericolului fascist, importanța actului de la 23 August 1944 în contextul internațional al epocii, contribuția materială și umană a poporului român la înfrîngerea fascismului.

Dezbaterile au reliefat preocuparea istoricilor de a implica profund istoria în problemele fiecărei epoci, relevîndu-se necesitatea respectării dorinței popoarelor de a trăi libere și independente, într-o lume a păcii.

★

Standul cărților de istorie românească, deschis la Stuttgart, a fost vizitat de președintele Republicii Federale Germania, Richard von Weizsaecker, de alte personalități din această țară. Specialiștii de peste hotare care au vizitat, de asemenea, standul au remarcat amploarea cercetării istorice desfășurate în țara noastră în perioada ce a trecut de la precedentul congres, valoarea științifică a lucrărilor, bazată pe respectarea adevărului istoric. O serie de edituri din R. F. Germania și-au exprimat dorința de a traduce lucrări de istorie apărute în România.

HANOI

Convorbiri vietnamezo-americane

HANOI 30 (Agerpres). — Agenția V.N.A. transmite că o delegație americană, condusă de Richard Childress, director pentru probleme politice și militare în Consiliul național al securității din S.U.A., se află la Hanoi, începînd de miercuri, pentru discuții în vederea ajungerii la un acord între R.S. Vietnam și Statele Unite în problemele legate de soldații americani dispăruți în cursul războiului din Vietnam.

Între adjunctul ministrului vietnamez al afacerilor externe, Hoang Bich Son, și delegația americană a avut loc o convorbire utilă și foarte productivă — relevă agenția citată.

Delegația americană a fost primită de Vo Dong Giang, ministru interimar al afacerilor externe al R.S. Vietnam.

Încheierea negocierilor indirecte între Afganistan și Pakistan

GENEVA 30 (Agerpres). — La Palatul Națiunilor Unite din Geneva s-a încheiat vineri o nouă rundă de negocieri oficiale indirecte între miniștrii de externe ai Afganistanului și Pakistanului, ce au loc prin intermediul lui Diego Cordovez, reprezentantul secretarului general al O.N.U., informează agențiile internaționale de presă.

Într-o conferință de presă, Diego Cordovez a apreciat că actuala rundă a fost foarte utilă.

Următoarea rundă a negocierilor, care au început în 1982, va avea loc în perioada 16—20 decembrie, la Palatul Națiunilor Unite de la Geneva.

EVENIMENTELE DIN LIBAN

● Reuniuni consacrate opririi ciclului violențelor la Beirut ● În nordul țării au fost reluate ciocnirile între forțele rivale

BEIRUT 30 (Agerpres). — În cadrul eforturilor vizînd oprirea ciclului violențelor la Beirut, primul ministru al Libanului, Rashid Karame, s-a întîlnit, vineri, cu reprezentanți ai Comitetului comun de coordonare pentru restabilirea securității în capitala țării. A fost examinată extinderea acțiunilor comitetului în direcția încetării luptelor dintre forțele rivale libaneze.

Tot vineri, reprezentanți ai Forțelor libaneze (milițiile creștine unificate) și ai organizației politico-militare șiite „Amal" s-au întîlnit pentru a discuta căile de reducere a încordării. Anterior acestei întîlniri, milițiile creștine și musulmane libaneze au procedat la un schimb de prizonieri capturați în timpul luptelor din ultimele săptămîni.

Pe de altă parte, agențiile internaționale de presă relevă că la Tripoli, în nordul țării, și la Beirut au fost reluate ciocnirile între forțele rivale, care s-au soldat cu cel puțin trei morți și nouă răniți. Toate căile de acces între estul și vestul Beirutului au rămas vineri închise, pentru a treia zi consecutiv.

Militarizarea Cosmosului accentuează pericolul declanșării unei conflagrații nimicitoare

VIENA 30 (Agerpres). — După cum transmite agenția T.A.S.S., președintele Partidului Comunist din Austria, Franz Muhri, a declarat la o ședință a conducerii P.C. că membrii partidului consideră drept sarcina lor principală lupta pentru întărirea păcii. Vorbitorul a subliniat necesitatea sprijinirii acțiunilor pentru oprirea cursei înarmărilor și împiedicarea militarizării spațiului cosmic.

WASHINGTON 30 (Agerpres). — Într-un articol apărut în cotidianul american „The New York Times" se apreciază că amplasarea de arme nucleare și alte armamente în Cosmos nu va diminua, ci, dimpotrivă, va spori riscul de declanșare a unei conflagrații nucleare distrugătoare pe planeta noastră. În articol se relevă necesitatea adoptării unor măsuri de interzicere a armelor antisatelit și a încetării procesului de militarizare a spațiului extraatmosferic.

Noi inițiative în vederea soluționării pe calea tratativelor a stării conflictuale din America Centrală

TEGUCIGALPA 30 (Agerpres). — La 3 septembrie, în capitala Honduras-ului se vor reuni miniștrii de externe costarican, hondurian și salvadorian, pentru a elabora o strategie comună în legătură cu eforturile de pace în America Centrală — transmite agenția Prensa Latina.

După cum se știe, în cadrul eforturilor de pace ce se întreprind în regiune, Costa Rica, Hondurasul și Salvadorul au manifestat rezerve față de proiectul de Tratat de pace, securitate și cooperare avansat de „Grupul de la Contadora". Mijloacele de informare în masă din regiune precizează că aceste rezerve, exprimate de altfel și de S.U.A., au constituit principalul impediment în calea semnării, încă de anul trecut, a documentului avansat de „Grupul de la Contadora".

Rezervele vizează mecanismele de supraveghere și control privind aplicarea prevederilor tratatului.

SAN JOSÉ 30 (Agerpres). — „Grupul de la Contadora" se va reuni, la nivelul miniștrilor relațiilor externe, la 10 septembrie, pentru a relua dezbaterile privind semnarea unui Tratat de pace, securitate și cooperare în America Centrală — a declarat, la San José, ministrul costarican de externe, Jose Gutierrez — transmite agenția E.F.E.

CIUDAD DE MEXICO 30 (Agerpres). — La Ciudad de Mexico s-a anunțat că Mexicul a restabilit, după o perioadă de cinci ani, relațiile diplomatice cu Salvadorul — transmite agenția U.P.I.

Observatorii apreciază că măsura a fost luată în contextul eforturilor care se fac în regiune pentru depășirea stării conflictuale din America Centrală și soluționarea tuturor controverselor internaționale pe cale politico-diplomatică, prin negocieri.

Represiuni polițienești la Santiago de Chile

SANTIAGO DE CHILE 30 (Agerpres). — O amplă demonstrație de protest împotriva regimului dictatorial chilian și a continuării măsurilor represive s-a desfășurat joi la Universitatea din Santiago de Chile, relatează agențiile United Press International și France Presse. Unități speciale de poliție au intervenit, folosind grenade cu gaze lacrimogene și mașini de pompieri, pentru a-i dispersa pe demonstranți. Au fost operate 36 de arestări de către polițiștii care au pătruns cu forța în incinta universitară, precizează sursele citate.

Planeta în angrenajul devastator al cursei înarmărilor

Necesitatea unor măsuri imediate și hotărîte de dezarmare pregnant evidențiată de concluziile unor studii recente ale O.N.U.

În repetate rînduri, președintele Nicolae Ceaușescu, manifestînd un profund simț al responsabilității față de destinele poporului român, ale întregii umanități, a subliniat cu deosebită vigoare, claritate și fermitate faptul că problema cea mai importantă, imperativul cel mai arzător al vremurilor noastre este oprirea cursei înarmărilor. Apreciind că niciodată în existența sa omenirea nu a fost confruntată cu o primejdie atît de gravă, primejdia propriei dispariții, secretarul general al partidului a arătat că nu există și nu poate exista nici o justificare pentru sporirea continuă a arsenalelor mondiale, că, dimpotrivă, nu trebuie cruțat nici un efort, trebuie făcut totul pentru a se frîna, pînă nu este prea tîrziu, drumul spre prăpastie, pentru a se opri aberanta escaladă a mijloacelor de distrugere, pentru a face să triumfe rațiunea, luciditatea. **„Ne aflăm într-o epocă hotărîtoare pentru însuși viitorul civilizației, al vieții pe planeta noastră,** arăta tovarășul **NICOLAE CEAUȘESCU** în cuvîntarea rostită cu prilejul alegerii sale ca membru titular și președinte de onoare al Academiei Republicii Socialiste România. **Cursa înarmărilor, acumularea și amplasarea de noi și noi arme nucleare – printre care și a rachetelor cu rază medie de acțiune – în Europa au creat o situație deosebit de gravă. Iată de ce problema fundamentală este acum aceea a opririi cursei înarmărilor, în primul rînd a celor nucleare, de a impune realizarea dezarmării nucleare, înfăptuirea unei politici de pace, asigurînd astfel dreptul vital al popoarelor, al oamenilor – la existență, la libertate, la viață și pace."**

În numele acestui **drept** suprem, țara noastră, președintele ei cheamă forțele social-politice cele mai largi de pe întreaga planetă să-și ridice glasul și să spună un **NU** răspicat și categoric înarmărilor.

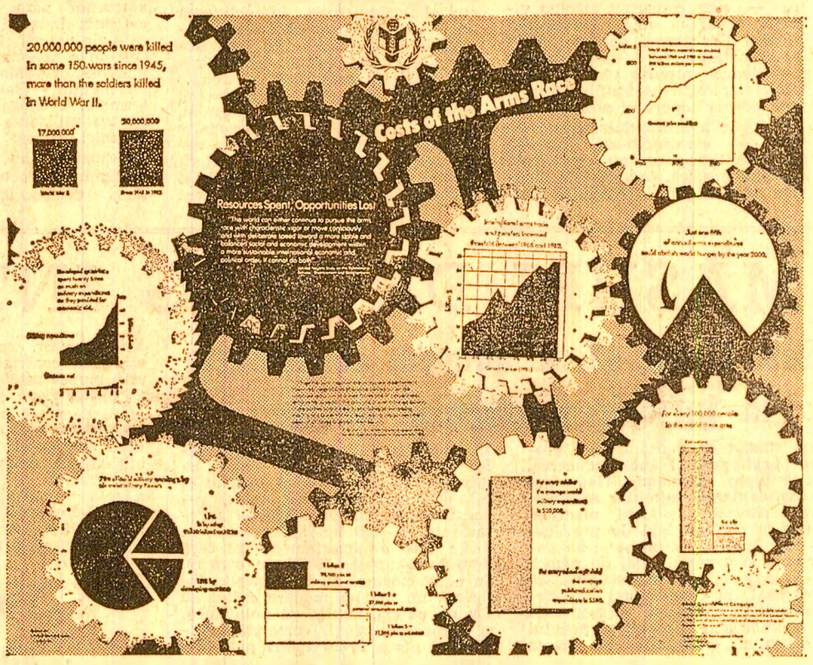

Costul cursei înarmărilor: afișul editat sub acest titlu de O.N.U. își propune să ofere o imagine sintetică a daunelor provocate de irosirea în scopuri militare a unor imense resurse materiale și umane. (În articolul de față este comentată semnificația cifrelor privind cheltuielile în scopuri militare – principala „piesă" a angrenajului cursei înarmărilor)

Concluziile a nenumărate studii și investigații, rezultatele cercetărilor întreprinse de specialiști și experți din întreaga lume, rapoartele date publicității sub egida unor prestigioase instituții și foruri internaționale, inclusiv **Raportul O.N.U. cu privire la consecințele economice și sociale ale cursei înarmărilor**, raport inițiat de țara noastră și adus de două ori „la zi" pentru a ține pasul cu ritmul tot mai vertiginos al acestei curse, oferă noi și noi dovezi, din cele mai grăitoare, asupra acumulărilor incredibile de armament și asupra cheltuielilor gigantice pe care le implică.

O activitate din cele mai meritorii sub cele mai diverse forme — întocmirea de lucrări științifice, editarea de cărți, broșuri, publicații periodice, afișe ș.a. — desfășoară Organizația Națiunilor Unite, ca și diversele sale organisme specializate, în cadrul **Campaniei mondiale de dezarmare**, acțiune de ample proporții, rod al inițiativei unui mare număr de state, printre care deosebit de activă a fost România, inițiativă ce și-a găsit consacrarea la cea de-a doua sesiune specială a O.N.U. consacrată dezarmării (1982). Această activitate de lămurire și mobilizare a opiniei publice din întreaga lume cunoaște o puternică intensificare în ultimul timp, ținînd seama de faptul că anul în care ne aflăm este **anul jubileului a patru decenii de existență a O.N.U.**, organizație ce a înscris menținerea păcii pe glob ca principalul său obiectiv, este în același timp **Anul Internațional al Tineretului**, plasat sub generoasa deviză „Participare — Dezvoltare — Pace" și, în fine, premerge **Anului Internațional al Păcii**, care urmează a fi marcat în 1986.

Între multiplele modalități de a pune în evidență proporțiile fără precedent pe care le-a atins cursa înarmărilor, O.N.U., sintetizînd rezultatele unor studii din cele mai recente, a editat, în sute de mii de exemplare, un afiș din cele mai sugestive simbolizînd această irațională cursă sub forma unui uriaș angrenaj, ale cărui roți macină, fără milă, totul — resurse materiale din cele mai prețioase, competențe științifice și mînă de lucru de înaltă calificare, sustrage de la scopuri productive imense mijloace, adîncește flagelul subdezvoltării, agravează criza economică mondială, face să planeze spectrul morții și distrugerii deasupra întregii omeniri.

Pornind de la acest afiș, ne propunem să prezentăm, într-o suită de **grafice comentate**, enormele ravagii pe care le provoacă angrenajul atotdevorator al înarmărilor, cifrele și faptele puse în lumină reprezentînd tot atîtea argumente din cele mai convingătoare în sprijinul marii mișcări mondiale pentru pace și dezarmare.

O primă imagine — asupra căreia ne vom opri astăzi, și anume cea din colțul din dreapta sus al afișului, pe care o redăm mai jos mărită și cu textul tradus în românește — reprezintă creșterea continuă (în prețuri constante) a CHELTUIELILOR MILITARE din 1960 și pînă în prezent. Potrivit datelor O.N.U., dacă în 1960 aceste cheltuieli se ridicau la 400 miliarde de dolari, ele au ajuns în 1983 la 800 miliarde de dolari, adică s-au dublat. O sporire bruscă s-a înregistrat, așa cum dezvăluie cunoscutul Anuar SIPRI — pe 1985 — cu începere din 1980, de cînd s-a trecut, practic, la realizarea proiectelor de amplasare a noilor rachete cu rază medie de acțiune în Europa: dacă în perioada 1976—1980 bugetele militare evidențiau o creștere constantă anuală de 2,5 la sută, între 1980 și 1984 această creștere a fost de 3,5 la sută. Foarte recent o înaltă oficialitate a O.N.U., Muchubd Dubey (India), președinte al unuia din organismele Națiunilor Unite care se ocupă nemijlocit de problematica dezarmării, a confirmat că, în curînd, cheltuielile globale pentru înarmări vor atinge nivelul fantastic de 1 000 de miliarde dolari anual! Aceasta înseamnă **peste 220 de dolari irosiți anual de fiecare din cei 4,5 miliarde locuitori ai planetei.** Or, se știe că, pe vaste suprafețe ale globului, venitul mediu anual a milioane și milioane de oameni este net inferior acestei sume, reprezentînd în unele cazuri sub 100 de dolari de locuitor!

Fără îndoială — realitățile oferă zi de zi dovezi convingătoare în acest sens — **sporirea neîntreruptă a cheltuielilor militare se repercutează în modul cel mai nefavorabil asupra întregii vieți economice mondiale**, exercită puternice presiuni asupra pieței materiilor prime, favorizează creșterea prețurilor, accentuează inflația și instabilitatea monetar-financiară, ca tot atîtea cauze ale crizei în care continuă să se zbată economia lumii.

Mai presus, cele aproape 1 000 miliarde de dolari cît a ajuns să cheltuiască omenirea într-un an pentru înarmări reprezintă tot atîtea miliarde răpite producției de bunuri și servicii necesare oamenilor.

Într-adevăr, statisticile arată că:

● Cu 1 000 miliarde de dolari s-ar putea construi **peste 35 000 de uzine, care ar produce bunuri pentru sute de milioane de oameni și ar furniza de lucru la alte zeci de milioane.**

● Reinvestirea în scopuri civile a cheltuielilor militare la actualul nivel ar asigura **peste 30 milioane locuri de muncă**, cifră aproximativ egală cu aceea a totalității șomerilor din țările capitaliste dezvoltate.

● Prin **renunțarea la construirea numai a unui portavion** s-ar elibera sumele necesare pentru a furniza țărilor africane afectate de seceta din Sahel **un ajutor alimentar însumînd 2,8 milioane tone de grîu.**

● Sumele alocate pentru **cercetări în domeniul militar** sînt **de 8 ori mai mari** decît cele repartizate **în vederea soluționării problemelor energetice.**

● Cu **ceva mai mult de jumătate din cheltuielile irosite acum pe înarmări** s-ar putea ridica **70 milioane de apartamente** pentru **300 milioane de oameni**, sau **30 000 de spitale cu 18 milioane de paturi.**

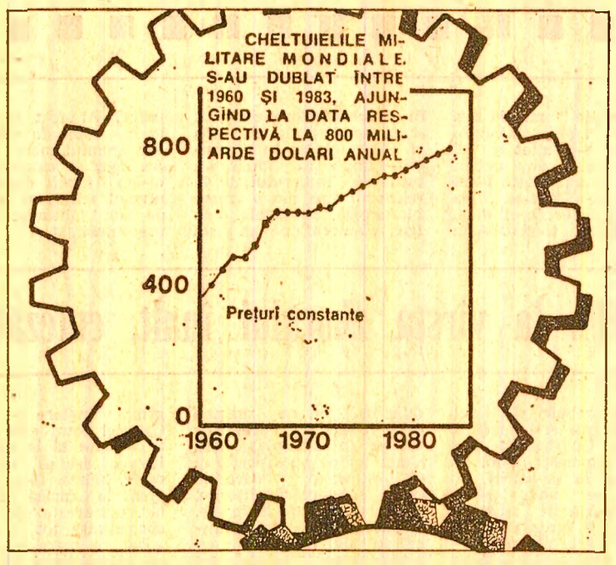

Escalada cheltuielilor militare: imaginea mărită (și cu textul tradus în românește) a graficului din colțul din dreapta sus al afișului

Prin glasul **președintelui** Nicolae Ceaușescu, România a propus recent, cum se știe, înghețarea imediată a cheltuielilor militare, începînd chiar cu acest an, și, apoi, reducerea lor succesivă cu 5—10 la sută anual. Ce ar însemna aceasta?

● Prin **diminuarea cu 10 la sută a bugetelor militare actuale** s-ar putea construi **100 000 de școli** pentru **66 milioane de elevi**, sau **5 000 de spitale cu 3 milioane de paturi**, sau circa **12 milioane de apartamente** pentru **50 milioane de oameni.**

● Prin **micșorarea cu numai 5 la sută, anual, a bugetelor militare** pe perioada 1986–1990 s-ar obține o creștere a consumului și a venitului național, în medie, cu **21,3** la sută în țările Americii Latine, **47,6** la sută în țările cel mai puțin dezvoltate din Asia și **166,7** la sută în statele sărace din Africa.

Suficiente date, desigur, pentru a demonstra efectele binefăcătoare ale reducerii cheltuielilor militare, în contrast cu consecințele profund nocive ale escaladei lor continue.

R. CĂPLESCU

AGENȚIILE DE PRESĂ – *pe scurt*

HOTĂRÎRE. Comitetul Central al P.C.U.S. și Consiliul de Miniștri al U.R.S.S. au adoptat o hotărîre privind dezvoltarea în continuare a industrializării și creșterea productivității muncii în sectorul construcțiilor capitale, relatează agenția T.A.S.S. În document sînt trasate sarcinile organelor de resort în vederea dezvoltării industrializării construcțiilor, întăririi bazei tehnico-materiale a șantierelor, ridicării nivelului tehnic, eficienței și calității construcțiilor.

CU PRILEJUL JUBILEULUI O.N.U. La sediul din New York al Națiunilor Unite a fost dată publicității declarația președintelui în exercițiu al Consiliului de Securitate, Oleg Troianovski (U.R.S.S.), în care se face cunoscut că membrii consiliului au hotărît ca, la 26 septembrie, să aibă loc o ședință festivă a acestui organism, la nivel de miniștri de externe, consacrată aniversării a 40 de ani de la crearea O.N.U., relatează agenția T.A.S.S. Tema ședinței constă în [illegible] Organizației Națiunilor Unite [illegible] lumii mai bune și [illegible] de Secu- [illegible] secu-

PRIMIRE LA BEIJING. Premierul Consiliului de Stat al R.P. Chineze, Zhao Ziyang, l-a primit vineri la Beijing pe Roland Dumas, ministrul relațiilor externe al Franței. Cooperarea economică și tehnică bilaterală, precum și unele probleme ale situației politice internaționale au constituit principalele subiecte ale convorbirilor — informează agenția China Nouă. Întărirea relațiilor prietenești de cooperare între China și Europa, a declarat cu acest prilej premierul chinez, este un factor ce contribuie la apărarea păcii mondiale.

LA DELHI S-AU ÎNCHEIAT LUCRĂRILE SESIUNII PARLAMENTULUI INDIAN. În centrul atenției reuniunii organului legislativ suprem al Indiei s-au aflat probleme legate de întărirea păcii și securității internaționale, încetarea cursei înarmărilor, înlăturarea pericolului de declanșare a unui război nuclear, relatează agenția T.A.S.S.

NOUL PREȘEDINTE AL STATULUI SINGAPORE. Parlamentul din Singapore l-a ales, vineri, în unanimitate, pe Wee Kim Wee în funcția de președinte al republicii — informează agențiile internaționale de presă. El îi succede lui Chengara Veetil Devan Nair, care a demisionat din motive de sănătate, în urmă cu cinci luni. Wee Kim Wee urmează să depună jurămîntul la 2 septembrie.

ACORD AMERICANO-ISRAELIAN. La Washington s-a anunțat că, de la 1 septembrie, începe punerea în aplicare a acordului americano-israelian privind crearea unei zone comune a liberului schimb, transmite agenția T.A.S.S. Potrivit documentului respectiv, S.U.A. și Israelul se angajează să anuleze toate barierele din comerțul bilateral pe o perioadă de zece ani. După cum relevă observatorii din capitala americană, acordul are în vedere, în primul rînd, sprijinirea economiei israeliene, puternic afectată de criză.

GRECIA ȘI PIAȚA COMUNĂ. Guvernul elen intenționează să negocieze o revizuire a acordului de aderare a Greciei la Comunitatea Economică Vest-Europeană, a declarat secretarul de stat la Ministerul Economiei, Y. Papantoniou, citat de agenția D.P.A. El a precizat că Grecia nu se află în situația de a-și deschide la începutul anului 1986, așa cum s-a angajat prin acest acord, piața pentru produsele vest-europene.

EDACȚIA ȘI ADMINISTRAȚIA: Cod 71 341. București Piața Scînteii nr. 1. Tel. 17 60 10, 17 60 20. Abonamentele se fac la oficiile poștale și difuzorii din întreprinderi și instituții. Cititorii din străinătate se pot abona prin „ROMPRESFILATELIA" — Sectorul export-import presă P.O. Box 12—201, telex 10376 prsfir București, Calea Griviței nr. 64—66. Tiparul: Combinatul poligrafic CASA SCÎNTEII 40 360