SALA DE LECTURĂ

PROLETARI DIN TOATE ŢĂRILE, UNIŢI-VĂ!

Scînteia

ORGAN AL COMITETULUI CENTRAL AL PARTIDULUI COMUNIST ROMÂN

Anul LIV Nr. 13 363 | Vineri 9 august 1985 | 6 PAGINI — 50 BANI

Într-o însuflețitoare atmosferă de stimă și dragoste față de conducătorul partidului și statului nostru, cu hotărîrea fermă de a-i urma îndemnurile patriotice, de a face totul pentru înfăptuirea sarcinilor de plan, a programelor de dezvoltare economico-socială a țării, ieri s-a desfășurat

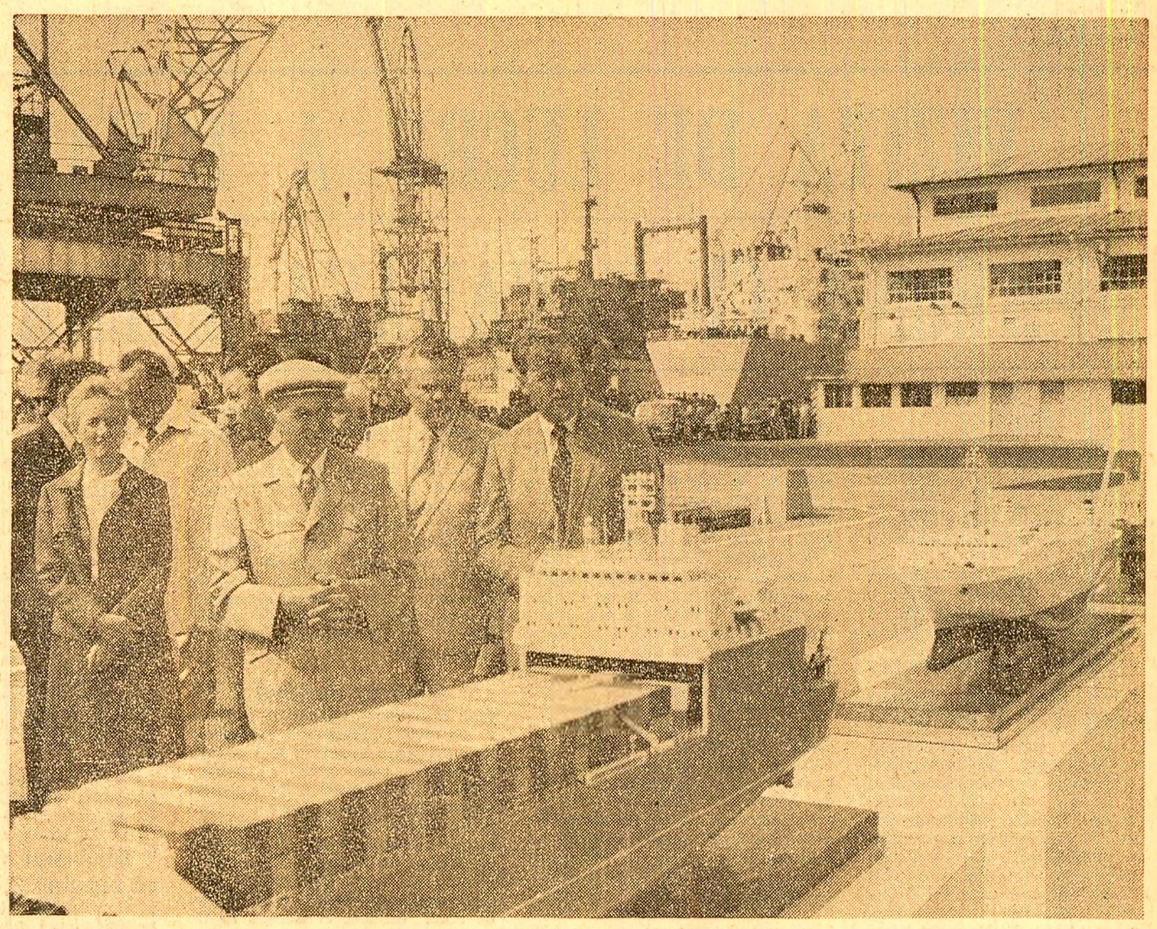

VIZITA DE LUCRU A TOVARĂȘULUI NICOLAE CEAUȘESCU, ÎMPREUNĂ CU TOVARĂȘA ELENA CEAUȘESCU, ÎN JUDEȚUL GALAȚI

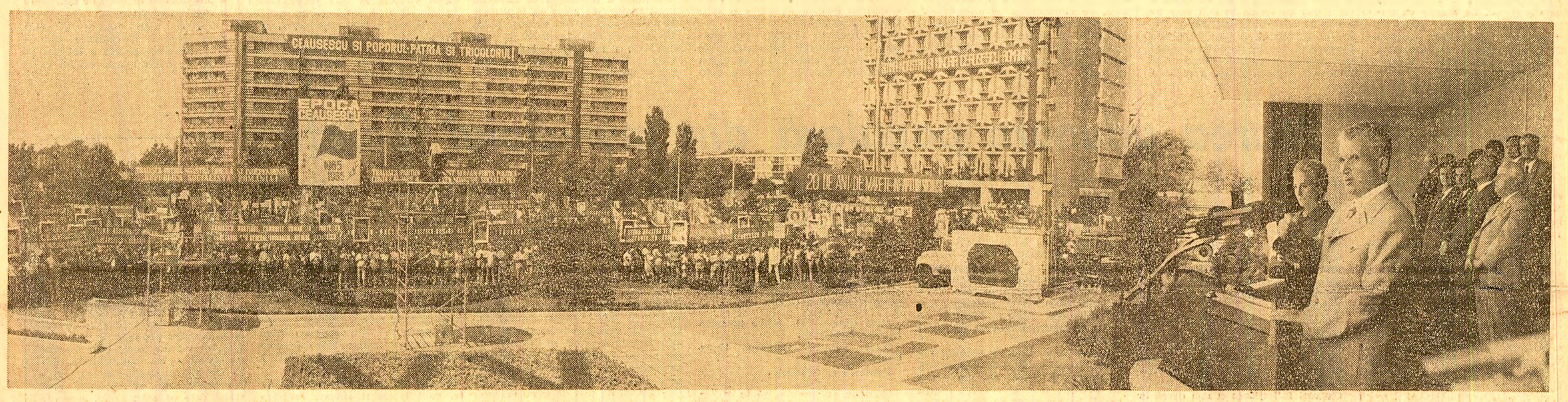

Joi, 8 august, tovarășul Nicolae Ceaușescu, secretar general al Partidului Comunist Român, președintele Republicii Socialiste România, împreună cu tovarășa Elena Ceaușescu, s-a întîlnit cu reprezentative colective de muncă din Galați.

Continuînd rodnicul dialog de lucru avut în zilele precedente cu oameni ai muncii din județul Constanța, noua întîlnire a tovarășului Nicolae Ceaușescu cu furnaliștii, oțelarii, laminoriștii celei mai mari și moderne cetăți a metalului românesc, cu constructorii de nave gălățeni a prilejuit o temeinică și multilaterală analiză a modului în care se acționează pentru îndeplinirea planului pe acest an și pe întregul cincinal la toți indicatorii și cu eficiență ridicată, cum se pregătesc condițiile pentru înfăptuirea, în viitorul cincinal, a mobilizatoarelor obiective ce stau în fața puternicului detașament muncitoresc din orașul și județul Galați.

La vizita de lucru au participat tovarășii Emil Bobu, Gheorghe Oprea, Tudor Postelnicu, Silviu Curticeanu.

Aici, pe malul Dunării, mintea și brațul omului muncitor, stimulate de politica economică, științifică, de largă perspectivă a partidului nostru comunist, a secretarului său general, au făurit cea mai viguroasă „inimă de oțel" a țării. La Galați se dezvoltă continuu și se modernizează, ca urmare a grijii permanente a conducătorului partidului și statului nostru, producția de nave fluviale și maritime, cunoscute astăzi pe toate meridianele globului, cea a construcțiilor de mașini, a industriilor ușoară și alimentară. Dezvoltarea producției de metal, dintotdeauna recunoscută ca bază a progresului și a independenței economice, a celorlalte activități a determinat profunde mutații în viața locuitorilor municipiului, importante investiții social-edilitare, conferind orașului de la Dunăre atributele unei adevărate citadele socialiste.

Pentru toate acestea, pentru grija permanentă, deosebită purtată dezvoltării județului lor, oamenii muncii, comuniștii gălățeni au exprimat, și cu acest prilej, conducătorului încercat al partidului și statului

(Continuare în pag. a II-a)

CUVÎNTAREA TOVARĂȘULUI NICOLAE CEAUȘESCU

la marea adunare populară din municipiul Galați

Dragi tovarăși,

Doresc să încep prin a vă adresa dumneavoastră, tuturor locuitorilor județului și municipiului Galați, în numele Comitetului Central al partidului, al Consiliului de Stat și guvernului, precum și al meu personal, un salut călduros revoluționar, împreună cu cele mai bune urări. **(Aplauze puternice, prelungite; se scandează îndelung: „Ceaușescu și poporul!").**

Ne aflăm la Galați într-o vizită de lucru. Am dorit să cunoaștem direct cum se realizează planul pe acest an și cum se acționează în vederea pregătirii trecerii la realizarea noului cincinal, a hotărîrilor Congresului al XIII-lea al partidului.

Am vizitat două mari unități industriale — Combinatul siderurgic și Șantierul naval Galați. Am constatat cu multă satisfacție că s-au obținut rezultate bune în dezvoltarea și modernizarea ambelor unități, în direcția îmbunătățirii calității și sporirii eficienței economice, precum și a creșterii productivității muncii.

Au trecut 7 luni din acest an. Deși s-au obținut progrese față de anul trecut, nu s-au realizat în întregime prevederile planului pe această perioadă. Este adevărat, mai sînt 5 luni pînă la sfîrșitul anului. Tovarășii din aceste unități, comitetul județean de partid ne-au dat asigurări că sînt create toate condițiile pentru îndeplinirea cu succes a planului pe acest an și chiar pentru realizarea unei anumite producții suplimentare. Situații asemănătoare sînt și la alte unități.

Galațiul este astăzi un puternic centru industrial al țării. Producția de oțel din Galați reprezintă circa 50 la sută din întreaga producție de oțel a țării. Iată de ce sînt necesare măsuri hotărîte pentru buna organizare și desfășurare a întregii activități, pentru realizarea producției de oțel stabilite, dar și pentru ridicarea nivelului de calitate a producției de oțel. Ați auzit că statul a investit numai în Combinatul siderurgic Galați 60 de miliarde lei — și trebuie făcut totul pentru ca acești bani să fie restituiți poporului, prin producția de oțel ce se realizează, prin creșterea mai puternică a beneficiilor, pentru a spori, astfel, posibilitățile realizării reproducției lărgite și dezvoltării în continuare a patriei noastre, ale ridicării generale a nivelului de trai material și spiritual al poporului.

Pentru rezultatele de pînă acum, doresc să adresez oamenilor muncii din aceste două mari unități, tuturor oamenilor muncii din municipiul și din județul Galați felicitări, precum și urarea de a face totul pentru realizarea în bune condiții a planului. **(Aplauze puternice, prelungite; se scandează îndelung: „Ceaușescu și poporul!").**

De la această mare adunare populară din Galați, aș dori, de asemenea, să adresez tuturor oamenilor muncii din patria noastră felicitări pentru rezultatele obținute pe primele șapte luni ale acestui an și urarea de a face totul ca, pe ansamblu, producția industrială să fie realizată în conformitate cu prevederile planului, pentru a încheia în bune condiții cincinalul 1981—1985 și a pune astfel o bază trainică pentru cel de-al VIII-lea cincinal, care prevede ridicarea patriei noastre pe noi culmi de progres și civilizație. **(Aplauze și urale puternice, prelungite; se scandează îndelung: „Ceaușescu și poporul!".**

Este necesar să se depună eforturi mai susținute în vederea reducerii consumurilor materiale și energetice, pentru ridicarea generală a calității producției în toate domeniile, pentru creșterea productivității muncii și sporirea eficienței economice. Trebuie să facem totul pentru reducerea, pe ansamblu, a cheltuielilor materiale și a cheltuielilor la 1 000 de lei producție, în așa fel încît să crească mai puternic producția netă, să sporească venitul național și, pe această cale, să fie create condiții mai bune pentru dezvoltarea generală a patriei și pentru ridicarea bunăstării materiale și spirituale a poporului — țelul suprem al politicii partidului nostru, esența societății socialiste multilateral dezvoltate pe care o făurim cu succes în România. **(Aplauze și urale puternice, prelungite; se scandează îndelung: „Ceaușescu — P.C.R.!").**

Începînd cu anul 1986, țara noastră intră într-un stadiu nou de dezvoltare, de înfăptuire pe o treaptă superioară a hotărîrilor Congresului al XIII-lea și a Programului partidului de făurire a societății socialiste multilateral dezvoltate și de înaintare spre comunism. În concordanță cu aceste hotărîri și cu Programul, este necesar să înfăptuim neabătut orientarea stabilită de a trece de la dezvoltarea extensivă la dezvoltarea intensivă a întregii industrii, a tuturor sectoarelor de activitate.

Am dezvoltat o puternică industrie și celelalte sectoare ale economiei naționale; acum se impun, ca o necesitate obiectivă, dezvoltarea intensivă, ridicarea calității, a nivelului tehnic — și aceasta se poate realiza numai prin unirea strînsă a cercetării cu învățămîntul, cu producția, prin hotărîrea fermă de a aplica, în toate domeniile, cele mai noi cuceriri ale științei și tehnicii. **(Aplauze și urale puternice, prelungite).**

Dezvoltarea intensivă presupune, în același timp, să facem totul pentru o creștere mult mai puternică a productivității muncii. Avem rezultate bune în această privință, dar se impune ca, pînă în 1990, să dublăm productivitatea muncii față de acest an. Subliniez încă o dată că, în următorul cincinal, trebuie să creștem puternic eficiența, rentabilitatea, să aplicăm ferm noul mecanism economic, autoconducerea, autogestiunea, în așa fel încît fiecare unitate, fiecare sector de activitate economico-socială să asigure autogospodărirea, autofinanțarea și să predea statului, poporului o parte mai mare de beneficii spre a asigura creșterea mijloacelor necesare dezvoltării bazei tehnico-materiale a comunismului, construcțiilor de locuințe, de spitale, de școli, pentru ridicarea nivelului de trai al poporului.

Trebuie să înțelegem bine că acum dispunem de o puternică bază materială și că avem obligația s-o gospodărim cu rezultate cît mai bune, pentru a obține o creștere mai puternică a forței patriei noastre — aceasta constituind o necesitate pentru înaintarea spre comunism, pentru întărirea independenței și suveranității patriei noastre socialiste! **(Aplauze și uralc puternice: se scandează: „Ceaușescu — P.C.R.!", „Ceaușescu și poporul!").**

Dispunem de o puternică bază materială, de o industrie modernă, de o agricultură socialistă avansată, de o știință puternică. Acum este necesar să ridicăm nivelul activității de conducere, de bună organizare a întregii activități. Și aici, la Galați, la Combinatul siderurgic, la Șantierul naval, sînt posibilități — și trebuie, într-un timp scurt, să se realizeze o îmbunătățire radicală în organizarea, în stilul de muncă, în înfăptuirea cu mai multă fermitate și spirit de răspundere a sarcinilor ce revin fiecăruia la locul de muncă.

Este necesar ca organizațiile de partid, consiliile oamenilor muncii, adunările generale ale proprietarilor, producătorilor și beneficiarilor să-și îndeplinească în mai bune condiții răspunderile ce le revin în buna organizare și conducere a întregii activități.

Dispunem de cadrele necesare, avem o clasă muncitoare cu înalte cunoștințe. Acum, depinde numai și numai de noi să organizăm mai bine munca, să acționăm cu mai multă răspundere pentru a realiza în bune condiții hotărîrile Congresului al XIII-lea al partidului.

Am convingerea că oamenii muncii din Galați, organizația de partid vor face împreună totul pentru a obține rezultate mai bune, pentru a încheia acest an și cin-

(Continuare în pag. a III-a)

VIZITA DE LUCRU A TOVARĂŞULUI NICOLAE CEAUŞESCU, ÎMPREUNĂ CU TOVARĂŞA ELENA CEAUŞESCU, ÎN JUDEŢUL GALAŢI

(Urmare din pag. I)

nostru, tovarăşul Nicolae Ceaușescu, întreaga recunoştinţă, împreună cu angajamentul solemn, muncitoresc de a acţiona şi în viitor, cu pricepere şi responsabilitate comunistă, pentru a materializa sarcinile ce revin judeţului din hotărîrile Congresului al XIII-lea al partidului.

Ora 9... Tovarăşul Nicolae Ceaușescu, tovarăşa Elena Ceaușescu sosesc, la bordul elicopterului prezidenţial, în incinta puternicei cetăţi metalurgice.

Primul obiectiv de aici — **Laminorul de tablă groasă numărul 1** — a fost pus în funcţiune, în prezenta tovarăşului Nicolae Ceaușescu, în septembrie 1966. De atunci, secretarul general al partidului s-a aflat în repetate rînduri în mijlocul siderurgiştilor gălăţeni, îndrumîndu-le şi orientîndu-le activitatea. La indicaţia conducătorului partidului şi statului nostru, au fost amplasate noi şi importante obiective siderurgice. Astăzi, în cadrul combinatului funcţionează 8 baterii de cocsificare, 6 furnale, 4 oţelării, instalaţii de turnare continuă a oţelului, laminoare de tablă groasă, de benzi la cald şi la rece. Practic, la Galaţi se realizează peste jumătate din producţia de fontă, oţel şi laminate a ţării.

La locul de aterizare a elicopterului se aflau mii de metalurgişti, care purtau pancarte pe care erau înscrise urări la adresa partidului nostru comunist şi a patriei socialiste, portrete ale t o v a r ă ş u l u i Nicolae Ceaușescu, ale tovarăşei Elena Ceaușescu. Se scanda cu putere „Ceaușescu — P.C.R. !", „Ceaușescu şi poporul !", „Stima noastră şi mîndria — Ceaușescu, România !", „Ceaușescu — muncitorii !".

Tovarăşul Nicolae Ceaușescu, tovarăşa Elena Ceaușescu au fost salutaţi cu deosebit respect, în numele întregii populaţii a acestor străvechi meleaguri româneşti, de primul secretar al comitetului judeţean de partid, Marin Enache, care le-a adresat un călduros bun venit.

O formaţie alcătuită din militari ai forţelor noastre armate, membri ai gărzilor patriotice şi ai detaşamentelor de pregătire a tineretului pentru apărarea patriei a prezentat onorul. S-a intonat Imnul de stat al Republicii Socialiste România. Tovarăşul Nicolae Ceaușescu a trecut apoi în revistă garda de onoare.

În semn de aleasă stimă şi caldă ospitalitate, t o v a r ă ş u l Nicolae Ceaușescu, tovarăşa Elena Ceaușescu au fost invitaţi să guste din pîinea şi vinul, rod al cîmpiilor mănoase de pe malurile Dunării. Şoimi ai patriei, pionieri, tineri purtînd salopete de siderurgişti au oferit oaspeţilor dragi frumoase buchete de flori. Tovarăşul Nicolae Ceaușescu, tovarăşa Elena Ceaușescu au fost salutaţi, de asemenea, de ministrul industriei metalurgice, Neculai Agachi, de reprezentanţi ai organelor locale de partid şi de stat, ai consiliului oamenilor muncii al combinatului.

La începutul vizitei, Costache Trotuş, adjunct al ministrului industriei metalurgice, directorul general al Centralei industriale siderurgice Galaţi, a prezentat tovarăşului Nicolae Ceaușescu, tovarăşei Elena Ceaușescu date semnificative despre dezvoltarea pe care a cunoscut-o această principală vatră de metal a ţării, mai cu seamă în anii care au trecut de la istoricul Congres al IX-lea al partidului. A fost reliefată importanţa acestei unităţi metalurgice pentru progresul economic al României, metalul gălăţean regăsindu-se în cele mai reprezentative obiective înălţate în „Epoca Ceaușescu".

Au fost vizitate, apoi, unele sectoare de producţie de bază ale combinatului, cu care prilej au fost prezentate preocupările specialiştilor, ale metalurgiştilor pentru însuşirea şi aplicarea unor tehnologii noi, de mare eficienţă, în măsură să asigure în continuare o reducere accentuată a consumurilor specifice de materii prime şi materiale, de energie şi combustibil.

La **Oţelăria numărul 1** sînt puse în evidenţă avantajele deosebite pe care le reprezintă procedeul de degazare a oţelurilor în instalaţii de vidare, care permite sporirea substanţială a parametrilor calitativi ai oţelurilor destinate unor instalaţii pentru centralele atomoelectrice, industria aeronautică, pentru produse de înaltă tehnicitate. Se precizează că prin acest procedeu se vor realiza anual circa 800 000 tone de oţel de bună calitate, el urmînd să fie extins atît în cadrul combinatului, cît şi în alte unităţi siderurgice din ţară. Sînt apoi prezentate şi alte tehnologii moderne care contribuie la creşterea indicilor calitativi, la reducerea consumurilor specifice.

În sectoarele **laminoarelor de benzi la rece,** secretarului general al partidului i-au fost prezentate unele sortimente de tablă, realizate, de asemenea, după procedee tehnologice moderne, destinate industriilor electronică şi electrotehnică, de autoturisme şi alimentară. Aici se informează despre stadiul lucrărilor de construcţie a noului laminor de benzi la rece şi măsurile luate pentru încadrarea în graficele de lucru.

În continuare, t o v a r ă ş u l Nicolae Ceaușescu a vizitat **Secţia de ţevi sudate de mare diametru,** aflată în construcţie. Acum se lucrează intens la fundaţie, urmînd ca, la sfîrşitul anului, să înceapă montajul utilajelor, produse în întregime de industria noastră constructoare de maşini.

Apreciind preocuparea ce se manifestă pentru respectarea termenelor de punere în funcţiune a acestor obiective, şi a altor lucrări de investiţii ce se execută în combinat, secretarul general al partidului a cerut să se acţioneze cu toată fermitatea şi în viitor pentru asigurarea unui ritm susţinut, atît la lucrările de construcţii, cît şi la cele de montaj.

Dialogul secretarului general al partidului cu conducerea ministerului de resort, a centralei industriale de profil, cu specialiştii a continuat la **Laminorul de tablă groasă numărul 2,** unde au fost relevate realizările înregistrate în experimentarea fabricării de tablă groasă extralată.

Tovarăşul Nicolae Ceaușescu, tovarăşa Elena Ceaușescu au asistat la laminarea, pe baza aplicării unor tehnologii de vîrf, a tablei late de 4,4 metri, din care se vor realiza ţevi cu diametrul de 1,42 m.

Apreciind rezultatele obţinute prin aplicarea acestor metode avansate, secretarul general al partidului a cerut să se acţioneze în continuare pentru diversificarea producţiei de laminate, pentru a se satisface cît mai deplin cerinţele în creştere ale economiei noastre naţionale şi solicitările la export.

La încheierea vizitei, reprezentanţi ai conducerii ministerului de resort şi ai unităţii au mulţumit tovarăşului Nicolae Ceaușescu pentru noua sa vizită de lucru în Combinatul de la Galaţi, pentru recomandările şi indicaţiile date şi l-au asigurat că siderurgiştii gălăţeni vor acţiona şi în viitor cu înaltă responsabilitate pentru a da ţării metal cît mai mult şi de bună calitate.

Vizita a continuat la **Şantierul naval Galaţi,** una dintre cele mai importante unităţi economice ale judeţului, care a cunoscut, în perioada parcursă după Congresul al IX-lea al partidului, o puternică dezvoltare. Şantierul naval de acum 20 de ani s-a transformat, ca urmare a atenţiei deosebite acordate de secretarul general al partidului, într-o unitate modernă de primă importanţă pentru economia naţională. Valoarea fondurilor fixe a sporit de 4—5 ori faţă de 1965, ceea ce a permis o creştere de peste 11 ori a producţiei de nave.

La sosire, secretarul general al partidului a fost întîmpinat cu sentimente de profundă bucurie de navaliştii gălăţeni, care şi-au manifestat nemărginita dragoste şi preţuire faţă de conducătorul partidului şi statului nostru.

Dialogul de lucru al tovarăşului Nicolae Ceaușescu cu constructorii de nave s-a axat pe analiza modului în care se îndeplinesc sarcinile stabilite pentru acest an şi măsurile întreprinse pentru înfăptuirea obiectivelor prevăzute pentru 1986.

În faţa unor grafice şi panouri, ministrul industriei construcţiilor de maşini, Marin Nedelcu, şi directorul unităţii, Virgil Ciubotaru, au prezentat evoluţia şi perspectivele de dezvoltare a producţiei de nave pe acest şantier. Se arată că, în ultimii 20 de ani, aici au fost produse peste 200 de nave, dintre care 190 de nave maritime cu capacităţi cuprinse între 4 500 şi 55 000 tdw. Printre cele mai noi — unele aflate în faza finală a construcţiei — se numără petrolierul de 35 000 tdw, vasele de tip RO-RO, cu încărcare orizontală, dispunînd de dotări ultramoderne. Nomenclatorul de fabricaţie al şantierului a inclus, de asemenea, platformele de foraj marin „Gloria", „Orizont", „Prometeu" şi „Fortuna", care acţionează în Marea Neagră, şi platforma „Atlas", expediată recent la Constanţa în vederea amplasării ei la punctul de lucru. Au fost înfăţişate, totodată, preocupările oamenilor muncii pentru îmbunătăţirea tehnologiilor de fabricaţie, pentru ridicarea calităţii şi fiabilităţii navelor. Ca rezultat al acestor preocupări, la Şantierul din Galaţi s-a ajuns la o innoire a producţiei în proporţie de 68 la sută.

Au fost vizitate, în continuare, cîteva dintre sectoarele productive, unde au fost prezentate măsurile întreprinse în direcţia diversificării fabricaţiei, creşterii productivităţii muncii, sporirii coeficientului de utilizare a metalului, introducerii mai accentuate a progresului tehnic, reducerii consumurilor de materiale, energie şi combustibili.

Secretarul general al partidului a apreciat aceste preocupări, indicînd să se acţioneze cu mai multă hotărîre pentru modernizarea tehnologiilor şi a producţiei, valorificarea superioară a metalului, astfel încît în anul viitor coeficientul de utilizare a acestuia să depăşească prevederile planului. De asemenea, a cerut să se întocmească un program de reducere mai accentuată a consumurilor, pentru a se obţine o diminuare a greutăţii specifice a produselor.

Tovarăşul Nicolae Ceaușescu, tovarăşa Elena Ceaușescu au vizitat apoi sectorul în care se realizează platformele de foraj marin. Aici se află în stadiu final asamblarea celor două părţi ale platformei nr. 6, iar la platforma nr. 7 a început montajul. Conducătorul partidului şi statului nostru a cerut să se accelereze **ritmul de realizare** a întregului program naval şi a indicat ministerului de resort să ia măsuri în vederea asimilării în fabricaţie a tuturor tipurilor de nave prevăzute. În acest cadru, tovarăşul Nicolae Ceaușescu a apreciat navele de tip RO-RO de 4 000 şi 4 700 tdw şi a trasat ca sarcină să se treacă la construcţia unui nou tip — de 6 500 tdw.

În cadrul discuţiei a fost abordată şi problema creşterii gradului de integrare a construcţiilor navale, prin extinderea echipamentelor şi instalaţiilor româneşti în dotarea navelor. Deşi în prezent gradul de integrare a ajuns la peste 96 la sută, s-a indicat să se realizeze în ţară întreaga aparatură prevăzută, astfel încît să fie reduse importurile costisitoare.

În continuare, a fost vizitat docul uscat, unde se află în construcţie primul petrolier românesc de 35 000 tdw, navă de mare complexitate, care probează înalta calificare a colectivului, capacitatea lui de a realiza produse de tehnicitate deosebită, solicitate de economia naţională, precum şi de parteneri de peste hotare.

Gazdele au prezentat aici macaraua de 320 tf, care asigură o mecanizare completă a operaţiilor de transportare şi montare a componentelor navelor. În vederea sporirii productivităţii muncii în acest sector, tovarăşul Nicolae Ceaușescu a indicat ca şantierul să fie dotat cu o nouă macara, realizată în ţară, de unităţile de specialitate.

La încheierea vizitei, secretarul general al partidului a felicitat pe constructorii navali gălăţeni pentru realizările obţinute şi le-a urat noi succese în transpunerea în viaţă a programului naţional de dezvoltare a construcţiei de nave.

Gazdele s-au angajat să facă totul pentru îndeplinirea indicaţiilor primite, pentru a înfăptui în bune condiţii marile sarcini ce le revin.

Marea adunare populară din municipiul Galaţi

Un moment de deosebită semnificaţie al vizitei de lucru a tovarăşului Nicolae Ceaușescu l-a constituit marea adunare populară desfăşurată în municipiul Galaţi.

Pe modernele bulevarde străbătute de coloana oficială de maşini, mii de gălăţeni — bărbaţi şi femei, tineri şi vîrstnici — şi-au manifestat sentimentele de înaltă stimă şi preţuire faţă de conducătorul partidului şi statului nostru, recunoştinţa lor fierbinte pentru grija permanentă pe care o poartă dezvoltării multilaterale a municipiului şi judeţului Galaţi, pentru tot ce a făcut şi face în vederea înfloririi patriei socialiste, creşterii bunăstării întregii noastre naţiuni. Atmosfera sărbătorească a acestei zile a fost întregită de evoluţia a numeroase formaţii artistice de amatori şi profesioniste, care, în diferite puncte ale traseului, au interpretat cîntece patriotice şi revoluţionare, au prezentat frumoase dansuri populare.

Exprimîndu-şi deosebita satisfacţie pentru noua întîlnire cu tovarăşul Nicolae Ceaușescu, cu tovarăşa Elena Ceaușescu, mii de oameni ai muncii au aplaudat şi ovaţionat îndelung, au scandat cu însufleţire numele partidului şi al secretarului său general.

Tovarăşul Nicolae Ceaușescu, tovarăşa Elena Ceaușescu au răspuns cu căldură acestor entuziaste manifestări.

Clădirile care încadrează esplanada din faţa Casei de cultură, unde s-a desfăşurat marea adunare populară, erau împodobite sărbătoreşte. Participanţii la adunare purtau steaguri roşii şi tricolore, portrete ale tovarăşului Nicolae Ceaușescu şi tovarăşei Elena Ceaușescu, flori şi eşarfe multicolore.

La sosirea la tribună, tovarăşul Nicolae Ceaușescu, tovarăşa Elena Ceaușescu au fost întîmpinaţi cu puternice aplauze şi urale. Într-o atmosferă de puternică vibraţie patriotică, s-a scandat cu putere „Ceaușescu — P.C.R. !", „Ceaușescu şi poporul !", „Stima noastră şi mîndria — Ceaușescu — România !".

Adunarea a fost deschisă de tovarăşul **Marin Enache,** prim-secretar al Comitetului judeţean Galaţi al P.C.R., care a spus :

Mult stimate şi iubite tovarăşe Nicolae Ceaușescu,

Mult stimată tovarăşă Elena Ceaușescu,

Stimaţi tovarăşi,

În aceste clipe memorabile pentru istoria contemporană a României, vă rog să-mi permiteţi ca, în numele comuniştilor, al tuturor oamenilor muncii de pe aceste meleaguri dunărene, să vă adresez dumneavoastră, mult iubite tovarăşe Nicolae Ceaușescu, şi dumneavoastră, mult stimată tovarăşă Elena Ceaușescu, urarea fierbinte de bun venit în judeţul Galaţi, odată cu expresia neţărmuritei bucurii de a vă avea din nou în mijlocul nostru pe dumneavoastră, cel mai iubit fiu al poporului român, ctitorul patriei înfloritoare de astăzi, mare şi strălucit conducător revoluţionar, om de aleasă omenie, erou între eroii neamului, înflăcărat patriot, care şi-a pus amprenta de geniu asupra amplului proces de transformare multilaterală a ţării pe drumul luminos al socialismului şi comunismului.

Noua dumneavoastră vizită de lucru în judeţul Galaţi are loc în contextul glorioasei aniversări a două decenii de la istoricul Congres al IX-lea al partidului, cînd, prin glasul şi voinţa unanimă ale întregului partid şi popor, aţi fost investit în funcţia supremă de conducător al partidului, act politic fundamental de urlaşă însemnătate pentru dezvoltarea ascendentă, în ritmuri fără precedent, a patriei noastre.

Gîndirea dumneavoastră ştiinţifică, pătrunsă de un înalt spirit patriotic şi revoluţionar, a stat la temelia marilor înfăptuiri ale acestor douăzeci de ani, perioadă intrată în istorie drept „Epoca Nicolae Ceaușescu", cea mai înfloritoare şi mai densă în împliniri din întreaga existenţă multimilenară a ţării.

Opera dumneavoastră, de excepţională însemnătate teoretică şi practică, recent încununată prin alegerea dumneavoastră ca membru titular şi preşedinte de onoare al Academiei Republicii Socialiste România, oferă cele mai eficiente soluţii româneşti de rezolvare a multiplelor şi complexelor probleme ridicate de construcţia noii societăţi socialiste.

Sîntem mîndri că, de douăzeci de ani, în fruntea partidului şi a ţării vă aflaţi dumneavoastră, personalitate politică de excepţie, care aţi determinat ca România socialistă să fie recunoscută şi respectată pe toate meridianele globului.

Odată cu întreaga ţară, şi judeţul nostru a cunoscut în cele două decenii ale „Epocii Nicolae Ceaușescu" o impetuoasă dezvoltare, înnoiri structurale în întreaga sa viaţă economică şi socială, Galaţiul devenind cea mai mare cetate de metal a României, locul în care se construiesc 20 la sută din navele ţării, un judeţ cu o industrie puternică, modernă şi diversificată.

Institutele de cercetare şi inginerie tehnologică, Universitatea, noile şcoli şi spitale, magazinele şi aşezămintele de cultură, cartierele de locuinţe cu cele circa 80 000 de apartamente, înscrierea Tecuciului în rîndul centrelor industriale, transformarea localităţilor Tîrgu Bujor şi Bereşti în oraşe agroindustriale, prefacerile înnoitoare din viaţa satelor conferă hărţii economico-sociale a judeţului nostru dimensiunile reale ale progresului şi civilizaţiei socialiste.

Îndrumările şi preţioasele indicaţii pe care le-aţi formulat cu prilejul primei vizite de lucru efectuate aici, în anul 1966, cînd aţi inaugurat cel dintîi obiectiv al Combinatului siderurgic, Laminorul de tablă groasă nr. 1, cît şi cu ocazia celorlalte întîlniri rodnice avute cu comuniştii, cu oamenii muncii gălăţeni, au constituit fermentul care a determinat înscrierea hotărîtă a Galaţiului în rîndul celor mai puternice şi înfloritoare judeţe ale ţării.

Sîntem mîndri să vă putem raporta, la împlinirea a douăzeci de ani de la Congresul al IX-lea al partidului şi în preajma sărbătorii noastre naţionale de la 23 August, că fluviul de metal anticipat de dumneavoastră, mare şi iubite conducător, într-un moment istoric pentru Galaţiul contemporan, a devenit realitate, aici realizîndu-se în prezent, în circa un trimestru, producţia de fontă a ţării din anul 1965 şi în numai 5 luni — cea de oţel.

Îngăduiţi-ne, mult stimate tovarăşe Nicolae Ceaușescu, să folosim acest prilej pentru a vă exprima omagiul nostru fierbinte, sentimentele de vie şi neţărmurită recunoştinţă, cele mai alese simţăminte de respect pentru tot ceea ce aţi făcut şi faceţi în continuare spre binele şi propăşirea patriei, ale Galaţiului.

Cu vibrantă emoţie vă aducem dumneavoastră, mult stimată tovarăşă academician doctor inginer Elena Ceaușescu, profundele noastre mulţumiri, întreaga gratitudine ce v-o purtăm pentru contribuţia inestimabilă adusă la dezvoltarea ştiinţei româneşti, pentru sprijinul de înaltă competenţă acordat judeţului nostru.

Vă raportăm, tovarăşe secretar general, că oamenii muncii gălăţeni, în frunte cu comuniştii, acţionează cu hotărîre şi consecvenţă pentru realizarea sarcinilor de plan. Rezultatele obţinute pe 7 luni ale anului, cît şi măsurile politico-organizatorice luate în continuare, pe baza indicaţiilor şi sarcinilor trasate de dumneavoastră la plenara comună a Consiliului Naţional al Oamenilor Muncii şi Consiliului Suprem al Dezvoltării Economice şi Sociale, precum şi la recenta şedinţă a Comitetului Politic Executiv al Comitetului Central al partidului, creează garanţia îndeplinirii integrale a planului pe acest an şi a angajamentului asumat de judeţ în valoare de 1,2 miliarde lei producţie industrială.

Vă asigurăm, mult stimate tovarăşe Nicolae Ceaușescu, că puternica organizaţie de partid a judeţului, toţi oamenii muncii vor acţiona cu fermitate revoluţionară pentru a da patriei cantităţi sporite de metal, nave cu înalte performanţe tehnice, o largă gamă de produse solicitate de economia naţională, subordonînd acestui mobilizator scop întreaga noastră capacitate de muncă şi creaţie.

Ne angajăm astăzi din nou, în faţa dumneavoastră, să înfăptuim toţi indicatorii economici la nivelul exigenţelor şi sarcinilor puse în faţa judeţului, să milităm necontenit pentru promovarea tehnologiilor de vîrf în metalurgie, construcţii navale, în celelalte ramuri, pentru valorificarea celor mai înaintate idei tehnice în direcţia economisirii materiilor prime, materialelor, energiei şi combustibililor, pentru atragerea în circuitul productiv a tuturor resurselor materiale recuperabile.

În domeniul agriculturii, vă informăm că la culturile de primăvară situaţia se prezintă bine. Porumbul, floarea-soarelui, sfecla de zahăr, legumele, plantele de nutreţ se găsesc într-un stadiu de vegetaţie care oferă garanţia realizării şi depăşirii planului. De asemenea, ne-am organizat mai bine şi mai eficient munca pentru a grăbi ritmul lucrărilor la marele sistem de hidroameliorații Cîmpia Covurlui.

Sîntem conştienţi, mult stimate tovarăşe secretar general, că, atît în industrie, cît şi în agricultură, în celelalte domenii mai avem încă multe de făcut pentru întărirea ordinii şi disciplinei, ridicarea nivelului conştiinţei socialiste a oamenilor, pentru a ne situa la înălţimea exigenţelor formulate de dumneavoastră.

Vă încredinţăm că vom aplica neabătut indicaţiile şi orientările preţioase pe care ni le-aţi dat în cursul vizitei de astăzi, înlăturînd grabnic lipsurile pe care le mai avem.

Permiteţi-mi, mult iubite tovarăşe secretar general, să vă mulţumim din toată inima, cu dragoste şi recunoştinţă, pentru exemplul strălucit de muncă şi viaţă pe care ni-l daţi zi de zi, pentru prestigiul unanim recunoscut de care se bucură România socialistă pe toate meridianele planetei, datorită clocotitoarei activităţi internaţionale pe care o desfăşuraţi, soluţiilor originale date în rezolvarea marilor probleme cu care se confruntă omenirea, politicii consecvente de pace, de înţelegere şi colaborare cu toate popoarele lumii.

În continuare a luat cuvîntul tovarăşul **Costache Trotuş,** adjunct al ministrului industriei metalurgice, director general al Centralei industriale siderurgice Galaţi.

Mult stimate şi iubite tovarăşe Nicolae Ceaușescu,

Mult stimată tovarăşă Elena Ceaușescu,

Tovarăşe şi tovarăşi,

Prezenţa dumneavoastră în mijlocul siderurgiştilor gălăţeni, în atmosfera de puternică emulaţie prilejuită de aniversarea a 20 de ani de la Congresul al IX-lea al partidului, mult iubite tovarăşe secretar general Nicolae Ceaușescu, împreună cu mult stimata tovarăşă Elena Ceaușescu, ne umple inimile de adîncă bucurie şi aleasă mîndrie patriotică, amplificînd în conştiinţa noastră sentimentele de înaltă gratitudine, de dragoste neţărmurită şi profundă stimă pe care le nutrim, alături de întregul popor, faţă de dumneavoastră, genialul strateg care de două decenii conduceţi cu ingenioasă viziune ştiinţifică opera de edificare a socialismului în ţara noastră.

Vă rog să-mi îngăduiţi să exprim, cu deosebit respect, în numele siderurgiştilor gălăţeni, cele mai vii şi profunde mulţumiri, izvorîte din adîncul inimilor noastre pentru vizita de lucru făcută astăzi la combinat, pentru sprijinul generos de care ne bucurăm din partea dumneavoastră pentru ca cetatea de oţel de la Dunăre să strălucească tot mai mult în constelaţia marilor împliniri ale acestei epoci, pe care cu îndreptăţită mîndrie şi demnitate o numim „Epoca Nicolae Ceaușescu".

Datorită grijii şi sprijinului dumneavoastră, combinatul de la Galaţi, pentru a cărui construire şi dezvoltare au fost investite pînă astăzi 60 miliarde lei, a devenit o unitate puternică a economiei, bine cunoscută pe plan european şi mondial, care satisface în condiţii tot mai depline cerinţele de metal impuse de procesul industrializării socialiste a ţării.

Aşa cum v-am raportat pe parcursul vizitei, mult stimate tovarăşe secretar general, înfăptuind orientările şi indicaţiile dumneavoastră, de la punerea în funcţiune a primei capacităţi şi pînă astăzi, combinatul a produs aproape 74 milioane tone oţel şi peste 55 milioane tone laminate, diversificînd structura sortimentală prin asimilarea în fabricaţie a peste 400 mărci de oţeluri şi laminate de un înalt nivel tehnic şi calitativ.

Înfăptuind indicaţiile dumneavoastră, acordăm o atenţie deosebită reducerii continue a consumurilor materiale şi energetice, creşterii gradului de recuperare a gazului de furnal şi de cocs, a căldurii provenite din procesele de laminare, recuperînd în plus, faţă de 1984, cu peste 10—15 procente combustibil convenţional. Vă raportăm că am trecut la recuperarea fierului din zgurile de oţelării printr-o tehnologie aplicată în premieră pe ţară ; de asemenea, ne pregătim să trecem la înlocuirea parţială în furnale a cocsului cu gudroane şi smoală reziduale, existente în stoc.

În soluţionarea problemelor complexe privind diversificarea gamei sortimentale, creşterea nivelului tehnic şi calitativ al produselor, reciclarea resurselor materiale şi energetice beneficiem de sprijinul şi aportul Consiliului Naţional pentru Ştiinţă şi Tehnologie, condus cu strălucire şi înaltă competenţă ştiinţifică de tovarăşa academician doctor inginer Elena Ceaușescu, căreia îi prezentăm respectuos omagiul fierbinte şi profunda recunoştinţă ale siderurgiştilor gălăţeni.

Aşa cum aţi constatat în timpul vizitei, am început asimilarea în fabricaţie a tablei pentru conductele magistrale destinate transportului de gaze şi vom face tot ce depinde de noi pentru a îndeplini misiunea încredinţată de dumneavoastră, cu privire la punerea în funcţiune a laminorului de ţevi de mare diametru la termenul stabilit.

Am încheiat 7 luni ale anului cu rezultate care nu reflectă potenţialul tehnic, material şi uman de care dispune combinatul.

În baza indicaţiilor dumneavoastră, am dezbătut în mod temeinic mersul îndeplinirii planului în toate organizaţiile de partid, colectivele de muncă şi organele de conducere colectivă, stabilind programe de măsuri ferme pentru realizarea în condiţii cît mai bune a sarcinilor pe semestrul II şi întregul an 1985.

Vizita cu care dumneavoastră ne-aţi onorat astăzi, aprecierile adresate şi indicaţiile date la faţa locului asigură condiţii pentru noi dezvoltări de un înalt nivel tehnic şi calitativ al producţiei combinatului. Toate acestea vor constitui momente de referinţă pentru activitatea noastră, mobilizîndu-ne la eforturi şi mai intense pentru asigurarea înfăptuirii hotărîrilor Congresului al XIII-lea al partidului.

Vă încredinţăm, mult stimate şi iubite tovarăşe secretar general Nicolae Ceaușescu, de hotărîrea noastră fermă şi nestrămutată de a munci cu abnegaţie şi devotament, strîns uniţi în jurul partidului, al Comitetului său Central, aducîndu-ne întreaga contribuţie la făurirea societăţii socialiste multilateral dezvoltate şi înaintarea patriei spre noi culmi de progres şi civilizaţie.

Să ne trăiţi mulţi ani fericiţi spre binele şi prosperitatea întregului nostru popor, înţelegerii şi colaborării între toate statele lumii, cauzei păcii pe planeta noastră !

Luînd cuvîntul, tovarăşul **Victor Ştefan,** preşedintele consiliului oamenilor muncii de la Şantierul naval Galaţi, a spus :

Mult iubite şi stimate tovarăşe secretar general Nicolae Ceaușescu,

Mult stimată tovarăşă Elena Ceaușescu,

Stimaţi tovarăşi,

Trăim momente de aleasă emoţie, de înălţătoare mîndrie patriotică, generate de vizita dumneavoastră de lucru pe aceste străvechi meleaguri româneşti.

Sentimentele de stimă, înaltă consideraţie şi neţărmurit devotament pe care navaliştii gălăţeni le nutresc faţă de dumneavoastră, mult iubite şi stimate tovarăşe Nicolae Ceaușescu, faţă de dumneavoastră, mult stimată tovarăşă Elena Ceaușescu, sînt expresia recunoştinţei fierbinţi a constructorilor de nave de la Mila 80 a Dunării pentru tot ceea ce aţi făcut şi faceţi spre binele şi fericirea poporului, pentru progresul şi gloria necontenită ale patriei.

Cu legitimă mîndrie muncitorească, vă raportăm, mult iubite conducător, că în această perioadă de cînd vă aflaţi la cîrma destinelor noastre şi care poartă numele eroului drag nouă, tuturor : „Epoca Nicolae Ceaușescu", producţia de nave realizată la Galaţi a crescut de peste 11,5 ori, productivitatea muncii a sporit de 5 ori, gradul de integrare a ajuns la 96,6 la sută, iar cheltuielile materiale la o mie de lei producţie marfă s-au redus substanţial. În această perioadă de recunoscută glorie, aici, la Galaţi, au prins contur platformele româneşti de foraj marin, tablierele metalice pentru podurile de peste Dunăre şi echipamentele hidromecanice ale centralelor Porţilor de Fier 1 şi 2.

Sîntem fericiţi să vă putem raporta, mult iubite şi stimate tovarăşe secretar general, că preţioasele dumneavoastră indicaţii, concretizate şi cu ocazia prezentării raportului naval de anul trecut, au fost îndeplinite întocmai. Vom depăşi, în acest an, unul dintre indicatorii de eficienţă — productivitatea muncii — cu aproape 50 la sută faţă de anul 1980 şi sînt create toate condiţiile tehnico-materiale pentru dublarea lui înainte de 1990. Totodată, vă informăm, mult stimate şi iubite tovarăşe secretar general, că, din cele opt sarcini de introducere a unor tehnologii moderne, de mare randament, şase sînt deja realizate, iar ultimele două le vom finaliza, conform programului, pînă la sfîrşitul anului.

Gradul de mecanizare a sudurii va creşte pînă la finele anului acesta la 47 la sută, şi ne angajăm să atingem, în anii 1987—1988, un nivel de 60—65 la sută; vom acţiona în acest scop pentru temeinica pregătire şi perfecţionare a forţei de muncă.

Sîntem hotărîţi ca, pe baza indicaţiilor pe care ni le-aţi dat astăzi la Şantierul naval, să acţionăm mai ferm pentru a realiza nave de o calitate superioară, mai eficiente, de o complexitate funcţională ridicată, moderne, competitive, în condiţiile unei reduceri substanţiale a greutăţii lor, în general a consumului de metal, de materii prime, de combustibil şi energie.

Aducîndu-vă prinosul recunoştinţei noastre pentru patosul revoluţionar şi abnegaţia cu care v-aţi dăruit şi vă dăruiţi, clipă de clipă, slujirii neamului românesc, pentru iniţiativele şi acţiunile de largă recunoaştere internaţională consacrate păcii şi dezarmării, vă adresăm, din adîncul inimilor noastre, tradiţionala urare „La mulţi ani !", sănătate şi putere de muncă pentru a ne conduce, cu aceeaşi strălucită cutezanţă revoluţionară, spre piscurile cele mai înalte ale progresului şi civilizaţiei, spre comunism.

Stima noastră şi mîndria, Ceaușescu — România !

Întîmpinat cu puternice aplauze şi ovaţii, **a luat cuvîntul tovarăşul NICOLAE CEAUŞESCU, secretar general al Partidului Comunist Român, preşedintele Republicii Socialiste România.**

Cuvîntarea conducătorului partidului şi statului a fost urmărită cu deosebită satisfacţie, cu deplină aprobare, fiind subliniată în repetate rînduri cu vii şi îndelungi aplauze. Participanţii la adunare au exprimat, în numele tuturor celor ce trăiesc şi muncesc pe aceste străvechi meleaguri româneşti, hotărîrea neabătută de a înfăptui în mod exemplar orientările şi îndemnurile cuprinse în cuvîntarea secretarului general al partidului de a-şi intensifica eforturile în vederea îndeplinirii integrale a sarcinilor ce le revin din istoricele hotărîri ale celui de-al XIII-lea Congres al partidului.

Adresîndu-se t o v a r ă ş u l u i Nicolae Ceaușescu la încheierea adunării populare, primul secretar al comitetului judeţean de partid a spus :

Permiteţi-mi, mult iubite şi stimate tovarăşe Nicolae Ceaușescu, ca, în numele participanţilor la această mare adunare populară, al comuniştilor, al tuturor locuitorilor judeţului Galaţi, să vă mulţumim fierbinte, din adîncul inimilor noastre, pentru îndemnurile şi indicaţiile preţioase date cu acest prilej, care vor deveni pentru noi toţi program concret de lucru.

Vă asigurăm că vom face totul pentru a ne îndeplini sarcinile care ne revin din hotărîrile Congresului al XIII-lea al partidului, pentru a transforma cuvîntul, ideile şi orientările dumneavoastră excepţionale în fapte de vrednicie, pe măsura prestigiului şi a exigenţelor epocii care vă poartă numele.

Vă dorim, mare şi iubite conducător, multă sănătate, fericire, putere de muncă, ani mulţi spre binele şi prosperitatea naţiunii noastre socialiste.

Trăiască Partidul Comunist Român, în frunte cu secretarul său general, tovarăşul Nicolae Ceaușescu !

Marea adunare populară s-a încheiat într-o atmosferă entuziastă, de puternică angajare patriotică. Cei prezenţi şi-au exprimat din nou, prin însufleţite urale şi ovaţii, sentimentele de dragoste fierbinte şi aleasă recunoştinţă faţă de tovarăşul Nicolae Ceaușescu, strălucit conducător al partidului şi al ţării, pentru activitatea sa neobosită consacrată dezvoltării multilaterale, accelerate a patriei noastre socialiste, creşterii bunăstării întregii noastre naţiuni.

După marea adunare populară, mii de gălăţeni aflaţi pe bulevardele oraşului au salutat din nou, cu deosebită căldură, pe tovarăşul Nicolae Ceaușescu şi pe tovarăşa Elena Ceaușescu.

Pe stadionul „Portul roşu", unde a avut loc ceremonia plecării, domnea aceeaşi atmosferă entuziastă, sărbătorească, în care s-a desfăşurat întreaga vizită de lucru. Oamenii muncii prezenţi pe stadion au aplaudat cu putere, au ovaţionat îndelung, au scandat cu însufleţire numele partidului, al secretarului său general.

Tovarăşul Nicolae Ceaușescu şi tovarăşa Elena Ceaușescu au răspuns cu căldură şi prietenie acestor entuziaste manifestări de dragoste şi preţuire făcute de gălăţeni.

O gardă militară a prezentat onorul. Au răsunat solemn acordurile Imnului de stat al Republicii Socialiste România.

Mulţumind secretarului general al partidului pentru noua vizită de lucru întreprinsă la Galaţi, pentru preţioasele indicaţii şi îndrumări date cu acest prilej, primul secretar al comitetului judeţean de partid a exprimat, în numele tuturor locuitorilor judeţului, angajamentul ferm de a le transpune neabătut în practică, de a-şi spori contribuţia la progresul şi prosperitatea patriei noastre socialiste.

În aplauzele şi ovaţiile celor prezenţi, tovarăşul Nicolae Ceaușescu şi tovarăşa Elena Ceaușescu au urcat la bordul elicopterului prezidenţial, care s-a îndreptat spre staţiunea Neptun.

VIZITA DE LUCRU A TOVARĂŞULUI NICOLAE CEAUŞESCU, ÎMPREUNĂ CU TOVARĂŞA ELENA CEAUŞESCU, ÎN JUDEŢUL GALAŢI

CUVÎNTAREA TOVARĂŞULUI NICOLAE CEAUŞESCU

la marea adunare populară din municipiul Galaţi

(Urmare din pag. I)

cinalul 1981—1985 cu rezultate cît mai bune şi de a ocupa un loc cît mai important — dacă se poate un loc fruntaş — în întrecerea dintre judeţele patriei noastre, pentru a da ţării cît mai mult oţel, pentru a creşte contribuţia gălăţenilor la dezvoltarea generală a patriei ! **(Urale şi aplauze puternice ; se scandează : „Ceauşescu — P.C.R. !", „Ceauşescu şi poporul !").**

Dragi tovarăşi,

Punînd în centrul activităţii noastre înfăptuirea programelor de dezvoltare economico-socială, acţionăm în acelaşi timp cu toată fermitatea pentru dezvoltarea relaţiilor de prietenie şi colaborare cu toate statele lumii, fără deosebire de orînduire socială. Facem totul pentru a ne aduce contribuţia activă la soluţionarea marilor şi complexelor probleme internaţionale, în mod democratic, în interesul păcii, al asigurării independenţei fiecărui popor, fiecărei naţiuni.

Acum ne aflăm într-o perioadă de încordare deosebită în viaţa internaţională. Cursa înarmărilor continuă să se dezvolte. De aceea, considerăm că este necesar să punem în centrul activităţii noastre oprirea cursei înarmărilor, trecerea la dezarmare, şi în primul rînd la dezarmarea nucleară, asigurarea păcii, a dreptului vital al popoarelor la existenţă, la viaţă, la libertate, la pace ! **(Urale şi aplauze puternice, prelungite ; se scandează : „Ceauşescu — Pace !").**

Ne pronunţăm cu toată hotărîrea pentru încetarea amplasării de noi arme nucleare în Europa, pentru oprirea acţiunilor de militarizare a Cosmosului, pentru a se trece la reducerea şi, apoi, eliminarea completă a armelor nucleare şi a altor armamente. Am salutat hotărîrea Uniunii Sovietice de a institui un moratoriu privind sistarea în mod unilateral, începînd de la 6 august, a oricăror experienţe cu arme nucleare — şi aşteptăm ca şi Statele Unite ale Americii să răspundă pozitiv. Aceasta ar corespunde dorinţei şi aşteptărilor popoarelor de a se ajunge, cît mai curînd, la înţelegeri corespunzătoare în cadrul tratativelor de la Geneva privind armele nucleare şi cosmice. Nu există astăzi problemă mai importantă decît problema dezarmării, decît asigurarea păcii ! **(Aplauze şi urale puternice, se scandează îndelung : „Ceauşescu — Pace !").**

Iată de ce marile manifestări pentru pace ale oamenilor muncii, ale poporului nostru — împreună cu ale altor popoare din Europa şi din lume — exprimă voinţa poporului român de a conlucra strîns cu celelalte popoare pentru o politică de pace, pentru o colaborare egală între toate naţiunile lumii. **(Aplauze şi urale puternice ; se scandează îndelung : „Dezarmare — Pace !").**

În acelaşi timp, România acţionează cu toată hotărîrea pentru soluţionarea tuturor conflictelor dintre state numai şi numai prin tratative. Ne pronunţăm ferm pentru noua ordine economică internaţională, pentru relaţii de deplină egalitate între state, de respect al independenţei şi suveranităţii naţionale, de neamestec în treburile interne.

Considerăm că soluţionarea problemelor subdezvoltării şi realizarea noii ordini economice internaţionale constituie, împreună cu dezarmarea şi pacea, o altă problemă vitală pentru dezvoltarea fiecărui popor, pentru realizarea unei lumi mai drepte şi mai bune, care să asigure fiecărei naţiuni dezvoltarea independentă, corespunzător voinţei fiecăreia, fără nici un amestec din afară ! **(Aplauze şi urale puternice ; se scandează îndelung : „Ceauşescu — Pace !").**

Avem deplina încredere că popoarele de pretutindeni, acţionînd unite, pot să oprească cursul foarte periculos al evenimentelor, să asigure realizarea unei politici noi, democratice, de egalitate, să asigure pacea ! În acest spirit, România socialistă, întregul nostru popor vor face totul şi în viitor pentru a-şi aduce contribuţia la realizarea acestor obiective vitale ale întregii omeniri ! **(Aplauze şi urale puternice, prelungite ; se scandează : „Ceauşescu—Pace!", „Ceauşescu şi poporul !").**

Dragi tovarăşi,

Întîlnirile cu colectivele de oameni ai muncii din Galaţi, cu dumneavoastră, ne-au dat posibilitatea de a constata încă o dată că şi în Galaţi — ca de altfel în întreaga ţară — oamenii muncii sînt ferm hotărîţi de a face totul pentru a-şi aduce o contribuţie cît mai importantă la dezvoltarea generală a patriei.

Toate aceste întîlniri, adunarea aceasta se înscriu în spiritul politicii noastre de dezvoltare a democraţiei socialiste, de consultare cu clasa muncitoare, cu ţărănimea, cu intelectualitatea, cu masele largi ale oamenilor muncii, cu întregul popor — deoarece numai şi numai prin participarea cît mai activă şi largă a întregului popor la făurirea conştientă a viitorului comunist, numai prin participarea, în deplină unitate, a întregului popor, sub conducerea partidului nostru comunist, la înfăptuirea programelor de dezvoltare a patriei, avem deplina garanţie că ţara noastră va merge ferm înainte, că vom realiza şi hotărîrile Congresului al XIII-lea şi Programul partidului de făurire a comunismului în România ! **(Urale şi aplauze puternice ; se scandează îndelung : „Ceauşescu — P.C.R. !", „Ceauşescu şi poporul !").**

Am rămas cu o impresie plăcută despre ceea ce am văzut — şi avem încrederea şi convingerea că oamenii muncii din Galaţi îşi vor ţine angajamentele şi vor încheia anul şi cincinalul cu rezultate cît mai bune !

Cu această convingere şi încredere, urez tuturor oamenilor muncii din Galaţi, vă urez dumneavoastră succese tot mai mari în întreaga activitate. Şi repet încă o dată : faceţi în aşa fel încît şi Galaţiul să ocupe un loc cît mai de frunte — şi trebuie să acţionaţi ca să ocupaţi şi primul loc între judeţe, în întrecerea socialistă ! **(Urale şi aplauze puternice, prelungite ; se scandează îndelung „Ceauşescu şi poporul !")**

Încă o dată, vă urez succese tot mai mari, în toate domeniile de activitate, multă sănătate şi fericire ! **(Urale şi aplauze puternice, prelungite; se scandează îndelung: „Ceauşescu, România — stima noastră şi mîndria !", „Ceauşescu şi poporul !", „Ceauşescu — P.C.R. !" Într-o atmosferă de puternică însufleţire, de strînsă unitate, toţi cei prezenţi la marea adunare populară ovaţionează îndelung, minute în şir, pentru Partidul Comunist Român, pentru secretarul său general, preşedintele ţării, t o v a r ă ş u l Nicolae Ceauşescu).**

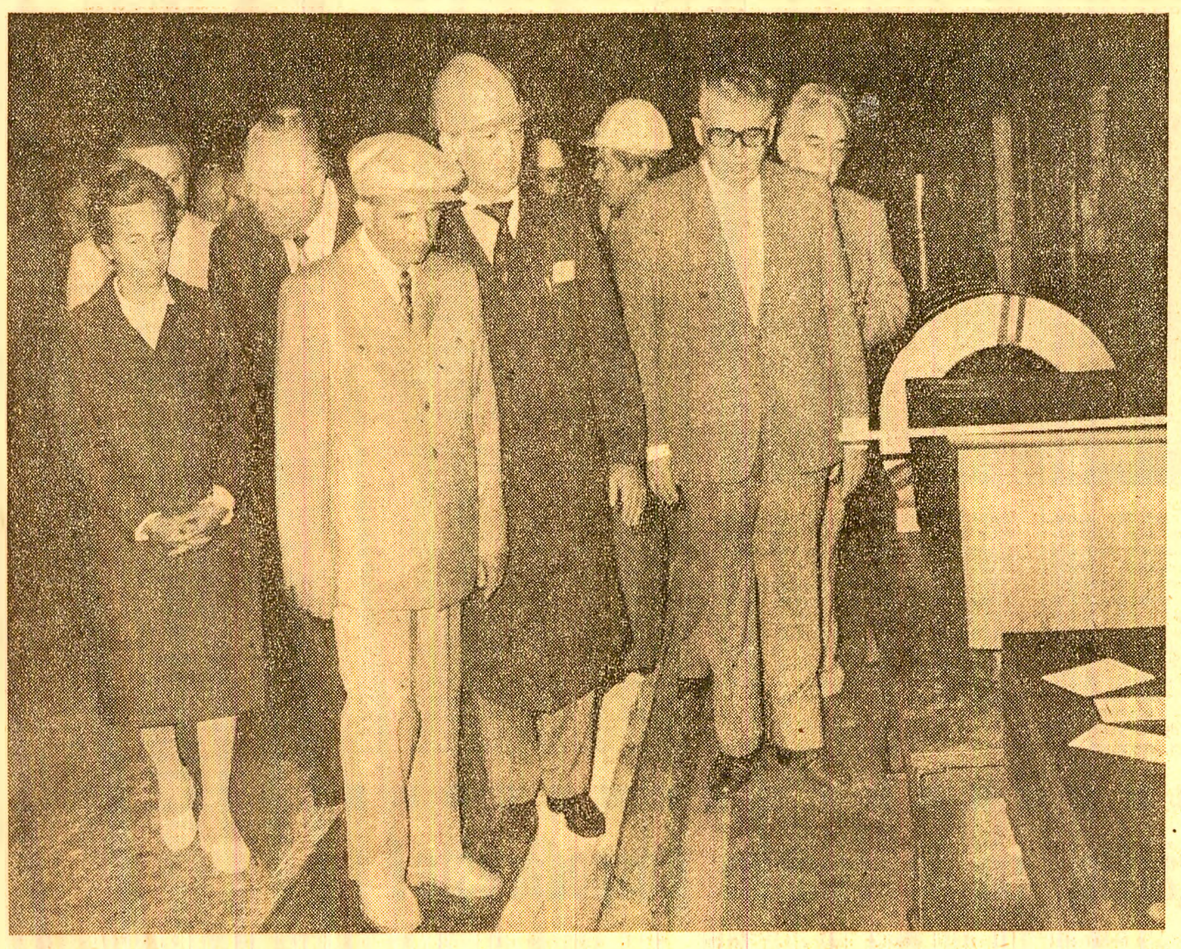

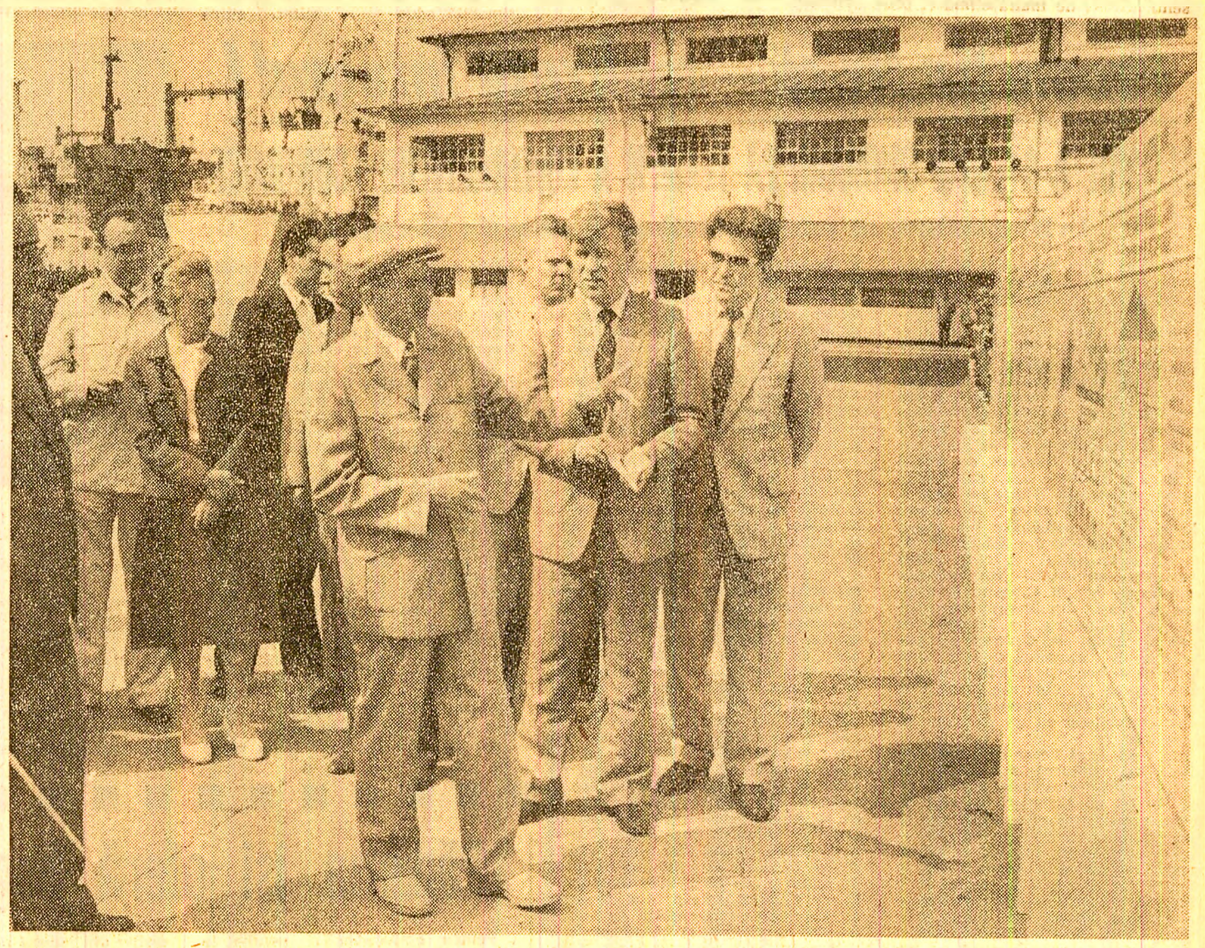

În întîmpinarea zilei de 23 August

Patriei socialiste — faptele hărniciei

TULCEA : Producţia de alumină s-a dublat

La Întreprinderea de alumină din Tulcea au fost produse 3 milioane tone de alumină de la intrarea în funcţiune a acestei moderne unităţi, creaţie a „Epocii Ceauşescu". „În cei 12 ani care au trecut de la realizarea primelor tone de alumină, ne spunea ing. Aurel Urcan, directorul întreprinderii, producţia anuală s-a dublat. Pe aceleaşi spaţii de producţie au fost puse în funcţiune noi capacităţi de producţie, iar tehnologiile de fabricaţie s-au perfecţionat continuu. Astfel, realizăm peste 60 la sută din producţia de alumină a ţării". **(Neculai Amihulesei,** corespondentul „Scînteii").

SIBIU : Noi tipuri de maşini-unelte

Printre faptele deosebite din întrecere cu care colectivul Întreprinderii mecanice Sibiu omagiază ziua de 23 August se înscrie realizarea unor noi tipuri de maşini-unelte cu parametri tehnico-funcţionali şi calitativi superiori. O autentică premieră tehnică o constituie presa mecanică de 300 tone cu comandă numerică şi magazin de scule, solicitată de industria constructoare de maşini şi de industria electrotehnică. Specialiştii întreprinderii, în colaborare cu filiala Sibiu a Institutului de cercetări ştiinţifice şi inginerie tehnologică, au realizat, de asemenea pentru prima oară în ţară, o foarfecă pentru tablă expandată, precum şi o presă multipoziţională de extrudare a rolelor pentru lanţurile Gall, fabricate de Întreprinderea „Independenţa" din Sibiu. Prin caracteristicile lor tehnico-funcţionale, care le fac competitive pe plan internaţional, noile utilaje au fost solicitate şi la export. **(Nicolae Brujan,** corespondentul „Scînteii").

HARGHITA : Produsul cu numărul 15 milioane

Din succesele în muncă deosebite ale metalurgiştilor de la Întreprinderea de fier Vlăhiţa, reţinem ieşirea de pe banda de montaj a carcasei pentru motoare electrice cu numărul 15 milioane, precum şi turnarea celei de-a 300 000-a tonă fontă de înaltă puritate obţinută direct din furnale — metodă unicat la nivelul economiei naţionale. După cum ne precizează ing. Alexandru Rus, directorul întreprinderii, puternic întinerita în ultimii ani citadelă vlăhiţeană realizează astăzi de 1 500 de ori mai multe carcase şi de aproape 6 ori mai multă fontă de înaltă puritate decît în anul începerii fabricaţiei acestor importante produse, respectiv 1965 şi 1979. Ca urmare a eforturilor făcute pentru înnoirea şi modernizarea producţiei, pentru ridicarea gradului de competitivitate a produselor, în prezent se realizează aici 220 tipodimensiuni de carcase care intră în componenţa complicatelor maşini şi agregate fabricate pentru piaţa internă şi pentru export. **(I. D. Kiss,** corespondentul „Scînteii").

MANGALIA : Mineralierul „Baraolt" a fost lansat

Din docurile Fabricii de construcţii şi reparaţii de nave Mangalia a fost lansat cel de-al 4-lea mineralier de 65 000 tdw — „Baraolt". Tovarăşul Emil Ilie, secretarul comitetului de partid al acestei unităţi industriale, ne-a relatat, în legătură cu noua navă, despre mai multe recorduri în producţie ale navaliştilor din Mangalia. Astfel, ca urmare a premontării pe platforme a bloc-secţiilor în greutate de 600—900 tone, a montării motorului principal în monobloc, într-o hală specială, şi a folosirii unei tehnologii moderne, de mare productivitate, pentru sablare şi vopsire, durata de construcţie a corpului navei a fost redusă la 114 zile, faţă de şase luni, cît a necesitat montajul în doc al navei precedente. De asemenea, timpul de manoperă a fost redus la jumătate, realizîndu-se o creştere a productivităţii muncii de 2,3 ori mai mare. Şi încă un succes al inteligenţei tehnice a specialiştilor şi constructorilor : greutatea mineralierului „Baraolt" este cu 437 tone mai redusă faţă de celelalte nave din această serie, obţinîndu-se în schimb o creştere a capacităţii de transport a navei cu 440 tdw.

„Baraolt" este cea de-a 11-a navă de mare tonaj lansată la Mangalia din 1978, cînd, la indicaţia secretarului general al partidului, tovarăşul Nicolae Ceauşescu, aici a fost edificată una dintre cele mai mari unităţi de construcţii şi reparaţii navale din ţară. **(George Mihăescu,** corespondentul „Scînteii").

ZALĂU : Depăşire record la export

Hotărît să întîmpine cu noi şi semnificative rezultate sărbătoarea naţională a poporului român, colectivul de oameni ai muncii de la Întreprinderea de conductori electrici emailaţi din municipiul Zalău a livrat de la începutul anului, suplimentar, la export, o producţie marfă în valoare de 17,5 milioane lei. Este cea mai mare depăşire înregistrată în istoria întreprinderii, comparativ cu aceeaşi perioadă din alţi ani. De notat că, recent, au fost pregătite 8 noi instalaţii pentru producţia destinată exportului, în acelaşi scop au fost specializate noi linii de fabricaţie, fapt care face posibilă realizarea în primele 8 luni în proporţie de 75 la sută a planului anual la export. **(Eugen Teglaş,** corespondentul „Scînteii").

ENERGIA — problemă de maximă ÎNSEMNĂTATE — preocupare de maximă RĂSPUNDERE

În bătălia pentru reducerea consumurilor energetice, prin promovarea unor noi soluții tehnologice, colectivele de oameni ai muncii din unitățile industriale nu pot și nu trebuie să se bazeze exclusiv pe aportul institutelor de cercetare și proiectare. Lucru cu atît mai valabil cînd este vorba de industria chimică, unde marea diversitate de procese tehnologice împiedică generalizarea automată a unor soluții noi, oricît de ingenioase ar fi ele, vizînd reducerea consumurilor energetice sau recuperarea resurselor energetice secundare.

Cît „cîntărește" inițiativa în rețeta noilor tehnologii de economisire

Cu 73 000 tone mai puțin combustibil consumat. În prezent, în toate unitățile subordonate Centralei industriale de produse anorganice, din Rîmnicu Vîlcea, se desfășoară o amplă acțiune vizînd **actualizarea bilanțurilor energetice.**

— Pentru ca problema economisirii energiei și a combustibililor, pe calea recuperării resurselor energetice secundare, să fie tratată unitar, la nivelul combinatelor, al unităților, și nu doar fragmentar, la nivelul unor secții, al unor instalații, este absolut necesară această reactualizare a bilanțurilor energetice, ne spune inginerul **Grigore Virtej**, directorul general al centralei. Astfel, pe lîngă scoaterea în evidență a efectului soluțiilor de recuperare aplicate pînă acum, va rezulta clar ce resurse mai există, cum ar putea fi valorificate ele, dar mai ales care instalații vor trebui reproiectate, astfel încît să se reducă substanțial consumurile energetice actuale.

Și trebuie spus că sînt numeroase soluțiile de recuperare și valorificare a resurselor energetice aplicate, în fiecare din unitățile centralei, mai ales în ultimii doi ani: de la recuperarea căldurii gazelor arse au folosirea drept combustibil a unor deșeuri rezultate din procesele de fabricație și pînă la recuperarea energiei din procesele chimice exoterme, respectiv cu degajare de căldură.

Iar ceea ce țin să sublinieze specialiștii de la fiecare din întreprinderile centralei este că „R.E.R.-urile", adică resursele energetice refolosibile, „reprezintă principalul mijloc care ne permite să cerem de la economie cît mai puțină energie". Concret, cu cîtă energie s-a cerut mai puțin? În cursul anului trecut, de exemplu, doar la Combinatul chimic Rîmnicu-Vîlcea, cu 49 170 tone combustibil convențional mai puțin, iar la Combinatul de produse sodice Govora cu 23 536 tone. Altfel spus, doar în două unități, peste **73 000 tone de combustibil au fost economisite,** grație recuperărilor.

În ce a constat însă aportul efectiv al specialiștilor din centrală, din cadrul fiecărei întreprinderi?

— Întrucît vrem să facem recuperări pe scară largă, nici nu poate fi vorba să ne rezumăm la rolul de simpli executanți, afirmă inginerul **Marin Rămneamțu**, directorul Combinatului chimic Rîmnicu Vîlcea. Ar fi o mare risipă de timp să așteptăm ca din afară să primim „de-a gata" soluții de recuperare pentru fiecare instalație în parte.

Într-adevăr, așa cum s-a mai spus, specificul proceselor tehnologice din chimie face ca, practic, fiecare soluție de recuperare a energiei să reprezinte un unicat, doar rareori potrivindu-se „ca o mănușă", în două locuri, aceeași rezolvare. O nouă tehnologie nu poate fi deci extinsă, automat, și la alte instalații asemănătoare. Și totuși, o serie de soluții de recuperare au fost extinse, prin adaptări operative, de la o unitate a centralei la alta. Așa se explică, în principal, de ce în fiecare din acestea, recuperările de resurse energetice au ajuns să ocupe, în scurt timp, o pondere importantă în balanța lor energetică.

Merită aflat, așadar, cum se acționează aici pentru ca tot mai multe resurse energetice să fie „deturnate" de pe calea risipei. În acest sens, am solicitat precizări de la mai mulți specialiști din centrală și din unitățile subordonate.

În primele rînduri — cei mai buni specialiști. Mai întîi, aflăm că, după inventarierea, de acum aproape trei ani, a resurselor energetice refolosibile, din fiecare unitate, s-a trecut la acțiunea hotărîtă de recuperare a resurselor pentru care existau soluții elaborate deja de cercetarea de profil. Asigurarea documentației, execuția și punerea în funcțiune a noilor instalații n-au fost lăsate să tărăgăneze. Cum? Prin stabilirea de răspunderi precise, nominalizate, pe specialiști, cu termene stricte de finalizare. Rămînea însă de rezolvat problema resurselor fără soluții de recuperare. **Pentru fiecare tehnologie și instalație, în parte, s-au constituit colective cu cei mai buni specialiști din unități, centrală, cercetare și proiectare care au participat și participă, efectiv, la „diagnosticarea" energetică temeinică a acestora.** Scopul: stabilirea de programe concrete de recuperare pentru fiecare instalație și produs în parte.

— Cînd soluțiile nu ne-au satisfăcut, am fost în „divergență" cu proiectanții pînă s-au găsit rezolvările optime, soluțiile cele mai eficiente, afirmă inginerul **Ion Lițiu**, șeful serviciului investiții din cadrul centralei.

Variante experimentale pentru găsirea celor mai bune soluții. Pe mai mulți specialiști din conducerea centralei de resort i-am surprins cînd tocmai analizau rezultatele celor trei **variante experimentale** în vederea recuperării căldurii din leșia rezultată, ca deșeu, la fabricarea sodei de la Combinatul de produse sodice Govora. Este vorba de imense cantități, de ordinul miilor și milioane de tone pe an, care sînt deversate la temperatura de 140 grade Celsius. Prin urmare, o adevărată mină de căldură care își așteaptă valorificarea. De altfel, și pe plan mondial se caută soluții de recuperare a acestui prețios rezervor de căldură, care ridică însă dificile probleme din cauza coroziunii și a depunerilor provocate în instalațiile de recuperare.

— Întrucît dorim o cît mai grabnică și eficientă rezolvare, în paralel cu Institutul de inginerie tehnologică și proiectare pentru industria chimică și cu Institutul de construcții din București, cu care s-au încheiat contracte de cercetare, specialiștii noștri au realizat și ei, prin forțe proprii, o instalație-pilot pe care se experimentează o altă variantă de recuperare, ne spune inginerul **Grigore Bălintescu**, directorul combinatului.

De fapt, în cadrul unităților centralei s-a recurs la realizarea, prin forțe proprii, a unor instalații-pilot și în cazul altor probleme spinoase, presupunînd găsirea unor soluții dificile din punct de vedere tehnic, pe care nimeni din afară nu s-a angajat să le soluționeze. La ce servesc modelele experimentale realizate de specialiști? Desigur, la verificarea și apoi implementarea fără tergiversări a noilor soluții de recuperare. Asemenea soluții se referă la recuperarea căldurii din topitura de carbid, prin realizarea, în premieră mondială, a unui recuperator, pilot deocamdată, care va prilejui economii anuale de circa 10 mii tone combustibil convențional și 1 600 MWh. Reține însă atenția și soluția de recuperare a hidrogenului excedentar rezultat de la instalațiile de electroliză a clorurii de sodiu de pe platforma Rîmnicu Vîlcea. De notat că de la proiectare, execuție și pînă la montaj, totul s-a realizat prin forțe proprii. Efectul economic? Reducerea consumului de gaze naturale, la centrala termică a combinatului, cu 7,9 milioane metri cubi pe an. Hidrogenul recuperat se arde, în amestec cu gaz metan, permițînd o economie de 9 mii tone combustibil convențional, la nivelul unui singur an. În plus, 24 milioane metri cubi din hidrogenul recuperat, anual, se folosește pentru chimizare.

— **Fiecare nouă tehnologie ce-și dovedește eficiența este inclusă, operativ, în programele unitare de măsuri privind modernizarea instalațiilor și recuperarea resurselor energetice secundare,** ne spune inginerul **Mircea Caragea**, director tehnic al centralei. Iar fiecare temă, secțiune din program se urmărește prin trimiterea, în unități, a celor mai buni specialiști, prin întîlniri periodice de analiză în consiliile oamenilor muncii.

Firește că preferabile instalațiilor de recuperare de sine stătătoare, oricît de eficiente ar fi ele, sînt **tehnologiile industriale din care rezultă cît mai puțină energie secundară sau, în cadrul cărora, recuperarea a fost gîndită încă din faza de proiectare a respectivelor instalații.** Pe bună dreptate, de ce să faci o instalație și abia după ce ai pus-o în funcțiune să te apuci să faci alte „fabrici" pentru recuperarea energiei secundare? Cam așa judecă specialiștii din cadrul centralei de produse anorganice. De aceea, **reproiectarea unor faze tehnologice constituie un obiectiv urmărit aici cu consecvență.** La unele faze tehnologice ale unor noi instalații, **încă din faza de proiectare, s-au adoptat soluții de îmbunătățire tehnologică ce au dus la însemnate economii de energie și de materiale.** În primul rînd, în domeniul intermediarilor și al pesticidelor unde, pe această cale, s-au realizat economii de 15—20 la sută. Așa se și explică, în principal, de ce la Combinatul din Rîmnicu Vîlcea, anul trecut, consumul de energie termică a rămas, practic, același, în condițiile în care producția-marfă a crescut cu circa 30 la sută față de 1980.

Sînt doar cîteva acțiuni și inițiative care pun limpede în lumină valoarea cu totul deosebită pe care o au creativitatea tehnică, îmbinată cu priceperea gospodărească, în promovarea operativă a tehnologiilor moderne, eficiente de economisire a energiei.

Ioana DABU
Ion STANCIU

LUCRĂRILE AGRICOLE — DESFĂȘURATE EXEMPLAR!

BUZĂU: DIN GRĂDINI — LEGUME DE BUNĂ CALITATE

În acest an agricol, legumicultorii buzoieni trebuie să obțină de pe cele 7 400 hectare cultivate o producție totală de peste 200 000 tone legume, cu circa 20 000 tone mai mult decît au realizat în 1984. Chiar în condițiile confruntării aspre cu seceta și cele cîteva averse de grindină, legumicultorii depun eforturi susținute care se regăsesc în depășirea producțiilor planificate, în livrarea ritmică a produselor la fondul de stat și la export.

Faptul că întreg necesarul de material săditor și semințe de bună calitate s-au obținut în cadrul unităților din județ, sub directa coordonare a Stațiunii de cercetare și producție legumicolă Buzău, plantarea tomatelor, ardeilor, vinetelor s-a efectuat la timp, iar prin executarea lucrărilor de întreținere, a tratamentelor fitosanitare în condiții de bună calitate și asigurarea necesarului de apă prin sistemele de irigații, culturile s-au dezvoltat viguros, în foarte multe unități preliminîndu-se depășirea producțiilor planificate la unitatea de suprafață.

„Pentru realizarea și depășirea indicatorilor de plan la fondul de stat și fondul de autoaprovizionare — ne spune tovarășul Ștefan Răduică, inginerul-șef al trustului județean al horticulturii — s-a avut în vedere ca amplasarea culturilor duble și succesive de legume să se facă numai în zonele cu sursă sigură de apă, în momentul de față, toate cele peste 2 500 hectare, cu 850 hectare mai mult decît în anul trecut, avînd asigurat necesarul de apă, culturile fiind bine întreținute, fapt ce ne dă garanția obținerii unor substanțiale sporuri de producție".

Cu rezultate bune în această campanie de recoltare a legumelor, desfășurată sub semnul urgenței și al calității, se înscriu ca de obicei oamenii muncii de la Întreprinderea de producere și industrializare a legumelor și fructelor Rîmnicu Sărat, unitate distinsă pentru rezultatele obținute în 1984 cu „Ordinul Muncii" clasa a doua. Inginerul-șef cu producția horticolă, Nicolae Manolache, ținut să ne precizeze că planul la mazăre a fost depășit cu 400 tone, la varză, din cele 196 tone planificate s-au realizat 125 tone, la tomate, mai sînt de expediat la export doar 70 tone, cu cele mai mari realizări la acest capitol înscriindu-se ferma nr. 3 condusă de inginerul Doru Dicianu. Așa după cum aveam să constatăm, prin specialiștii și lucrătorii comerciali ai întreprinderii, se asigură o bună coordonare a recoltării și livrării legumelor din fermele proprii și de la cooperativele agricole arondate, preintîmpinîndu-se pierderile de recoltă și valorificîndu-se superior producțiile obținute. Mai mult, ambiția de a depăși producția medie de peste 62 tone tomate la hectar, obținută de I.P.I.L.F. Rîmnicu Sărat în 1984, se regăsește și la nivelul unităților cooperatiste.

Într-o altă zonă a județului, cu tradiție în legumicultură, la Gherăseni, consemnăm o fructuoasă întrecere între ferma nr. 12 a asociației economice de stat și cooperatiste Buzău și ferma cooperativei agricole Gherăseni. Despre tînăra și ambițioasa ingineră Loti Cismaru am mai scris acum două luni, cînd o furtună puternică afectase în mare parte cele 6 hectare de solarii cu ardei gras ale fermei nr. 12 pe care o conduce. Am regăsit-o supraveghind cu atenție lucrările de recoltare și sortare. După ce în autocamionul 21-BZ-513 au fost încărcate toate cele 480 de lădițe cu ardei de bună calitate, a mai verificat încă o dată așezarea lor și l-a atenționat pe șoferul Gheorghe Rădan să conducă cu grijă „pentru a nu-i strica marfa". „Credeați atunci că mi-am pierdut curajul — ne dojenește această tînără specialistă. După cum vedeți, n-am abandonat lupta și am reușit să livrez pînă acum 85 tone de ardei". În depozitul de sortare al fermei am stat de vorbă și cu cîteva familii de legumicultori — Virgil și Rădița Sava, Gheorghe și Voica Bănuță, Ion și Elisabeta Crăciun, a căror medie de vîrstă nu depășește 30 de ani, cu Alexandra Dorobanțu, Anica Păduraru și Alexandra Poncea, de la care am reținut că pînă în prezent nu s-a înregistrat nici un refuz de calitate, recepționerul avînd numai cuvinte de laudă față de munca responsabilă și producția bună livrată de colectivul acestei ferme, care aspiră la un loc fruntaș în cadrul asociației și, de ce nu, chiar pe județ.

Aceleași aprecieri îmbucurătoare le-am auzit la rampa de expediere a legumelor de la Ulmeni, în ce privește produsele livrate de legumicultorii de la C.A.P. Gherăseni. Inginerul Valeriu Călin, președintele unității, a ținut să ne precizeze: „Producerea tomatelor pentru export a fost încredințată, ca și în ceilalți ani, unei formații de 32 oameni, cu experiență, fiecăruia revenindu-i cîte 16 arii de solar. Se lucrează în acord global, producția — pînă acum au fost livrate la export 160 tone tomate — este valorificată superior și, implicit, se cîștigă bine. Săptămînal, s-au aplicat tratamente fitosanitare, iar plantele nu au suferit nici un minut din lipsă de apă, și, după cum vedeți, fructele sînt bine dezvoltate, sănătoase, frumoase, într-un cuvînt, apte pentru export. Săptămîna viitoare vom încheia livrările cu o substanțială depășire de plan. În același timp, acordăm o deosebită atenție culturilor duble, întreținerii și irigării prin brazde a celor 30 hectare cu varză, 10 hectare cu castraveți și 15 hectare cu tomate".

Cu rezultate bune se înscriu și legumicultorii de la C.A.P. Brădeanu. „Cu 60 tone de tomate obținute în medie la hectar — ne spune președintele unității Constantin Harpalete — am realizat planul la export pînă acum în proporție de 82 la sută și există toate condițiile să-l depășim".

În raidul nostru prin grădinile de legume am întîlnit, la recoltat, alături de cooperatori și muncitori, numeroși elevi. În fermele I.A.S. Rîmnicu Sărat lucrau cu spor 120 de liceeni din orașul Rîmnicu Sărat, iar în salba de grădini de pe valea Buzăului se aflau organizați în tabere de muncă patriotică peste 400 de elevi din municipiul Buzău. În acest fel se asigură stringerea și livrarea ritmică, fără pierderi, a bogatei recolte din acest an.

Stelian CHIPER
corespondentul „Scînteii"

Experiența de la Cenad să prindă, la primăvară, rădăcini în cît mai multe unități agricole!

● După o perioadă lungă de întrerupere, cultura ustuioiului a fost reluată de mai mulți ani ● În acest an — 40 de vagoane de usturoi de pe 50 hectare ● Cu sprijinul Institutului agronomic din Timișoara se fac experiențe pentru creșterea în continuare a producției ● Un sistem de retribuire a cooperatorilor foarte stimulativ

●La Cenad, județul Timiș, cultura usturoiului, a usturoiului din soiul „de Cenad", a fost reluată și încă pe o suprafață mare. Acum, la Cenad, s-au adunat 40 vagoane. Da, a se citi corect — 40 de vagoane de usturoi! Este o realizare de seamă și iată de ce.

Un timp, cooperativa agricolă din Cenad, cît și alte unități agricole cu terenuri favorabile acestei plante, abandonaseră cultivarea usturoiului. Chiar țăranii cooperatori din această comună nu-l cultivau decît pe straturi mici lîngă casă. De ce s-a întîmplat așa, ne explică președintele cooperativei agricole, inginerul Vasile Tîrziu.

— În cooperativă — răspunde președintele — lipsind un sistem stimulativ de retribuire a celor care lucrau în acest sector, usturoiul nu a mai putut fi plantat la timp și îngrijit corespunzător. Este o legumă care are anumite pretenții, dintre care prima și cea mai greu de îndeplinit este plantarea timpurie, imediat după topirea zăpezii, lucrarea executîndu-se în acest caz numai manual.

— Cum a redresat cooperativa agricolă cultura usturoiului?

— Împreună cu trustul horticol județean am decis să reintroducem în cultură usturoiul „de Cenad". Cum țăranii din comună pierduseră acest soi, am apelat la „Agrosem", unde am găsit, nu știu prin ce noroc, 1 800 kilograme. Cu această cantitate am plantat primele hectare, suprafața cultivată crescînd apoi de la 20 la 50 hectare și ne gîndim ca în viitor să cultivăm o suprafață și mai mare. Deși calculele nu sînt încheiate, după aprecierile noastre vom realiza, în medie, 8 000 kg la hectar. Cît privește rentabilitatea, usturoiul fiind destinat pentru sămînță, ne aduce un venit bun. Mai exact, 160 000 lei la hectar, din care 41 000 sînt beneficii. Adică, de pe cele 50 hectare cultivate încasăm un venit de 8 milioane lei, tot atît cît de pe 800 hectare cu grîu. Anul trecut veniturile realizate din cultivarea usturoiului, precum și cele provenite din alte sectoare, au contribuit ca unitatea noastră să obțină beneficii de 9 milioane lei.

Cum am procedat? Noi cultivăm usturoiul pe un teren cu structură lutonisipoasă și chiar pe lăcovești. Toamna se execută o arătură adîncă, solul se nivelează, astfel încît primăvara devreme să se poată trece la plantat. Suprafața de teren este repartizată pe formații de muncă și pe oameni. Cooperatorii execută toate lucrările: plantare, întreținerea culturii și recoltarea.

— Lucrurile ar părea foarte simple. În multe locuri nereușita cultivării usturoiului este pusă pe seama atacului de nematozi. Oare la Cenad acești viermișori sînt mai inofensivi?

— Solul de usturoi de Cenad este mai timpuriu, dă recolte mari la hectar, se spune că ar fi și mai rezistent la atacul nematozilor. Realitatea este că noi nu dăm posibilitatea acestor dăunători să atace bulbii de usturoi după ce au fost plantați. Și aceasta foarte simplu. Așa cum arătam, plantăm usturoiul foarte devreme, în februarie, imediat după topirea zăpezii. Or, cînd temperatura solului este scăzută, nematozii nu mai atacă, iar usturoiul încolțește și crește foarte repede. Bineînțeles, a planta în solul abia dezghețat nu-i o treabă tocmai ușoară. Oamenii sînt nevoiți să depună eforturi mari. **Sistemul nostru de retribuire după valoarea producției realizate îi îndeamnă să planteze usturoiul cît mai devreme, să execute la timp și lucrările de întreținere. Mai exact, sînt retribuiți în acord global, revenindu-le 35 la sută din valoarea usturoiului livrat.** La început au fost mai puțini cei care au îmbrățișat ideea cultivării usturoiului, dar cînd au văzut ce sume se pot încasa, numărul lor a crescut, astfel încît acum toți cooperatorii au angajat o anumită suprafață din această cultură în acord global. În timpul recoltării ies la lucru sute de oameni — toți membrii familiilor respective.

Lucrurile nu se opresc aici. Alături de solele cultivate cu usturoi erau parcele mai mici, fiecare avînd cîte o tăbliță. Aflăm că sînt cîmpurile experimentale ale cooperativei, unde se încearcă diferite căi de sporire a producției la cultura usturoiului. Experiențele au fost organizate cu sprijinul catedrei de legumicultură de la Institutul agronomic din Timișoara. Ele urmăresc determinarea densităților optime de plante la hectar, dozele de îngrășăminte și cea mai potrivită adîncime de plantare, găsirea celor mai adecvate metode de lucrare a solului. Și, bineînțeles, prin selecție, continuă ameliorarea soiului de usturoi de Cenad, astfel încît să se poată obține o producție de 10 000—14 000 kg la hectar.

De la Trustul horticol Timiș am aflat că și în alte cooperative agricole din județ a fost extinsă cultura usturoiului atît pentru sămînță, cît și pentru consum. Totuși, în magazinele I.L.F. încă nu a apărut usturoiul, iar pe piața țărănească se vinde cu 1—2 lei căpățîna, preț care cam ustură pe cumpărători. De aici și concluzia că **experiența de la Cenad în ce privește cultivarea usturoiului ar trebui mult extinsă în toate zonele favorabile acestei culturi.** Și aceasta cu atît mai mult cu cît usturoi de sămînță există.

Ioan HERȚEG
Cezar IOANA

Producția fizică — realizată integral!

MAI MULTĂ ATENȚIE ONORĂRII LA TERMEN A CONTRACTELOR ECONOMICE

La Întreprinderea de panouri și tablouri electrice din Alexandria

Cu cîtva timp în urmă, la Întreprinderea de panouri și tablouri electrice din Alexandria a sosit o comandă urgentă pentru termocentrala de la Turceni. Se solicita realizarea unui lot de echipamente electrotehnice complexe. Dar nu aceasta era problema. Termenul de livrare solicitat de energeticieni era mai scurt decît durata ciclului normal de fabricație. Ce era de făcut? Comanda respectivă a fost încredințată formațiilor conduse de Mihai Militaru și Sava Pascariu, sub îndrumarea maistrului Gheorghe Siretu. Rezultatul? Printr-o mobilizare exemplară a oamenilor s-a reușit reducerea ciclului de fabricație cu 20 de zile. La rîndul lor, tot în ultima perioadă, muncitorii din echipele conduse de Viorel Ciobanu și Constantin Neață, din brigada maistrului Ștefan Ciuraru, au finalizat cu două săptămîni mai devreme echipamentele de comandă pentru stații de foraj — produse solicitate de întreprinderea „1 Mai" din Ploiești în vederea onorării operative a unui contract încheiat cu un partener de peste hotare.

Am considerat firesc să prezentăm aceste fapte deoarece rezultatele obținute în ultima perioadă de colectivul acestei întreprinderi vin să confirme instaurarea unui stil de muncă mai eficient, operativ, în organizarea și conducerea întregii activități pentru realizarea planului. Așa se explică faptul că, după ce în luna ianuarie a înregistrat o nerealizare de aproape 30 milioane lei la producția fizică, **pînă la sfîrșitul celor 7 luni care au trecut din acest an întreprinderea a reușit să recupereze integral toate restanțele. Ba, mai mult, a obținut o producție-marfă suplimentară în valoare de 2,5 milioane lei.** Ce factori au contribuit la marcarea acestui reviriment?

Din ansamblul de măsuri tehnico-organizatorice luate de conducerea unității se detașează acțiunile întreprinse pentru **perfecționarea fluxurilor de fabricație,** îndeosebi în secția confecții metalice. Aici au fost puse în funcțiune două linii tehnologice de profilare, ceea ce a permis trecerea la organizarea muncii în flux continuu. Așa cum ne-a precizat inginerul Ioan Chișu, șeful secției, această importantă realizare tehnică se datorește și muncii pline de pasiune a tehnologului Florea Gheorghe, maiștrilor Marin Geantă și Constantin Bățăuș, reglorilor Ion Matei și Nicolae Badea. Prin reorganizarea procesului tehnologic, productivitatea muncii a crescut în această secție cu aproape 30 la sută. În plus, s-a făcut o tipizare a reperelor fabricate, ceea ce asigură obținerea unor importante economii de materii prime și energie electrică.

În același context, al eforturilor întreprinse în vederea creșterii productivității muncii, se înscriu și măsurile luate pentru **folosirea cu randamente mai înalte a mașinilor și utilajelor din dotare.** În mod special s-a acționat pentru reducerea perioadelor de efectuare a reparațiilor planificate. În acest scop, în cadrul atelierului mecanic s-au asimilat în fabricație o serie de piese de schimb, care pînă nu de mult se aduceau din import. Prin asigurarea din timp a pieselor de schimb necesare, prin buna organizare a muncii, durata reparațiilor s-a redus simțitor, iar opririle accidentale au fost practic eliminate. Totodată, așa cum ne-a precizat inginerul Marinel Neguțu, de la atelierul mecano-energetic, lucrările de reparații au fost organizate pe secții și pe tipuri de mașini, ceea ce a permis îmbunătățirea calității lucrărilor și reducerea duratei acestora.

Din simpla lor prezentare, măsurile luate nu par spectaculoase. În schimb, eficiența lor este certă: **indicele de utilizare a mașinilor și utilajelor a crescut de la 77,3 la sută în primul trimestru la 92,7 la sută în cel de-al doilea trimestru.**

Nu mai puțin importante sînt și **acțiunile întreprinse pentru innoirea și modernizarea produselor, pentru ridicarea nivelului lor tehnic și calitativ.** În perioada care a trecut din acest an au fost asimilate în fabricație tablouri electrice de distribuție și acționare pentru centrale termoelectrice pe bază de cărbune, echipamente de comandă electronică pentru instalațiile de foraj, panouri de comandă electrotehnică pentru mașini-unelte agregat, noi tipuri de interfoane etc. **Gradul de innoire și modernizare a producției a ajuns la 85 la sută.** Inginerii Ion Nicolescu, Octavian Ionescu, Constantin Gheorghe, Eugen Iordan sînt numai cîțiva dintre oamenii care își fac un titlu de mîndrie din rezolvarea unor probleme tehnice dificile, din căutarea și propunerea unor soluții de îmbunătățire a concepției constructive a produselor, de modernizare a tehnologiilor de fabricație.

Cu toate rezultatele bune obținute în ultimele luni, nu se poate omite totuși faptul că **există încă serioase rezerve în ce privește folosirea timpului de lucru.** Numai absențele nemotivate înregistrate în perioada ce a trecut din acest an însumează peste 6 000 ore-om. Desigur, în acest caz, un rol deosebit revine consiliului oamenilor muncii, organizațiilor de partid și de tineret, comitetului sindicatului, care trebuie să acționeze cu mai multă fermitate și răspundere pentru întărirea disciplinei în muncă.

Mult mai complexă este însă o altă problemă. **Colectivul unității nu și-a onorat în primul semestru al anului 53 de contracte încheiate cu diverși beneficiari.** (Planul a fost totuși realizat și depășit prin onorarea în avans a unor comenzi pentru care s-a asigurat baza tehnico-materială). Cum se explică această situație? La realizarea producției, întreprinderea colaborează cu peste 120 de furnizori, care trebuie să livreze diferite aparate și materiale. Deci unitatea își poate desfășura bine activitatea numai în condițiile unei perfecte colaborări cu unitățile furnizoare. Este de remarcat faptul că personalul serviciului aprovizionare încearcă să rezolve toate problemele ce apar de la o zi la alta. Se fac deplasări la furnizori, se ține o legătură permanentă cu aceștia prin telefon sau telex. Totodată, fiecărui membru al conducerii operative a întreprinderii i se încredințează spre rezolvare și sarcini pe linia aprovizionării tehnico-materiale. Și de cele mai multe ori, inclusiv cu ajutorul centralei industriale de resort, problemele sînt soluționate. Meritoriu este și faptul că s-a reușit asimilarea în fabricație în cadrul întreprinderii a unor aparate.

Totuși, o serie de contracte nu au putut fi onorate deoarece unitățile colaboratoare nu au livrat la timp unele aparate care intră în componența echipamentelor respective. La secția echipări electrice unicate, maistrul Ion Anton ne-a arătat mai multe loturi de produse care nu pot fi finalizate deoarece lipsesc unele repere. La un lot de panouri de semnalizare centrală, comandă și protecție, de pildă, se așteaptă încă de anul trecut sosirea unor relee de frecvență, de control sincron și de protecție la distanță. Paradoxal este faptul că aceste panouri, în valoare de aproape 60 milioane lei, nu pot fi livrate unor unități din cadrul Ministerului Energiei Electrice datorită neasigurării unor aparate de către Institutul de cercetări și modernizări energetice București, care aparține de același minister.

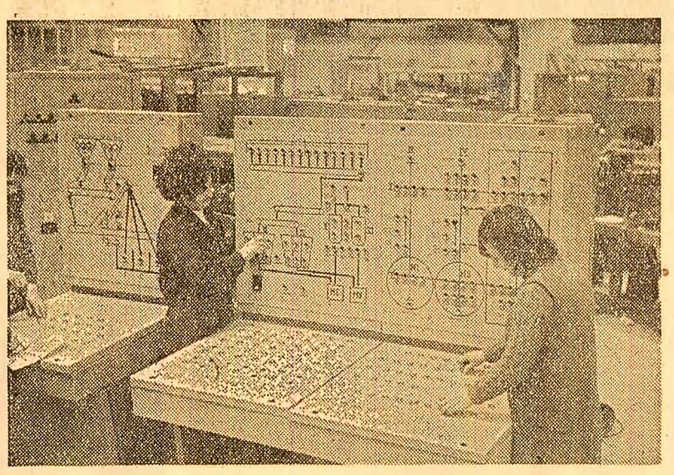

La fel stau lucrurile și în cazul unor întreprinderi care fac parte, împreună cu unitatea din Alexandria, din aceeași centrală sau din același minister. Directorul comercial al întreprinderii, tovarășul Nicolae Frăsineanu, ne-a prezentat liste întregi de unități care nu-și respectă obligațiile contractuale ce le revin. Printre acestea se numără întreprinderea „Electromureș" din Tîrgu Mureș, care are restanțe foarte mari în livrarea papucilor de sertizare. O altă unitate din aceeași centrală, Întreprinderea de elemente de automatizare București, are mari restanțe în livrarea microprogramatoarelor și a integratoarelor electronice. Și astfel de exemple ar mai putea fi date.

Pornind de la această situație, este absolut necesară intervenția operativă a centralei industriale și ministerului de resort, pentru a fi soluționate toate problemele ce condiționează desfășurarea în bune condiții a relațiilor de cooperare, în primul rînd între propriile unități.

Stan ȘTEFAN
corespondentul „Scînteii"

Pădurea își oferă bogățiile, să le folosim gospodărește!

În unitățile Inspectoratului silvic județean Vrancea

Pentru activitatea și rezultatele deosebite obținute în anul 1984, Inspectoratului silvic județean Vrancea i s-a decernat recent „Ordinul muncii" clasa I. Este un merit al silvicultorilor vrînceni, un motiv de reale satisfacții care îi onorează, dar îi și obligă la noi împliniri. În această privință, ing. **Mircea Diaconu**, inspector-șef al Inspectoratului silvic județean, ne-a vorbit despre prefacerile ce au avut loc în dezvoltarea și exploatarea fondului forestier, despre munca plină de pasiune și răspundere a oamenilor care cultivă și întrețin pădurea, care fructifică cu eficiență sporită produsele ei.

— *Pentru început, vă rugăm să vă referiți la mutațiile de ordin cantitativ și calitativ pe care le-au cunoscut pădurile vrincene în anii socialismului, cu deosebire în cele două decenii care au trecut de la Congresul al IX-lea al P.C.R.*

— După ce toate pădurile au devenit bun al întregului popor, în Vrancea s-au realizat mari acțiuni de refacere a fondului forestier. Beneficiind din plin de grija conducerii partidului și statului nostru, personal a tovarășului Nicolae Ceaușescu, din inițiativa și cu sprijinul său nemijlocit a fost elaborat „Programul național pentru conservarea și dezvoltarea fondului forestier în perioada 1976—2010" — primul program din istoria țării care legiferează pe o perioadă de 35 de ani, într-o concepție unitară, măsurile ce se impun pentru valorificarea superioară a acestei mari bogății a patriei. Prevederile acestui program se înfăptuiesc și în județul nostru.

În ultimii 20 de ani, sectorul forestier din județul nostru a beneficiat de mai bine de o jumătate de miliard de lei fonduri de investiții care au permis împădurirea în fondul forestier de stat și local a peste 24 000 ha, readucerea în circuitul economic a peste 3 300 ha terenuri degradate din afara fondului forestier, înapte culturilor agricole, înființîndu-se pe 3 280 ha culturi speciale pentru producerea celulozei și colofoniului; de asemenea, pe 1 045 ha s-au realizat plantații de arbori și arbuști fructiferi. Concomitent, au fost organizate și dezvoltate noi capacități de producție și activități industriale.

Toate acestea au făcut ca, **în acest an, față de 1965, producția fizică să fie de 4 ori mai mare, iar valoarea produselor destinate exportului să crească de 15 ori.**

— *În mod concret, cu ce rezultate veți încheia actualul cincinal?*

— Am realizat cu mult înainte de termen toți indicatorii actualului cincinal. Acum, **preliminăm să realizăm suplimentar pînă la finele anului o producție silvică de 121 milioane lei, investiții în valoare de circa 35 milioane lei, livrări de produse către fondul pieței în valoare de 17,8 milioane lei, peste 500 ha împăduriri, 6 500 ha tăieri de ingrijire a arboretelor tinere** ș.a., pregătind astfel cît mai bine noua etapă a activității noastre din cel de-al 8-lea cincinal.

La baza acestor rezultate, pe care noi le considerăm normale, stau răspunderea, spiritul muncitoresc revoluționar și dragostea de meserie a silvicultorilor vrînceni. Cu toții, cei o mie de oameni ai muncii care alcătuiesc colectivul nostru sînt hotărîți să acționeze fără preget pentru a dezvolta fondul forestier din județul nostru, pentru a face pădurile mai productive și a valorifica cît mai bine resursele de care acestea dispun.

— *Vă rugăm să vă referiți la cîteva dintre colectivele care s-au evidențiat în munca pentru refacerea și îmbogățirea fondului forestier, pentru valorificarea resurselor păduri.*

— Îmi cereți un lucru destul de greu, deoarece toate ocoalele, brigăzile, districtele, formațiile și echipele de muncă și-au realizat și depășit substanțial sarcinile ce le-au revenit. Deci, ambiția și răspunderea în muncă, dublate de o permanentă și susținută preocupare a oamenilor pentru folosirea deplină a mijloacelor tehnice din dotare și a timpului de lucru, le consider elemente determinante în obținerea rezultatelor noastre. Este adevărat că, dintre subunitățile inspectoratului, s-au situat pe primele trei locuri ocoalele silvice Gugești, Dumitrești și Focșani, conduse de inginerii Ion Neacșu, Ion Roșcan și Iuliana Stamatin, dar și celelalte colective se evidențiază prin obținerea unor producții superioare de răchită, fructe de pădure, plante medicinale, rășină, produse apicole, semințe, furaje, vînat viu și împușcat, pește (păstrăv), sucuri și băuturi răcoritoare, prin realizarea de lucrări calitativ superioare.

— *Indiscutabil, înalta distincție ce le-a fost acordată îi ambiționează și mai mult în muncă pe silvicultorii vrînceni. Care sînt, așadar, direcțiile principale de acțiune, planurile de viitor pentru a consolida și dezvolta rezultatele obținute?*

— Acționăm permanent pentru întărirea și buna organizare a celulelor de bază din silvicultură — cantonul, brigada, districtul — locurile către care converg toate deciziile și unde se înfăptuiesc toate acțiunile și lucrările. Avem șefi de district și brigadă bine pregătiți, care conduc efectiv procesul de producție silvică — de la recoltarea semințelor, producerea materialului de plantat, executarea lucrărilor de împădurire, pînă la realizarea de produse și sortimente oferite de pădure. Avem, de asemenea, o bună dotare tehnică și un număr corespunzător de oameni cu pregătire medie tehnică și superioară, capabili și hotărîți să valorifice superior potențialul stațiunilor forestiere, să sporească rolul pădurii de protecție a mediului înconjurător.

Noi ne-am realizat sarcinile de plan și în acest an, dar sîntem hotărîți să îmbunătățim, în continuare, activitatea noastră pentru ca acumulările cantitative să determine realmente noi salturi calitative absolut necesare și în silvicultură.

Neculai ROȘCA

DIN EXPERIENȚA CONSILIILOR POPULARE

Seva vie a dezvoltării localităților

Împreună cu consiliile populare ale județelor Olt, Bacău și municipiului București, Consiliul popular al județului Iași a fost distins cu Ordinul Muncii clasa I pentru ocuparea locului I pe țară în întrecerea socialistă. Este motivul pentru care, în această perioadă ce precede Congresul consiliilor populare, prilej de larg schimb de experiență asupra activității organelor locale ale puterii și administrației de stat, am încercat să conturăm unele elemente din stilul și metodele de muncă ale instituției ce a primit înalta distincție.

Documentarea a început printr-o întrebare adresată tovarășului Neculai Ibănescu, prim-vicepreședinte al comitetului executiv al consiliului popular județean, despre stilul, metodele și modalitățile muncii. Răspunsul însă a orientat discuția spre temelia mai adîncă a acestui stil :

— Desigur — ne-a spus interlocutorul — se pot contura unele metode și modalități specifice stilului de muncă al fiecărei unități. Mai importantă mi se pare însă următoarea precizare : **strategia și obiectivele participării la întrecere sînt identice cu strategia și obiectivele muncii de zi cu zi.** Activitatea generală a unei localități, a unui județ implică și elemente de distanțare sau de rămînere în urmă față de competiția generală de hărnicie, pricepere, bună gospodărire în care se înscriu toate localitățile și județele.

— Are această precizare vreo importanță practică ?

— Are, pentru că se leagă de **înțelegerea generală a rolului și menirii consiliilor populare în viața economică și socială**, înțelegere de care depinde și succesul activității acestora. Mă refer în special la două aspecte. Primul : de la un an la altul au sporit atribuțiile și răspunderea organelor locale ale puterii și administrației de stat față de coordonarea unitară a activității pe plan local, inclusiv a activității economice ; această lărgire a competenței impune **depășirea unei viziuni funcționărești limitate, a unui edilitarism unilateral**, presupune situarea noastră la nivelul înțelegerii că **forța și seva oricărui progres, inclusiv edilitar, nu poate decurge decît din vigoarea activității economice.** Al doilea aspect : viața și evoluția economico-socială pe plan local sînt de nedesprins de viața și evoluția generală a țării, așa cum viața oricărei celule se armonizează cu viața organismului din care face parte ; în fiecare etapă, **preocuparea, orientările și prioritățile în munca exercitată de organele locale trebuie să se afle în strînsă concordanță cu imperativele generale ale momentului**, iar perfecționarea activității, afirmarea democrației muncitorești revoluționare se întrepătrund cu perfecționarea generală a statului, cu sporirea rolului acestuia. Cu cît procesul autoconducerii și autogospodăririi reacționează mai prompt, mai eficient la orientările și ritmurile generale ale economiei, cu atît întreaga activitate — inclusiv edilitară, culturală, gospodărească — progresează mai rapid.

— Spre exemplu, care sînt prioritățile actuale în activitatea Consiliului popular al județului Iași ?

— Unu : **susținerea comerțului exterior** al țării cu produse din activitatea economică proprie a consiliilor populare ; chiar și consiliile comunale vor asigura, fiecare, un export echivalînd cel puțin cu 8 000 de dolari. Doi : **sporirea livrărilor de mărfuri la fondul pieței** ; în comparație cu anul trecut, numai sporul produselor oferite prin industria mică va fi de 120 la sută. Trei : **dovedirea prin fapte și rezultate a înțelegerii că materialele recuperabile și refolosibile** reprezintă o rezervă practic inepuizabilă de materii prime ; valorificarea în acest cadru a tuturor resturilor de metal, hîrtie, sticlă, fitingărie, asigurarea dezmembrărilor de utilaje și subansamble casate, toate acestea fiind realizate și prin conlucrarea reală, adecvată cu unitățile industriei republicane. Patru : **creșterea participării populației** la activitățile edilitar-gospodărești ; evităm să ne complacem în ideea că nivelul de pînă acum al acestei participări ar fi suficient, chiar dacă el a plasat județul Iași, trei ani consecutiv, pe locul I în întrecerea între consiliile populare ; bunăoară, valoarea planificată a lucrărilor executate prin munca patriotică a cetățenilor crește de la 800 milioane în 1984 la 854 milioane lei în anul acesta. Ele completează în chip fericit nu-

Din activitatea Consiliului popular al județului Iași, fruntaș pe țară în întrecerea socialistă

meroasele obiective realizate prin contribuția locuitorilor conform Legii 20/1971, a căror valoare a fost de aproape un miliard și trei sute milioane lei în 1984, adică 161,8 la sută față de volumul planificat.

Corespondentul concret al acestor date sintetice l-am regăsit, cu ocazia unei călătorii în aproape toate localitățile județului. Ar putea fi descrise pe larg și școlile noi sau extinse din Belcești, Coarnele Caprei, Gropnița, Stelniceni Prăjescu, grădinițele din Românești și Răducăneni, dispensarele din Dumești, Rediu sau Țuțora, s-ar putea relata amănunțit despre consecințele faste ale celor aproape 100 de hectare redate agriculturii în acest județ în care suprafața arabilă nu a fost niciodată suficientă, despre importanța socială a unor înfăptuiri de amănunt, dar de nelipsit din formula calității vieții (numai în acest an : terenuri de sport și locuri de joacă — 401 ; arbori și arbuști adăugați zonelor verzi — aproape 3 milioane ; doar modesta satisfacție a 52 de familii din necunoscutul sat Hoișești de a avea apă curată la robinet completează un deviz de 350 de mii de lei, onorat, se înțelege, prin munca tuturor sătenilor). În locul acestor detalii faptice, drumurile prin județ ne-au sugerat însă două observații asupra modului în care consiliile populare ieșene — ca organe eminamente legate de viață, ancorate în timp — înscriu activitatea economică în sfera largă a preocupărilor lor gospodărești.

MOBILITATEA față de trebuințe și posibilități, **reacția promptă la cerințele momentului, suplețea soluțiilor adoptate** constituie o caracteristică de bază a activității de punere în valoare a resurselor locale și de satisfacere a necesităților pieței. Comuna Lețcani, hotar în hotar cu reședința județului, a răspuns operativ prin constituirea unei ferme de păsări și vaci cu lapte trebuințelor aprovizionării marelui oraș învecinat. Conturîndu-se posibilitatea exportării unor confecții, mai multe ateliere locale au început să le execute. Cu o suprafață de 8 000 ha de păduri comunale, consiliile populare s-ar putea considera bogate în material lemnos ; cuvîntul de ordine e însă ca prelucrarea acestuia să urmărească îndeaproape solicitările cele mai avantajoase ; în momentul de față ele constau în planșete pentru desen și pentru proiectare, destinate exportului pe devize liber convertibile. O soluție demnă de atenție o reprezintă recuperarea materialelor refolosibile din marile întreprinderi din Iași și Pașcani. Ca să nu se încarce fierul vechi la grămadă — ci să fie recuperat pe sortimente — dar nici să nu se irosească timp din programul de lucru cu dezmembrarea utilajelor clasate din incinta unităților, **au fost constituite echipe de dezmembrare de către consiliile populare** ale celor două localități, jumătate din valoarea recuperărilor înscriindu-se ca venituri în bugetul local.

Grija față de **TRADIȚIA LOCALĂ** se dovedește un foarte spornic factor de progres. Este deosebit de interesantă și de luat aminte rodnica alăturare în economia aceluiași județ a prezenței tehnicii de vîrf și de mare anvergură, corespunzătoare **industriei de importanță republicană** — electronica, chimia de sinteză, biochimia, ingineria utilajelor grele etc. — și a activităților strămoșești sau legate de amintirea strămoșilor, înviorate, încurajate, coordonate prin **grija consiliilor populare.** Peste 60 de comune întrețin unul sau mai multe **iazuri cu pește**, în aceleași bune condiții ca pe vremea lui Ștefan sau Rareș. Atelierul de **tîmplărie, caretărie și obedărie** din Mădirjac a devenit atît de vestit în Moldova pentru căruțele, uneltele, războaiele de țesut, jugurile meșteșugit sculptate, încît consiliul popular din această localitate restrînsă și izolată e gata oricînd să-și asume răspunderea organizării unei mici fabrici de asemănea produse. Școlarii din Ruginoasa au obținut **gogoși de mătase** în condiții de mai mare productivitate decît subunitatea sericicolă specializată din aceeași localitate. Și pentru că am menționat această comună cu rezonanță istorică, amintim că **inseși istoria și etnografia stau la loc de cinste în preocupările gospodărești** ; de la obiectivele de notorietate națională — castelul domnului Unirii sau vatra neolitică de la Cucuteni — și pînă la obiectele cu miros de levănțică din lăzile de zestre, bătrînești, sau la uneltele străvechi ale tehnicii populare, relicvele dăinuirii pe aceste plaiuri sînt colecționate cu atenție sacră, conservate și repuse în circuitul cunoașterii, prin osîrdia consiliilor populare ; în bugetul multor localități autofinanțate activitățile de tip muzeal nu lipsesc de la capitolul cheltuieli, dar nici de la capitolul venituri.

Această fericită trăsătură a stilului de muncă specific consiliilor populare, de a scruta și trecutul, și viitorul, de a reacționa prompt la cerințele prezentului, imprimă activității lor economico-gospodărești dinamism, varietate și profunzime, calități care își lasă o puternică amprentă în viața și aspectul județului la care ne-am referit.

Sergiu ANDON
Manole CORCACI
corespondentul „Scînteii"

VĂ INFORMĂM DESPRE:

Un nou tip de mașină de cusut, necesară în orice gospodărie

Iscusiții meșteri ai reputatei întreprinderi din Cugir au lansat în magazinele și raioanele de specialitate ale comerțului de stat un nou tip de mașină de cusut pe care au denumit-o, simplu, „Camelia". Mașină complexă, cu o coloristică modernă și fiabilitate înaltă. Deși antrenată la pedală, nu cere un efort deosebit pentru executarea unor complicate cusături : în zigzag, decorative, utilitare, tivit, stopat, brodat, matlasat-vătuit, cusut fermoare, încrețit și altele. Proiectanții și meșterii executanți ai acestei mașini au ținut seama, de astă dată, mai mult ca oricînd, de estetica prezentării acesteia, de modul cum poate fi dispusă în ambianța mobilierului existent în fiecare locuință. Practic, după folosire, mașina propriu-zisă se introduce în carcasa din lemn, care poate fi utilizată ca birou, ca suport TV sau radio, ca dulăpior cu multiple întrebuințări.

Concepută deci ca un mobilier pe trei variante — tip masă cu picior de metal, masă normală și masă mobilier, mașina „Camelia" poate concura, cu bune rezultate, cu suratele ei mai vîrstnice „Sanda" și „Nicoleta". Însoțită de un pliant cu instrucțiuni de utilizare și cunoaștere a tuturor accesoriilor, o dată parcurse și însușite corect toate datele, imaginația posesorilor acestei mașini e pusă la încercare în funcție de cusăturile care se cer executate. Mai mult, „văzînd și cosînd" se pot convinge că e vorba de un obiect indispensabil oricărei gospodării. Magazinele comerțului de stat și raioanele specializate ale acestora oferă la un preț accesibil acest nou, elegant și util tip de mașină de cusut.

„Argi-Mix" un obiect util

Cîte nu se cer într-o gospodărie ! Și cînd avem impresia că ne-am procurat toate obiectele necesare, ne dăm seama că ne lipsește, de pildă, un mixer !

Specialiștii reputatei întreprinderi „Electroargeș" au pus, recent, la dispoziția comerțului de stat mixerul electric ARGI-MIX. Dotat cu trei tipuri de accesorii specializate pentru diverse operații culinare (două teluri pentru aluaturi moi, creme, maioneze, icre ; două spirale pentru aluaturi consistente — cozonaci și diverse prăjituri — cuțit pentru pasat legume), susnumitul mixer este rapid, comod, economic.

Ușor de procurat în magazinele și raioanele de specialitate ale comerțului de stat, la un preț accesibil, ARGI-MIX-ul își probează utilitatea prin multitudinea de operații pe care le execută în timp record. Vă veți convinge, fiecare în parte, cumpărîndu-l și adăugîndu-l obiectelor de folosință îndelungată din propria gospodărie !

„Pegas" — o gamă întreagă de biciclete

Azi, drumurile sînt împînzite de bicicliști. Și nu mai miră pe nimeni că lucrătorul din agricultură se duce la coasă pe bicicletă, că fiul lui pleacă în excursie pe un „Pegas", că bucureșteanul face slalomuri pe două roți printre avalanșele de „Dacii" spre, să zicem, Snagov ! Și asta, uneori, spre îngrijorarea firească a slujitorilor circulației publice mereu la datorie ca legile circulației să fie respectate cu firească rigoare.

Oricum, într-un secol ca al nostru, în care carburanții se comercializează, de la un capăt la altul de lume, cu maximum de parcimonie, bicicleta începe să devină din ce în ce mai mult un accesoriu de nelipsit. Asta și explică, în parte, la noi, strădania specialiștilor în crearea și lansarea a numeroase sortimente de gen. Numai tipul „Pegas" are pînă acum peste zece variante sortimentale.

Echipate cu frînă față tip clește, clopoțel, pompă de aer, trusă cu scule, apărătoare de lanț, set catadioptrii etc, sortimentele amintite sînt elegante, ușoare, colorate discret, lesne de pedalat.

Un raid prin magazinele și raioanele de specialitate ale comerțului de stat din Capitală și din țară ne poate edifica asupra tipului de bicicletă cel mai apropiat gustului și preferințelor noastre.

O „căsuță portabilă" pentru vacanțele dumneavoastră

Se-ntîmplă uneori ca, ducîndu-ne în vacanță, să plecăm cu ideea preconceputa că, acolo, la munte sau la mare, se va găsi, de bine, de rău, o pensiune particulară... Și cum socotelile de-acasă nu se potrivesc, vorba înțeleptului, întotdeauna cu cele din tîrg, ne trezim bătînd casele de odihnă în căutarea unei rezolvări de moment, cu consum de nervi și de timp. Cînd cel mai comod ar fi fost să preîntîmpinăm toate acestea cumpărîndu-ne o „căsuță portabilă" din magazinele comerțului de stat. Iată numai cîteva denumiri ale noilor modele de corturi — că despre ele este vorba — la îndemîna fiecăruia : ALPIN, PAMIR, DACIA, CERNA, AMARA, NARCISA, DUNĂREA.

Confecționate din materiale textile impermeabile, partea metalică fiind executată din țeavă tubulară, aceste „căsuțe" miniaturale se pot ușor impacheta și transporta. Cu alte cuvinte, drumețind precum melcul cu casa-n spinare, ai avantajul, de invidiat, de a te odihni în plină natură, de a respira aerul ozonat al munților, de a te bucura de briza mării, pe tot parcursul concediului, netulburat decît de... neprevăzutele schimbări meteorologice. Altfel, „căsuța portabilă" (se poate mobila după voie, firește, tot din magazinele comerțului de stat, cu scaune pliante, cu sau fără spătar, mese pliante, paturi pliante, saci de dormit, saltele, perne etc.), e o proprietate discretă, avantajoasă și confortabilă.

Marta CUIBUȘ

vremea

Institutul de meteorologie și hidrologie comunică timpul probabil pentru intervalul 9 august, ora 20 — 12 august, ora 20. În țară : Vremea va fi răcoroasă în primele zile, apoi se va încălzi ușor începînd din vestul țării. Cerul va prezenta înnorări accentuate în prima parte a intervalului, cînd vor cădea ploi locale care vor avea și caracter de aversă însoțite de descărcări electrice și izolat de grindină în cea mai mare parte a țării. Apoi cerul va deveni variabil, iar ploile se vor restrînge în nordul țării. Vîntul va mai prezenta intensificări la începutul intervalului din direcții variabile, apoi va sufla slab pînă la moderat. Temperaturile minime vor fi cuprinse între 7 și 17 grade, mai coborîte în prima noapte, iar maximele între 18 și 26 grade, mai ridicate în sud. Pe alocuri, cantitățile de apă pot depăși 15 litri pe metrul pătrat în 24 de ore. Local, în centrul țării, se va produce ceață. **În București :** Vreme răcoroasă în primele zile, apoi în încălzire ușoară. Cerul va fi temporar noros. Va ploua în prima parte a intervalului. Vîntul va sufla slab pînă la moderat cu intensificări de scurtă durată la început. Temperatura minimă va fi cuprinsă între 11 și 14 grade, iar maxima între 22 și 25 de grade.

Primire la C. C. al P. C. R.

Tovarășul Ion Stolan, membru supleant al Comitetului Politic Executiv, secretar al C.C. al P.C.R., a primit, joi, delegația de activiști ai Partidului Comunist Chinez, condusă de tovarășul Wang Shoudao, membru al Comitetului Permanent al Comisiei Centrale Consultative a Partidului Comunist Chinez, care, la invitația Comitetului Central al Partidului Comunist Român, a efectuat, în perioada 25 iulie — 8 august a.c., o vizită pentru documentare și odihnă în țara noastră.

În cadrul convorbirii care a avut loc cu acest prilej, desfășurată într-o atmosferă caldă, au fost evocate raporturile de strînsă prietenie și colaborare dintre cele două partide, țări și popoare, evidențiindu-se dorința ambelor părți de a le dezvolta și întări continuu, pe multiple planuri, în spiritul convorbirilor și înțelegerilor convenite cu ocazia întîlnirilor româno-chineze la nivel înalt de la București și Beijing, în interesul edificării noii orînduiri sociale în România și China, al cauzei generale a socialismului și păcii.

★

În timpul vizitei în țara noastră, delegația de activiști ai P.C. Chinez a avut convorbiri la C.C. al P.C.R., la comitetele județene de partid Constanța, Brăila și Brașov. De asemenea, oaspeții chinezi au vizitat unități industriale, agricole, de învățămînt, precum și obiective social-culturale din Capitală și județele amintite.

Încheierea lucrărilor Comisiei guvernamentale româno-chineze de colaborare economică și tehnică

Joi s-au încheiat la București lucrările celei de-a VI-a sesiuni a Comisiei guvernamentale româno-chineze de colaborare economică și tehnică.

În spiritul orientărilor stabilite cu prilejul întîlnirilor la nivel înalt, a fost examinat stadiul actual al relațiilor economice bilaterale și au fost convenite noi măsuri și căi menite să conducă la amplificarea tot mai puternică a colaborării și specializării în producție și tehnice, în diverse domenii de activitate, la dezvoltarea schimburilor reciproce de mărfuri în cincinalul 1986—1990, în folosul și spre binele popoarelor român și chinez, al cauzei socialismului și păcii.

La încheierea lucrărilor a fost semnat Protocolul sesiunii de către președinții celor două părți în comisie — tovarășul Ion Dincă, membru al Comitetului Politic Executiv al C.C. al P.C.R., prim viceprim-ministru al guvernului, și tovarășa Chen Muhua, membru supleant al Biroului Politic al C.C. al P.C. Chinez, consilier de stat.

La semnare au fost prezenți membrii celor două delegații, precum și Angelo Miculescu, ambasadorul României la Beijing, și Yu Hongliang, ambasadorul R.P. Chineze la București.

În cursul serii delegația economică din R.P. Chineză a părăsit Capitala.

În județul Botoșani s-a încheiat recoltarea grîului

Oamenii muncii din agricultura județului Botoșani au încheiat recoltarea grîului pe întreaga suprafață cultivată.

În telegrama adresată cu acest prilej **tovarășului NICOLAE CEAUȘESCU**, secretar general al Partidului Comunist Român, președintele Republicii Socialiste România, de comitetul județean de partid, se arată că în prezent toate forțele sînt concentrate la eliberatul terenurilor de pale și executarea arăturilor, asigurarea și selecționarea semințelor pentru campania de toamnă. De asemenea, se acționează susținut la executarea lucrărilor de întreținere a culturilor, recoltarea, stringerea și depozitarea furajelor, concomitent cu desfășurarea unei ample acțiuni de transportare în cîmp a unor importante cantități de îngrășăminte organice.

(Agerpres)

CURTEA DE ARGEȘ : Noi linii automate de fabricație pentru componentele electronice

Colectivul întreprinderii de produse electronice și electrotehnice din Curtea de Argeș — unitate economică reprezentativă creată în „Epoca Ceaușescu" — raportează îndeplinirea și depășirea ritmică a sarcinilor de plan, lună de lună, cu 15 la sută, iar în cinstea marii sărbători naționale de la 23 August onorarea integrală a comenzilor la export cu un avans de 8 zile. „Obținerea acestor rezultate concretizează preocupările noastre privind creșterile calitative și cantitative ale producției componentelor electronice pasive (rezistoare, condensatoare, potențiometre ș.a.) ne spune directorul întreprinderii, inginerul Simion Grama. Acționăm în principal în direcțiile perfecționării organizatorice a fluxurilor tehnologice de fabricație, precum și ale creșterii gradului de mecanizare și automatizare a producției prin construirea de noi linii automate de fabricație în cadrul activității de autoutilare, inițiind programul idee-proiect-produs. Astfel, se află în probe tehnologice linia automată pentru fabricarea rezistoarelor chimice de 0,5 W **(în fotografie).** Utilajul va înlocui operațiile executate în prezent pe 24 de mașini, contribuind la creșterea de 3 ori a productivității muncii, în condiții de înaltă tehnicitate și complexitate ale execuției. De asemenea, în citeva zile vom monta în secția condensatoare multistrat o nouă instalație automată pentru confecționat conexiuni. La fel în secția montaj potențiometre, prin introducerea unor noi dispozitive tehnologice automate preliminăm creșterea gradului de mecanizare cu 30 la sută, înregistrînd un spor de 20 la sută al productivității muncii la aceste operații. Este știut că fabricația componentelor electronice pasive presupune folosirea metalelor nobile, precum și mari consumuri energetice. Vom extinde introducerea unor noi utilaje moderne în secțiile de producție, astfel încît prin extinderea automatizării să putem diversifica gama noilor componente electronice miniaturizate asimilate recent în fabricație, cu calități superioare tehnico-funcționale. Dintre ele putem menționa : filtrele de rețea realizate în variantă hibridă, condensatoarele multistrat „Chip", potențiometrele în miniatură, condensatoarele trapezoidale și multe altele. Prin noile asimilări se micșorează substanțial consumurile de astfel de metale prețioase, reducînd la jumătate energia folosită în secțiile de tratamente termice".

Este un bogat raport muncitoresc dedicat apropiatei sărbători naționale a poporului român, care exprimă eficiența unor inițiative creatoare într-o industrie în care noutățile tehnologice se succed cu rapiditate.

Eugen DICHISEANU

TELEGRAMĂ

Tovarășul Constantin Dăscălescu, prim-ministru al Guvernului Republicii Socialiste România, a primit o telegramă de mulțumire din partea primului ministru al Republicii Arabe Egipt, Kamal Hassan Ali, pentru felicitările adresate cu ocazia Zilei naționale a acestei țări. În telegramă se exprimă convingerea că relațiile prietenești și cooperarea dintre R. A. Egipt și România se vor dezvolta și întări în interesul amberor popoare.

Cronica zilei

Cu prilejul Zilei naționale a Republicii Ecuador, joi a avut loc în Capitală o manifestare culturală organizată de Institutul român pentru relațiile culturale cu străinătatea, în cadrul căreia au fost prezentate aspecte ale dezvoltării economico-sociale a acestei țări.

Au participat reprezentanți ai I.R.R.C.S., Ministerului Afacerilor Externe, un numeros public.

Joi dimineața au sosit într-o vizită în portul Constanța navele americane „Kidd" și „Doyle". În aceeași zi, conducătorul marșului, viceamiralul F.B. Kelso, însoțit de un grup de ofițeri americani, a făcut vizite protocolare primarului municipiului Constanța și comandantului Marinei militare.

La Monumentul Victoriei din Constanța a fost depusă o coroană de flori din partea oaspeților.

(Agerpres)

Solidaritate cu lupta femeilor din Africa de Sud și Namibia pentru eliminarea discriminării rasiale!

Astăzi, forțele democratice și progresiste de pretutindeni marchează „ZIUA INTERNAȚIONALĂ DE SOLIDARITATE CU LUPTA FEMEILOR DIN AFRICA DE SUD ȘI NAMIBIA".

Instituită printr-o rezoluție a Adunării Generale a O.N.U., această manifestare are rolul de a atrage atenția opiniei publice mondiale asupra situației dramatice în care trăiesc milioane de femei din sudul continentului african și de a cere lichidarea umilitoarei politici de apartheid și discriminare rasială promovate de autoritățile de la Pretoria. Într-adevăr, în deceniile care au trecut de la venirea la putere a actualului partid guvernamental al minorității albe (1948), condiția femeii africane din R.S.A. s-a înrăutățit continuu, iar încercările acesteia de a revendica dreptul la o existență omenească au fost și sînt reprimate cu cea mai mare cruzime. O ilustrare elocventă a acestor stări de lucruri o oferă chiar actualele evenimente din R.S.A. Din august 1984 și pînă în prezent, în cursul represiunilor declanșate de poliția sud-africană circa 500 de persoane și-au pierdut viața și alte cîteva mii au fost rănite, o mare parte dintre acestea fiind femei. Cea mai recentă victimă este o tînără gravidă ucisă la 16 iulie în apropiere de Witbank.

Aceste represiuni sălbatice nu pot stăvili însă lupta populației majoritare. De mai bine de două săptămîni continuă acțiunile de protest împotriva instaurării stării de urgență în 36 de districte ale țării. Zilnic au loc demonstrații, la care participă un mare număr de femei. Se înregistrează ciocniri violente cu forțele de represiune. Au loc numeroase arestări. Luînd cuvîntul în cadrul recentei Conferințe mondiale a femeilor de la Nairobi, reprezentanta femeilor sud-africane a condamnat cu toată fermitatea ultimele hotărîri ale Pretoriei, subliniind că, de fapt, ele nu aduc nimic nou deoarece de peste un sfert de veac în țara de la extremitatea sudică a continentului există o continuă stare de urgență, o sălbatică răfuială cu populația majoritară. La fel de grea este și situația femeilor din Namibia, teritoriu ocupat în mod abuziv de R.S.A.

Printre personalitățile de frunte ale mișcării de femei din R.S.A. se află Winnie Mandela și Albertina Sisulu, soțiile cunoscuților conducători ai Congresului Național African — Nelson Mandela și Walter Sisulu, care de peste 20 de ani zac în închisorile sud-africane. Animate de idealurile libertății și egalității între toți oamenii, indiferent de culoarea pielei, ele participă cu consecvență la lupta antiapartheid, fiind prezente la numeroase acțiuni organizate în ultimii ani de femeile sud-africane, așa cum se poate vedea și în fotografia alăturată ; în tribuna unei adunări de condamnare a represiunilor rasiste, alături de laureatul premiului Nobel pentru pace, militantul african Desmond Tutu, se află Albertina Sisulu.

Opinia publică din țara noastră, care urmărește îndeaproape lupta pentru drepturi a femeilor din R.S.A. și Namibia, folosește prilejul actualei aniversări pentru a reafirma cererea de a se pune capăt represiunilor din aceste teritorii, de a fi abolită rușinoasa politică de apartheid și discriminare rasială, care menține într-o situație de adevărată sclavie milioane de ființe umane.

tv

20,00 Telejurnal ● În întîmpinarea zilei de 23 August
20,20 Actualitatea în economie. De pe frontul muncii — în cinstea marii sărbători !
20,35 Lumea contemporană și confruntările de idei ● Zările progresului social
20,50 Amfiteatrul artelor (color). Revistă TV a „Cîntării României"
21,35 Eligii ai muncii (color). Vocația de făurari. Reportaj
21,50 Telejurnal
22,00 Închiderea programului

PIATRA NEAMȚ : Noi unități prestatoare de servicii

Rețeaua unităților prestatoare de servicii a municipiului Piatra Neamț s-a îmbogățit în ultimele zile cu 6 ateliere ale cooperației meșteșugărești, situate la parterul noilor blocuri de pe Bd. Decebal, ridicînd astfel la 22 numărul de astfel de unități ce au fost date în folosință numai în acest an în orașul de la poalele Cozlei. Cu acestea, numărul atelierelor și unităților de desfacere ale cooperației meșteșugărești din județul Neamț a ajuns la 380, desfășurînd aproape 1 200 de activități de prestări de servicii. **(Constantin Blagovici).**

INFORMAȚII SPORTIVE

ȘAH ● În runda a treia a turneului internațional feminin de la Băile Herculane, Cristina Bădulescu a învins-o pe Anghelova (Bulgaria), Viorica Ionescu a cîștigat la Jagodzinska (Polonia), Levitina (U.R.S.S.) la Olărașu, Voiska (Bulgaria) la Pogorevici, Ghindă la Ioniță. Polihroniade a pierdut la Jicman, iar în partida Madl (Ungaria) — Baumstark a fost consemnată remiza. În clasament conduc Cristina Bădulescu, Viorica Ionescu și Irina Levitina (cu cîte 2,5 puncte) ● După șase runde, în turneul internațional masculin din cadrul ediției de vară a Festivalului șahist vîlcean de la Călimănești-Căciulata conduce Gheorghe Ciolac cu 5 puncte (1), urmat de Mita Pavlovici (Iugoslavia), Cristian Ionescu — cîte 5 puncte și Nicolae Gordan — 4,5 puncte. În runda a 6-a, Ionescu l-a învins pe Van Mil (Olanda), Pavlovici pe Joița, iar Boguslavski (U.R.S.S.) a cîștigat la Crișan.

NATAȚIE. Proba feminină de 100 m spate din cadrul campionatelor europene de natație de la Sofia a revenit sportivei Birte Weigang (R.D.G.) cu timpul de 1'02"16/100. Carmen Bunaciu (România) s-a clasat pe locul 4 cu 1'03"79/100. La 100 m liber bărbați a cîștigat francezul Stefan Caron în 50"20/100, iar la 200 m spate bărbați pe primul loc s-a clasat Igor Polianski (U.R.S.S.) — 1'58"50/100. Proba feminină de sărituri în apă de la trambulină s-a încheiat cu victoria concurentei sovietice Jana Țurulnikova — 514,32 puncte. Isabela Bercanu (România) a ocupat locul 5, cu 458,10 puncte. ● În turneul de polo pe apă al campionatelor europene de natație de la Sofia, echipa României a întrecut cu scorul de 13—7 selecționata Angliei. Punctele echipei române au fost înscrise de Vlad Hagiu (8), Costraș (2), Molceanu, Garofeanu și Gordan cîte un gol. Alte rezultate ale competiției : Franța — Polonia 6—4 ; Bulgaria — Malta 11—3 ; Suedia — Belgia 12—8.

FOTBAL. Comisia de apel a Uniunii Europene de Fotbal (U.E.F.A.) a respins joi la Zürich cererile de apel formulate de echipele de fotbal Liverpool (Anglia) și Juventus Torino (Italia) cu privire la sancțiunile date celor două cluburi de Comisia de disciplină a U.E.F.A. în legătură cu incidentele petrecute la finala „Cupei campionilor europeni", desfășurată la Bruxelles la 29 mai a.c.

În consecință, relevă agențiile A.P. și France Presse, echipa Liverpool nu va participa la competițiile europene timp de trei sezoane, iar Juventus va juca primele sale două meciuri în cupele europene cu porțile închise.

cinema

● **Cei mai frumoși 20 de ani :** TIMPURI NOI (15 61 10) — 17,45; 20, POPULAR (35 15 17) — 17; 19
● **Stejar, extremă urgență :** TIMPURI NOI — 9; 11; 13,15; 15,30
● **Buletin de București :** POPULAR — 15
● **Mușchetarul român :** DACIA (50 35 94) — 9; 11; 13; 15; 17; 19
● **Declarație de dragoste :** UNION (13 49 04) — 9; 11; 13; 15; 17; 19, COSMOS (27 54 95) — 9; 11; 13; 15; 17; 19
● **Timpul dorințelor :** SALA MICĂ A PALATULUI — 17,15; 19,30
● **Capcana :** DRUMUL SĂRII (31 28 13) — 15,30; 17,30; 19,30
● **Masca de argint :** VIITORUL (10 67 40) — 15; 17; 19
● **Secretul lui Bachus :** FLACĂRA (20 33 40) — 15; 17; 19
● **Cuicandra :** PROGRESUL (23 94 10) — 15; 17; 19
● **Pas în doi :** STUDIO (59 53 15) — 9,30; 11,30; 13,30; 15,30; 17,30; 19,30, FLAMURA (85 77 12) — 9; 11,30; 14; 16,30; 19,15
● **Legenda dragostei :** FESTIVAL (15 63 84) — 9; 12; 16; 19
● **Lovitură fulgerătoare :** FAVORIT (45 31 70) — 9; 11; 13; 15; 17,15; 19,30
● **Așa bunic, așa nepot :** VICTORIA (16 28 79) — 9; 11; 13; 15; 17,15; 19,30, COTROCENI (49 48 48) — 15; 17; 19
● **Doctorițele :** GRIVIȚA (17 08 58) — 9; 11,15; 13,30; 15,45; 18; 20
● **Burlacul căsătorit :** BUZEȘTI (50 43 58) — 15; 17; 19
● **Doi sub o umbrelă :** LIRA (31 71 71) — 16; 18; 20
● **Secretul Apoloniei :** GIULEȘTI (17 55 46) — 9; 11,15; 13,30; 15,45; 18; 20
● **Joe Limonadă :** AURORA (35 04 66) — 9; 11,15; 13,30; 15,45; 18; 20, TOMIS (21 49 46) — 9; 11; 13; 15; 17; 19, la grădină — 21, CULTURAL (83 50 13) — 9; 11,15; 13,30; 15,45; 18; 20,15.
● **Bunul meu vecin Sam :** PATRIA (11 86 25) — 9; 11,45; 14,30; 17,15; 20
● **Yankeii :** SCALA (11 03 72) — 9; 12; 16; 19
● **Marea cursă :** LUCEAFĂRUL (15 87 67) — 9; 12; 15,30; 18,30
● **Alerg după o stea :** CAPITOL (16 29 17) — 9; 11,15; 13,30; 15,45; 18; 20,15, la grădină — 21
● **Toată lumea e a mea :** BUCUREȘTI (15 61 54) — 9,15; 12,15; 15,45; 18,45, EXCELSIOR (65 49 45) — 9; 13; 16; 19, MELODIA (11 13 49) — 9; 12; 16; 19
● **Kramer contra Kramer :** LUMINA (14 74 16) — 9; 11; 13,15; 15,30; 17,45; 20
● **Program de desene animate :** DOINA (16 35 38) — 9; 11; 13
● **Cinele electronic :** DOINA — 15; 17; 19, FERENTARI (80 49 85) — 9; 11; 13; 15; 17; 19
● **Cursa infernală :** FEROVIAR (50 51 40) — 9; 11; 13; 15; 17; 19, la grădină — 21, FLOREASCA (33 29 71) — 9; 11; 13; 15,30; 17,45; 20, GLORIA (47 46 75) — 9; 11,15; 13,30; 15,45; 18; 20,15
● **Atenție la „Pană de vultur" :** PACEA (71 30 85) — 15; 17; 19, MUNCA (21 50 97) — 15; 17; 19
● **Superman :** VOLGA (79 71 26) — 9; 12; 16; 19, MIORIȚA (14 27 14) — 9; 12; 16; 19, ARTA (21 31 86) — 9; 13; 16; 19, la grădină — 21

teatre

● Teatrul Național (14 71 71, sala mică) : **Fata din Andros** — 19
● Filarmonica „George Enescu" (15 68 75, rotonda Ateneului Român) : Spectacol de sunet și lumină **„MUZICA ROMÂNEASCĂ — PREZENȚE ÎN CONTEMPORANEITATE" ; recital Mircea Călin — vioară** — 20
● Teatrul Mic (14 70 81, la rotonda scriitorilor din Cișmigiu) : Spectacol de sunet și lumină : **Ev de lumină, Ev de eroism** — 21
● Teatrul Giulești (sala Majestic, 14 72 34) : **Arta conversației** — 19
● Teatrul satiric-muzical „C. Tănase" (15 56 78, grădina Boema) : **Boema, bucuria mea !** — 19,30; (grădina Cărăbuș) : **Melodii, melodii** — 19,30

Schimb de mesaje între președintele Nicolae Ceaușescu și președintele Samora Moises Machel

MAPUTO 8 (Agerpres). — Din partea tovarășului Nicolae Ceaușescu, secretar general al Partidului Comunist Român, președintele Republicii Socialiste România, și tovarășei Elena Ceaușescu au fost transmise tovarășului Samora Moises Machel, președintele Partidului FRELIMO, președintele Republicii Populare Mozambic, și tovarășei Graça Machel un cald salut prietenesc și cele mai bune urări de sănătate și fericire personală, iar poporului mozambican urări de noi succese în lupta pentru pace, întărirea independenței naționale și progres social.

Mulțumind, președintele Samora Moises Machel a rugat să se transmită tovarășului Nicolae Ceaușescu și tovarășei Elena Ceaușescu, în numele său și al tovarășei Graça Machel, un salut prietenesc, urări de sănătate și multă fericire, iar poporului român noi succese în dezvoltarea și progresul multilateral al Republicii Socialiste România.

Schimbul de mesaje a avut loc cu prilejul primirii de către președintele Samora Moises Machel a tovarășului Gheorghe David, membru supleant al Comitetului Politic Executiv al C.C. al P.C.R., ministrul agriculturii și industriei alimentare, președintele părții române în Comisia mixtă guvernamentală de cooperare economică și tehnică, aflat la Maputo.

În cadrul convorbirii care a avut loc au fost abordate probleme ale dezvoltării continue a colaborării economice pe multiple planuri între Republica Socialistă România și Republica Populară Mozambic.

ORIENTUL MIJLOCIU

● Reuniunea de la Casablanca a statelor membre ale Ligii Arabe ● Convorbiri la Damasc între președinții Siriei și Libanului

RABAT 8 (Agerpres). — În orașul marocan Casablanca se desfășoară lucrările unei reuniuni extraordinare la nivel înalt a statelor membre ale Ligii Arabe. Dintre cele 21 de state membre nu participă la lucrări Siria, Algeria, Jamahiria Arabă Libiană, R.D.P. Yemen și Liban.

Pe ordinea de zi a reuniunii — relatează agenția marocană M.A.P. — figurează probleme privind relațiile dintre țările arabe și problema palestiniană.

În cuvintul său, regele Marocului, Hassan al II-lea, a relevat necesitatea întăririi unității țărilor arabe în vederea rezolvării problemelor dificile cu care acestea se confruntă, pronunțîndu-se pentru inițierea unor măsuri și acțiuni menite să ducă la îmbunătățirea raporturilor interarabe.

Secretarul general al Ligii Arabe, Chedli Klibi, a prezentat un raport consacrat îndeosebi normalizării relațiilor între țările arabe, problemei palestiniene și reglementării conflictului dintre Iran și Irak.

După prima zi, reuniunea continuă cu ușile închise.

DAMASC 8 (Agerpres). — La Damasc au avut loc convorbiri între președintele Siriei, Hafez Al-Assad, și președintele Libanului, Amin Gemayel, care a făcut o scurtă vizită în capitala siriană, informează agenția KUNA. În cadrul discuțiilor — a arătat un purtător de cuvînt oficial — au fost abordate probleme privind ultimele evoluții din Liban și acțiunile întreprinse în vederea realizării reconcilierii naționale în această țară.

TEL AVIV 8 (Agerpres) — Punînd în aplicare recentele măsuri represive împotriva populației palestiniene, autoritățile militare israeliene de ocupație din teritoriul de pe malul de vest al Iordanului au arestat, în noaptea de miercuri spre joi, un palestinian, Khalil Abou Zyad, la domiciliul său din Azarieh, și l-au informat că o procedură de expulzare a fost angajată împotriva lui, informează agenția France Presse. O asemenea măsură n-a mai fost luată de mai bine de 5 ani, mai ales împotriva unui locuitor avînd acte de identitate legale — subliniază observatorii politici, citați de agenția franceză.

LONDRA 8 (Agerpres) — Guvernul britanic regretă profund ultimele măsuri represive luate de Israel în teritoriile arabe ocupate — a declarat, la solicitarea agenției KUNA, un purtător de cuvînt al Foreign Office-ului, precizînd că Marea Britanie regretă, de asemenea, decizia guvernului israelian de a recurge la asemenea acte cum sînt detenția administrativă și deportarea. În plus, a menționat purtătorul de cuvînt, guvernul britanic deplînge decizia israeliană de a închide, pe o perioadă de două luni, Universitatea Al-Najah, de pe Malul Occidental al Iordanului.

Pe de altă parte, relatează agenția KUNA, purtătorul de cuvînt a arătat că Foreign Office-ul ia activ în considerare posibilitatea primirii la Londra a unei delegații comune iordaniano-palestiniene.

Noi acțiuni de protest în Africa de Sud

PRETORIA 8 (Agerpres). — Zona orașului sud-african Durban a fost în ultimele 24 de ore scena unor puternice acțiuni de protest ale populației de culoare împotriva asasinării, săptămîna trecută, a unei proeminente luptătoare antiapartheid, Victoria Mxenge. Manifestațiile și demonstrațiile au avut loc în aglomerările urbane Kwa Mashu, Umlazi și Chesterfield, locuite de populația majoritară. Intervenția forțelor polițienești, care au încercat să stăvilească acțiunile de protest deschizînd focul și utilizînd grenade cu gaze lacrimogene, s-a soldat cu moartea a 10 persoane și rănirea altor 102.

★

WASHINGTON 8 (Agerpres). — Consiliul municipal din Los Angeles a adoptat în unanimitate hotărîrea de a retrage fondurile sale din acele bănci care mențin relații de afaceri cu R.S.A., relatează agenția T.A.S.S.

UN IMPERATIV PRIMORDIAL

OPRIREA CURSEI ÎNARMĂRILOR, TRECEREA LA DEZARMARE!

HIROSHIMA ȘI NAGASAKI : Conferințe consacrate păcii

TOKIO 8 (Agerpres). — Lucrările conferinței internaționale a oponenților războiului nuclear, inaugurate la 5 august la Hiroshima, au fost reluate joi, la Nagasaki, al doilea oraș japonez supus unui bombardament atomic. Concomitent, tot legat de comemorarea bombardamentelor atomice de la Hiroshima și Nagasaki, a continuat în aceeași zi Conferința internațională a primarilor pentru solidaritatea între orașe în lupta pentru pace. Adresîndu-se celor 200 de participanți, primari și alți reprezentanți a 63 municipalități din 22 de țări, Hitoshi Motoshima, primarul din Nagasaki, a declarat că locuitorii orașului său pot să depună mărturie că armele nucleare sînt capabile să distrugă întreaga omenire. Vorbitorul și ceilalți participanți s-au pronunțat pentru adîncirea cooperării între orașele lumii în lupta pentru înlăturarea amenințării nucleare, realizarea dezarmării nucleare și asigurarea păcii.

STATELE UNITE : Ample manifestații în zeci de mari orașe

NEW YORK 8 (Agerpres). — La New York, Boston, Chicago, Philadelphia, Los Angeles și zeci de alte orașe mari din Statele Unite au continuat demonstrațiile pentru pace organizate cu prilejul împlinirii a 40 de ani de la primul bombardament atomic. Demonstranții au cerut să se pună capăt cursei aberante a înarmărilor nucleare care amenință omenirea cu repetarea Hiroshimei. Participanții la manifestațiile din Groton (Statul Connecticut) s-au adunat la intrarea în șantierul naval unde se construiește un nou submarin atomic „Trident".

„AUSTRIA : „Tragedia Hiroshimei nu trebuie să se repete !"

VIENA 8 (Agerpres). — „Tragedia Hiroshimei nu trebuie să se repete !" — sub această lozincă în capitala Austriei a fost organizată o manifestație pentru comemorarea victimelor bombardamentului asupra Hiroshimei. Soarta Hiroshimei trebuie să fie un avertisment pentru omenire, au declarat participanții la această manifestație organizată de Uniunea femeilor democrate din Austria. Cu acest prilej s-a subliniat că numai o politică consecventă de pace poate opri cursul spre un război mondial atotdistrugător. Totodată, s-a cerut să se acționeze împotriva militarizării Cosmosului, pentru interzicerea tuturor experimentelor cu arma nucleară.

Luînd cuvîntul la Salzburg, ministrul de externe al Austriei, Leopold Gratz, a relevat că asigurarea unei păci trainice și a securității constituie una dintre principalele sarcini ale tuturor statelor, indiferent de orînduirea lor politico-socială — relatează agenția T.A.S.S. El a subliniat că actuala situație din lume impune încetarea cursei înarmărilor și adoptarea unor măsuri care să contribuie la dezarmare. Ministrul austriac a arătat, de asemenea, că, promovînd o politică de neutralitate activă, Austria intenționează să-și aducă aportul la realizarea destinderii și asigurarea păcii.

BELGIA : NU — rachetelor cu rază medie de acțiune !

În apropierea bazei militare aeriene de la Florennes unde, în pofida protestelor opiniei publice din Belgia, au fost instalate primele 16 rachete de croaziră americane, a avut loc o demonstrație de protest a militanților pentru pace, veniți din toate colțurile țării. Participanții au cerut guvernului să anuleze acordul privind instalarea acestor rachete pe teritoriul belgian și negocierea unor măsuri concrete de dezarmare, care să conducă la eliminarea tuturor armelor nucleare din Europa

În favoarea soluționării pe cale pașnică a situației din America Centrală

SAN SALVADOR 8 (Agerpres) — Miniștrii adjuncți de externe ai statelor membre ale „Grupului de la Contadora" și-au încheiat turneul întreprins în America Centrală, în continuarea eforturilor consacrate soluționării negociate a situației din regiune — informează agenția I.P.S. Obiectivul turneului l-a constituit examinarea cererilor țărilor vizitate — Costa Rica, Nicaragua, Honduras, Guatemala și Salvador — în vederea înlăturării obstacolelor ce mai persistă în calea semnării Tratatului de pace și cooperare în zonă, elaborat de „Grupul de la Contadora". În declarații făcute la San Salvador — ultima etapă a turneului — cei patru diplomați și-au exprimat satisfacția în legătură cu receptivitatea țărilor vizitate față de necesitatea reactivizării procesului de negocieri.

Guillermo Fernandez, ministrul adjunct de externe columbian, a ținut însă să precizeze că „tensiunile în America Centrală au sporit, ceea ce face ca acest proces să fie mai dificil".

BOGOTA 8 (Agerpres) — Președintele Columbiei, Belisario Betancour Cuartas, a anunțat că, la 28 august, vor începe în localitatea columbiană Cartagena de Indias lucrările unei reuniuni a „Grupului de la Contadora" și a „Grupului de sprijin", avînd ca obiectiv clarificarea viitoarelor acțiuni comune în direcția instaurării păcii în America Centrală — informează agenția E.F.E. Vor participa miniștrii relațiilor externe din Columbia, Mexic, Panama, și Venezuela, precum și din Argentina, Brazilia, Peru și Uruguay.

Nici o îngăduință față de activitățile neonaziste

VIENA 8 (Agerpres). — Reprezentanții mai multor organizații politice, sindicale și de tineret din Austria și R.F. Germania au dat publicității apelul de a se crea un front unic pentru lupta împotriva neonazismului — relatează agenția T.A.S.S. În apel se exprimă îngrijorarea față de activizarea elementelor neonaziste.

CHILE

Acord al organizațiilor de opoziție în vederea revenirii la democrație

SANTIAGO DE CHILE 8 (Agerpres). — Conducătorii Alianței Democratice, Mișcării Democratice Populare, Blocului Socialist, Comandamentului Național al Muncitorilor, ai altor organizații politice, sindicale și sociale de opoziție din Chile au semnat un „acord în favoarea revenirii țării la democrație" — informează agenția I.P.S. Documentul evidențiază necesitatea unității de acțiune a tuturor forțelor progresiste din țară în lupta pentru împlinirea aspirațiilor de dreptate, libertate și democrație ale poporului chilian. De asemenea, a fost lansat apelul la organizarea, vineri, a unei „zile naționale pentru apărarea vieții".

ZIUA NAȚIONALĂ A REPUBLICII SINGAPORE

Excelenței Sale Dr. YEOH GHIM SENG
Președinte interimar al Republicii Singapore

SINGAPORE

Sărbătorirea Zilei naționale a Republicii Singapore îmi oferă plăcutul prilej de a vă adresa calde felicitări, împreună cu cele mai bune urări de sănătate și fericire personală, de progres și prosperitate poporului singaporez prieten.

NICOLAE CEAUȘESCU
Președintele
Republicii Socialiste România

TELEGRAMĂ

Cu ocazia Zilei naționale a Republicii Singapore, tovarășul Constantin Dăscălescu, prim-ministru al Guvernului Republicii Socialiste România, a transmis primului ministru al Republicii Singapore, Lee Kuan Yew, o telegramă de felicitare, în care se exprimă dorința de a se acționa pentru amplificarea și diversificarea raporturilor de prietenie și colaborare dintre guvernele român și singaporez.

O țară cu un singur oraș — capitala — aceasta este Republica Singapore, care la 9 august sărbătorește ziua independenței. Proclamarea independenței, în urmă cu două decenii, a însemnat un moment memorabil în istoria acestei țări, cu o suprafață de 581 kmp și o populație de peste 3 milioane locuitori. Este perioada în care Republica Singapore a cunoscut o dezvoltare remarcabilă, în prezent înscriindu-se în rîndul celor mai avansate țări din punct de vedere economic din Asia. Politica de industrializare promovată a permis dezvoltarea, pe baza materiilor prime importate, a unor ramuri importante cum sînt metalurgia cositorului, construcțiile și reparațiile navale, prelucrarea cauciucului și lemnului, rafinarea petrolului. Însemnatele venituri obținute din comerț (în special de tranzit) și din turism sînt investite în industria prelucrătoare, în ultimii ani fiind implantate noi întreprinderi de construcții de mașini, de produse electronice și electrotehnice, aparate de precizie etc. Un rol deosebit este acordat dezvoltării științei, în capitală — care adăpostește circa 90 la sută din populația țării — fiind amplasate un mare număr de institute de cercetare și societăți științifice.

Între România și Singapore s-au statornicit relații de prietenie și colaborare care cunosc un curs continuu ascendent, rolul determinant în amplificarea lor revenind întîlnirilor și convorbirilor la nivel înalt. Înțelegerile convenite cu prilejul vizitei în Singapore a președintelui Nicolae Ceaușescu, împreună cu tovarășa Elena Ceaușescu, în noiembrie 1982 au deschis noi și rodnice orizonturi dezvoltării colaborării reciproc avantajoase în toate domeniile de activitate. De asemenea, România și Singapore au conlucrat și conlucrează fructuos la O.N.U., în cadrul „Grupului celor 77" și în alte forumuri internaționale pentru soluționarea problemelor complexe ale lumii contemporane.

Extinderea și diversificarea continuă a relațiilor româno-singaporeze corespunde pe deplin intereselor celor două țări și popoare, reprezentînd, totodată, o contribuție de seamă la întărirea cauzei generale a păcii și înțelegerii internaționale.

Conflictul dintre Iran și Irak

TEHERAN 8 (Agerpres). — După cum transmite agenția iraniană de știri IRNA, forțele iraniene au lansat, joi, un atac în regiunea Al-Beida din sudul Irakului, împotriva pozițiilor forțelor irakiene, ocupînd 50 km pătrați în această zonă a teritoriului irakian.

BAGDAD 8 (Agerpres) — Potrivit agenției irakiene INA, citată de France Presse, Irakul a dezmințit știrile potrivit cărora forțele iraniene ar fi lansat un atac de mare anvergură împotriva efectivelor irakiene care operează în sectorul sudic al frontului. Agenția INA precizează că în regiunea de la est de Tigru s-au înregistrat, marți, „unele ciocniri" între patrule irakiene și iraniene.

★

GENEVA 8 (Agerpres). — Un grup de prizonieri de război iranieni răniți și bolnavi au fost eliberați de Irak și predați, la Ankara, prin intermediul Societății Semilunii Roșii turce, autorităților iraniene — anunță un purtător de cuvînt al Comitetului Internațional al Crucii Roșii, la Geneva, citat de agențiile KUNA și Reuter. El a amintit că luna trecută a avut loc un transfer similar de 30 de prizonieri de război iranieni răniți și bolnavi și un alt grup de prizonieri irakieni au fost repatriați prin intermediul Crucii Roșii.

Evoluția situației din Uganda

KAMPALA 8 (Agerpres) — Postul de radio ugandez, citat de agențiile United Press International și France Presse, informează că în regiunea Aloi, din nordul Ugandei, au izbucnit lupte între forțele armate loiale noului șef al statului, generalul Tito Okello, președintele Consiliului Militar, și disidenți militari care refuză să se ralieze noii conduceri. Luptele au determinat deplasarea populației civile în districtele învecinate — Lira și Apac. Șeful statului a reînnoit oferta făcută soldaților disidenți de a depune armele, evocînd, de asemenea, posibilitatea unei întîlniri între conducătorii unor districte din zonă în vederea instaurării calmului.

Consiliul Militar a anunțat, pe de altă parte, reducerea cu două ore a restricțiilor de circulație, în cursul nopții, la Kampala.

AGENȚIILE DE PRESĂ - pe scurt

POZIȚIE. În cadrul unei întrevederi cu secretarul general al cabinetului de miniștri, fostul prim-ministru al Japoniei, Takeo Fukuda, a condamnat încercările guvernului de a anula prevederile legale potrivit cărora alocațiile militare din bugetul nipon nu pot depăși 1 la sută din produsul național brut. În context, el a arătat că cercurile largi ale opiniei publice nipone sînt împotriva desființării acestei limite — relatează agenția T.A.S.S. Anterior, poziții asemănătoare au fost exprimate de foștii prim-miniștri ai Japoniei Takeo Miki și Zenko Suzuki.

CONGRESUL PARTIDULUI PROGRAMUL SOCIALIST BIRMANEZ. Participanții la cel de-al V-lea Congres al Partidului Programul Socialist Birmanez, partid unic de guvernămînt din Birmania, au reales în unanimitate ca președinte al acestei formațiuni politice — pentru un mandat de patru ani — pe Ne Win, informează agențiile France Presse și INA. Ca vicepreședinte a fost desemnat actualul șef al statului, San Yu. Pentru prima oară, în Comitetul Central al partidului au fost alese opt femei.

REPREZENTANȚII A OPT STATE RIVERANE NILULUI — Burundi, Republica Centrafricană, Egipt, Ruanda, Sudan, Tanzania, Zair, Uganda — s-au întrunit la Cairo în cadrul unei reuniuni de două zile pentru a discuta căile de promovare a cooperării economice dintre ele și pentru o mai bună utilizare a apelor fluviului.

SISTEMUL INTERNAȚIONAL DE SATELIȚI DE SALVARE „SARSAT" va fi dotat cu o nouă frecvență radio, pentru a acoperi aproape întreaga suprafață a globului. Folosirea acestei frecvențe a fost aprobată în cadrul unei reuniuni a țărilor participante la acest program, desfășurată luna trecută la Seattle — S.U.A. Sistemul „SARSAT" permite captarea semnalelor S.O.S. lansate de nave sau avioane aflate în pericol.

PROTEST. Într-o scrisoare adresată președintelui pe luna în curs al Consiliului de Securitate, citată de agenția KUNA, secretarul Comitetului Popular al Biroului de legături externe al Jamahiriei Arabe Libiene Populare Socialiste, Ali Abdel Salam Treki, a protestat față de organizarea manevrelor militare comune americano-egiptene „Bright Star" într-o zonă din Egipt adiacentă frontierelor de est ale Jamahiriei Libiene.

FURTUNĂ DE ZĂPADĂ. Centrele meteorologice iugoslave au anunțat răcirea vremii și ploi în majoritatea regiunilor țării, relatează agenția Taniug. În același timp, în regiunea montană a Sloveniei s-a semnalat o furtună de zăpadă, neobișnuită pentru această perioadă a anului.

Cine se face vinovat de scufundarea navei „Rainbow Warrior"

PARIS 8 (Agerpres). — Președintele Franței, François Mitterrand, i-a cerut premierului Laurent Fabius „să ordone o anchetă riguroasă" în problema navei „Rainbow Warrior", scufundată de o mină în portul Auckland (Noua Zeelandă), la 10 iulie a.c. Un grup de polițiști neozeelandezi a sosit la Paris pentru a ancheta, în colaborare cu poliția judiciară franceză, diverse aspecte legate de atentatul comis împotriva navei aparținînd organizației ecologiste „Greenpeace". După o lună de investigații, anchetatorii neozeelandezi au ajuns la convingerea că acest atentat a fost organizat și comis de francezi. De altfel, „varianta franceză" este reținută și de două săptămînale franceze — „VSD" și „L'evenement du jeudi". După cum se știe, cuplul arestat la Auckland, după comiterea atentatului, și implicat în acest atentat, este de origine franceză, pașapoartele elvețiene prezentate de aceștia fiind false. „Rainbow Warrior" urma să participe la o acțiune de protest organizată de „Greenpeace" împotriva prezenței armelor nucleare în Pacific, inclusiv a experiențelor atomice franceze din zona atolului Mururoa.

O CERINȚĂ DE PRIM ORDIN A ACTUALITĂȚII :

Afirmarea drepturilor legitime ale tinerei generații pretutindeni în lume

Anul Internațional al Tineretului 1985

În Mesajul tovarășului **NICOLAE CEAUȘESCU** adresat participanților la cel de-al XII-lea Festival Mondial al Tineretului și Studenților de la Moscova — document care a avut un deosebit ecou în rîndul tinerilor lumii — se subliniază că tineretul *„este profund interesat să-și unească forțele, să conlucreze cît mai strîns, pentru ca, împreună cu popoarele țărilor lor, cu forțele progresiste, realiste de pretutindeni, să-și aducă întreaga contribuție la lupta pentru dezarmare și pace, pentru apărarea dreptului fundamental al națiunilor, al oamenilor la viață, la existență liberă și demnă".* Totodată, secretarul general al partidului arăta că *„tineretul trebuie să-și unească forțele și să militeze cu toată fermitatea pentru soluționarea problemelor privind asigurarea drepturilor fundamentale ale tinerelor generații la muncă, la învățătură și educație, la sănătate și cultură, participarea la organizarea și conducerea societății".*

Într-adevăr, niciodată problemele tinerei generații, speranțele și preocupările sale n-au constituit un subiect de vii și largi dezbateri, soldate cu măsuri practice, așa cum este cazul în prezent, cînd, din inițiativa României, pe toate meridianele planetei este marcat Anul Internațional al Tineretului (A.I.T.). Generoasa propunere românească, izvorîtă din înalta preocupare a tovarășului Nicolae Ceaușescu față de viitorul umanității și însușită de Organizația Națiunilor Unite, de cvasiunanimitatea statelor lumii, prilejuiește abordarea multilaterală a statutului tineretului contemporan, avînd drept obiectiv fundamental împlinirea dezideratelor subsumate devizei „PARTICIPARE, DEZVOLTARE, PACE".

Faptul că A.I.T. reține atenția factorilor de decizie în domeniul tineretului într-o măsură crescîndă, că el are un profund și unanim ecou pe plan național, regional și internațional este demonstrat cu pregnanță de multitudinea reuniunilor și luărilor de poziție din presă consacrate sporirii prezenței tinerilor în viața politică, economică, socială, în marele front al luptei pentru pace, independență și progres. Pornind tocmai de la asemenea considerente, publicația „FORUM DU DEVELOPPEMENT", editată sub auspiciile Națiunilor Unite, și-a dedicat recent un întreg număr A.I.T.

Numărul cuprinde o serie de articole, anchete, evaluări realizate de specialiști în problemele tineretului din Africa, Asia și America Latină — regiuni în care, potrivit unui studiu al O.N.U., trăiesc circa 80 la sută din cei 922 milioane de tineri ai lumii.

AFRICA : Necesitatea de a lua în considerare aspirațiile legitime ale tinerei generații.

Care sînt preocupările care frămîntă cel mai mult tinerii Africii ? Într-o suită de materiale, autorii prezintă succint problemele tineretului african ; ele sînt comune tinerei generații din țările în curs de dezvoltare. Pe primul loc — așa cum rezultă și din titlurile articolelor **„Tinerii și locurile de muncă", „Să fim concreți", „Renașterea lumii rurale", „Viitorul continentului"** — se află procesele de marginalizare a tineretului datorate condițiilor decurgînd din starea de subdezvoltare. Milioane de tineri africani se găsesc în căutarea unui loc de muncă, numărul fiind în continuă creștere, pe măsură ce o serie de importante proiecte economico-sociale au fost abandonate din cauza gravei crize economice, a poverii datoriei externe, care afectează statele continentului.

Tinerii sînt neliniștiți de situația de criză care lovește Africa, ei sînt preocupați de ravagiile foametei, secetei, bolilor și altor calamități; ei cred că acum este deosebit de actuală angajarea lor în combaterea fenomenelor de criză. *„În opinia lor, luarea în considerare a aspirațiilor legitime, specifice tinerilor, reprezintă un puternic stimulent pentru a-i mobiliza la înlăturarea actualelor dificultăți, iar Anul Internațional al Tineretului constituie un fericit prilej atît pentru guverne, cît și pentru organizațiile de tineret pentru a adopta cele mai eficiente soluții în acest sens"* — notează tînărul cercetător C. Agbidinoukoun din Benin. De altfel, în numeroase state africane, între care Senegal, Congo, Burkina-Faso, Coasta de Fildeș, Benin — Anul Internațional al Tineretului a prilejuit elaborarea unor programe concrete, menite să ducă la sporirea participării tineretului la procesul dezvoltării, cu precădere în domeniul agriculturii. Astfel, au fost constituite diferite comunități rurale, avînd drept obiective, pe de o parte, valorificarea terenurilor agricole, iar pe de alta, crearea unor locuri de muncă pentru tineret. Numai în Senegal, la inițiativa Comitetului permanent pentru A.I.T., au fost elaborate peste 50 de proiecte vizînd îmbunătățirea soartei a mii și mii de tineri.

ASIA : Pentru valorificarea marelui potențial al tinerilor.

Tineretul rural, cauzele șomajului tinerilor, tradițiile și tînăra familie, accesul în învățămîntul superior, antrenarea tineretului de diferite minorități la viața economică și socială sînt doar cîteva subiecte alese pentru a exemplifica teme de interes pentru tînăra generație din Asia, desprinse din preocupările în cadrul Anului Internațional al Tineretului. Se pornește de la premisa că depășirea numeroaselor probleme legate de lipsa unor facilități care țin de suprastructură, de necesitatea accelerării dezvoltării, cu precădere a celei rurale, este de neconceput fără folosirea pe scară largă a potențialului multiplu oferit de tineret. Astfel, în Sri Lanka, drept răspuns al unor cerințe practice, a fost pus în aplicare, cu sprijinul statului, „Proiectul Kalapitigama", avînd ca scop combaterea sărăciei, a analfabetismului, a lipsei de asistență sanitară dintr-o localitate din districtul Gampaha. Au fost concepute și puse în aplicare măsuri privind pregătirea în anumite profesii specifice, s-au construit drumuri, s-au extins suprafețele agricole, programelor școlare li s-a dat un conținut mai practic. Toate acestea au creat o stare de spirit nouă, au trezit interesul tinerilor.

AMERICA LATINĂ : Milioane de tineri la porțile viitorului.

„Qué será de mi vida, qué será?". Ce va fi de viața mea, ce va fi? — un refren fredonat de tineri din America Latină îmbracă, în Anul Internațional al Tineretului, valențe semnificative. Prezența și participarea la activitatea socială, îndepărtarea primejdiei războiului nuclear sînt subiecte care privesc viața, destinele a milioane de tineri de pe continentul latino-american, ca și din întreaga lume. America Latină este o regiune tînără. În Mexic, de pildă, din 69.346 milioane de locuitori, circa o treime, 23 milioane, sînt tineri. Există numeroase și pe deplin justificate argumente pentru care tinerii continentului, aflați, cum se spune, la porțile viitorului, apreciază Anul Internațional al Tineretului, nu doar ca un an calendaristic, ci ca un prilej important de natură să stimuleze organizațiile guvernamentale și neguvernamentale în vederea adoptării unor măsuri concrete care să înlesnească participarea în tot mai mare măsură a tinerilor la activitățile politice, sociale și economice din țările lor.

Una din problemele esențiale care se ridică în America Latină este necesitatea de a-i ajuta pe tineri să-și ridice conștiința politică. Se impune, arată autorii articolelor din *„Forum du developpement"*, o permanentă luptă pentru a pune în lumină ideile și creativitatea tinerilor, dreptul lor de a se informa și a informa, de a-și spune cuvîntul cu responsabilitate față de toate problemele care-i privesc. Din acest punct de vedere, locul de muncă, pregătirea școlară, profesională, universitară, mediul cultural, procesul deciziilor nu-i pot fi străine tînărului latino-american, iar îngrădirea posibilităților de exprimare a propriilor opinii în legătură cu asemenea aspecte nu pot decît să alimenteze fenomenele de pasivitate, marginalizare, violență, terorism etc.

...„La împlinirea a 40 de ani de existență, moment în care, în general, începi să-ți pui întrebări asupra trecutului, Organizația Națiunilor Unite și-a orientat preocupările spre viitor, proclamînd 1985 Anul Internațional al Tineretului — scrie în încheiere «Forum du developpement». Tinerețea este, poate, în toate limbile cuvîntul cel mai bogat în promisiuni și speranțe, dar, în același timp, încărcat de nerăbdare și neliniști. Dincolo de datele statistice cu privire la situația tineretului, condiția sa îl face deosebit de vulnerabil la diferite fenomene de criză. De aici necesitatea imperioasă de a-i facilita participarea la procesul dezvoltării și de a-i evita marginalizarea, apropiindu-l și stimulîndu-l în rezolvarea problemelor sale, care sînt, de fapt, ale întregii umanități...".

REDACȚIA ȘI ADMINISTRAȚIA : Cod 71 341. București Piața Scînteii nr. 1. Tel. 17 60 10. 17 60 20. Abonamentele se fac la oficiile poștale și difuzorii din întreprinderi și instituții. Cititorii din străinătate se pot abona prin „ROMPRESFILATELIA" — Sectorul export-import presă P.O. Box 12—201, telex 10376 prsfir București, Calea Griviței nr. 64—66. Tiparul : Combinatul poligrafic CASA SCÎNTEII 40 360