SALĂ DE LECTURĂ

PROLETARI DIN TOATE ŢĂRILE, UNIŢI-VĂ!

Scînteia

ORGAN AL COMITETULUI CENTRAL AL PARTIDULUI COMUNIST ROMÂN

Anul LIV Nr. 13 323 | Duminică 23 iunie 1985 | 6 PAGINI — 50 BANI

În spiritul orientărilor recentului forum al democraţiei noastre muncitoreşti

ÎNALTĂ RĂSPUNDERE ŞI EXIGENŢĂ ÎN DESFĂŞURAREA ŞI CONDUCEREA ACTIVITĂŢII ECONOMICE

„In activitatea generală a tuturor organelor democraţiei noastre muncitoreşti revoluţionare să se asigure cu putere spiritul de răspundere revoluţionar şi patriotic faţă de viitorul poporului nostru, de generaţiile viitoare, de a face totul pentru a ridica necontenit nivelul de dezvoltare a ţării, pentru întărirea necontenită a independenţei şi suveranităţii patriei noastre socialiste".

NICOLAE CEAUŞESCU

Amplă şi densă în idei, bogată în concluzii şi orientări, menite să direcţioneze cu claritate activitatea practică, jalonînd o serie de cerinţe şi priorităţi de care depinde progresul nostru economic, **cuvîntarea tovarăşului Nicolae Ceauşescu la încheierea Plenarei comune a Consiliului Naţional al Oamenilor Muncii şi Consiliului Suprem al Dezvoltării Economice şi Sociale are la bază o teză centrală — cea a creşterii spiritului de răspundere revoluţionar**, ca o condiţie esenţială pentru buna funcţionare a structurilor democratice de conducere a societăţii, pentru sporirea eficienţei activităţii economice.

După cum se ştie, plenara comună — înalt forum al democraţiei muncitoreşti revoluţionare — a îmbrăţişat problematica complexă a încheierii actualului plan şi a lansării cît mai viguroase a noului cincinal — etapă de mare importanţă în îndeplinirea hotărîrilor Congresului al XIII-lea al partidului, în făurirea Programului partidului. Privite îndeaproape, rezultatele economice constituie o fidelă oglindă a progreselor înfăptuite, a muncii depuse, dar şi a neajunsurilor în domeniul producerii de valori materiale, conducerii şi organizării, al activităţii organismelor colective şi cadrelor din sfera economiei. Tocmai de aceea, supunînd unei profunde analize problemele îndeplinirii planului, cuvîntarea rostită de tovarăşul Nicolae Ceauşescu, indicaţiile date la recenta şedinţă a Comitetului Politic Executiv al C.C. al P.C.R. **desprind o serie de concluzii şi învăţăminte, de idei şi orientări cu o arie mai largă de valabilitate, ele constituind un adevărat îndreptar al perfecţionării activităţii economice, de conducere şi organizare a muncii în toate sectoarele sociale,** o ilustrare grăitoare a înaltei răspunderi cu care secretarul general al partidului acţionează pentru progresul multilateral al patriei noastre.

Prin întreaga sa desfăşurare, plenara comună a pus în lumină legăturile indisolubile dintre cele două concepte centrale ale vieţii noastre sociale — democraţie şi răspundere. Înseşi lucrările plenarei — la care au participat peste 4 000 de comunişti şi oameni ai muncii, au luat cuvîntul 356 tovarăşi, au fost făcute 589 propuneri — constituie o dovadă grăitoare a superorităţii democraţiei noastre socialiste, a posibilităţilor largi pe care aceasta le oferă maselor de a dezbate şi soluţiona problemele ce apar în procesul dezvoltării economico-sociale a ţării. Sistemul unitar de conducere democratică a societăţii noastre are nevoie, pentru a fi eficient, de aportul preţios al răspunderii, al exigenţei şi autoexigenţei, al hotărîrii de a spori contribuţia fiecărei persoane, fiecărui colectiv la progresul general. El se bizuie în permanenţă pe acest pivot, pe această „materie primă" deosebit de preţioasă, numită răspundere comunistă. Dacă în general legăturile dintre democraţia socialistă şi răspunderea comunistă sînt strînse, astăzi ele **devin organice, formînd un adevărat binom, de funcţionarea căruia depinde din ce în ce mai mult progresul nostru actual.**

Este un adevăr bine cunoscut că la toate nivelurile de organizare socială, în toate sectoarele şi domeniile se manipulează părţi importante din avuţia naţională, considerabile fonduri. Fireşte, răspunderea trebuie să se manifeste întotdeauna şi pretutindeni, indiferent că avem de-a face cu valori mai mari sau mai mici, că lucrăm într-un domeniu sau altul. Totuşi nu poate fi trecut cu vederea faptul că aceeaşi mică neglijenţă poate avea repercusiuni diferite cînd se lucrează cu sute de mii de lei sau cu sute de milioane. Societatea noastră a făcut mari eforturi pentru a dota economia cu mijloace moderne, pentru a forma cadre cu înaltă pregătire. Acum, determinante pentru valorificarea integrală a acestui potenţial sînt **perfecţionarea stilului şi metodelor de conducere a economiei,** răspunderea ce se manifestă în fiecare etapă a procesului de producţie. Întreprinderi foarte bine dotate — aşa cum se relevă în cuvîntare — înregistrează indici modeşti de competitivitate, tocmai pentru că organizarea, stilul de conducere sînt rămase în urmă. Dar organizarea, conducerea ţin de oameni, de preocuparea lor de a gospodări cum se cuvine partea din avuţia naţională ce le-a fost încredinţată, de răspunderea de a-i adăuga noi valori, de a o amplifica. Cum putem aprecia drept satisfăcătoare activitatea organismelor colective de conducere dintr-o unitate — „primii gospodari ai mijloacelor materiale şi financiare" — a serviciilor specializate, a oamenilor muncii, pentru că şi ei au răspunderi şi posibilităţi de a-şi spune cuvîntul, cînd aspecte care ţin de organizare şi fundamentare a măsurilor nu asigură o eficienţă corespunzătoare, nu valorifică superior dotarea tehnică?

Obişnuim adesea să calculăm care este efectul economic al creşterii chiar şi cu un singur procent a productivităţii muncii. Sau a indicelui de folosire a mijloacelor fixe. La nivelul economiei, rezultă valori de miliarde de lei, tocmai pentru că „baza de calcul" — nivelul dotării, volumul activităţii — este mare. Dar să ne imaginăm la ce rezultate spectaculoase ar duce o creştere corespunzătoare a răspunderii. Cîte canale de risipă ar închide, cîte situaţii de neglijenţă ar înlătura şi, mai ales, ce valori ar rezulta avînd în vedere dotarea tehnică modernă a economiei noastre. Iată de ce întărirea răspunderii, a conştiinţei de proprietar, a angajării şi disciplinei care decurg din acest statut se dovedesc de maximă însemnătate, constituie măsura capacităţii de conducere.

În condiţiile în care organismele colective au investitura conducerii şi organizării muncii în domeniul în care activează, una din principalele lor răspunderi o constituie valorificarea cît mai înaltă a potenţialului de experienţă şi creaţie al întregului personal. Capacitatea organismelor colective de a sesiza şi soluţiona problemele, de a găsi soluţii optime, de a mobiliza oamenii la înfăptuirea lor depinde în mod fundamental de această consultare, de sfera sa de cuprindere, de calitatea şi rodnicia dialogului.

Întrucît înalta eficienţă devine cerinţa primordială a activităţii economice, o atenţie prioritară se cere acordată **valorificării potenţialului de creaţie al specialiştilor.** Contabilul-şef — şi cînd ne referim la el avem în vedere serviciile de contabilitate şi financiare — trebuie să devină exponentul cel mai activ al preocupării pentru calcul şi renta-

(Continuare în pag. a V-a)

GÎNDIREA ŞI ACTIVITATEA TOVARĂŞULUI NICOLAE CEAUŞESCU — STRĂLUCITE CONTRIBUŢII LA ÎMBOGĂŢIREA CONCEPŢIEI REVOLUŢIONARE A CLASEI MUNCITOARE

INDUSTRIALIZAREA SOCIALISTĂ o politică ştiinţifică de dezvoltare accelerată şi modernizare a forţelor de producţie

O privire asupra istoriei multimilenare a poporului român — istorie eroică în care s-a afirmat cu putere vocaţia de ctitorie şi progres a acestui popor — evidenţiază cu pregnanţă faptul că ultimele două decenii, marcate strălucit de activitatea şi personalitatea tovarăşului Nicolae Ceauşescu, constituie perioada cea mai dinamică şi mai fertilă, cea mai bogată în împliniri. Aceste decenii înscriu timpul unui excepţional progres al economiei, al unor mari înfăptuiri în plan social, cultural, timpul celei mai marcante afirmări a României în diviziunea mondială a muncii, al dobîndirii unui înalt prestigiu pe arena mondială. Cu îndreptăţită mîndrie, cu adîncă satisfacţie, cu profundă recunoştinţă faţă de cel mai iubit fiu al naţiunii noastre, faţă de eminentul strateg şi ctitor al României socialiste moderne, faţă de înflăcăratul patriot şi revoluţionar, faţă de marea personalitate a epocii contemporane care este tovarăşul Nicolae Ceauşescu, întregul nostru popor numeşte aceste decenii hotărîtoare pentru propăşirea ţării drept „Epoca Nicolae Ceauşescu".

Două decenii de la Congresul al IX-lea al partidului

România a parcurs în aceşti ani mai multe etape de dezvoltare, jalonate de profunde prefaceri revoluţionare, de remarcabile succese în toate domeniile de activitate. A fost astfel creată o puternică bază tehnico-materială, pe fondul dezvoltării şi modernizării continue a forţelor de producţie, s-a realizat continua perfecţionare a relaţiilor de producţie. România de astăzi se înfăţişează lumii cu o puternică bază industrială, cuprinzînd ramuri şi subramuri ale tehnicii şi tehnologiilor de vîrf — tocmai acestea definindu-i profilul şi calitatea dezvoltării — cu o agricultură radical schimbată faţă de trecut, bazată pe un nivel înalt de mecanizare, pe noile cuceriri ale ştiinţei şi tehnicii contemporane; cu o nouă infrastructură economică şi o reţea dezvoltată de cercetare ştiinţifică şi inginerie tehnologică, comparabilă cu cea a ţărilor dezvoltate; cu un nivel de trai material şi spiritual ridicat pentru toţi cetăţenii ţării, aflat într-o continuă creştere.

Toate aceste realizări ar fi fost de neconceput dacă în centrul întregii politici economice a partidului şi statului nostru nu ar fi stat industrializarea socialistă a ţării, ca singură cale de valorificare superioară şi în interesul întregii naţiuni a resurselor materiale şi naturale de care dispune ţara noastră şi de afirmare a României pe orbita progresului şi civilizaţiei. Această orientare hotărîtă spre dezvoltare calitativă, eficientă, competitivă a economiei a fost promovată în anii de după Congresul al IX-lea al partidului, fiind elaborată şi aplicată cu contribuţia hotărîtoare a tovarăşului Nicolae Ceauşescu — magistral vizionar şi promotor al celor mai mărete ideaturi şi aspiraţii ale poporului român.

Pentru realizarea acestui obiectiv major al strategiei de dezvoltare economică a ţării, partidul a orientat prioritar principalele mijloace şi resurse materiale şi financiare spre dezvoltarea industriei, ca ramură care generează şi impulsionează creşterea impetuoasă şi modernizarea forţelor de producţie la scara întregii societăţi. Este marele merit al partidului nostru comunist, al secretarului său general, tovarăşul Nicolae Ceauşescu, de a fi elaborat **un concept propriu privind industrializarea socialistă a României,** ţinînd seama de realităţile şi condiţiile concrete existente în ţara noastră. Definitoriu pentru desfăşurarea procesului de industrializare în ultimii 20 de ani este şi faptul că el s-a desfăşurat **pe baza efortului propriu al naţiunii,** prin stimularea tuturor resurselor şi forţelor de creaţie ale poporului. Această realitate o evidenţia tovarăşul Nicolae Ceauşescu cînd sublinia că: **„Nici o ţară din lume, nici un popor nu s-a dezvoltat aşteptînd ajutorul altora, nici o naţiune nu se va putea dezvolta aşteptînd ca alţii să facă eforturi pentru ea".**

Tocmai ca urmare a unui susţinut proces de acumulare, în ultimii 20 de ani în România au fost create peste 250 de zone şi platforme industriale. Contribuţia industriei la crearea venitului naţional a sporit de la 48,6 la sută, cît a fost în 1965, la peste 60 la sută, în anul 1984. Ramurile de bază ale industriei au cunoscut un puternic avînt. Producţia industriei construcţiei de maşini, de exemplu, a sporit, în perioada 1965—1984, de circa 10 ori. În prezent, această ramură asigură peste 99 la sută din necesarul de maşini, utilaje şi instalaţii pentru programul de investiţii. În acelaşi timp, electrotehnica şi electronica au cunoscut un avînt fără precedent. În anul 1984, aceste două subramuri au realizat peste 21 la sută din producţia industriei construcţiei de maşini, faţă de numai 13,7 la sută în 1965. A fost puternic dezvoltată industria chimică, în 1984 acestei ramuri revenindu-i peste 10 la sută din totalul producţiei industriale.

Deosebit de ample şi complexe au fost şi continuă să fie implicaţiile dezvoltării industriei în planul vieţii sociale. Crearea de noi capacităţi de producţie a determinat creşterea, în anii 1950—1984, cu peste 5,5 milioane a numărului locurilor de muncă pe ansamblul economiei naţionale, din care peste 3,5 milioane după anul 1965. Este lesne de imaginat ce a însemnat această creştere de personal pe planul vieţii a sute şi sute de mii de familii care şi-au sporit simţitor veniturile, cît şi pe planul a milioane de oameni care şi-au schimbat condiţia culturală şi profesională.

Întreaga dezvoltare industrială a ţării a asigurat şi asigură participarea produselor cu grad superior de prelucrare în cadrul exporturilor româneşti. Astfel, în anul 1984, maşinile, utilajele, mijloacele de transport, produsele chimice şi mărfurile industriale de larg consum, produse cu grad superior de prelucrare, au reprezentat 50 la sută din volumul total al exporturilor, faţă de 36,2 la sută în 1965, ceea ce evidenţiază o creştere însemnată a gradului de valorificare a resurselor şi creativităţii naţionale pe piaţa externă.

Rezultatele remarcabile obţinute în dezvoltarea industriei, a ramurilor economiei naţionale demonstrează eficacitatea politicii de industrializare socialistă a ţării promovată de partidul nostru. România se situează printre primele trei ţări în lume care au realizat în perioada 1950—1983 un ritm mediu anual de creştere a producţiei industriale de 11,5 la sută, în ansamblul căruia ultimii 20 de ani au o importanţă covîrşitoare.

Ca urmare a politicii de industrializare socialistă a ţării au avut loc mutaţii profunde în structura indus-

Barbu Gh. PETRESCU
director general al Institutului central de cercetări economice

(Continuare în pag. a IV-a)

Oameni din adîncurile de lumină ale cărbunelui

DIN ACTUALITATEA SOCIALISTĂ A ŢĂRII
reportaje • însemnări

Ştiaţi că de aici se extrage cărbune de mai bine de un veac? Un salt în timp. În 1948 minerii bihoreni aduceau la suprafaţă abia vreo 200 000 tone cărbune. Azi ei scot de peste şapte ori mai mult.

Hărţile care „tapetează" pereţii biroului directorului Întreprinderii miniere Voivozi — **întreprindere care a fost distinsă de curînd cu „Ordinul Muncii" clasa I pentru rezultatele obţinute în întrecerea socialistă** — ne dezvăluie că de două decenii mina este în permanentă mişcare. Pe orizontală şi verticală. Galeriile se întind asemenea unor tentacule şi parcă-mi vine să cred că, puse cap la cap, ele merg pînă spre miezul pămîntului, acolo unde-şi dau întîlnire erele geologice.

Pe unul din aceste drumuri care duc la cărbune, l-am aflat pe brigadierul **Miron Juca.** De aproape douăzeci de ani este prezent, împreună cu ortacii din brigada sa, în „focul" lucrărilor de pregătire. N-apuc să-i adresez o întrebare pentru că-mi zice:

— Mulţi s-au mirat de ce-am rămas la lucrările de deschidere şi pregătire. Eu ştiu doar atît: că îmi place să văd, **primul,** stratul de cărbune. Atunci, pentru mine, fiecare palmă de drum cîştigat îşi arată altfel rostul. Aş putea lucra şi în abataj, nu zic ba, dar parcă şi mai mult mă trage inima să croiesc drumurile pînă aici.

Brigada lui Juca a devenit recunoscută pentru hărnicia sa. Nu o dată s-a mers pe „mîna ei" în recuperarea unor restanţe ce puneau sub semnul întrebării realizarea planului. Şi astfel, cuvîntul dat a fost de fiecare dată respectat. Brigada a răspuns mereu „prezent", muncitoreşte, la acţiunile de întrajutorare între sectoare, stimulînd ambiţii. Ortacii lui Pavel Gug, bunăoară, şi-au pus în gînd la un moment dat să-i întreacă pe cei ai lui Juca. N-a fost lucrul cel mai la îndemînă, dacă te gîndeşti că nu-i de ici, de colea să realizezi viteze de 190—200 metri pe lună, chiar în condiţiile în care presiunile şi borchişul îţi fac zile fripte. „Magistralele" din adînc ale lui Miron Juca au ajuns să măsoare azi peste 40 km. Un palmares minieresc de mîndrie, la care semnează aici, la Voivozi, cu faptele lor, şi ortacii lui Aurel Juca, Pavel Gug, Ştefan Papai, Csapo Iuliu şi mulţi alţii.

Căutăm să ajungem la izvorul care generează asemenea reuşite. Ne ajută în acest sens directorul întreprinderii:

— Pentru noi „filonul" reuşitei, dacă pot să mă exprim aşa, îl constituie climatul de autodepăşire. Aceasta mai cu seamă în ceea ce priveşte noile capacităţi. În minerit există o vorbă: „nu te-ngrijeşti de pregătire, rezultatele se-ntorc împotrivă".

O vorbă al cărei rost minerii de la Voivozi l-au înţeles întocmai, de vreme ce, numai în perioada scursă de la începutul anului, lucrările de pregătiri miniere înregistrează un plus de 1 000 m. În acest răstimp au fost puse în funcţiune, înainte de termen, nu mai puţin de cinci noi abataje. „Cît altădată într-un an" — remarca un miner.

Pe tehnicianul **Vasile Vaida** îl ştiam ieşit la pensie. Nu mică mi-a fost mirarea să-l întîlnesc deunăzi în sectorul Cuzap. Reporterul notează doar „justificarea" pensionarului:

— Păi, mi-am zis: cît mă ţin puterile, nu se cade să ocolesc mina. Şi, iată, curînd împlinesc alte trei luni de muncă neîntreruptă în subteran, după pensionare.

Cunoscîndu-i-se priceperea aici, la Cuzap, i-a fost încredinţată nu de mult lui Vasile Vaida coordonarea unei complexe lucrări. Despre ce este vorba? În mod obişnuit, într-un panou de abataj linia frontului este perpendiculară pe galeriile colector şi refugiu. La Cuzap, în abatajul 6 510 A, unghiul faţă de galeria colectoare era de 120 grade. O asemenea situaţie necesita pivotarea întregii linii de front în jurul unui punct fix din

Ioan LAZA
corespondentul „Scînteii"

(Continuare în pag. a II-a)

Noi nave în construcţie la şantierul naval din Brăila
Foto: **E. Dichiseanu**

HOTĂRÎREA-CHEMARE

a Plenarei comune a Consiliului Naţional al Oamenilor Muncii din industrie, construcţii, transporturi, circulaţia mărfurilor şi finanţe şi a Consiliului Suprem al Dezvoltării Economice şi Sociale

PAGINA A III-A

ÎN DEPLINĂ UNITATE

Din izvoare pîn-la cerul ce îl ducem în priviri,
din eroii ce tot urcă prin istorie-o lumină,
pîn-la visul de-a da viaţă comunistelor zidiri
e un fel de-a fi al patriei în rostirea ei deplină.

În iubire stă tăria de a zămisli un zbor,
de-a-nălţa, în graiul muncii şi-n deplină unitate,
imnul ce cuprinde-ntr-însul o credinţă în popor
şi-n puterea pîinii noastre, trăind în eternitate.

Dăruindu-ne, cu gîndul şi visarea, vieţii ei,
Patriei îi sîntem astăzi trup şi suflet fiecare.
În Partid ne e puterea, şi tot el ne e temei
în zidirea comunistă ce-o-nălţăm fără-ncetare.

Dan ROTARU

Autoperfecţionarea necontenită

ÎNSEMNĂRI

„Omul cît trăieşte învaţă", spune o vorbă din înţelepciunea poporului român, arătînd lapidar nevoia de autoperfecţionare a fiecăruia dintre noi. Căci vorba din bătrîni vine de la cei ce trudeau la coarnele plugului şi care cu greu puteau găsi un răgaz pentru a citi ceva, a asculta un îndemn de la un cărturar, ba chiar nu aveau nici ce citi... Această vorbă, care completează şi sintetizează altele, ca „ai carte, ai parte" sau „cine are carte are patru ochi", dovedeşte preţuirea deosebită pe care poporul o acordă învăţăturii, ca fapt de viaţă, setea de instruire a unui popor inteligent şi harnic, care învaţă pentru el şi pentru viaţă.

Astăzi, în ţara noastră, învăţătura este dăruită oricui, fiecare putînd să urce treptele pînă la cele mai de sus. În acelaşi timp, învăţămîntul este instituţia socială care pregăteşte cadrele de tot felul, pentru nevoile construcţiei socialiste multilateral dezvoltate. Fără învăţătură nu există nici o calificare profesională, iar învăţămîntul obligatoriu asigură o cultură generală, precum şi una profesională, într-o îmbinare care reflectă cerinţele acestui secol de revoluţie tehnico-ştiinţifică, precum şi exigenţele din evoluţia societăţii noastre socialiste.

Dar rapiditatea cu care se succed descoperirile, invenţiile, se perfecţionează tehnologiile, se acumulează metodele, tehnicile şi cunoştinţele de tot felul, însuşi ritmul de evoluţie a societăţii noastre ne obligă cu atît mai mult să urmăm vorba din bătrîni şi să învăţăm cît trăim. De aceea şi există, instituţionalizate, formele de perfecţionare şi reciclare a cunoştinţelor, de învăţămînt permanent, ca instrumente concrete de perfecţionare socială care au primit o nouă consacrare prin documentele Congresului al XIII-lea al partidului nostru. Ca în atîtea rînduri în ultimele două decenii, cînd învăţămîntul, ştiinţa, cultura au cunoscut în ţara noastră o amplă dezvoltare, în cuvîntarea rostită la recenta plenară comună a Consiliului Naţional al Oamenilor Muncii şi Consiliului Suprem al Dezvoltării Economice şi Sociale, secretarul general al partidului, tovarăşul Nicolae Ceauşescu, a subliniat din nou importanţa intensificării şi mai puternice a conlucrării dintre cercetare, producţie şi învăţămînt, a asimilării celor mai moderne cunoştinţe în perspectiva finalizării lor sociale.

După cum, de asemenea, există o nevoie naturală, a fiecăruia dintre noi, de a asculta îndemnul lăuntric de a învăţa, de a ne autoperfecţiona necontenit. Şi dacă acest îndemn trebuie să fie treaz în fiinţa oricărui om al muncii, cu atît mai mult el trebuie să însufleţească pe cei care împart învăţătura celorlalţi, învăţători şi profesori de toate gradele. Educaţia multilaterală pe care aceştia o fac elevilor lor prin exemplul personal este mai mobilizatoare decît orice îndemn, pledoarie, constrîngere sau răsplată. Îmi amintesc eu însumi de atmosfera fecundă de învăţătură în care am trăit clasele primare, păstoriţi fiind de învăţătorul care ni se părea a fi un soare ce radia cunoştinţe de tot felul, de la operaţiile cu fracţii ordinare şi zecimale şi pînă la istorie, geografie, ştiinţe naturale şi literatură. Acolo am învăţat să scriu caligrafic,

Acad. Nicolae TEODORESCU

(Continuare în pag. a V-a)

Înflăcărat îndemn la oprirea cursei înarmărilor, la salvgardarea civilizaţiei umane!

În pagina a V-a

În spiritul sarcinilor subliniate de tovarășul Nicolae Ceaușescu la recentul forum al democrației muncitorești, revoluționare

Nimic să nu se piardă, totul să fie recirculat și refolosit în economie

Cum se acționează în acest domeniu?

O valoroasă sursă de metale rare care trebuie integral valorificată: CATALIZATORII UZAȚI

Se poate spune fără exagerare că marile progrese ale chimiei moderne sînt indisolubil legate de utilizarea catalizatorilor — „martori mijlocitori" fără de care efectuarea unor reacții chimice ar fi practic imposibilă sau s-ar desfășura în condițiile unui consum mare de energie și timp. Și nu de puține ori, secretul de fabricație și chiar eficiența economică de obținere a unui preparat chimic sînt determinate tocmai de catalizatorul utilizat.

Țara noastră, cu o industrie chimică modernă și cu un ritm de dezvoltare dintre cele mai dinamice, și-a creat, așa cum era și firesc, propria industrie de catalizatori, asigurîndu-și în momentul de față din fabricația internă cea mai mare parte din necesarul de asemenea produse. După cum se știe, aceste substanțe scumpe, după un anumit timp de utilizare, își pierd sau își diminuează calitățile de reacție și atunci trebuie schimbate, improspătate.

Ce se întîmplă cu catalizatorii uzați? Pot fi ei valorificați? Este tocmai problema pe care vrem s-o aducem în discuție, știut fiind că în componența unora dintre catalizatori intră substanțe utile de mare valoare, îndeosebi metale rare și deficitare pentru economia noastră, majoritatea procurate din import. Și nu cantități mici. Este vorba de zeci și chiar sute de tone de nichel, cobalt, molibden, crom, care costă zeci de mii de dolari tona, ba chiar sute de mii de dolari kilogramul în cazul platinei, rodiului, vanadiului etc.

Este lesne de înțeles că recuperarea și valorificarea acestor materiale constituie o problemă de maximă importanță pentru economia națională, că reintroducerea în circuitul economic a metalelor rare din catalizatorii uzați este o cale sigură și eficientă de diminuare a efortului valutar al țării. De aceea, pe bună dreptate, se pune întrebarea: care este în momentul de față stadiul de valorificare al acestor materiale și în ce măsură metalele rare componente sînt recuperate și valorificate?

De la bun început se cuvine precizat că problema recuperării materialelor utile din catalizatorii uzați constituie un capitol aparte dintr-un larg și cuprinzător program privind cercetarea și producerea în țară a catalizatorilor, program elaborat de Consiliul Național pentru Știință și Tehnologie și Ministerul Industriei Chimice. Din analiza modului în care se realizează prevederile din acest program referitoare la recuperarea și reutilizarea metalelor rare din catalizatorii uzați, care prevedea pentru anul 1985 importante sarcini, rezultă că există anumite rămîneri în urmă. Încetineala cu care se acționează în direcția valorificării catalizatorilor uzați este cu atît mai de neînțeles cu cît tehnologiile de recuperare a elementelor utile există. La elaborarea acestor tehnologii au fost antrenate o serie de institute și centre de cercetare din domeniul chimiei din București, Ploiești, Cluj-Napoca, Iași, Mediaș, Craiova etc.

Acționînd cu operativitate, cercetarea noastră științifică a reușit să elaboreze o serie de soluții eficiente și de mare randament pentru recuperarea unui mare număr de metale rare, extrem de valoroase, cuprinse într-o gamă largă de catalizatori. Rezultate deosebite în acest sens au fost obținute la Institutul de cercetări, inginerie tehnologică, proiectare și producție pentru industria anorganică și metalurgia neferoasă din București, unitate cu cele mai mari sarcini în domeniul valorificării catalizatorilor uzați. După cum aprecia cercetătoarea științifică **Mariana Giurgea**, aici s-a mers pe ideea — de altfel cea mai judicioasă din punct de vedere economic — a elaborării unor tehnologii de recuperare care să utilizeze o instalație unică ce prelucrează o categorie mare de catalizatori din industria petrochimică și organică, atît cei polimetalici (care conțin Mo, Ni, Bi, Co), cît și cei bimetalici (Mo—Co sau Mo—Ni). Nu mai puțin interesantă este și tehnologia de valorificare a catalizatorilor uzați de tip Ni-Ranney, folosiți în industria medicamentelor și coloranților, care permite, anual, repunerea în circuitul economic a circa 15 tone de pulbere de nichel, valorificabil la întreprinderea „Nefcral" din București la elaborarea unor aliaje speciale ultradure.

Deci o mare parte din tehnologii există, altele urmînd să se definitiveze încă în acest an. Trebuie făcut însă pasul următor, al realizării instalațiilor. Insistăm asupra acestui aspect deoarece soluțiile elaborate de cercetare încă nu au fost aplicate, această etapă fiind amînată spre sfîrșitul cincinalului următor.

Bunăoară, instalația cu o capacitate de prelucrare, conform tehnologiei prezentate mai înainte, a 1 000 tone de catalizatori uzați pe an, care ar putea reintroduce în circuitul economic, sub forma unor săruri, sute de tone de nichel și crom și zeci de tone de molibden, cobalt, bismut, cupru etc. — prevăzută inițial să fie realizată la rafinăria „Vega" din Ploiești încă din acest cincinal — este amînată pentru o dată nedefinită în cincinalul viitor.

Interesîndu-ne de această investiție, la Direcția tehnică a Ministerului Industriei Chimice sîntem informați că realizarea ei este legată de cea de a II-a etapă de dezvoltare a fabricii de catalizatori de la rafinăria „Vega", acțiune ce se va încheia spre sfîrșitul cincinalului următor. Totodată, ni s-a precizat că decizia definitivă privind programul de realizare a întregii investiții urmează să fie luată chiar în aceste zile, în urma unor discuții ce vor avea loc la întreprinderea ploieșteană cu toți factorii interesați.

Sigur, nu punem în discuție motivele care au determinat ca instalația de valorificare a catalizatorilor uzați să fie realizată abia în această etapă de dezvoltare a rafinăriei „Vega". Apreciem însă că ar fi foarte util și oportun să se aibă în vedere devansarea realizării acestei instalații. Și aceasta deoarece fiecare an de întîrziere și amînare înseamnă, implicit, a ne obliga la importuri de zeci de milioane de dolari. Tocmai de aceea, caracterul prioritar al acestei investiții — ca de altfel pentru toată gama de materiale recuperabile și refolosibile — impune din partea centralei de resort, a Ministerului Industriei Chimice, beneficiarul direct al materialelor ce urmează să se valorifice, acțiuni hotărîte pentru urgentarea investiției, pentru crearea celor mai favorabile condiții de realizare a ei. În același timp, tot ca o măsură de maximă urgență, se cere tuturor unităților industriei noastre chimice să colecteze cu cea mai mare atenție, pe categorii și grupe de constituenți utili, întreaga gamă de catalizatori uzați. Sînt acțiuni care presupun neapărat eforturi, dar care au efecte dintre cele mai însemnate pe plan economic.

Vlaicu RADU

SECERIȘUL ORZULUI
examen al capacității de organizare

În unitățile agricole din **JUDEȚUL ARGEȘ**, recoltarea orzului avansează rapid. Pînă vineri seara producția a fost strînsă de pe 33 la sută din suprafața cultivată. „Pentru ca munca să se desfășoare exemplar, comandamentul județean pentru agricultură — ne preciza tovarășul Gheorghe Catană, secretar al comitetului județean de partid — a stabilit ca secerișul orzului să nu dureze mai mult de 3—4 zile, iar al grîului — 8—10 zile. Pentru aceasta se urmărește în permanență, zi de zi, coacerea lanurilor, astfel ca fiecare tarla să se recolteze în limitele perioadei optime. În toate unitățile agricole sînt prezenți activiști de partid și de stat și imputerniciții comitetului județean care, împreună cu specialiștii, conduc și impulsionează lucrările".

O animație vie, specifică secerișului se întîlnește peste tot în consiliul agroindustrial Miroși. În cooperativa agricolă din comuna Căldăraru l-am găsit pe inginerul-șef, Marin Ciobotă, tocmai cînd îndruma formația de 16 combine spre ultimul lan cu orz. De ce acum? „Pentru că a căzut de dimineață ploaia mult așteptată și ne-au mai rămas de recoltat aici ultimele 35 hectare cu orz. Le terminăm pînă în seară, pentru ca imediat să trecem la secerișul grîului. Lucrăm cu mijloacele mecanice grupat, pentru a putea să folosim fiecare oră bună de lucru. Orzul a fost strîns în trei zile. Și grîul va fi adunat în timpul optim, stabilit de secretarul general al partidului". Cu informațiile primite de la tovarășul Ion Neamu, directorul stațiunii de mecanizare Miroși, ne facem o imagine de ansamblu asupra modului în care se desfășoară secerișul în acest consiliu. Orzul pentru consum de pe 1 150 hectare a fost strîns în întregime în toate cooperativele agricole de aici — adică de la Ungheni, Strîmbeni și Miroși. Combinele, în număr de 90, au lucrat fără reproș. Pentru evitarea pierderilor la transport, s-a luat măsura etanșeizării corespunzătoare a camioanelor și a remorcilor. Totodată, s-a stabilit prin grafic ca mijloacele de transport să facă 4 curse pe zi fiecare, pe o distanță medie de 15 km.

În linii mari, prin eforturi deosebite de organizare a muncii, s-a încheiat cu succes secerișul orzului și în cooperativele agricole din consiliul agroindustrial Bîrla, situat și el în sudul județului. Prezent în cîmp, la arie, tovarășul Constantin Savu, activist al comitetului județean de partid, ne face cunoscute un șir de acțiuni în sprijinul mecanizatorilor, pentru evitarea pierderilor la recoltare prin ruperea spicelor sau netăierea celor cu talie mică. Între acestea este lăudabilă inițiativa de a se organiza strîngerea spicelor rămase în urma combinelor cu formații de școlari și membrii cooperatori. În felul acesta zeci și zeci de saci de spice au fost recuperați. Totodată, s-au făcut și unele modificări la patinele de susținere a aparatului de tăiere, iar mecanizatorilor li s-a cerut să lucreze numai cu viteza întîi de înaintare. Ca urmare s-a înlăturat la maximum pierderea boabelor de orz. Secerișul crește în intensitate și în alte zone ale județului. Angajamentul ferm al tuturor oamenilor muncii este acela de a încheia în timpul optim și fără pierderi secerișul și de a însămînța în condiții de bună calitate culturile duble planificate.

Gh. CÎRSTEA
corespondentul „Scînteii"

ÎNTREȚINEREA CULTURILOR
cu forțe și mijloace sporite

În unitățile agricole din **JUDEȚUL MUREȘ** primele două prașile manuale au fost executate pe întreaga suprafață cultivată cu sfeclă de zahăr, iar prașila a treia pe 11 040 hectare, 92 la sută din cele 12 300 hectare cultivate. De remarcat că în numeroase unități agricole mari cultivatoare s-a declanșat o adevărată competiție pentru realizarea unor producții record la hectar. „Știm că bătălia pentru obținerea primului loc pe țară la sfecla de zahăr se dă acum între mai multe unități agricole — ne spune Ilie Cheșa, președintele cooperativei agricole Mureșeni. Dar nu ne dăm bătuți. Vrem nu numai să ne menținem locul I pe țară, ocupat în anul precedent, ci și să atingem și să depășim chiar pragul celor 80 000 kg sfeclă de zahăr la hectar, pe teren neirigat". Că acest angajament al cooperatorilor din Mureșeni are o bază reală o demonstrează faptele. Mai întîi, reținem amănunte că aici fiecare hectar cultivat cu sfeclă de zahăr a fost fertilizat, în medie, cu 50 tone de îngrășăminte organice, 420 kg îngrășăminte chimice substanță activă, iar pentru menținerea compoziției optime de săruri în sol au fost aplicate 10—12 kg carbonat de calciu la hectar. Totodată, în timpul executării celei de-a doua prașile manuale, pe o suprafață de 50 hectare, stabilită de specialiști, s-a realizat și o fertilizare fazială cu o doză de 80 kg îngrășăminte chimice la hectar. Constantin Pop, inginerul-șef al cooperativei, ne prezintă și alte argumente: „După cum vedeți — ne spune el — sfecla de zahăr arată «ca la carte». Explicația? Pe lîngă dozele mari de îngrășăminte aplicate, ea a fost și este întreținută ireproșabil. Dacă în anul trecut densitatea medie la hectar era cuprinsă între 85 000—90 000 plante recoltabile, în acest an, măsurătorile făcute de noi arată că, peste tot, s-a asigurat o densitate de cel puțin 100 000 plante recoltabile la hectar". La cele relatate de specialistul unității să adăugăm și faptul că aici cooperatorii sînt pe punctul de a încheia cea de-a 4-a prașilă manuală. Lucrîndu-se astfel, anul trecut cooperativa agricolă a realizat numai la sfecla de zahăr un beneficiu net, prin depășirea producțiilor planificate, de 20 000 lei la hectar, ceea ce la întreaga suprafață cultivată înseamnă un venit suplimentar de 2,3 milioane lei.

Cu aceeași răspundere se acționează la întreținerea sfeclei de zahăr, ca și a altor culturi, și în cooperativele agricole din consiliul agroindustrial Sărmașu, unde sfecla de zahăr ocupă o suprafață de 1 303 hectare. Aici, prin buna organizare a activității în cîmp, în cooperativele agricole Șăulia de Cîmpie, Răzoare, Dîmbu, Sărmașu, Balda, Mihеș, Sînpetru primele 3 prașile manuale au fost încheiate, iar cea de-a patra prașilă a fost executată pe 800 hectare.

Dacă unitățile menționate au demonstrat că prin buna organizare a muncii se poate lucra repede și bine, în alte cooperative agricole, între care cele din Păingeni, Gălești, Mărculeni, Frunzeni, Finațe, Dedrad și Sovata lucrările de întreținere a acestei plante tehnice sînt întîrziate. Iată de ce se impune ca și în aceste unități, ca peste tot în județ, să fie mobilizate la întreținerea culturilor toate forțele satelor.

Gheorghe GIURGIU
corespondentul „Scînteii"

ÎNSĂMÎNȚAREA CULTURILOR DUBLE
în ritm mai intens

În unitățile agricole din **JUDEȚUL TELEORMAN** secerișul orzului s-a efectuat, pînă vineri seara, pe 24 300 hectare, ceea ce reprezintă 82 la sută din prevederi. Cele mai mari suprafețe au fost recoltate în consiliile agroindustriale Turnu Măgurele, Smîrdioasa, Furculești, Drăcșeni și Cringeni. Într-o serie de unități agricole din aceste consilii recoltarea orzului s-a și încheiat.

Concomitent cu măsurile întreprinse pentru accelerarea secerișului, pretutindeni se urmărește eliberarea imediată de paie a terenurilor, pregătirea patului germinativ și însămînțarea culturilor duble. Conform programului stabilit se vor semăna în această vară, după cerealele păioase, aproape 100 000 hectare cu porumb, sfeclă de zahăr, floarea-soarelui, soia, fasole, legume și furaje.

În unitățile din consiliul agroindustrial Turnu Măgurele, lucrîndu-se zi-lumină la seceris, arat și semănat, au fost evitate decalajele între aceste lucrări. În cooperativele agricole din Islaz, Lița și Ciuperceni s-au constituit echipe speciale de cooperatori care lucrează la eliberarea de paie a terenurilor și la transportul acestora la bazele furajere. S-a reușit astfel crearea unui larg front de lucru, ceea ce a permis trecerea operativă la pregătirea terenului și semănatul culturilor duble. Bine este organizată munca și la C.A.P. Segarcea Deal. Aici, producția este preluată imediat din buncărele combinelor și livrată conform graficelor stabilite. Toate echipele de cooperatori repartizate la stringerea și transportul baloților de paie lucrează în schimburi prelungite, avînd la dispoziție un număr însemnat de atelaje. „Dispunem în această vară de toate condițiile pentru a obține din a doua cultură producții normale de porumb, dacă semănăm repede, pînă ce pămîntul are umiditate bună. Aici, orzul a fost irigat — ne spune Ștefan Chelu, inginerul-șef al Consiliului agroindustrial Turnu Măgurele. Urmărim practic aplicarea întocmai a normelor agrotehnice, specifice unei culturi de bază".

Desigur, însămînțarea culturilor duble în județul Teleorman este abia la început. Dar față de suprafața de pe care orzul a fost strîns, realizările sînt încă mici, și aceasta deoarece în unele unități agricole au apărut decalaje între seceris și eliberarea terenurilor de paie. De aceea, pretutindeni se impun măsuri ferme pentru funcționarea la întreaga capacitate a mijloacelor mecanice, pentru folosirea integrală a fiecărei ore bune de lucru, astfel încît vitezele zilnice să crească substanțial.

Stan ȘTEFAN
corespondentul „Scînteii"

Înalta calitate a produselor — la baza prestigiului cîștigat

Însemnări de la întreprinderea „Victoria" — Florești, distinsă cu titlul de „Erou al Muncii Socialiste"

Întreprinderea de anvelope „Victoria" — Florești, din județul Prahova, căreia i s-a acordat recent înaltul titlu de „Erou al Muncii Socialiste", s-a afirmat ca o unitate de înaltă marcă în țară și peste hotare destul de recent, prin anul 1975. Atunci, **importantele fonduri de investiții alocate la indicația secretarului general al partidului, tovarășul Nicolae Ceaușescu, pentru dezvoltarea și modernizarea unității au asigurat condițiile necesare pentru realizarea unui adevărat salt în ce privește nivelul tehnic și calitativ al producției**, care a început să se impună tot mai mult în competiția pe piața externă cu redutabile firme de profil. Directorul unității, inginerul **Ion Tifigiu**, amintind despre acest început de drum, ne-a înfățișat eforturile făcute pentru perfecționarea și ridicarea pregătirii profesionale a întregului colectiv, pentru îmbunătățirea organizării muncii, astfel încît modernele utilaje din dotare să fie folosite cu indici superiori, să se realizeze o producție diversificată și de înaltă calitate.

— Am avut avantajul — precizează interlocutorul — că oamenii noștri sînt puternic atașați de unitatea în care lucrează. N-am avut fluctuații de personal și am putut astfel să folosim la maximum experiența celor mai în vîrstă, care au continuat să învețe și el tot timpul. Avem familii întregi — cum ar fi cele ale lui David Gheorghe, Ștefan Mihale, Pavel Ilesvoi și altora — care lucrează pe același flux tehnologic.

— Deci, înțelegem că la baza tuturor realizărilor stau în primul rînd oamenii uzinei.

— Așa este. Oamenilor însă — altfel nu reușeau — le-au fost puse la dispoziție condiții materiale și tehnice superioare, la nivel mondial.

Într-adevăr, aici, la Florești, dacă mergi acum prin secțiile de fabricație și cunoști și vechea uzină îți dai seama de ceea ce înseamnă progres tehnic. Peste tot, utilaje de înalt randament, operații mecanizate și automatizate, laboratoare, sectoare de încercări, control și verificare bine dotate. **Toată această zestre tehnică — ni se dă un procent — este folosită cu un indice de 98,3 la sută, ceea ce a permis ca și pe această cale productivitatea muncii să crească în ultimii cinci ani cu peste 70 la sută.** Să mai adăugăm că **producția s-a dublat față de anul 1975**, în prezent fabricîndu-se 126 de sortimente. Se realizează aici anvelope pentru autoturisme „Dacia", „Oltcit", „ARO", dar și pentru autocamioane și tractoare de toate tipurile. Toate acestea în condițiile în care **70 la sută din producția unității se exportă în peste 30 de țări ale lumii**, printre care Anglia, S.U.A., U.R.S.S., Olanda, Cuba, Franța, Canada.

Inginerul Gheorghe Ciufu, președintele comisiei inginerilor și tehnicienilor din unitate, afirmă categoric că nivelul calitativ al producției reprezintă prioritatea nr. 1. Tot personalul tehnic, maiștrii, tehnologii, muncitorii, cercetătorii, știe că nu se poate pătrunde pe piața externă fără produse la cel mai înalt nivel calitativ. „Poate că și această mare grijă a întregului colectiv pentru calitate ne-a netezit drumul spre titlul de „Erou al Muncii Socialiste" — apreciază interlocutorul. Dar aș vrea să rețineți că am avut ambiția — și am reușit — să realizăm produse de cea mai bună calitate folosind în cea mai mare parte materii prime indigene. Aici, un mare ajutor l-am primit din partea industriei noastre chimice și petrochimice, care ne-a asigurat materii prime de calitate superioară. **Cu foarte bune rezultate folosim cauciucul poliizoprenic realizat de tovarășa academician doctor inginer Elena Ceaușescu.** De foarte bună calitate sînt și celelalte materii prime livrate de unitățile din Buzău, Copșa Mică, Pitești. De ce am amintit de acestea? Pentru că fără acest sprijin n-am fi putut realiza nici noi produse de bună calitate".

În secția vulcanizare din uzina nouă stăm de vorbă cu maistrul **Ion Mușea**.

— La noi, spune maistrul, se finalizează munca a patru sectoare de bază: amestecare, semifabricate, confecții și vulcanizare. Așadar, un flux de producție pe care dacă într-un loc s-a dereglat ceva totul este periclitat. Dar există la noi o responsabilitate muncitorească fermă. Nu prea avem ce ne reproșa unul altuia. La exigentul control de calitate dacă se găsesc anvelope necorespunzătoare se face un adevărat caz. Discutăm imediat, luăm măsuri operative. Nimeni — aceasta este o regulă — nu poate să fie „fiu de onoare al uzinei" dacă nu dă atenție mare calității, chiar dacă se înscrie excepțional la ceilalți indicatori: productivitate, economii etc.

— Dar, de fapt, ce înseamnă a fi „fiu de onoare" al uzinei?

— Este o inițiativă pe care o avem de mai multă vreme. Trimestrial, pe secții, ateliere, se stabilesc cei care au muncit ireproșabil și sînt declarați „fii de onoare ai uzinei". Avem muncitori ca Ion Enăchescu, Ion Izdrăilă sau maiștri ca Dumitru Crăciun, ingineri ca Ștefan Gogoci care dețin acest titlu de mindrie de ani și ani.

...Mindri de înaltul titlu pe care l-au primit, oamenii muncii din uzină se străduiesc acum să fie în fruntea întrecerii socialiste și pe anul 1985.

C. CĂPRARU
corespondentul „Scînteii"

Oameni din adîncurile de lumină ale cărbunelui

(Urmare din pag. I)

colector, combina tăind sistematic în cărbune „pene" pînă cînd linia de front atinge perpendicularitatea pe galerie. Ei bine, de ce aceste eforturi?

— Ce ne-a îndemnat? Simplu: cărbunele. În acest „unghi mort" există o rezervă de peste 30 000 tone lignit, echivalînd cu producția lunară a unui sector din întreprindere. Metoda la care am recurs asigură exploatarea integrală a zăcămîntului.

Așadar, mina a însemnat pentru Vasile Vaida ani de muncă și de acumulare a unei uriașe experiențe. Aproape două treimi din viață a lucrat în mină. Mai exact 31 de ani, din care 22 în subteran. Nu întîmplător i se spune lui Vaida „veteranul". Un statut cîștigat cu multă cheltuire de sine. Pînă la pensionare era șeful de sector cu cel mai vechi stagiu din întreprindere. Peste 17 ani. Biografia sa înmănunchează vîrstele minerului în zonă, dar mai ales se confundă cu anii puternicei înfloriri a acestui sector vital al economiei.

— În tinerețea mea — spune interlocutorul — transportul cărbunelui la suprafață se făcea cu vagoneți din lemn trași de cai. Cu un sfert de veac în urmă deprindeam secretul primelor susțineri metalice, puțin mai tîrziu al celor dintîi transportoare cu racleți sosite la Voivozi, pentru ca din 1963 să ni se dea pe mînă complexele mecanizate. Ehei, s-au schimbat multe în anii care au trecut de la Congresul al IX-lea al partidului. Păștiți acum în oricare mină dintre cele de la Voivozi și veți vedea că fiecare este o adevărată uzină subterană, exploatarea lignitului fiind sută la sută mecanizată. Cînd am început mineritul nu ne puteam lipsi de tîrnăcop, lopată și secure. Păduri întregi aduceam în subteran să țină greutatea dealurilor în spinare. Azi, în galeriile prinse în cingători de fier și beton te simți în plină siguranță.

De sub mîna tehnicianului Vaida au ieșit nu numai sute de mii de tone de lignit, ci și sute de mineri de nădejde. Cînd vine vorba despre oamenii pregătiți să-i ia locul, el rostește insistent două nume: Emil Pătruică și Ștefan Vaida. Cel dintîi a ajuns inginerul șef al întreprinderii, fiind ales și secretar al comitetului de partid din unitate. Subinginerului Ștefan Vaida, tehnicianul Vasile Vaida i-a predat anul trecut ștafeta de șef al sectorului Cuzap. Și a lăsat-o în mîini bune, de vreme ce sectorul se menține în fruntea întrecerii.

Sentimentul satisfacției, al lucrului bine făcut, reporterul l-a încercat alături de minerii de la Voivozi de multe ori în ultima vreme. Cu cîtva timp în urmă am fost martor la o „străpungere". O asemenea lucrare nu se mai petrecuse aici de mai bine de zece ani. Așadar, sectorul Vărzari, investiția 4 871. De o parte minerii din brigada lui Ioan Drăgan, din cealaltă „asaltau" ortacii lui Ioan Zelina. Drăgan pe „front", Zelina pe „contrafront". Parcă sînt părtaș și acum la bucuria ortacilor cînd Drăgan și Zelina și-au strîns sărbătorește mîna prin „fereastra" iscată de picamere în „felia" ce despărțea cele două brigăzi. Aveau toate motivele. Era o lucrare vitală, care a redus distanța de transport și aprovizionare a sectorului cu peste doi kilometri. Economie deci, la fiecare „parcurs", de circa patru ore și 30 de oameni pentru transport.

La gura minei, acolo unde banda transportoare ajunge cu spinarea doldora de cărbune, ți se dezvăluie în orice moment hărnicia celor din subteran care dau viață politicii energetice a țării. Însoțiți de maistrul **Szabo Ludovic**, șeful sectorului Suplac, un alt „stîlp" al meritului de aici, zăbovim la unul dintre abataje, cel în care brigada lui Dumitru Gui smulge zilnic opt-nouă sute tone din lignitul îngemănat cu adîncul. Combina pătrunde cu tăișuri lacome în stratul de cărbune, lăsînd în urmă striații proaspete. Peste toate stăruie tic-tac-ul racleților. Mina e într-adevăr o uzină. Abia acum înțeleg ce important e să ții în mînă frîiele întreținerii. O singură oră de stagnare poate însemna, la nivelul sectorului, un minus de 200 tone lignit. Relația e, așadar, cît se poate de simplă: cu cît ingrijești mai bine utilajul, cu atît îi prelungești mai mult viața, scoți mai mult cărbune, cîștigi mai bine.

— Deviza noastră, preluată acum și de celelalte sectoare, este: „De la fiecare utilaj, din fiecare abataj, randamente maxime". În consecință, cuvîntul de ordine este la fiecare loc de muncă folosirea intensivă a mijloacelor mecanice din subteran, întărind în acest scop asistența tehnică pe toate schimburile și pe întregul flux de producție, conchide maistrul Szabo.

În drum spre... ziuă, lumina lămpilor rănește întunericul. Întîlnim schimbul doi. „Noroc bun!". „Hai noroc!". Preț de cîteva minute directorul discută o seamă de detalii tehnice legate de aeraj și asecări, fiecare cu rostul lor. În sala de apel privirea-mi este atrasă de o tăbliță cu scris proaspăt: „Cu cantitățile de cărbune extras azi din subteran, sectorul Suplac a depășit prevederile de plan cu 30 000 tone. Felicitări tuturor".

Fiecare bulgăre înseamnă energie. Și minerii știu acest lucru. Dovada? Din 26 mai 1985, harnicul colectiv de la Voivozi lucrează în contul semestrului doi, furnizînd pînă acum peste plan termocentralelor și altor beneficiari peste 160 000 tone lignit. Succes fără precedent în istoria unității. Semn că în vatra cărbunelui bihorean acționează mineri de nădejde, cu o înaltă conștiință, hotărîți să dea țării cît mai mult cărbune.

HOTĂRÎREA-CHEMARE

a Plenarei comune a Consiliului Naţional al Oamenilor Muncii din industrie, construcţii, transporturi, circulaţia mărfurilor şi finanţe şi a Consiliului Suprem al Dezvoltării Economice şi Sociale

Consiliul Naţional al Oamenilor Muncii din industrie, construcţii, transporturi, circulaţia mărfurilor şi finanţe şi Consiliul Suprem al Dezvoltării Economice şi Sociale, întrunite în şedinţă plenară comună în zilele de 17—19 iunie 1985, au dezbătut şi aprobat, în spiritul Directivelor Congresului al XIII-lea al partidului, al sarcinilor şi orientărilor date de tovarăşul Nicolae Ceauşescu, secretarul general al Partidului Comunist Român, preşedintele Republicii Socialiste România : Raportul cu privire la proiectul planului naţional unic de dezvoltare economico-socială a României pe anul 1986 ; Raportul cu privire la realizarea planului naţional unic de dezvoltare economico-socială a României pe primele cinci luni şi măsurile care trebuie luate de ministere, celelalte organe centrale şi locale de stat, de centrale şi întreprinderi, pentru înfăptuirea integrală a sarcinilor pe anul 1985 ; Raportul asupra modului în care au fost îndeplinite de ministere măsurile privind realizarea producţiei de energie, asigurarea stocurilor de materii prime pentru perioada de iarnă, executarea lucrărilor de reparare a utilajelor şi instalaţiilor, precum şi cele privind folosirea raţională a energiei electrice şi termice şi a gazelor naturale, prevăzute în Programul aprobat de Comitetul Politic Executiv al C.C. al P.C.R. în ianuarie 1985 ; Raportul asupra modului în care întreprinderile, centralele industriale şi ministerele economice aplică principiile autoconducerii şi autogestiunii economico-financiare, preţurilor şi modul în care respectă reglementările adoptate în acest domeniu ; Programul pentru intensificarea activităţii de colectare şi valorificare a materialelor refolosibile şi de recondiţionare a pieselor şi subansamblelor pe anii 1985 şi 1986.

Participanţii la plenara comună au relevat, cu deplină satisfacţie, cu profundă mindrie patriotică, faptul că lucrările plenarei comune a acestor organisme reprezentative ale democraţiei noastre muncitoreşti-revoluţionare s-au desfăşurat în perioada cînd întregul popor întîmpină cu entuziasm, prin noi şi remarcabile fapte de muncă, împlinirea a două decenii de la istoricul Congres al IX-lea al Partidului Comunist Român — eveniment de însemnătate deosebită în viaţa partidului şi a ţării, a întregii naţiuni — care a marcat o cotitură radicală în dezvoltarea economiei naţionale, a societăţii socialiste româneşti în ansamblul său.

Marile împliniri din perioada inaugurată de Congresul al IX-lea al P.C.R. sînt indisolubil legate de activitatea prodigioasă, desfăşurată cu profund spirit creator, cu pasiune revoluţionară şi fierbinte patriotism de tovarăşul Nicolae Ceauşescu, secretarul general al partidului, preşedintele Republicii. De-a lungul acestor două decenii — perioadă intrată definitiv în conştiinţa naţiunii noastre drept „Epoca Ceauşescu" — poporul român, sub conducerea înţeleaptă a celui care s-a identificat cu destinul socialist şi comunist al patriei, a obţinut cele mai bogate realizări din întreaga sa istorie. Ca rezultat al transformărilor innoitoare, revoluţionare din aceşti ani, România se înfăţişează astăzi ca o ţară cu o industrie puternică, modernă, cu o agricultură în plin progres, cu o amplă dezvoltare a ştiinţei, învăţămîntului şi culturii, cu un grad tot mai ridicat de civilizaţie materială şi spirituală a poporului, cu un înalt prestigiu pe plan internaţional.

Participanţii la plenară au exprimat, în numele milioanelor de oameni ai muncii care îşi desfăşoară activitatea în întreaga economie, profunda dragoste, stimă şi recunoştinţă conducătorului iubit al partidului şi statului, tovarăşul Nicolae Ceauşescu, pentru contribuţia sa de excepţională însemnătate la elaborarea strategiei de dezvoltare multilaterală, intensivă şi eficientă a economiei naţionale, pentru minunatul său exemplu de muncă şi spiritul revoluţionar în vasta operă de edificare a noii societăţi în patria noastră.

Consiliul Naţional al Oamenilor Muncii şi Consiliul Suprem al Dezvoltării Economice şi Sociale dau o înaltă apreciere cuvintării rostite de tovarăşul Nicolae Ceauşescu la încheierea lucrărilor plenarei comune — document de o excepţională importanţă teoretică şi practică, pătruns de exigenţă partinică şi spirit revoluţionar, caracterizat prin profunzimea analizei şi deosebita clarviziune în definirea căilor de acţiune pentru ridicarea pe o treaptă calitativ superioară a întregii activităţi economico-sociale. Plenara comună hotărăşte ca acest document să constituie un amplu program de muncă şi acţiune pentru toate consiliile de conducere ale ministerelor, centralelor şi întreprinderilor, baza activităţii productive de fiecare zi a oamenilor muncii din toate ramurile şi unităţile economiei naţionale.

Însuşindu-şi întru totul concluziile secretarului general al partidului, plenara comună cheamă toate colectivele de oameni ai muncii să acţioneze cu fermitate şi răspundere pentru transpunerea în practică a măsurilor stabilite, astfel încît, aşa cum sublinia tovarăşul Nicolae Ceauşescu, să se determine o cotitură, o îmbunătăţire radicală a activităţii în toate domeniile, asigurîndu-se realizarea exemplară a sarcinilor din industrie, construcţii, transporturi, circulaţia mărfurilor şi finanţe, înfăptuirea integrală, la toţi indicatorii cantitativi şi calitativi, a planului pe 1985 — ultimul an al actualului cincinal — pregătirea temeinică, sub toate aspectele, a condiţiilor tehnico-organizatorice şi umane necesare pentru realizarea planului pe anul 1986.

I. Participanţii la plenara comună au dezbătut şi adoptat în unanimitate **proiectul planului naţional unic de dezvoltare economico-socială a României pe anul 1986,** primul an al cincinalului viitor, exprimîndu-şi convingerea că prevederile acestuia corespund pe deplin obiectivelor mobilizatoare privind progresul economico-social al patriei, stabilite de Congresul al XIII-lea al partidului. Plenara comună relevă însemnătatea deosebită a obiectivelor şi sarcinilor înscrise în proiectul de plan pe anul viitor, apreciind **rolul şi contribuţia decisive ale tovarăşului Nicolae Ceauşescu, secretarul general al partidului, la elaborarea strategiei dezvoltării complexe, multilaterale a întregii economii, în strînsă concordanţă cu cerinţele progresului ştiinţific şi tehnic contemporan, la fundamentarea direcţiilor hotărîtoare pentru dezvoltarea dinamică şi intensivă a economiei, pentru creşterea generală a eficienţei întregii munci sociale.**

Plenara comună adresează muncitorilor, tehnicienilor, inginerilor, tuturor oamenilor muncii chemarea de a acţiona cu abnegaţie, cu energie şi spirit creator pentru:

— buna pregătire şi înfăptuirea exemplară a obiectivelor fundamentale, a tuturor prevederilor planului pe anul 1986 ;

— accentuarea dezvoltării intensive a tuturor ramurilor şi sectoarelor de activitate, folosirea deplină a capacităţilor de producţie, continuarea procesului de perfecţionare a structurii producţiei în industria prelucrătoare ;

— dezvoltarea bazei energetice şi de materii prime prin creşterea aportului resurselor interne ;

— sporirea substanţială a gradului de valorificare a materiilor prime, materialelor, combustibilului şi energiei şi a resurselor recuperabile şi refolosibile ;

— creşterea în ritm susţinut a producţiei agricole prin sporirea potenţialului productiv al pămîntului, mai buna organizare şi folosire a terenurilor agricole, realizarea programului de irigaţii, mărirea efectivelor de animale şi a productivităţii acestora ;

— punerea în funcţiune la termen a noilor obiective de investiţii, în condiţiile reducerii substanţiale a costului tuturor lucrărilor şi economisirii severe a materialelor de construcţie ;

— sporirea în continuare a volumului comerţului exterior, în condiţiile creşterii susţinute a exporturilor şi limitării la strictul necesar a importurilor, ridicarea eficienţei comerţului exterior şi realizarea în continuare a unei balanţe comerciale active ;

— amplificarea contribuţiei cercetării ştiinţifice şi dezvoltării tehnologice la promovarea progresului tehnic în toate ramurile şi sectoarele din economie, la înfăptuirea noii revoluţii tehnico-ştiinţifice ;

— diminuarea mai substanţială a costurilor de producţie, cu deosebire a cheltuielilor materiale ;

— ridicarea continuă a nivelului tehnic şi calitativ al produselor ;

— creşterea mai accentuată a productivităţii muncii şi perfecţionarea organizării şi normării muncii ;

— creşterea venitului naţional, în principal pe seama sporirii productivităţii muncii sociale, reducerii cheltuielilor materiale, ridicării generale a eficienţei economice ;

— înfăptuirea măsurilor prevăzute pentru anul 1986 **în programul de ridicare a nivelului de trai.**

Pornind de la aceste linii directoare ale activităţii din întreaga economie naţională, plenara comună apreciază că există toate condiţiile pentru asigurarea unei bune pregătiri a producţiei anului viitor, în vederea realizării exemplare a planului potrivit înaltelor exigenţe ce se desprind din cuvintarea rostită de tovarăşul Nicolae Ceauşescu, din hotărîrile de importanţă istorică ale Congresului al XIII-lea al partidului.

Oamenilor muncii din industrie, construcţii, transporturi, circulaţia mărfurilor şi finanţe le adresăm chemarea de a face totul pentru pregătirea temeinică a producţiei anului viitor, asigurînd baza tehnico-materială, încheierea din timp a contractelor economice, inclusiv pentru livrările la export, pregătirea corespunzătoare a capacităţilor de producţie şi asigurarea forţei de muncă calificate, fundamentarea riguroasă şi realistă a programelor de creştere a productivităţii muncii, innoire şi modernizare a produselor, de reducere a consumurilor şi valorificare superioară a resurselor materiale şi energetice.

Plenara comună cere ca, potrivit sarcinilor trasate de tovarăşul Nicolae Ceauşescu, toate pregătirile pentru producţia anului 1986 să fie încheiate pînă la sfîrşitul lunii septembrie, astfel încît dezbaterea şi aprobarea planurilor în adunările generale ale oamenilor muncii din octombrie 1985 să asigure tot ce este necesar pentru buna realizare, din primul an al cincinalului viitor, a prevederilor de plan, acordîndu-se o atenţie deosebită valorificării iniţiativelor muncitoreşti, întăririi ordinii şi disciplinei, îmbunătăţirii continue a organizării producţiei şi a muncii, afirmării depline a conştiinţei revoluţionare, a capacităţii profesionale şi responsabilităţii fiecăruia în strînsă concordanţă cu interesele fundamentale ale progresului multilateral al patriei.

II. Participanţii la plenara comună apreciază că cea mai bună pregătire a producţiei anului viitor o constituie **realizarea integrală, la toţi indicatorii cantitativi şi calitativi, a planului pe 1985,** an decisiv al cincinalului actual. În spiritul înaltelor exigenţe subliniate de tovarăşul Nicolae Ceauşescu, relevînd eforturile depuse de oamenii muncii pentru înfăptuirea planului naţional unic de dezvoltare economico-socială pe acest an, rezultatele pozitive obţinute într-o serie de domenii de activitate, plenara cheamă toţi oamenii muncii să acţioneze cu fermitate pentru înlăturarea grabnică a tuturor neajunsurilor existente, pentru lichidarea rămînerilor în urmă, asigurînd din plin condiţiile pentru realizarea neabătută a planului la producţia fizică şi, cu prioritate, a planului la export în fiecare întreprindere, în fiecare judeţ, de fiecare minister.

Muncitorii, inginerii, tehnicienii, toţi oamenii muncii sînt chemaţi să-şi afirme din plin spiritul de iniţiativă şi răspundere, inventivitatea creatoare, punînd în slujba progresului patriei întreaga lor capacitate şi hărnicie pentru înfăptuirea integrală a programului de dezvoltare social-economică a patriei pe anul 1985. În toate domeniile de activitate să promovăm cu fermitate noul, spiritul gospodăresc, experienţa înaintată a celor mai bune colective de oameni ai muncii !

Pornind de la analiza critică, riguroasă a activităţii desfăşurate în acest an, de la sarcinile cuprinse în cuvintarea tovarăşului Nicolae Ceauşescu, **plenara adresează oamenilor muncii din industria minieră, industria petrolului, industria siderurgică, industria chimică, industria constructoare de maşini, industria lemnului şi a materialelor de construcţii, industria uşoară, industria alimentară chemarea de a asigura desfăşurarea în cele mai bune condiţii a activităţii productive în săptămînile şi lunile următoare, obţinînd randamente maxime în folosirea capacităţilor de producţie şi a forţei de muncă, pentru realizarea exemplară a planului în fiecare întreprindere, în fiecare ramură.**

Plenara comună cere guvernului, ministerelor, centralelor să ia neîntîrziat măsuri ferme pentru lichidarea lipsurilor ce mai există în aceste domenii, asigurînd condiţiile materiale şi organizatorice necesare pentru recuperarea restanţelor şi realizarea integrală a planului.

Este în interesul economiei să se acţioneze cu toată fermitatea pentru înfăptuirea programelor speciale de dezvoltare a producţiei de cărbune, petrol, gaze naturale, materii prime. Pornind de la neajunsurile existente în acest domeniu, în lumina sarcinilor trasate de tovarăşul Nicolae Ceauşescu, plenara cere consiliilor oamenilor muncii să asigure utilizarea cu înalt randament a dotării tehnice moderne, să promoveze larg tehnologiile noi, eficiente, să întărească ordinea şi disciplina pentru a se obţine o îmbunătăţire radicală a întregii activităţi şi realizarea integrală a prevederilor planului.

O atenţie deosebită trebuie să se acorde intensificării ritmului de contractare a producţiei cu partenerii externi, lansării operative în fabricaţie şi execuţiei, la cel mai înalt nivel calitativ, în strictă conformitate cu clauzele contractuale, a producţiei pentru export.

OAMENI AI MUNCII ! FACEŢI TOTUL PENTRU A REALIZA RITMIC ŞI INTEGRAL PLANUL LA PRODUCŢIA FIZICĂ ŞI LA EXPORT PE ANUL 1985, ACEASTA CONSTITUIND O ÎNDATORIRE PATRIOTICĂ, O CERINŢĂ MAJORĂ A DEZVOLTĂRII ÎN CONTINUARE, ÎN RITM SUSŢINUT, A ECONOMIEI NOASTRE, A CREŞTERII NIVELULUI DE TRAI AL ÎNTREGULUI POPOR !

III. Participanţii la plenară au dezbătut modul în care au fost îndeplinite de către ministere măsurile privind **asigurarea producţiei de energie, executarea lucrărilor de reparare a utilajelor şi instalaţiilor, precum şi cele privind folosirea raţională a energiei electrice şi termice şi a gazelor naturale.**

Pornind de la indicaţiile secretarului general al partidului, tovarăşul Nicolae Ceauşescu, plenara obligă ministerele, centralele, întreprinderile să analizeze sarcinile ce le revin în perioada pînă la finele anului din programul special aprobat de Comitetul Politic Executiv al C.C. al P.C.R., în ianuarie a.c., să stabilească şi să aplice neîntîrziat măsuri ferme, concrete pentru îndeplinirea lor integrală, în vederea asigurării resurselor energetice la nivelul stabilit, utilizării cu maximă eficienţă a acestora, încadrării în consumurile normate şi eliminării oricăror forme de risipă. Este necesar să se concentreze eforturile pentru creşterea gradului de utilizare a capacităţii centralelor termoelectrice pe lignit, grăbirea punerii în funcţiune a noilor capacităţi de extracţie a cărbunilor, de producţie a energiei electrice pe cărbune şi în hidrocentrale, de înmagazinare, comprimare şi transport al gazelor naturale, de realizare a instalaţiilor de recuperare a resurselor energetice refolosibile ; să se organizeze programul de producţie, planificare a reparaţiilor, reviziilor şi întreţinerii utilajelor astfel încît să se asigure nu numai încadrarea în repartiţiile de energie electrică, ci şi un consum echilibrat pe zile şi ore, diminuind solicitările din perioadele de vîrf ; să se aplice cit mai larg, în conformitate cu programele stabilite, soluţiile de valorificare a resurselor energetice refolosibile şi a surselor neconvenţionale de energie. Plenara comună apreciază că economia noastră dispune de suficiente capacităţi de producţie care, folosite cu randament maxim, pot şi trebuie să asigure producţia de energie necesară desfăşurării normale a întregii activităţi economico-sociale.

OAMENI AI MUNCII DIN INDUSTRIA ENERGETICĂ ! ACŢIONAŢI CU ÎNALTĂ RĂSPUNDERE ŞI FERMITATE PENTRU A ASIGURA FUNCŢIONAREA TUTUROR AGREGATELOR ENERGETICE LA PARAMETRI OPTIMI, LIVRÎND ZI DE ZI ENERGIA ELECTRICĂ NECESARĂ DESFĂŞURĂRII NORMALE, ÎN CELE MAI BUNE CONDIŢII A ÎNTREGII ACTIVITĂŢI ECONOMICO-SOCIALE !

OAMENI AI MUNCII DIN ECONOMIE, CETĂŢENI ! FIECARE KILOWATT-ORĂ, FIECARE SURSĂ DE ENERGIE ŞI COMBUSTIBIL TREBUIE FOLOSITE CU MAXIMĂ CHIBZUINŢĂ PENTRU NEVOILE STRICTE ALE ECONOMIEI, TREBUIE RESPONSABIL GOSPODĂRITE ŞI SEVER ECONOMISITE !

IV. Plenara comună apreciază că un factor important al dezvoltării intensive a economiei îl constituie **valorificarea superioară a materiilor prime şi materialelor, reducerea substanţială a cheltuielilor materiale.** Înfăptuirea riguroasă a sarcinilor în acest domeniu este cu atît mai necesară cu cît în economia noastră se înregistrează cheltuieli materiale mari în comparaţie cu ţările dezvoltate, iar rezervele de economisire, de valorificare superioară a materiilor prime şi materialelor sînt încă importante.

Răspunzînd mobilizatoarelor sarcini stabilite de tovarăşul Nicolae Ceauşescu, plenara cheamă muncitorii, tehnicienii, specialiştii din toate întreprinderile şi unităţile de cercetare ştiinţifică şi dezvoltare tehnologică să acţioneze cu întreaga pricepere, cu înalt spirit gospodăresc pentru introducerea şi generalizarea tehnologiilor moderne, respectarea riguroasă şi chiar reducerea normelor de consum, acordîndu-se cea mai mare atenţie economisirii severe a metalelor neferoase, a oţelurilor aliate, a materialelor lemnoase şi a celor de construcţii, a materiilor prime din industria chimică şi industria uşoară.

OAMENI AI MUNCII ! ÎN INTERESUL GENERAL AL ECONOMIEI NAŢIONALE, AL FIECĂRUIA DINTRE NOI, ASIGURAŢI, ÎN FIECARE ÎNTREPRINDERE, VALORIFICAREA SUPERIOARĂ A MATERIILOR PRIME ŞI MATERIALELOR, GOSPODĂRIREA RAŢIONALĂ A ACESTORA, RESPECTAŢI CU STRICTEŢE NORMELE DE CONSUM ŞI ACŢIONAŢI STĂRUITOR PENTRU REDUCEREA LOR CÎT MAI SUBSTANŢIALĂ !

V. Plenara comună cheamă oamenii muncii, toţi cetăţenii patriei să acţioneze cu toată fermitatea pentru **intensificarea activităţii de colectare şi valorificare a materialelor refolosibile, de recondiţionare a pieselor şi subansamblelor. „Nimic să nu se piardă, totul să fie recirculat şi refolosit în economie !"** — acest îndemn al secretarului general al partidului să călăuzească permanent acţiunile noastre pentru reciclarea materialelor şi pieselor. Plenara a pus în evidenţă faptul că numai realizînd exemplar prevederile planului şi în acest domeniu vor putea fi asigurate condiţiile materiale pentru desfăşurarea normală a activităţii productive, pentru îndeplinirea sarcinilor la producţia fizică, în condiţii de înaltă calitate şi eficienţă. Plenara cere să se intensifice acţiunile de reciclare a materialelor şi de recondiţionare a pieselor de schimb, astfel încît nimic din cantităţile rezultate din procesele de producţie şi consumul gospodăresc să nu se irosească.

Plenara cheamă organizaţiile de masă şi obşteşti să depună eforturi susţinute pentru realizarea sarcinilor ce le revin în acest domeniu, să mobilizeze activ întregul lineret, femeile, copiii, toţi oamenii muncii la o intensă şi permanentă acţiune de colectare a tuturor materialelor refolosibile. Plenara cere organismelor de stat şi economice cu responsabilităţi în această direcţie să ia toate măsurile pentru a asigura atît depozitarea corespunzătoare, cît şi tehnologiile necesare valorificării la un nivel superior şi cu maximă eficienţă a materialelor recuperabile.

OAMENI AI MUNCII ! CETĂŢENI, TINERI ŞI VÎRSTNICI ! RĂSPUNZÎND ÎNSUFLEŢITOARELOR CHEMĂRI ALE TOVARĂŞULUI NICOLAE CEAUŞESCU, ACŢIONAŢI STĂRUITOR, PRINTR-UN ÎNALT SPIRIT GOSPODĂRESC, PENTRU RECUPERAREA, RECONDIŢIONAREA ŞI REFOLOSIREA TUTUROR RESURSELOR MATERIALE RECICLABILE ! FACEŢI TOTUL PENTRU CA RESURSELE MATERIALE REFOLOSIBILE AFLATE ÎN ÎNTREPRINDERI ŞI ÎN GOSPODĂRIILE POPULAŢIEI SĂ FIE INTEGRAL ŞI NEÎNTÎRZIAT VALORIFICATE !

VI. Plenara cheamă oamenii muncii din construcţii să acţioneze hotărît pentru **realizarea planului de investiţii pe anul 1985,** pentru punerea în funcţiune la termen a tuturor obiectivelor stabilite. În acest sens, plenara cere să se ia neîntîrziat măsurile corespunzătoare menite să asigure folosirea deplină a potenţialului tehnic, material şi uman de pe şantiere, să se intensifice ritmul de execuţie prin promovarea tehnologiilor moderne de lucru, organizarea muncii în schimburi prelungite, folosirea la întreaga capacitate a utilajelor de construcţii, creşterea mai puternică a productivităţii muncii, să se acţioneze cu hotărîre pentru reducerea substanţială a costurilor investiţiilor, întărirea ordinii şi disciplinei, aplicarea cu eficienţă sporită a formei de organizare şi retribuire a muncii în acord global.

OAMENI AI MUNCII DIN CONSTRUCŢII ! ACŢIONAŢI CU ELAN ŞI DĂRUIRE, CU ÎNALTĂ COMPETENŢĂ, PRINTR-O EXEMPLARĂ ORGANIZARE A MUNCII, PENTRU REALIZAREA LA ÎNALT NIVEL CALITATIV ŞI ÎN TIMP CÎT MAI SCURT A TUTUROR OBIECTIVELOR DE INVESTIŢII, ÎN STRÎNSĂ CONCORDANŢĂ CU CERINŢELE ECONOMIEI NAŢIONALE !

VII. În lumina sarcinilor subliniate de tovarăşul Nicolae Ceauşescu, plenara comună adresează oamenilor muncii din industrie, construcţii, transporturi, circulaţia mărfurilor şi finanţe chemarea să acţioneze cu fermitate în direcţia **creşterii mai puternice a productivităţii muncii** — factorul fundamental pentru înfăptuirea socialismului şi comunismului — spre a se realiza perseverent obiectivul stabilit de Congresul al XIII-lea al partidului de a se asigura, pînă în 1990, dublarea productivităţii muncii.

În toate unităţile, pe baza experienţei bune de pînă acum, să se treacă la constituirea de colective speciale pentru stabilirea măsurilor de organizare a producţiei, de reorganizare a întregii activităţi a unor întreprinderi, de modernizare a acestora, astfel încît, cel mai tîrziu pînă la Conferinţa Naţională a partidului, în 1987, să se încheie complet procesul de reorganizare şi dotare modernă a tuturor unităţilor economice. Avem toate condiţiile necesare pentru a răspunde aşa cum se cuvine chemării pe care ne-a adresat-o secretarul general al partidului de a realiza o adevărată revoluţie în organizarea şi funcţionarea industriei noastre şi, pe această cale, o dublare a productivităţii muncii !

Plenara comună cheamă consiliile oamenilor muncii din întreprinderi, centrale şi judeţe să întreprindă măsuri energice pentru extinderea mecanizării, automatizării, robotizării şi cibernetizării producţiei, perfecţionarea organizării producţiei şi a muncii, creşterea calificării şi pregătirii profesionale a personalului muncitor, întărirea disciplinei tehnologice şi a muncii, aplicarea fermă a principiilor acordului global, asigurînd pe aceste căi sporirea tot mai substanţială a productivităţii muncii în întreaga economie.

MUNCITORI, TEHNICIENI ŞI INGINERI ! ACŢIONAŢI CU HOTĂRÎRE, CA ADEVĂRAŢI PROPRIETARI, PRODUCĂTORI ŞI BENEFICIARI, PENTRU RIDICAREA SUSŢINUTĂ A PRODUCTIVITĂŢII MUNCII — FACTOR HOTĂRÎTOR AL ÎNAINTĂRII NECONTENITE A ROMÂNIEI PE DRUMUL PROGRESULUI ECONOMIC ŞI BUNĂSTĂRII ÎNTREGULUI POPOR !

VIII. Participanţii la plenara comună cheamă oamenii muncii din întreprinderi şi din unităţile de cercetare ştiinţifică să-şi intensifice eforturile, pe toate planurile, pentru **ridicarea susţinută a nivelului tehnic şi calitativ al produselor** — factor de importanţă esenţială pentru dezvoltarea economico-socială a ţării, pentru participarea sa activă la circuitul mondial de valori materiale, pentru o largă colaborare şi cooperare în producţie pe plan internaţional.

Potrivit sarcinilor stabilite de tovarăşul Nicolae Ceauşescu, plenara cere ca toate ministerele, centralele, întreprinderile să stabilească, pe baza programului naţional general, planuri concrete pe cincinal, defalcate pe ani, pe trimestre şi luni, şi să adopte măsurile necesare pentru ridicarea nivelului tehnic şi calitativ al producţiei, asimilarea de noi produse şi tehnologii şi modernizarea celor existente, realizarea unor mărfuri de înaltă competitivitate la export, creşterea eficienţei întregii activităţi economice.

Organele de conducere colectivă ale unităţilor economice, toţi muncitorii, inginerii şi tehnicienii au datoria să asigure instaurarea unui climat de înaltă exigenţă şi răspundere colectivă şi individuală în respectarea strictă a disciplinei tehnologice, pentru realizarea unor produse de înalt nivel calitativ.

MUNCITORI, TEHNICIENI, INGINERI, OAMENI DE ŞTIINŢĂ ! PUNEŢI ÎN VALOARE ÎNTREAGA VOASTRĂ COMPETENŢĂ, PASIUNEA ÎN MUNCĂ ŞI SPIRITUL GOSPODĂRESC PENTRU A REALIZA ZI DE ZI PRODUCŢII DE UN ÎNALT NIVEL TEHNIC ŞI CALITATIV, ÎNFĂPTUIND RIGUROS PROGRAMELE DE ÎNNOIRE ŞI MODERNIZARE A FABRICAŢIEI, SPORIND CONTINUU PRESTIGIUL PRODUSELOR ROMÂNEŞTI ÎN LUME !

IX. Plenara comună subliniază că realizarea integrală a planului în industrie, construcţii, transporturi, circulaţia mărfurilor şi finanţe pe anul 1985, precum şi în anul viitor, este direct legată de **aplicarea fermă în toate întreprinderile, centralele şi ministerele a principiilor autoconducerii muncitoreşti şi autogestiunii economico-financiare.** Avem un sistem economico-financiar modern, aşezat pe principii socialiste, care asigură condiţii bune pentru realizarea autoconducerii şi autogestiunii. Aşa cum a indicat tovarăşul Nicolae Ceauşescu, este necesar să se tragă toate concluziile atît din ceea ce este bun, dar şi din lipsurile care continuă să se mai manifeste şi să se facă totul pentru aplicarea fermă a principiilor noului mecanism economico-financiar. Autoconducerea, autogestiunea, noul mecanism economico-financiar constituie instrumente moderne de gospodărire, de conducere eficientă a întregii activităţi economice, îmbinînd interesele generale ale societăţii, ale dezvoltării continue a forţelor de producţie cu interesele fiecărui colectiv de oameni ai muncii. Consiliile oamenilor muncii, lucrătorii din domeniul financiar-bancar trebuie să acorde atenţie maximă, permanentă problemelor rentabilităţii şi eficienţei economice prin realizarea tuturor indicatorilor cantitativi şi calitativi, reducerea cheltuielilor de producţie şi circulaţie, creşterea productivităţii muncii, ridicarea nivelului tehnic şi calitativ al produselor, gospodărirea cu maximă eficienţă a resurselor materiale şi financiare ale unităţilor economice, în condiţiile respectării cu stricteţe a legalităţii — condiţii esenţiale ale asigurării echilibrului financiar şi monetar, ale sporirii eficienţei economice generale, ale creşterii venitului naţional, a avuţiei societăţii.

OAMENI AI MUNCII ! CONTRIBUIŢI DIN PLIN, PRIN ACŢIUNI CONCRETE, GOSPODĂREŞTI, LA ÎNFĂPTUIREA SISTEMATICĂ A TUTUROR MĂSURILOR PRIVIND CREŞTEREA PRODUCTIVITĂŢII MUNCII, REDUCEREA CHELTUIELILOR MATERIALE, VALORIFICAREA SUPERIOARĂ A MATERIILOR PRIME ŞI MATERIALELOR, RIDICAREA NIVELULUI TEHNIC ŞI CALITATIV AL PRODUSELOR, APLICAREA RIGUROASĂ A PRINCIPIILOR AUTOCONDUCERII MUNCITOREŞTI ŞI AUTOGESTIUNII ECONOMICO-FINANCIARE, ALE MECANISMULUI ECONOMICO-FINANCIAR, ASIGURÎND PE ACEASTĂ CALE CREŞTEREA SUSŢINUTĂ A EFICIENŢEI ECONOMICE — TEMELIA SIGURĂ A SPORIRII NECONTENITE A VENITULUI NAŢIONAL, A PROGRESULUI ECONOMICO-SOCIAL AL PATRIEI SOCIALISTE !

Plenara comună cere conducerilor colective ale centralelor şi întreprinderilor, ministerelor economice, organelor centrale de sinteză şi băncilor să stabilească programe concrete de acţiune pentru îndeplinirea neabătută a indicatorilor economici şi financiari aprobaţi, pentru reducerea şi eliminarea imobilizărilor de fonduri în activitatea productivă şi de investiţii, pentru restituirea în termen a creditelor bancare, accelerarea decontărilor cu furnizorii şi beneficiarii, astfel ca activitatea unităţilor să se desfăşoare în condiţii de înaltă eficienţă, respectîndu-se neabătut principiul realizării cu beneficii a tuturor produselor şi serviciilor. Organele de conducere colectivă vor asigura exercitarea exigentă a unui control financiar preventiv, în vederea întăririi disciplinei financiare, folosirii raţionale a resurselor materiale şi băneşti.

Plenara comună adresează chemarea de a se acţiona cu toată fermitatea pentru **perfecţionarea stilului şi metodelor de conducere a activităţii economice,** stimulînd puternic iniţiativa oamenilor muncii, valorificînd deplin experienţa colectivelor muncitoreşti în domeniul autoconducerii şi autogestiunii. Conducerile organelor economice centrale, ale tuturor unităţilor economice trebuie să promoveze consecvent un stil de muncă revoluţionar menit să asigure soluţionarea promptă a problemelor complexe ale dezvoltării economico-sociale, cuprinderea tuturor sarcinilor, controlul riguros al îndeplinirii lor, astfel încît planul unic de dezvoltare, programele adoptate să fie înfăptuite exemplar, aşa cum cer interesele economiei naţionale, ale întregului popor.

Plenara comună îşi exprimă convingerea că prin munca unită a tuturor oamenilor muncii din fabrici şi uzine, din institute de cercetare şi proiectare vor fi create toate condiţiile pentru realizarea exemplară a planului pe acest an la toţi indicatorii cantitativi şi calitativi, pentru înfăptuirea neabătută a programului de dezvoltare economică a patriei noastre socialiste şi asigurarea condiţiilor pentru ridicarea nivelului de trai al poporului, ţelul suprem al întregii politici a partidului.

★

Apreciind că există toate condiţiile pentru înfăptuirea mobilizatoarelor prevederi ale planului pe acest an şi pe anul 1986, plenara comună a Consiliului Naţional al Oamenilor Muncii din industrie, construcţii, transporturi, circulaţia mărfurilor şi finanţe şi a Consiliului Suprem al Dezvoltării Economice şi Sociale adresează conducerilor ministerelor, centralelor şi întreprinderilor, tuturor oamenilor muncii chemarea de a acţiona cu hotărîre şi răspundere pentru creşterea în ritm susţinut a producţiei, şi în primul rînd a celei destinate exportului, pentru ridicarea nivelului tehnic şi calitativ al produselor, sporirea mai accentuată a productivităţii muncii, realizarea la termen a tuturor obiectivelor de investiţii, reducerea consumurilor şi creşterea gradului de valorificare a resurselor materiale şi energetice, pentru ridicarea continuă a eficienţei economice, pentru desfăşurarea întregii activităţi în spiritul exigenţelor noului mecanism economico-financiar, ale autoconducerii şi autogestiunii muncitoreşti.

Să aplicăm cu fermitate, spirit revoluţionar şi deplină răspundere orientările şi indicaţiile cuprinse în cuvintarea tovarăşului Nicolae Ceauşescu — program de muncă şi acţiune al întregului popor — să facem din transpunerea în viaţă a hotărîrilor plenarei noastre un moment nou în îmbunătăţirea radicală a activităţii consiliilor oamenilor muncii, a colectivelor din toate unităţile ! Să facem totul, fiecare la locul său de muncă, pentru a răspunde încrederii partidului, poporului, pentru ridicarea ţării pe noi culmi de progres şi civilizaţie, pentru a servi fără nici un fel de rezervă cauza generală a socialismului şi comunismului, a păcii, a bunăstării naţiunii noastre, a independenţei şi suveranităţii României.

PARTICIPANŢII LA PLENARA COMUNĂ, DÎND CEA MAI ÎNALTĂ APRECIERE ACTIVITĂŢII NEOBOSITE DEPUSE DE TOVARĂŞUL NICOLAE CEAUŞESCU ÎN SLUJBA INTERESELOR SUPREME ALE PATRIEI ŞI POPORULUI, REAFIRMÎNDU-ŞI DEPLINA ADEZIUNE LA POLITICA INTERNĂ ŞI EXTERNĂ A PARTIDULUI ŞI STATULUI NOSTRU, ÎŞI EXPRIMĂ CONVINGEREA CĂ OAMENII MUNCII DIN INDUSTRIE, CONSTRUCŢII, TRANSPORTURI, CIRCULAŢIA MĂRFURILOR ŞI FINANŢE NU ÎŞI VOR CRUŢA FORŢELE, VOR MUNCI CU ABNEGAŢIE ŞI SPIRIT REVOLUŢIONAR PENTRU ÎNFĂPTUIREA ISTORICELOR HOTĂRÎRI ALE CONGRESULUI AL XIII-LEA AL PARTIDULUI, PENTRU REALIZAREA EXEMPLARĂ A SARCINILOR ŞI ORIENTĂRILOR STABILITE DE SECRETARUL GENERAL AL PARTIDULUI, ADUCÎNDU-ŞI ÎNTREAGA CONTRIBUŢIE LA DEZVOLTAREA CONTINUĂ ŞI PROSPERITATEA PATRIEI NOASTRE, LA ÎNAINTAREA NEABĂTUTĂ A ROMÂNIEI PE CALEA SOCIALISMULUI ŞI COMUNISMULUI.

COLOCVIILE Scînteii
Dezbateri ideologice • literar-artistice • de istorie

REALITATEA SOCIALISTĂ, IZVORUL GENEROS AL ARTEI ROMÂNEȘTI

O zonă de intîlnire a multora din tendințele moderne ale teoriei artei se află în ideea după care literatura constituie în esență o modalitate necontenit reîmprospătată de a descifra omul și viața sa. Creația literară pătrunde în complexitatea umană, descifrează relațiile dintre indivizi și societate, are un rost ontologic bine stabilit care plasează literatura în miezul viu al realității, în problematica lumii contemporane. Rezultat al unei evoluții istorice, ființa omenească se înrădăcinează într-o epocă și în problematica ei, care sintetizează experiențe, lupte și biruințe trecute, deschizînd calea evoluțiilor viitoare. Literatura are o durată a ei dependentă de timpul social obiectiv, fără a se suprapune deplin acestuia, deoarece fiind creație înțelege și are posibilitatea să refacă după legi proprii această dimensiune eternă. Actualitatea, cu aspectele ei complexe, este în literatură o etapă perpetuă a rămînerii în istorie; operele reprezentative sînt mereu actuale prin dimensiunile cunoașterii, fac legătura cu timpul contemporan. Scriitorii noștri de azi sînt intens preocupați să descifreze sensurile realității noastre contemporane și să le cuprindă în opere durabile. Cărțile lor mărturisesc despre timpul de azi, participă prin mesajul lor la descifrarea mersului ascendent al omului societății noastre. Modalitățile în care realitatea socialistă a acestor decenii își află locul în literatură constituie obiectul acestei dezbateri cu participarea unor prozatori a căror operă este temeinic legată de realitățile timpului nostru.

Prezența în actualitate, vocația primordială a literaturii

Întreaga literatură română, prin creațiile sale majore, este însuflețită de un mare apetit de sincronizare cu momentele evoluției istorice a societății noastre, transfigurînd datele realului prin suflul creației autentice, interpretînd în coordonatele unor valoroase construcții estetice problematica societății și lumea interioară a omului, mutațiile survenite în structurile sociale, fluxuri complexe de informații și deschideri de orizonturi ideologice, manifestînd în același timp intense preocupări față de modalitatea specifică de a aborda realitatea. Este vorba, în primul rînd, de năzuința marilor scriitori români de a se implanta în prezent, considerat treaptă veșnic schimbată dintre trecut și viitor, conștienți că ceea ce este astăzi prezent va deveni mîine trecut, etapă depășită, simplă etapă spre noi realități sociale și umane, spre noi probleme demne de atenție. Prezentul constituie, în acest sens, nucleul de foc în care se plămădește viitorul, forța activă a mersului înainte și, în același timp, prezentul este veșnica legătură între ceea ce rămîne în urmă și ceea ce se naște din el, se sprijină, adică, în egală măsură pe ceea ce a fost dobîndit, înfăptuit, și pe noul obiectiv spre care se îndreaptă procesul evolutiv. De aici puternica punere în lumină a conștiinței de trecut care însuflețește prezentul, năzuința omului de a nu-și uita rădăcinile, punctele de sprijin în timpul apus, în faptele exemplare ale înaintașilor, și deschiderea spre viitor, care nu există ca model prestabilit, ci ca realitate pe cale de a se constitui din eforturile, din cuceririle, din problemele prezentului.

Desigur, se poate constata în zilele noastre, în literatura de pe toate meridianele, o atracție evidentă a scriitorilor, ca și în perioadele trecute ale istoriei literaturii universale, spre sondarea problematicii umane a prezentului, a momentului actual al istoriei, aflat în plină alcătuire, formare sau prefacere, prezentînd mobilitatea și fluența fenomenelor vii, care, pe lîngă dificultatea de a-i cuprinde aspectele în cursul lor esențial, deci semnificativ, prezintă avantajul de a fi însăși substanța experienței și cadrul vieții scriitorului, materialul viu aflat în plină mișcare sub ochii săi. Fără îndoială, problematica prezentului, realitatea actuală a existenței umane pot fi examinate în moduri foarte diferite. Realitatea poate fi privită în actualitatea sa imediată, sesizînd aspecte de viață, moravuri, uzanțe sau tipuri umane în vălmășagul lor (exemplar, meschin, dramatic sau comic), dar numai în mișcarea orizontală a problematicii sociale și ontologice care le determină, fără a viza „către generalitatea tipologică" (așa cum spune Șerban Cioculescu vorbind despre Caragiale), spre personaje „făurite sintetic, cu trăsături imprumutate de la mai mulți inși observați" și, mai cu seamă, fără a sesiza profunde tensiuni dramatice și mari experiențe umane. Modalitatea rodnică a dezbaterii artistice a complexei problematici a realităților epocii noastre (în care există numeroase coordonate de unificare pe lîngă fireștile diferențe specifice aflate în diferitele părți ale lumii) continuă, cu soluții artistice diferite, exemplul lui Balzac, Tolstoi sau Dostoevski de a căuta adevărul complex și complicat al vieții. Marii prozatori ai epocii noastre, chiar și cei care nu au urmărit în mod deliberat astfel de obiective, dezvăluie înfățișările umane, realitățile ontice ale procesului istoric (profund corelat cu revoluția științifică-tehnică din zilele noastre) de modificare a vieții oamenilor, a relațiilor dintre ei, a modului lor de a gîndi, ca și marile contradicții iscate uneori în conștiința oamenilor de acest proces.

Literatura noastră actuală oferă numeroase exemple semnificative ale acestei implantări a scriitorului în problematica vie a epocii sale. Este cu totul remarcabilă strădania multor scriitori importanți din țara noastră — și nu numai a celor de limbă română, ci și a celor care se exprimă în limbile naționalităților conlocuitoare — de a sonda ecoul epocii în conștiința oamenilor care o făuresc, de a intrupa în expresia artistică înfățișările umane, consecințele ontice, ale mișcărilor ce au loc în însăși structura societății, refuzînd cu o înaltă conștiință a răspunderii lor, a influenței pe care opera literară o exercită asupra conștiințelor și, prin aceasta, asupra realității însăși, tentația schematismului sau a simplificării. Scriitorii din țările care se află — ca România — în plin proces de dezvoltare economică și de profunde mișcări ale societății, corelate de această dezvoltare, nu se situează în fața realității ca în fața unui sistem de forme definitiv cristalizate, a căror cercetare de suprafață sau simplă înregistrare minuțioasă le oferă satisfacția descoperirii adevărului său. Realitatea sondată de ei, fiind dinamism, dezvoltare, schimbare, sesizarea adevărului ei, nu poate fi dobîndită decît prin situarea naratorului în interiorul problematicii mobile, prin căutarea plină de ingeniozitate, de talent și de răspundere a unghiurilor care permit descifrarea cît mai plină de adevăr uman a conștiinței contemporanilor lor, a ființei și existenței lor, schimbătoare în ritmul schimbărilor societății, dar și a propriei lor evoluții.

Limitîndu-ne la realitățile literaturii noastre actuale, și anume la cele existente în domeniul romanului (care prezintă atracția cea mai importantă pentru păturí largi de cititori, exercită deci o considerabilă influență), se poate constata că romanul românesc actual oglindește realități umane și sociale extrem de complexe, străbătute de consecințele unor mari schimbări în societate și în viața economică, generatoare de mari mutații în situația omului și a oamenilor prin modificarea unor forme tradiționale de viață și trecerea la altele, uneori la forme tranzitorii, hibride, prin conturarea — nu lipsită de complicații — a unor raporturi noi cu societatea, cu existența socială, cu ceilalți oameni, cu semenii. Răspunderea cu care romancierii de astăzi abordează problematica foarte complexă a realităților noastre contemporane este ilustrată de o seamă de opere de mare autenticitate și de înaltă valoare artistică, implantate în adevărul vieții actuale.

Efortul de a descifra adevărul vieții dintr-o problematică existențială și istorică de-o mare noutate, densitate și complexitate este strîns legat, așa cum e firesc, de o intensă reflecție asupra sistemului de forme semnificante prin care acest adevăr poate fi exprimat cu valențe estetice neștirbite. De aceea, cred că nu mă înșel afirmînd că romanul nostru actual este caracterizat prin gîndirea plină de răspundere a fenomenelor realității noastre contemporane, prin reflecția profundă, temeinică asupra trecutului și prin meditația sever articulată asupra viitorului. Sub multiplele forme pe care le are, cu unghiurile de vedere și modurile de abordare a realității foarte diferite, cu o mare bogăție de teme sondate, romanul românesc de astăzi, prin cele mai valoroase realizări ale sale, explorează schimbările ce se produc în viața și în gîndirea oamenilor, în relațiile interumane și în raportul dintre om și societate, constituie deci o mărturie despre condiția umană în societatea românească din ultimul pătrar al secolului al XX-lea. Născînd să descifreze adevărul cuprins sub multiplicitatea aspectelor vieții reale, romanul nostru de astăzi nu înfățișează, așa cum nici nu poate înfățișa decît în exemplele sale mai regretabile ale schematismului, o desfășurare de situații și personaje prin care să se contureze o curbă neabătut ascendentă a ridicării spre omul dotat numai cu calități, ci realitatea vieții, în care binele și răul, dăruirea și egoismul se intersectează complicat, sesizînd astfel însuși caracterul viu, dinamic, capabil de permanentă înnoire pe o linie ascendentă, al vieții societății noastre, pe care o întrupează în personaje, probleme de conștiință și conflicte veridice, convingătoare. Prin acest efort de a descifra și a exprima adevărul vieții, romanul românesc actual îndeplinește și o înaltă funcție educativă, dezvăluind cum sîntem în realitatea noastră foarte variată, stimulînd capacitatea omului adevărat de a învinge dificultățile ce umbresc afirmarea deplină a calităților sale umane, făurirea — încă plină de procese contradictorii, dar marcînd, în ansamblu, o curbă ascendentă — a unei noi condiții umane.

Francisc PĂCURARIU

Eroul contemporan, omul faptei revoluționare

În căutarea unui personaj reprezentativ, pentru o poveste ce s-ar întinde pe decenii de viață socialistă, încerc o privire, desigur sumară, cu riscuri de simplificare, asupra unor mutații sociale și de conștiință ce s-au produs la noi. Prima constatare: vorbim azi de clasa muncitoare, ca de clasa ce și-a asumat rolul conducător în societate, în alianță cu țărănimea și intelectualitatea. A doua constatare: între clasa muncitoare și celelalte categorii sociale nu există interese antagonice. O a treia constatare se desprinde firesc din cele două: un conflict de clasă în realitate, deci și în literatură, este exclus. Am fi tentați să afirmăm: iată cum prefacerile sociale, noile structuri și relații păgubesc literatura și arta (gîndind, desigur, la marile opere create pe un conflict de clasa). Dar să admitem că înnoirile în planul realității determină înnoiri și în artă și literatură. Dintre atît de numeroasele conflicte, specifice epocii, poate că cel mai acut, mai dureros a fost conflictul eroului cu sine însuși, pentru limpezire, orientare, asumarea unor răspunderi și luarea unor decizii. Viața eroului s-a găsit permanent sub influența vieții colective, împlinirile, neajunsurile acesteia s-au răsfrînt direct asupra lui. Mersul înainte nu a fost scutit de eșecuri, uneori și de revizuiri de atitudine. Eroul a fost permanent secondat de ambiția de a instaura o vreme nouă.

Rememorări: prin 1945, țăranul nostru, cu un puternic simț al proprietății private, se angajează în înfăptuirea reformei agrare; după 1950, în noua etapă, i se cere efortul de a trece de la proprietatea individuală, abia întărită, la cea colectivă, de la pămîntul meu — la al tuturor. Acest proces anevoios s-a petrecut în timp scurt, adaptarea multor țărani la noile condiții a fost grea, întîrziată. Cooperativizarea a atras după sine și modernizarea agriculturii, bătălia pentru recolte superioare. Țăranul, îndeosebi cel tînăr, a devenit lucrător agricol, pretinzîndu-i-se o inițiere în exploatarea științifică a pămîntului, în tehnică, iar peste toate, firesc, a fost cuprins în circuitul vieții cultural-artistice. Deci, o strădanie continuă de a descifra prefaceri, de a se lămuri cu sine, înainte de a se lămuri cu cei din jur. Încă din anii reconstrucției, clasa noastră muncitoare a trebuit să-și întărească rîndurile; era nevoie de muncitori nu numai în fabrici, în puținele noastre fabrici, prost dotate, dar și pe zecile de șantiere de pe întreg cuprinsul țării. O vreme, industria și-a recrutat forța de muncă în principal de la sat. Țăranul a schimbat și obiceiuri, mentalități, iar prin instruire, prin relațiile ce se promovează în mediul de uzină, de șantier, a ajuns, treptat, să adopte o atitudine revoluționară, să-și formeze o conștiință muncitorească. După 1970 a pătruns masiv în industrie tineretul de la oraș, cu precizarea: din toate zonele țării. Muncitorul acestor ani a fost chemat să facă față obiectivelor de plan și instruirii continui, specializării; nimic mai firesc în contextul modernizării proceselor tehnologice, al apariției unor tehnici de vîrf. Dacă azi putem vorbi de succese remarcabile, de asimilări, inovații și invenții, de o creație tehnică românească, secretul se află în muncă și învățătură, în convingerea că vom reuși. Dar să ne oprim o clipă la intelectualul cu înalte studii. Dacă prin cincizeci și ceva pregăteam ingineri etc. cam la întîmplare, în facultăți cu termen redus, acum drumul ce duce la o diplomă, la doctorat este din ce în ce mai greu de străbătut, cu examene grele, cu acel prag numit examen de admitere. Intelectualul de azi i se cere să îmbine teoria cu practica, să desfășoare activitate obștească sau, cum se spune obișnuit, să fie factor activ de progres și civilizație. De la observare, documentare s-a trecut la implicare.

O dominantă a eroului, indiferent de medii, este deci munca, efortul. Răspunderi pentru sine, pentru colectivitate. Împlinirile personale au depins în mare măsură de evoluția și împlinirile societății. Conflictul eroului cu sine însuși, în condițiile atîtor prefaceri, a fost necesar pentru firești limpeziri, pentru stabilirea unor raporturi cu lumea înconjurătoare. În funcție de opțiuni, de pregătire și năzuințe, de locul și rostul în societate — eroul a cunoscut înălțări, înfringeri. Abia fortificat, adoptînd o atitudine fermă, el și-a extins aria conflictuală, intrînd în luptă cu inerția, în apărarea adevărului, a dreptății, cu viclenia și lașitatea și dupiicitatea, cu tot ce ar putea să degradeze un climat social și moral pe care toți îl vrem favorabil perfecționării condiției umane. Ce anume conferă robustețe morală acestui erou? Mai întîi, cred, faptul că nu s-a hrănit cu iluzii. Înțelegînd contextul epocii, a devenit realist, cu capul pe umeri, a muncit, a avut satisfacții și necazuri, a încercat să iasă din necazuri fără compromisuri ce întunecă existența, a făcut și haz de necaz, s-a ferit de singurătate și înrăire, a presimțit că va învinge, apoi a știut, a dobîndit convingerea că este un învingător. Impasul, ratările și nărurile altora i-au întărit instinctul de apărare. El, eroul, ilustrează, de fapt, robustețea morală a poporului, explică dăinuirea noastră pe aceste meleaguri. În literatură, în proză îndeosebi, acest erou ce se confruntă cu sine și cu lumea, ce își deschide, și deschide drum, spre o viață demnă, a pătruns cu vigoare, se impune și impune.

Nicolae ȚIC

Actualitatea istoriei și istoria actualității

Interferindu-se, intersectîndu-și sferele și transferîndu-și unele funcții în dialectica actului de creație, două direcții de inspirație sînt, după mine, definitorii pentru proza noastră contemporană: istoria și actualitatea. Istoria cu ceea ce are ea exemplar în experiența devenirii naționale și actualitatea ca act de afirmare a personalității umane în contextul construcției socialiste.

Trebuie să precizez de la început că n-aș vrea ca stabilirea cu limpezime a acestor două direcții în care cred să pară din parte-mi ambiționarea în a limita sursele de inspirație. Crezînd însă în arta angajată și în caracterul ei militant, căutînd mijloace de afirmare creatoare pe această direcție, evident lucru că, pentru romancier, romanul istoric este act de conștiință națională tot așa cum romanul de actualitate se constituie într-un act de conștiință socială.

Și nu-mi ascund convingerea, adică certitudinea de natură politică și partinică, în legătură cu faptul că acela care reușește a împleti în creația sa ceea ce emană din cele două surse majore ale conștiinței artistice are șansa — în măsura în care toate celelalte imponderabile ale actului artistic concură — și a unor rezultate majore concretizate în operă. De fapt, nu este vorba de două căi, ci doar de două domenii de direcționare a investigației artistice. A investigației pornite din aceeași intenție de afirmare umanistă: nevoia de progres a oricărei societăți și a oricărui om cu aspirații normale. Deci nevoia de progres a oricăruia dintre cititorii căruia te adresezi ca autor și a oricăruia dintre contemporani a căror soartă, preocupîndu-te, simți nevoia s-o studiezi și să-i afli reflectarea. Iar această nevoie de progres presupune, întru certificarea realizării ei, compararea cu trecutul. Conștiința tradiției din care vii se constituie ca bază pentru manifestarea ta prezentă, semnificația actelor depozitate de istoria în virtutea căreia te-ai format se așază drept temelie pentru activitatea pe care o duci în prezent, ca formă de manifestare a existenței tale, a trecerii creatoare prin această lume.

Subordonată, deci, conceptului de progres social și național, literatura ca formă de conștiință în contemporaneitate și de mărturie de conștiință în tezaurul devenirii unei spiritualități nu poate să nu-și afle cel mai însemnat rost tocmai pe aceste direcții de mare interes general. Pentru că a te dedica prin scris actualității construcției socialiste nu înseamnă altceva decît a te dedica celui mai nobil sondaj întru scoaterea la iveală a trăsăturilor epocii în care trăiești. Înseamnă a te dedica descifrării aspirațiilor filozofiei de viață, nivelului etic și formelor superioare de conștiință pe care epoca le conferă contemporanilor ei. Iar a descifra din perspectiva acestor zile semnificațiile treptelor istoriei înseamnă a înțelege umana nevoie de progres prin comparație.

O asemenea sursă de inspirație, conștientă și direcționată de un crez politic bine fundamentat, nu poate să nu confere artei o perspectivă generoasă și constructivă, perspectiva triumfului ideii de progres în ciuda tuturor vicisitudinilor care formează latura dramatică a desfășurării evenimentelor, perspectiva unei revoluții care triumfă tocmai prin continua ei desfășurare, tocmai prin faptul că cele mai mari antagonisme pe care istoria le aduce pînă în prezent nu pot produce, în procesul rezolvării lor, decît progresul.

Umanist prin esență, produsul literar al unei asemenea concepții este afirmativ și optimist tocmai pentru că atacă frontal problemele în devenirea lor istorică. Iar spectacolul artistic pe care îl oferă este superior tocmai pentru că, din acest unghi, este pornită o luptă dreaptă și pe față a forțelor care trebuie să triumfe. Aluzia, dezgustul ciocoiesc, meschinăria sufletească sau pîra, „reclamația" mărunță, nemulțumirea perfidă, toate acestea, confundate cu actul de curaj, nu-și găsesc locul într-o asemenea literatură. Tocmai pentru că nu pot ajunge să se constituie în categorii estetice. Ele rămîn niște simple manifestări de nemulțumire personală care, oricît de calofil ar fi exprimate, nu ajung în sfera artisticului, lipsite fiind de puterea de generalizare. Pentru că nemulțumirea, în sensul subiectiv, revendicativ orgolios al cuvîntului, nu e totuna cu spiritul critic lucid și constructiv. Istoria oferă exemple limpezi ale modului în care evoluția omului a fost minată de subiectivism, demonstrînd că o tentativă artistică incapabilă de a descoperi marile satisfacții pe care ți le dă lupta revoluționară face parte din același arsenal de modalități cu edulcorarea, prin faptul că, ambele, mistifică realitatea sursei de inspirație.

Consider că sursele majore de inspirație despre care vorbesc, numai ele, pot conferi actului de curaj artistic adevăratul său statut: curajul afirmării ideilor ce corespund nevoii umane de răsturnare a vechiului și de depășire a ceea ce devine dogmă; curajul afirmării elementului nou și revoluționar apărut ca necesitate istorică. Actul de curaj artistic se înfrățește astfel cu actul de curaj civic, avînd fundament solid atît în învățămintele istoriei, cît și în aspirațiile prezente. Iar afirmarea lui corespunde acelui concept umanist de comparare în istorie a factorului de progres.

Liniile unei asemenea literaturi sînt afirmative răspunzînd acelor nevoi de certitudini pe care le are ființa omenească. Iar curajul ei, departe de polemicile mărunte care pot crea doar interes de cafenea, constă în afirmarea a tot ce se lasă mai greu afirmat: noul din acea conștiință pe care a marcat-o flacăra revoluției. Astfel, istoria ne ajută să înțelegem spiritul conservator care stă la baza interesului meschin, subiectiv, iar dăruirea pentru actualitate ne ajută să înțelegem noul care luptă să se afirme, care are nevoie de a fi ajutat spre a se exprima și afirma. Și ce misiune mai nobilă pentru literatură decît a pune umărul întru afirmarea acestui scop!

Un asemenea context de înțelegere a imperativelor creației literare ne convinge și mai mult atît de actualitatea categorică a romanului inspirat din istorie, cît și de funcția istorică a romanului de actualitate.

Corneliu LEU

Dezbatere organizată de **Emil VASILESCU**

Industrializarea socialistă

(Urmare din pag. I)

triei — ramură conducătoare a economiei. Procesul de modernizare a structurii industriei pe subramuri și produse a generat schimbări semnificative în configurația acestei ramuri a economiei naționale. Astfel, în anul 1983, chimia, construcțiile de mașini și metalurgia dețineau aproximativ 50 la sută din producția industrială a țării. Trebuie subliniat, deopotrivă, că o dată cu creșterea producției industriale s-au dezvoltat în ritm susținut și celelalte ramuri ale economiei naționale, avînd loc un proces continuu de apropiere a structurii economiei noastre de cea a țărilor puternic industrializate. Asemenea transformări de amploare au fost posibile ca urmare a orientării stabilite la Congresul al IX-lea al partidului în ce privește reevaluarea proporțiilor care trebuie asigurate între fondul de acumulare și cel de consum. În acest cadru s-a asigurat constituirea unui amplu program de investiții, bază dezvoltării social-economice a României. În perioada 1966—1980, volumul investițiilor a fost de 5 ori mai mare decît valoarea investițiilor efectuate în perioada 1951—1965. Să notăm și faptul că din totalul investițiilor, de 2 074 miliarde lei, realizate în perioada 1951—1980, aproape 85 la sută revin ultimelor trei cincinale încheiate.

O caracteristică a procesului de industrializare în ultimii 20 de ani a constituit-o și **afirmarea viguroasă a științei românești ca o puternică forță de producție.** Dintr-o asemenea perspectivă, știința și creativitatea națională — activități conduse în mod magistral de tovarășa academician doctor inginer Elena Ceaușescu, savant de renume mondial și ilustru om politic — au devenit, într-o măsură mereu crescîndă, un factor hotărîtor al creșterii economiei și propășirii țării, avînd o importanță decisivă în înfăptuirea marilor noastre obiective de progres, de economicitate și afirmare tot mai puternică a României în diviziunea mondială a muncii.

În perspectivă, economia României, cu un pronunțat caracter industrial-agrar, se va baza pe o industrie puternic dezvoltată, modernă, cu un înalt nivel tehnic, pe promovarea și mai puternică a științei și tehnologiei înalte. **Rolul hotărîtor în dezvoltarea și modernizarea economiei în actualul cincinal revine sporirii contribuției factorilor intensivi:** creșterea mai puternică a productivității muncii, dezvoltarea cu prioritate a bazei energetice și de materii prime proprii și valorificarea superioară a acesteia, reducerea consumurilor materiale și a costurilor de producție etc.

Așa cum se relevă în Directivele Congresului al XIII-lea al partidului, dezvoltarea de tip intensiv în toate domeniile vieții economico-sociale reprezintă o cerință obiectivă a progresului social-economic al României. Pentru înfăptuirea acestui obiectiv de însemnătate esențială, produsul social va spori în cincinalul 1986—1990 cu un ritm mediu anual de 5,7 la sută, iar venitul național cu 7—8,3 la sută, intensificîndu-se în și mai mare măsură desfășurarea mutațiilor calitative din economia românească. Sporurile celor doi indicatori de maximă sinteză ai dezvoltării economico-sociale a României se vor obține cu precădere prin creșterea producției industriale, precum și a celei agricole, prin sporirea productivității, eficienței și competitivității. Industria națională, cu marea ei capacitate de producție, cu nivelul ei înalt de măiestrie tehnică, comparabil, în numeroase privințe, cu cel al industriei din statele dezvoltate ale lumii reprezintă un factor de cea mai mare însemnătate pentru înfăptuirea marilor țeluri de progres ale țării în următorul cincinal. Creșterea producției note industriale — într-un ritm mediu anual de 10,0—10,6 la sută — se va realiza exclusiv prin dezvoltarea intensivă a acestei ramuri, realizarea unor produse cu caracteristici tehnico-economice superioare, care să satisfacă cerințele tuturor ramurilor economiei naționale și exigențele pieței mondiale. Este semnificativ în acest sens faptul că în industrie, bunăoară, productivitatea muncii se va dubla în 1990, față de 1980, iar pînă la sfîrșitul cincinalului 1986—1990, 95 la sută din produse vor avea un nivel calitativ mondial, 2—5 la sută din produse urmînd să se situeze chiar peste acest nivel.

Așadar, o coordonată majoră a transformărilor structurale din economia națională o constituie **continuarea procesului de industrializare socialistă în concordanță cu cerințele modernizării de ansamblu a economiei,** pentru depășirea actualului stadiu de dezvoltare, pentru valorificarea superioară a resurselor materiale și umane, pentru sporirea rapidă a avuției naționale și ridicarea standardului de viață al poporului, pentru întărirea independenței și suveranității naționale.

Industriei îi revine, în continuare, un rol deosebit, de ramură conducătoare în complexul economic național, baza dezvoltării celorlalte ramuri și, în primul rînd, a agriculturii.

În procesul de modernizare și creștere intensivă a industriei, o atenție deosebită se va acorda, în continuare, realizării programelor privind dezvoltarea mai rapidă a bazei energetice și de materii prime, desfășurarea optimă a corelației dintre industria prelucrătoare și baza proprie energetică și de materii prime, urmărindu-se, în mod prioritar, reducerea importurilor.

Într-o configurație economică, caracterizată pe plan mondial prin recesiune, stagnare sau ritmuri de creștere mult reduse, România este una din puținele țări care poate să-și propună și să înregistreze, pe baza unor eforturi considerabile în direcția mobilizării resurselor interne, dar obiectiv necesare pentru progresul țării, ritmuri superioare de dezvoltare economică. Economia românească își păstrează astfel caracterul său dinamic, de continuu progres, singura cale în măsură să asigure ridicarea nivelului material și spiritual al celor ce muncesc.

Această epocă, pe care o numim cu mîndrie și demnitate „Epoca Ceaușescu", o vom măsura în anii ce vin prin noi și noi realizări, mărturii elocvente ale capacității partidului de a gîndi prezentul și viitorul patriei, ale forței sale de convingere și mobilizare, ale vocației de ctitorie și creație a poporului nostru.

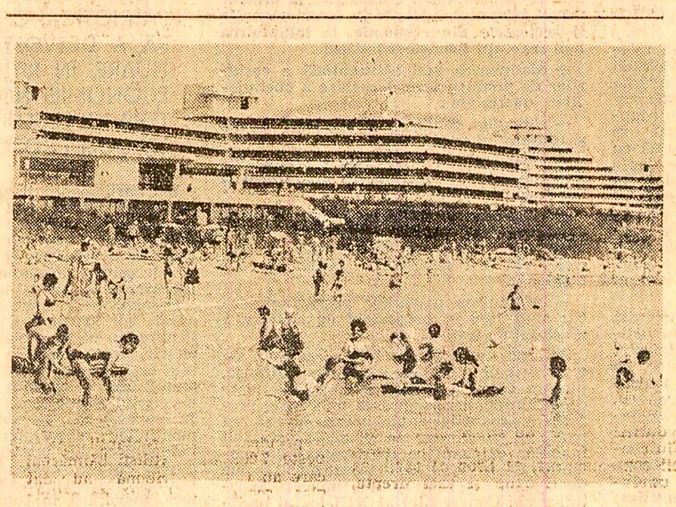

Efectele curei heliomarine asupra organismului

Sîntem în plin sezon al concediilor de vară, al perioadei de maxim aflux către litoral, de aceea mulți cititori sînt interesați să știe cum pot beneficia în cea mai mare măsură de factorii naturali, de cura heliomarină. Recomandări competente în acest sens am solicitat tovarășei dr. **Lucia CHIRIAC,** șefa Policlinicii balneare din stațiunea Neptun.

— Ca specialistă în balneologie cu o experiență de peste două decenii, vă rugăm să vă referiți în primul rînd la valoarea terapeutică, la efectele curei de odihnă și tratament pe litoral.

— Climatul marin este un climat excesiv, excitant, care exercită o suprasolicitare la nivelul diferitelor sisteme (endocrin, nervos, circulator etc.) și asupra unor organe importante ca inima, plămînii, rinichii etc. Variațiile de temperatură la care este supus organismul pe litoral — trecerea de la nisipul fierbinte la apa rece a mării — briza marină bogată în aerosoli determină o stimulare a funcțiilor tuturor organelor și în ultimă instanță o suprasolicitare cu efecte din cele mai bune asupra întregului organism: creșterea rezistenței acestuia față de intemperii și agenți nocivi, ca și a randamentului intelectual.

OMUL ȘI VIAȚA RAȚIONALĂ

— Vă rugăm să indicați afecțiunile care beneficiază de cura heliomarină combinată cu cura de tratament balnear.

— Aceste cure sînt indicate în afecțiuni ale aparatului locomotor (reumatismale cronice, degenerative, artroze, spondiloze, sechele posttraumatice sau postoperatorii), afecțiuni ale sistemului nervos periferic (pareze, paralizii, nevrite), afecțiuni ginecologice, oto-rino-laringologice, dermatologice (psoriazis, acnee etc). O altă categorie deosebit de importantă care poate beneficia de cura de tratament balnear și heliomarină sînt femeile cu sterilitate și care doresc să aibă copii sau cele cu afecțiuni cronice ginecologice. Atît în baza noastră de tratament, cît și în celelalte baze de pe litoral se acordă o mare atenție acestei categorii de suferinde și putem spune că am obținut rezultate din cele mai bune. Din experiența noastră clinică, din cercetările științifice întreprinse pe întregul litoral sintem în măsură să apreciem că în general cura de apă și soare pe litoral (cura heliomarină) are un efect binefăcător asupra tuturor de la cele mai mici vîrste pînă la vîrstnici.

— Firesc și recomandările sînt diferențiate în funcție de vîrstă, de aceea ar fi util să faceți unele precizări.

— În primul rînd sînt recomandările cu privire la alegerea perioadei optime de cură. Astfel, persoanelor după 60 de ani le sînt indicate perioadele cap de sezon adică lunile mai, iunie și septembrie, luni cu temperaturi moderate și insolație mai puțin puternică. Deși cura heliomarină este indicată tuturor, ar fi bine ca cei ce doresc să vină pe litoral să consulte în prealabil medicul pentru că există și unele recomandări mai speciale. De pildă pentru persoanele în vîrstă sau cele care nu suportă prea bine climatul excitant din lunile de vară cu insolație foarte puternică sînt indicate celelalte luni ale anului, cînd se pot efectua tratamente cu rezultate din cele mai bune. Atît în stațiunea noastră cît și în Eforie Nord, Mangalia, Techirghiol există baze de tratament pentru tot timpul anului, iar curele au practic același efect bun, de ameliorare a multor afecțiuni.

— Există, de bună seamă, și o serie de suferințe care nu numai că nu se ameliorează, dar chiar pot fi activate de o cură la mare. Vă rugăm să ne dați cîteva exemple.

— În adevăr, există o serie de contraindicații pentru cei cu insuficiență cardiacă, cu hipertensiune arterială (cu valori mari de tensiune), apoi bolile acute de orice fel, tuberculoza, psihozele, procesele neoplazice. În sezonul cald vor beneficia în cea mai mare măsură de efectele curei heliomarine persoanele adulte sănătoase, fără afecțiuni cardio-pulmonare mai grave. De pildă, suferinzii cu astm bronșic, în crize, nu este bine să vină la mare. Este adevărat că unele forme de astm se ameliorează pe litoral, dar pentru obținerea unui rezultat bun medicul și pacientul trebuie să colaboreze. Și în alergii, în special în rinitele alergice se obțin rezultate foarte bune prin cura heliomarină cu aerosoli naturali (plimbări pe faleză dimineața și seara), băi de mare și soare.

— Stațiunile de pe litoral sînt solicitate în special vara pentru cura de sănătate, de tonifiere a organismului. Ce recomandați în acest sens?

— Este indicat ca în special copiii să fie aduși la cură, pe litoral — și acest lucru se face atît organizat, în tabere școlare, cît și împreună cu părinții. De la an la an numărul copiilor veniți pe litoral este tot mai mare ceea ce se răsfrînge în mod pozitiv asupra stării lor de sănătate. Copiii sînt aduși pe litoral în scopul tonifierii organismului prin cura heliomarină: expuneri la soare, băi în mare, mișcare și jocuri pe plajă și în apa mării, aerosoli naturali. Pentru a-i feri de insolația prea puternică este bine ca pe cap să poarte o pălărie de pînză. Se recomandă părinților să expună copiii la soare în mod progresiv, începînd cu 15 minute pe fiecare parte a corpului pentru a evita unele neplăceri în cazul cînd au venit nepregătiți, că nu au mai fost expuși goi, la soare, înainte de sosirea în stațiune, pe litoral. Copiii pot rămîne însă mai mult pe plajă chiar și la începutul curei, dar pentru a evita insolația este bine să poarte o bluză sau halat, ori să stea sub o umbrelă ori cort; ei vor face astfel băi de aer marin alternativ cu inotul în mare. În fiecare an tot mai mulți oameni petrec o vacanță plăcută în mijlocul naturii, pe litoral și beneficiază de cura heliomarină, recăpătîndu-și sănătatea și puterea de muncă.

Convorbire realizată de **Elena MANTU**

cinema

● **Declarație de dragoste:** SCALA (11 03 72) — 9; 11,15; 13,30; 15,45; 18; 20,15, GLORIA (47 46 75) — 9; 11,15; 13,30; 15,45; 18; 20,15.
● **Mireasma ploilor tîrzii:** VOLGA (79 71 26) — 17; 19, MIORIȚA (14 27 14) — 15; 17; 19.
● **Anunțirea unei mari iubiri:** VOLGA — 9; 11; 13; 15.
● **Actorul și sălbaticii:** MIORIȚA — 9; 12.
● **Masca de argint:** EXCELSIOR (65 49 45) — 9; 11,15; 13,30; 15,45; 18; 20, FLAMURA (65 77 12) — 9; 11; 13; 15,15; 17,30; 19,45.
● **Baltagul:** BUZEȘTI (50 43 53) — 14; 16,15; 18,30.
● **Domn pentru o zi:** UNION (12 49 04) — 9; 11; 13; 15; 17; 19.
● **Sosesc păsările călătoare:** DRUMUL SĂRII (31 28 12) — 15; 17,15; 19,30.
● **Picioș:** COTROCENI (49 48 48) — 15; 17; 19, ARTA (21 31 86) — 15; 17; 19.
● **Rocky II:** ARTA — 9; 11; 13, la grădină — 21.
● **Acasă:** PACEA (71 30 85) — 15; 17; 19.
● **Ciuleandra:** VIITORUL (10 67 40) — 15; 17,15; 19,30.
● **Mușchetarul român:** PROGRESUL (23 94 10) — 15; 17; 19.
● **Sindbad marinarul** — 9; 11; 13; 15; 17, **Dreptate în lanțuri** — 19; DOINA (16 35 38).
● **Letargie:** TIMPURI NOI (15 61 10) — 9; 11; 13,15; 15,30; 17,45; 20.
● **Atenție la pana de vultur:** PATRIA (11 86 25) — 9; 11,15; 13,30; 15,45; 18; 20, BUCUREȘTI (15 61 54) — 9; 11; 13; 15; 17,15; 19,30, MELODIA (11 13 49) — 9; 11,15; 13,30; 15,45; 18; 20.
● **Vraciul:** LUMINA (14 74 16) — 9; 12,15; 15,30; 19.
● **Surorile medicale:** FERENTARI (80 49 05) — 9; 11; 13; 15; 17; 19.
● **Așa bunic, așa nepot:** FLOREASCA (33 29 71) — 9; 11; 13; 15,30; 17,45; 20.
● **Poveste neinteresantă:** POPULAR (35 15 17) — 15; 17; 19.
● **Marea cursă:** LUCEAFĂRUL (15 67 67) — 9; 12; 15,30; 18,30.
● **Evadați în viitor:** CAPITOL (16 29 17) — 9; 11; 13; 15; 17,15; 19,30.
● **Drumul spre victorie:** FESTIVAL (15 63 94) — 9; 11,30; 14; 16,30; 19.
● **Ciinele electronic:** FAVORIT (45 31 70) — 9; 11; 13; 15; 17,15; 19,30, FEROVIAR (50 51 40) — 9; 11; 13; 15; 17; 19, la grădină — 21, TOMIS (21 49 46) — 9; 11; 13; 15; 17; 19, la grădină — 21, CULTURAL (63 30 13) — 9; 11,15; 13,30; 15,45; 18; 20.
● **Provocarea dragonului:** VICTORIA (16 20 79) — 9; 11; 13; 15; 17,15; 19,30.
● **Vulcanul:** STUDIO (59 53 15) — 9,30; 11,30; 13,30; 15,30; 17,30; 19,30, GRIVIȚA (17 68 53) — 9; 11,15; 13,30; 15,45; 18; 20.
● **Aventuri în Marea Nordului:** LIRA (31 71 71) — 15,30; 17,30; 19,30, la grădină — 21.
● **Căpitanul răzbunării:** GIULEȘTI (17 55 46) — 9; 11,15; 13,30; 15,45; 18; 20.
● **Iubirea are multe fețe:** AURORA (35 04 66) — 9; 12; 16; 19.
● **Toate mi se întîmplă numai mie:** MUNCA (21 50 97) — 15; 17; 19, COSMOS (27 54 95) — 9; 11; 13; 15; 17; 19.
● **Piedone în Egipt:** FLACĂRA (20 33 40) — 10,30; 12,30; 14,30; 16,30; 18,30, GRĂDINĂ PARC HOTEL (17 08 58) — 21,15.
● **Jandarmul și extratereștrii:** GRĂDINA LUCEAFĂRUL (15 87 67) — 21,15.
● **Marfă furată:** GRĂDINA GLORIA (47 46 75) — 21.

teatre

● Teatrul Național (14 71 71, sala mică): **Caligula** — 19; (sala Atelier): **Între cinci și șapte** (amînat din 16 VI) — 10; **Între patru ochi (A)** — 19,30.
● Opera Română (13 18 57): **O noapte furtunoasă, Miniaturi coregrafice** — 17.
● Teatrul de operetă (14 80 11): **Singe vienez** — 10,30; **Oklahoma** — 18,30.
● Teatrul de comedie

VIBRANTUL ECOU AL NOII INIȚIATIVE DE PACE A TOVARĂȘULUI NICOLAE CEAUȘESCU, AL CHEMĂRII ȘI APELULUI FRONTULUI DEMOCRAȚIEI ȘI UNITĂȚII SOCIALISTE

Înflăcărat îndemn la oprirea cursei înarmărilor, la salvgardarea civilizației umane!

Pentru a preîntîmpina izbucnirea unui nou război mondial este necesar să realizăm, pînă nu este prea tîrziu, pînă nu au început să cadă primele bombe atomo-nucleare, o largă unitate a forțelor antirăzboinice. Frontul Democrației și Unității Socialiste cheamă toate forțele iubitoare de pace de pretutindeni, în numele popoarelor noastre, să trecem peste orice alte considerente, să acționăm cu hotărîre pentru oprirea cursului periculos al evenimentelor, pentru înfăptuirea unor măsuri efective de dezarmare, și în primul rînd de dezarmare nucleară.

DIN APELUL PENTRU DEZARMARE ȘI PACE AL FRONTULUI DEMOCRAȚIEI ȘI UNITĂȚII SOCIALISTE DIN REPUBLICA SOCIALISTĂ ROMÂNIA

Imperativul primordial: îndepărtarea pericolului nuclear

Întruniți la ieșirea din schimb într-o însuflețită adunare, oamenii muncii de la **întreprinderea „Romlux" din Tîrgoviște** și-au exprimat adeziunea deplină la noua inițiativă de pace a tovarășului Nicolae Ceaușescu, sentimentele de adîncă recunoștință pentru neobosita activitate pe care conducătorul partidului și statului nostru o consacră cauzei păcii și dezarmării.

S-a scandat îndelung **„Ceaușescu — Pace", „Trăiască pacea și colaborarea între popoare", „Dezarmare — Pace".**

Deschizînd adunarea, tovarășa Elena Matei, activist al comitetului municipal de partid, a dat glas profundei mîndrii patriotice, acordului deplin al celor 3.500 de muncitori și cadre tehnice din întreprindere față de Chemarea și Apelul Frontului Democrației și Unității Socialiste — expresie grăitoare a realismului și înaltului spirit de răspundere politică manifestat de România socialistă, de președintele ei.

În cuvinte emoționante, vorbitorii și-au exprimat îngrijorarea produsă de intensificarea cursei înarmărilor, cerînd încetarea acesteia. „Întreprinderea noastră este una dintre modernele unități industriale construite în anii socialismului — a spus Elena Moraru, președinta comisiei de femei. Ea există pentru că am muncit în pace. Iată însă că, sfidîndu-se orice logică, se produc arme care, prin uriașa lor forță de distrugere, pun în pericol însăși viața pe Pămînt. Ca soții și mame dorim cu toată ființa noastră să se întreprindă măsuri ferme pentru a se îndepărta și elimina o asemenea perspectivă. De aceea, urmînd îndemnul inflăcărat al tovarășului Nicolae Ceaușescu, spunem un NU hotărît înarmării nucleare și un DA din toată inima păcii".

„Trăim un timp al marilor răspunderi față de soarta planetei, ceea ce impune ca guvernele, popoarele, toate forțele iubitoare de pace să acționeze unite, cu hotărîre, pentru a determina o evoluție pozitivă, de natură să conducă la dezarmare și pace" — a spus în cuvintul său muncitoarea Filofteia Toader. La rîndul lor, muncitoarele Cristina Rizea, Florența Roșca și inginera Elena Cheșa au susținut propunerea ca pe timpul negocierilor sovieto-americane de la Geneva să se oprească amplasarea de noi arme nucleare în Europa, să înceteze experiențele cu arme atomice, precum și propunerea de a se reduce cheltuielile pentru înarmări și efectivele militare și s-au angajat să susțină neabătut mesajul de pace adresat de poporul nostru întregii omeniri.

În încheiere, participanții la adunare au adoptat într-o atmosferă de puternică însuflețire textul unei **telegrame adresate tovarășului NICOLAE CEAUȘESCU**, în care, între altele, se spune:

Vă sîntem profund recunoscători, mult iubite și stimate tovarășe Nicolae Ceaușescu, pentru strălucita dumneavoastră activitate, pătrunsă de cea mai mare grijă și răspundere pentru viața și liniștea popoarelor, pentru destinele civilizației umane. Sîntem mîndri de stima și considerația de care vă bucurați ca președinte al Republicii Socialiste România, ca personalitate proeminentă a lumii contemporane, ca Erou al păcii, ca militant neobosit pentru edificarea unei lumi mai bune și mai drepte, fără arme și războaie".

„Acum, pînă nu este prea tîrziu!"

Frumoasa sală de festivități a căminului cultural din **comuna Botoroaga, județul Teleorman**, s-a dovedit neîncăpătoare pentru sătenii prezenți la adunarea de pace organizată de consiliul local al F.D.U.S. Ampla participare, atmosfera vibrantă, de puternică angajare în care s-a desfășurat adunarea, gîndurile și sentimentele exprimate de vorbitori — totul a dat expresie adeziunii depline a celor aproape 10 000 de locuitori din cele cinci sate ale comunei la noua și strălucita inițiativă de pace a tovarășului Nicolae Ceaușescu, la ideile mobilizatoare cuprinse în Chemarea și Apelul F.D.U.S.

Deschizînd adunarea, tovarășul Marin Pena, președintele consiliului comunal al F.D.U.S., a relevat semnificația deosebită a demersurilor și propunerilor profund realiste ale tovarășului Nicolae Ceaușescu, izvorîte din grija sa permanentă față de destinele poporului român și ale păcii pe planeta noastră.

„Noi folosim timpul pentru a munci pe ogoarele patriei — a spus la rîndul său președintele cooperativei agricole Tîrnava, Ion Arvat. Vrem ca pămîntul să producă cît mai mult grîu și porumb, nu să fie răscolit și pirjolit de arme nucleare. Mie, ca și tuturor țăranilor din România, pacea ne este scumpă ca lumina ochilor. Pentru că numai muncind în liniște și pace am obținut de la un an la altul și în cooperativa noastră recolte mai bogate, iar nivelul de trai al locuitorilor a crescut continuu. Mai avem însă multe de făcut și le vom face, cu siguranță, dacă va fi pace pe pămînt".

Și alți vorbitori — între care Gheorghe Terpezan, primarul comunei, Floarea Călin, Maria Burcea și Petre Tichieru, țărani cooperatori, Pantelimon Mocanu, Paulina Pătru și Marin Glăvan, cadre didactice, Constantin Enculescu, secretarul comitetului comunal al U.T.C., Mioara Tufeanu, pionieră, au apreciat Chemarea și Apelul F.D.U.S. pentru oprirea cursei înarmărilor, în primul rînd a celor nucleare, pentru asigurarea păcii, ca documente politice de o deosebită importanță, purtînd amprenta gîndirii cutezătoare a tovarășului Nicolae Ceaușescu, a preocupării sale neobosite pentru destinele poporului nostru, ale tuturor popoarelor. Vorbitorii au exprimat, în numele colectivelor din care fac parte, hotărîrea de a-și pune întreaga activitate în slujba nobilelor idealuri ale apărării păcii și vieții. Profesorul Constantin Delcea a declarat, printre altele: „Cerem oamenilor politici, conducătorilor de state să dea ascultare glasului popoarelor, al tuturor forțelor antirăzboinice, care se opun în mod hotărît cursei înarmărilor, să dea curs propunerilor pentru dezarmare, acum, cît nu e prea tîrziu. Să facem să triumfe pacea".

Într-o atmosferă de puternic entuziasm, participanții la adunare au adoptat textul unei **telegrame adresate tovarășului NICOLAE CEAUȘESCU**, în care, printre altele, se spune:

Animați de minunatul dumneavoastră exemplu, mult iubite și stimate tovarășe Nicolae Ceaușescu, luptător neobosit pentru dezarmare, destindere și pace, pentru binele și fericirea noastră, a copiilor și urmașilor noștri, ne exprimăm legămîntul solemn de a acționa cu toată energia și într-o deplină unitate cu toți fiii patriei, pentru înfăptuirea neabătută a politicii partidului și statului, pentru apărarea păcii — cauză scumpă a întregii omeniri.

„Pacea, viața – bunurile cele mai de preț ale popoarelor"

Sub semnul adeziunii depline față de noua inițiativă de pace a președintelui Nicolae Ceaușescu, de Chemarea și Apelul F.DU.S., la **Întreprinderea textilă „Maramureș" din Baia Mare** s-a desfășurat o entuziastă adunare, deschisă de tovarășa Margareta Polbaci, secretara comitetului de partid pe întreprindere. Reprezentanții celor peste 7 000 de textiliști bămăreni care au urcat la tribună au dat glas recunoștinței față de activitatea neobosită a tovarășului Nicolae Ceaușescu pentru bunăstarea, pacea și liniștea poporului nostru, a tuturor popoarelor lumii.

„Conștienți fiind de gravele pericole generate de cursa înarmărilor, de sporirea încordării în lume, ne exprimăm hotărît, împreună cu întregul popor, voința de a apăra pacea pentru a ne putea desfășura activitatea de constructori ai socialismului, de făuritori ai unei vieți libere și fericite, pentru noi și generațiile viitoare", a spus filatoarea Ana Rișcou.

„Împărtășim întru totul — a subliniat la rîndul său filatoarea Irina Miriszlagy — aprecierea făcută de iubitul nostru președinte, tovarășul Nicolae Ceaușescu, că problema fundamentală a omenirii este astăzi aceea a încetării cursei înarmărilor, a trecerii la dezarmare, și în primul rînd la dezarmare nucleară, a asigurării păcii, a dreptului oamenilor, al fiecărei națiuni la existență, la libertate, la independență și pace".

„Ca tinere mame și muncitoare, avem nevoie de pace pentru ca munca și viața noastră să nu fie tulburate, iar copiii noștri să se bucure de binefacerile acestei epoci, a spus Livia Fodor, secretar adjunct al comitetului U.T.C. Iată pe ce se întemeiază voința noastră, legămîntul în fața conducătorului nostru iubit, tovarășul Nicolae Ceaușescu, de a apăra pacea prin muncă".

Au mai luat cuvîntul Elisabeta Sabou, președinta comitetului sindicatului, Dorina Blăjan, președinta O.D.U.S., Rozalia Perța, președinta Comisiei de femei, Ioan Deac, economist.

În încheierea adunării, participanții au aprobat, într-o atmosferă de vibrant patriotism, o telegramă adresată **tovarășului NICOLAE CEAUȘESCU**, în care, printre altele, se spune:

Ne exprimăm deplinul nostru acord și dăm o înaltă apreciere noilor dumneavoastră inițiative în favoarea păcii, pentru oprirea cursei înarmărilor, realizarea dezarmării și asigurarea securității și păcii în lume. Ne angajăm că vom acționa fără răgaz pentru înfăptuirea exemplară a sarcinilor de plan pe anul 1985, a hotărîrilor Congresului al XIII-lea al Partidului Comunist Român, pentru înflorirea și prosperitatea țării.

Participanții la adunări au trimis, de asemenea, mesaje conducătorilor U.R.S.S. și S.U.A., precum și delegațiilor sovietică și americană la tratativele de la Geneva, în care se adresează chemarea de a se manifesta voința politică necesară pentru a se ajunge la încheierea unor acorduri corespunzătoare, menite să ducă la înlăturarea primejdiei nucleare, la încetarea cursei înarmărilor pe Pămînt și în Cosmos și adoptarea unor măsuri hotărîte și imediate de dezarmare, la reluarea cursului spre destindere, colaborare și înțelegere internațională.

Grupaj realizat de **Gheorghe MANEA, Stan ȘTEFAN, Gheorghe SUSA**

Vizita în țara noastră a unei delegații de activiști ai U.C.I.

În perioada 17—20 iunie a.c., o delegație de activiști ai Uniunii Comuniștilor din Iugoslavia, condusă de Iozo Petovici, membru al Prezidiului C.C. al Uniunii Comuniștilor din Croația, a efectuat, la invitația C.C. al P.C.R., o vizită în țara noastră pentru schimb de experiență.

În timpul șederii în România, delegația a avut convorbiri la Secția organizatorică a C.C. al P.C.R., la comitetele județene Brașov și Dîmbovița ale P.C.R. și a vizitat obiective economice și social-culturale în Capitală și în județele Brașov și Dîmbovița.

Sîmbătă dimineața, tovarășul Ion Radu, membru supleant al Comitetului Politic Executiv, secretar al C.C. al P.C.R., a primit delegația de activiști ai U.C.I. În acest cadru, a fost constatată evoluția ascendentă a relațiilor dintre P.C.R. și U.C.I., exprimîndu-se, totodată, hotărîrea de a se acționa în continuare pentru dezvoltarea raporturilor de colaborare și prietenie dintre partidele și țările noastre, în spiritul întîlnirilor și convorbirilor româno-iugoslave la cel mai înalt nivel.

La primire a fost prezent Milos Melovski, ambasadorul R.S.F. Iugoslavia la București.

vremea

Institutul de meteorologie și hidrologie comunică timpul probabil pentru intervalul 23 iunie, ora 20—26 iunie, ora 20. În țară: Vremea va fi schimbătoare, cu cerul temporar noros. Vor cădea ploi ce vor avea și caracter de aversă însoțite de descărcări electrice, cu caracter local în toate regiunile, îndeosebi în zonele deluroase și de munte. Izolat, vor fi condiții pentru căderi de grindină și cantități de apă peste 20 litri pe metrul pătrat. Vîntul va sufla slab pînă la moderat. Temperaturile minime vor fi cuprinse între 7 și 17 grade, iar cele maxime între 18 și 28 grade, izolat mai ridicate în sud. Dimineața, local, se va semnala ceață la munte și, izolat, în restul teritoriului. **În București:** Vremea va fi schimbătoare, cu cerul temporar noros. Favorabilitate pentru ploaie de scurtă durată. Vîntul va sufla slab pînă la moderat. Temperaturile minime vor oscila între 13 și 16 grade, iar cele maxime între 24 și 27 de grade.

Excelenței Sale Domnului NICOLAE CEAUȘESCU
Președintele Republicii Socialiste România

Doresc să exprim Excelenței Voastre cele mai sincere mulțumiri pentru amabilul mesaj primit cu ocazia Zilei naționale a Suediei.

CARL GUSTAF AL XVI-LEA
Regele Suediei

Cronica zilei

Vineri, 21 iunie, a avut loc ședința festivă de încheiere a cursului primei serii fără frecvență a Institutului central pentru pregătirea cadrelor de conducere din economie și administrația de stat din cadrul Academiei „Ștefan Gheorghiu".

Într-o atmosferă sărbătorească, de responsabilă angajare și caldă însuflețire, absolvenții și cadrele didactice au adresat **TOVARĂȘULUI NICOLAE CEAUȘESCU, secretar general al Partidului Comunist Român, președintele Republicii**, o telegramă în care se spune: **Absolvim aceste cursuri sub semnul intensei și efervescentei activități politice și economice generate de hotărîrile Congresului al XIII-lea al partidului, moment istoric de o deosebită însemnătate pentru dezvoltarea întregii vieți social-politice a țării, precum și de sărbătorirea a două decenii de la Congresul al IX-lea al partidului, perioadă de adînci transformări revoluționare, pe care, cu alcasă mîndrie patriotică, tot poporul o denumește „Epoca Nicolae Ceaușescu".**

Vă încredințăm, iubite tovarășe Nicolae Ceaușescu, că nu avem țel mai presus decît acela de a urma îndîtul dumneavoastră exemplu, de a ne dărui întreaga energie și capacitate îndeplinirii sarcinilor ce ne stau în față, de a acționa ca adevărați revoluționari pentru înfăptuirea exemplară a politicii partidului nostru, chezășie de granit a ridicării patriei pe noi culmi de civilizație și progres.

La Casa de cultură a sindicatelor din municipiul Pitești s-a deschis, sîmbătă, în cadrul celei de-a V-a ediții a Festivalului național „Cîntarea României", expoziția republicană de creație plastică a pionierilor și elevilor „Românie — plai de aur", dedicată aniversării a 20 de ani de la Congresul al IX-lea al Partidului Comunist Român.

Valoroasele lucrări de pictură, sculptură, tapiserie și de artă decorativă, realizate în cercurile de creație plastică ale pionierilor și elevilor din întreaga țară dau expresie sentimentelor de profundă dragoste și recunoștință ale tinerelor vlăstare ale patriei față de tovarășul Nicolae Ceaușescu, secretar general al partidului, președintele Republicii, pentru grija permanentă pe care o acordă educării comuniste, patriotice, revoluționare a tinerei generații, înfățișînd mărețele realizări obținute de poporul nostru, perspectivele luminoase ale dezvoltării multilaterale a patriei socialiste.

Organizată de Ministerul Educației și Învățămîntului, Comitetul Central al Uniunii Tineretului Comunist și Consiliul Național al Organizației Pionierilor, expoziția se înscrie, de asemenea, în cadrul manifestărilor prilejuite de marcarea în țara noastră a Anului Internațional al Tineretului, exprimînd dorința de pace a copiilor și tinerilor patriei, aderiunea lor fierbinte la inițiativele de pace ale României socialiste.

ORADEA: O nouă bază de agrement

În cartierul Ioșia-Nord din municipiul de pe Crișul Repede prinde contur o nouă bază de agrement. Zilele acestea, aici au fost date în folosință cinci bazine cu apă termală, alte trei urmînd să fie finalizate pînă la mijlocul lunii august. În vecinătate au fost amenajate terenuri pentru practicarea tenisului de cîmp și locuri de joacă pentru copii. Demn de menționat este faptul că o bună parte din aceste lucrări au fost realizate prin muncă patriotică. **(Ioan Laza).**

Înaltă răspundere și exigență

(Urmare din pag. I)

bilitate, pentru fundamentarea riguroasă a deciziilor. Contabilul este remunerat nu pentru ca punctele lui de vedere să fie neglijate, invocîndu-se atribuțiile organului colectiv, nu pentru a furniza justificări unor decizii luate, nu pentru a fi sufocat cu activități rutiniere — ci pentru a efectua analize economice, pentru a evalua cît de avantajoasă este o soluție sau alta, pentru a gîndi în perspectivă. Așa cum inginerul-șef — și spunînd aceasta avem în vedere cadrele cu pregătire superioară din sectoarele tehnice — trebuie să fie răspunzător de un domeniu la fel de important pentru creșterea eficienței — ridicarea parametrilor tehnico-calitativi ai produselor, perfecționarea tehnologiilor, a organizării muncii. Antrenînd zecile de specialiști, dîndu-le responsabilități precise, preocupîndu-ne să le valorificăm propunerile, inițiativele, captăm, de fapt, o sursă principală de vitalitate a organismelor colective de conducere. Este de aceea o mare răspundere pentru fiecare organism democratic de conducere de a forma aceste colective, de a le valorifica fondul de experiență și inițiativă, de a le mobiliza în jurul obiectivelor actuale.

Ultimii ani au pus tot mai pregnant în lumină **caracterul de structură, de complex interdependent al economiei noastre naționale.** Tocmai această realitate impune ca răspunderea să se afirme în fiecare punct al acestei structuri vaste, ca peste tot să se muncească avîndu-se în vedere implicațiile negative pe care le poate avea chiar și o mică nerealizare asupra ansamblului. Îndemnul tovarășului Nicolae Ceaușescu, potrivit căruia fiecare unitate să devină o rezervă de noua inițiativă de pace a tovarășului Nicolae Ceaușescu, a preocupării sale neobosite pentru destinele poporului nostru, ale tuturor popoarelor. Vorbitorii au exprimat, în numele colectivelor din care fac parte, hotărîrea de a-și pune întreaga activitate în slujba nobilelor idealuri ale apărării păcii și vieții. Profesorul Constantin Delcea a declarat, printre altele: „Cerem oamenilor politici, conducătorilor de state să dea ascultare glasului popoarelor, al tuturor forțelor antirăzboinice, care se opun în mod hotărît cursei înarmărilor, să dea curs propunerilor pentru dezarmare, acum, cît nu e prea tîrziu. Să facem să triumfe pacea".

Într-o atmosferă de puternic entuziasm, participanții la adunare au adoptat textul unei **telegrame adresate tovarășului NICOLAE CEAUȘESCU**, în care, printre altele, se spune:

Animați de minunatul dumneavoastră exemplu, mult iubite și stimate tovarășe Nicolae Ceaușescu, luptător neobosit pentru dezarmare, destindere și pace, pentru binele și fericirea noastră, a copiilor și urmașilor noștri, ne exprimăm legămîntul solemn de a acționa cu toată energia și într-o deplină unitate cu toți fiii patriei, pentru înfăptuirea neabătută a politicii partidului și statului, pentru apărarea păcii — cauză scumpă a întregii omeniri.

„Pacea, viața – bunurile cele mai de preț ale popoarelor"

Sub semnul adeziunii depline față de noua inițiativă de pace a președintelui Nicolae Ceaușescu, de Chemarea și Apelul F.DU.S., la **Întreprinderea textilă „Maramureș" din Baia Mare** s-a desfășurat o entuziastă adunare, deschisă de tovarășa Margareta Polbaci, secretara comitetului de partid pe întreprindere. Reprezentanții celor peste 7 000 de textiliști bămăreni care au urcat la tribună au dat glas recunoștinței față de activitatea neobosită a tovarășului Nicolae Ceaușescu pentru bunăstarea, pacea și liniștea poporului nostru, a tuturor popoarelor lumii.

„Conștienți fiind de gravele pericole generate de cursa înarmărilor, de sporirea încordării în lume, ne exprimăm hotărît, împreună cu întregul popor, voința de a apăra pacea pentru a ne putea desfășura activitatea de constructori ai socialismului, de făuritori ai unei vieți libere și fericite, pentru noi și generațiile viitoare", a spus filatoarea Ana Rișcou.

„Împărtășim întru totul — a subliniat la rîndul său filatoarea Irina Miriszlagy — aprecierea făcută de iubitul nostru președinte, tovarășul Nicolae Ceaușescu, că problema fundamentală a omenirii este astăzi aceea a încetării cursei înarmărilor, a trecerii la dezarmare, și în primul rînd la dezarmare nucleară, a asigurării păcii, a dreptului oamenilor, al fiecărei națiuni la existență, la libertate, la independență și pace".

„Ca tinere mame și muncitoare, avem nevoie de pace pentru ca munca și viața noastră să nu fie tulburate, iar copiii noștri să se bucure de binefacerile acestei epoci, a spus Livia Fodor, secretar adjunct al comitetului U.T.C. Iată pe ce se întemeiază voința noastră, legămîntul în fața conducătorului nostru iubit, tovarășul Nicolae Ceaușescu, de a apăra pacea prin muncă".

Au mai luat cuvîntul Elisabeta Sabou, președinta comitetului sindicatului, Dorina Blăjan, președinta O.D.U.S., Rozalia Perța, președinta Comisiei de femei, Ioan Deac, economist.

În încheierea adunării, participanții au aprobat, într-o atmosferă de vibrant patriotism, o telegramă adresată **tovarășului NICOLAE CEAUȘESCU**, în care, printre altele, se spune:

Ne exprimăm deplinul nostru acord și dăm o înaltă apreciere noilor dumneavoastră inițiative în favoarea păcii, pentru oprirea cursei înarmărilor, realizarea dezarmării și asigurarea securității și păcii în lume. Ne angajăm că vom acționa fără răgaz pentru înfăptuirea exemplară a sarcinilor de plan pe anul 1985, a hotărîrilor Congresului al XIII-lea al Partidului Comunist Român, pentru înflorirea și prosperitatea țării.

Participanții la adunări au trimis, de asemenea, mesaje conducătorilor U.R.S.S. și S.U.A., precum și delegațiilor sovietică și americană la tratativele de la Geneva, în care se adresează chemarea de a se manifesta voința politică necesară pentru a se ajunge la încheierea unor acorduri corespunzătoare, menite să ducă la înlăturarea primejdiei nucleare, la încetarea cursei înarmărilor pe Pămînt și în Cosmos și adoptarea unor măsuri hotărîte și imediate de dezarmare, la reluarea cursului spre destindere, colaborare și înțelegere internațională.

Grupaj realizat de **Gheorghe MANEA, Stan ȘTEFAN, Gheorghe SUSA**

Autoperfecționarea necontenită

(Urmare din pag. I)

dar și să alcătuiesc o compunere corectă gramatical și plină de înțeles matur. Atunci nu știam bine de ce admirăm și iubim pe învățător, de ce vorbele lui mi se păreau totdeauna alese și dezvăluitoare de cunoștințe ademenitoare. Mai tîrziu am aflat tilcul, cînd l-am găsit promovat cadru universitar și autor de tratate distinse de pedagogie. Era rezultatul autoperfecționării unui om care se simțea chemat să urce pe treptele intelectualității și se numea Dimitrie Teodosiu.

În amintirile mele vin adesea să-mi îndemne pașii figuri ale unora dintre profesorii de la Liceul „Spiru Haret". Poate că ar trebui să-i evoc aproape pe toți, fiindcă se întreceau, care de care, să ne învețe transmițîndu-ne cîte ceva din tezaurul lor de cunoștințe care nu se găseau în manuale, deși și acestea reflectau cunoștințe la zi din acea epocă. Mă voi referi însă numai la puini, începînd cu Constantin Moisil, profesorul de istorie, cu vocea sa molcomă de năsăudean, care ne preda istoria nu ca pe evocarea unor cuceritori iluștri, ci ca pe o evoluție a societății, arătîndu-ne cauzele înălțărilor și scăderilor, perturbațiile suferite de etapele succesive, locul științei, culturii și artelor. Atunci nu știam, dar mai tîrziu am înțeles de ce lecțiile lui nu semănau exact cu manualele, cînd am aflat că era un strălucit numismat, apoi director general al Arhivelor Statului și, în sfîrșit, academician. Un alt profesor care mă intimida prin originalitatea comportării lui, prin observațiile ironice pe care le făcea, prin modul neconformist în care ne trata pe noi, ca și materia pe care o preda, era Nicolae Moisescu, profesor de științe naturale. Nu lua în seamă nici un manual, dar chiar din prima clasă, la lecțiile de zoologie ne punea să-i aducem arici, șoareci, șopîrle, păsărele și tot felul de gîngănii, pe care ne punea să le descriem noi înșine, să emitem păreri și să răspundem la întrebări neașteptate. Venea cu microscopul și fiecare dintre noi trebuia să treacă pe la ocular, apoi să spună ce a văzut. Restul era completat de el într-un stil colorat și adesea îndrăzneț. În ceea ce privește teoriile evolutive, abia mai tîrziu am înțeles că era un darwinist luminat, care făcea el însuși cercetări. Cînd m-a admis printre cei ce puteau să vină să-l asculte și să-l urmeze în laboratorul pe care îl avea la Casa Școalelor am înțeles că era un om mare în haina de profesor de liceu. Datorită lui am cules tone de roci de pe unde puteam, fiind cîștigat pentru profesiunea de geolog, căreia însă nu i-am fost fidel, fiindcă atunci am descoperit și matematica, datorită altui profesor, Ion Banciu. Pentru acesta am avut un respect plin de admirație și spaimă, fiindcă era strălucit și sever, dar am ajuns matematician.

Privindu-i mai tîrziu, în retrospectiva anilor trecuți, atunci cînd eu însumi începusem cariera de dascăl, mi-am dat seama că aveam multe de învățat de la ei, nu ca elev, căci era tîrziu, dar ca un vitor coleg. Acești profesori stăpîneau un secret pe care nu-l trimbițau, dar îl foloseau în tot ceea ce făceau: *erau dorința și strădania permanentă de autoperfecționare.* El erau dintre cei care cît trăiesc învață, iar eu am învățat aceasta de la ei, ca și de la alți dascăli ai mei de mai tîrziu, mari savanți, dar care nu disprețuiau învățătura permanentă.

Realitatea obiectivă este un sistem, cel mai vast, caracterizîndu-se prin interdependențe, interconexiuni și interacțiuni între părțile sale. De aceea, cunoașterea științifică trebuie să participe din toate formele de mișcare a materiei, de unde inter și multidisciplinaritatea cunoștințelor științifice. Metodele noastre simplificatoare elimină anumite caracteristici și conexiuni, dar pe măsură ce știința înaintează, caracterele interdisciplinare apar mai pregnante. De aceea, astăzi o specializare strictă este dăunătoare viziunii corecte a fenomenelor, fiindcă acestea sînt complexe. Dacă cercetătorilor le este necesară o cultură multilaterală, profesorilor le este indispensabilă, fiindcă ei comunică pe o scară largă cunoștințele. Iată încă un argument pentru autoperfecționarea profesorilor, pentru ceea ce înaintașii noștri făceau dintr-un îndemn lăuntric spre însușirea și asimilarea culturii epocii lor.

Tineretul României socialiste este setos de a cunoaște cît mai mult și în cît mai multe domenii, dar această sete trebuie mereu cultivată, întreținută și satisfăcută prin profesorii de la care primește învățătura. Dovada că tineretul dorește să fie cît mai cult, să fie informat cît mai bine, să se afirme în cît mai multe domenii o avem prin concursurile și olimpiadele școlare. Nu o dată cîștigătorii premiilor de matematică se dovedesc a fi cîștigători și la fizică, și la chimie, ba chiar și la limba română dacă li se dă prilejul. Ei au umor, stil și imagini poetice, dacă sînt încurajați. Cine trebuie să-i stimuleze? Desigur profesorii lor, cei care le sînt mentori și îi cultivă pentru a-i forma ca elemente de valoare, cu care se vor mîndri. Dar pentru aceasta, profesorul trebuie să le poată servi de *model*, așa cum ne serveau cei pe care i-am evocat mai înainte, ca și alții care profesează astăzi și care ar merita să fie evocați.

De altfel, autoperfecționarea este și o condiție esențială pentru menținerea unei frăgezimi spirituale, de care orice specialist activ are neapărată nevoie. Cel care rupe contactele cu actualitatea științifică, artistică sau culturală este sărăcit prin însăși propria sa delăsare și rămîne din ce în ce mai mult în afara epocii pe care o trăiește.

Un profesor n-are dreptul de a fi anacronic, fiindcă rolul său este de a comunica învățătura timpului generațiilor succesive de elevi. Un profesor, care își trăiește misiunea, rămîne tîtă viața el însuși un elev, stînd în bancă alături de alții ca el și învățînd singur sau de la alții, care și ei sînt elevi ai altora, într-un șir ascendent ca știința și cultura.

INFORMAȚII SPORTIVE

Astăzi la stadionul „23 August"

AMPLĂ MANIFESTARE POLISPORTIVĂ SUB SEMNUL „DACIADEI"

● Finala „Cupei României" la fotbal va fi televizată direct

Marea competiție națională „Daciada" integrează în cadrul cel mai propice de manifestare acțiunile sportive de masă și ale sportului de performanță îndreptîndu-le spre obiectivul central — cuprinderea întregului tineret în activitatea sistematică de educație fizică și sport. Un exemplu despre forța de organizare și atragerea tineretului la sport, despre capacitatea extraordinară a „Daciadei", de a împleti desfășurarea sportului de masă cu cel de performanță — îl va constitui și manifestarea polisportivă programată astăzi la stadionul „23 August" din Capitală.

Manifestarea va începe la ora 14,45 cu o repriză de **gimnastică** executată de eleve din unitățile de învățămînt ale sectorului 1, care va fi imediat urmată de o demonstrație a tinerilor sportivi și sportive din cluburile școlare bucureștene, atît din domeniul gimnasticii ritmice, cît și din cel al popularei gimnastici sportive.

Apoi zecile de mii de spectatori tineri și virstnici vor asista la **meciul final al campionatului național de juniori la fotbal**, F.C. Olimpia Satu Mare — F.C.M. Brașov, competiție la care au fost angajate numeroase echipe de tineri jucători de pe tot cuprinsul țării. Meciul finaliștilor juniori va începe la ora 15, iar în pauza dintre reprize, ca și după această partidă va intra în acțiune **atletismul.** Este vorba de finalele feminine și masculine în probele de 200 m și de seriile contratimp la 800 m.

De la ora 17,30 se va desfășura una dintre cele mai interesante partide din fotbalul nostru, **finala „Cupei României"**, între îndrăgitele echipe Steaua, proaspăta campioană națională în ediția 1984—1985, și Universitatea Craiova *(partida va fi televizată direct, de la ora 17,30).* Este de așteptat ca întîlnirea să se desfășoare în atmosfera de sportivitate ce caracterizează această tradițională întrecere.

O altă acțiune de proporții care se va încheia duminică, la stadionul „23 August", exact în pauza partidei finale: **sosirea ștafetei tineretului sportiv „Participare, Dezvoltare, Pace"**, ștafetă care, pornind din Arad, Oradea, Satu Mare, Botoșani și Iași, străbate sute de localități ale țării, aducînd în Capitală mesajul fierbinte de pace și prietenie al tineretului român către tineretul lumii. **(V. Mironescu)**

TIR. La Antibes (Franța), în cadrul campionatelor europene de tir, în proba de talere rezervată junioarelor, Lia Mihaiu (România) a obținut medalia de bronz, realizînd 100 puncte. Pe primele două locuri s-au clasat Michaela Rink (R.F.G.) — 138 puncte și Sybille Girard (Franța) — 116 puncte.

ȘAH ● În turneul internațional de șah de la Tapolca (Ungaria), în runda a patra, maestrele române au obținut victorii: Maria Albuleț a cîștigat la Szalai, iar Ligia Jicman a învins-o pe Karakasz. Elisabeta Polihroniade a remizat cu Pinter. În clasament conduce Szmacinska (Polonia) cu 3 puncte, urmată de Ligia Jicman 2,5 puncte. **●** După două runde în turneul internațional feminin de șah de la Piotrkow Tribunalski (Polonia), pe primul loc în clasament se află Kietevan Arahamian (U.R.S.S.) cu 2 puncte, secundată de Viorica Ionescu (România) 1,5 puncte. În runda a doua, Viorica Ionescu a remizat cu poloneza Nagrodska. **●** În turneul interzonal feminin de șah de la Jeleznovodsk (U.R.S.S.), după două runde conduce Nina Hojsberg (Danemarca) — 2 puncte, urmată de Nona Gaprindașvili (U.R.S.S.), cu 1,5 puncte.

tv

11,30 Telex
11,35 Lumea copiilor
12,40 Din cununa cîntecului românesc
13,00 Album duminical
14,45 Însemne ale unui timp eroic (color) — Pentru oamenii uzinei
17,30 Fotbal: Steaua — Universitatea Craiova, în finala „Cupei României" — Transmisiune directă
19,15 Telejurnal
19,35 Cîntarea României (color)
20,20 Film artistic: „Fiul căpitanului"
21,35 Farmecul muzicii (color)
21,50 Telejurnal

LUNI 24 IUNIE

20,00 Telejurnal
20,20 Orizont tehnico-științific
20,40 Tezaur folcloric (color)
20,55 Pentru dezarmare și pace! — Puternice manifestări ale voinței de pace a poporului român
21,05 Roman-foileton (color) — I. S. Bach — Premieră pe țară
21,50 Telejurnal

DE LA C.E.C.

Casa de Economii și Consemnațiuni — singura instituție autorizată să păstreze economiile bănești personale — oferă populației instrumente și forme de economisire care răspund cerințelor și preferințelor sale variate. Astfel, pentru economisirea banilor și a timpului depunătorilor există o modalitate practică și avantajoasă: **depunerile pe bază de consimțămînt scris.**

Depunătorii care au optat pentru această modalitate eficientă de păstrare și sporire a economiilor bănești personale beneficiază, pe lîngă avantajele generale ale economisirii organizate prin C.E.C. (garanția statului asupra depunerilor; acordarea de dobînzi; păstrarea secretului privind numele depunătorilor și ale titularilor, operațiile efectuate și sumele economisite de aceștia; dreptul de a împuternici alte persoane să dispună de sumele păstrate la C.E.C.; dreptul de a lăsa moștenire sumele depuse la C.E.C. etc.) și de avantajele specifice care constau în principal în:

— evitarea deplasărilor, deci economisirea timpului depunătorilor, deoarece depunerile se efectuează la locul de muncă;

— realizarea unei economisiri sistematice, cu regularitate, și formarea deprinderii de a economisi lună de lună în scopul îndeplinirii unor obiective majore, care necesită acumularea unor sume mai mari de bani.

Dacă doriți să economisiți pe bază de consimțămînt scris este necesar să faceți o cerere scrisă sau să completați un formular prin care să solicitați unității unde sînteți încadrat să vi se depună la C.E.C., chenzinal sau lunar, suma pe care doriți s-o economisiți.

Depunerile pe bază de consimțămînt scris se pot efectua, la alegere, pe libretul de economii preferat sau în contul curent personal, beneficiind, totodată, de avantajele pe care Casa de Economii și Consemnațiuni le acordă depunătorilor pe aceste instrumente de economisire, respectiv dobînzi anuale, cîștiguri în bani și în obiecte sau excursii.

Sumele consimțite să fie depuse la C.E.C. sînt înscrise în libretul de economii, la ghișeul C.E.C. de la locul de muncă al depunătorului sau la unitatea C.E.C. unde s-a virat depunerea. În ceea ce privește înscrierea în contul curent personal a sumelor virate, aceasta se efectuează în mod automat de unitatea C.E.C. la care este deschis acesta.

Ca urmare a faptului că depunerile la C.E.C. au caracter strict voluntar, depunătorii pot majora sau micșora suma depusă periodic prin virament, după cum pot să dispună și anularea consimțămîntului dat.

Noua inițiativă de pace a președintelui Nicolae Ceaușescu răspunde intereselor vitale ale tuturor popoarelor lumii

Presa internațională continuă să reflecte pe larg însemnătatea ideilor și propunerilor secretarului general al partidului, președintele republicii, prezentate în cuvîntarea la Plenara Consiliului Frontului Democrației și Unității Socialiste

Politica externă a României socialiste este în continuare amplu reflectată în paginile presei internaționale. Mijloacele de informare în masă din diferite țări relevă pe larg noua inițiativă de pace a tovarășului Nicolae Ceaușescu, subliniind acțiunile consecvente ale țării noastre, ale președintelui ei în vederea realizării dezarmării, în primul rînd nucleare, făuririi unei lumi a înțelegerii și colaborării.

Sub titluri ca **„Propuneri pentru dezarmare", „Președintele Nicolae Ceaușescu propune reducerea forțelor armate", „Apelul președintelui Ceaușescu"**, ziarele „ETHNOS", „TO VIMA" și „IMERISSIA" din Grecia pun în evidență noua inițiativă de pace a tovarășului Nicolae Ceaușescu. Este menționat faptul că, în opinia României, țările din cele două blocuri militare — N.A.T.O. și Tratatul de la Varșovia — ar trebui să treacă primele la reducerea cu cel puțin zece la sută a efectivelor lor militare; se arată, de asemenea, că țara noastră consideră necesară o inițiativă unilaterală a statelor socialiste, chiar fără un acord prealabil cu N.A.T.O., privind reducerea cu 10 la sută a efectivelor militare, fapt ce ar întări prestigiul țărilor socialiste și ar determina intensificarea luptei pentru pace în Europa și în întreaga lume.

„Implicarea mai energică a țărilor aparținînd celor două alianțe militare în tratativele sovieto-americane de la Geneva" este titlul sub care ziarul grec „MAKEDONIA" reflectă Apelul adresat de președintele Nicolae Ceaușescu țărilor europene, în general, statelor membre ale Tratatului de la Varșovia și celor din N.A.T.O., în special, de a face tot ceea ce depinde de ele pentru încheierea cu rezultate pozitive a negocierilor dintre U.R.S.S. și S.U.A. consacrate armamentelor nucleare și opririi militarizării Cosmosului.

Propunerile privind pacea și dezarmarea adresate popoarelor lumii de președintele Republicii Socialiste România au fost prezentate, de asemenea, la **posturile de radio și televiziune elene.**

„Punct de vedere românesc: «Nu» — dialogului armelor: «Da» — armei dialogului" este titlul sub care cotidianul libanez „LE REVEIL" prezintă poziția României, a președintelui Nicolae Ceaușescu în favoarea renunțării la politica de forță, soluționării conflictelor pe baza rațională a negocierilor.

În opinia președintelui României — relevă ziarul — experiența recentă impune anumite reevaluări, absolut necesare pentru lumea contemporană, în ceea ce privește modalitățile de desfășurare a negocierilor, și anume democratizarea negocierilor și a forurilor de negociere. Aceasta implică participarea tuturor statelor la soluționarea negociată a problemelor de interes general, egalitatea deplină a tuturor statelor participante la negocieri, eliminarea discuțiilor exclusiv de la bloc la bloc, creșterea rolului O.N.U. în soluționarea marilor probleme internaționale, utilizarea unei diplomații deschise, care să permită o informare corectă a opiniei publice.

Așa cum subliniază permanent România în toate forurile internaționale, soluționarea divergențelor la masa negocierilor reprezintă o necesitate obiectivă, care derivă din marile transformări apărute pe arena mondială, din structura și caracterul noilor relații ce trebuie stabilite în lumea de azi. Viața demonstrează, sublinia președintele României, că, indiferent cît de dificile și de prelungite ar fi ele, negocierile sînt infinit mai bune, reprezentînd singura cale rațională de a evita confruntările armate, care provoacă întotdeauna mari distrugeri și suferințe popoarelor, singura alternativă la un război termonuclear devastator.

Inițiativele românești în acest domeniu de interes vital al epocii contemporane răsună ca un apel vibrant la rațiune, la trecerea de urgență la măsuri practice, atît timp cît nu este prea tîrziu, subliniază „Le Réveil", care pune în lumină, în continuare, acțiuni inițiate de țara noastră pe această linie, ca tot atîtea exemple ale unei neobosite activități pentru înlocuirea „dialogului armelor" cu „arma dialogului".

„România se pronunță pentru depășirea blocurilor militare", evidențiază agenția italiană de știri „GLOBALPRESS", subliniind că țara noastră își afirmă cu tărie voința de a acționa pentru instaurarea destinderii internaționale, pentru dezarmare. În concepția României, statele continentului nostru, și în special țările Tratatului de la Varșovia și N.A.T.O., nu pot rămîne simpli spectatori în așteptarea rezultatului negocierilor dintre S.U.A. și Uniunea Sovietică, ci trebuie să participe, în forme potrivite, la aceste negocieri în scopul încheierii unui acord pentru eliminarea armelor nucleare din Europa.

România consideră necesar ca țările celor două blocuri militare din Europa să se întîlnească și să contribuie activ la desfășurarea cu succes a tratativelor de la Geneva. De asemenea, România recomandă ca și la celelalte conferințe și foruri internaționale, ca, de exemplu, la cele de la Geneva și Viena, să se intensifice activitatea dedicată dezarmării — relevă agenția italiană de presă. În opinia României, este indispensabilă crearea condițiilor favorabile în vederea desființării simultane a celor două blocuri. Poziția acestei țări reflectă nu numai voința de depășire a blocurilor militare, dar și necesitatea unor transformări în Balcani, care să ducă la crearea unei zone fără arme nucleare și fără baze militare străine.

Comentarii și aprecieri similare cu privire la propunerile țării noastre în vederea realizării dezarmării, a creării unor zone ale păcii și colaborării a publicat, de asemenea, agenția de știri „EUROITALIA".

„România a făcut diferite propuneri în domeniul dezarmării și destinderii, de la crearea de zone denuclearizate în Balcani pînă la reducerea cheltuielilor militare și a armelor chimice. România se pronunță împotriva militarizării spațiului cosmic, pentru realizarea unui acord internațional care să reglementeze folosirea spațiului cosmic în scopuri pașnice", relevă, la rîndul său, într-un comentariu, agenția italiană de presă ANSA.

Chemările la dezarmare ale tovarășului Nicolae Ceaușescu sînt reliefate și de cotidianul sirian „AL SAOURA", care redă aprecierea președintelui statului român că niciodată, de la cel de-al doilea război mondial, situația internațională nu a fost atît de gravă. În acest context se arată că președintele României a salutat propunerea U.R.S.S. privind oprirea, pe timpul negocierilor de la Geneva, a oricăror experiențe nucleare, menționînd că este necesar ca și S.U.A. să răspundă în mod corespunzător și să ajungă la oprirea, în cel mai scurt timp, a amplasării armelor nucleare, a oricăror experiențe.

Președintele Nicolae Ceaușescu a subliniat importanța demilitarizării spațiului cosmic, pronunțîndu-se, totodată, între altele, pentru reducerea anuală, cu un anumit procent, de 5—10 la sută, a cheltuielilor militare — a arătat ziarul sirian.

Președintele Nicolae Ceaușescu apreciază că, în actualele împrejurări internaționale, deosebit de grave și complexe, este mai necesar ca oricînd ca toate popoarele lumii să conlucreze strîns pentru încetarea cursei înarmărilor, îndeosebi a celor nucleare, pentru înfăptuirea dezarmării și apărarea păcii, pentru oprirea evoluției periculoase a evenimentelor spre încordare și război — arată agenția spaniolă de presă E.F.E. În context, este subliniată politica României de cooperare activă cu țările care doresc să acționeze pentru afirmarea politicii de pace, securitate și destindere.

România este conștientă că în lumea de azi, atît de periclitată de armele nucleare, nimic nu este mai important și mai urgent ca dezarmarea, în primul rînd dezarmarea nucleară, și asigurarea securității pe planeta noastră, subliniază ziarul mexican „EL NACIONAL". Potrivit aprecierilor României, cursa înarmărilor afectează serios situația internațională. Cheltuielile militare agravează criza economică și reprezintă o grea povară pentru toate statele, în special pentru cele în curs de dezvoltare.

În aceste condiții, imperativul dezarmării și garantarea menținerii dreptului tuturor popoarelor la o dezvoltare liberă și independentă reprezintă un factor important: aceasta este teza susținută consecvent de România, de președintele ei, Nicolae Ceaușescu.

În continuare, ziarul mexican prezintă concret contribuția României la lupta pentru încetarea cursei înarmărilor, pentru statornicirea unui echilibru de forțe la niveluri tot mai scăzute, punînd în evidență o serie de măsuri propuse de țara noastră, între care încetarea producției de arme nucleare și reducerea treptată a celor existente pînă la lichidarea lor totală, interzicerea tuturor armelor de distrugere în masă, oprirea amplasării rachetelor nucleare în Europa, retragerea sau distrugerea celor existente, eliminarea tuturor armelor de acest tip de pe continent.

Sînt evidențiate, de asemenea, și alte propuneri constructive ale țării noastre în direcția înfăptuirii dezarmării, între care înghețarea cheltuielilor militare la nivelul anului 1985 și, ulterior, reducerea lor, anual, cu 5—10 la sută, crearea de zone demilitarizate în diverse părți ale lumii, adoptarea de măsuri eficiente pentru întărirea încrederii reciproce. România — subliniază, în încheiere, „El Nacional" — se pronunță pentru soluționarea conflictelor prin mijloace pașnice, pe calea tratativelor, precum și pentru creșterea rolului și responsabilității Organizației Națiunilor Unite în realizarea dezarmării.

(Agerpres)

● Vibrant apel la rațiune, la luciditate ● Puternică afirmare a necesității acțiunilor unite ale popoarelor pentru înlăturarea primejdiei nucleare ● O linie politică profund umanistă: înlocuirea „dialogului armelor" cu „arma dialogului"

Declarația-program a noului guvern grec

ATENA 22 (Agerpres). — Primul ministru al Greciei, Andreas Papandreu, a prezentat, sîmbătă, în Adunarea Națională, declarația-program, care cuprinde principalele direcții de acțiune pe plan intern și extern a guvernului său în următorii patru ani.

Premierul elen a anunțat hotărîrea cabinetului său de a respecta și aplica tratatele și acordurile internaționale și a insistat asupra principiului reglementării pașnice a diferendelor internaționale și pentru reducerea surselor de tensiune în lume.

Pe plan regional, primul ministru grec a spus că guvernul său va continua să urmărească stabilirea unor raporturi de strînsă prietenie și cooperare cu toate țările din regiune și va promova crearea unei zone lipsite de arme nucleare în Peninsula Balcanică, reafirmînd, totodată, sprijinul pentru găsirea unei soluții juste și durabile la problema cipriotă și față de inițiativele în această chestiune ale secretarului general al O.N.U.

În ceea ce privește relațiile Greciei cu N.A.T.O., Piața comună și S.U.A., Papandreu a reafirmat că acestea vor ține seama în primul rînd de interesele naționale primordiale și de drepturile suverane ale țării, subliniind că guvernul este hotărît să aplice prevederile și termenele convenite privind acordul de retragere a bazelor militare americane, încheiat în 1983.

ZIUA NAȚIONALĂ A LUXEMBURGULUI

Alteței Sale Regale JEAN
Mare Duce al Luxemburgului
LUXEMBURG

Cu ocazia Zilei naționale a Marelui Ducat al Luxemburgului adresez Alteței Voastre cele mai calde felicitări, împreună cu urări de fericire personală și de prosperitate pentru poporul luxemburghez prieten.

NICOLAE CEAUȘESCU
Președintele
Republicii Socialiste România

Marele Ducat al Luxemburgului este unul din statele mici ale Europei, dar poporul său și-a dobîndit prin muncă tenace și hărnicie un loc apreciat în familia națiunilor continentului. Proclamat „stat veșnic neutru" de Conferința internațională de la Londra, din mai 1867, acest teritoriu include două mari localități — capitala Luxemburg și orașul Esch-sur-Alzette — precum și alte cîteva orășele, toate legate printr-o rețea modernă de șosele. Deși stat prin excelență industrial, cu o puternică industrie siderurgică, economia Luxemburgului dispune și de un dezvoltat sector agricol, cu vestitele podgorii de pe malurile Mosellei. Întrucît siderurgia constituie în prezent, în majoritatea țărilor occidentale, un sector aflat de cîțiva ani în restructurare, statul de pe înălțimile Ardenilor depune un efort susținut pentru diversificarea economiei.

Poporul luxemburghez, iubitor de libertate, a dezvoltat în perioada postbelică relații de prietenie cu numeroase țări ale lumii.

O evoluție pozitivă înregistrează raporturile dintre România și Luxemburg, bazate pe principiile deplinei egalități în drepturi, respectului independenței și suveranității naționale, neamestecului în treburile interne și avantajului reciproc. Contribuții de cea mai mare însemnătate la extinderea și adîncirea conlucrării româno-luxemburgheze au adus întîlnirile la nivel înalt, convorbirile dintre președintele Nicolae Ceaușescu și Marele Duce al Luxemburgului, purtate în capitalele celor două țări, documentele încheiate cu aceste prilejuri deschizînd noi perspective cooperării fructuoase dintre popoarele și țările noastre, în interesul reciproc, al cauzei păcii, securității și colaborării în Europa și în lume.

AGENȚIILE DE PRESĂ - *pe scurt*

O NOUĂ CONDAMNARE A ACTELOR AGRESIVE ALE R.S.A. Consiliul de Securitate al O.N.U. a adoptat, în unanimitate, o rezoluție care condamnă cu fermitate atacul comis recent de un comando al Republicii Sud-Africane asupra unor zone rezidențiale ale orașului Gaberones, capitala Botswanei, soldat cu moartea a 12 persoane, rănirea altor cîtorva zeci și importante pagube materiale.

SITUAȚIA DIN LIBAN. Încetarea focului a fost respectată sîmbătă în zona taberelor de refugiați palestinieni. Agenția KUNA informează că un comitet multipartid de coordonare a început punerea în aplicare a prevederilor privind securitatea din acordul realizat luna trecută, care a pus capăt luptelor din această zonă a capitalei libaneze.

LA BRATISLAVA s-a desfășurat plenara C.C. al P.C. din Slovacia, informează agenția C.T.K. A fost adoptată o hotărîre pe marginea informării Prezidiului C.C., prezentată de Jozef Lenart, prim-secretar al C.C. al P.C.S., în care se stabilește convocarea congresului partidului pentru data de 13 martie 1986.

AGENȚIA T.A.S.S. a fost împuternicită să declare în legătură cu încheierea lansărilor de rachete purtătoare că regiunea din Oceanul Pacific în care a avut loc această operațiune, cuprinsă într-o circumferință de 50 de mile marine, cu centrul avînd drept coordonate 24 grade 33' latitudine nordică și 168 grade 54' longitudine vestică, este liberă pentru navigația maritimă și aeriană, începînd cu data de 23 iunie 1985.

RECUPERAREA SATELITULUI „SPARTAN 1". Echipajul navetei spațiale americane „Discovery", aflată în misiune orbitală, a procedat simbătă la recuperarea satelitului de observații astronomice „Spartan 1", cu ajutorul brațului telescopic utilizat și la lansarea acestuia, în urmă cu 48 de ore. „Spartan 1", în greutate de o tonă, a fost plasat joi pe o orbită apropiată de cea a navetei, de care s-a îndepărtat pînă la 160 kilometri, și programat să efectueze măsurători asupra radiațiilor X provenind din centrul Galaxiei noastre și de la alte patru galaxii, în vederea obținerii de date mai complete asupra corpurilor cosmice cunoscute sub numele de găuri negre. Satelitul va fi readus pe Pămînt luni.

Decesul călăului nazist Mengele confirmat de experți

BRASILIA 22 (Agerpres). — Un grup de experți brazilieni, americani și vest-germani a ajuns la concluzia că diferite analize și studii comparative efectuate asupra scheletului și altor rămășite ale persoanei care a decedat în urmă cu șase ani în Brazilia sub numele de Wolfgang Gerhard permit identificarea acestuia cu nazistul Josef Mengele, supranumit „Îngerul morții", informează agențiile de presă. Cei 17 experți au analizat osemintele, părul, caracteristicile scrisului, fotografii și alte probe, asemănările descoperite conducînd la concluzia că Mengele a fost cel care a trăit sub numele de Gerhard.

Mengele este răspunzător de moartea a 400 000 de oameni în lagărul de concentrare de la Auschwitz și de efectuarea unor experiențe genetice brutale și inumane.

Ministerul Justiției al S.U.A. a acceptat concluziile experților, în timp ce parchetul din Frankfurt pe Main (R.F.G.) a precizat că, înainte de a se pronunța, va proceda la coroborarea acestor concluzii cu datele aflate la dosar.

Sesiunea Comisiei mixte româno-ungare de colaborare culturală

BUDAPESTA 22 (Agerpres). — La Budapesta a avut loc sesiunea a XI-a a Comisiei mixte româno-ungare de colaborare culturală. În cadrul sesiunii a fost examinat modul în care se desfășoară colaborarea dintre cele două țări în domeniile culturii și învățămîntului. Totodată, s-a făcut un schimb de păreri cu privire la principalele orientări ale conlucrării româno-ungare pe plan cultural în următorii cinci ani. În încheierea sesiunii s-a semnat un protocol.

Plenara C.C. al P.S.U.G.
Stabilirea datei celui de-al XI-lea Congres al partidului

BERLIN 22 (Agerpres). — Plenara C.C. al P.S.U.G., ale cărei lucrări s-au desfășurat la Berlin, a hotărît ca al XI-lea Congres al P.S.U.G. să se desfășoare între 17 și 21 aprilie 1986 — relatează agenția A.D.N.

Plenara a aprobat Directivele cu privire la procedura alegerii organelor de partid, raportul prezentat la plenară și cuvîntarea cu privire la pregătirile în vederea congresului, rostită de Erich Honecker, secretarul general al C.C. al P.S.U.G.

Plenara C. C. al P. C. din Vietnam

HANOI 22 (Agerpres). — Comunicatul dat publicității la încheierea plenarei C.C. al P.C. din Vietnam, care a dezbătut probleme ale situației economice și financiare a țării, evidențiază necesitatea luării de măsuri pentru eliminarea totală a birocrației în economie, a sistemului de subvenționare de către stat a unităților economice, pentru trecerea la o aplicare corectă a centralismului democratic și a gestiunii economice socialiste, avînd ca obiectiv creșterea eficienței în producție și desfacerea produselor — transmite agenția V.N.A.

Perfecționarea colaborării în cadrul C.A.E.R. - în interesul progresului fiecărei țări, al creșterii prestigiului socialismului în lume

Situînd pe primul plan, în întreaga sa activitate internațională, întărirea prieteniei și colaborării cu toate țările socialiste, România acordă o importanță deosebită adîncirii conlucrării reciproc avantajoase în cadrul Consiliului de Ajutor Economic Reciproc (C.A.E.R.), organizație al cărei scop, definit în însuși statutul ei, este de a contribui la dezvoltarea economiilor naționale ale țărilor membre, la creșterea bunăstării popoarelor lor, la afirmarea socialismului, colaborării și progresului în lume.

S-a împlinit un an de la Consfătuirea economică la nivel înalt a țărilor membre ale C.A.E.R., desfășurată la Moscova în iunie 1984, moment de mare importanță în dezvoltarea și perfecționarea conlucrării dintre țările membre ale C.A.E.R. Așa cum se știe, la această consfătuire au fost adoptate o serie de documente și hotărîri care au creat un cadru larg și eficace pentru intensificarea schimburilor comerciale și a colaborării în toate domeniile activității economice, pentru dezvoltarea cooperării și specializării în producție, a cooperării tehnico-științifice, în vederea progresului multilateral al țărilor membre.

Este o realitate evidentă că în această perioadă țările socialiste membre ale C.A.E.R. au înregistrat, sub conducerea partidelor lor comuniste și muncitorești, o serie de realizări marcante în opera de construcție socialistă și comunistă. Aceasta își găsește expresie în realizarea unor ritmuri sporite de creștere economică, în amplificarea venitului lor național. Fără îndoială că în obținerea acestor rezultate o contribuție de seamă a adus și extinderea colaborării bi și multilaterale dintre țările membre, pe baza înțelegerilor la care s-a ajuns la Consfătuirea economică la nivel înalt de la Moscova.

Experiența din această perioadă pune pregnant în evidență importanța hotărîrilor adoptate în urmă cu un an, actualitatea cerinței formulate cu acest prilej de a se acționa pentru soluționarea, prin eforturi comune, a unor probleme majore ce preocupă țările membre ale C.A.E.R.

Dezvoltarea și adîncirea conlucrării în cadrul C.A.E.R. capătă o însemnătate cu atît mai mare în condițiile de astăzi, cînd în economia mondială se mențin fenomenele de criză, care afectează, practic, toate statele, dificultățile apărute repercutîndu-se, într-o măsură sau alta, și asupra țărilor socialiste. Și se poate spune că, tocmai verificîndu-și eficiența în asemenea condiții complexe, afirmîndu-și efectiv capacitatea de a sprijini și stimula progresul economic, de a contribui la depășirea problemelor ce apar în desfășurarea operei de construire a noii orînduiri sau sînt generate de fenomenele negative din economia mondială, Consiliul de Ajutor Economic Reciproc va răspunde cu adevărat misiunii sale, își va dovedi forța de a asigura mersul înainte al țărilor membre.

România, după cum se știe, acordă o deosebită importanță hotărîrilor adoptate în iunie 1984 la Consfătuirea economică la nivel înalt a C.A.E.R. În acest sens, tovarășul **NICOLAE CEAUȘESCU** sublinia: **„România a participat și participă activ la dezvoltarea și perfecționarea activității în cadrul C.A.E.R. și este hotărîtă ca, în spiritul înțelegerilor convenite la întîlnirea la nivel înalt pe probleme economice, de la Moscova, să-și aducă în continuare întreaga sa contribuție la ridicarea la un nivel și mai înalt a colaborării și conlucrării în cadrul acestei organizații, încît ea să ducă la creșterea puterii economice a fiecărei țări membre, să deschidă noi perspective de accelerare a progresului lor economic și social și de ridicare a bunăstării și a gradului general de civilizație al popoarelor lor, să ducă la creșterea forței și prestigiului socialismului în lume".**

Subliniind importanța acordurilor și înțelegerilor convenite la nivelul cel mai înalt, țara noastră consideră că ceea ce se impune cu stringență în momentul de față este înfăptuirea întocmai a acestora, trecerea cu mai multă fermitate la măsuri care să asigure accelerarea transpunerii lor în viață, în vederea realizării programelor de dezvoltare economică și socială ale fiecărei țări. Practica a dovedit în această privință că un instrument esențial în adîncirea colaborării reciproc avantajoase îl constituie coordonarea planurilor economice ale statelor membre. Coordonarea dă expresie concretă înseși principiilor de bază ale C.A.E.R., ea asigurînd o justă îmbinare a intereselor naționale cu cele internaționale ale statelor membre. Fiecare țară, fiecare partid comunist, elaborîndu-și de sine stătător programele de dezvoltare economică, asigură totodată — în virtutea unor interese și țeluri comune — coordonarea acestora cu programele de dezvoltare ale celorlalte state. În acest fel, raporturile reciproce sînt așezate pe baze stabile, de durată, prin încheierea de acorduri și înțelegeri pe termen lung. După cum se știe, țările membre ale organizației desfășoară în prezent o intensă activitate pentru înfăptuirea obiectivelor ultimului an al actualului cincinal, în vederea trecerii la o nouă etapă de dezvoltare, în conformitate cu programele și strategiile elaborate de propriile partide pentru perioada 1986—1990 și în perspectiva anului 2000. Coordonarea planurilor de dezvoltare într-o asemenea amplă perspectivă este menită tocmai să asigure stabilirea obiectivelor și posibilităților de cooperare pentru rezolvarea în comun a unor probleme de mare importanță pentru dezvoltarea lor economică și socială.

În ceea ce o privește, România a încheiat, cum se știe, asemenea acorduri cu o serie de țări membre ale C.A.E.R. O contribuție hotărîtoare în acest sens au adus întîlnirile și convorbirile pe care secretarul general al partidului, președintele Republicii, tovarășul Nicolae Ceaușescu, le-a avut cu conducători de partid și de stat din celelalte țări membre ale Consiliului de Ajutor Economic Reciproc. Documentele semnate, înțelegerile la care s-a ajuns cu aceste prilejuri au jalonat ample deschideri pentru dezvoltarea colaborării reciproc avantajoase cu statele respective.

Este cunoscut că una din problemele cele mai acute ale dezvoltării economice pe plan mondial este problema materiilor prime, a combustibililor și energiei, de a cărei soluționare depind înseși șansele de progres ale întregii umanități. O asemenea problemă, aflată mai demult în atenția țărilor membre ale C.A.E.R., a fost amplu dezbătută în urmă cu un an, la Consfătuirea economică la nivel înalt. Se știe de ce mari posibilități dispun în această privință țările membre, ce loc important ocupă unele dintre acestea în producția mondială de materii prime. Aceasta constituie, desigur, o premisă materială esențială pentru a asigura satisfacerea în primul rînd a nevoilor țărilor care conlucrează și se întrajută prin relațiile de cooperare în cadrul C.A.E.R. Pornind de la această realitate, la Consfătuirea la nivel înalt din iunie 1984 a fost adoptat un program complex de măsuri vizînd extinderea colaborării în domeniul producției și livrărilor reciproce, paralel cu economisirea și folosirea rațională a resurselor materiale și energetice. Pe această linie, sînt în curs de realizare o serie de programe de colaborare pe termen lung, pe bază bilaterală și multilaterală, pentru valorificarea unor resurse de energie, combustibili și materii prime, în vederea asigurării unor cerințe ale statelor respective. Identificarea de noi posibilități de colaborare în aceste domenii, concretizarea în continuare a modalităților de conlucrare constituie, în concepția partidului și statului nostru, o cerință de o deosebită actualitate.

O cale importantă de acțiune în coordonarea planurilor economiei naționale, pusă în evidență la Consfătuirea economică la nivel înalt, o reprezintă intensificarea cooperării și specializării în producție pentru folosirea completă a capacităților de producție din fiecare țară, avîndu-se în vedere, totodată, orientarea spre asemenea domenii prioritare cum sînt electronica, industria microprocesoarelor și a roboților, astfel încît economiile naționale ale statelor membre să fie înzestrate cu mașini și utilaje de înaltă calitate și la nivel tehnic mondial.

La Consfătuirea economică la nivel înalt a fost relevată, totodată, însemnătatea colaborării dintre țările membre în domeniul agriculturii. România se pronunță în mod ferm pentru măsuri mai hotărîte și pentru o conlucrare largă în problemele dezvoltării agriculturii. În acest sens, țara noastră susține necesitatea de a se analiza problema prețurilor produselor agricole, precum și alte măsuri care să stimuleze creșterea producției agricole în țările membre.

În același timp, România acordă o importanță deosebită dezvoltării științei și tehnicii, aplicării rezultatelor cercetării științifice în producție. Constituie un adevăr bine cunoscut că, în epoca actuală, caracterizată prin cea mai puternică revoluție tehnico-științifică din istorie, introducerea pe scară largă în producție a celor mai noi cuceriri ale geniului uman reprezintă factorul determinant pentru creșterea eficienței producției, pentru obținerea unei înalte productivități a muncii, pentru ridicarea nivelului calitativ al produselor și creșterea competitivității lor pe piața mondială. Pe de altă parte, prin generalizarea rezultatelor cercetării științifice, ale cuceririlor tehnologice, se asigură o valorificare complexă, superioară a resurselor de materii prime, materiale și energetice, reducerea costurilor de producție, creșterea generală a eficienței economice.

Așa cum subliniază recent tovarășul Nicolae Ceaușescu, țările socialiste au demonstrat prin fapte superioritatea socialismului ca cea mai dreaptă orînduire din lume. Ele pot și trebuie să demonstreze superioritatea noii orînduiri și în domeniul științei și tehnicii, prin realizarea unei productivități a muncii superioare. Este incontestabil că țările membre ale C.A.E.R., țările socialiste în general au capacitatea de a realiza acest obiectiv. Ele dispun de un vast potențial tehnico-științific, material și uman, inclusiv de marele avantaj al conducerii planificate a acestei activități, ceea ce este de natură să evite paralelismele, irosirea de muncă socială. Are o mare însemnătate în acest sens înțelegerea intervenită la Consfătuirea economică la nivel înalt, ce a avut loc în urmă cu un an, privind elaborarea în comun, pe baza programelor naționale, a unui Program complex al progresului tehnico-științific pe 15—20 de ani, în scopul soluționării mai rapide, cu forțe unite, a celor mai importante probleme din domeniul științei și tehnicii și al aplicării în producție în țările membre ale C.A.E.R., în condiții reciproc avantajoase, a rezultatelor obținute.

Nu încape îndoială că adîncirea continuă a conlucrării reciproc avantajoase în toate domeniile vieții economice, intensificarea cooperării pe plan tehnico-științific va contribui la accelerarea procesului de dezvoltare economică și socială a țărilor membre ale Consiliului de Ajutor Economic Reciproc.

În spiritul hotărîrilor și măsurilor adoptate la Consfătuirea economică la nivel înalt a țărilor membre ale C.A.E.R., România consideră drept o îndatorire de prim ordin intensificarea eforturilor tuturor statelor membre ale organizației pentru concretizarea și materializarea neîntîrziată a acestor hotărîri, astfel încît ele să-și arate cît mai grăbnic efectele pozitive în progresele înregistrate de popoarele noastre în vasta lor activitate constructivă. În acest sens, Comitetul Politic Executiv al C.C. al P.C.R., care, în ședința de vineri, 21 iunie, a aprobat punctul de vedere al delegației române care va participa la ședința a 40-a a sesiunii Consiliului de Ajutor Economic Reciproc, a indicat ca, în concordanță cu hotărîrile Congresului al XIII-lea, cu întreaga politică a partidului și statului nostru, de întărire a prieteniei și colaborării cu țările socialiste, delegația română să contribuie activ la perfecționarea, adîncirea și amplificarea colaborării și conlucrării dintre țările membre ale organizației, la materializarea în acțiuni și măsuri practice, concrete a înțelegerilor convenite în cadrul Consfătuirii la nivel înalt desfășurate în urmă cu un an. În legătură cu dezvoltarea cooperării economice și asigurarea folosirii complete a capacităților de producție din țările membre, s-a indicat să se propună constituirea unei comisii speciale care, pînă la următoarea ședință C.A.E.R. din toamna acestui an, să analizeze aceste probleme și să stabilească un plan concret de măsuri în această direcție.

Este convingerea Partidului Comunist Român, a României socialiste că înfăptuirea consecventă a prevederilor documentelor adoptate la nivelul cel mai înalt va duce la ridicarea pe un plan nou, superior a cooperării și conlucrării în cadrul C.A.E.R., va contribui la soluționarea prin eforturi conjugate, prin întrajutorare tovărășească, a problemelor ridicate de înfăptuirea amplelor programe de edificare a socialismului, în interesul și spre binele popoarelor noastre, al cauzei generale a socialismului, progresului și păcii în întreaga lume.

Dumitru TINU

REDACȚIA ȘI ADMINISTRAȚIA: Cod 71 341. București Piața Scînteii nr. 1. Tel. 17 60 10. 17 60 20. Abonamentele se fac la oficiile poștale și difuzorii din întreprinderi și instituții. Cititorii din străinătate se pot abona prin „ROMPRESFILATELIA" — Sectorul export-import presă P.O. Box 12—201, telex 10376 prsfir București, Calea Griviței nr. 64—66. Tiparul: Combinatul poligrafic CASA SCÎNTEII 40 360