Biblioteca Jud. ... SALA DE LECTURĂ

PROLETARI DIN TOATE ȚĂRILE, UNIȚI-VĂ!

Scînteia

ORGAN AL COMITETULUI CENTRAL AL PARTIDULUI COMUNIST ROMÂN

Anul LIV Nr. 13 296 | Joi 23 mai 1985 | 6 PAGINI — 50 BANI

Înscriind o nouă contribuţie la dezvoltarea prieteniei și colaborării româno-spaniole, ieri s-a încheiat

VIZITA DE STAT EFECTUATĂ, LA INVITAȚIA PREȘEDINTELUI NICOLAE CEAUȘESCU ȘI A TOVARĂȘEI ELENA CEAUȘESCU, DE REGELE JUAN CARLOS I ȘI REGINA SOFIA

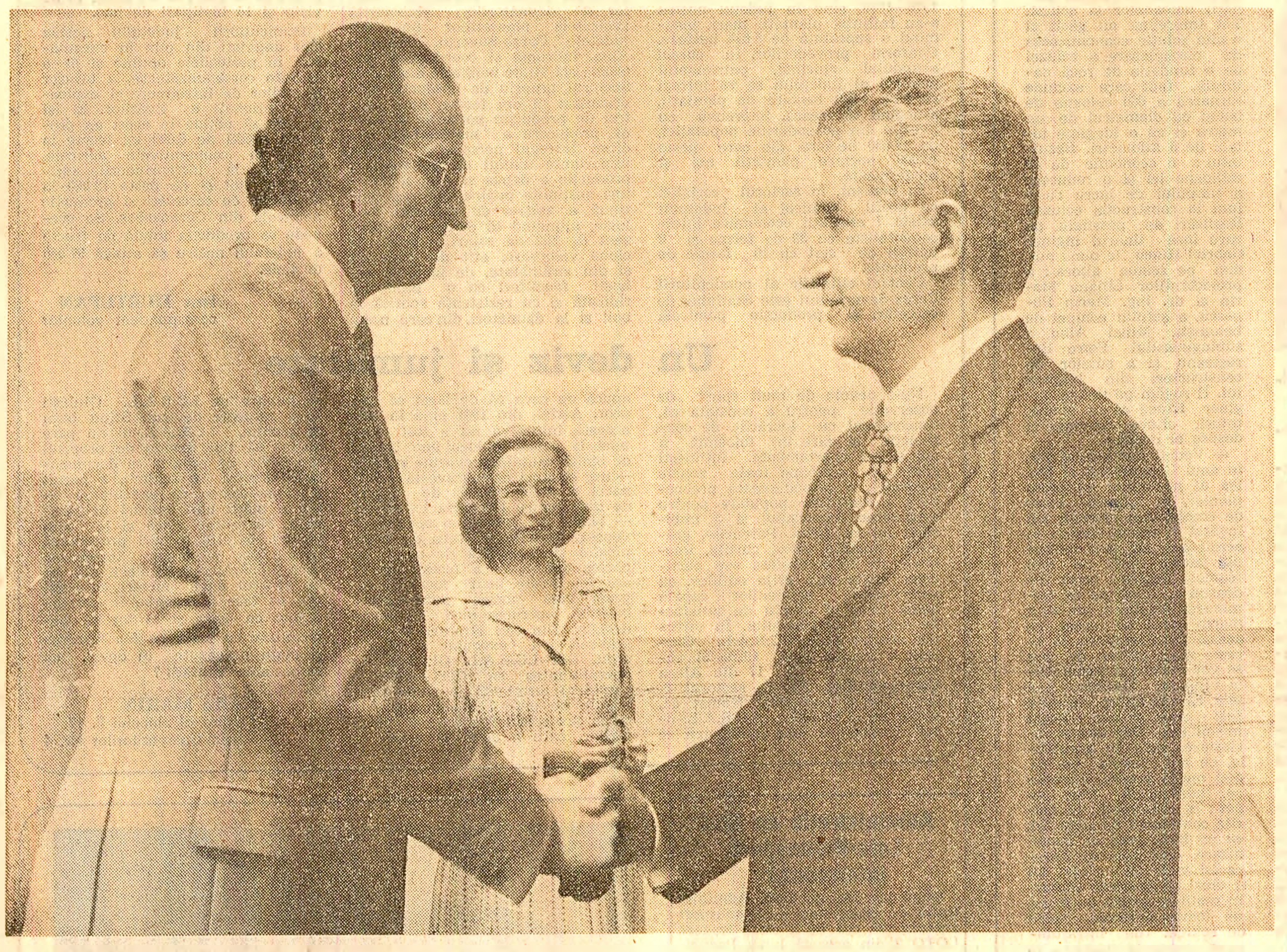

Miercuri s-a încheiat vizita de stat întreprinsă în țara noastră, la invitația președintelui Republicii Socialiste România, Nicolae Ceaușescu, și a tovarășei Elena Ceaușescu, de către regele Spaniei, Juan Carlos I, împreună cu regina Sofia.

Noul dialog la nivel înalt româno-spaniol se înscrie, prin rezultatele sale rodnice, ca un moment deosebit în evoluția relațiilor de prietenie și colaborare dintre țările și popoarele noastre, ca o contribuție de seamă la amplificarea legăturilor bilaterale, în folosul cauzei păcii, securității, cooperării și înțelegerii internaționale.

Ceremonia plecării a avut loc pe aeroportul Otopeni. Pe frontispiciul aerogării se aflau portretele președintelui Nicolae Ceaușescu și regelui Juan Carlos I, încadrate de drapelele de stat ale României și Spaniei. Pe mari pancarte erau inscrise în limbile română și spaniolă urările „Să se dezvolte continuu relațiile de prietenie și colaborare pe multiple planuri dintre Republica Socialistă România și Spania, în folosul celor două popoare, al înțelegerii și păcii în Europa și în lume!", „Trăiască lupta unită a popoarelor pentru pace, independență și colaborare internațională !".

Președintele Nicolae Ceaușescu și regele Juan Carlos I, tovarășa Elena Ceaușescu și regina Sofia au sosit împreună la aeroport.

O gardă militară aflată pe aeroport a prezentat onorul. Au fost intonate imnurile de stat ale Spaniei și României, în timp ce în semn de salut au fost trase 21 salve de artilerie.

Președintele Nicolae Ceaușescu și regele Juan Carlos I au trecut în revistă garda de onoare.

În continuarea ceremoniei, suveranul Spaniei și-a luat rămas bun de la membri ai Consiliului de Stat și ai guvernului, de la celelalte persoane oficiale române aflate pe aeroport.

Președintele Nicolae Ceaușescu și-a luat un călduros rămas bun de la regele Juan Carlos I. Cei doi șefi de stat și-au strîns cu prietenie miinile.

Tovarășa Elena Ceaușescu și regina Sofia și-au luat rămas bun cu căldură și cordialitate.

Au fost salutate, de asemenea, oficialitățile spaniole care l-au însoțit pe suveranul Spaniei în vizita în țara noastră.

Un grup de copii au oferit buchete de flori.

Erau de față ambasadorul României la Madrid și ambasadorul Spaniei la București. A fost prezent, de asemenea, ambasadorul R. S. F. Iugoslavia la București.

La ora 11,00 aeronava cu care călătoresc înalții oaspeți spanioli a decolat.

(Agerpres)

ALTE MOMENTE ALE VIZITEI
ÎN PAGINA A V-A

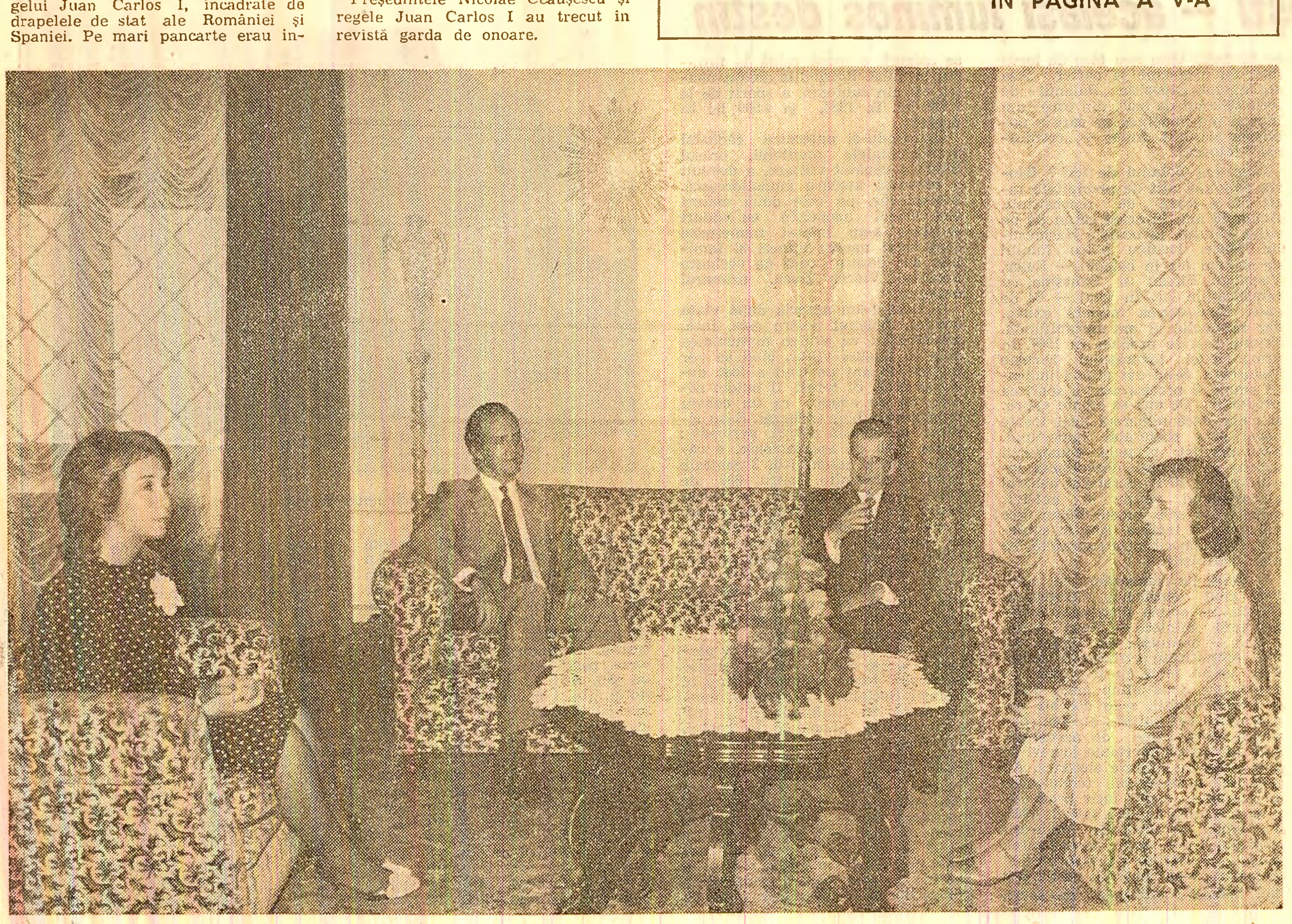

Sub președinția tovarășului Nicolae Ceaușescu

ȘEDINȚA CONSILIULUI DE STAT

Miercuri, 22 mai a.c., a avut loc ședința Consiliului de Stat, prezidată de tovarășul Nicolae Ceaușescu, președintele Republicii Socialiste România.

La lucrările ședinței au participat, ca invitați, viceprim-miniștri ai guvernului, miniștri, alți conducători de organe centrale, președinți ai unor comisii permanente ale Marii Adunări Naționale.

Consiliul de Stat a examinat Protocolul, încheiat la Varșovia, la 26 aprilie 1985, cu privire la prelungirea duratei de valabilitate a Tratatului de prietenie, colaborare și asistență mutuală, semnat la Varșovia la 14 mai 1955.

În legătură cu acest punct de pe ordinea de zi au luat cuvintul tovarășii Manea Mănescu, vicepreședinte al Consiliului de Stat, Constantin Olteanu, ministrul apărării naționale, Gheorghe Rădulescu, vicepreședinte al Consiliului de Stat, Ștefan Andrei, ministrul afacerilor externe, Maria Ghițulică, vicepreședinte al Consiliului de Stat, Doina Vasilescu, Gheorghe Dinu, membri ai Consiliului de Stat, și Constantin Arseni, membru al Consiliului de Stat, președintele Comitetului Central al Organizației Democrației și Unității Socialiste, care au dat o înaltă apreciere contribuției active, de mare însemnătate a președintelui Republicii Socialiste România, tovarășul Nicolae Ceaușescu, la pregătirea și buna desfășurare a intîlnirii la nivel înalt de la Varșovia, modului strălucit în care a prezentat poziția României în problemele discutate. Vorbitorii au relevat însemnătatea deosebită a propunerilor constructive, realiste formulate în cadrul intîlnirii, de către președintele Republicii, tovarășul Nicolae Ceaușescu, cu privire la căile și mijloacele întăririi colaborării și conlucrării între țările socialiste, pentru reducerea încordării internaționale, pentru promovarea fermă a politicii de destindere, pace și securitate, pentru apărarea dreptului suprem al popoarelor, al oamenilor la viață, la existență liberă și demnă. Ei au subliniat că semnarea de către președintele Republicii Socialiste România a Protocolului cu privire la prelungirea duratei de valabilitate a Tratatului de prietenie, colaborare și asistență mutuală, semnat la Varșovia la 14 mai 1955, constituie o necesitate impusă de evoluția situației internaționale, de menținerea pericolului de război, este în deplină concordanță cu hotăririle Congresului al XIII-lea al Partidului Comunist Român, corespunde întru totul intereselor poporului român, cauzei generale a socialismului și păcii, destinderii, securității și colaborării în Europa și în întreaga lume.

Cu acest prilej, a fost reliefată poziția constantă a țării noastre, a președintelui României, tovarășul Nicolae Ceaușescu, de a acționa, în continuare, alături de celelalte țări socialiste, pentru o politică de destindere, încredere și securitate în viața internațională, pentru depășirea divizării lumii în blocuri militare opuse, pentru o Europă unită, a păcii și colaborării, fără rachete, fără nici un fel de arme nucleare.

Vorbitorii au arătat că, în spiritul orientărilor și indicațiilor tovarășului Nicolae Ceaușescu, România este ferm hotărîtă să acționeze cu toată consecvența și în viitor pentru a-și spori contribuția la lupta pentru dezarmare și pace, pentru lichidarea pericolului unui nou război mondial, pentru o largă colaborare internațională — bazată pe principiile egalității în drepturi, independenței și suveranității naționale, neamestecului în treburile interne și respectului reciproc — pentru eliminarea forței și amenințării cu forța în relațiile dintre state, pentru reglementarea tuturor problemelor litigioase prin mijloace pașnice, pe calea tratativelor.

Și cu acest prilej, Consiliul de Stat a adus un înalt omagiu tovarășului Nicolae Ceaușescu pentru activitatea neobosită pe care o desfășoară în fruntea partidului și statului spre binele și prosperitatea poporului român, pentru inițiativele și acțiunile sale de largă recunoaștere internațională consacrate destinderii și colaborării între popoare, înfăptuirii dezarmării, și în primul rînd a dezarmării nucleare, triumfului păcii și înțelegerii între toate națiunile lumii.

În încheierea dezbaterilor cu privire la ratificarea Protocolului încheiat la Varșovia, la 26 aprilie 1985, **a luat cuvintul președintele Republicii Socialiste România, tovarășul NICOLAE CEAUȘESCU.**

Consiliul de Stat a ratificat, în unanimitate, Protocolul încheiat la Varșovia, la 26 aprilie 1985, cu privire la prelungirea duratei de valabilitate a Tratatului de prietenie, colaborare și asistență mutuală, semnat la Varșovia la 14 mai 1955.

Protocolul a fost avizat, în prealabil, de Comisia pentru politica externă și cooperarea internațională, Comisia pentru probleme de apărare și Comisia constituțională și juridică ale Marii Adunări Naționale, precum și de către Consiliul Legislativ.

La propunerea tovarășului Nicolae Ceaușescu, Consiliul de Stat a hotărît ca, odată cu depunerea instrumentelor de ratificare a Protocolului, să adreseze consiliilor de stat, prezidiilor și consiliilor prezidențiale, guvernelor statelor socialiste participante la Tratatul de la Varșovia mesaje care să exprime poziția României, chemarea sa de a se face totul pentru a se ajunge într-un timp cît mai scurt la desființarea concomitentă a blocurilor militare — atît a N.A.T.O., cît și a Tratatului de la Varșovia — pentru întărirea colaborării lor în desfășurarea cu succes a construcției socialiste, precum și în lupta pentru dezarmare, pentru destindere și pace în lume.

În continuare, Consiliul de Stat a dezbătut și ratificat : Acordul general de cooperare economică, științifică și tehnică între Republica Socialistă România și Jamahiria Arabă Libiană Populară Socialistă, semnat la Tripoli la 6 martie 1985 ; Convenția dintre Guvernul Republicii Socialiste România și Guvernul Republicii Democratice Socialiste Sri Lanka pentru evitarea dublei impuneri și prevenirea evaziunii fiscale cu privire la impozitele pe venit și pe avere, semnată la București la 19 octombrie 1984. Totodată, Consiliul de Stat a hotărît : aderarea Republicii Socialiste România la Acordul european asupra marilor drumuri de circulație internațională, încheiat la Geneva la 15 noiembrie 1975 ; acceptarea unui amendament la articolul VI din Statutul Agenției Internaționale pentru Energia Atomică.

Consiliul de Stat a constatat că acordurile și convențiile supuse ratificării exprimă politica țării noastre de colaborare și cooperare activă pe plan internațional cu alte state, că aceste documente creează cadrul juridic necesar de acțiune în domeniile la care se referă.

Decretele de ratificare a acordurilor și convențiilor menționate au fost, în prealabil, examinate și avizate favorabil de comisiile permanente ale Marii Adunări Naționale, potrivit competenței acestora, precum și de către Consiliul Legislativ.

În continuarea ordinii de zi, Consiliul de Stat a discutat și aprobat Raportul privind aducerea la îndeplinire a hotărîrii Consiliului de Stat cu privire la dezbaterea în consiliile de conducere ale ministerelor și celorlalte organe centrale a analizelor efectuate de comisiile permanente ale Marii Adunări Naționale în legătură cu modul în care se înfăptuiește politica partidului și se asigură aplicarea legii în diferite domenii de activitate.

În cadrul ședinței, tovarășul Nicolae Ceaușescu, președintele Republicii Socialiste România, a cerut ministerelor, celorlalte organe centrale, unităților din subordinea acestora să acționeze cu toată fermitatea pentru realizarea în bune condiții a tuturor prevederilor planului și a programelor de dezvoltare economică și socială a țării, pentru aplicarea întocmai și respectarea riguroasă a hotărîrilor de partid și a legilor țării, îndeplinirea sarcinilor stabilite în vederea lichidării lipsurilor și înlăturării neajunsurilor constatate cu prilejul analizelor efectuate de comisiile permanente ale Marii Adunări Naționale, pentru introducerea unui înalt spirit de răspundere, de ordine și disciplină în toate domeniile de activitate.

Consiliul de Stat a examinat și aprobat, de asemenea, Darea de seamă privind activitatea desfășurată de Tribunalul Suprem și Raportul privind activitatea desfășurată de organele Procuraturii Republicii Socialiste România.

În continuare, Consiliul de Stat a discutat și aprobat Raportul Comisiei pentru analiza activității de soluționare a propunerilor, sesizărilor, reclamațiilor și cererilor oamenilor muncii adresate Consiliului de Stat, precum și Raportul privind activitatea de rezolvare a propunerilor, sesizărilor, reclamațiilor și cererilor oamenilor muncii adresate Consiliului de Miniștri și celorlalte organe centrale ale administrației de stat.

În cadrul ședinței a fost dezbătut și aprobat Programul privind analizele ce vor fi efectuate în anul 1985, din însărcinarea Consiliului de Stat, de comisiile permanente ale Marii Adunări Naționale, referitor la modul în care organele de stat înfăptuiesc politica partidului și asigură aplicarea legilor statului în diferite domenii de activitate.

Consiliul de Stat a soluționat, de asemenea, unele probleme ale activității curente.

CUVÎNTAREA TOVARĂȘULUI NICOLAE CEAUȘESCU

Stimați tovarăși,

Consiliul de Stat este chemat să ratifice Protocolul privind prelungirea, pe încă 20 de ani, a Tratatului de la Varșovia.

Ratificarea acestui protocol are o importanță deosebită și reprezintă un act de mare însemnătate în politica internă și internațională, corespunzînd pe deplin hotăririlor Congresului al XIII-lea al partidului, voinței generale a poporului nostru de a întări colaborarea și prietenia cu țările socialiste din cadrul Tratatului de la Varșovia, cu toate statele socialiste în general.

După cum este cunoscut, am avut în vedere, și am propus inițial, ca Tratatul să fie prelungit pe o perioadă mai scurtă. Am adoptat această poziție pornind de la faptul că trebuie să dăm o perspectivă nouă popoarelor, luptei pentru desființarea blocurilor militare și pentru pace. Am avut chiar în vedere să lăsăm ca și generația mai tînără să poată să adopte hotăriri care vor corespunde mai bine etapei următoare de dezvoltare.

Pînă la urmă am ajuns la un acord cu celelalte state din Pactul de la Varșovia, să semnăm prelungirea pe încă 20 de ani. Am făcut aceasta din dorința de a ne aduce contribuția la întărirea colaborării și prieteniei cu țările socialiste din acest Tratat.

În același timp, trebuie să subliniez și în cadrul ședinței Consiliului de Stat că această prelungire a apărut necesară ca urmare a situației încordate din Europa și din întreaga lume, a faptului că se menține pericolul de război, inclusiv al unui nou război mondial și, totodată, continuă să existe tratatul țărilor occidentale și Statelor Unite ale Americii — N.A.T.O.

Considerăm deci că în actualele condiții această prelungire este necesară. Aș dori însă să menționez și în ședința Consiliului de Stat — și să punem ca o sarcină în fața organelor noastre care își desfășoară activitatea în domeniul politicii internaționale — că trebuie să considerăm această prelungire nu neapărat pentru o durată de 20 de ani, ci va trebui să acționăm în așa fel încît să se creeze condițiile renunțării concomitente la cele două blocuri militare — N.A.T.O. și Tratatul de la Varșovia — și, astfel, să reducem, de fapt, durata acestui Tratat. Considerăm aceasta nu numai ca o afirmație generică, ci ca o poziție care corespunde desfășurării evenimentelor internaționale, ca o cerință a eliminării din viața omenirii a războaielor, a blocurilor militare, a politicii de forță sau de amenințare cu forța.

Trebuie să avem permanent în vedere că asigurarea apărării independenței statelor din Tratatul de la Varșovia, deci și a României, se poate realiza în cele mai bune condiții nu prin noi cheltuieli și prin noi și noi armamente, ci, dimpotrivă, printr-o politică internațională de pace, de dezarmare, în primul rînd de dezarmare nucleară, de oprire a cursei înarmărilor și, în al doilea rînd, printr-o politică internă justă, de dezvoltare economico-socială, de realizare a programelor țărilor noastre — și deci și a Programului partidului nostru de făurire a societății socialiste multilateral dezvoltate și de creare a condițiilor trecerii spre comunism — de ridicare a bunăstării materiale și spirituale a popoarelor.

Trebuie să fim pe deplin conștienți, întotdeauna, că adevărata întărire a capacității de apărare și a forței țărilor socialiste constă, în primul rînd, în dezvoltarea economico-socială, în construcția cu succes a socialismului — și, legat de aceasta, în înfăptuirea a tot ceea ce cuprinde programul nostru de dezvoltare, inclusiv perfecționarea conducerii activității economico-sociale, dezvoltarea democrației muncitorești-revoluționare, participarea activă a poporului la conducerea tuturor sectoarelor de activitate. Forța socialismului constă nu atît într-un număr mai mare de armamente, inclusiv de rachete nucleare ; dimpotrivă, forța socialismului constă în dezvoltarea superioară a forțelor de producție, a construcției socialiste, a democrației socialiste. Prin aceasta vom demonstra superioritatea socialismului, vom asigura afirmarea forței socialismului în întreaga lume !

În acest spirit, aș dori ca, ratificînd Protocolul de prelungire a Tratatului de la Varșovia, să împuternicim Guvernul Republicii Socialiste România și să-i cerem să acționeze ferm pentru a înfăptui neabătut hotărîrile Congresului al XIII-lea al partidului, a programului de dezvoltare economico-socială, să intensifice activitatea de colaborare cu țările socialiste din C.A.E.R. — care, în parte, sînt și membre ale Tratatului de la Varșovia — în vederea dezvoltării economico-sociale și perfecționării conlucrării în toate domeniile economice ; să intensificăm, de asemenea, activitatea de colaborare cu celelalte state ale lumii, cu țările în curs de dezvoltare, țările nealiniate, precum și cu țările capitaliste dezvoltate, pe baza principiilor coexistenței pașnice. Să punem ferm la baza relațiilor noastre internaționale principiile egalității în drepturi, respectului independenței și suveranității naționale, neamestecului în treburile interne și avantajului reciproc.

Să acționăm în așa fel încît să se ajungă la acorduri corespunzătoare la negocierile de la Geneva dintre Uniunea Sovietică și Statele Unite ale Americii. Totodată, să intensificăm conlucrarea cu celelalte state din Europa și din lume pentru a contribui la succesul acestor negocieri, la eliminarea rachetelor nucleare și a tuturor armelor nucleare de pe continentul european și din întreaga lume, la împiedicarea militarizării Cosmosului.

Viitorul tuturor popoarelor, deci și al poporului nostru, este legat de politica de pace, de dezvoltare economico-socială !

Ratificînd Tratatul, consider că trebuie să afirmăm voința noastră de a intensifica lupta pentru pace, pentru dezvoltarea construcției socialiste, pentru conlucrarea strînsă cu țările socialiste, cu toate statele lumii. Să fim ferm convinși că există posibilitatea reală să împiedicăm războiul, să facem ca tratatele militare să aibă o durată cît mai scurtă ! Am dori ca să nu ne apuce 20 de ani cu acest Tratat, ci, dimpotrivă, să putem să-l înlăturăm — concomitent cu înlăturarea și a N.A.T.O. — într-un timp cît mai scurt. Cu cît vom face acest lucru mai repede, cu atît vom servi interesele poporului nostru, ale țărilor socialiste, interesele tuturor popoarelor, ale păcii și colaborării internaționale.

Propun să ratificăm, în unanimitate, Protocolul privind prelungirea Tratatului de la Varșovia. (Aplauze puternice).

1965 DOUĂ DECENII DE LA CONGRESUL AL IX-LEA AL PARTIDULUI 1985

ANI DE MĂREȚE ÎMPLINIRI SOCIALISTE

Constructorii noii magistrale albastre în competiție cu timpul

Cînd miile de turiști participanți la frumoasele și de neuitat croaziere de pe Canalul Dunăre-Marea Neagră, cea mai mare lucrare de investiții din istoria României, ajung dincolo de podul de cale ferată de la kilometrul 35, rămîn de-a dreptul impresionați de relieful dobrogean schimbat de o nouă magistrală albastră. La mai puțin de un an de la inaugurarea, la 26 mai 1984, în prezența secretarului general al partidului, președintele Republicii, tovarășul Nicolae Ceaușescu, a grandioasei construcții care este Canalul Dunăre-Marea Neagră, iată că, acum, noul canal Poarta Albă-Midia-Năvodari (adică PAM, cum îi spun, prescurtat, făuritorii lui) îmbrățișează cu generozitate, pe o lungime de mai bine de 4 kilometri, apele îngemănate pentru totdeauna ale Dunării și Mării Negre.

Așadar, **de-a lungul a peste 4 kilometri, începînd de la Poarta Albă, noul canal PAM a devenit o realitate !**

La celălalt capăt, la Midia-Năvodari, **brigadierii Șantierului național al tineretului au anunțat și ei** finisarea lucrărilor la **tronsonul pe care s-au angajat** să-l **execute**, contribuind acum la realizarea unor lucrări deosebit de importante.

— **La chemarea Uniunii Tineretului Comunist**, pe șantier au venit zeci și sute de brigadieri, pe cît de tineri, pe atît de pricepuți și stăpini pe meseria deosebit de solicitate la realizarea acestei noi ctitorii a anilor noștri — excavatoriști și dulgheri, betoniști și electricieni, sudori, buldozeriști și alții, constructori de primă mînă, autori ai unor adevărate recorduri în materie — ne spune **comandantul Șantierului național al tineretului, Constantin Andrei.** În aceste zile, toți brigadierii constructori, ca și cei aproape 700 de brigadieri-elevi veniți de la școli din 10 județe ale țării și din municipiul București au cinstit cu noi și entuziaste fapte ale hărniciei **Forumul național al tineretului**, traspunînd în viață, la modul cel mai concret cu putință, generoasa deviză „Participare — Dezvoltare — Pace", sub care se desfășoară **Anul Internațional al Tineretului**, proclamat sub auspiciile Organizației Națiunilor Unite, la inițiativa României.

Pe întregul șantier al PAM-ului se desfășoară un imens front de lucru. Un front al muncii pașnice, constructive, unde se execută excavații de pămînt și rocă, protecții și taluzări de maluri, edificarea de ecluze, poduri rutiere și de cale ferată, lucrări de artă. În aceste zile, în cinstea aniversării a două decenii de la Congresul al IX-lea al partidului, constructorii acționează cu energii sporite, cu abnegație și spirit revoluționar. Foreze puternice, de mărimea unui bloc de locuințe, sapă în stînca dură, pentru a se planta coloane de beton la temelia ecluzelor și a podurilor, pentru dislocarea dealurilor de piatră, croind albie noului canal.

Încercînd să aflăm cum arătau aceste locuri cu numai un an în urmă, **directorul general al Centralei de antreprize generală pentru construcții hidrotehnice Constanța, Laurențiu Toringhibel**, ne spune :

— De la Poarta Albă și pînă la Năvodari era o singură amenajare, mai exact un bazin cu apă, care asigura alimentarea Combinatului de îngrășăminte chimice din Năvodari. În rest, pe tot traseul de 30 de kilometri al noului canal — numai pămînt sterp, cu multe răni și chip selenar. Acum, totul renaște. Pe noul canal, arteră viguroasă de comunicație, se va practica cel mai ieftin transport, însumînd în prima etapă un trafic de 5,4 milioane tone anual, cu perspectiva ca acesta să sporească de peste două ori. Pe aici se vor transporta calcarul din carierele Luminița — materie primă pentru Combinatul de lianți și azbociment Medgidia, produse ale celor două mari combinate, petrochimic și de îngrășăminte chimice de la Midia și Năvodari, precum și alte mărfuri aflate în tranzit prin portul Midia.

La tot pasul, buldozere și excavatoare, foreze și basculante manevrate de constructori destoinici dau contur unei noi magistrale albastre pe harta patriei. Iată-l pe **Ștefan Mihăilă** cocoțat pe un buldozer uriaș pe marginea unei prăpăstii. Împinge, nivelează și tasează grămezi uriașe de pămînt adus din chiunetă de convoaiele de autobasculante, conferind locului un nou relief. Cu grijă de om gospodar, el stivuiește separat pămîntul fertil, pentru a fi preluat apoi și folosit la redarea în circuitul agricol a terenurilor din jur.

— Nu ți-e teamă că te răstorni cu buldozerul ? — îl întrebăm, văzînd că lama mastodontului de 360 CP depășise orizontul genunii.

— Dacă mi-ar fi fost frică, m-aș fi apucat de altă meserie — ne răspunde. Dar altă meserie mai frumoasă n-am găsit. De la 18 ani tot asta fac, pînă acum, pe toate șantierele pe unde am mai fost.

— Și pe unde ai mai fost ?

— Mai întîi, brigadier la Bicaz, unde am învățat și meseria de care nu m-am mai despărțit. Apoi, la hidrocentralele de pe Argeș și de pe Lotru, apoi la Porțile de Fier și la Strejești pe Olt, apoi am fost printre primii buldozeriști la Canalul cel mare de la Dunăre la Mare. De felul meu sînt dintr-un sat din județul Neamț, dar pot să vă spun că sînt din toată țara, pentru că fiecare șantier a însemnat cîte ceva în viața mea. La Bicaz m-am căsătorit, la Corbeni, pe Argeș, mi s-a născut bălatul, la Porțile de Fier mi-a venit pe lume fata, iar acum parcă aș fi dobrogean de cînd lumea.

Nu departe de buldozerul lui, pe o porțiune de o jumătate de kilometru, sînt concentrate zeci de utilaje grele, care lucrează grupat, pe orizonturi, pentru a coborî nivelul albiei de la cota plus 4,5 metri la cea definitivă de plus 2 metri. Apele țîșnesc însă din toate părțile, dar acolo se află specialistul în „epuismente", Alexandru Hănescu, cu excavatorul său, care-și proptește șenilele pe un colț de piatră. Cupa mușcă și croiește albie unui pîrîu care adună toate firișoarele apelor de infiltrație. O dată drumul deschis, celelalte zece excavatoare încarcă autobasculantele, pentru a termina cît mai grabnic incinta care face joncțiune cu o altă porțiune de canal executată de militari, astfel încît, încă în această primăvară, apele să ajungă pe albia definitivă a PAM-ului, pînă la kilometrul 7, pentru a fi folosite la irigat. Alexandru Hănescu, specialistul în astfel de lucrări atît de dificile, nu are decît 28 de ani. De la 19 ani a început să lucreze la Canalul Dunăre—Marea Neagră, fiind printre cei dintîi care au înfipt cupa excavatorului în albia acestuia și a rămas tot un... deschizător de drumuri.

— Ar fi încă o familie de constructori, așa cum sînt multe și aici, la PAM — ne spune inginerul **Mircea Herbei**, unul dintre specialiștii cu mare experiență ai Centralei de antrepriză generală pentru construcții hidrotehnice Constanța — care ne-a însoțit la toate punctele mai importante de lucru de-a lungul celor 30 de kilometri ai noului canal. Trebuie să-i vedeți musai și pe soții Grumăzescu, care lucrează împreună pe același excavator de mare capacitate, cu cupa de 5 metri cubi, o adevărată uzină pe roți.

Ne gîndim să-i facem și noi o surpriză însoțitorului nostru, cînd se va convinge că sîntem cunoștințe vechi cu **familia Grumăzescu**, despre care mai scrisesem cu ani în urmă în „Scînteia". Atunci, într-un miez de noapte, la kilometrul 40 al Canalului Dunăre—Marea Neagră, soții Grumăzescu atinseseră primii cota definitivă a albiei și dăduseră un chiot de bucurie, îmbrățișîndu-se. Emoția reîntîlnirii cu ei este prelungită însă de drumul anevoios, blocat de foreze sau întrerupt de ultimele pușcături în stînca de dolomită, care atinge în zona de creastă cota de plus 102 metri, cu 20 de metri mai mult față de cea mai mare înălțime întîlnită pe albia Canalului Dunăre—Marea Neagră. Și nu întîmplător aici, la sfărîmarea acestui munte lucrează ei, soții Grumăzescu. Dar cînd ne-am apropiat de ei, soții Grumăzescu nu erau soții Grumăzescu pe care-i știam noi, ci o altă familie, tot soți și tot cu numele Grumăzescu. El — excavatorist, ea — ajutor de excavatorist. Cînd află de ce sîntem nedumeriți, „capul familiei" ne spune :

— Pe mine mă cheamă Dumitru Grumăzescu. Dumneavoastră l-ați cunoscut și ați scris despre frate-meu mai mare, Constantin, și despre soția lui. Amîndoi lucrăm împreună cu soțile pe același excavator, numai că sîntem în schimburi diferite.

— Și cum merge treaba ?

— Bine, cum să meargă ? Iar noi, vorba ceea, ne avem ca frații.

Așa cum gîndește și Ștefan Mihăilă despre fratele său, excavatoristul Teodor Mihăilă sau excavatoristul Alexandru Hănescu despre fratele său, buldozeristul Costache Hănescu și mulți alții.

O nouă concentrare de utilaje și freze de mare adîncime întîlnim între kilometrii 11 și 13, în inima dealului de dolomită. Aici, însoțitorul nostru, inginerul Mircea Herbei, ne face cunoștință cu șeful brigăzii nr. 4 de excavații, tînărul inginer... **Mircea Herbei.** Simplă coincidență de nume ? Nu. Sînt tată și fiu. Fiul i-a moștenit nu numai numele, ci și meseria, iar tronsonul ce i s-a încredințat brigăzii pe care o conduce este unul dintre cele mai dificile. Tot tînăr, cam de aceeași vîrstă, 31 de ani, este și inginerul Gabriel Hîncu, șeful brigăzii care execută ecluza de la Năvodari. A terminat facultatea în 1977 și pînă în 1979 a lucrat la extinderea portului Constanța, după care a fost șef de lot la construirea în premieră pe țară a ecluzei de la Agigea, lucrare de mare complexitate. Experiența acumulată la acest prim obiectiv a însemnat un mare cîștig pentru construcția de acum a ecluzei de la Năvodari. Printr-o excelentă colaborare cu proiectanții, la execuția ecranului de protecție s-a găsit soluția înlocuirii balastului, material deficitar în zonă, cu o compoziție de ciment și argilă, devansîndu-se astfel cu trei luni și jumătate începerea turnării betoanelor la ecluză. Tot împreună au găsit și o altă soluție economicoasă de reamplasare a ecluzei pe o fundație de rocă naturală, fapt care exclude turnarea a 600 coloane de beton cu diametrul de un metru și cu o lungime totală de 5 kilometri. Rezultatul : o economie de 30 milioane lei și o reducere a timpului de lucru cu 6 luni la construcția ecluzei. Realizări de prestigiu, pe care însă tînărul inginer **Gabriel Hîncu** le pune numai pe seama altora : a proiectanților Liliana Marin și dr. ing. Marin Popescu, a șefului echipei de betoniști, Mihai Albu, a subinginerului Petre Berești și a sutelor de constructori din brigada lui. Îl rugăm pe tînărul inginer Hîncu să ne spună, totuși, cîteva cuvinte și despre el însuși :

— Vedeți dumneavoastră, în anul Congresului al IX-lea al partidului eu eram pionier, în primele clase de școală. Am crescut, am învățat și m-am format în acești ani, cei mai rodnici din istoria țării, cei mai frumoși pentru mine. Pe deasupra, încă de la terminarea facultății, am avut marea șansă să lucrez pe aceste mari șantiere, la aceste mari ctitorii de care se vor bucura și generațiile viitoare. Desigur, nici mie, ca nici altora, nu mi-a fost ușor și nici acum nu-mi este. Dar tocmai încleștarea asta cu greutățile, cu noi înșine ne dă mai multă putere, încredere, îndrăzneală. Dar, repet : în construcții, în marile construcții de acest fel, cu un înalt grad de mecanizare, deși aparent fiecare își vede de utilajul lui și crezi că lucrează solitar, în realitate există un mare, un foarte puternic spirit de echipă, de întrajutorare, strădania fiecăruia în parte și a tuturor fiind, în esență, o lucrare colectivă dedicată colectivității.

O astfel de lucrare este și noua magistrală menită să dăinuie peste veacuri, o nouă și impresionantă mărturie a marilor împliniri din acești 20 de ani ai devenirii noastre socialiste.

George MIHĂESCU
Petre POPA

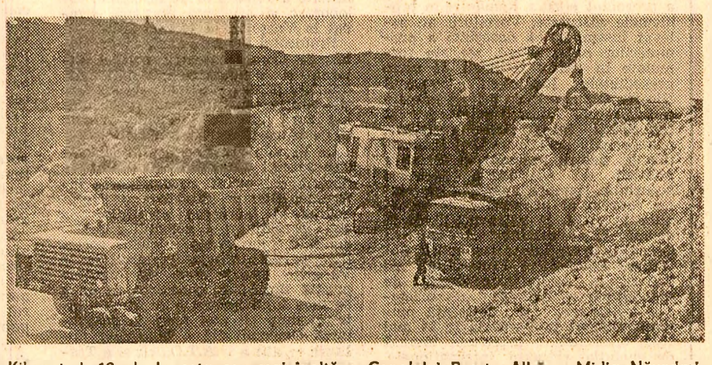

Kilometrul 12 de la cota cea mai înaltă a Canalului Poarta Albă – Midia Năvodari. Foreze, excavatoare și basculante de mare capacitate dislocă un munte de piatră

CITITORII NOȘTRI – CORESPONDENȚII NOȘTRI

A înflorit și satul și viața noastră

Marile prefaceri care au avut loc în ultimii 20 de ani în întreaga țară se oglindesc din plin și în satul Ghidici din comuna Piscu Vechi, județul Dolj. Întorcîndu-mă cu gîndul la satul meu de acum 20 de ani, mi-l reamintesc ca o așezare sărăcuță, cu case mici, împrejmuite cu garduri care se țineau mai mult din proptele, cu o dugheană îngrămădită într-o căsuță închiriată, cu o școală neîncăpătoare. Uitîndu-mă la satul meu de acum și comparîndu-l cu cel de atunci mi se umple sufletul de mîndrie pentru că în acest răstimp a înflorit și el și viața noastră. Să mă refer mai întîi la rezultatele muncii noastre în cooperativa agricolă. Obținem azi 3 800 kg grîu la hectar, 4 600 kg porumb, 35 000 kg sfeclă de zahăr, în sistem neirigat. Aceste recolte sînt desigur, în primul rînd rezultatul muncii noastre, a țăranilor cooperatori, dar sînt, totodată, datorate și sprijinului permanent pe care l-am primit din partea statului. Astfel, există în sat și o secție de mecanizare dotată cu tractoare și mașini agricole, care ne ajută să cultivăm, după toate regulile agrotehnicii moderne, cele 2 000 de hectare de teren agricol pe care le are cooperativa noastră.

În cadrul cooperativei agricole am înființat secții prestatoare de servicii : pentru producerea de cahle de teracotă și de împletituri din răchită, ateliere de lemnărie-tîmplărie și de cojocărie, iar în prezent construim și o unitate de semiconserve din legume cu o capacitate de 2 000 tone pe an. Avem și brutărie, de unde, înainte de a pleca la muncă, luăm pîine caldă.

Peste 90 la sută din consătenii mei locuiesc în case noi sau renovate ; cei mai mulți au aparate de radio și televizoare, mașini de spălat rufe, și-au amenajat băi, ba unii și-au construit și garaje pentru autoturismele personale. Copiii noștri învață într-o școală nouă, cu 8 săli de clasă, iar mărfurile de care avem nevoie le cumpărăm dintr-un magazin modern cu etaj, ca la oraș. Ne-am ridicat și un frumos cămin cultural cu 400 de locuri, unde organizăm frecvent acțiuni politico-educative și spectacole.

În această primăvară, toți locuitorii satului muncesc cu rîvnă pentru ca să obținem producțiile planificate. Am efectuat lucrările de sezon la timp și de bună calitate și ne-am organizat astfel munca încît să contracarăm insuficienta umiditate din sol, să ne situăm la nivelul unităților care obțin producții mari.

Florea SCRIECIU
țăran cooperator, satul Ghidici, comuna Piscu Vechi, județul Dolj

Livezile Caraș-Severinului dau roade tot mai bogate

Zona de deal și de munte a Banatului are tradiții bogate în cultivarea pomilor fructiferi. O perioadă de puternic avînt al acestel străvechi îndeletniciri a început însă o dată cu cincinalul 1976—1980, cînd în județul nostru s-au înființat plantații mari, însumînd o suprafață de 5 644 hectare. Conform prevederilor, în cursul actualului cincinal, patrimoniul pomicol al județului se va întregi cu alte 4 380 hectare de plantații, ajungînd să treacă, împreună cu livezile din gospodăriile populației, de 17 500 hectare, din care peste 10 000 hectare plantații noi și modernizate.

În prezent, în sectorul socialist cu profil pomicol al județului există 7 asociații economice intercooperatiste cu 39 de ferme și 3 unități de stat cu 10 ferme de producție.

Centrul științific al pomiculturii Caraș-Severinului este Stațiunea de cercetări și producție pomicolă din Caransebeș, care se ocupă de cercetări menite să amelioreze speciile pomicole, de înmulțirea pomilor și arbuștilor, de stabilirea agrotehnicii pomicole și de protecția pomilor împotriva bolilor și dăunătorilor, elaborează proiectele plantațiilor noi din județele Caraș-Severin, Timiș și Alba, îndrumă și coordonează întreaga activitate pomicolă din județ. Sectorul propriu de producție este organizat în opt ferme, din care trei de producție pomicolă și cinci de producere a materialului săditor. Întregul personal al acestei importante unități de cercetare și producție a depus și depune eforturi susținute pentru sporirea continuă a zestrei de material biologic, ajungînd să dispună în prezent de 892 de soiuri, hibrizi și clone valoroase, atît din țară cît și din străinătate, de pomi și arbuști fructiferi cu o producție ridicată și cu rezistență sporită la boli și la dăunători, din care peste 50 au fost predate pentru producție. Pe parcelele de verificare se află 36 de hibrizi creați aici. Au fost obținute, de asemenea, 85 clone valoroase, din care 20 de prun, 12 de măr, 20 de cireș, 18 de vișin și 15 biotipuri de nuc.

Pomicultorii județului nostru sînt angajați din plin în executarea, în perioadele optime și de o calitate corespunzătoare, a tuturor lucrărilor de întreținere și exploatare rațională a livezilor. Ei își propun să obțină în acest an producții medii de 6 000 kg fructe la hectar în cooperativele agricole, 10 200 kg la întreprinderile agricole de stat și de peste 12 300 la Stațiunea de cercetări și producție pomicolă din Caransebeș. Se prevede ca producția totală de fructe a județului nostru să atingă 97 550 de tone.

Ion HURTUPAN
corespondent voluntar

Un deviz și jumătate

Nu-i nevoie de mult spirit de observație pentru a constata că, concomitent cu lucrările de construcție și dare în folosință a noi și noi apartamente, întîlnești zilnic, în aproape toate zonele Capitalei, o gospodărească preocupare a consiliilor populare pentru asigurarea frumosului și a îmbinării lui cu utilul. Parcurile, grădinile, spațiile verzi, curțile, imobilele de folos obștesc sau particular, toate prin grija edililor, cu participarea cetățenilor capătă haină nouă și umplu de satisfacție sufletul cetățeanului. În virtutea acestei griji, I.C.R.A.L. Giulești a început prin 1980—'81 văruitul blocului F 17 din Aleea Compozitorilor Nr. 4, sectorul 6. O inițiativă lăudabilă. Numai că, vorba lui Creangă, „I.C.R.A.L.-ului" Giulești îi este mult pînă se apucă de ceva că de lăsat se lasă ușor. Astfel, din 1981 pînă în 1985 această inițiativă nu a fost dusă pînă la capăt. În locul unor lucrări de înaltă calitate, prevăzute în deviz — trei straturi de zugrăveală cu vinacet și două straturi de vopsea de ulei pentru lemnăria exterioară — blocul a „primit" o spoială de vopsea, (spălată și aceea de prima ploaie) și o spoială de ulei, pe partea exterioară a ferestrelor, în așa fel făcute încît locatarii regretă după starea anterioară a blocului. Lucrarea nu-i terminată desigur. Din trei straturi de zugrăveală s-a executat un singur strat. Dar I.C.R.A.L. Giulești în operativitatea sa (1981—1985) o consideră terminată în ciuda celor văzute pe pereții blocului și în ciuda protestelor asociației locatarilor, care a cerut și cere în continuare ca I.C.R.A.L. Giulești să-și respecte devizul. Stînd ferm pe poziție, I.C.R.A.L.-ul nu pare dispus să țină seama de propriul său deviz, de propria sa documentație tehnică. În schimb, a pornit la amenințarea cu executarea silită a plății unei lucrări neterminate. Nu știm dacă și la alte lucrări, la alte blocuri procedează la fel, dar ne punem întrebarea dacă I.C.R.A.L.-ul Giulești știe că la sfîrșitul unei lucrări de acest gen se face o recepție în conformitate cu legea și că tot în conformitate cu legea se fac lucrarea și plata prevăzute în deviz, cu respectarea calității ?

Călin MARIN
locatar al blocului F. 17 Aleea Compozitorilor Nr. 4

Administrația de Stat Loto-Prônosport informează :

Duminică 26 mai 1985, Administrația de Stat Loto — Pronosport organizează cea de a doua tragere LOTO 2 din această lună. Participanții care îndrăgesc acest sistem de joc au posibilitatea obținerii unor importante premii în autoturisme „DACIA 1 300" în cadrul valorii unitare a cîștigurilor, precum și a unor mari sume de bani de valoare fixă și variabilă. Biletul de participare (10 lei varianta), poate fi completat cu o variantă achitată sută la sută sau cu patru variante achitate în cotă de 25 la sută. Fiecare bilet are drept de participare la toate cele trei extrageri a cîte patru numere, care însumează 12 numere din 75.

Simbătă 25 mai este ULTIMA ZI DE PARTICIPARE.

Noul Bălan...

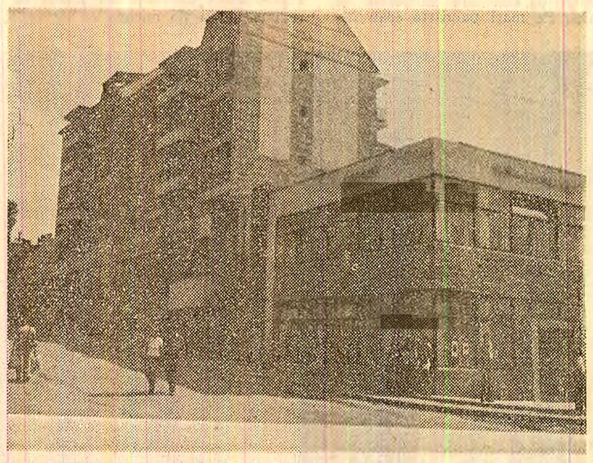

...Și noua Vlăhița

VLĂHIȚA și BĂLAN: două centre muncitorești — același luminos destin

Printre zonele care au cunoscut o dezvoltare accentuată în perioada de după Congresul al IX-lea al partidului se numără și județul Harghita — județ odinioară rămas în urmă, dar al cărui ritm general de dezvoltare economică se înscrie printre cele mai înalte din țară. Ca urmare a politicii partidului de repartizare teritorială armonioasă a forțelor de producție, puternice unități industriale au fost implantate în localitățile harghitene, trezind la o nouă viață aceste străvechi meleaguri.

În cele ce urmează ne vom opri la transformările petrecute în cel mai vechi centru muncitoresc — **Vlăhița**, care numără 160 de ani de existență, ca și în cel mai nou — **Bălan**, tînără așezare minieră. S-ar putea spune că ambele au pornit pe calea progresului economic și social în același timp și că evoluțiile înregistrate sînt strîns legate de vizitele de lucru întreprinse de tovarășul Nicolae Ceaușescu — prilejuri de puternic imbold în dezvoltarea acestor locuri, ca și a tuturor zonelor patriei.

Munca — puternica „armătură" a noilor edificii. Legătura strînsă dintre muncă și bunăstare este deosebit de evidentă în aceste două orașe. La Vlăhița se fabrică fontă de mai bine de un secol și jumătate. În timpul războiului, proprietarul german al fabricii și-a demontat utilajele și... a plecat lăsînd 300 de familii fără pîine. Era în 1945, înainte de naționalizare. Dar muncitorii au preluat fabrica, au reutilat-o cu ce s-a putut și au repus-o în funcțiune, începînd să producă plite, sobe și vase din fontă, pe care le vindeau celor „de la cîmpie" pe făină și alte alimente.

Din comitetul de inițiativă de pe atunci făcea parte și comunistul Orban Francisc, azi pensionar, fost maistru. „Erau vremuri foarte grele. Familia mea locuia într-o casă în care, fără dificultate, puteai intra pe fereastră, atît de joasă era. Aveam o singură cămașă, pe care o purtam cînd eu, cînd... gardul. Am muncit cu îndîrjire, dar cu încredere în viitor. Și, iată, sîntem mîndri azi de Vlăhița noastră. Orașul ce s-a ridicat din noroiul vechii comune s-a născut, de fapt, în 1971, în urma vizitei secretarului general al partidului. Tradiția turnării metalului, transmisă din generație în generație, a fost ridicată la nivelul industriei republicane. Locul caselor dărăpănate l-au luat blocurile de locuințe moderne. Eu m-am mutat cu familia într-un fel de vilă construită de întreprindere pentru mai multe familii muncitorești.

Nicolae Crainic, tehnician la turnătorie, pînă nu demult cînd a ieșit la pensie, a venit aici prin repartiție, de prin părțile Aradului. „Nu știu ce m-a determinat să rămîn. Hala în care lucram era făcută din scîndură și acoperită cu carton asfaltat. Iar locuința mea era pe atunci o cameră în care locuiam patru persoane, încălzită de o sobă cu mangal. În deceniul '70, și doar în cîțiva ani, Vlăhița a devenit alta.

Așadar, „armătura" edificării acestui oraș, apărut pe harta țării de puțină vreme, este „fonta de Vlăhița", în variantă modernă. Secretarul comitetului de partid al Întreprinderii de fier, Tokos Ladislau, ne spune că sporul cantitativ considerabil al producției — din 1965, volumul acesteia a crescut de 6 ori — este însoțit de o schimbare de structură : aici se fabrică 80 la sută din carcasele necesare construcției de mașini din țară, inclusiv cîteva tipuri de cilindri pentru laminoare. O bună parte, respectiv 70 la sută din producție este destinată unor mașini ce se exportă.

Orașul însuși s-a clădit pe temeliile fontei de înaltă puritate din care se fac piesele destinate a fi supuse unor solicitări mari : peste 850 de apartamente noi în blocuri, sute și sute de case noi, adevărate vile, cu încălzire centrală, baie, apoi creșă, grădiniță, două școli generale și un grup școlar cu profil metalurgic, bineînțeles, o rețea comercială modernă, spital, o fabrică de pîine, ale cărei produse sînt în concurență, la calitate, cu cele ale întreprinderii de fier, un cinematograf și altele. Față de un medic și cinci învățători, cît avea vechea comună, locuitorii orașului au la dispoziție 100 de cadre didactice, 15 medici și 58 de cadre medii sanitare.

Bătrînul centru muncitoresc se

LOCURI — AZI, DE NERECUNOSCUT

află în plin proces de regenerare. Inclusiv biologică. „În orașul nostru, ne spune primarul Ferencz Dominic, copiii sînt foarte iubiți. Ei reprezintă, de altfel, peste un sfert din populație, indicele de natalitate fiind de 20 la mie. De aceea, cetățenii au hotărît ca o bună parte din contribuția lor în bani și muncă — potrivit Legii 20 — să fie îndreptată spre obiective destinate copiilor — extinderea cu încă două clase, a uneia din școli, 3 terenuri de joacă, un strand și altele".

Orașul cu rădăcinile implintate în mină. Unul din locuitorii orașului Bălan, pasionat și talentat fotograf amator, angajat al întreprinderii miniere — Romfeld Akos — spunea, motivîndu-și fervoarea cu care înregistrează pe peliculă imagini din localitate, că „ceea ce astăzi este un eveniment, mîine va deveni istorie". Drept argument ne arată o imagine prinsă cu puțin timp în urmă, a demolării unor case vechi. În locul lor se și turnase fundația unui nou bloc de locuințe, cu magazine la parter. Așa s-a născut expoziția „Bălanul de ieri, Bălanul de azi", din care am luat și noi imaginea pe care o publicăm alăturat. Autor — „cronicarul" fotograf.

Cum era Bălanul de ieri ? Istoria este aici atît de precipitată încît nu e lesne de reconstituit. Acum 18 ani, în acest cătun de pe valea Oltului, la poalele Hășmașului Mare, locuiau patru familii de ciobani (ca în baladă) — Fuier, Vaslaban, Birsan și Bancsina, cu ramificațiile lor. În total — 43 de case. Exploatarea minieră exista, dar producția ei era insignifiantă. Primul salt se produce în 1967, în urma vizitei tovarășului Nicolae Ceaușescu. S-au dat atunci indicații ample și precise pentru sporirea producției. De aici se scoate cupru, și chiar dacă minereul nu-i foarte bogat, este preferabil importului. S-au profilat primele construcții urbane ce anunțau dezvoltarea localității. În 1971, secretarul general al partidului revine și, potrivit orientărilor sale, orașul Bălan face un nou salt înainte. Atît în subteran, în mină, cît și la suprafață, pe plan urbanistic.

— Dacă ne comparăm cu anul 1965, anul istoricului Congres al IX-lea, ne spune directorul întreprinderii miniere — Racz Attila Árpad — producția s-a triplat. Au fost amplificate cercetările geologice, astfel încît au fost puse în exploatare două mine noi, Nord și Fagul Cetății, s-au deschis noi orizonturi, noi puturi ; au fost construite două uzine de preparare, s-au executat importante lucrări de alimentare cu energie electrică. Au progresat considerabil tehnologiile de extracție, astfel încît productivitatea muncii pe post, față de 1965, s-a dublat, în condițiile reducerii efortului fizic, prin mecanizarea totală a lucrărilor de încărcare și transport. S-au construit vestiare și băi, instalații eficiente de aerai, se asigură o masă caldă la intrarea în mină. Retribuția medie, pentru cei din subteran, a sporit de la 1 400 lei, în 1965, la 4 500 lei în prezent.

Întinzîndu-și puternice rădăcini în măruntaiele muntelui, orașul Bălan a căpătat vigoare, a devenit o prosperă așezare muncitorească. Într-adevăr, pe cele două maluri ale Oltului acoperite cu păduri seculare s-au înălțat numeroase construcții pentru mineri și familiile lor, despre care ne vorbeste tovarășul Viorel Rusu, primarul orașului.

— Dacă l-am aprecia după viața omului, Bălanul nostru este, încă, adolescent : va atinge maturitatea abia în august viitor, cînd se vor împlini 18 ani de cînd a fost declarat oraș. Și totuși îl putem socoti, de pe acum, ca un centru muncitoresc bine închegat. S-au ridicat în această scurtă perioadă : peste 3 000 de apartamente, 4 cămine pentru nefamiliști, 3 centrale termice, grădinițe pentru 800 de copii, 3 școli generale, un grup școlar cu profil minier, un spital, o policlinică, aproape 4 800 mp spații comerciale și de prestări servicii, o cantină muncitorească ce servește 4 000 de mese pe zi, s-a construit o rețea de 5,4 km canal, 2,3 km trotuare. La acestea se adaugă circa 200 de case noi construite în regie proprie de cetățeni.

Ce spun oamenii, martori și părtași la acest rapid proces de transformare ? Ioan Lendeczki, Erou al Muncii Socialiste, a parcurs etapă cu etapă, în subteran și „la zi" acest proces. „Locuiam în barăci, iar unealta principală de lucru era lopata, care a dispărut abia în 1968, o dată cu introducerea în abataje a mașinii de încărcat. Au fost aduse, apoi, și alte utilaje, care ușurează munca minerului. Astăzi, cred că doar 2—3 la sută din lucrări se mai fac manual. „Cartierul" de barăci a dispărut și el, eliberînd terenul pentru construirea blocurilor de locuințe pentru mii de familii de mineri. Cînd privim îndărăt, parcă nu ne vine a crede că am putut munci și trăi în condiții atît de grele, noi, cei de azi, care minuim utilaje de mare randament și locuim în apartamente confortabile". Ioan Duca, șef de sector, vorbindu-ne despre mină și oraș, parcă ar citi dintr-un jurnal al său. Atît de exact își amintește totul. „La 1 noiembrie 1960 am venit cu bicicleta — singura mea avere — tocmai de la Miercurea-Ciuc. Am fost trimis să locuiesc în camera 7 din căminul de nefamiliști. Acolo am stat patru ani, timp în care am învățat meserie. Am început ca vagonetar, ajutor de miner, miner și apoi brigadier. În 1965 lucram la orizontul minus 150. Ce s-a schimbat de atunci? Aș putea spune — totul. În mină am trecut de la lopată și funia de tras minereul, la mașinile de încărcat și transportat, iar afară — de la bicicletă la un automobil „Dacia" (În oraș există peste 500 — n.n.). Mi-am schimbat domiciliul, din camera 7 într-un confortabil apartament. Am trei copii : fata mai mare e studentă la Iași, iar cei doi gemeni — elevi la liceul de matematică-fizică. Am o meserie frumoasă, am toate motivele să mă socotesc un om realizat".

Fapte, gînduri, realități, ilustrînd drumul parcurs de două așezări harghitene în perioada de după Congresul al IX-lea al partidului. Un drum pe care a lăsat în urmă două modeste sate, pentru a ridica în lumina soarelui două viguroase centre muncitorești, demne de această epocă de mari împliniri.

Rodica ȘERBAN
I. D. KISS
corespondentul „Scînteii"

SARCINI PRIORITARE ÎN ECONOMIE

CREŞTEREA PRODUCŢIEI DE CĂRBUNE – un obiectiv major, pentru îndeplinirea căruia trebuie acţionat cu toată răspunderea

SUPUNEM ATENŢIEI SPECIALIŞTILOR ŞI FORURILOR DE RESORT UNELE DIN PROBLEMELE CU CARE SE CONFRUNTĂ MINERII DIN BAZINUL CARBONIFER MEHEDINŢI (I)

În urmă cu aproape patru ani, mai exact la 7 septembrie 1981, am asistat direct, la faţa locului, la punerea în funcţiune a primului complex mecanizat CMA-2, de producţie românească, în unul din abatajele minei Husnicioara. Era momentul care marca racordarea noului bazin carbonifer din judeţul Mehedinţi la circuitul productiv al ţării.

Acum, în luna mai din acest an, am fost martori şi la punerea în funcţiune a primului excavator cu cupe de mare capacitate – tot de producţie românească – de data aceasta, la cariera de extracţie la suprafaţă a lignitului de la Husnicioara. Sînt două momente care conturează în liniile lui esenţiale procesul de producţie la Întreprinderea minieră Mehedinţi: începerea extracţiei cărbunelui în subteran şi la suprafaţă prin tehnologii şi cu utilaje de mare randament.

Ce concluzii se desprind din activitatea de pînă acum a minerilor din acest nou bazin carbonifer al ţării? Cu ce probleme se confruntă şi ce trebuie făcut pentru rezolvarea lor? Iată cîteva din întrebările la care ne-am propus să găsim răspuns în ancheta de azi a „Scînteii".

Nivelul producţiei a crescut, dar cu cît?

Neîndoielnic, lignitul extras din cariera şi minele deschise în judeţul Mehedinţi are o pondere tot mai însemnată în balanţa energetică a ţării. Nivelul producţiei a crescut mereu: de la 55,3 mii tone în 1981, la 284 mii tone în 1982, apoi la 548 mii tone în 1983 şi 583 mii tone în 1984. Adăugînd că în cele patru luni care au trecut din acest an s-au extras 253,5 mii tone lignit, cu circa 4 000 tone peste plan, se poate spune că nivelurile atinse în anii anteriori vor fi substanţial depăşite şi că minerii din acest nou bazin carbonifer al ţării muncesc fără preget pentru a-şi îndeplini sarcinile de mare răspundere ce le revin.

Aceasta cu atît mai mult cu cît minerii de aici au fost mai intens solicitaţi în rezolvarea complexelor probleme ale producţiei decît cei dintr-un bazin carbonifer vechi, cu tradiţie, unde condiţiile de zăcămînt sînt bine cunoscute, iar tehnologiile aplicate sînt în general puse la punct. Şefi de brigadă ca Sabin Căprioru, Mihai Gheorghe sau Constantin Bădoiu, care şi-au îndeplinit şi chiar depăşit sarcinile ce le-au revenit, au muncit adeseori în condiţii grele, au înfruntat bărbăteşte obstacolele ridicate de structura specială a straturilor geologice din zona Mehedinţi, cu infiltraţii de apă şi „pungi" de nisip.

Fără să subapreciem cîtuşi de puţin valoarea rezultatelor obţinute de o brigadă sau alta, trebuie spus însă că, pe ansamblul întreprinderii, nivelul producţiei nu se situează totuşi la nivelul posibilităţilor existente, a eforturilor materiale şi financiare făcute pentru dezvoltarea acestui bazin carbonifer. O astfel de afirmaţie ar putea să pară prea severă şi categorică în condiţiile în care planul la producţia de lignit pe perioada care a trecut din acest an a fost îndeplinit şi chiar depăşit. Considerăm însă că tocmai acum, cînd se fac încă investiţii mari pentru dezvoltarea producţiei şi deci este nevoie de o orientare clară în ce priveşte tehnologiile aplicate şi utilajele folosite, să nu se vadă numai faţa pozitivă a lucrurilor, ci să se întreprindă o analiză exigentă, realistă a activităţii desfăşurate, din care să se tragă învăţăminte utile pentru viitor.

Aşa cum am arătat, producţia a crescut de la un an la altul. Dar cu cît? Analizînd această dinamică mai atent se observă că sporul de producţie realizat nu este nici pe departe la nivelul prevederilor iniţiale. Concret, în actualul cincinal, întreprinderea trebuia să obţină o producţie de 6 milioane tone lignit. După toate calculele rezultă însă că nu se va realiza decît cu ceva mai mult de o treime din obiectivul propus. Nu s-au confirmat prospecţiunile geologilor? Posibil, iar în această privinţă specialiştii trebuie să-şi spună clar cuvîntul. Dar — după cum vom vedea — nu s-a făcut nici tot ceea ce trebuia pentru exploatarea cu eficienţă sporită a zăcămintelor, a rezervelor identificate.

„Jocul" cifrelor de plan

Se pare că forurile de resort au început să adopte chiar o atitudine defensivă, oarecum de împăcare cu situaţia creată, din moment ce producţia planificată în acest an este mai mică decît aceea de anul trecut. Sigur, planul pe 1984 nu a fost realizat decît în proporţie de circa 40 la sută. Deci s-ar putea spune că, ac[illegible] planul este mai realist, mai ap[illegible]e de condiţiile concrete de lucru. Dovadă că se înregistrează şi o producţie suplimentară de lignit, ceea ce — în mod categoric — este un fapt stimulativ pentru activitatea întregului colectiv de mineri. Numai că, la o analiză mai atentă, se poate observa că nici această depăşire de plan nu are un suport real, pe deplin mobilizator. Şi iată de ce.

Oricît ar părea de surprinzător, producţia suplimentară înregistrată pe ansamblul întreprinderii se dovedeşte în cele din urmă a fi un simplu „joc" al cifrelor de plan. Un rezultat cu adevărat meritoriu s-a obţinut, de fapt, numai în microcarierele din cadrul carierei Husnicioara, unde s-a realizat o producţie suplimentară de peste 40 000 tone lignit. Dar nici în felul acesta, planul de producţie pe ansamblul întreprinderii nu ar fi fost depăşit dacă la mina din sectorul Livezile — o mină pilot — nu s-ar fi stabilit un plan foarte mic (mai mult simbolic), care a fost depăşit cu 18 500 tone de lignit (în patru luni s-a îndeplinit şi chiar depăşit planul pe întregul an).

Care este situaţia în celelalte sectoare? Restanţele înregistrate însumează nu mai puţin de 39 000 tone la sectorul 1 Husnicioara, 13 000 tone la sectorul 2 Husnicioara şi 10 000 tone la mina Zegujani. Nivelul cu totul necorespunzător al producţiilor realizate de cele două sectoare din Husnicioara atrage cu atît mai mult atenţia cu cît tocmai această zonă a fost avută în vedere la deschiderea noului bazin carbonifer, sectoarele Zegujani şi Livezile fiind de fapt nişte extinderi. Cum se explică, aşadar, diferenţele între producţiile prevăzute iniţial şi prin planul pe acest an şi cele efectiv realizate de principalele sectoare ale întreprinderii?

Consecinţele neconcordanţei dintre utilajele din dotare şi condiţiile de zăcămînt...

Ar fi greşit să se creadă că minerii de la Husnicioara sau Zegujani nu dispun de utilaje dintre cele mai moderne, de mare randament şi că din această cauză nu realizează producţii mai mari de cărbune. Combinele de înaintare şi de abataj din dotarea întreprinderii sînt dintre cele mai bune, după cum aveau să confirme şi specialiştii cu care am discutat. Cu toate acestea, anul trecut, indicele de utilizare a combinelor de înaintare a fost numai de 45,7 la sută, iar al combinelor de abataj — de 56,3 la sută. Situaţia nu s-a îmbunătăţit cu mult nici în acest an. În primul trimestru, indicele de utilizare a fost de 54,5 la sută la combinele de înaintare şi de 72,9 la sută la combinele de abataj. În unele sectoare s-au înregistrat indici chiar şi mai scăzuţi. La combinele de abataj, bunăoară, indicele de utilizare a fost de 67,1 la sută la mina Zegujani şi de numai de 32,3 la sută la sectorul 1 Husnicioara.

Din ce cauză nu se realizează indicii planificaţi la aceste două categorii de utilaje de bază din dotare a întreprinderii?

— Ţin să precizez că, de cînd au fost puse în funcţiune, utilajele nu au lucrat niciodată cu randamentele prevăzute, ne spune tovarăşul **Iacob Dumitraşcu**, secretarul comitetului de partid din întreprindere. Cauza principală? Incompatibilitatea, nepotrivirea dintre tipul constructiv al utilajelor din dotare şi condiţiile de zăcămînt din zona noastră. De altfel, se ştia de la bun început că în această zonă sînt condiţii mai grele de lucru şi, de aceea, în proiect s-au prevăzut anumite tipuri de utilaje, care urmau să fie proiectate şi asimilate în fabricaţie. Am primit însă în dotare alte tipuri de utilaje.

— Totuşi, credem că nu numai această neconcordanţă a generat actuala stare de lucruri, de vreme ce există diferenţe destul de mari între indicii de folosire a utilajelor de la un sector sau altul. Cum se explică această situaţie?

— În mod inerent, ca la orice început de activitate, se mai fac unele greşeli şi în exploatarea utilajelor. Avem destule probleme şi în ce priveşte asigurarea, permanentizarea şi pregătirea forţei de muncă. Totodată, condiţiile de zăcămînt diferă de la o mină la alta. Dintr-o experienţă destul de bine verificată pot spune însă că, în general, combinele de abataj CMA-2 pe care le avem în dotare nu se potrivesc cu condiţiile de zăcămînt din zona noastră.

— Mai concret, în ce constă această nepotrivire?

— În zona noastră, straturile de cărbune sînt friabile şi cantonate între nisipuri. Or, complexele mecanizate CMA-2 nu asigură o bună susţinere a acoperişului şi a frontului de lucru din abataje. Din această cauză se produc surpări frecvente. Aici e toată problema.

...dar şi ale nerespectării normelor tehnice de întreţinere şi exploatare a instalaţiilor

Într-adevăr, folosirea în zona Mehedinţi a complexelor de abataj CMA-2 creează multe dificultăţi. Totuşi, acesta este numai un aspect al problemei. Indiferent de tipul de utilaje pe care le-a primit şi le va primi în continuare întreprinderea, acestea vor funcţiona cu indici superiori numai dacă sînt întreţinute şi exploatate corespunzător, respectîndu-se cu stricteţe normele tehnice. Or, în primul trimestru al acestui an, la combinele de înaintare din sectorul 1 Husnicioara nu s-a efectuat nici o singură revizie tehnică din cele 18 planificate, iar în sectorul 2 Husnicioara, din 19 revizii s-au executat numai două. Situaţia e ceva mai bună la combinele de abataj, dar nici la aceste utilaje nu s-au efectuat toate lucrările de întreţinere programate.

Desigur, explicaţii se pot da multe. După patru ani de la punerea în funcţiune a primului complex mecanizat, întreprinderea nu are încă un atelier mecanic corespunzător, iar calificarea forţei de muncă lasă de dorit. Totodată, se înregistrează mari rămîneri în urmă în punerea în funcţiune a unor capacităţi de producţie, în deschiderea de noi fronturi de lucru, deşi utilaje s-au primit şi se primesc mereu. Din această cauză, în sectorul 2 Husnicioara, din 10 combine de înaintare lucrează numai 5. Totodată, în sectorul 1 Husnicioara stau nefolosite alte 3 combine de înaintare, iar la Zegujani şi Livezile — cîte una. De asemenea, sînt inactive două complexe de abataj în sectorul 1 Husnicioara şi mina Zegujani. Dar oricît de multe explicaţii s-ar da, acestea nu pot înlocui producţia de cărbune.

Datoria conducerii întreprinderii, a specialiştilor din Ministerul Minelor este să analizeze temeinic problemele tehnice şi organizatorice ale producţiei şi să ia în mod operativ măsurile ce se impun pentru a nu lăsa să se perpetueze aceste stări de lucruri nedorite. Desigur, întreprinderea a fost dotată cu anumite tipuri de utilaje deoarece acestea erau cele mai bune la un moment dat şi s-a considerat că ele vor putea funcţiona cu randamentele prevăzute. Nu mai are însă nici un rost ca unitatea să primească alte utilaje de acelaşi tip dacă acestea se dovedesc necorespunzătoare. Cu atît mai mult cu cît — după cum am văzut — unele nici nu sînt puse măcar în funcţiune. În orice caz, cert este că producţia de cărbune realizată la 1 000 lei fonduri fixe a scăzut continuu din 1982 şi pînă anul trecut.

Asupra altor probleme de care depinde îmbunătăţirea activităţii în bazinul carbonifer Mehedinţi vom reveni într-un număr viitor al ziarului.

Ion TEODOR
Virgil TĂTARU
corespondentul „Scînteii"

ÎNTREŢINEREA EXEMPLARĂ A CULTURILOR

IALOMIŢA

Specialistul — prezenţă activă în cîmp

Cooperativa agricolă de producţie Feteşti-Gară este una din unităţile în care forţa de muncă este cu mult mai mică decît volumul de lucrări pe care le solicită cîmpul. Şi cum se întîmplă în astfel de unităţi agricole, în care ţăranii sînt orăşeni, deficitul forţei de muncă trebuie suplinit printr-o bună organizare a întregii activităţi şi folosirea eficientă a întregii dotări tehnico-materiale. De modul cum reuşesc mecanizatorii, cooperatorii şi specialiştii din C.A.P. Feteşti-Gară să efectueze la timp şi de calitate toate lucrările cuprinse în tehnologia fiecărei culturi ne-am convins la faţa locului, urmărind pe parcursul mai multor zile activitatea fermei nr. 1 condusă de inginerul Dan Teodorescu.

Cele 800 hectare ale fermei sînt cultivate cu griu, porumb, floarea-soarelui, rapiţă pentru ulei şi fasole. O fermă cu mai puţin de 50 de oameni, dar care are aproape 600 de hectare cu culturi prăşitoare. Cum se prezintă culturile? Privindu-le nu poţi crede că în această parte a Bărăganului nu a plouat de mai bine de două luni. Cîmpul arată ca o grădină. Cum este posibil? Să derulăm cîteva secvenţe din activitatea celor trei zile cînd ne-am aflat în preajma inginerului Dan Teodorescu.

Înserarea începuse să cuprindă cîmpul cînd specialistul fermei era împreună cu echipa de udători la mutarea aripilor de ploaie. Apoi a stabilit sarcinile celor trei udători care vor supraveghea irigatul pe timpul nopţii, nu înainte de a controla dacă lanternele au baterii bune, dacă sculele şi dispozitivele pentru intervenţii sînt la locul lor.

A doua zi, la ora 6 şi 15 minute, cînd soarele îşi făcea loc printre plopii de pe marginea Borcei, toate forţele mecanice erau concentrate la prăşit. Înainte de intrarea cultivatoarelor în lanurile de floarea-soarelui, cuţitele, care sînt ascuţite brici, sînt controlate de inginer şi mecanizatori, în aşa fel încît distanţele între ele să fie dispuse pentru tăierea buruienilor şi protejarea plantelor. După ce toţi pornesc la lucru, inginerul Dan Teodorescu ni se destăinuie: „Şi tata a fost tot agronom. Acum este pensionar. Pe vremea cînd făcea el agricultură, şi avea vîrsta mea, într-o asemenea fermă munceau peste 200 de oameni. Acum sînt de cinci ori mai puţini. Pretenţiile la recolte însă sînt de cîteva ori mai mari faţă de atunci. Anul trecut am realizat 4 600 kg grîu la hectar şi 6 500 kg porumb boabe la hectar. Producţii pentru unii bune. Pentru mine însă nu. Putem obţine mai mult. Problema este să facem toate lucrările la timp şi de bună calitate".

Mergînd pe cîmp, din loc în loc, pe mici tăbliţe putem citi: „Depoul C.F.R.", „Întreprinderea de tricotaje", „Baza de recepţie şi Agrosem" etc.

— Sînt unităţile care ne sprijină la prăşilele manuale şi la recoltat. Oricît de bună ar fi prăşila mecanică, trebuie intervenit pe rînd şi cu sapa. Cei care vin din unităţile economice să ne sprijine ştiu însă că trebuie să menţină densitatea de plante stabilită, la porumb 70 000 plante recoltabile la hectar, iar la floarea-soarelui peste 60 000. În ce priveşte precipitaţiile, dacă vor veni, vor fi bine primite. De nu, să ştiţi că nu vom sta cu mîinile în sîn. Vom aduce ploaia noi... Vom folosi sistemul de irigaţii ziua şi noaptea. În ferma noastră, acum este ca la Hunedoara şi la Reşiţa. Un cuptor la care se munceşte zi şi noapte.

Din discuţia cu inginerul Dan Teodorescu am reţinut şi un amănunt, dar esenţial pentru calitatea muncii specialistului agricol. „Nu-i suficient ca specialistul să ştie tehnologii şi să dea sfaturi — susţine el. Trebuie să fie în primul rînd un bun luptător. Un luptător care să creadă în victoria sa. În agricultură, rebuturile nu au ce căuta. Dacă tai un fir de porumb sau de floarea-soarelui, firul acela nu poate fi retopit şi turnat din nou. Palma aceea de pămînt nu va produce. La fel, cînd semeni, dacă alături de sămînţă nu pui suflet şi pasiune, ca şi atunci cînd prăşeşti nu faci mare lucru".

Pe scurt, este vorba de arta de a şti să faci pămîntul mai roditor.

Mihai VIŞOIU
corespondentul „Scînteii"

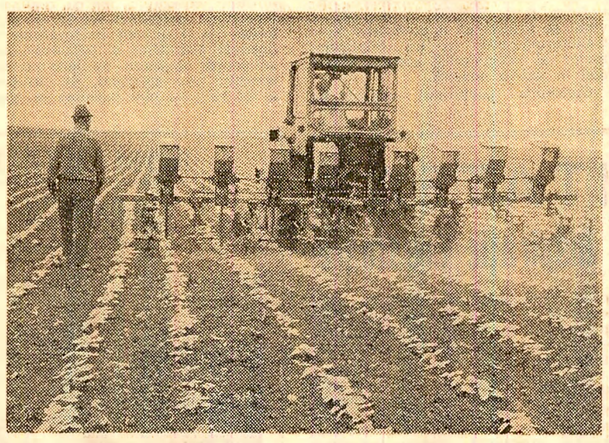

Mecanizatorii de la S.M.A. Vişina, judeţul Olt, execută lucrări de întreţinere a culturilor pe terenurile cooperativei agricole Bucinişu

MUREŞ

Rezultatele fruntaşilor — cel mai convingător îndemn

În judeţul Mureş, precipitaţiile căzute la scurte intervale de timp asigură apa necesară dezvoltării culturilor. Ca urmare, cîmpul arată frumos, iar sfecla de zahăr de pe cele 12 300 hectare se dezvoltă uniform. După încheierea primei prăşile manuale, mijloacele mecanice şi umane sînt concentrate la executarea celei de-a doua prăşile la această cultură, lucrare care, pînă în seara zilei de 21 mai, a fost realizată pe 40 la sută din suprafaţa cultivată.

Cooperativa agricolă Mureşeni, cu o producţie medie de 73 320 kilograme sfeclă de zahăr la hectar, s-a situat în 1984 pe primul loc pe ţară. Constantin Pop, inginerul-şef, ne-a asigurat că, în acest an, au fost create condiţii pentru depăşirea propriului record. „Ploile căzute, cît şi priceperea şi hărnicia celor 420 de cooperatori au făcut să avem o stare de vegetaţie cum nu am mai avut niciodată în luna mai — ne spune specialistul unităţii. De acum înainte, depinde numai şi numai de noi realizarea a ceea ce ne-am propus: depăşirea pragului celor 80 000 kilograme sfeclă de zahăr la hectar".

Cu aceeaşi răspundere pentru calitatea lucrărilor se acţionează şi în alte unităţi cultivatoare. La Nazna, ca de altfel în întreg judeţul, plouase din abundenţă. Alexandru Bad, inginerul-şef, şi Teodor Orza, preşedintele unităţii, au luat măsuri ca oamenii să lucreze pe parcelele zvintate. Anul trecut — ne spune inginerul-şef — am realizat o producţie medie de 56 000 kilograme sfeclă de zahăr la hectar. Însă rezultatele cooperativei agricole Mureşeni ne-au ambiţionat, aşa încît vrem ca în acest an să-i concurăm". Şi în cooperativele agricole Şăulia de Cîmpie, Cuci — unităţi etalon în cultivarea sfeclei de zahăr — Sălcud, Balda, Dîmbu şi altele se lucrează intens în ferestrele dintre ploi.

Lucrările de întreţinere la sfecla de zahăr trebuie intensificate îndeosebi în unităţile agricole situate în nordul judeţului. Este şi cazul cooperativei agricole Livezeni, unde, în ziua raidului, deşi se putea lucra pe numeroase parcele, nu am întîlnit, practic, pe nimeni la prăşit. „La noi a plouat mult şi aşteptăm zvintarea terenului" — motivează Ioan Purice, inginerul-şef. De altfel, în unele formaţii de muncă, între care şi cele din satul Livezeni, unii cooperatori şi alţi locuitori aşteaptă să fie mobilizaţi pentru a ieşi la prăşit. Şi nici nu e de mirare — adăugăm noi — dacă avem în vedere că aici pînă şi unii lucrători de la consiliul popular — care s-au angajat să lucreze sfecla de zahăr în acord global — au fost sancţionaţi pentru neparticipare la prăşit! Iată deci şi una din cauzele pentru care, în anul precedent, cooperativa agricolă Livezeni abia a realizat, în medie, 24 000 kilograme sfeclă de zahăr la hectar. Aceasta trebuie să constituie un serios semnal de alarmă şi pentru alte unităţi agricole din această zonă, unde lucrările de întreţinere la această plantă tehnică sînt întîrziate.

Gheorghe GIURGIU
corespondentul „Scînteii"

Nimeni nu are dreptul să lase pămîntul să sufere

CÎTEVA EXPLICAŢII ÎN LEGĂTURĂ CU NEÎNDEPLINIREA PROGRAMELOR DE DESECĂRI ÎN JUDEŢUL SATU MARE

Cît ar părea de bizar, în aceste zile cînd în sudul ţării se simte lipsa acută de apă, în nordul ţării, în judeţul Satu Mare şi în alte zone, apa bălteşte pe terenuri agricole întinse, îngreunînd desfăşurarea normală a lucrărilor de sezon.

Ca pondere, judeţul Satu Mare se situează pe primul loc în ce priveşte suprafeţele afectate de excesul de umiditate. Din suprafaţa agricolă totală a judeţului, de 318 000 hectare, aproape 250 000 hectare sînt terenuri joase, cu pantă redusă de scurgere, ceea ce determină, mai ales în anii ploioşi, şi trebuie spus că aici anul 1985 este unul din aceştia, menţinerea la suprafaţă a nivelului pînzei de apă freatică, cu toate consecinţele pe care le provoacă un asemenea fenomen. Suprafeţe întinse îmbibate cu apă, unele rămase nelucrate din toamnă, sau altele pe care recoltele au fost compromise sau mult diminuate, constituie o mărturie nedorită a acestui fenomen. Tocmai ţinîndu-se seama de urgenţa ameliorării pămînturilor din această zonă, **în vara anului 1983 a fost adoptat, în baza prevederilor Programului naţional de îmbunătăţiri funciare, un program prioritar pentru desecarea întregii suprafeţe cu exces de umiditate.** Potrivit acestui program, pînă la sfîrşitul anului 1985 urmează să fie executate noi lucrări de desecări pe o suprafaţă totală de 34 000 hectare, completări la sistemele de desecare vechi pe 89 300 hectare şi drenaje pe 7 800 hectare. Dintre lucrările noi de desecare se disting, prin dimensiunea şi complexitatea lor, cele din zona Cărăseu — Valea Vinului — Pomi, precum şi cele de pe malul stîng al rîului Crasna. Aşa-zisele lucrări de completare la sistemele de desecare existente au fost gîndite mai ales în ideea îndesirii reţelei de canale existente şi corectării eventualelor greşeli de proiectare şi execuţie în vederea asigurării funcţionalităţii depline a vechilor amenajări. Care este stadiul de execuţie a acestor lucrări şi ce probleme se ridică în legătură cu realizarea cantitativă şi calitativă a obiectivelor stabilite prin program?

Discrepanţe de neînţeles între prevederile din program şi planurile anuale

Înaintea unor consideraţii cu privire la stadiul realizării programului de desecări, supunem atenţiei forurilor competente următoarele date comparative, de fapt **discrepanţe între ceea ce s-a prevăzut prin program, pe de o parte, şi ceea ce s-a planificat şi executat efectiv**, pe de altă parte.

în hectare

	Anul	Program	Plan	Realizat
desecări noi	1983—1984	7 770	4 550	4 550
	1985	19 278	0	0
completări-desecări	1983—1984	20 800	6 680	6 650
	1985	68 500	10 700	10 700 *)

*) Suprafaţa estimată a se realiza pînă la sfîrşitul anului.

Din discuţiile purtate cu directorul întreprinderii de execuţie şi exploatare a lucrărilor de îmbunătăţiri funciare, tovarăşul **Gheorghe Darida**, cu alte cadre cu munci de răspundere în agricultura judeţului Satu Mare, rezultă că aceste discrepanţe ţin nu atît de posibilităţile efective ale întreprinderii specializate de a executa volumul de lucrări stabilit prin program, cît de unele cauze care au impus orientarea cu prioritate a investiţiilor spre alte obiective de hidroamelioraţii. Fapt este că potrivit prevederilor iniţiale de plan pe acest an, în judeţul Satu Mare, volumul lucrărilor de hidroamelioraţii se rezuma doar la 1 000 hectare, dar şi acestea constau în modernizări în vechile sisteme. Abia la insistenţa organului judeţean de partid şi la indicaţia expresă a cadrelor din conducerea partidului, care au constatat în această primăvară, la faţa locului, pe mari suprafeţe, efectele păgubitoare ale excesului de umiditate, departamentul de resort a suplimentat, în ultimul moment, planul de investiţii.

Nu este căderea noastră de a formula aprecieri cu privire la raţiunile de la care a pornit conducerea Departamentului de îmbunătăţiri funciare atunci cînd a scos judeţul Satu Mare din rîndul judeţelor prioritare în ce priveşte alocarea fondurilor de investiţii pentru lucrări de hidroamelioraţii. Ceea ce putem spune cu exactitate este faptul că la începutul acestei primăveri, în judeţul Satu Mare excesul de umiditate a afectat peste 30 000 hectare teren arabil şi că acum, după aproape o lună de la încheierea campaniei de însămînţări, există multe suprafeţe pe care nu se poate intra încă cu tractorul din cauza umidităţii ridicate.

Apa care bălteşte în zonele desecate — o probă a „calităţii" proiectelor şi a lucrărilor de execuţie

Executarea volumului de lucrări prevăzut prin program presupune, înainte de toate, **întocmirea unor proiecte bine fundamentate din punct de vedere agrotehnic şi economic.** În mod obligatoriu aceste proiecte trebuie să conţină soluţii cît mai economice, ceea ce obligă ca la elaborarea lor să se ţină seama de configuraţia terenului, iar întregul complex de lucrări agroameliorative să se fundamenteze pe studii pedoclimatice, agrochimice şi de cadastru, pe cunoaşterea caracteristicilor fiecărei sole. Făcînd această subliniere avem în vedere nu numai greşelile care s-au comis în elaborarea proiectelor pentru lucrările de desecare efectuate în ultimii ani în judeţ, ci mai ales cele care se fac acum cu modernizarea vechilor sisteme.

În vara anului 1983 s-a stabilit ca proiectele de execuţie pentru amenajarea noilor sisteme de desecare şi modernizarea celor existente, deci proiecte pentru un volum de lucrări ce se întind pe o suprafaţă totală de peste 120 000 hectare, să fie întocmite de I.S.P.I.F. Bucureşti, iar o parte din devizele de execuţie să fie realizate prin colaborare de atelierul de proiectare al întreprinderii judeţene de specialitate — I.E.E.L.I.F. şi de către centrul judeţean de proiectare. Trecem peste faptul că deşi termenul de finalizare a acestor proiecte este mult depăşit, unele proiecte încă nu sînt terminate, pentru a aduce în discuţie însuşi **modul în care au fost fundamentate unele din proiectele executate pînă acum.**

Atunci cînd se vorbeşte despre o suprafaţă desecată, în faţa privirii se conturează imaginea unor culturi compacte, purtînd în ele un rod bogat, în măsură să compenseze investiţiile costisitoare făcute pentru scoaterea lor definitivă de sub influenţa excesului de umiditate. Şi trebuie spus că asemenea imagini reale pot fi întîlnite pe mari suprafeţe în judeţul Satu Mare. Pe fostele terenuri înmlăştinate din zonele Livada, Doba, Băbeşti, Halmeu, Jojip, Pişcolţ, Gelu sau Girişa, care au fost supuse unor complexe lucrări de desecare şi drenare, se realizează astăzi recolte de 2—3 ori mai mari decît înaintea acţiunilor hidroameliorative. Străbătînd însă în aceste zile terenurile agricole situate de-a lungul văii Crasnei sau Ierului, ori în lunca Someşului, în faţa privirii se desfăşoară întinderi mari îmbibate cu apă, în care pe alocuri s-au format adevărate bălţi. O bună parte din aceste suprafeţe figurează în situaţiile statistice făcînd parte din sistemele desecate, iar reţeaua de canale care le străbate constituie o mărturie convingătoare în acest sens. Sînt probe care pun în evidenţă un adevărat lanţ de erori comise pe întreaga filieră proiectare-execuţie-exploatare. Grav este că în unele cazuri aceste erori, mai ales de proiectare, se repetă din nou, existînd riscul ca peste un an-doi organele în drept să constate ceea ce au constatat nu de mult în cazul vechilor sisteme, şi anume că noile sisteme de desecare nu au o funcţionalitate corespunzătoare.

Cînd detaliile de execuţie pentru terenuri din Satu Mare sînt stabilite la Bucureşti

Ne aflăm la unul din punctele de lucru al întreprinderii judeţene de îmbunătăţiri funciare, respectiv în zona de activitate a şefului de brigadă Czine Tiberiu şi a maistrului Gavril Ţiţoc. Excavatoarele şi buldozerele lucrau la executarea unuia din canalele principale CP-14, aflat în stînga rîului Crasna. Din discuţiile cu interlocutorii noştri aflăm că se execută de fapt lucrări de completare la unul din vechile sisteme. Atenţia ne este atrasă de o solă rămasă nearată din toamnă, la capătul căreia 25 de tractoare, dotate cu utilajele necesare, aşteaptă de foarte multe zile momentul în care să poată intra în brazdă. Străbatem cu pasul o parte a parcelei, situată între rîul Crasna şi primul canal de desecare. Deşi terenul era îmbîbat cu apă, constatăm că fundul canalului este aproape uscat. Studiem configuraţia terenului şi nu ne este greu să explicăm cauza: canalul era trasat cu mulţi centimetri deasupra nivelului zonei celei mai joase din mijlocul parcelei. Specialiştii încearcă să ne liniştească explicîndu-ne că de fapt pe sola respectivă nu au fost executate încă lucrările hidroameliorative de corectare. Solicităm partea din proiect care cuprinde detaliile de execuţie a lucrărilor de completare la sistemul de desecare existent şi constatăm cu consternare faptul că noua documentaţie nu este altceva decît o copie a... vechiului proiect care a stat la baza executării sistemului de desecare, sistem care nu a corespuns din punct de vedere al funcţionalităţii. Noile canale erau trasate exact pe firul celor vechi aflate de-acum deasupra cotei medii la care este amplasată sola, din cauza deponiilor împrăştiate de-a lungul canalelor. Ba, mai mult, unele din vechile canale nici nu mai figurau în noul proiect. Întrebăm cum este admisibil să se săvîrşească asemenea greşeli evidente încă la prima vedere pentru orice om şi primim răspunsul că de fapt documentaţia este întocmită de către proiectanţi din cadrul institutului de specialitate, respectiv de la **I.S.P.I.F. — Bucureşti.** Şeful fermei, inginerul Octavian Palcău, ne mărturisea că nici măcar nu a fost consultat la întocmirea proiectului, iar constructorul nu vrea să ţină seama de observaţiile lui. Iar după ce facem cîteva calcule pentru a măsura adevărata dimensiune a volumului de lucrări ce trebuie transpus pe planşe pînă în cel mai mic amănunt, nu ne miră deloc erorile despre care vorbeam. Este o adevărată iluzie să crezi că cei cîţiva proiectanţi din Bucureşti, care s-au deplasat pînă acum în judeţul Satu Mare, au putut, nu studia configuraţia, ci măcar străbate cele peste 120 000 hectare pe care trasează imensa reţea de canale, calculînd pentru fiecare hectar în parte devizele de lucrări.

Considerăm că este de datoria organelor agricole judeţene să treacă la studierea atentă a tuturor documentaţiilor de execuţie, lucru ce trebuie să se facă la faţa locului în prezenţa proiectanţilor şi a fiecărui şef de fermă pe teritoriul căruia se trasează noile canale. Numai pe baza cunoaşterii exacte a configuraţiei şi structurii fiecărei porţiuni de teren se pot elabora acele soluţii constructive care să ducă la eliminarea actualului exces de umiditate ce afectează cele mai fertile terenuri din judeţ. În această ordine de idei credem că ar fi mult mai eficient dacă, în cazul lucrărilor de completare la sistemele de desecare existente, detaliile de execuţie din proiectul general ar fi executate pe plan local, fapt de natură să asigure o conlucrare permanentă între proiectant şi beneficiar.

Indiferent de măsurile ce se vor adopta în vederea impulsionării ritmului de execuţie şi îmbunătăţirii soluţiilor constructive, nici un moment nu trebuie să se piardă din vedere că este vorba de executarea unor lucrări de durată şi de complexitate deosebită şi tocmai de aceea este absolut necesar ca în materializarea lor să se îmbine experienţa acumulată aici de-a lungul anilor cu spiritul de inventivitate al specialiştilor, al celorlalte cadre din agricultură. În felul acesta va exista garanţia că fondurile mari alocate de stat şi de unităţile agricole vor avea eficienţa scontată, concretizată în sporirea rodniciei pămîntului, în recoltele mari şi sigure ce trebuie să se obţină pe aceste terenuri.

Florea CEAUŞESCU
Iosif POP

Forța transformatoare a conștiinței noi, revoluționare

ÎN SPRIJINUL CELOR CARE STUDIAZĂ ÎN ÎNVĂȚĂMÂNTUL DE PARTID

Problema conștiinței frământă de multă vreme omenirea. Încă din antichitate, filozofia și-a propus să răspundă la această întrebare fundamentală : „Ce este conștiința ?" Răspunsurile sînt pline de contradicții ; numeroase teze referitoare la această problemă se resping. De la concepția idealistă, potrivit căreia conștiința umană ar fi reflexul altei conștiințe, supraumane, sau de la concepția, tot idealistă, care explică omul prin conștiința sa, și pînă la Marx, care cel dintîi a explicat conștiința prin om, prin istoria omenirii, a trecut multă vreme.

Materialismul dialectic și istoric, avansînd teza cu privire la necesitatea schimbării revoluționare a lumii, a formulat o concepție înaintată, revoluționară despre conștiința umană, subliniind răspicat că nu conștiința socială determină existența socială ; că această interrelație se înscrie într-un raport invers, rolul determinant revenind existenței sociale. Prin urmare, ideile, concepțiile, atitudinile oamenilor sînt produsul existenței sociale.

Partidul nostru acordă o deosebită importanță afirmării și dezvoltării conștiinței socialiste, înaintate. **„Dacă ne propunem să transformăm societatea, să transformăm omul, să cunoaștem tainele naturii și să o transformăm** — subliniază secretarul general al partidului, tovarășul Nicolae Ceaușescu — **apoi trebuie să ne propunem mai cu seamă să transformăm conștiința omului. Fără aceasta, nu putem transforma nici societatea".** În opera secretarului general al Partidului Comunist Român se dă o mare însemnătate legăturii **dialectice dintre progresul general al societății și dezvoltarea conștiinței oamenilor.** Acest adevăr este pregnant subliniat în numeroase cuvîntări și expuneri ale tovarășului Nicolae Ceaușescu. Una dintre principalele idei este aceea că, într-un moment în care se intensifică preocuparea partidului pentru asigurarea unei noi calități a muncii, pentru perfecționarea neîncetată a activității în toate domeniile vieții economico-sociale, **este necesar să se acționeze cu o mai mare eficiență pe planul conștiinței oamenilor, să se dezvolte puternic spiritul revoluționar al comuniștilor, al întregului popor.**

Poporul român a obținut succese remarcabile în înfăptuirea obiectivelor strategice și tactice ale politicii interne și externe, profund științifice a partidului și statului. Mărețele înfăptuiri socialiste au fost prezentate în mod magistral în Raportul secretarului general al partidului la Congresul al XIII-lea ; toate aceste înfăptuiri ilustrează cu putere mutații calitative realizate în procesul revoluționar continuu, ce caracterizează făurirea socialismului în patria noastră. Tot ceea ce s-a înfăptuit în România, în cei 40 de ani care au trecut de la eliberarea țării, îndeosebi în anii de după Congresul al IX-lea, în domeniul economic, în dezvoltarea științei și culturii, în ridicarea nivelului material și spiritual al celor ce muncesc, se datorește angajării conștiente a întregului popor în înfăptuirea politicii clarvăzătoare a partidului și statului, un rol însemnat revenind conștiinței socialiste, revoluționare în înfăptuirea programelor de dezvoltare economico-socială a țării. În perioada ultimelor două decenii, tovarășul Nicolae Ceaușescu a imprimat un dinamism inegalabil în toate domeniile construcției socialiste, a fundamentat o concepție superioară, de esență revoluționară, potrivit căreia progresul patriei nu se poate asigura numai printr-o preocupare exclusivă pentru creșterea forțelor de producție, fiind nevoie totodată de intensificarea eforturilor pentru perfecționarea activității ideologice și politico-educative, pentru dezvoltarea unei conștiințe înaintate, revoluționare. Dacă azi România se mndrește cu o industrie modernă, cu o agricultură înaintată, cu edificii impunătoare, ce înscriu în memoria timpului marile prefaceri înnoitoare din acești 20 de ani glorioși ai unei noi istorii, este cert că toate aceste înfăptuiri nu conferă numai cadrul în care se construiește un om nou, ci sînt și expresia afirmării puternice a conștiinței socialiste a maselor.

Acțiunea revoluționară a partidului se afirmă în toate domeniile vieții sociale, constituind factorul dinamizator al unei activități cuprinzătoare privind, deopotrivă, transformarea societății și a oamenilor. Profundele schimbări petrecute în concepția, în nivelul de conștiință socială și politică a maselor largi populare sînt determinate de marile transformări care s-au produs în societatea noastră.

Concepția partidului nostru, a secretarului său general cu privire la formarea și dezvoltarea conștiinței socialiste și-a aflat o strălucită sintetizare în Programul ideologic adoptat de Plenara Comitetului Central din iunie 1982, însușit și aprobat de Congresul al XIII-lea ca parte integrantă a Programului partidului. Un obiectiv fundamental în această privință îl constituie **transformarea conștiinței socialiste într-o puternică forță care să determine dezvoltarea continuă a bazei materiale a societății noastre, perfecționarea relațiilor de producție, a organizării și conducerii întregii vieți sociale.** Acțiunea pentru înfăptuirea acestui obiectiv reprezintă o expresie elocventă a aplicării creatoare a tezelor socialismului științific în condițiile concret-istorice ale făuririi societății socialiste multilateral dezvoltate în patria noastră.

Partidul nostru, secretarul său general, tovarășul Nicolae Ceaușescu, pornesc de la ideea că teza marxistă cu privire la rămînerea în urmă a conștiinței sociale față de existența socială nu constituie o fatalitate. Dimpotrivă, arată tovarășul Nicolae Ceaușescu, practica socială a dovedit rolul activ ce revine conștiinței în procesul construcției economico-sociale. Din această perspectivă, ideile, concepțiile revoluționare, atitudinea revoluționară în muncă, în viață se afirmă ca o puternică forță transformatoare, ca un important factor al progresului economico-social în patria noastră.

Concepția partidului nostru cu privire la formarea și dezvoltarea conștiinței socialiste a oamenilor muncii își manifestă astfel superioritatea teoretică și practică în mod real, concret. Suprimarea proprietății private, a cauzei ce genera autoînstrăinarea omului, alienarea sa, instituirea noilor relații sociale și de producție, participarea conștientă și devotată a oamenilor la edificarea noii societăți înseamnă, implicit, crearea condițiilor pentru afirmarea capacității lor creatoare, pentru generalizarea stării de om social, de „om-uman", cum scria Marx. Desigur, transformările din baza economică a societății nu se reflectă spontan, automat pe planul vieții spirituale a acesteia. Formarea noii conștiințe este un proces îndelungat și complex de remodelare a omului, care presupune lupta neobosită împotriva oricăror manifestări etico-spirituale înapoiate, atît a celor moștenite de la vechea societate, cît și a celor ce reprezintă influențe ale lumii capitaliste contemporane, concomitent cu desfășurarea unei activități educative perseverente și pline de răbdare pentru formarea convingerilor înaintate ale oamenilor, pentru așezarea relațiilor dintre ei pe baza normelor și principiilor nobile ale eticii și echității socialiste.

În concepția partidului nostru, **a avea o conștiință înaintată, revoluționară înseamnă a fi patriot,** a-ți iubi țara, a face totul pentru a spori avuția națională, proprietatea socialistă, a nu precupeți nimic pentru înfăptuirea politicii partidului comunist, ce corespunde pe deplin intereselor vitale ale întregii națiuni ; înseamnă să-ți îndeplinești integral îndatoririle de onoare față de cerința de a păstra și dezvolta tradițiile progresiste ale trecutului, față de imperativele construcției și creației în noua societate.

O sarcină prioritară a muncii politico-educative desfășurate de organele și organizațiile de partid, de masă și obștești este educarea oamenilor în spiritul patriotismului, al mîndriei și respectului față de valorile autentice create de generațiile anterioare, față de tradițiile înaintate ale poporului român, ca și ale altor popoare. Valorificarea critică a ceea ce este progresist în moștenirea trecutului, cultivarea mîndriei și demnității naționale constituie un element de potențare a activității omului puse în slujba înfloririi patriei socialiste. Patriotismul socialist, revoluționar, treaptă superioară în dezvoltarea sentimentelor patriotice ale oamenilor muncii, în strînsă unitate cu atitudinea de solidaritate internațională în lupta pentru progres social, reprezintă o puternică forță motrice a noii orînduiri sociale, un factor generator de înalte valori politice și morale, de vitalizare a energiilor materiale și spirituale ale națiunii.

A avea conștiință înaintată înseamnă a fi revoluționar ; a fi deci militant cutezător pentru realizarea idealurilor socialismului și comunismului ; a fi un om cu multiple cunoștințe științifice și culturale, care se ocupă continuu de lărgirea orizontului său spiritual, de însușirea a tot ce este mai înaintat în epoca sa ; înseamnă a dovedi abnegație în muncă, a manifesta o continuă preocupare pentru dezvoltarea proprietății socialiste, a pune mai presus decît interesele proprii interesele generale, ale partidului, ale țării, ale poporului.

A fi revoluționar înseamnă, în același timp, a face dovada unei atitudini înaintate față de viață, față de societate, față de oameni ; înseamnă a acționa militant pentru îndeplinirea sarcinilor încredințate. Iar aceasta presupune o profundă cunoaștere a realităților, o temeinică pregătire politico-ideologică, științifică și culturală, capacitatea de a pătrunde înțelesurile adînci ale legităților dezvoltării sociale. În acest fel, spiritul revoluționar întrunește dimensiunile sale fundamentale, propulsează eforturile de muncă, de organizare și conducere spre noi înfăptuiri.

Cerința firească a pregătirii multilaterale, a ridicării gradului de cunoaștere devine și mai actuală în noua etapă a edificării societății socialiste multilateral dezvoltate, deschisă de Congresul al XIII-lea. Așa cum sublinia tovarășul Nicolae Ceaușescu, în etapa actuală se va asigura realizarea în linii generale a obiectivelor stabilite de Programul partidului, iar aceasta presupune acțiune susținută pentru valorificarea superioară a tuturor resurselor de creativitate, de inițiativă și răspundere ale națiunii noastre.

Înfăptuirea prevederilor stabilite de partid pentru următorii 15 ani, pînă la finele actualului secol, face necesară intensificarea eforturilor pentru introducerea progresului tehnic, pentru dotarea industriei, a agriculturii, a întregii economii naționale cu utilaje perfecționate, pentru extinderea și generalizarea tehnologiilor moderne, a automatizării, electronizării și robotizării proceselor de producție. Dar o puternică afirmare a revoluției tehnico-științifice la nivelul întregii societăți presupune și înfăptuirea unei profunde revoluții în gîndire. Rolul activ și transformator al gîndirii și acțiunii revoluționare este conceput de către partid ca o componentă definitorie a procesului de dezvoltare economico-socială multilaterală a patriei.

Cunoașterea și însușirea aprofundată de către toți oamenii muncii a politicii interne și externe a partidului și statului nostru, aplicarea exemplară în viață a hotărîrilor de partid și a legilor țării sînt de natură a determina creșterea conștiinței politice, a răspunderii pentru realizarea sarcinilor de producție la fiecare loc de muncă, la sporirea nivelului calitativ al producției fizice, în primul rînd a producției pentru export, pentru aplicarea programelor privind reducerea consumurilor de materii prime și materiale, utilizarea eficientă a combustibililor și energiei electrice, pentru creșterea productivității muncii, introducerea progresului tehnic, a noilor cuceriri ale științei și tehnicii, instaurarea fermă a ordinii și disciplinei.

Înarmarea comuniștilor, a tuturor oamenilor muncii cu principiile fundamentale ale partidului, cu obiectivele și sarcinile ce revin fiecărui domeniu de activitate contribuie la dezvoltarea conștiinței revoluționare, a trăsăturilor moral-politice ale omului nou, participarea sa activă și conștientă la înfăptuirea Programului partidului, a măreței opere de făurire a propriului său destin, a societății socialiste multilateral dezvoltate și înaintare a României spre comunism.

Dr. Dan CRUCERU

*) Consultație la tema : *„Intensificarea activității multilaterale de ridicare a conștiinței socialiste, revoluționare a tuturor oamenilor muncii, combaterea hotărîtă a oricăror manifestări și mentalități inapoiate în muncă și viață — sarcină centrală a organelor și organizațiilor de partid, a tuturor factorilor educaționali din societatea noastră".*

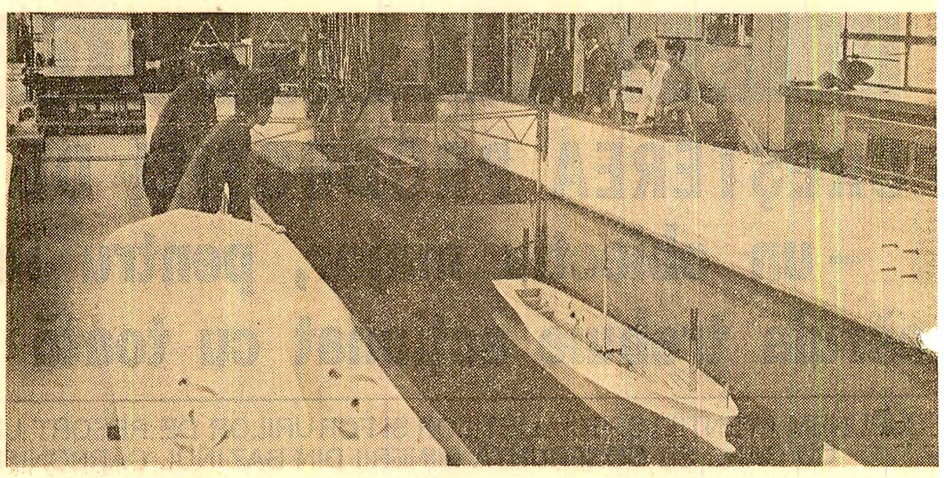

Facultatea de mecanică din Galați. 3 000 de studenți urmează cursurile acestui lăcaș de învățămînt. Facultatea dispune de laboratoare moderne dotate cu utilaje de înaltă tehnicitate

Perenitatea nobilelor tradiții

De curînd, un redactor al ziarului nostru a avut o convorbire cu compozitorul și muzicologul **Zeno VANCEA.** Redăm, în continuare, dialogul purtat.

— V-aș propune să începem discuția noastră de la momentul intrării muzicii românești, a creației muzicale românești în circuitul universal. Adică...

— Momentul Enescu. După începuturi destul de modeste, în condițiile istorice și sociale ale secolului trecut, a apărut pe scena istoriei muzicii românești o personalitate de geniu în persoana lui George Enescu — de la a cărui moarte se împlinesc trei decenii — care, grație unei excepționale forțe creatoare, ale unei individualități artistice deosebite, ale unei instrucții extraordinar de profesionale, însușite la celebre conservatoare din Viena și Paris — a reușit să făurească o artă de nivel european. Grație talentului său, a tehnicii avansate pe care o poseda, a exprimat sensibilitatea, modul de simțire al poporului român, evident și în acele pagini unde nu folosește întotdeauna un limbaj popular, dar în care își afirmă personalitatea artistică cu infinitele posibilități de combinare a sunetelor din care este alcătuit sistemul nostru muzical, în conformitate cu necesitățile sale expresive.

— Vorbim despre Enescu și demonstrăm că este un mare clasic al muzicii românești ; un mare liric al veacului nostru (ne gîndim la finalul din „Oedip", la părțile lente din primele simfonii) ; un compozitor de o excepțională forță dramatică (și avem ca exemple Simfonia a III-a, zbuciumul sufletesc al Simfoniei de cameră — testamentul enescian) ; despre Enescu — un creator cu o bogată imaginație sonoră (transfigurarea folclorului românesc în Preludiul la unison, Sonata a III-a pentru vioară și pian „în caracter popular românesc", Suita sătească...).

— Enescu a spus despre el că este un mare liric. Pot să dau chiar citatul : **„N-am făcut altceva decît să traduc ceea ce auzeam cîntîndu-mi în inimă".** Este mărturisirea unui liric prin excelență ! Dar, acest lirism nu exclude și o excepțională forță dramatică care se manifestă și în anumite scene ale, din păcate, unicei sale opere, „Oedip". O mare forță de expresie este prezentă în toate lucrările sale și aceasta se datorește excepționalei sale trăiri emoționale, pentru că numai acel compozitor poate să trezească în auditor efectul catarctic despre care vorbea Aristotel, și care duce la purificarea vălmășagului de sentimente și la dobîndirea echilibrului sufletesc.

— Dar, cum vă explicați atitudinea compozitorilor pe care obișnuim să-i încadrăm în „perioada imediat postenesciană" ?

— Trebuie explicat că atunci cînd apăruse Enescu cu primele sale compoziții românești, cum sînt : Poema Română, cele două rapsodii, Preludiul la unison (suita I) — unii dintre compozitori cum au fost Alfred Alessandrescu, Ion Nonna-Ottescu, Gheorghe Enacovici, sub influența celor învățate la Alfonso Castaldi și ulterior la „Schola Cantorum" la Vincent d'Indy au fost, totuși, în mod precumpănitor influențați de muzica franceză. Abia ulterior, sub influența curentului național care a apărut în creația de muzică vocală a lui D. Kiriac, Gh. Cucu, Theodor Teodorescu, a înriuririi din ce în ce mai intense a creației lui Enescu, precum și dorinței de făurire a unui stil național autonom — cîțiva compozitori ca Jora, Andricu, Sabin Drăgoi, Al. Zirra și ulterior Ion Nonna-Ottescu (în ultimele sale lucrări) au accentuat în creația lor o notă specific românească, inspirată din cîntecul și dansul popular, la un nivel de tehnică europeană pe care și-au însușit-o.

— Ce alt moment definitoriu desprindeți din arcul peste timp al creației muzicale românești ?

— După instaurarea noii orînduiri sociale s-au creat condiții favorabile vieții, muncii, activității creatoare a compozitorilor români. Niciodată nu au fost atîtea instituții de artă care au difuzat creațiile compozitorilor români la un nivel artistic meritoriu, niciodată nu au fost scrise atîtea simfonii, oratorii, opere..., muzică de toate genurile. Istoria ultimelor două decenii, istoria vieții muzicale, care a înflorit mai ales după Congresul al IX-lea, este încă o mărturie clară, convingătoare a ferestrelor largi deschise în toate domeniile vieții noastre social-politice, economice, cultural-artistice către calitate, afirmarea noului, către împunerea valorilor autentice. Pentru că istoria acestor 20 de ani, și în ceea ce privește Arta, Muzica, este luminată de concepția revoluționară înaintată a secretarului general al partidului, tovarășul Nicolae Ceaușescu, care a subliniat în permanență rolul artei în formarea personalității multilaterale a omului nou. Este indiscutabil numărul considerabil de lucrări românești a căror valoare a fost recunoscută și în străinătate, dobîndind premii, impunîndu-se în competiții naționale, în concerte. Aș aminti de Premiul „Riccordi" dobîndit de Pascal Bentoiu, de opera sa „Hamlet" cîntată cu succes la Marsilia, de importantul premiu obținut în Belgia de W. Berger, de alte premii în importante competiții internaționale conferite lui Anatol Vieru, Tiberiu Olah, de succesele lui Aurel Stroe, Ștefan Niculescu, Th. Grigoriu, D. Capoianu...

— Să nu uităm Premiul „Herder" pe care l-ați obținut în 1974 ca semn al recunoașterii internaționale pentru întreaga dv. activitate componistică și muzicologică ! Prin ce lucrări vă dezvăluiți mai pregnant influența lui Enescu ? Prin ce fire vă simțiți legat de tradiția enesciană ?

— Tradiția enesciană este vie și totală și nici un creator român adevărat nu se poate sustrage de la influența acestui mare creator, indiferent de limbajul pe care-l folosește. Să nu uităm că Enescu, el însuși, spunea : „Folosirea materialului folcloric nu realizează autenticitatea caracterului etnic. Compozitorul român va putea să creeze paralel cu muzica populară, dar prin alte mijloace, absolut personale, lucrări valoroase asemănător caracterizate". Îmi aduc aminte că prin 1928, Enescu venea des la Tîrgu Mureș unde era un public entuziast, unde avea și multe cunoștințe, și la o întîlnire cu oficialitățile orașului, întîlnire la care eram de față, i-am fost prezentat, i s-a spus că am terminat conservatorul din Viena, că de-abia mă întorsesem dintr-o călătorie prin Tirol. Cînd am început să-i laud Rapsodia, însă, Enescu m-a întrebat brusc dacă am citit o carte despre viața țăranilor în Tirol și dacă „Faust" ar fi putut să fie scris în dialectul tirolez !? La nedumerirea mea a spus că marile capodopere muzicale au fost scrise într-un limbaj la care au contribuit aproape toate popoarele europene, un limbaj care s-a dezvoltat în timp de secole. Dar, deși folosesc acest sistem muzical, grație conținutului emoțional, ele se deosebesc fundamental. Nimeni nu va confunda muzica românească cu cea nordică sau cea italiană cu cea engleză.

— Ce notează după opinia dumneavoastră la capitolul „școală românească de compoziție" istoria ultimelor două decenii ?

— Datorită condițiilor favorabile create, înflorirea deosebită, fără precedent a tuturor domeniilor vieții politice, social-economice, cultural-artistice, a muzicii în special (în sensul numărului mare de compozitori și respectiv al numărului mare de lucrări de toate genurile) — sînt trepte de mare succes. O diversitate de stiluri care converg către afirmarea cu limpezime a unei creații umaniste, revoluționare, cu un puternic caracter patriotic, animată de cele mai nobile idei, de sentimente fierbinți pentru partid, de omagiile emoționante aduse istoriei și pămîntului românesc. Desigur, într-o mișcare la care participă aproape 300 de condeie nivelul nu poate fi același. Dar tabloul general se prezintă ca o școală la nivelul celor mai reprezentative școli europene de astăzi și o caracteristică este că păstrează nobila tradiție umanistă a muzicii românești din trecut și mai ales nobila tradiție enesciană. Compozitorii de astăzi au fost în general feriți de tentația de a-și adopta tezele formaliste ale avangardismului occidental. Muzica însă nu poate rămîne pe loc, cu timpul, mijloacele de expresie sînt supuse uzurii sau devin clișee, și atunci, în mod necesar, compozitorii creează noi mijloace de expresie care uneori pot suna străin marelui public, largului auditoriu ce se obișnuiește mai încet cu noile limbaje muzicale. Dar acest fenomen este cunoscut în istoria muzicii, pentru că așa s-a întîmplat cu toate inovațiile muzicale, publicul familiarizîndu-se cu ele în timp.

— Vorbeați de sutele de condeie de diversitatea de stiluri. V-aș ruga să exemplificați.

— Sigismund Toduță, Ion și Gheorghe Dumitrescu, Tudor Ciortea au scris modal și și-au păstrat acest limbaj inspirat din muzica populară pe lîngă alții mai tineri cum au fost Liviu Glodeanu, Mihai Moldovan și mai recent compozitorul Corneliu Dan Georgescu care se inspiră pregnant din folclor, transfigurîndu-l după propriile lui necesități. Doru Popovici, după o scurtă perioadă dodecafonic-serială, a devenit adeptul sublinierii caracterului [illegible] în muzică. Au fost și reprezentanți ai tehnicii dodecafonice : Ludovic Feldman, Anatol Vieru (în Concertul pentru flaut și orchestră), care a încercat într-un spirit inovator toate modernismele, Tudor Ciortea (cvartetele 5 și 6), Dan Constantinescu...

— ...dar și unele din paginile dumneavoastră, spre exemplu, cvartetele 4 și 5, în care folosiți un stil dodecafonic mai liber, nedepărtîndu-vă însă de la suflul românesc...

— Există și tehnica repetitivă care este caracteristică ultimelor lucrări ale lui Aurel Stroe, în care sînt concepute Orestia I și II. Au fost compozitori care au exploatat valorile timbrale, coloristice ale muzicii, de pildă Th. Grigoriu („Canti per Europa", „Tristia"), mai mult, combinîndu-le cu tradiții melodice atît de caracteristice muzicii românești. O tehnică asemănătoare folosesc cu mare succes Tiberiu Olah, Ștefan Niculescu, în timp ce Dumitru Bughici, Mircea Chiriac abordează în mod personal mijloace mai tradiționale.

— Ce propun cele mai tinere condeie ?

— Un lucru interesant și ajut varietatea de stiluri se manifi[illegible] De pildă, Liana Alexandra și [illegible]ban Nichifor, Adrian Iorgulescu și Vlad Ulplu, cu toată prospețimea lor, dezvăluie în mod cert legătura cu tradiția, în timp ce alții (printre ei N. Brînduș, Octav Nemescu), influențați de curentele avangardiste, experimentează noile mijloace pe care le oferă aparatele electronice, scriind fie numai pentru acestea sau în combinație cu aparate tradiționale.

— Dar, după părerea dumneavoastră, nu se îndepărtează, oare, prin aceste tehnici de suflul specific ?

— Eu cred că da. Din cauză că aceste instrumente noi, cu sonorități speciale, deși nu exclud caracterul românesc, aduc un fel de uniformizare și nivelare a modului de exprimare.

— Să nu uităm că au fost și încercări de „teatru instrumental"...

— Da, au fost, dar nu și-au dovedit viabilitatea. Peste toate aceste inovații însă, convingerea mea este că muzica românească își păstrează și își va păstra mai departe nobila ei tradiție umanistă, că își va afirma cu pregnanță dimensiunea ei revoluționară adăugîndu-și noi elemente de substanță, noi adîncimi care își vor afla izvoarele în realitățile proprii, definitorii ale societății noastre, ale vremurilor socialiste în care trăim.

Smaranda OȚEANU

ACTUALITATEA
— generoasă sursă de inspirație creatoare

În spațiul societății socialiste multilateral dezvoltate, în spațiul și în climatul cultural al unei epoci educaționale prin vocație cum este timpul nostru revoluționar, creația literar-artistică ocupă un loc de seamă în circuitul valorilor — forme ale conștiinței sociale ce influențează procesul de afirmare al spiritualității umane în timpul nostru, alături de alte valori integratoare : politice, ideologice, morale, izvorîte din frîntinile actualității și a devenirii ei istorice. Literatura și artele actuale alcătuiesc edificiile spiritualității românești într-o benefică continuitate modernă și revoluționară, menite a contribui la lărgirea orizontului de cunoaștere și la înnobilarea complexă a semenilor societății românești socialiste multilateral dezvoltate. Percutanța și caracterul activ al acestora se constituie ca un criteriu estetic aliat cu necesitatea unei active funcționalități — în efervescența ideologică, politică, culturală și educativă a timpului eroic pe care-l trăim. Ele, literatura și artele, dincolo de valorile sensibile, specifice sînt chemate astăzi la săvîrșirea și desăvîrșirea societății socialiste multilateral dezvoltate, la formarea și dezvoltarea plenară a omului contemporan, ființă reală și concretă în dimensiunile epocii actuale. Modificările produse în toate structurile vieții social-politice și economice imprimă artelor și, evident, creatorilor noi atitudini zămislitoare, într-un proces de creație ce se cere concordant — din ce în ce mai amplu, profund și nuanțat — cu actualitatea, cu momentul, cu esențele timpului nostru revoluționar.

Examinarea literaturii dramatice contemporane și actuale, precum, de pildă, a multora din dramele lui Horia Lovinescu, Paul Everac, Dumitru Radu Popescu, care au dat cîteva exemple exponențiale, atestă, în acest sens, cotele superioare de afirmare a scrisului românesc consacrat teatrului. Misiunea pe care o joacă arta în societatea noastră, rolul chemat să-l dețină modelarea unui om nou, solicită însă noi și noi opere izvorîte din transfigurarea realității directe și apropiate, din cunoașterea izvorului vieții — opere care, în originale și varii imagini artistice, pătrunse de patos politic, civic și estetic, să reflecte ampla epopee națională a construcției socialismului multilateral dezvoltat, problematica morală și socială a prezentului. Tocmai din acest unghi, al legăturii cu fenomenele vii și impresionante ale actualității, se cere adîncită și problematica politică abordată în teatrul nostru, abordare deosebit de interesantă în piese semnate de Titus Popovici, Dumitru Radu Popescu, Paul Everac, Theodor Mănescu, Paul Cornel Chitic, Dina Cocea și Platon Pardău. După cum ar fi necesar ca talentații noștri creatori să exploreze cu mai mult interes, cu mai multă adecvare și pătrundere zone mai puțin abordate pînă acum (așa, de pildă : problematica tineretului, devenirile satului contemporan) și tipologii umane insuficient investigate — mai ales sub raportul complexității psihologice, civice, morale.

Poezia realismului cotidian, atitudinea de angajată fervoare, expresia și expresivitatea artelor, noile structuri și îndubitabilele valori stilistice, procedee literare inventive și moderne (care s-au afirmat cu o intensitate fără precedent în climatul innoitor de după Congresul al IX-lea) se cer a fi topite în opere care să propună imagini ale zămislirii vieții actuale, ale genezei omului contemporan și devenirii sale istorice.

Prin prezența secretarului general al partidului, tovarășul Nicolae Ceaușescu, la evenimentele importante ale vieții noastre culturale, prin expunerile sale la congresele P.C.R., la congresele educației politice și culturii socialiste, prin orientările propuse cu prilejul unor importante evenimente ale vieții culturale, literatura, arta, teatrul beneficiază practic de prețioase îndrumări, de o complexă bază teoretică, apt a-i asigura o mare eficiență spirituală. **„Cinematografia și teatrul sînt mijloace importante în educarea conștiinței revoluționare a oamenilor muncii, a tineretului și trebuie să facem astfel încît ele să-și îndeplinească în mai bune condiții rolul pe care îl au în societatea noastră".** Acesta este un îndemn ce trebuie să fie mereu prezent în sufletul și în mintea creatorilor.

Artele vor trebui așadar să devină mărturii și mai elocvente ale actualității, să focalizeze în inspirate imagini artistice făptura complexă a omului, în spiritul înnoitor al eticii și echității socialiste, să devină parte integrantă a istoriei emoționante a poporului român. Realitatea actuală, milioanele de oameni ce învață și se perfecționează necontenit, șantierele de pe întreg cuprinsul țării, efervescența căutărilor din laboratoare, mutațiile de conștiință pe care le solicită și le determină procesele muncii de la orașe și sate — oferă izvoare dintre cele mai generoase de inspirație : surse ale unor opere durabile în spațiul cultural al societății socialiste multilateral dezvoltate și totodată al unor opere apte să reprezinte experiența și spiritualitatea românească actuală în plan universal.

Experiențele pe care cultura noastră le va dobîndi în materie de artă vor contribui simultan la lărgirea cîmpului de investigație în sfera esteticii, criticii și a teoriei artelor. Cotitura se cere a fi produsă energic, căci timpul societății românești multilateral dezvoltate reclamă eflorescența spiritului artistic și a creativității umane, în acord cu profundele prefaceri, în cercul cărora noi toți ne aflăm, în variate forme de activitate înriuritoare pentru societate, epocă, timp.

Ion TOBOȘARU

ROMÂNIA-FILM prezintă:

„MASCA DE ARGINT"

Producție a Casei de filme 5

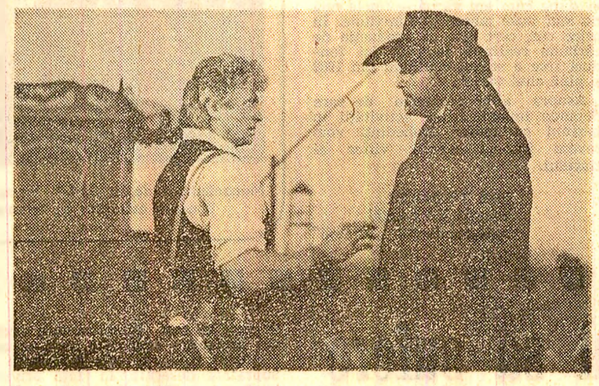

Scenariul : Eugen Barbu și Nicolae Paul Mihail ; decorurile și costumele : Constantin Simionescu, Bob Nicolescu ; muzica : George Grigoriu ; montajul : Magda Chișe-Ghincioiu ; sunetul : Horia Murgu ; imaginea : Ion Anton ; regia : Gheorghe Vitanidis. Cu : Florin Piersic, Marga Barbu, Alexandru Repan, Sobi Ceh, Ion Besoiu, Ovidiu Iuliu Moldovan, Traian Stănescu, George Motoi, Jean Constantin, Marin Moraru, Vasile Nițulescu, Mihai Mereuță, Constantin Codrescu, George Nuțescu, Coca Andronescu, Olga Delia Mateescu, Ana Szeles. Film realizat în studiourile Centrului de producție cinematografică „București"

Înalta menire educativă a profesorului

Pornim, în activitatea noastră de profesori, de educatori, de la cerințele puse, de fiecare dată, în fața școlii, cu clarviziune și fermitate de conducerea partidului, personal de tovarășul Nicolae Ceaușescu. Concepția românească cu privire la locul, rolul și funcțiile învățămîntului, fundamentată de secretarul general al partidului nostru, reprezintă un model de soluționare creativă, profund științifică, dialectică și larg umanistă a problemelor formării omului ca factor hotărîtor al progresului economico-social. **„Faceți totul, dragi prieteni tineri și copii** — spunea tovarășul Nicolae Ceaușescu de la tribuna recentului Forum național al tineretului — **pentru a folosi minunatele condiții de viață, muncă și învățătură pe care le vă asigură societatea socialistă, pentru a vă însuși cele mai temeinice și mai noi cunoștințe, din toate domeniile ! Pregătiți-vă pentru muncă și viață, pentru a fi prezenți întotdeauna acolo unde poporul, patria o vor cere !... Învățați pentru a fi demni constructori ai socialismului și comunismului, pentru a asigura ridicarea necontenită a României pe noi trepte de progres și civilizație, pentru a fi gata oricînd să apărați independența și suveranitatea patriei, viața liberă și demnă a poporului !".**

Dezbătînd Raportul la cel de-al XIII-lea Congres al P.C.R. cu eleviii am căutat să fac înțeles caracterul unitar, în complexitatea sa, al profundului concept de educație a tinerei generații formulat de partid, direcțiile variate, complementare de acțiune în vederea formării personalității multilaterale a tînărului, viitor constructor al societății proiectate azi. Realizarea acestor mobilizatoare obiective formativ-educative ne impune găsirea celor mai adecvate metode de a cunoaște, instrui și educa, de a orienta școlar și profesional colectivul de elevi, valorificînd plenar atît măiestria didactică a tuturor profesorilor, cît și potențialul educativ al organizației U.T.C. Experiența noastră, a cadrelor didactice de la Liceul de științe ale naturii „Zinca Golescu" din Pitești așază, de exemplu, exigențele orei de dirigenție deasupra unui „orar" și le implică în educația permanentă, pe care sîntem datori s-o facem prin întregul nostru proces instructiv-educativ. Ne străduim, de asemenea, să conferim dialogului nostru cu elevii noi dimensiuni științifice, politice și morale, sprijinindu-ne activ pe forța organizației U.T.C., căreia-i stimulăm inițiativa, creativitatea, potențialul de autoeducare și autoconducere. Este, în fapt, o permanentă asumare de răspunderi etice față de colectivul de elevi din partea tuturor profesorilor, finalitatea eforturilor noastre fiind formarea tinerilor pentru muncă și viață.

Cultura generală, însușirea de către tînăra generație a celor mai noi cuceriri ale științei și tehnicii, educarea ei în spiritul eticii și echității socialiste nu sînt scopuri în sine, ci etape în formarea unui om nou, bine pregătit, multilateral disponibil în momentul integrării social-productive, ca cetățean conștient de comandamentele înalte pe care le are de îndeplinit față de societate. La realizarea acestor obiective educative esențiale, **școala este chemată** — așa cum sublinia din nou tovarășul Nicolae Ceaușescu la Forumul național al tineretului — **să aducă o contribuție determinantă.** Cu această viziune de perspectivă, integratoare, a tuturor eforturilor factorilor educativi din școală și din societate pornim la fiecare început de an, mai întîi la cunoașterea elevilor clasei. Datele biografice, observația, asistența la orele colegilor, prezența în mijlocul organizației U.T.C., dialogul cu alți factori, convorbirile individuale, testele de cunoștințe și cele psihopedagogice recomandate de consiliul profesoral al școlii ne pun la dispoziție un fond de informații valoros, care ne conturează o strategie didactică specifică de acțiune, cu obiective diferențiate, în funcție de cerințele fiecărui colectiv. Cadrul general al activității politico-educative ne este conturat în documentele partidului nostru, în cuvîntările secretarului său general. Informările politice, prin contribuția noastră, dobîndesc un tot mai accentuat caracter de creativitate. Sîntem preocupați de a face din aceste informări nu o aglomerare de date, ci un moment de adevărată creștere a maturității elevului, a capacității sale de analiză și sinteză, a puterii de interpretare, de stimulare a cunoașterii, care să încite la dezbateri. Și la învățămîntul politico-ideologic urmărim o însușire activă a documentelor de partid, mereu raportate la concret, la realizările județului Argeș, ale municipiului Pitești, ca expresie vie a politicii partidului de edificare socialistă și comunistă a patriei noastre.

Spiritul revoluționar pe care trebuie să-l dobîndească tinerii începe, astfel, încă de pe băncile școlii, să aibă contururi concrete, măsurabile în propria comportare, în propria personalitate, în modul în care fiecare răspunde sarcinilor specifice la care este raportat. Fiecare oră petrecută cu elevii, apropiați de el, cu înțelegerea vîrstei lor, cu grijă și căldură, ne aduce cîștiguri educative importante. În activitatea noastră căutăm ca elevii să înțeleagă bine valoarea socială, morală a muncii, criteriu fundamental de apreciere a omului. Cele trei săptămîni de muncă în agricultură, orele de muncă în laborator, în atelierele-școală, în producție sînt însoțite permanent de evaluarea muncii fiecăruia, determinînd însușirea unor noțiuni reprezentative ca ordine și disciplină, responsabilitate, inițiativă, eficiență, atitudine înaintată în muncă.

Profesorul, dirigintele se află, așadar, în fața unei munci de cea mai înaltă răspundere în formarea personalității tînărului. Lor le revine rolul de a realiza convergența tuturor factorilor fertili în educația tînărului, de a sprijini succesul la învățătură pe o solidă atitudine față de muncă, pe trăsături morale ferme, pe o educație politico-ideologică și revoluționară activă, formativă, cu un efort complementar din partea tuturor cadrelor didactice. Fiecare oră de clasă, fiecare activitate de muncă, fiecare manifestare educativă sînt, de fapt, un efort continuu al întregii școli de a contura acel cadru educativ capabil să determine în rîndul elevilor conștiința răspunderilor ce le revin în societatea noastră socialistă, conturat cu pregnanță și în lucrările Forumului național al tineretului.

Prof. Călina IONESCU
Liceul de științe ale naturii „Zinca Golescu" din Pitești

Excelenței Sale Domnului NICOLAE CEAUȘESCU
Președintele Republicii Socialiste România

În numele poporului brazilian și al meu personal, vă rog să acceptați, Excelență, expresia sincerei mele aprecieri pentru amabilul mesaj transmis cu prilejul instalării mele în funcția de președinte al Republicii Federative a Braziliei.

Folosesc acest prilej pentru a vă asigura, domnule președinte, că în timpul mandatului meu mă voi strădui să întăresc în continuare legăturile prietenești dintre Brazilia și România.

JOSE SARNEY
Președintele Republicii Federative a Braziliei

Excelenței Sale Domnului NICOLAE CEAUȘESCU
Președintele Republicii Socialiste România

Vă rog să primiți sincerele mele mulțumiri pentru felicitările și bunele urări pe care Excelența Voastră a avut amabilitatea să mi le adreseze cu ocazia Zilei naționale a Norvegiei.

OLAV V
Regele Norvegiei

A ÎNCEPUT EXECUȚIA MARELUI VIADUCT DE LA LINIA FERATĂ RÎMNICU VÎLCEA—VÎLCELE

Una dintre cele mai însemnate lucrări de investiții feroviare din țară o reprezintă calea ferată Rîmnicu Vîlcea — Vîlcele. Ieri, 22 mai, a început lansarea grinzilor de beton armat peste pilonii viaductului Ciofrîngeni, adevărată arteră aeriană, care, în final, va avea o lungime de 1 310 metri și o înălțime de 58 metri, cel mai mare viaduct feroviar din România. Fiecare grindă are o greutate de peste 160 tone.

— Însăși pregătirea tehnică a acestor operații — ne spunea șeful brigăzii antrepriză de căi ferate și tunele Ciofrîngeni, inginerul Nicolae Procop — a necesitat conceperea și executarea la Întreprinderea de poduri metalice și prefabricate din beton Pitești a unui complex de montaj compus dintr-un lansator, două macarale de 80 tone fiecare, amplasate pe corpul lansatorului respectiv, precum și a unui cărucior autopropulsat. Lansatorul de grinzi are o greutate de peste 320 tone și un sistem deosebit de manevrare în condiții de devieri zero.

De undeva de jos, de la baza unei pile, privim spre amețitoarea înălțime, pe unde vor trece trenurile cu un regim calculat de viteză de 120 km pe oră. Este o înălțime cu trei etaje mai mult decît cea a hotelului „Intercontinental" din București.

Ajuns, prin urmare, în faza finală de execuție, viaductul apropie cu fiecare lună, cu fiecare zi data intrării în exploatare a căii ferate Rîmnicu Vîlcea — Vîlcele, care va determina reducerea cu aproape 125 km a distanței dintre Sibiu și București, ceea ce, se înțelege, va atrage după sine reducerea considerabilă a consumurilor de combustibil și energie electrică. De asemenea, se creează posibilitatea dublării capacității de transport feroviar între Rîmnicu Vîlcea și Vîlcele. **(Ion Stanciu, corespondentul „Scînteii").**

VIZITA DE STAT A REGELUI SPANIEI, JUAN CARLOS I, ÎMPREUNĂ CU REGINA SOFIA

La Intreprinderea de avioane București

Miercuri dimineață, regele Juan Carlos I a efectuat o vizită la Întreprinderea de avioane din București.

Suveranul spaniol a fost însoțit de Ștefan Andrei, ministrul afacerilor externe.

Au luat parte Fernando Moran, ministrul afacerilor externe al Spaniei, alte persoane oficiale.

La sosire, înaltul oaspete a fost salutat cu deosebită stimă de Alexandru Necula, ministrul industriei construcțiilor de mașini, de reprezentanți ai conducerii întreprinderii de avioane.

Suveranului spaniol i-au fost evocate vechile tradiții ale aeronauticii românești ce au consacrat în întreaga lume numele lui Aurel Vlaicu, Traian Vuia și Henri Coandă printre pionierii zborului cu motor. S-a subliniat că aspirațiile acestor deschizători de drumuri și-au găsit împlinirea în ultimele decenii cînd, datorită preocupării statornice a președintelui Nicolae Ceaușescu, a importantelor investiții alocate, s-a produs o adevărată renaștere a industriei naționale aeronautice, care a cunoscut o impresionantă dezvoltare.

Parcurgerea unor sectoare de bază ale întreprinderii a prilejuit prezentarea modului în care se execută principalele componente ale avionului de pasageri ROMBAC 1—11, a modernelor tehnologii utilizate, a caracteristicilor și performanțelor acestui tip de aparat considerat pe drept cuvînt o realizare de mare prestigiu a industriei noastre. S-a vizitat apoi hala de montaj final în care se află în stadiu avansat de asamblare avionul ROMBAC cu numărul 6.

Regele Juan Carlos I este invitat în continuare să viziteze o expoziție în aer liber, în cadrul căreia sînt reunite cîteva dintre cele mai moderne creații ale specialiștilor români în materie de avioane de pasageri de capacitate mică și medie și alte aparate de zbor.

Luîndu-și rămas bun de la gazde, înaltul oaspete și-a exprimat deplina satisfacție pentru vizita făcută la întreprinderea bucureșteană de avioane, pe care o apreciază ca fiind foarte modernă. Suveranul spaniol a adresat calde felicitări colectivului întreprinderii și i-a urat să obțină rezultate bune și în viitor.

Vizita reginei Sofia la Muzeul satului și de artă populară

Regina Sofia și persoanele oficiale spaniole care o însoțesc au vizitat, miercuri, Muzeul satului și de artă populară.

La sosire, oaspeții au fost salutați de membri ai conducerii Consiliului Culturii și Educației Socialiste și ai muzeului.

Distinșilor oaspeți le-au fost prezentate construcții în lemn, ilustrative pentru arhitectura rurală românească a veacurilor al XVIII-lea și al XIX-lea, case și gospodării țărănești unde se păstrează veritabile comori de artă populară — scoarțe, țesături de interior, piese de port, ceramică — oferind în ansamblu o imagine vie, autentică a satului românesc.

Semnînd în cartea de onoare a muzeului, regina Sofia și-a exprimat admirația pentru acest original complex de artă populară, pentru grija cu care sînt păstrate comorile tradiționale ale poporului nostru.

(Agerpres)

vremea

Institutul de meteorologie și hidrologie comunică timpul probabil pentru intervalul 23 mai, ora 20 — 26 mai, ora 20. În țară: Vremea se va menține instabilă la începutul intervalului, apoi se va ameliora și va intra într-un proces de încălzire, îndeosebi în regiunile sudice. În primele zile vor cădea averse locale de ploaie în cea mai mare parte a țării, însoțite de descărcări electrice, apoi aceste fenomene se vor restrînge devenind izolate. Temperaturile minime vor fi cuprinse între 9 și 19 grade, iar cele maxime între 19 și 29 de grade, izolat mai ridicate în sudul țării în ultimele zile. Dimineața, în centrul țării și în zona de munte se va produce ceață. **În București:** Vremea va fi instabilă la începutul intervalului, apoi va fi predominant frumoasă. Cerul va fi variabil, favorabil ploii în primele zile. Vînt slab pînă la moderat. Temperaturile minime vor oscila între 14 și 17 grade, iar cele maxime între 25 și 28 de grade, mai ridicate în ultima zi.

Cronica zilei

La 22 mai, ministrul afacerilor externe, tovarășul Ștefan Andrei, a primit pe Marcio Veloz Maggiolo, primul ambasador extraordinar și plenipotențiar al Republicii Dominicane în Republica Socialistă România, în vederea prezentării scrisorilor de acreditare.

★

Cu prilejul celei de-a 22-a aniversări a Organizației Unității Africane, la sala Institutului român pentru relațiile culturale cu străinătatea din Capitală a fost deschisă, miercuri, expoziția „Artizanat, fotografii și cărți din Africa".

La festivitatea de deschidere a expoziției au luat parte membri ai conducerii Ministerului Afacerilor Externe, reprezentanți ai Consiliului Culturii și Educației Socialiste, I.R.R.C.S., alți oameni de artă și cultură.

Au participat, de asemenea, ambasadori ai unor țări africane la București și membri ai corpului diplomatic.

★

Cu prilejul apropiatei sărbătoriri a celei de-a 175-a aniversări a Zilei naționale a Republicii Argentina, miercuri după-amiază a avut loc în Capitală o manifestare culturală organizată de Institutul român pentru relațiile culturale cu străinătatea.

Au participat membri ai conducerii I.R.R.C.S., reprezentanți ai Ministerului Afacerilor Externe, oameni de cultură, un numeros public.

Au fost prezenți Enrique F. Lupiz, ambasadorul Republicii Argentina la București, membri ai ambasadei.

(Agerpres)

DIN ȚĂRILE SOCIALISTE

R. P. BULGARIA

Modernizări în flota maritimă și fluvială

Peisajul industrial de la Varna, Burgas și Ruse s-a schimbat simțitor în ultimii ani, prin darea în funcțiune a unor instalații complexe pentru construcția de nave. Pornind de la o bază materială modestă, această ramură a economiei naționale s-a dezvoltat rapid în ultimii ani, înscriind Bulgaria printre țările producătoare de variate tipuri de vase fluviale și maritime. În ultimii 15 ani, capacitatea de producție a șantierelor navale a crescut de cinci ori. Tonajul flotei bulgare a ajuns la 2,3 milioane de tone, asigurînd pînă la 90 la sută din transporturile produselor exportate și importate. Bazîndu-se pe capacitatea crescîndă a flotei și pe înzestrarea ei tehnică modernă, marinarii bulgari s-au angajat să transporte anul acesta cu peste un milion de tone de mărfuri mai mult decît anul trecut.

Prin satisfacerea cerințelor de transport ale țării s-au creat condiții ca peste 80 la sută din navele construite să fie acum destinate exportului, pe baza unor comenzi ferme și a unor programe de perspectivă. În acest sens, industria navală se specializează în construcția a 30 de grupe de nave și a 58 de echipamente pentru dotarea acestora. Pe linia specializării, la Varna a început producția în serie a navelor maritime cu un deplasament între 25 000 și 100 000 de tone. O noutate o constituie construirea de nave avînd capacitatea de a transporta pînă la 420 de containere. Noile nave se disting prin viteză sporită și un consum mai redus de combustibil.

Dezvoltarea construcției navale are loc paralel cu extinderea cercetării științifice în acest domeniu, în vederea dotării noilor vase cu sisteme electronice de navigație.

R.S.F. IUGOSLAVIA

Soi de cereale de înalt randament

Selecționerii iugoslavi au creat în ultimii 15 ani 338 de noi soiuri de porumb de înalt randament. Între acestea se disting soiurile care ajung la recoltă în numai 90 de zile și cele cu un conținut sporit de proteine și de uleiuri.

Cinci institute de cercetări, cuprinzînd aproximativ 2 000 de specialiști, desfășoară o amplă activitate pentru crearea de noi soiuri de cereale. Unul dintre aceste institute, avînd sediul la Belgrad, este concentrat exclusiv asupra porumbului. Rezultatele obținute au avut efecte favorabile asupra creșterii producției de porumb în Iugoslavia. În perioada de cînd agricultura beneficiază de aportul cercetării științifice, producția de porumb a crescut de aproape trei ori — scrie agenția Taniug. Specialiștii contează pe sporirea în continuare a producției. Avîndu-se în vedere potențialul genetic important al unora dintre hibrizii creați, se acționează pentru ca actuala producție medie, de 9—11 tone la hectar, realizată în întreprinderile specializate, să fie simțitor depășită, mai ales că pe unele suprafețe s-a ajuns de pe acum la o producție de peste 19 tone boabe la hectar. Există certitudinea — scrie Taniug — că, pînă la sfîrșitul deceniului, producția de porumb a țării va putea fi sporită de la 11, la 15 milioane de tone.

În același timp, ca urmare a randamentului înalt și a rezistențelor la numeroase maladii, semințele hibrizilor creați se bucură de căutare crescîndă pe piața externă. În ultimii 15 ani, în diferite țări ale lumii — arată agenția — au fost însămînțate cu soiuri create de selecționerii iugoslavi circa 20 de milioane de hectare de porumb.

R. P. UNGARĂ

Extinderea activităților auxiliare la sate

În ultimii ani, în cadrul cooperativelor agricole de producție din Ungaria cunosc o tot mai mare extindere activitățile economice auxiliare. Paralel cu cultivarea plantelor și creșterea animalelor, fiecare din cele aproximativ 1 300 de cooperative este dotată cu un sector de activități „neagricole": realizarea unor produse industriale sau prestări de servicii. Este vorba de operațiuni de mică amploare, dar cu un efect economic considerabil. Valoarea producției realizate pe această cale a depășit 75 de miliarde de forinți, reprezentînd circa 9 la sută din venitul național și 42 la sută din beneficiile cooperativelor agricole de producție.

În cea mai mare parte, activitățile auxiliare sînt concentrate asupra prelucrării produselor agricole și producerii unor instalații și materiale destinate agriculturii. În circa 900 de cooperative funcționează 2 500 de unități pentru realizarea de produse alimentare, îndeosebi prelucrarea cărnii și a laptelui. Există și unități ale industriei mecanice, ușoare și chimice, care lucrează pe baza comenzilor întreprinderilor industriale.

Relatînd despre dezvoltarea activităților auxiliare în satele ungare, agenția M.T.I. scrie că acestea rezultă din caracterul ciclic al producției agricole și sînt destinate să asigure o activitate continuă membrilor cooperativelor respective. În condițiile mecanizării crescînde a agriculturii, aceste activități au devenit principala sursă de venit pentru o parte tot mai importantă a populației rurale, fiind, totodată, în folosul economiei naționale.

R.D.P. LAOS

Complexul hidroenergetic de pe Nam Ngun

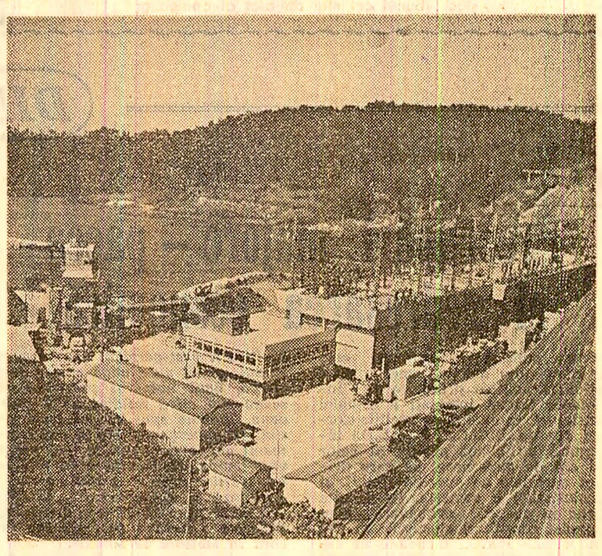

Energetica, ramură tînără a economiei laotiene, cunoaște în ultimii ani un ritm rapid de dezvoltare. Baza energeticii naționale o constituie cele cinci hidrocentrale, construite după proclamarea republicii. Cea mai importantă dintre ele este hidrocentrala de pe fluviul Nam Ngun, realizată în mai multe etape. Recent au fost încheiate aici lucrările de instalare a celei de-a cincea turbine. Prin intrarea în exploatare a noului agregat, puterea centralei va ajunge la 150 000 de kilowați.

Dezvoltarea potențialului energetic reprezintă una din orientările principale ale politicii de industrializare a Laosului. În anii puterii populare, producția de energie electrică a țării a crescut de 3,7 ori.

În fotografie: vedere panoramică a hidrocentralei de pe Nam Ngun.

Rezultate remarcabile în îndeplinirea planului

Continuăm să publicăm rezultatele obținute în întrecerea socialistă de alte colective fruntașe de oameni ai muncii din întreprinderi industriale, construcții, transporturi și din domeniul circulației mărfurilor.

Ca urmare a rezultatelor obținute și a punctajului general stabilit pe baza realizării indicatorilor prevăzuți în criteriile de organizare a întrecerii socialiste, la sfîrșitul lunii aprilie) pe primele locuri se situează:*

ÎN DOMENIUL PRODUCERII ENERGIEI ELECTRICE PE BAZĂ DE HIDROCARBURI

Locul I: Întreprinderea electrocentrale Mureș cu 429,8 puncte.

Principalii indicatori de plan au fost depășiți cu: 4,6 la sută la producția de energie electrică la bornele generatoarelor și la graficul de putere la dispoziția sistemului energetic național; unitatea s-a încadrat în prevederile de plan privind productivitatea muncii; cheltuielile prevăzute în buget și consumul propriu tehnologic de energie electrică au fost mai mici decît cele planificate.

Locul II: Întreprinderea electrocentrale Timișoara cu 388,6 puncte.

Locul III: Întreprinderea electrocentrale Iași cu 346,1 puncte.

ÎN DOMENIUL EXTRACȚIEI ȘI PREPARĂRII MINEREURILOR

Locul I: Exploatarea minieră Ilba, județul Maramureș, cu 1 032,7 puncte.

Principalii indicatori de plan au fost depășiți cu: 1 la sută la producția fizică, 3 la sută la producția-marfă vîndută și încasată, 5 la sută la productivitatea muncii; depășiri de plan au mai fost obținute la producția netă, volumul de pregătiri și cel de deschideri miniere; cheltuielile totale la 1 000 lei producție-marfă au fost mai mici decît cele planificate cu 3,3 la sută, iar cele materiale cu 13 la sută.

Locul II: Exploatarea minieră Băiuț, județul Maramureș, cu 974,5 puncte.

Locul III: Exploatarea minieră Vețel, județul Hunedoara, cu 729,4 puncte.

ÎN DOMENIUL PROSPECȚIUNILOR ȘI EXPLORĂRILOR GEOLOGICE

Locul I: Întreprinderea de prospecțiuni și explorări geologice Suceava cu 471,9 puncte.

Principalii indicatori de plan au fost depășiți cu: 4,7 la sută la volumul lucrărilor geologice, 10,7 la sută la volumul fizic al lucrărilor miniere, 11,3 la sută la volumul fizic la forajul cu sondeze, 8,7 la sută la viteza medie de lucru la forajul cu sondeze, 5,2 la sută la volumul producției normate ce revine pe o persoană; depășiri de plan au mai fost obținute la beneficii; consumurile de energie electrică și combustibil au fost sub cele normate cu 10,9 la sută.

Locul II: Întreprinderea de prospecțiuni geologice și geofizice București cu 465,1 puncte.

Locul III: Întreprinderea de prospecțiuni și explorări geologice Cluj cu 412,8 puncte.

ÎN INDUSTRIA CONSTRUCȚIILOR DE MAȘINI DE RIDICAT, MATERIAL RULANT, CONSTRUCȚII NAVALE, ECHIPAMENT AERONAUTIC

Locul I: Întreprinderea de avioane Bacău cu 752,8 puncte.

Principalii indicatori de plan au fost depășiți cu: 4,4 la sută la producția fizică, 12,2 la sută la producția-marfă vîndută și încasată, 2,8 la sută la productivitatea muncii; depășiri de plan au mai fost obținute la export și la beneficii; consumurile de materii prime și materiale au fost sub cele normate cu 14,3 la sută, iar cele de energie electrică și combustibil cu 5,3 la sută.

Locul II: Întreprinderea „Turbomecanica"-București cu 746 puncte.

Locul III: Întreprinderea de avioane București cu 576,4 puncte.

ÎN INDUSTRIA CONSTRUCȚIILOR DE MAȘINI-UNELTE, MECANICĂ FINĂ ȘI SCULE, ECHIPAMENT SPECIAL

Locul I: Întreprinderea mecanică Cugir, județul Alba, cu 731 puncte.

Principalii indicatori de plan au fost depășiți cu: 4,8 la sută la producția fizică, 1,3 la sută la producția netă, 19,2 la sută la export; depășiri de plan au mai fost obținute la productivitatea muncii și la beneficii; consumurile de materii prime și materiale au fost sub cele normate cu 3,1 la sută, iar cele de energie electrică și combustibil cu 1 la sută.

Locul II: Întreprinderea „Optica română"-București cu 675,4 puncte.

Locul III: Industria tehnică medicală București cu 621,2 puncte.

ÎN INDUSTRIA CONSTRUCȚIILOR DE MAȘINI — ALTE MINISTERE

Locul I: Întreprinderea de utilaj chimic din orașul Gheorghe Gheorghiu-Dej, județul Bacău, cu 1 048,8 puncte.

Principalii indicatori de plan au fost depășiți cu: 18,1 la sută la producția fizică, 18 la sută la producția netă, 12,3 la sută la producția-marfă vîndută și încasată, 11,2 la sută la productivitatea muncii; depășiri de plan au mai fost obținute la export și la beneficii; consumurile de materii prime și materiale au fost sub cele normate cu 16 la sută.

Locul II: Întreprinderea de confecții Bacău, cu 405 puncte.

Locul III: Întreprinderea de confecții Tulcea cu 365,8 puncte.

ÎN INDUSTRIA ULEIULUI, ZAHARULUI ȘI PRODUSELOR ZAHAROASE

Locul I: Întreprinderea pentru industrializarea sfeclei de zahăr Oradea, cu 1 023 puncte.

Principalii indicatori de plan au fost depășiți cu: 21,2 la sută la producția netă, 22,3 la sută la productivitatea muncii, 4,9 la sută la livrări de mărfuri la fondul pieței; depășiri de plan au mai fost obținute la export și la beneficii; unitatea s-a încadrat în prevederile de plan privind cheltuielile totale și materiale la 1 000 lei producție marfă.

Locul II: Întreprinderea de ulei Constanța, cu 732,4 puncte.

Locul III: Întreprinderea de produse zaharoase Brașov cu 695,5 puncte.

ÎN DOMENIUL ACTIVITĂȚII DE CONSTRUCȚII-MONTAJ — ALTE MINISTERE

Locul I: Întreprinderea antreprieză de construcții și montaje minière Jilț, județul Gorj, cu 1 075,4 puncte.

Principalii indicatori de plan au fost depășiți cu: 27,5 la sută la producția de construcții-montaj terminată, 29,8 la sută la producția netă, 31,2 la sută la productivitatea muncii; depășiri de plan au mai fost obținute la beneficii; consumurile de materiale au fost sub cele normate cu 32 la sută la ciment, 29 la sută la metal, 33 la sută la combustibil și carburanți.

Locul II: Întreprinderea antreprieză de montaj și reparații centrale termice București, aparținînd M.I.C.M. cu 847,5 puncte.

Locul III: Trustul de antreprieză generală construcții-montaj și reparații Brașov, aparținînd M.I.L.M.C., cu 565,2 puncte.

ÎN DOMENIUL TRANSPORTURILOR AERIENE ȘI NAVALE

Locul I: Compania TAROM cu 475,9 puncte.

Principalii indicatori de plan au fost depășiți cu: 7,8 la sută la producția netă, 11 la sută la venituri brute, 12,8 la sută la productivitatea muncii, 7,8 la sută la volumul activității, 16,7 la sută la beneficii; consumurile de energie electrică și combustibil au fost sub cele normate cu 24,6 la sută.

Locul II: Întreprinderea de transport și auto „Delta Dunării"-Tulcea — Ministerul Agriculturii și Industriei Alimentare — cu 424,4 puncte.

Locul III: Întreprinderea de exploatare portuară Constanța — Ministerul Transporturilor și Telecomunicațiilor — cu 241,2 puncte.

ÎN DOMENIUL CIRCULAȚIEI MĂRFURILOR — ÎNTREPRINDERI DE ALIMENTAȚIE PUBLICĂ

Locul I: Întreprinderea de alimentație publică Bacău cu 313,2 puncte.

Principalii indicatori de plan au fost depășiți cu: 4 la sută la desfacerea de mărfuri cu amănuntul, 14,7 la sută la producția proprie, 10,6 la sută la beneficii, 4,4 la sută la volumul desfacerilor de mărfuri pe lucrător.

Locul II: Întreprinderea de alimentație publică Oradea cu 302,4 puncte.

Locul III: Întreprinderea de alimentație publică Rm. Vîlcea cu 280,1 puncte.

ÎN DOMENIUL APROVIZIONĂRII TEHNICO-MATERIALE

Locul I: Baza județeană de aprovizionare tehnico-materială Satu-Mare cu 820,7 puncte.

Principalii indicatori de plan au fost depășiți cu: 4,4 la sută la volumul de desfacere prin depozit, 30 la sută la mărfuri încărcate și expediate pachetizat și paletizat; viteza de circulație a mărfurilor a fost mai mare decît cea planificată, iar cheltuielile de circulație la 1 000 lei desfacere au fost mai mici decît cele planificate cu 1,1 la sută; depășiri de plan au mai fost obținute la preluarea și valorificarea stocurilor disponibile de mărfuri, precum și la beneficii.

Locul II: Baza județeană de aprovizionare tehnico-materială Vîlcea cu 757,6 puncte.

Locul III: Baza județeană de aprovizionare tehnico-materială Constanța cu 675,8 puncte.

(Agerpres)

*) *Indicatorii privind producția netă, productivitatea muncii, costurile de producție și beneficiile sînt calculați pe trei luni.*

PANOUL FRUNTAȘILOR PE PRIMELE PATRU LUNI

ÎN INDUSTRIA PRELUCRĂRII LEMNULUI

Locul I: Întreprinderea de mobilier și decorațiuni „Heliade" București cu 828,3 puncte.

Principalii indicatori de plan au fost depășiți cu: 21,9 la sută la producția fizică, 2,7 la sută la producția netă, 5,2 la sută la export, 15,1 la sută la producția-marfă vîndută și încasată, 4,7 la sută la productivitatea muncii; depășiri de plan au mai fost obținute la beneficii; consumurile de materiale au fost sub cele normate cu 32 la sută la ciment, 29 la sută la metal, 33 la sută la combustibil și carburanți.

Locul II: Întreprinderea antreprieză de montaj și reparații centrale termice București, aparținînd M.I.C.M. cu 847,5 puncte.

Locul III: Trustul de antreprieză generală construcții-montaj și reparații Brașov, aparținînd M.I.L.M.C., cu 565,2 puncte.

ÎN DOMENIUL TRANSPORTURILOR AERIENE ȘI NAVALE

Locul I: Compania TAROM cu 475,9 puncte.

Principalii indicatori de plan au fost depășiți cu: 7,8 la sută la producția netă, 11 la sută la venituri brute, 12,8 la sută la productivitatea muncii, 7,8 la sută la volumul activității, 16,7 la sută la beneficii; consumurile de energie electrică și combustibil au fost sub cele normate cu 24,6 la sută.

Locul II: Întreprinderea de transport și auto „Delta Dunării"-Tulcea — Ministerul Agriculturii și Industriei Alimentare — cu 424,4 puncte.

Locul III: Întreprinderea de exploatare portuară Constanța — Ministerul Transporturilor și Telecomunicațiilor — cu 241,2 puncte.

ÎN DOMENIUL CIRCULAȚIEI MĂRFURILOR — ÎNTREPRINDERI DE ALIMENTAȚIE PUBLICĂ

Locul I: Întreprinderea de alimentație publică Bacău cu 313,2 puncte.

Principalii indicatori de plan au fost depășiți cu: 4 la sută la desfacerea de mărfuri cu amănuntul, 14,7 la sută la producția proprie, 10,6 la sută la beneficii, 4,4 la sută la volumul desfacerilor de mărfuri pe lucrător.

Locul II: Întreprinderea de alimentație publică Oradea cu 302,4 puncte.

Locul III: Întreprinderea de alimentație publică Rm. Vîlcea cu 280,1 puncte.

ÎN DOMENIUL APROVIZIONĂRII TEHNICO-MATERIALE

Locul I: Baza județeană de aprovizionare tehnico-materială Satu-Mare cu 820,7 puncte.

Principalii indicatori de plan au fost depășiți cu: 4,4 la sută la volumul de desfacere prin depozit, 30 la sută la mărfuri încărcate și expediate pachetizat și paletizat; viteza de circulație a mărfurilor a fost mai mare decît cea planificată, iar cheltuielile de circulație la 1 000 lei desfacere au fost mai mici decît cele planificate cu 1,1 la sută; depășiri de plan au mai fost obținute la preluarea și valorificarea stocurilor disponibile de mărfuri, precum și la beneficii.

Locul II: Baza județeană de aprovizionare tehnico-materială Vîlcea cu 757,6 puncte.

Locul III: Baza județeană de aprovizionare tehnico-materială Constanța cu 675,8 puncte.

(Agerpres)

INFORMAȚII SPORTIVE

FOTBAL ● Înaintea etapei a XXXI-a, ale cărei meciuri vor avea loc astăzi, fiecare dintre cele 18 echipe ale diviziei A mai are de jucat cîte două partide „acasă" și două „în deplasare". Echipele Steaua și Dinamo vor juca azi în deplasare: Politehnica Timișoara — Steaua (arbitri: N. Dinescu, V. Titorov, R. Petrescu) și F.C.M. Brașov — Dinamo (arbitri: M. Salomir, L. Sălăgean, N. Stănescu). La București: Sportul studențesc — S.C. Bacău și Rapid — Corvinul. În celelalte partide: F. C. Bihor — Universitatea Craiova, Jiul — Gloria, A.S.A. — F.C. Olt, Chimia — F.C. Argeș și F.C. Baia Mare — Politehnica Iași. Toate partidele vor începe la ora 17,30 ● Clasamentul după 30 de etape: Steaua — 50 p (viitorii adversari: F.C. Bihor — acasă, Universitatea Craiova — în deplasare, S.C. Bacău — acasă), Dinamo — 46 p (Politehnica Timișoara — a, F.C. Bihor — d, F.C. Baia Mare — a), Sportul studențesc — 42 p, Universitatea Craiova — 35 p, Gloria — 30 p, A.S.A. — 29 p, Politehnica Timișoara — 29 p, Corvinul — 28 p, F.C. Bihor — 28 p, F.C. Olt — 28 p, Rapid — 27 p (viitori adversari: S.C. Bacău — d, F.C. Argeș — a, Gloria — d), F. C. Argeș — 26 p. (F. C. Baia Mare — a, Rapid — d, Jiul — a), F.C.M. Brașov — 26 p. (Universitatea Craiova — d, Corvinul — a, F. C. Olt — d), Jiul — 25 p. (Politehnica Iași — d, Chimia — a, F. C. Argeș — d), Chimia — 25 p. (Corvinul — d, Jiul — d, Sportul studențesc — a), S. C. Bacău — 24 p. (Rapid — a, F. C. Olt — a, Steaua — d), F. C. Baia Mare — 24 p. (F.C. Argeș — d, Politehnica Timișoara — a, Dinamo — d), Politehnica Iași — 18 p. ● Miercuri, la Helsinki, în preliminariile campionatului mondial de fotbal, grupa a III-a europeană, echipele Finlandei și Angliei au terminat la egalitate 1—1 (1—0). Au marcat Rantanen (min. 5), respectiv Hateley (min. 50). În clasamentul grupei conduce Anglia cu 8 puncte (5 jocuri), urmată de Irlanda — 6 puncte (5 meciuri), Finlanda — 5 puncte (6 meciuri), România — 3 puncte (3 meciuri), Turcia — zero puncte. ● La Santiago, în meci amical, Chile — Brazilia 2—1 (1—1).

CICLISM. Cea de-a 38-a ediție a competiției cicliste internaționale „Cursa Păcii" s-a încheiat miercuri la Berlin cu victoria sportivului polonez Lech Piasecki. Pe echipe a cîștigat formația U.R.S.S.

tv

20,00 Telejurnal
20,15 Actualitatea în economie
20,25 Republica Federală Germania — Itinerar cetățin. Documentar
20,40 Studioul tineretului. Din sumar: ● Amplu, mobilizator program de muncă și viață pentru tînăra generație. Reportaj-dezbatere ● Uteciștii de azi, comuniștii de mîine. Program muzical-literar-coregrafic ● Ostași partidului și țării. Reportaj cu tineri militari
21,50 Telejurnal
22,00 Închiderea programului

cinema

● **Acasă:** VICTORIA (16 28 79) — 9; 11; 13; 15; 17; 19, AURORA (35 04 66) — 9; 11; 13; 15; 17; 19.
● **Gala filmului african: Moștenirea neagră:** STUDIO (59 53 15) — 19.
● **Nea Mărin miliardar:** LUMINA (14 74 16) — 9; 11; 13,15; 15,30; 17,45; 20.
● **Mușchetarul român:** FESTIVAL (15 63 84) — 9; 11,15; 13,30; 15,45; 18; 20.
● **Ziua „Z":** EXCELSIOR (65 49 45) — 9; 11,30; 14; 16,30; 19, VOLGA (79 71 26) — 9; 11,30; 14; 16,30; 19.
● **Sosesc păsările călătoare:** LIRA (31 71 71) — 15,30; 18; 20,30.
● **Ciuleandra:** GIULEȘTI (17 65 46) — 9; 11,30; 14; 16,30; 19, FLOREASCA (33 29 71) — 9; 11,30; 14; 16,30; 19.
● **Recorduri, lauri, amintiri:** COTROCENI (49 48 48) — 15; 17; 19.
● **Mușchetarii în vacanță:** PROGRESUL (23 94 10) — 15; 17; 19.
● **Eclipsa:** SALA MICĂ A PALATULUI — 14; 17; 19,45.
● **Calculatorul mărturisește:** MIORIȚA (14 27 14) — 9; 11,30; 14; 16,30; 19.
● **Succes, inspectore:** TIMPURI NOI (15 61 10) — 9; 11; 13,15; 15,30; 17,45; 20.
● **Așa bunic, așa nepot:** PATRIA (11 86 25) — 9; 11,15; 13,30; 15,45; 18; 20,15, GRIVIȚA (17 08 58) — 9; 11,15; 13,30; 15,45; 18; 20, UNION (13 49 04) — 9; 11; 13; 15; 17; 19, MELODIA (11 13 49) — 9; 11,15; 13,30; 15,45; 18; 20.
● **Program pentru copii** — 9; 11; 13; 15; 17, **Regina schimbată** — 19: DOINA (16 35 38).
● **Fedos și fiii săi:** DRUMUL SĂRII (31 28 13) — 15; 17; 19.
● **Caseta din cetate:** VIITORUL (10 67 40) — 15; 17; 19.
● **Burlacul căsătorit:** POPULAR (35 15 17) — 15; 17; 19.
● **Brățara de argint:** TOMIS (21 49 46) — 9; 11; 13; 15; 17,15; 19,30.
● **Căpitanul răzbunării:** SCALA (11 03 72) — 9; 11,15; 13,30; 15,45; 18; 20,15, FAVORIT (45 31 70) — 9; 11; 13; 15; 17,15; 19,30, BUCUREȘTI (15 61 54) — 9; 11; 13; 15; 17,15; 19,30, GLORIA (47 46 75) — 9; 11,15; 13,30; 15,45; 18; 20.
● **Scufundarea Japoniei:** CAPITOL (16 29 17) — 9; 11,30; 14; 16,30; 19, la grădină — 20,45.
● **Marea cursă:** LUCEAFĂRUL (15 87 67) — 9; 12; 15,30; 18,30.
● **Toate mi se întîmplă numai mie:** FEROVIAR (50 51 40) — 9; 11; 13; 15; 17,15; 19,30, la grădină — 20,30, CULTURAL (83 50 13) — 9; 11,15; 13,30; 15,45; 18; 20,15, FLAMURA (65 77 12) — 9; 11; 13; 15; 17,15; 19,30.
● **Kramer contra Kramer:** BUZEȘTI (50 43 58) — 10; 12; 14; 16; 18.
● **Un șerif extraterestru:** DACIA (50 35 94) — 9; 11; 13; 15; 17; 19, GRĂDINA MODERN (15 63 84) — 20,45.
● **Provocarea dragonului:** FERENTARI (80 49 85) — 15; 17; 19, FLACĂRA (20 33 40) — 13,30; 15,30; 17,30; 19,30.
● **Piedone în Egipt:** PACEA (71 30 85) — 15; 17; 19, MUNCA (21 50 97) — 15; 17; 19.
● **Vulcanul:** ARTA (21 31 85) — 9; 11,15; 13,30; 15,45; 18; 20, la grădină — 20,30, COSMOS (27 54 95) — 9; 11,15; 13,30; 15,45; 18; 20.
● **Lovitură fulgerătoare:** GRĂDINA AURORA (35 04 66) — 20,30.
● **Rocky II:** GRĂDINA LUCEAFĂRUL (15 87 67) — 20,30.
● **Nick Carter superdetectiv:** GRĂDINA LIRA (31 71 71) — 21.
● **Avertismentul:** GRĂDINA TOMIS (21 49 46) — 20,45.
● **Aventuri în Marea Nordului:** GRĂDINA PARC HOTEL (17 08 58) — 20,45.

teatre

● Teatrul Național (14 71 71, sala mică): **Papa dolar** — 19; (sala Atelier): **Între cinci și șapte** — 19.
● Filarmonica „George Enescu" (15 68 75, Ateneul Român): **Recital de pian Viniciu Moroianu** — 19; (sala Studio): **„Tradiție și actualitate în muzica românească" Ansamblul „HYPERION". Conducerea muzicală: Iancu Dumitrescu** — 18.
● Opera Română (13 18 57): **Walkiria** — 18.
● Teatrul de operetă (14 80 11): **Contesa Maritza** — 18,30.
● Teatrul „Lucia Sturdza Bulandra" (sala Schitu Măgureanu, 14 75 46): **Cu ușile închise** — 19; (sala Grădina Icoanei, 11 95 44): **Într-un parc pe o bancă** — 19.
● Teatrul de comedie (16 64 60): **Măseaua de minte** — 19.
● Teatrul Foarte Mic (14 09 05): **Șoareci de apă** — 19.
● Teatrul „Nottara" (59 31 03, sala Magheru): **Cum vă place** — 18; (sala Studio): **Olelie și Vinătorii** — 19.
● Teatrul Giulești (sala Majestic, 14 72 34): **Serenadă tîrzie** — 19.
● Teatrul satiric-muzical „C. Tănase" (sala Savoy, 15 56 78): **Dragoste la prima vedere** — 19.
● Ansamblul „Rapsodia română" (13 13 00): **Concert în... haz major** — 18,30.
● Teatrul „Ion Creangă" (50 26 85): **Mary Poppins** — 18.
● Teatrul „Țăndărică" (15 23 77): **Șoricelul și păpușa** — 10; **Făt-Frumos din lacrimă** — 17.
● Circul București (10 41 95): **Vedetele circului din Varșovia** — 19.
● Estrada Armatei (sala C.C.A., 13 60 64): **Atenție! estrada în emisie** — 18,30.

Scînteia VIAȚA INTERNAȚIONALĂ Scînteia

Noi acțiuni și luări de poziție pentru pace și dezarmare

MAREA BRITANIE: Începerea săptămînii de luptă pentru încetarea cursei înarmărilor

LONDRA 22 (Agerpres). — Sub deviza „Pîine, nu bombe!", ieri a început în Marea Britanie săptămîna de acțiuni antirăzboinice care se desfășoară din inițiativa unui mare număr de organizații ale militanților pentru pace și dezarmare. În peste 200 de orașe ale țării vor avea loc mitinguri, colocvii, festivaluri și alte acțiuni pentru conștientizarea opiniei publice asupra consecințelor periculoase ale cursei înarmărilor, îndeosebi a celor nucleare.

S.U.A.: „Militarizarea Cosmosului este irațională și sporește pericolul unei catastrofe nucleare"

WASHINGTON 22 (Agerpres). — Cunoscutul om de știință Linus Pauling, de două ori laureat al Premiului Nobel, și-a exprimat îngrijorarea în legătură cu perspectiva militarizării spațiului extraatmosferic. Într-un interviu acordat agenției A.D.N., el a apreciat că programul american este rațional și deosebit de costisitor, subliniind necesitatea reducerii cheltuielilor militare, pentru a se pune capăt risipirii bogățiilor și resurselor naturale ale planetei. Linus Pauling a exprimat părerea că eventuala concretizare a planurilor de militarizare a spațiului cosmic ar duce la deteriorarea relațiilor internaționale în general, la sporirea pericolului izbucnirii unei catastrofe nucleare. Dr. Pauling a afirmat, de asemenea, că statele Europei occidentale ar trebui să prevină extinderea cursei înarmărilor în spațiul cosmic, „refuzînd să coopereze la nesăbuința" pe care o constituie proiectul supranumit „războiul stelelor".

CANADA: Tabără a păcii la Toronto

OTTAWA 22 (Agerpres). — La Toronto, în fața Adunării legislative a provinciei canadiene Ontario, a fost înființată o Tabără a păcii, în semn de protest împotriva testării rachetelor americane în Canada. Aici se află, în afara partizanilor păcii din provincie, și grupul de militanți ai mișcării antirăzboinice canadiene care, timp de 746 de zile, au locuit într-o tabără asemănătoare în fața Parlamentului Canadei, protestînd împotriva participării țării la cursa înarmărilor.

JAPONIA: „Să apărăm viitorul copiilor noștri!"

TOKIO 22 (Agerpres). — Peste 100 000 de semnături au fost strînse pe apelul privind încetarea cursei înarmărilor „Să apărăm viitorul copiilor noștri! Să fie interzise armele nucleare!" — difuzat de Consiliul Femeilor Japoneze pentru Pace. În apel se cere încetarea creșterii cheltuielilor militare și a reducerii fondurilor alocate pentru capitolele sociale. Militantele nipone pentru pace cer de asemenea să se realizeze o cotitură hotărîtă spre reducerea armamentelor nucleare, și, în final, interzicerea lor completă.

★

În capitala Japoniei a avut loc o conferință a primarilor celor mai mari orașe din 19 țări. Între aceste orașe se află mari capitale ca Moscova, Paris, Delhi, Beijing, New York, Ciudad de Mexico. „Declarația de la Tokio", adoptată cu acest prilej, subliniază că, pentru asigurarea securității orașelor, este necesară menținerea păcii.

La Tokio s-a desfășurat recent o nouă și amplă manifestație antirăzboinică, ai cărei participanți s-au pronunțat cu hotărîre pentru apărarea păcii, bunul cel mai de preț al oamenilor

BONN

Simpozion economic româno—vest-german

BONN 22 (Agerpres). — La Bonn a avut loc un simpozion economic româno—vest-german, ale cărui lucrări s-au desfășurat sub patronajul vicecancelarului și ministrului de externe al R.F. Germania.

În cuvîntul rostit cu acest prilej, Hans-Dietrich Genscher a apreciat eforturile depuse de președintele Nicolae Ceaușescu în favoarea dezarmării, colaborării și înțelegerii.

Delegația română a fost condusă de Alexandru Roșu, ministru secretar de stat la Ministerul Comerțului Exterior și Cooperării Economice Internaționale, iar delegația R.F. Germania — de Martin Gruener, ministru secretar de stat la Ministerul federal al Economiei.

Au fost abordate pe larg aspecte legate de posibilitățile de dezvoltare a schimburilor comerciale și a cooperării economice, atît pe plan bilateral, cît și în terțe țări.

Sesiunea Comisiei mixte interguvernamentale româno-cipriote

NICOSIA 22 (Agerpres). — În perioada 20—22 mai, la Nicosia s-au desfășurat lucrările celei de-a V-a sesiuni a Comisiei mixte interguvernamentale româno-cipriote de colaborare economică și cooperare industrială și tehnică. A fost analizat stadiul dezvoltării relațiilor economice bilaterale și s-au stabilit căi și măsuri pentru dezvoltarea în continuare a acestora în spiritul înțelegerilor convenite la cel mai înalt nivel.

La încheierea lucrărilor a fost semnat un protocol.

Încălcarea păcii și securității reprezintă o crimă împotriva umanității

Intervenția reprezentantului român în Comisia de drept internațional a O.N.U.

GENEVA 22 (Agerpres). — La Geneva se desfășoară lucrările Comisiei de drept internațional, organism al O.N.U. din care fac parte reprezentanți din 34 de state, inclusiv țara noastră. Luînd cuvîntul în cadrul discuțiilor privind textele de proiect de cod al crimelor împotriva păcii și securității omenirii — sarcină încredințată comisiei de Adunarea Generală a O.N.U. — reprezentantul țării noastre în comisie a subliniat că este necesar să se înscrie în proiectul de cod toate faptele ce prezintă un pericol grav pentru pacea și securitatea omenirii, stabilindu-se răspunderea statelor pentru astfel de fapte, care urmează să fie calificate crime. Vorbitorul a relevat, de asemenea, pericolul pentru pacea și securitatea omenirii pe care îl constituie alte crime cum ar fi folosirea forței sau amenințarea cu folosirea ei, amestecul în treburile interne, dominația colonială.

Manifestări consacrate României

VARȘOVIA. — La Universitatea „Adam Mickiewicz" din Poznan a avut loc o seară de poezie românească, organizată de cadrele didactice și studenții lectoratului de limbă și literatură română din localitate.

MADRID. — Sub auspiciile Ministerului spaniol al Culturii și ambasadei țării noastre în Spania, la Ateneul din Madrid s-a desfășurat o „Săptămînă a filmului românesc".

★

În localitatea spaniolă Bilbao s-a deschis Tîrgul internațional de vacanță, la care participă și țara noastră. Standul turistic românesc a fost vizitat de președintele guvernului regiunii Țara Bascilor.

RABAT. — În orașele Fes, Meknes și Kenitra au avut loc, sub egida Federației naționale a cinecluburilor din Maroc, gale ale filmului românesc. Participanții la manifestări au apreciat creațiile cinematografiei contemporane românești.

VIENA. — În orașul Innsbruck a fost inaugurată o expoziție itinerantă de minerale a Muzeului județean din Baia Mare.

WASHINGTON. — În Statele Unite, la Universitatea Nevada — Reno, profesori americani au conferențiat, în fața a sute de studenți, despre contribuția României la patrimoniul mondial în domeniile cultural-științific, politic, artistic și sportiv.

(Agerpres)

Deschiderea Tîrgului internațional de la Budapesta

Aprecieri la adresa prezenței românești

BUDAPESTA 22 (Agerpres). — La Budapesta a avut loc deschiderea Tîrgului internațional de primăvară specializat pentru bunuri de investiție. Întreprinderi românești de comerț exterior expun produse ale tehnicii electronice de calcul, mașini-unelte pentru prelucrarea metalelor și lemnului, mașini pentru industria textilă, aparataj electrotehnic, utilaj petrolier și minier, utilaje de construcții, mijloace de transport auto și altele. Pavilionul central al expoziției României a fost vizitat de membri ai conducerii de partid și de stat ungare, de miniștri, conducători ai unor organizații economice centrale și de comerț exterior. Prezența țării noastre la această manifestare economică a fost apreciată ca o contribuție la o mai bună cunoaștere și la promovarea schimburilor economice bilaterale.

Ședința comună a celor două Camere ale Adunării Federale a R. S. Cehoslovace

Tovarășul Gustav Husak reales președinte al republicii

PRAGA 22 (Agerpres). — La Praga s-au desfășurat, miercuri, lucrările ședinței comune a celor două camere ale Adunării Federale a R.S. Cehoslovace, avînd pe ordinea de zi alegerea președintelui republicii, informează agenția C.T.K. În numele C.C. al Partidului Comunist din Cehoslovacia și al C.C. al Frontului Național din R.S. Cehoslovacă, Lubomir Strougal, membru al Prezidiului C.C. al P.C.C., președintele guvernului federal, a propus realegerea ca președinte al R.S. Cehoslovace a lui Gustav Husak, secretar general al C.C. al P.C.C., președintele C.C. al Frontului Național din R. S. Cehoslovacă.

Deputații forului legislativ suprem l-au reales, în unanimitate, pe Gustav Husak în funcția de președinte al Republicii Socialiste Cehoslovace. Apoi președintele a depus jurămîntul de credință față de R.S. Cehoslovacă.

ORIENTUL MIJLOCIU

BEIRUT 22 (Agerpres). — Acordul de încetare a focului încheiat marți la Beirut între milițiile libaneze și combatanții palestinieni nu a fost respectat în cursul zilei de miercuri, fiind semnalate noi schimburi de focuri în zona taberelor de palestinieni Sabra, Shatila și Bourj Barojneh. De asemenea, au continuat luptele între milițiile rivale de-a lungul liniei de demarcație dintre sectoarele de est și de vest ale orașului. Potrivit agenției France Presse, în zona de est a Beirutului controlată de armata libaneză, o mașină încărcată cu explozibil a explodat, provocînd moartea a 55 de persoane, între care 15 elevi, în timp ce 125 au fost rănite.

NAȚIUNILE UNITE 22 (Agerpres). — Consiliul de Securitate al O.N.U. a hotărît, în unanimitate, prelungirea pentru o nouă perioadă de șase luni a mandatului Forței Națiunilor Unite pentru observarea dezangajării militare în zona Înălțimilor Golan (F.N.U.O.D.), transmite agenția Reuter.

Revitalizarea economiei mondiale impune soluționarea cerințelor țărilor în curs de dezvoltare

Declarațiile președintelui Algeriei

ALGER 22 (Agerpres). — Într-un interviu acordat publicației franceze „Le Monde Diplomatique" președintele Algeriei, Chadli Bendjedid, și-a exprimat convingerea că o revitalizare sănătoasă și durabilă a activității economice internaționale nu este posibilă fără eliminarea repercusiunilor negative pe care le are asupra țărilor în curs de dezvoltare criza din economia mondială și fără satisfacerea cererilor legitime ale acestor state. După cum transmite agenția Taniug, președintele algerian a apreciat că astăzi este mai necesară ca oricînd inaugurarea unui dialog asupra problemelor economice ale țărilor în curs de dezvoltare și ale celor industrializate, probleme care, a subliniat el, trebuie examinate împreună. Chadli Bendjedid a atras atenția că țările în curs de dezvoltare nu sînt în nici un fel răspunzătoare pentru dificultățile serioase în calea instaurării unei noi ordini economice internaționale, inițierii dialogului Nord-Sud și aplicării Cartei O.N.U. privind drepturile economice ale statelor.

Dispuța dintre S.U.A. și Noua Zeelandă în problemele armelor nucleare rămîne deschisă

WELLINGTON 22 (Agerpres). — Primul ministru al Noii Zeelande, David Lange, a anunțat că nu va lua parte la proiectata reuniune de la Kuala Lumpur, din luna iulie — la care urmau să mai participe secretarul de stat al S.U.A., George Shultz, și ministrul de externe australian, Bill Hayden — consacrată clarificării unor aspecte legate de pactul ANZUS. Deși a invocat motivul unor presante probleme interne și vizite programate în străinătate, Lange a apreciat însă că această reuniune nu ar putea soluționa disputa dintre S.U.A. și Noua Zeelandă, în contextul în care guvernul de la Wellington a interzis accesul în porturile naționale a navelor americane cu arme nucleare la bord.

Întîlniri și contacte internaționale

● Regele Juan Carlos al Spaniei a sosit la **BELGRAD**, într-o vizită oficială, la invitația Prezidiului R.S.F. Iugoslavia. ● La **SOFIA** s-au încheiat convorbirile dintre Todor Jivkov, secretar general al C.C. al P.C. Bulgar, președintele Consiliului de Stat al R.P. Bulgaria, și Denis Sassou Nguesso, președintele C.C. al Partidului Congolez al Muncii, președintele R.P. Congo, aflat într-o vizită oficială în capitala bulgară. ● O delegație a Uniunii Comuniștilor din Iugoslavia, condusă de Ali Sukria, președintele Prezidiului C.C. al U.C.I., a sosit la **PARIS**, unde efectuează o vizită oficială la invitația Partidului Socialist Francez. ● În cursul convorbirilor care au avut loc la **BEIJING**, între premierul Consiliului de Stat al R.P. Chineze, Zhao Ziyang, și președintele Portugaliei, Ramalho Eanes, s-a subliniat dorința ambelor țări de a se relua cursul destinderii în relațiile internaționale. Au fost abordate, de asemenea, aspecte ale relațiilor dintre cele două țări. ● Regele Hussein al Iordaniei a sosit la **LONDRA**, unde va avea convorbiri cu premierul britanic, Margaret Thatcher, în legătură cu ultimele evoluții intervenite în situația din Orientul Mijlociu și în problema palestiniană ● Președintele Italiei, Alessandro Pertini, care a sosit la **BUENOS AIRES**, într-o vizită oficială, urmează să aibă convorbiri cu președintele Argentinei.

AGENȚIILE DE PRESĂ TRANSMIT:

APROPIATE ALEGERI ÎN ZIMBABWE. La Harare s-a anunțat că viitorul scrutin pentru desemnarea deputaților noului parlament zimbabwean va avea loc în luna iunie, informează agenția ZANA. Acestea vor fi primele alegeri legislative de la proclamarea independenței țării.

SESIUNE CONSACRATĂ COMERȚULUI SOVIETO-AMERICAN. Cea de-a opta sesiune a Comisiei sovieto-americane pentru problemele comerțului, care s-a desfășurat la Moscova, a relevat că un comerț amplu și reciproc constituie un element important al dezvoltării și întăririi relațiilor bilaterale. A fost reafirmată intenția părților de a favoriza acțiunile cercurilor economice din cele două țări în vederea găsirii de posibilități pentru încheierea unor tranzacții reciproc avantajoase — relatează agenția T.A.S.S.

PLENARA C.C. AL P.C. FRANCEZ. La Paris s-au desfășurat lucrările plenarei C.C. al P.C. Francez, care a dezbătut probleme ale situației politice din Franța. Plenara a propus convocarea unei conferințe a partidului pentru elaborarea propunerilor P.C.F. în vederea alegerilor parlamentare din anul 1986.

LA DELHI s-au încheiat lucrările sesiunii Parlamentului Indiei, care a aprobat bugetul pe exercițiul financiar 1985—1986. Noul buget prevede întărirea, în continuare, a sectorului economic de stat și adoptarea unor măsuri pentru dezvoltarea economiei naționale și îmbunătățirea nivelului de trai al maselor largi populare.

RELAȚIILE R.P. CHINEZE CU C.E.E. La Bruxelles a fost semnat un acord de cooperare economică și comercială între Piața comună și R.P. Chineză, pe o perioadă de cinci ani, informează agenția China Nouă. Cele zece țări membre ale C.E.E. ocupă locul al patrulea în ceea ce privește volumul comerțului exterior al R.P. Chineze — precizează agenția chineză. Noul document înlocuiește un acord, semnat între cele două părți, încă în 1978.

DEFICITUL BALANȚEI COMERCIALE a Franței s-a ridicat, în luna aprilie, la 4,2 miliarde franci, față de 567 milioane în martie. Un comunicat al Ministerului Comerțului Exterior — citat de agenția Reuter — arată că această evoluție se explică, în primul rînd, prin creșterea cheltuielilor determinate de importul de petrol, în contextul supraevaluării cursului dolarului.

REZOLUȚIE. Comitetul economic al Consiliului Economic și Social al O.N.U. (ECOSOC) a adoptat o rezoluție care prevede organizarea unor audieri la sediul din New York al Națiunilor Unite, în perioada 16—20 septembrie a.c., cu privire la colaborarea dintre unele corporații transnaționale și regimul minoritar rasist de la Pretoria. Aceste audieri își propun să evidențieze măsura în care activitățile corporațiilor transnaționale în R.S.A. și Namibia și colaborarea lor cu regimul de la Pretoria ajută autoritățile sud-africane în perpetuarea politicii inumane de apartheid și a ocupării ilegale a Namibiei.

CONGRES. La New York s-au desfășurat lucrările Congresului anual al Asociației americane de gastroenterologie, la care a luat parte și o delegație de specialiști români. Specialiștii din țara noastră au prezentat comunicări științifice, relevînd rezultatele ultimelor cercetări privind mecanismul de producere a ulcerelor gastroduodenale. Noile contribuții științifice românești, care explică frecvența apariției acestei maladii în perioadele de primăvară și toamnă, s-au bucurat de interes.

DECLARAȚIILE DIRECTORULUI GENERAL AL F.M.I. În cadrul unei conferințe de presă la Viena, directorul general al Fondului Monetar Internațional, Jacques de Larosière, a declarat că „o liberalizare a sistemului comercial internațional este esențială și urgentă". El a subliniat că respectarea angajamentelor asumate de state și înlăturarea barierelor protecioniste sînt necesare pentru a permite deschiderea căilor în vederea unei participări plenare a tuturor țărilor la o nouă rundă de negocieri în cadrul G.A.T.T.

CONCLUZII PRIVIND EVOLUȚIA ECONOMIEI S.U.A. Potrivit datelor oficiale publicate la Washington de Ministerul american al Comerțului, rata de creștere a economiei americane în primul trimestru al anului în curs a fost de numai 0,7 la sută, ceea ce reprezintă aproximativ jumătate față de sporul de 1,3 la sută preconizat de estimările guvernamentale. Agențiile Associated Press International și Reuter notează că aceasta reprezintă cea mai redusă creștere trimestrială după ultimul trimestru din 1982, cînd rata creșterii economice a fost în S.U.A. de 0,5 la sută.

PREȘEDINTELE VENEZUELEI, Jaime Lusinchi, a inaugurat lucrările celui de-al IX-lea Congres al Confederației Oamenilor Muncii din Venezuela (C.T.V.), la care iau parte peste 1 500 de delegați din întreaga țară. În discursul inaugural, președintele Jaime Lusinchi s-a referit la dificultățile social-economice actuale din țară și la necesitatea mobilizării tuturor forțelor pentru depășirea lor.

COMPLETAREA GUVERNULUI PAKISTANEZ. Președintele Pakistanului, Mohammad Zia-ul Haq, a completat guvernul instituit după alegerile din 10 aprilie, desemnînd șase miniștri civili — anunță agențiile United Press International și China Nouă. Ca urmare a acestei decizii prezidențiale, numărul portofoliilor ministeriale pakistaneze se ridică la 26.

DIN ACTUALITATEA POLITICĂ

R. F. G.

Preocupări majore — pacea și redresarea economică

Scena politică vest-germană este de cîtva timp martora unei intense activități politice prilejuite de încheierea primei jumătăți a actualei legislaturi, cabinetul de coaliție (format din U.C.D./U.C.S. — P.L.D.) întocmind un bilanț pozitiv al celor doi ani de guvernare, pe care evident partidele de opoziție (P.S.D. și „ecologiștii") îl contestă. Pe de altă parte, în această primăvară s-au succedat consultări electorale în trei landuri ale R.F.G., încheiate în general cu rezultate mai puțin favorabile creștin-democraților. De asemenea, capitala R.F.G. a găzduit reuniunea economică a celor șapte state industrializate, care — după cum s-a anunțat — n-a reușit să furnizeze nici un indiciu incurajator privind îndeosebi problema șomajului, care în Germania occidentală a atins proporții îngrijorătoare. Și, în sfîrșit, împlinirea a 40 de ani de la victoria asupra fascismului a constituit, la rîndul ei, un prilej pentru evaluări, considerații și confruntări de opinii în legătură cu uriașa tragedie în care hitlerismul a antrenat omenirea.

La capitolul activității guvernamentale, ministerele de resort consideră că rata de creștere de 2,5 la sută confirmă o tendință de înviorare a conjuncturii, ceea ce coincide și cu raportul publicat pentru această perioadă de cele cinci principale institute vest-germane de cercetări economice. Exporturile cresc, inflația coboară spre niveluri mai scăzute, datoria publică s-a redus la rîndul ei, prognoza oficială pentru 1985 fixînd deficitul bugetului federal la 20 miliarde mărci, față de 30 miliarde mărci în 1984.

Dar *„peste peisajul conjunctural — cum scrie ziarul „SÜDKURIER" — planează umbra întunecată a presantei probleme a șomajului".* În luna aprilie, cifrele oficiale indicau existența în R.F.G. a 2 304 000 de șomeri. *„Guvernul* — constată cotidianul „STUTTGARTER NACHRICHTEN" — *n-a reușit să stăpînească problema șomajului. Aceasta nu a avut repercusiuni numai asupra persoanelor direct afectate — șomerii. Mulți alți vest-germani se tem la rîndul lor să nu ajungă curînd fără slujbă, dacă numărul șomerilor nu scade sub cifra fatidică de 2 milioane. Trebuie spus că succesele activității guvernamentale în unele domenii au fost obținute cu prețul unor amputări dureroase în rețeaua asigurărilor sociale". „Anul acesta* — apreciază la rîndul său „STUTTGARTER ZEITUNG" — *Republica Federală a depășit propriul său record în materie de șomaj".*

Este unul din motivele care a determinat partidele opoziției — în timpul recentelor dezbateri din Bundestag — să critice rezultatele reuniunii interoccidentale de la Bonn, care, după opinia lor, nu a reușit să avanseze nici o modalitate efectivă de atenuare a problemei șomajului care afectează ansamblul țărilor occidentale, după cum nu a oferit vreun element concret de soluționare nici în alte domenii importante, provocînd în schimb ivirea unor serioase divergențe între S.U.A. și Franța, cu repercusiuni negative asupra raporturilor dintre Bonn și Paris — aprecieri în contrast cu cele ale guvernului pentru care întîlnirea de la Bonn a fost „dătătoare de curaj și speranțe".

În acest context politic s-au desfășurat în Renania de Nord — Westfalia — cel mai populat land al R.F.G. — alegerile pentru dieta regională, încheiate cu o categorică victorie a social-democraților, care au obținut 52,1 la sută din voturi, cel mai bun rezultat înregistrat în acest land de P.S.D. în întreaga perioadă postbelică, în timp ce Uniunea creștin-democrată a pierdut 6,7 la sută din sufragii comparativ cu scrutinul precedent.

Intervenind la scurt timp după succesele înregistrate de social-democrați în scrutinele similare din landurile Saar și Hessen, victoria în alegerile din Renania de Nord — Westfalia este considerată de presa vest-germană ca avînd o semnificație nu numai strict regională. Ziarele de la Bonn amintesc cu acest prilej preocuparea liderilor social-democrați de a promova o orientare mai accentuată de stînga. *„După congresul de la Dortmund, desfășurat sub deviza «muncă și protecția mediului înconjurător»* — scrie „BREMER NACHRICHTEN" — *social-democrații apreciază că sînt acum mai bine pregătiți pentru a lupta atît împotriva șomajului, cît și a ravagiilor ecologice",* fiind astfel pe cale de a recupera acea parte a alegătorilor care au trecut în tabăra ecologiștilor.

După opinia observatorilor politici, recentele avansuri electorale obținute de P.S.D. constituie, în egală măsură, efectul nemijlocit al audienței de care se bucură în cele mai diverse sectoare ale opiniei publice luările de poziție realiste în problemele păcii, securității și dezarmării. În timpul campaniei electorale din Saar, Oskar Lafontaine, vicepreședinte al P.S.D. și lider al organizației social-democrate din acest land, a adresat apelul de a se pune capăt terorii armelor atomice pe care a asemuit-o cu *„un Auschwitz al timpurilor noastre".* La rîndul său, președintele fracțiunii P.S.D. în Bundestag, Hans-Jochen Vogel, a cerut țărilor occidentale să declare un moratoriu asupra amplasării rachetelor nucleare cu rază medie de acțiune similar cu cel instituit de U.R.S.S. În fine, pronunțîndu-se la 7 mai, la Nürnberg, în cadrul întîlnirii reprezentanților orașelor martire, pentru respectarea realităților istorice rezultate din cel de-al doilea război mondial, președintele P.S.D., Willy Brandt, a subliniat necesitatea ca negocierile dintre U.R.S.S. și S.U.A. să ducă la lichidarea rachetelor cu rază medie de acțiune și a tuturor categoriilor de arme nucleare, la renunțarea militarizării Cosmosului, preconizînd, totodată, reorientarea spre destinații pașnice a unei părți a mijloacelor irosite în prezent pentru înarmări.

În acest context, în rîndul opiniei publice vest-germane a fost primită cu interes știrea despre recenta întrevedere din capitala R.D.G. a secretarului general al C.C. al P.S.U.G., președintele Consiliului de Stat al R.D.G., Erich Honecker, cu Hans-Jochen Vogel, președintele fracțiunii P.S.D. din Bundestag, în cursul căreia interlocutorii au fost de acord că prin continuarea cursei înarmărilor și extinderea ei în spațiul cosmic s-a agravat pericolul unei catastrofe nucleare, apărarea păcii constituind, ca atare, cea mai urgentă sarcină a contemporaneității. În același timp, s-a subliniat că, avîndu-se în vedere situația lor geografică și învățămintele istoriei, cele două state germane trebuie să facă totul pentru a contribui la obținerea de progrese concrete în direcția păcii, pentru ca de pe pămîntul german să nu mai izbucnească niciodată un nou război. Întrevederea din capitala R.D.G. a fost salutată și de guvernul de la Bonn.

Înlăturarea primejdiei nucleare și lichidarea șomajului rămîn, așadar, în centrul atenției cercurilor politice vest-germane. Interes firesc, decurgînd din strînsa legătură între aceste probleme — orice pas înainte pe calea dezarmării fiind de natură să favorizeze rezolvarea cu succes a multiplelor aspecte ale crizei economice care afectează țările occidentale, inclusiv R.F.G. Iar comentariile presei, ca și rezultatele diferitelor sondaje de opinie atestă că majoritatea populației vest-germane se pronunță pentru măsuri care să facă să avanseze soluționarea ambelor acestor dosare prioritare.

Petre STANCESCU

BRAZILIA

Pe calea reformelor democratice

După formarea noului guvern civil în Brazilia, mulți observatori socoteau că soluționarea problemelor politice acumulate în 21 de ani de regim militar va avea prioritate absolută pe agenda autorităților proaspăt instalate, alți observatori considerau, dimpotrivă, că urgența cea mai mare o au problemele economice. Acum pare limpede că noul guvern nu pune chestiunea în termeni de dilemă, optînd pentru o abordare paralelă a problemelor mai presante din ambele categorii. E drept că rezolvarea dosarului politic este ceva mai avansată, dat fiind că s-a concretizat de acum în cîteva importante proiecte de lege aprobate, cu mare majoritate, de Congresul național (parlamentul țării), dar președintele José Sarney a anunțat, în același timp, în cadrul unei ședințe a guvernului, punerea în aplicare a unui „plan economic de urgență" pentru anul în curs.

În acest moment atenția comentatorilor de presă se îndreaptă, desigur, spre amintitele proiecte de lege sancționate de parlament, reprezentînd primele reforme politice, promise încă în timpul campaniei electorale a lui Tancredo Neves — președintele ales, dar decedat înainte de a-și prelua funcția.

Oficialitățile țin să sublinieze că scopul principal al reformelor aprobate — un prim set dintr-un ansamblu ce ar urma să se realizeze treptat — este acela de a crea condițiile pentru statornicirea unui sistem democratic în țară. De fapt este vorba de cîteva amendamente la actuala constituție, începînd cu acela care restabilește alegerea prin vot direct, universal și secret, în două etape, a președintelui republicii, precum și a primarilor din capitalele statelor federale. Același amendament prevede ca la 15 noiembrie anul viitor să fie organizate alegeri parlamentare, urmînd ca noul corp legislativ federal să aibă prerogative de Adunare constituantă. Aceasta va trebui să dezbată și să adopte textul unei noi constituții, al cărei proiect va fi supus în prealabil dezbaterii publice. Adunarea constituantă va stabili, totodată, data viitoarelor alegeri prezidențiale, care se așteaptă să aibă loc în 1988, dat fiind acordul de principiu la care au ajuns liderii partidelor politice și comandanții militari ca mandatul actualului cabinet să fie de patru ani. Sînt eliminate, în același timp, unele prevederi discriminatorii ale vechiului sistem electoral, acordîndu-se de-acum înainte drept de vot și analfabeților, estimați la circa 17 milioane.

În baza unui alt amendament, Brazilia are acum un nou statut al partidelor politice, care permite activitatea legală a diferitelor formațiuni interzise sub regimul militar sau înaintea acestuia. Agențiile de presă menționează în această privință că Partidul Comunist Brazilian aflat în ilegalitate de 38 de ani a și publicat în Buletinul oficial documentele cerute pentru trecerea în legalitate, respectiv manifestul, programul și statutul partidului.

Dar, așa cum scria cotidianul „Jornal do Brasil", dacă schimbările pe terenul politico-instituțional reclamă o explicabilă prudență, cele de ordin economic solicită mai cu seamă curaj. Din simplul motiv că moștenirea preluată de la fostul regim militar în sfera economică este din cele mai dificile. O ilustrează cu prisosință rata inflației (de peste 220 la sută în cursul anului trecut) și acumularea unei datorii externe uriașe, de 103 miliarde de dolari, record mondial în materie.

În asemenea condiții, politica de austeritate a devenit inevitabilă și ea a debutat în luna martie, cînd s-a hotărît reducerea cu zece la sută a bugetului pe acest an, precum și interdicția pentru băncile federale de a efectua plasamente de capital sau investiții, timp de cîteva luni.

Tocmai pe linia unor asemenea măsuri, președintele José Sarney a anunțat recent punerea în aplicare a planului economic de urgență, avînd drept obiective sporirea numărului locurilor de muncă, reducerea inflației și soluționarea progresivă a problemei datoriei externe. Mai ales că în această ultimă privință, cu toate eforturile depuse, situația nu dă deocamdată semne de ameliorare. Între altele, începînd de la 27 mai a.c., Brazilia urmează să negocieze cu Fondul Monetar Internațional obținerea unui nou credit.

În ce privește datoria externă, noile autorități au anunțat în cîteva rînduri că Brazilia își va onora angajamentele, dar va solicita condiții mai puțin riguroase atît în ce privește termenul de rambursare a creditelor, cît și rata dobînzilor. În această problemă, noul guvern brazilian susține, alături de alte țări din zonă, necesitatea stringentă a reducerii ratei excesive a dobînzilor, așa cum este practicată în S.U.A. și care are urmări nefaste asupra țărilor în curs de dezvoltare. Dar declinul economic al țării și cuantumul datoriei acumulate au atins un nivel atît de înalt încît numai reducerea dobînzilor nu ar fi suficientă, impunîndu-se concomitent o reeșalonare generală a sumelor rambursabile, paralel cu înlăturarea practicilor protecioniste promovate de țările industrializate, sporirea asistenței financiare și îmbunătățirea prețurilor la produsele de export.

Pe scurt, noul guvern brazilian s-a declarat hotărît să promoveze măsuri de democratizare a vieții politice, de stimulare a activității productive, căutînd, pe cît posibil, să reducă povara socială a datoriei externe și, implicit, decalajele între o minoritate privilegiată și păturile largi ale poporului. Judecînd după ceea ce se afirmă oficial, forțele armate sprijină actuala linie spre democratizarea vieții politice braziliene, respectiv reformele preconizate sau adoptate deja de puterea civilă, ceea ce reprezintă o componentă esențială pentru succesul cursului politic inițiat de noul guvern.

V. OROS

REDACȚIA ȘI ADMINISTRAȚIA: Cod 71 341, București Piața Scînteii nr. 1. Tel. 17 60 10, 17 60 20. Abonamentele se fac la oficiile poștale și difuzorii din întreprinderi și instituții. Cititorii din străinătate se pot abona prin „ROMPRESFILATELIA" — Sectorul export-import presă P.O. Box 12—201, telex 10376 prsfir București, Calea Griviței nr. 64—66. Tiparul: Combinatul poligrafic CASA SCÎNTEII 40 360