SUB FALDURILE GLORIOASE ALE INDEPENDENȚEI ȘI LIBERTĂȚII, STRÎNS UNIT ÎN JURUL PARTIDULUI, AL SECRETARULUI SĂU GENERAL, POPORUL ROMÂN ÎNAINTEAZĂ PE DRUMUL VICTORIOS AL SOCIALISMULUI!

PROLETARI DIN TOATE ȚĂRILE, UNIȚI-VĂ!

Scînteia

ORGAN AL COMITETULUI CENTRAL AL PARTIDULUI COMUNIST ROMÂN

Anul LIV Nr. 13 285 | Vineri 10 mai 1985 | 6 PAGINI — 50 BANI

9 MAI

ÎN PREZENȚA TOVARĂȘULUI NICOLAE CEAUȘESCU

ieri, într-o atmosferă sărbătorească, a avut loc în Capitală

ADUNAREA FESTIVĂ

dedicată celei de-a 40-a aniversări a victoriei asupra fascismului și „Zilei independenței de stat a României"

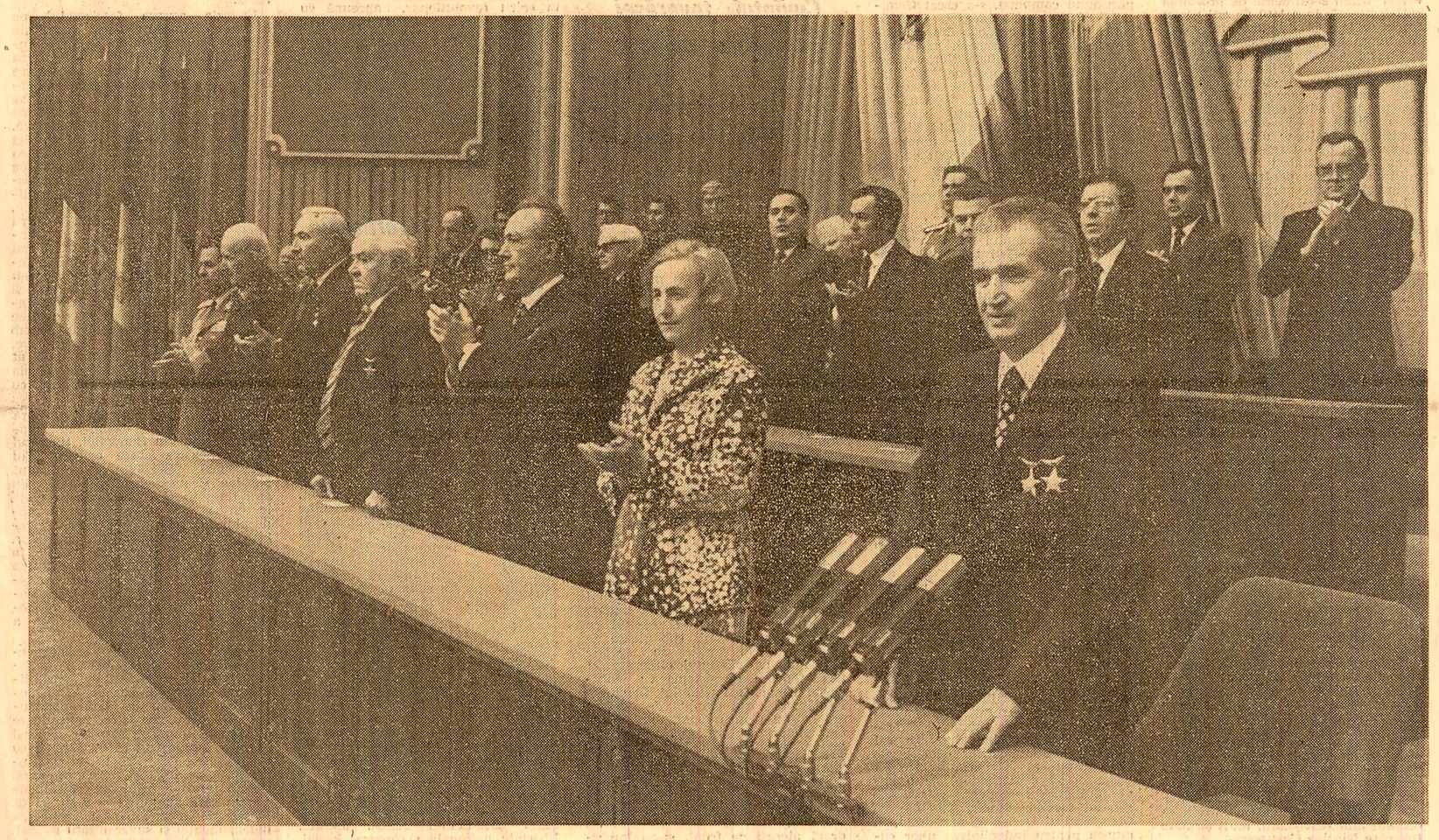

În prezența tovarășului Nicolae Ceaușescu, secretar general al Partidului Comunist Român, președintele Republicii Socialiste România, joi, 9 mai, a avut loc, în Capitală, adunarea festivă dedicată celei de-a 40-a aniversări a victoriei asupra fascismului și „Zilei independenței de stat a României".

Organizată de Comitetul Central al Partidului Comunist Român, Consiliul de Stat și Guvernul Republicii Socialiste România, adunarea s-a constituit într-un fierbinte omagiu adus eroilor neamului, tuturor celor care s-au jertfit pentru libertatea și independența patriei, relevînd contribuția României la victoria asupra fascismului, țara noastră angajîndu-se, după înfăptuirea revoluției de eliberare socială și națională, antifascistă și antiimperialistă de la 23 August 1944, cu întregul său potențial material și uman, alături de ostașii armatei sovietice, în luptele împotriva Germaniei hitleriste.

Adunarea a dat expresie, de asemenea, înaltei prețuiri a rolului istoric al partidului nostru comunist în unirea tuturor forțelor naționale, democratice, patriotice, revoluționare, împotriva fascismului, a războiului, în lupta pentru dreptate socială și independență, pentru edificarea pe pămîntul României a societății socialiste și comuniste.

Evocarea glorioaselor pagini de luptă ale poporului nostru a prilejuit, totodată, evidențierea faptului că aniversarea a 40 de ani de la victoria asupra fascismului are loc în anul în care se împlinesc două decenii de la Congresul al IX-lea al partidului, ce a inaugurat perioada cea mai bogată în înfăptuiri din întreaga istorie a țării. Adunarea a reprezentat o grăitoare ilustrare a sentimentelor de profundă dragoste și recunoștință ale tuturor fiilor patriei față de tovarășul Nicolae Ceaușescu, patriot înflăcărat, strălucit conducător al destinelor națiunii, care slujește cu devotament netărmurit, cu clarviziune și eroism interesele supreme ale țării, cauza păcii și socialismului.

Aceste simțăminte și-au găsit o elocvență expresie în atmosfera entuziastă cu care a fost întîmpinat tovarășul Nicolae Ceaușescu la intrarea în Sala Palatului Republicii Socialiste România, unde a avut loc adunarea festivă. Cei prezenți au aplaudat cu putere, au ovaționat îndelung. S-a aclamat „Ceaușescu — P.C.R. !", „Ceaușescu și poporul !", „Ceaușescu — România, stima noastră și mîndria !", participanții dînd glas hotărîrii tuturor oamenilor muncii de a acționa, strîns uniți în jurul partidului, al secretarului său general, pentru transpunerea în viață a obiectivelor Congresului al XIII-lea al P.C.R., pentru înfăptuirea neabătută a politicii interne și externe a partidului și statului nostru.

Împreună cu tovarășul Nicolae Ceaușescu, secretar general al Partidului Comunist Român, președintele Republicii Socialiste România, la adunare au participat membri și membri supleanți ai Comitetului Politic Executiv al C.C. al P.C.R., secretari ai Comitetului Central al partidului, membri ai C.C. al P.C.R., ai Consiliului de Stat și ai guvernului. Au fost prezenți, de asemenea, conducători ai unor instituții centrale, ai organizațiilor de masă și obștești, membri de partid cu stagiu din ilegalitate, generali, luptători și veterani de război împotriva fascismului, reprezentanți ai vieții noastre științifice, culturale și artistice, activiști de partid și de stat, oameni ai muncii din Capitală.

În sală se aflau șefi ai misiunilor diplomatice acreditați la București, membri ai corpului diplomatic, corespondenți ai presei străine.

Sala Palatului Republicii Socialiste România era împodobită sărbătorește. Deasupra tribunei oficiale se afla portretul tovarășului Nicolae Ceaușescu, încadrat de drapelele partidului și statului. Era înscrisă urarea atît de dragă inimilor noastre: „Trăiască Partidul Comunist Român, în frunte cu secretarul său general, tovarășul Nicolae Ceaușescu !". Erau marcate, de asemenea, cele două mari evenimente aniversate: „9 Mai, Ziua independenței de stat a României", „9 Mai, Ziua Victoriei asupra fascismului".

A fost intonat Imnul de Stat al Republicii Socialiste România.

Luînd cuvîntul, tovarășul Emil Bobu, membru al Comitetului Politic Executiv, secretar al C.C. al P.C.R., a spus:

„Mult stimate și iubite tovarășe Nicolae Ceaușescu,

Mult stimată tovarășă Elena Ceaușescu,

Stimate tovarășe, stimați tovarăși,

Deschidem adunarea festivă consacrată celei de-a 40-a aniversări a victoriei asupra fascismului și sărbătoririi „Zilei independenței de stat a României", evenimente de însemnătate covîrșitoare pentru destinele patriei noastre, pentru afirmarea sa liberă, independentă și suverană în rîndul națiunilor lumii.

În aceste mărețe momente aniversare, de înaltă cinstire a tradițiilor de luptă ale poporului român pentru înfăptuirea luminoaselor sale idealuri, salutăm, cu inimile vibrînd de fierbinte dragoste, de aleasă prețuire și nemărginită recunoștință, prezența, la adunarea festivă, a celui mai iubit fiu al națiunii noastre, Erou între eroii neamului, patriot și revoluționar înflăcărat, militant de seamă al mișcării comuniste și muncitorești internaționale, personalitate proeminentă a lumii contemporane, secretarul general al Partidului Comunist Român, președintele Republicii Socialiste România, tovarășul Nicolae Ceaușescu.

Ne facem o datorie de conștiință din a vă exprima, și cu acest prilej, mult iubite și stimate tovarășe Nicolae Ceaușescu, cel mai profund omagiu pentru contribuția deosebită pe care ați adus-o la lupta antifascistă în cele mai grele momente ale istoriei omenirii, pentru activitatea revoluționară ce o consacrați de peste cinci decenii cauzei nobile a partidului și poporului, întăririi independenței și suveranității țării, înfloririi continue a patriei, ridicării ei pe treptele tot mai înalte de progres și civilizație, bunăstării și fericirii celor ce muncesc, triumfului socialismului și păcii.

Sub conducerea dumneavoastră înțeleaptă și clarvăzătoare, harnicul și

(Continuare în pag. a III-a)

Eroilor patriei

Flacăra mormîntului său dur
s-a făcut de marmoră. Și arde
alb pe alb, sub ancestral azur, —
fiindcă mai departe scrie-n carte.

Unde a căzut și-n care loc
epic meteor ? Și-n care vreme ?
Sîngele i-i fald în steag de foc
fața i-i în imnuri și în steme.

Dinspre revoluții și răscoale
și dinspre războaie, — fără el
cronicile țării ar fi goale
iar strămoșii lipsă la apel,

ani și secoli, s-ar topi, de ceară,
s-ar re-ntoarce auru-n filoni, —
oameni-ar fi loni fără de țară
și-ar fi țara fără de loni.

El e sensul jertfei care leagă
spațiul și timpul românesc
ca istoria să fie-ntreagă
după cum urmașii și-o doresc.

El rămîne totdeauna-n noi
arhetip și frate și părinte
întru cari ne năzărim eroi, —
ideal și-aducere aminte.

Fără el n-am mai visa nimic
și-am uita ce-i oda și balada, —
în istorii ni s-ar face frig
și-ar cădea pe geografii zăpada.

Fie-ne, deci, sufletul cristal
dăruit luminii-n dulci extaze,
care să răsfringă, din aval,
toți eroii-n chip de snopi de raze !

Alexandru ANDRIȚOIU

Cu țara în inimi

De patru decenii solare
În imnuri mărețe slăviți
Sub ierburi și flori visătoare
Cu țara în inimi dormiți.

Ni-s bolțile astăzi senine
Și visul cel mare-mplinit.
Voi, patriei sublime destine
Cu armele voastre-ați croit.

Eroi ai visării supreme
Vă cîntă întregul popor
Poporul ce-și 'nalță prin vreme
Strălucit și măreț viitor.

Constantin ATOMII

DOUĂ DECENII DE LA CONGRESUL AL IX-LEA AL PARTIDULUI

Arterele de oțel ale patriei

Vigoarea unei țări — pulsul dinamic al întregii vieți economico-sociale și culturale — depinde și de tinerețea arterelor sale de circulație, de transport. Iată de ce, veghind la permanenta înflorire a tinereții patriei, partidul nostru — mai ales în anii pe care, cu profundă mîndrie patriotică, îi numim Epoca Ceaușescu — a acordat o importanță deosebită dezvoltării și modernizării magistralelor de oțel ale țării, conectării lor la cele mai înalte cuceriri ale științei și tehnicii mondiale. ELECTRIFICAREA CAILOR FERATE ROMÂNE ESTE OPERA EPOCII NICOLAE CEAUȘESCU.

De cîte ori voi fi plecat cu trenul din București-Nord ? Bineînțeles că de foarte multe ori. Așa-i meseria de reporter : pleci, vii... Astăzi, pe lîngă biletul de călătorie, am obținut și un „ordin de serviciu" pe care citesc : „poate circula în cabina de conducere a locomotivei trenurilor de călători pe distanța București—Brașov și retur". M-am supus instruirii, am semnat formularul „de protecția muncii". M-am convins că pe C.F.R. este ca-n armată : nimic nu se execută fără ordin. „Pentru eventuale explicații voi fi permanent lîngă dv., să nu deranjăm oamenii din treabă, au răspundere foarte mare..." — mi-a spus ing. Ștefan Dinu, șef de serviciu în departamentul de resort al ministerului.

Cu cincisprezece minute înainte de plecarea lui „R 21" (Panonia Express) am urcat la bordul locomotivei nr. 268. Aflu : „Aparține depoului brașovean, a fost construită la Craiova în '76, este foarte puternică — 5 100 kW, are șase osii și cîntărește 120 de tone. Vom merge cu 120 km, deși cele douăsprezece vagoane fabricate la Arad pot fi remorcate și cu viteze de 160 km pe oră. Răspundem de viața a peste o mie de oameni..." Îmi rămîn cîteva minute pentru a afla cîte ceva și despre „gazde". Mihai Trișinevschi, 43 de ani, comunist, lucrează la C.F.R. din '61. Întîi a fost lăcătuș în depou, apoi „fochist pe abur", a avansat „ajutor pe diesel" și, în ultimii 18 ani, „mecanic pe electrică". A fost căsătorit, acum e văduv — „uneori asta-i viața" — și-și crește singur băiatul ajuns în clasa a IX-a de liceu... Ajutorul dv. ? E cam timid, deși e bărbat în toată firea, 29 de ani, însurat tot cu o ceferistă. „Îl cheamă Ilie, Ilie Pîrghie. Taică-său a fost acar la Suceava, e moldovean de-al meu, băiat bun, utecist, a terminat școala în '80 și l-am luat pe lîngă mine... Dar de ce să vorbesc eu pentru tine, Ilie ? Gură ai și tu...".

Avea, firește, dar îi răspundea impiegatului care tocmai îi înmîna ordinul de circulație. L-a primit, l-a citit cu glas tare și l-a transmis mecanicului, care l-a mai citit o dată. Tot cu glas tare. Așa-i pe locomotivă. Las' că există livretul — un fel de mers al trenurilor, care-ți spune ce trebuie să faci nu numai pe ore, nu numai pe minute, ci și pe secunde — las' că există BAR-ul — adică buletinul de avizare a restricțiilor — elaborat decadal ; nu se face însă nici o mișcare fără ordinul de circulație scris. Sînt trecute în el indicațiile de ultimă oră. La fiecare oprire în stațiile de pe parcurs se primește alt ordin. Pe care ambii — mecanicul locomotivei și ajutorul său — îl citesc tare, ca să-l rețină mai ușor. (Pe drum aveam să constat și o altă „ciudățenie", de fapt o obligație prevăzută în instrucțiuni : fiecare observație a unuia — și sînt sute și sute ! — era rostită tare și apoi, încă o dată, repetată de celălalt. Dialogul e permanent, între frazele schimbate de ei nu intră nici... vîrful de ac). Aptitudinile — memoria, stabilitatea, volumul, mobilitatea și distribuția atenției, viteza de reacție etc. — mecanicului și ale ajutorului său sînt cu totul speciale, verificate și răsverificate pe simulatoare cu contorizare automată a greșelilor... Mai mult : înaintea plecării în fiecare cursă cei doi sînt riguros examinați de medic.

— Verde la semnal !

— Verde semnalul !

Vocea mecanicului s-a făcut ecoul vocii ajutorului. Și-au ocupat locurile în fotoliile gîndite după toate canoanele ergonomiei. Privirea s-a rotit peste puzderia de cadrane, indicatoare, manete. O apăsare de buton și pornim. Este fix 9 și 25 de minute. Paletă avertizoare : „se lucrează pe linie". Așa că pe sub Podul Grant trecem doar cu 40 km/h. O ultimă verificare a frînelor. Lăsăm în stînga recent construita hală pentru pregătirea trenurilor de călători. Bună investiție : probabil că nu vom mai călători în vagoane măturate

Mircea BUNEA

(Continuare în pag. a V-a)

ÎN SPIRITUL INDICAȚIILOR ȘI ORIENTĂRILOR TOVARĂȘULUI NICOLAE CEAUȘESCU LA CONSFĂTUIREA DE LUCRU DE LA C.C. AL P.C.R.

PLANUL LA PRODUCȚIA FIZICĂ ȘI EXPORT — realizat ritmic, integral, la un înalt nivel calitativ!

Anul 1985 poate fi socotit, pe drept cuvînt, un an de excepțională însemnătate pentru dezvoltarea economico-socială a patriei. În mod firesc, pentru că rezultatele cu care se va încheia acest an vor integri bilanțul muncii desfășurate de întregul popor pe ansamblul actualului cincinal, vor așeza temeliile trecerii la înfăptuirea mărețelor obiective stabilite de Congresul al XIII-lea al partidului pentru perioada 1986—1990. Fiind un an ce se situează la confluența a două cincinale, sarcinile ce revin colectivelor de oameni ai muncii în 1985 sînt deci deosebit de complexe și mobilizatoare, dar realiste, pe deplin realizabile.

Aceasta este, de fapt, concluzia esențială desprinsă din lucrările consfătuirii de lucru de la C.C. al P.C.R. ce a avut loc la începutul acestei săptămîni. Organizată din inițiativa tovarășului Nicolae Ceaușescu, consfătuirea a prilejuit o analiză exigentă a modului în care ministerele, organizațiile și organele de partid, colectivele de oameni ai muncii din cadrul centralelor și întreprinderilor au acționat pentru îndeplinirea planului pe primele patru luni ale anului, precum și stabilirea măsurilor ce se impun pentru realizarea integrală a prevederilor de plan pe luna mai și pe întregul an. Evidențiindu-se rezultatele obținute în perioada care a trecut din acest an într-o serie de sectoare, în cadrul consfătuirii s-a subliniat, în spiritul înaltei exigențe ce caracterizează activitatea partidului nostru, că acestea nu sînt încă pe măsura posibilităților de care dispune economia națională, că realizările din primele patru luni ale anului puteau fi și mai bune dacă pretutindeni, în toate întreprinderile și la toate locurile de muncă, s-ar fi manifestat mai multă fermitate și răspundere în respectarea disciplinei de plan, în organizarea muncii și a proceselor de fabricație, în utilizarea integrală a capacităților de producție, a mașinilor și instalațiilor, precum și a forței de muncă. Sînt neajunsuri care trebuie să fie lichidate neîntîrziat, astfel ca în fiecare unitate economică să se asigure îmbunătățirea radicală a întregii activități și, pe această bază, îndeplinirea integrală, la toți indicatorii, a planului pe luna mai — care cuprinde și programul de recuperare a restanțelor înregistrate pînă în prezent — și pe întregul an, cerință subliniată cu deosebită claritate de secretarul general al partidului.

Un loc central în cadrul consfătuirii de lucru l-au ocupat problemele realizării planului pe 1985 la producția fizică și, cu prioritate, a exportului. În acest context, tovarășul Nicolae Ceaușescu a evidențiat în mod deosebit necesitatea de a se acționa cu hotărîre pentru realizarea integrală a planului și a programelor de materii prime, în special a celor privind producția de cărbune, țiței, gaze și energie, precum și a sarcinilor de economisire strictă a resurselor energetice — condiție esențială pentru desfășurarea normală a activității în celelalte ramuri ale economiei naționale, pentru realizarea produselor de care țara noastră are nevoie. Înfăptuirea acestui obiectiv vital pen-

Ilie ȘTEFAN

(Continuare în pag. a V-a)

ADUNAREA FESTIVĂ DEDICATĂ CELEI DE-A 40-A ANIVERSĂRI A VICTORIEI ASUPRA FASCISMULUI ȘI „ZILEI INDEPENDENȚEI DE STAT A ROMÂNIEI"

Cuvîntul tovarășului Mihalache Niculescu

Mult iubite și stimate tovarășe Nicolae Ceaușescu,

Mult stimată tovarășă Elena Ceaușescu,

Stimate tovarășe, stimați tovarăși,

În această zi, cînd sărbătorim împlinirea a patru decenii de la victoria asupra fascismului și Ziua independenței de stat a României, întreaga națiune română evocă cu vibrantă mîndrie patriotică lupta revoluționară a clasei muncitoare, contribuția poporului nostru la înfrîngerea hitlerismului, la afirmarea în lume a idealurilor de libertate, democrație, independență și pace.

Dînd glas gîndurilor și sentimentelor clasei noastre muncitoare, îngăduiți-ne să aducem, în aceste momente solemne, cel mai fierbinte omagiu dumneavoastră, mult iubite tovarășe Nicolae Ceaușescu, conducătorul iubit și stimat al partidului și statului, care cu nețărmurit patriotism și înalt devotament revoluționar v-ați consacrat întreaga viață luptei pentru libertatea și independența patriei, pentru edificarea societății socialiste pe pămîntul României.

În cronica bătăliilor revoluționare purtate de eroica noastră clasă muncitoare, de forțele democratice și patriotice pentru dreptate socială, unitate și independență națională vor rămîne înscrise pentru totdeauna cu litere de aur în istoria neamului marile acțiuni de luptă organizate împotriva fascismului și războiului, în care rolul determinant l-ați avut dumneavoastră, mult stimate tovarășe Nicolae Ceaușescu. Călit în focul luptelor revoluționare încă de la începutul deceniului al patrulea, trecut prin școala luptei antifasciste, fiind unul dintre fruntașii Comitetului Național Antifascist, organizator de frunte al acțiunilor de luptă ale tineretului, activist în cadrul sindicatelor, iar după dizolvarea lor, în cadrul breslelor muncitorești, revoluționar greu încercat de regimul aspru al închisorilor, dumneavoastră, tovarășe secretar general, v-ați impus, alături de alți militanți, în întreaga activitate legată de pregătirea și desfășurarea memorabilelor acțiuni de la 1 Mai 1939, ca un revoluționar strălucit, cu o bogată experiență în organizarea și conducerea maselor, în unirea tuturor forțelor care se opuneau fascismului și războiului. Prezența dumneavoastră în primele rînduri ale marii manifestații antifasciste, patriotice, de la 1 Mai 1939 confirmă prețuirea pe care Partidul Comunist Român v-a acordat-o pentru discernămîntul politic, dîrzenia și intransigența revoluționară, în organizarea și conducerea marilor bătălii revoluționare din acea perioadă de rezistență eroică, făcînd să se afirme deschis poziția fermă a clasei noastre muncitoare, a întregului popor român față de pericolul fascist, revizionist, față de război, constituind, totodată, o chemare și un avertisment pe care muncitorimea română, poporul nostru l-a adresat Europei, opiniei publice mondiale, în vederea împiedicării dezlănțuirii celui de-al doilea război mondial. În aceste momente grele pentru soarta omenirii, la chemarea partidului comunist, poporul român s-a solidarizat cu lupta popoarelor care au căzut victimă agresiunii naziste.

În vîltoarea acestor mișcări de masă antifasciste și patriotice, în care s-au format și afirmat cadre de nădejde ale partidului comunist, luptători antifasciști neînfricați pentru fericirea poporului, pentru apărarea intereselor lui supreme, s-a remarcat în mod deosebit activitatea revoluționară a tovarășei Elena Ceaușescu, manifestîndu-și încă de pe atunci alesele sale însușiri de înflăcărat patriot, profund devotat cauzei partidului și națiunii române.

Noi, muncitorii, sîntem mîndri că în anii grei ai dictaturii militaro-fasciste și ai războiului hitlerist, clasa muncitoare din România a constituit coloana vertebrală în jurul căreia s-au coalizat toate forțele democratice și patriotice ale țării, care sub conducerea Partidului Comunist Român au înfăptuit actul istoric de importanță cardinală pentru destinul României, din August 1944. În zilele de foc ale revoluției de eliberare socială și națională și apoi în războiul pentru eliberarea întregului teritoriu al patriei și mai departe pentru eliberarea Ungariei, Cehoslovaciei și a unei părți a Austriei, muncitorimea, răspunzînd chemării partidului „Totul pentru front, totul pentru victorie !", a făcut supremul sacrificiu pentru sprijinirea luptelor purtate împotriva hitlerismului, pentru refacerea economică a țării și dezvoltarea ei pe drumul democrației, al socialismului.

Mărețele împliniri înscrise în istoria noului destin al patriei, deschis de revoluția din August 1944, constituie cea mai strălucită mărturie că noi, muncitorii, clasa conducătoare a societății, împreună cu țărănimea, intelectualitatea, cu toți fiii patriei, strîns uniți în jurul partidului, al dumneavoastră, mult iubite tovarășe secretar general Nicolae Ceaușescu, ne-am angajat cu toate forțele, cu profund spirit revoluționar, patriotic, pentru a duce mai departe flacăra revoluției și a conferi deplină împlinire idealurilor pentru care au luptat și s-au jertfit cei mai buni fii ai națiunii noastre.

În acest an jubiliar, cînd se împlinesc două decenii de la Congresul al IX-lea al partidului, care a inaugurat perioada celor mai mărețe înfăptuiri din istoria României, intrată definitiv în conștiința întregii noastre națiuni drept „Epoca Ceaușescu", vă încredințăm, mult stimate tovarășe secretar general, că vom acționa cu toată dăruirea, cu elan muncitoresc pentru înfăptuirea neabătută a politicii interne și externe a partidului și statului, cu convingerea fermă că astfel contribuim la înaintarea patriei pe noi trepte de progres și civilizație, la afirmarea României ca un stat demn, suveran, liber și independent între statele și națiunile lumii.

Cuvîntul tovarășului Ion Tutoveanu

Mult stimate tovarășe Nicolae Ceaușescu, secretar general al Partidului Comunist Român, președinte al Republicii Socialiste România, comandant suprem al Forțelor Armate,

Mult stimată tovarășă Elena Ceaușescu,

Stimați tovarăși,

Vă rog să-mi îngăduiți ca, în aceste momente solemne, cînd celebrăm împlinirea a 40 de ani de la victoria asupra Germaniei naziste și Ziua independenței de stat a României, să dau expresie sentimentelor de nețărmurită dragoste și profund devotament pe care veteranii din războiul antihitlerist, împreună cu toți ostașii de astăzi ai țării, le poartă patriei socialiste, forței politice conducătoare a societății noastre — Partidul Comunist Român, personalității de excepție care călăuzește cu înțelepciune și cutezanță destinele naționale, simbol luminos al conștiinței de sine și demnității poporului român, tovarășul Nicolae Ceaușescu.

Sînt unul din sutele de mii de combatanți care au luptat cu dăruire pentru victoria revoluției de eliberare socială și națională, antifascistă și antiimperialistă și apoi, umăr la umăr cu ostașii armatei sovietice, pentru dezrobirea părții de nord-vest a țării de sub ocupația hitleristo-horthystă, pentru eliberarea Ungariei, Cehoslovaciei și a unei părți din teritoriul Austriei, pînă la victoria de la 9 Mai 1945. Ca ostaș, sînt stăpînit de justificată mîndrie că atunci, în împrejurări hotărîtoare pentru soarta poporului român, armata, înțelegînd marile răspunderi ce-i reveneau, la chemarea gloriosului partid al comuniștilor, a întors în întregime armele împotriva adevăratului dușman și s-a angajat cu nestăvilit elan în crîncenele încleștări cu forțele Wehrmachtului. Actul istoric de la 23 August 1944 și alăturarea țării noastre coaliției antifasciste cu întregul ei potențial militar, uman și economic, cînd soarta războiului nu era încă decisă, au dat o puternică lovitură planurilor strategice naziste din Balcani, au dus la prăbușirea întregului sistem de apărare german din sud-estul Europei, au contribuit la scurtarea războiului, grăbind înfrîngerea Germaniei hitleriste.

Forma superioară, cea mai organizată a luptei antifasciste a poporului nostru, participarea la războiul antihitlerist, a pus cu pregnanță în evidență valoarea armatei române, capacitatea comandamentelor și competența cadrelor ei de a organiza și conduce operații de anvergură împotriva unui inamic puternic și înverșunat, în condiții grele de teren și stare a vremii, a reliefat în chip impresionant iscusința și bravura trupelor, eroismul maselor populare, care au răspuns cu însuflețire chemării lansate de Partidul Comunist Român „Totul pentru front, totul pentru victorie !".

Pe itinerarul de foc al războiului pentru eliberarea țării, a Ungariei, Cehoslovaciei și Austriei, de la țărmul Mării Negre pînă în apropiere de Praga și Viena, armata noastră, cu un efectiv de circa 540 000 de oameni, a produs trupelor hitleristo-horthyste pierderi reprezentînd echivalentul a 14 divizii. Drumul de luptă al oștirii române a fost marcat de un greu tribut de sînge, rîndurile ei rărindu-se cu aproape 170 000 morți, răniți și dispăruți — sacrificii făcute pentru libertatea și independența patriei, ca și a altor popoare. Așa cum arăta tovarășul Nicolae Ceaușescu, „Zecile de mii de ostași români care și-au dat viața în luptele duse pe teritoriul Ungariei și Cehoslovaciei, mormintele lor împrăștiate pe pămîntul acestor țări vor evoca de-a pururi spiritul de jertfă al armatei noastre, constituie o expresie elocventă a solidarității internaționale manifestate de poporul nostru față de cauza libertății naționale a acestor popoare, pentru salvarea lor de sub dominația hitleristă și fascistă".

La jubileul pe care îl sărbătorim astăzi trăim sentimente de profundă satisfacție că, în cei 40 de ani ce au trecut de la marea victorie, îndeosebi în luminoasa epocă denumită în semn de aleasă stimă și recunoștință „Epoca Nicolae Ceaușescu", poporul român a obținut realizări fără precedent, care au ridicat țara noastră pe înalte culmi de progres și civilizație, că dumneavoastră, ilustră personalitate a acestui veac, vă bucurați de o largă autoritate internațională, sînteți recunoscut ca militant neobosit pentru cauza păcii și independenței popoarelor, pentru salvarea omenirii de flagelul pustiitor pe care l-ar reprezenta un al treilea război mondial.

Noi, cei care am străbătut cu arma în mînă drumul aspru al războiului pînă la victoria istorică de la 9 Mai 1945, ne mîndrim, asemenea tuturor fiilor acestei țări, cu armata română modernă de astăzi, care, devotată trup și suflet patriei, partidului, cauzei poporului, se instruiește temeinic, potrivit cerințelor doctrinei militare naționale, în strînsă conlucrare cu celelalte forțe ale sistemului național de apărare, formînd laolaltă „oastea cea mare" a țării, pavăză de neclintit a independenței, suveranității și integrității Republicii Socialiste România.

Avîndu-și izvorul tăriei sale în conducerea de către Partidul Comunist Român, în legătura indisolubilă cu poporul din care face parte integrantă, armata noastră revoluționară dezvoltă, pe o treaptă superioară, moștenirea generațiilor precedente, își consacră toate eforturile înfăptuirii sarcinilor care îi revin din hotărîrile Congresului al XIII-lea al partidului, îndeplinirii exemplare a obiectivelor stabilite prin ordinele și directivele dumneavoastră, tovarășe comandant suprem, executării tuturor misiunilor încredințate pe frontul dezvoltării economico-sociale a țării.

Rostind aceste gînduri, vă rog să-mi permiteți ca, în numele celor mai vîrstnici ostași, animați de o nestinsă dragoste de țară, de adîncă admirație față de tot ce s-a clădit și se clădește pe pămîntul românesc, să vă asigurăm că, atît timp cît în piepturile noastre inimile vor continua să bată, vom răspunde, o dată cu întreaga armată, cu întregul popor, prezent la chemarea patriei, la ordinul dumneavoastră, mult stimate tovarășe Nicolae Ceaușescu.

Să trăiți, tovarășe comandant suprem !

Cuvîntul tovarășului Ioan Anton

Mult iubite și stimate tovarășe Nicolae Ceaușescu,

Mult stimată tovarășă Elena Ceaușescu,

Stimați tovarăși,

Măreața victorie de la 9 Mai 1945, pe care o omagiem astăzi împreună cu întreaga omenire progresistă, reprezintă un simbol al voinței de libertate și pace a popoarelor, triumful rațiunii asupra obscurantismului, al civilizației asupra barbariei și violenței. Rezultat nemijlocit al luptei omenirii progresiste pentru apărarea bunurilor celor mai de preț — existența, civilizația și demnitatea națională, dreptul la o viață liberă, de sine stătătoare — victoria istorică de acum patru decenii a demonstrat încă o dată, cu deosebită forță, că voința popoarelor de a trăi libere, stăpîne pe destinele lor este de neînvins.

Tot astăzi evocăm împlinirea a 108 ani de la cucerirea independenței de stat a României, operă făurită cu sîngele generației de la 1877, care va străluci întotdeauna în istoria noastră ca una dintre cele mai mari izbînzi pe drumul libertății, progresului, independenței și fericirii poporului român.

Încă de la primele manifestări ale fascismului pe arena politică a lumii, poporul român — acționînd în spiritul bogatelor sale tradiții de luptă pentru libertate, unitate și independență națională — s-a ridicat cu hotărîre împotriva pericolului fascist, pentru a birui noile vicisitudini ale timpului. În focul marilor bătălii de clasă ale muncitorimii române din anii crizei economice, din inițiativa partidului comunist, s-a creat Comitetul Național Antifascist, organizație larg democratică, din conducerea căreia făceau parte reprezentanți ai tuturor categoriilor sociale. Este o mîndrie pentru noi toți faptul că din conducerea acestei organizații a făcut parte, alături de personalități ale științei și culturii românești, tovarășul Nicolae Ceaușescu, care încă de atunci s-a impus prin înaltul său spirit patriotic, revoluționar, de dăruire totală față de destinele poporului român și ale patriei grav amenințate de fascism.

În împrejurările dramatice ale ascensiunii fascismului pe plan european, ale sfîrtecării teritoriului național prin odiosul dictat fascist de la Viena din august 1940, ale instaurării dictaturii militare fasciste și împingerii României în războiul hitlerist, intelectualitatea democratică, progresistă s-a aflat în primele rînduri ale luptei poporului pentru salvarea țării. Stau mărturie protestele energice și acțiunile patriotice ale intelectualității române prin care s-a opus dictaturii, fascismului și războiului.

După înfăptuirea actului revoluționar din August 1944, intelectualitatea României, ca și ceilalți oameni ai muncii, la chemarea partidului, au ridicat pe o nouă treaptă bogatele tradiții ale intelectualității noastre, alăturîndu-se luptei patriotice conduse de partid împotriva hitlerismului, pînă la victoria finală asupra fascismului, pentru edificarea unei noi Românii, libere, democratice, socialiste. Slujitorii științei, artei și culturii au dovedit încă o dată în acei ani că sînt suflet din sufletul neamului, că idealurile poporului sînt propriile lor idealuri, că lupta poporului este propria lor luptă.

Poporul nostru sărbătorește a 40-a aniversare a victoriei împotriva fascismului în condițiile unui puternic avînt creator, revoluționar, angajat cu toate forțele în opera de înfăptuire a Programului luminos al partidului, a hotărîrilor istorice ale Congresului al XIII-lea. În această vastă operă constructivă, de o anvergură fără precedent, aflată sub semnul marilor înnoiri deschise de Congresul al IX-lea al partidului, în munca pentru îndeplinirea unor cutezătoare programe de dezvoltare social-economică, oamenii de știință și cultură din România răspund cu patriotică însuflețire, aducîndu-și din plin contribuția la progresul științei românești, la introducerea largă în producție a celor mai noi cuceriri ale geniului uman, la afirmarea plenară a revoluției tehnico-științifice în țara noastră.

În prezent, omenirea străbate o epocă de agravare a situației internaționale, de sporire a pericolelor la adresa păcii și independenței popoarelor, ca urmare a accentuării cursei înarmărilor. În aceste împrejurări, rațiunea și umanismul care au caracterizat dintotdeauna știința, arta și cultura, pe slujitorii săi, solicită mai mult ca oricînd conștiința și acțiunea noastră. Călăuzit de îndemnurile înflăcărate adresate de dumneavoastră, mult stimate tovarășe Nicolae Ceaușescu, de nobilele idealuri ale apărării vieții, poporul român se ridică cu hotărîre împotriva politicii de înarmare, de forță și dictat în relațiile dintre state. Comitetul național român „Oamenii de știință și pacea", în fruntea căruia se află tovarășa academician doctor inginer Elena Ceaușescu, personalitate proeminentă a științei românești și universale, a cerut răspicat ca știința, rezultatele muncii și eforturilor savanților să nu fie folosite în scopul distrugerii, să nu servească războiului, ci să fie puse numai și numai în slujba păcii, a omului, a bunăstării, demnității și propășirii lui.

Oamenii de știință din România se angajează în fața dumneavoastră, mult stimate și iubite tovarășe Nicolae Ceaușescu, să facă totul pentru sporirea contribuției științei, tehnologiei și culturii la dezvoltarea scumpei noastre patrii și bunăstarea întregului popor, la crearea unui climat de colaborare, pace și conlucrare între toate națiunile lumii.

Cuvîntul tovarășei Gherghina Ionescu

Mult stimate tovarășe Nicolae Ceaușescu,

Mult iubită tovarășă Elena Ceaușescu,

Stimate tovarășe și stimați tovarăși,

Participăm, astăzi, alături de întregul popor, cu vibrantă emoție, cu întreaga recunoștință și căldură a inimilor noastre la marea sărbătoare care marchează momente cruciale ale istoriei patriei : cucerirea independenței de stat și Ziua Victoriei asupra fascismului.

În această solemnă zi ne aducem prinosul nostru de recunoștință eroilor neamului care au luptat cu legendară vitejie pentru apărarea ființei naționale, pentru eliberarea pămîntului străbun al patriei, care prin suprema jertfă a vieții lor au contribuit la eliberarea țării noastre, a Ungariei, Cehoslovaciei și a unei părți din Austria, pînă la înfrîngerea definitivă a Germaniei fasciste, la 9 Mai 1945.

România se poate mîndri astăzi că și-a adus o contribuție însemnată la zdrobirea dușmanului cel mai pustiitor al omenirii — fascismul, situîndu-se pe locul patru, prin potențialul material și uman în cadrul coaliției antihitleriste cu care s-a angajat pentru izbăvirea umanității de coșmarul nazismului.

Glasul femeilor României, alături de cel al maselor populare, a răsunat puternic împotriva fascismului și războiului, brațele lor au mînuit cu eroism armele pe frontul de luptă sau au îngrijit sub ploaie de gloanțe ostașii răniți. În spatele frontului, pe pămîntul eliberat al țării, femeile au răspuns cu entuziasm chemării Partidului Comunist Român, al cărui cuvînt de ordine era „Totul pentru front, totul pentru victorie !" Împreună cu întregul popor, femeile au muncit cu abnegație și îndîrjire, făcînd încă o dată dovada unui înalt patriotism, a devotamentului lor nemărginit față de țară. Ascunzîndu-și în adîncul sufletului grija și durerea pentru cei dragi plecați pe front, și-au îmbărbătat permanent soții, frații și fiii, prin faptele lor s-au dovedit demne urmașe ale înaintașilor, ale celor care au păstrat mereu aprins focul dragostei pentru vatra străbună, care și-au învățat copiii, o dată cu dulcele grai românesc, că nu există datorie mai sfîntă decît apărarea patriei, a pămîntului strămoșesc, a independenței și integrității țării.

Sărbătorirea zilei de 9 Mai în patria noastră are loc în acest an în atmosfera de puternică angajare politică și avînt creator cu care întregul popor aniversează două decenii de la istoricul Congres al IX-lea al partidului, de cînd în fruntea destinelor țării se află tovarășul Nicolae Ceaușescu. Pentru tot ceea ce se făurește în patria noastră, femeile României socialiste aduc un fierbinte omagiu eminentului conducător al partidului și statului nostru, înflăcăratului patriot călit în marile bătălii de clasă, marelui erou național, a cărui activitate revoluționară se identifică de peste 50 de ani cu lupta pentru triumful idealurilor nobile ale poporului pentru dreptate socială și națională, pentru socialism și comunism pe pămîntul românesc, secretarul general al partidului, președintele Republicii, tovarășul Nicolae Ceaușescu.

Aducem, totodată, un cald omagiu prestigioasei personalități a tovarășei Elena Ceaușescu, militant de frunte al partidului, pentru îndelungata activitate revoluționară, pentru prezența sa activă în marile bătălii de clasă, în lupta pentru înfăptuirea celor mai nobile aspirații ale poporului, pentru contribuția importantă pe care o aduce la elaborarea și înfăptuirea politicii interne și externe a României.

Sub soarele luminos al minunatelor înfăptuiri din „Epoca Ceaușescu", bucurîndu-se de condiții fără precedent pentru afirmarea plenară în toate sectoarele de activitate, femeile din patria noastră acționează în spirit revoluționar, împreună cu întregul popor, pentru înfăptuirea hotărîrilor Congresului al XIII-lea al partidului și înflorirea multilaterală a patriei, pentru întărirea independenței și suveranității naționale, promovarea în lume a cauzei păcii și înțelegerii între popoare.

Viitorul luminos ce se proiectează pe cerul albastru al țării, marea noastră dragoste și mîndrie patriotică poartă un nume unic, scump nouă, tuturor : „Ceaușescu — România !".

Cuvîntul tovarășului Vasile Iscu

Mult stimate și iubite tovarășe Nicolae Ceaușescu,

Mult stimată tovarășă Elena Ceaușescu,

Stimate tovarășe și stimați tovarăși,

Am deosebita cinste ca în numele tinerei generații din România să aduc omagiul nostru înflăcărat eroilor patriei, celor care, înfruntînd vitregia vremurilor, nu și-au precupețit viața pentru împlinirea idealurilor scumpe ale poporului nostru — dreptatea socială și națională, independența și suveranitatea patriei, pentru obținerea victoriei depline asupra celui mai crîncen dușman al omenirii, fascismul. Cinstind faptele de vitejie ale înaintașilor, înaltul lor patriotism pe cîmpurile de luptă de la Grivița, Plevna, Rahova, Smîrdan și Vidin, precum și în războiul antihitlerist, care au făcut ca poporul să devină stăpîn pe destinele sale, generația tînără a României de astăzi își pleacă, în semn de recunoștință, venerație și respect, frunțile în fața eroilor neamului, a tuturor celor care au pecetluit cu sîngele lor independența și integritatea patriei străbune.

În marile înfruntări ale luptelor antifasciste purtate de poporul nostru sub conducerea Partidului Comunist Român, în primele rînduri s-a aflat și tineretul patriei. Filele glorioase ale mișcării revoluționare din țara noastră confirmă adevărul că în lupta necontenită pentru unitate, libertate națională și progres social, tînăra generație a avut reprezentanți de seamă, înflăcărați patrioți. Cea mai grăitoare expresie o găsim în forța exemplului tinereții dumneavoastră revoluționare, mult iubite și stimate tovarășe Nicolae Ceaușescu, luptătorul comunist, patriotul înflăcărat, mîndria întregului nostru popor. Întreaga dumneavoastră activitate revoluționară, dusă în condițiile grele ale ilegalității, s-a împletit organic cu lupta antifascistă. Cel mai concludent exemplu îl constituie desfășurarea marii demonstrații de la 1 Mai 1939, în organizarea și desfășurarea căreia un rol decisiv l-ați avut dumneavoastră, mult iubite și stimate tovarășe secretar general. Înfruntînd cu dîrzenia ce vă caracterizează persecuțiile de tot felul, lagărele și închisorile, dumneavoastră v-ați continuat lupta în fruntea tineretului comunist pentru realizarea crezului poporului nostru, de înfrîngere a fascismului, de edificare a noii societăți în România, de instaurare a unui climat de pace și prietenie între toate popoarele lumii.

Evocăm cu înaltă mîndrie patriotică neînfricata activitate revoluționară, antifascistă, desfășurată de tovarășa Elena Ceaușescu, care, alături de ceilalți militanți ai partidului nostru, a avut un rol de seamă în organizarea și desfășurarea marilor bătălii de clasă împotriva războiului, a pericolului hitlerist.

Pe baricadele revoluției de eliberare socială și națională, antifascistă și antiimperialistă, organizată și condusă de partid, s-au aflat reprezentanții tinerei generații. La chemarea partidului, Uniunea Tineretului Comunist, tinerii din România și-au înzecit eforturile în realizarea producției destinate luptelor de eliberare totală a patriei, mii și mii de tineri muncitori, elevi și studenți s-au înrolat voluntar și au participat la războiul antifascist pînă la victoria finală, mulți dintre ei dînd jertfa supremă pe cîmpurile de luptă.

Victoria asupra fascismului pe care o sărbătorim astăzi constituie pentru toate popoarele lumii o puternică lecție a istoriei, în favoarea păcii, pentru ca asemenea dezastre mondiale să nu se mai repete niciodată. Generația tînără dorește să trăiască, să muncească, să se afirme plenar în producție și la învățătură, în cercetarea științifică, în creația artistică și literară. Or, toate acestea nu se pot realiza decît în condiții de pace. Acțiunile inițiate de țara noastră, de secretarul general al partidului, tovarășul Nicolae Ceaușescu, în favoarea întăririi păcii, pentru dezarmare, și în primul rînd pentru dezarmare nucleară, sînt cea mai vie expresie a acestei năzuințe scumpe poporului nostru, tineretului său. Pe aceleași coordonate se înscrie și inițiativa românească, a președintelui țării, tovarășul Nicolae Ceaușescu, privind organizarea, sub deviza „Participare, Dezvoltare, Pace", a Anului Internațional al Tineretului, la desfășurarea căruia tineretul patriei noastre participă cu toate energiile.

La aniversarea victoriei asupra fascismului și a Zilei independenței de stat a României, tineretul patriei noastre aduce omagiul său cel mai fierbinte tovarășului Nicolae Ceaușescu, omului care din anii tinereții și-a pus întreaga viață în slujba intereselor vitale ale poporului, patriotului înflăcărat, revoluționarului neînfricat și clarvăzător, eminentului conducător politic, a cărui activitate neobosită în fruntea partidului și statului nostru reprezintă cea mai sigură garanție a progresului și prosperității patriei socialiste, înaintării victorioase a României spre comunism.

Acum, cînd sărbătorim aceste evenimente cu largi semnificații în istoria patriei, a întregii omeniri, tineretul României socialiste se angajează solemn în fața partidului, a dumneavoastră, mult iubite și stimate tovarășe secretar general Nicolae Ceaușescu, că va acționa cu tot elanul tineresc, cu înaltă răspundere muncitorească, revoluționară, spre a înfăptui neabătut idealurile pentru care au luptat și s-au jertfit înaintașii noștri, pentru întărirea independenței și suveranității patriei, pentru continua ridicare a patriei noastre pe cele mai înalte culmi ale civilizației socialiste și comuniste.

CU PRILEJUL SĂRBĂTORIRII ZILEI DE 9 MAI

Depunerea unor coroane de flori

Cu prilejul celei de-a 40-a aniversări a victoriei asupra fascismului și Zilei independenței României, în Capitală au fost depuse, joi, 9 mai, în cadrul unor solemnități, coroane de flori la Monumentul eroilor luptei pentru libertatea poporului și a patriei, pentru socialism, la Monumentul eroilor patriei și la Monumentul eroilor sovietici.

În acordurile solemne ale Imnului eroilor, au fost depuse coroane de flori din partea secretarului general al Partidului Comunist Român, președintele Republicii Socialiste România, tovarășul Nicolae Ceaușescu, Comitetului Central al Partidului Comunist Român, Consiliului de Stat și Guvernului Republicii Socialiste România, Ministerului Apărării Naționale și Ministerului de Interne, Consiliului Central al Uniunii Generale a Sindicatelor din România, Comitetului Central al Uniunii Tineretului Comunist și Consiliului Uniunii Asociațiilor Studenților Comuniști din România, Comitetului municipal București al P.C.R. și comitetului executiv al consiliului popular municipal, Comitetului foștilor luptători și veteranilor de război împotriva fascismului, precum și din partea unor întreprinderi bucureștene.

Au fost depuse, de asemenea, coroane de flori din partea corpului diplomatic.

Grupuri de pionieri au depus jerbe de flori.

La solemnități au luat parte tovarășii Manea Mănescu, Constantin Olteanu, Gheorghe Pană, Nicu Ceaușescu, Petru Enache, Nicolae Giosan, membri ai C.C. al P.C.R., ai Consiliului de Stat și ai guvernului, ai Consiliului Național al Frontului Democrației și Unității Socialiste, conducători ai unor instituții centrale și organizații de masă și obștești, generali activi și în rezervă, foști comandanți de mari unități pe frontul antihitlerist, foști combatanți antifasciști, reprezentanți ai oamenilor muncii din întreprinderi și instituții bucureștene.

Au participat șefi de misiuni diplomatice acreditați la București, atașați militari, alți membri ai corpului diplomatic.

Pe platourile din fața monumentelor, gărzi de onoare, constituite din militari, membri ai gărzilor patriotice și ai formațiunilor de pregătire a tineretului pentru apărarea patriei, au prezentat onorul.

La Monumentul eroilor luptei pentru libertatea poporului și a patriei, pentru socialism și la Monumentul eroilor patriei a fost intonat Imnul de stat al țării noastre.

La Monumentul eroilor sovietici au fost intonate imnurile de stat ale U.R.S.S. și Republicii Socialiste România. Au fost de față ambasadorul Uniunii Sovietice la București, E. M. Tiajelnikov, atașatul militar, membri ai ambasadei.

După depunerea coroanelor de flori, participanții la solemnități au păstrat un moment de reculegere.

În încheierea solemnităților, asistența a primit defilarea gărzilor de onoare.

★

În aceeași zi a avut loc o solemnitate asemănătoare la Cimitirul din Tincăbești al militarilor britanici căzuți pe teritoriul țării noastre în lupta împotriva fascismului.

Au fost depuse coroane de flori din partea președintelui Republicii Socialiste România, tovarășul Nicolae Ceaușescu, Consiliului de Stat și a guvernului, Ministerului Apărării Naționale, Comitetului Executiv al Consiliului popular al municipiului București, precum și din partea corpului diplomatic. Un grup de pionieri a depus jerbe de flori.

La solemnitate au participat Gheorghe Rădulescu, vicepreședinte al Consiliului de Stat, Alexandrina Găinușe, viceprim-ministru al guvernului, membri ai Consiliului de Stat și ai guvernului, reprezentanți ai Consiliului popular al municipiului București, generali și ofițeri superiori, oameni ai muncii.

Au fost de față Maureen E. MacGlashan, însărcinatul cu afaceri ad-interim al Marii Britanii la București, membri ai ambasadei, șefi ai unor misiuni diplomatice acreditați în România, atașați militari, membri ai corpului diplomatic.

O gardă militară a prezentat onorul.

Au fost intonate imnurile de stat ale Marii Britanii și Republicii Socialiste România.

După ceremonia depunerii coroanelor de flori, cei prezenți au primit defilarea gărzii de onoare.

★

Cu același prilej au mai fost depuse coroane de flori la Cimitirul militar de la Ghencea, la cimitirele ostașilor sovietici de la Jilava și Herăstrău, la monumentele și cimitirele ostașilor români și sovietici din țară.

(Agerpres)

Manifestări în țară

Muzeul de istorie al Republicii Socialiste România a organizat numeroase manifestări politico-educative dedicate celor două evenimente pe care le omagiem la 9 Mai. Un mare număr de cadre didactice, pionieri și uteciști au luat parte la simpozioane desfășurate la sediul muzeului, în cadrul cărora s-a subliniat importanța majoră a zilei de 9 Mai, dată care marchează împlinirea a patru decenii de la victoria asupra fascismului și „Ziua independenței României". Aceeași tematică de interes major au avut și conferințele de la întreprinderea „23 August", Întreprinderea de mașini-unelte și agregate, Întreprinderea optică română, „Policolor", Institutul de cercetări textile, din școli generale, realizate cu participarea unor istorici ai muzeului. Cu acest prilej s-a evidențiat că evenimentul aniversat a deschis o nouă eră în lupta popoarelor de pretutindeni pentru libertate și independență, pentru pace și progres social, fiind relevate, totodată, coordonatele esențiale ale luptei antifasciste și antirăzboinice în țara noastră. Cele două evenimente de la 9 Mai, încununare a luptei de veacuri a poporului român pentru libertate, unitate și independență națională, structurează și tematica concursului „Cinstire înaintașilor, omagiu contemporanilor", organizat de muzeu pentru elevi din sectoarele Capitalei și sectorul agricol Ilfov.

Prin mesajul său profund patriotic și revoluționar s-a distins și manifestarea desfășurată în „Lapidariumul" muzeului, la care au fost prezenți peste 1 500 de tineri. Prin vers și cînt, participanții au adus un omagiu gloriosului jubileu, faptelor de vitejie ale poporului nostru pentru libertate, unitate și independență națională.

Muzeul literaturii române a organizat simpozionul „Ecourile victoriei împotriva fascismului în literatura română" și expoziția de carte cu genericul „Literatura victoriei". Cele două manifestări au scos în evidență creația scriitorilor români inspirată din istoria celui de-al doilea război mondial, din evenimentul cu valoare de simbol în cartea istoriei românești — revoluția de eliberare socială și națională, antifascistă și antiimperialistă de la 23 August 1944.

★

La case de cultură și cluburi muncitorești din Capitală au continuat să se desfășoare simpozioane, expuneri, spectacole, alte manifestări în cadrul cărora a fost evocat eroismul ostașilor români în luptele pentru eliberarea patriei de sub dominația fascistă, pentru apărarea independenței țării. Astfel, la „Tehnic club", numeroși oameni ai muncii s-au întîlnit cu veterani de război. „Drumul eroic al partidului — conducătorul încercat al poporului în lupta sa pentru libertate" a fost tema dezbaterilor ce au avut loc la întreprinderile „Vulcan", „Electromagnetica", de confecții și tricotaje ; sub egida Universității cultural-științifice, la sala din strada Amzei au fost prezentate expunerile „9 Mai 1877 — cucerirea independenței de stat în documente interne și externe" și „9 Mai — cînd au bătut ceasurile de vîrf ale victoriei asupra fascismului". La casele de cultură din sectoarele 2 și 3 s-au desfășurat spectacole omagiale cu genericul „Omagiul eliberării", susținute de ansamblul folcloric „Hora Bucureștiului" și de către studenții de la Conservatorul „Ciprian Porumbescu".

Întreprinderea cinematografică București a organizat, la „Modern-club", concursul de cultură cinematografică și educație patriotică „Chipul tînărului revoluționar în filmul românesc", iar la cinematograful „Union" a avut loc simpozionul „Contribuția României la victoria împotriva fascismului".

★

Sub directa îndrumare a organelor și organizațiilor U.T.C., în întreaga țară s-au desfășurat ample manifestări politico-ideologice și cultural-artistice dedicate zilei de 9 Mai. Au avut loc expuneri, dezbateri, mese rotunde, simpozioane, în cadrul cărora s-au subliniat semnificația și importanța dobîndirii independenței țării, contribuția României, alături de Uniunea Sovietică și celelalte forțe ale Națiunilor Unite, la victoria asupra fascismului. Astfel de expuneri au fost găzduite de Casa de cultură din Sebeș, casele de cultură ale științei și tehnicii pentru tineret din Alba Iulia, Reșița, Giurgiu, Timișoara, Craiova, Slatina. „România și marea victorie — contribuția armatei române la victoria împotriva fascismului" a fost tema evocării, însoțită de proiecții de filme documentare și urmată de un spectacol omagial, ce a avut loc la Casa de cultură a științei și tehnicii pentru tineret din Mangalia. Pe aceeași temă, la monumentul eroilor de pe dealul Măgura, formațiile artistice ale tineretului din județul Bacău au prezentat un spectacol literar-artistic, iar în municipiul Gh. Gheorghiu-Dej, la monumentul eroilor s-a desfășurat un spectacol de sunet și lumină. Tinerii din Craiova și Dej au prezentat spectacole sub genericul „Eroi au fost, eroi sînt încă", iar studenții de la Institutul de mine din Petroșani au participat la simpozionul „Cucerirea independenței de stat — moment hotărîtor pentru dezvoltarea ulterioară a României".

Au fost, de asemenea, organizate excursii și drumeții la locuri și monumente istorice din țară, unde au fost depuse coroane de flori, semn al prețuirii tinerei generații față de eroismul înaintașilor, al angajamentului ei ferm de a nu precupeți nici un efort pentru apărarea patriei, a cuceririlor revoluționare, de a traduce în fapt sarcinile ce îi revin.

★

La Teatrul dramatic din Baia Mare a avut loc un simpozion organizat de Comitetul județean Maramureș al P.C.R., la care au luat parte activiști de partid și de stat, oameni ai muncii, veterani de război, elevi, studenți, militari. Au fost evocate semnificația celei de-a 40-a aniversări a victoriei asupra fascismului, rolul P.C.R. ca organizator și conducător al marilor acțiuni de luptă și demonstrații antirăzboinice și antifasciste ale poporului nostru. La Întreprinderea mecanică de mașini și utilaj minier din Baia Mare a avut loc expunerea „9 Mai — Ziua independenței României — deziderat al tuturor românilor", iar la Întreprinderea de mașini-unelte din aceeași localitate simpozionul „9 Mai — Ziua proclamării independenței de stat a României, ziua victoriei finale asupra fascismului". Cercul de istorie al școlii din Tăuții de Sus a organizat simpozionul „Contribuția României la înfrîngerea Germaniei naziste, învățămintele celui de-al doilea război mondial".

La Muzeul de istorie din Botoșani s-a deschis o expoziție omagială de filatelie și numismatică cu tema „Aniversarea a 40 de ani de la victoria asupra fascismului și a Zilei independenței de stat a României".

Exponatele, prezentate de colecționari din 17 județe și din municipiul București, înfățișează imagini și chipuri de eroi din timpul războiului de independență din 1877, aspecte legate de participarea României în războiul antifascist. Sînt, de asemenea, prezentate decorații, insigne și medalii conferite pentru acte de vitejie ale ostașilor români.

(Agerpres)

ADUNAREA FESTIVĂ DEDICATĂ CELEI DE-A 40-A ANIVERSĂRI A VICTO
ASUPRA FASCISMULUI ȘI „ZILEI INDEPENDENȚEI DE STAT A ROMÂN

(Urmare din pag. I)

talentatul nostru popor a străbătut un drum glorios, a obținut cele mai grandioase realizări din istoria sa multimilenară, ultimele două decenii de cînd vă aflați în fruntea partidului și statului constituind o strălucită perioadă pe care, în semn de aleasă prețuire față de ilustrul ei ctitor, întreaga națiune o denumește cu legitimă mîndrie patriotică „Epoca Nicolae Ceaușescu".

Cu deosebită stimă și adînc respect salutăm prezența la adunarea festivă a tovarășei Elena Ceaușescu, remarcabil militant revoluționar și activist de seamă al partidului și statului nostru, eminentă personalitate a științei românești și universale, a cărei activitate este consacrată, cu pilduitoare abnegație, dezvoltării economico-sociale a patriei, sporirii prestigiului internațional al României socialiste.

Salutăm, cu căldură, pe ceilalți tovarăși din conducerea partidului și statului, care iau parte la adunare.

De asemenea, salutăm cu respect pe membrii corpului diplomatic și invitații care participă la adunarea noastră festivă.

Stimați tovarăși,

Aniversăm astăzi patru decenii de la victoria asupra fascismului, eveniment de epocală însemnătate în viața omenirii, în lupta popoarelor pentru afirmarea de sine stătătoare, pentru libertate și pace.

Sărbătorim, totodată, „Ziua independenței de stat a României", luminoasă pagină în istoria națională, în lupta de veacuri a poporului român pentru libertate și neatîrnare.

Omagierea — printr-o fericită coincidență a istoriei, în această memorabilă zi de 9 Mai — a celor două evenimente, înscrise cu litere de aur în istoria patriei, are pentru națiunea noastră o valoare de simbol, punînd pregnant în lumină adevărul că întreaga istorie de lupte și jertfe a poporului român s-a desfășurat statornic sub semnul idealurilor de libertate și unitate națională, al voinței lui nestrămutate de a fi stăpîn în țara străbună, de a-și orîndui viața potrivit intereselor și aspirațiilor sale fundamentale.

Poporul român a întîmpinat ziua de 9 Mai într-o atmosferă de puternic avînt creator, acționînd cu însuflețire, strîns unit în jurul partidului, al secretarului său general, tovarășul Nicolae Ceaușescu, pentru înfăptuirea mărețelor obiective stabilite de Congresul al XIII-lea, a Programului de edificare a societății socialiste multilateral dezvoltate și de înaintare a României spre comunism, aducînd, astfel, supremul omagiu eroilor neamului, patrioților înflăcărați, tuturor celor care, ținînd permanent aprinsă făclia libertății, au luptat și s-au jertfit pentru apărarea gliei străbune și neatîrnarea țării, pentru zdrobirea fascismului, pentru independența, demnitatea și prosperitatea patriei".

Au luat apoi cuvîntul tovarășii Mihalache Niculescu, Erou al Muncii Socialiste, secretar al comitetului de partid de la Întreprinderea de mașini-unelte și agregate București, Ion Tutoveanu, general de armată în rezervă, veteran de război, Ioan Anton, vicepreședinte al Academiei Republicii Socialiste România, Gherghina Ionescu, președinta comitetului sindicatului de la Întreprinderea de confecții și tricotaje București, membră a Biroului Consiliului Național al Femeilor, Vasile Iscu, secretar al comitetului U.T.C. de la Întreprinderea „Vulcan" — București.

Despre semnificația celor două evenimente hotărîtoare pentru destinele patriei și ale poporului nostru, pentru cauza păcii și colaborării între popoare a vorbit tovarășul Manea Mănescu, membru al Comitetului Politic Executiv al C.C. al P.C.R., vicepreședinte al Consiliului de Stat.

Cuvîntul tovarășului Manea Mănescu a fost urmărit cu deosebit interes, cei prezenți aclamînd îndelung pentru gloriosul nostru partid comunist și secretarul său general, pentru minunatul popor român, constructor victorios al socialismului, pentru patria noastră socialistă, liberă, demnă și înfloritoare, pentru pace și colaborare în lume.

Adunarea festivă s-a încheiat într-o atmosferă de puternică vibrație patriotică. S-a ovaționat din nou, cu putere, pentru partid și secretarul său general, cei prezenți exprimînd nemărginita dragoste pe care toți fiii patriei o poartă tovarășului Nicolae Ceaușescu, ce și-a consacrat întreaga muncă și viață împlinirii năzuințelor clasei muncitoare, fericirii și prosperității poporului nostru, progresului neîntrerupt al României socialiste, cauzei păcii, înțelegerii și colaborării între popoare. S-a exprimat, totodată, voința de neclintit a tuturor cetățenilor țării de a cinsti și a duce mai departe glorioasele tradiții de luptă ale poporului român, de a acționa cu hotărîre pentru propășirea continuă a patriei, pentru libertate și independență, pentru făurirea celei mai drepte și umane societăți pe pămîntul României — comunismul.

În încheierea adunării festive a fost intonat cîntecul patriotic „E scris pe tricolor unire !", imnul Frontului Democrației și Unității Socialiste.

CUVÎNTUL TOVARĂȘULUI MANEA MĂNESCU

membru al Comitetului Politic Executiv al C.C. al P.C.R., vicepreședinte al Consiliului de Stat

Mult stimate tovarășe Nicolae Ceaușescu,

secretar general al Partidului Comunist Român,

președinte al Republicii Socialiste România,

Mult stimată tovarășă Elena Ceaușescu,

Stimate tovarășe și stimați tovarăși,

Țara întreagă sărbătorește astăzi, 9 Mai, două mari evenimente istorice, hotărîtoare pentru independența și suveranitatea României.

Eroicul nostru popor aniversează, împreună cu toate popoarele iubitoare de libertate, de pace, împlinirea a patru decenii de la strălucita victorie a Națiunilor Unite asupra fascismului — cea mai reacționară forță războinică a imperialismului.

Cu legitimă mîndrie patriotică evocăm proclamarea, la 9 Mai 1877, a independenței de stat, moment crucial, care a dat un puternic imbold luptei pentru desăvîrșirea unității naționale — visul de veacuri al tuturor românilor. **(Aplauze).**

În această zi omagiem memoria eroilor români care s-au jertfit pentru cucerirea independenței naționale, pentru victoria împotriva fascismului, pentru cauza măreață a libertății și suveranității patriei noastre. **(Aplauze).**

Aducem, în același timp, cea mai înaltă cinstire armatei sovietice, care a purtat greul celui de-al doilea război mondial și a dat cele mai mari jertfe, forțelor coaliției antihitleriste, mișcărilor de rezistență antifascistă și de eliberare națională, tuturor popoarelor ce au asigurat, prin lupta lor unită, marea victorie împotriva celui mai înverșunat dușman al civilizației umane. **(Aplauze).**

La împlinirea a 64 de ani de la istorica zi de 8 Mai 1921, în acest moment în care aniversăm victoria asupra fascismului și cucerirea independenței de stat a României, întregul nostru popor își reafirmă recunoștința fierbinte față de Partidul Comunist Român, conducătorul luptei eroice pentru libertate și independență națională, pentru socialism. În această zi solemnă, cele mai alese gînduri de stimă și dragoste profundă ale națiunii române se îndreaptă spre secretarul general al partidului, președintele țării, inspiratorul și organizatorul tuturor victoriilor noastre, tovarășul Nicolae Ceaușescu. **(Aplauze îndelungate. Urale puternice. Se scandează „Ceaușescu — P.C.R. !").**

Stimați tovarăși,

Evocăm aceste evenimente glorioase — cucerirea independenței de stat și participarea la victoria asupra fascismului — în anul în care sărbătorim împlinirea a două decenii de la Congresul al IX-lea al Partidului Comunist Român, ce a deschis o epocă nouă, de realizări uriașe în construcția economico-socială, în întărirea independenței și suveranității naționale.

Cei 20 de ani care au trecut de la marele Congres al comuniștilor din 1965 au dat o nouă și puternică strălucire personalității proeminente a conducătorului partidului, întîiul președinte al României, ales prin voința întregii națiuni să împlinească aspirațiile de veacuri, de libertate și independență, de progres ale poporului nostru, în grandioasa operă de edificare a societății socialiste multilateral dezvoltate și înaintare spre comunism a României — tovarășul Nicolae Ceaușescu. **(Urale. Îndelungate aplauze. Se scandează „Ceaușescu — P.C.R. !", „Ceaușescu și poporul !", „Stima noastră și mîndria, Ceaușescu — România !").**

Stimați tovarăși,

Aniversarea celor două mari evenimente, reunite sub simbolul zilei de 9 Mai, constituie un prilej de a evoca lupta pentru unitate și independență națională, coordonată fundamentală a istoriei românilor.

Proclamată la 9 Mai 1877, neatîrnarea României a fost cucerită prin eroica participare a ostașilor noștri la războiul de independență. Ea a avut un profund ecou în conștiința întregului nostru popor. Memoria timpului pune în lumină adevărul că independența, ca și unitatea nu ne-au fost dăruite de nimeni, ci dobîndite prin lupta și jertfa înaintașilor.

În anii care au urmat s-au creat condiții pentru [illegible] României moderne, pentru desăvîrșirea unității naționale. Însuflețitoarele victorii românești din primul război mondial, făurirea, la 1 Decembrie 1918, a statului național unitar au deschis patriei noastre întregite noi perspective de împlinire a năzuințelor de libertate și dreptate socială.

Cei dintîi ani de pace de după primul război mondial au fost însă întunecați de apariția fascismului într-o serie de state ale continentului nostru, de instaurarea, în 1933, a hitlerismului în Germania. Tabloul vieții internaționale era dominat de un grav pericol ce amenința securitatea europeană. Dovedindu-se de la început promotor al unei politici agresive și revanșarde, fascismul a acționat fățiș pentru distrugerea construcției continentale pașnice stabilite prin tratatele internaționale ; în Europa și în lume se prefigura o nouă conflagrație.

Este meritul istoric al partidului nostru comunist de a fi înțeles esența antinațională a fascismului și, în consecință, de a fi acționat cu fermitate în unirea și mobilizarea întregului nostru popor pentru a apăra independența, suveranitatea și integritatea patriei. **(Aplauze puternice).** Forța și tăria Partidului Comunist Român au izvorît din trainica lui legătură cu poporul, din năzuința fierbinte de a înfăptui, pe pămîntul românesc, o nouă orînduire, mai bună și mai dreaptă.

Marile bătălii revoluționare și patriotice din anii ascensiunii fascismului au adus în prim-planul istoriei României personalitatea legendară a tovarășului Nicolae Ceaușescu — prezență eroică, de peste 50 de ani, în lupta poporului nostru pentru eliberare națională și socială, pentru edificarea în patria noastră a celei mai drepte orînduiri — orînduirea socialistă și comunistă. **(Însuflețite urale și aplauze. Se scandează „Ceaușescu—P.C.R.!", „România — comunism, Ceaușescu — eroism !").**

Cursul obiectiv al evenimentelor a determinat elaborarea strategiei și tacticii partidului nostru, stabilirea formelor și metodelor de acțiune pe baza analizei vieții politice interne și internaționale. Partidul comunist a fundamentat căi și mijloace adecvate de acțiune, în scopul întăririi continue a unității clasei muncitoare și alianței muncitorești-țărănești, al mobilizării întregului popor pentru apărarea independenței și integrității României.

În acest context, o intensă activitate a desfășurat Comitetul Național Antifascist, creat în anul 1933, organizație de masă reprezentativă, pe deplin integrată în lupta poporului român pentru salvgardarea libertății, a independenței patriei. În cadrul acestui important forum național, care a acționat cu consecvență, sub conducerea directă a partidului nostru comunist, pentru unirea tuturor forțelor patriotice și democratice împotriva fascismului și a războiului, un rol de seamă a revenit tovarășului Nicolae Ceaușescu. **(Vii și îndelungi aplauze).**

Întreaga activitate a Partidului Comunist Român s-a desfășurat în condițiile unei cumplite represiuni din partea regimului burghezo-moșieresc. Au fost înscenate, în decursul anilor de ilegalitate, sute de procese menite să stăvilească valul luptelor revoluționare ; numeroși patrioți — comuniști antifasciști — au fost aruncați în temnițe. În această perioadă de tumult revoluționar, în procesul de la Brașov, din anul 1936, tovarășul Nicolae Ceaușescu avea să se ridice eroic, de pe banca acuzaților, cu dîrzenie și curaj, în apărarea intereselor supreme ale patriei, chemînd toate forțele democratice, populare la lupta pentru salvarea ființei naționale a României. **(Aplauze puternice).**

Afirmîndu-se puternic ca dinamizator și catalizator al poporului, Partidul Comunist Român și-a intensificat tot mai mult activitatea în [illegible] ționale, către sfîrșitul deceniului [illegible] patrulea, ale expansiunii politice și economice, războinice a Germaniei hitleriste.

În aceste momente de mare primejdie pentru țară s-au desfășurat în România, la București și în multe alte localități, impresionantele demonstrații de la 1 Mai 1939 — adevărată baricadă antifascistă și antirăzboinică ridicată de poporul român, una din primele acțiuni antifasciste de masă din Europa.

Evenimentele politice de la 1 Mai 1939 au reliefat puternic calitățile de eminent revoluționar și înflăcărat patriot ale tovarășului Nicolae Ceaușescu, pe care istoria avea să-l desemneze, peste timp, să conducă destinele țării și ale poporului român.

Viața politică europeană a cunoscut o accentuată agravare în momentul în care hitlerismul a trecut la săvîrșirea unei serii de acte de cotropire, culminînd cu invadarea Cehoslovaciei și Poloniei, ca prolog al celui de-al doilea război mondial.

După declanșarea războiului, la 1 septembrie 1939, partidul comunist și-a adaptat strategia și tactica, formele și modalitățile de luptă la noile condiții ale agresiunii hitleriste. În aceste momente de cumpănă a istoriei, s-a ajuns la răpirea unei părți însemnate a Transilvaniei. Partidul nostru comunist a ridicat la luptă întregul popor împotriva odiosului Dictat de la Viena, a organizat demonstrații de masă în toate centrele țării, a adresat comuniștilor, tuturor oamenilor muncii de la orașe și sate vibranta chemare patriotică de a apăra, cu arma în mînă, independența și suveranitatea națională.

Amestecul tot mai brutal al Germaniei hitleriste în treburile interne ale României a determinat instaurarea, în toamna anului 1940, a regimului de dictatură militaro-fascistă și invadarea țării de către trupele hitleriste. Lăsată pradă rapacității hitlerismului, România a fost tîrîtă, în vara anului 1941, în războiul împotriva Uniunii Sovietice și a coaliției antifasciste. Acest act impus țării noastre a fost potrivnic voinței și tradițiilor poporului român, care în toată zbuciumata sa istorie a luptat eroic numai pentru apărarea propriilor hotare, a independenței și libertății patriei.

Din primele momente ale acestui război nedorit de poporul nostru, Partidul Comunist Român a acționat susținut pentru găsirea celor mai potrivite formule politice care să ofere baza comună de unire a tuturor forțelor patriotice, naționale și progresiste, de cooperare a tuturor partidelor democratice. Platforma-program din 6 septembrie 1941, alte documente programatice din acea vreme relevă strategia și tactica de luptă a partidului, care chema la o largă unitate a forțelor patriotice în acele momente dramatice pentru țară. Partidul Comunist Român a inițiat forme active de rezistență antihitleristă, a organizat formațiuni militare de luptă patriotică, a desfășurat o largă mișcare de partizani, a condus acțiunile de sabotare a mașinii de război naziste, a chemat poporul să se ridice împotriva ocupanților hitleriști și a dictaturii militaro-fasciste.

Crearea, în aprilie 1944, a Frontului Unic Muncitoresc între Partidul Comunist Român și Partidul Social Democrat, a reprezentat factorul fundamental în jurul căruia s-a putut clădi un sistem de alianțe viabil și eficient. Politica de conlucrare patriotică s-a amplificat în iunie 1944, prin crearea Blocului Național Democratic. Întreaga strategie de luptă a Partidului Comunist Român din această perioadă ținea seama de îmbinarea factorilor politici cu cei militari. În acest scop, partidul a atras de partea sa numeroși generali patrioți, întreaga armată, a colaborat cu palatul. Se realizase astfel un puternic consens național pentru răsturnarea dictaturii militaro-fasciste și întoarcerea armelor împotriva invadatorilor hitleriști.

Sub conducerea directă a Partidului Comunist Român a fost elaborat planul de organizare a insurecției armate și s-a trecut la declanșarea actului revoluționar din August 1944.

În această acțiune de mare însemnătate s-a asigurat o strînsă colaborare între activiștii din închisori și [illegible] dului, în care un rol important l-au avut Gheorghiu-Dej și Lucrețiu Pătrășcanu.

Se poate sublinia cu tărie faptul istoric că în întreaga activitate revoluționară, în lupta împotriva fascismului, în pregătirea și înfăptuirea revoluției de eliberare socială și națională, antifascistă și antiimperialistă, în participarea României la războiul antihitlerist, alături de Uniunea Sovietică, pînă la victoria finală, precum și în întregul proces de transformări înnoitoare din țara noastră, rolul hotărîtor l-au avut cadrele de bază ale Partidului Comunist Român, în rîndurile cărora s-a afirmat puternic personalitatea eroică a tovarășului Nicolae Ceaușescu. **(Urale, aplauze prelungite. Se scandează „Ceaușescu — România, stima noastră și mîndria !", „Ceaușescu și poporul !").**

Stimați tovarăși,

Începînd din ziua istorică de 23 August 1944, România s-a angajat, cu întregul potențial militar, material și uman, alături de Uniunea Sovietică, de celelalte țări ale Națiunilor Unite, în războiul antihitlerist, fapt ce a exprimat adevăratele sentimente, idealuri și năzuințe ale poporului nostru, voința sa hotărîtă de a lupta pînă la victoria finală împotriva fascismului.

Întreaga armată română, împreună cu gărzile patriotice, au lichidat încă din primele zile unitățile militare hitleriste, eliberînd Capitala și cea mai mare parte a țării. Din septembrie 1944, armata română, împreună cu armata sovietică, a trecut la lupta pentru eliberarea Transilvaniei de sub ocupația horthystă-hitleristă, iar la sfîrșitul lunii octombrie întreg teritoriul țării era eliberat.

Armata română a participat, apoi, eroic, alături de glorioasa armată sovietică, la puternicele lupte desfășurate pentru eliberarea Ungariei, Cehoslovaciei și a unei părți a Austriei pînă la victoria finală împotriva fascismului. În luptele purtate în comun s-au cimentat puternic frăția de arme româno-sovietică, prietenia și solidaritatea dintre popoarele român și sovietic, care s-au dezvoltat continuu în anii construcției socialiste. Prin efectivele militare angajate în luptă, ce se ridicau la peste jumătate de milion de oameni, prin uriașele jertfe de sînge, prin contribuția întregului popor la susținerea frontului, determinînd scurtarea cu 200 de zile a războiului, România a ocupat locul al patrulea în rîndul țărilor care au asigurat înfrîngerea Germaniei hitleriste, așa cum au apreciat numeroase personalități de frunte ale coaliției Națiunilor Unite și presa internațională a vremii, precum și participanții la Conferința de pace de la Paris.

Victoria împotriva fascismului, la care ne-am adus o contribuție hotărîtoare, a consfințit dreptul deplin al poporului român la independență și suveranitate națională. **(Aplauze).**

Epopeea eroică a înfăptuirii revoluției de eliberare socială și națională, antifascistă și antiimperialistă, actul cel mai cutezător din istoria românilor, a descătușat energiile poporului și a marcat începutul unei perioade de mari prefaceri revoluționare în viața patriei noastre. Partidul comunist a organizat și a condus lupta întregului nostru popor pentru înfăptuirea orînduirii socialiste pe pămîntul României.

În aceste momente de puternic avînt patriotic, partidul a încredințat tovarășului Nicolae Ceaușescu, ale cărui strălucite calități organizatorice și politice se afirmaseră în anii grei de luptă împotriva fascismului și a războiului, sarcini de mare răspundere în desfășurarea procesului revoluționar, în înfăptuirea transformărilor radicale ce aveau să dea o nouă configurație social-politică și economică țării, un curs nou vieții și muncii poporului român. **(Aplauze puternice).**

În anii de după cel de-al IX-lea Congres, perioada cea mai bogată în înfăptuiri din întreaga istorie a patriei, au avut loc prefaceri profunde în dezvoltarea forțelor de producție și perfecționarea relațiilor sociale.

Datorită spiritului înnoitor și dinamizator pe care tovarășul Nicolae Ceaușescu, secretarul general al partidului, președintele Republicii, [illegible] întreaga societate românească, [illegible] acești 20 de ani glorioși au cunoscut mari înfăptuiri revoluționare, remarcabile realizări economico-sociale în opera de făurire a societății socialiste multilateral dezvoltate și a înaintării spre comunism a României. **(Urale, aplauze entuziaste. Se scandează „Ceaușescu — România, stima noastră și mîndria !", „România — comunism, Ceaușescu — eroism !").**

Stimați tovarăși,

Poporul român sărbătorește ziua de 9 Mai cu satisfacția deplină că în bilanțul muncii sale eroice, desfășurată sub înțeleapta conducere a partidului, centrul vital al întregii societăți, se înscriu înfăptuiri demne de o națiune liberă și independentă. România socialistă prezintă astăzi imaginea unei țări prospere, angajată cu toate forțele sale materiale și umane într-un vast program de dezvoltare, de progres și bunăstare.

Forța economică a patriei noastre, exprimată prin dimensiunile venitului național, este astăzi de 32 de ori mai mare decît în anul 1945. România a devenit o țară industrial-agrară, în plin proces de industrializare. Avem o industrie dinamică — de peste 100 de ori mai puternică decît în anul încheierii celui de-al doilea război mondial — și o agricultură socialistă a cărei producție a crescut în această perioadă de 7 ori.

Pe fondul dezvoltării continue a bazei materiale a societății, se intensifică, la scară națională, preocupările pentru progresul științei, învățămîntului și culturii, pentru perfecționarea muncii politice și ideologice, pentru educarea patriotică și revoluționară a întregului popor, a tinerei generații, domenii de importanță vitală în formarea și afirmarea personalității umane.

În acest moment de puternică efervescență revoluționară, de angajare patriotică, întreaga noastră națiune acționează cu însuflețire pentru realizarea exemplară a planului pe anul 1985 și pe întregul cincinal, pentru pregătirea condițiilor trecerii la înfăptuirea celui de-al 8-lea cincinal — 1986—1990.

Realizările remarcabile și programele luminoase de viitor adoptate de Congresul al XIII-lea sînt temeiul trainic al unității de monolit a întregului popor în jurul partidului comunist, al secretarului său general.

În această zi de sărbătoare, sentimentele de înaltă considerație și respect ale poporului român se îndreaptă pline de recunoștință către conducătorul iubit al partidului și statului nostru, tovarășul Nicolae Ceaușescu, către stimata tovarășă Elena Ceaușescu, în semn de cald omagiu adus prodigioasei activități pe care o desfășoară, împreună, cu pasiune revoluționară pentru binele și prosperitatea națiunii noastre socialiste. **(Vii și puternice aplauze. Se scandează „Ceaușescu—P.C.R. !", „Ceaușescu și poporul !").**

Stimați tovarăși,

Istoria umanității înscrie în paginile ei faptul că, datorită luptei hotărîte a forțelor progresiste, antiimperialiste, a popoarelor, în rîndurile cărora poporul român a avut un rol deosebit de activ, timp de 40 de ani a putut fi asigurată pacea. Dar tot atît de adevărat este că în prezent, ca urmare a intensificării cursei înarmărilor, cu deosebire a înarmărilor nucleare, în viața internațională s-a ajuns la o încordare fără precedent. Niciodată, de la încheierea celui de-al doilea război mondial, nu a existat un asemenea pericol la adresa civilizației, a înseși vieții pe planeta noastră. România consideră, așa cum subliniază președintele Nicolae Ceaușescu, că problema fundamentală a epocii noastre este încetarea cursei înarmărilor, în primul rînd a înarmărilor nucleare, înlăturarea primejdiei unui nou război mondial. Concluziile ce se desprind din împrejurările în care a izbucnit cumplita conflagrație ce a însîngerat omenirea, în urmă cu peste patru decenii, trebuie să se constituie într-un îndemn la unirea eforturilor tuturor popoarelor, pentru ca niciodată să nu se mai repete ororile fascismului și ale războiului, pentru oprirea cursei periculoase a evenimentelor, pentru afirmarea unei politici de pace, destindere și colaborare.

Experiența celui de-al doilea [illegible] naționale în cele patru decenii care au trecut de la victoria asupra fascismului pun cu putere în evidență imperativul eliminării definitive a forței și amenințării cu forța în relațiile dintre state, al respectării dreptului sacru al fiecărui popor de a-și alege calea dezvoltării, de a-și hotărî singur propriile destine. În lumina învățămintelor trecutului, se impune, de asemenea, soluționarea conflictelor și problemelor litigioase dintre state exclusiv pe cale pașnică, prin tratative, în interesul securității și păcii în lume. **(Aplauze).**

La 40 de ani de la victoria asupra fascismului, omenirea se află iarăși într-un moment de deosebită gravitate, intensificarea cursei înarmărilor făcînd să crească pericolul unui nou război mondial, care s-ar transforma inevitabil într-o catastrofă nucleară.

De la începutul acestui an, în viața internațională s-au înregistrat totuși o serie de evoluții încurajatoare, care deschid perspectiva schimbării cursului primejdios al evenimentelor. Poporul român, ca și celelalte popoare europene și de pe alte continente, a apreciat drept un fapt pozitiv începerea negocierilor de la Geneva dintre Uniunea Sovietică și Statele Unite ale Americii cu privire la armamentele nucleare și cosmice. Ceea ce se așteaptă, în prezent, este să se treacă de la declarații la tratative reale, sincere, purtate cu înalt simț de răspundere, potrivit năzuințelor de pace și securitate ale popoarelor. În acest spirit, România a salutat propunerile recente ale Uniunii Sovietice privind instituirea, pe durata tratativelor, a unui moratoriu asupra producerii, testării și amplasării de arme nucleare și cosmice, hotărîrea sa de a înceta, în mod unilateral, amplasarea de rachete cu rază medie de acțiune în Europa. Ne exprimăm speranța că această inițiativă va găsi ecoul cuvenit și din partea Statelor Unite, ceea ce ar fi de natură să creeze o atmosferă de încredere, să favorizeze desfășurarea cu succes a negocierilor. Considerăm, totodată, că țările europene, îndeosebi statele membre ale Tratatului de la Varșovia și ale N.A.T.O., pot și trebuie să-și aducă o contribuție activă, într-o formă sau alta, la progresul tratativelor, la realizarea unui acord care să asigure oprirea amplasării de noi rachete în Europa, lichidarea tuturor armelor nucleare și cosmice.

România socialistă, pe baza obiectivelor stabilite de Congresul al XIII-lea al partidului, a orientărilor și indicațiilor tovarășului Nicolae Ceaușescu, inspiratorul și promotorul strălucit al politicii externe românești, personalitate proeminentă a lumii contemporane, acționează consecvent pentru promovarea cauzei păcii, securității și destinderii în lume. Activitatea neobosită desfășurată de președintele României, demersurile și propunerile sale de amplu ecou internațional pentru înlăturarea pericolelor ce planează asupra omenirii, pentru instaurarea unei păci trainice pe planeta noastră sînt expresia concludentă a unei înalte răspunderi pentru destinele întregii umanități. **(Urale și ovații. Se scandează „Ceaușescu — pace!").** Această politică activă, profund principială și constructivă a șefului statului român se bucură de o înaltă stimă și apreciere în conștiința popoarelor lumii.

În întreaga activitate internațională, partidul și statul nostru acționează pentru dezvoltarea amplă a relațiilor cu toate statele, în numele marilor idealuri ale păcii și progresului în lume. La această glorioa-

să aniversare, Români
hotărîrea de a face tot
pentru dezvoltarea
prietenie și colaborare
rile socialiste, și în
cu țările socialiste
rim să subliniem —
prilej — hotărîrea de
continuare pentru dezv
tiilor multilaterale cu
vietică. Vom întări, în
conlucrarea cu țările în
voltare și nealiniate,
relațiile cu țările capit
te statele lumii, fără
orînduire socială. (Aplau
La baza relațiilor so
nale, România situează
tornic principiile resp
pendenței și suveranită
al egalității depline în
[illegible] în treburile
vantajului reciproc.
Viața demonstrează c
justă și durabilă a prob
plexe ale lumii conte
poate fi asigurată dec
parea activă a tuturor s
ferent de mărime sau
cială. În acest sens, Ro
deră că se impune ca
Națiunilor Unite — de la
are se împlinesc 40 de
sporească rolul și contri
luționarea democratică
probleme de care depinc
dependența și progresul
poarelor.
Evocarea evenimentel
pregătit marea victorie
cismului evidențiază drep
tre învățămintele de sem
torică necesitatea întăr
de luptă a națiunilor.
acum patru decenii a pu
nită datorită realizării
coaliții, a angajării în lu
ror forțelor antifasciste și
te. Este convingerea part
tru, a României socialiste
rele lumii, acționînd un
astăzi de forța necesară
preîntîmpina o nouă c
mondială, pentru salvgard
și civilizației pe planeta
(Aplauze).
La cea de-a 40-a anivers
toriei împotriva fascism
sărbătoarea independențe
România, în spiritul î
chemări adresate de
Nicolae Ceaușescu parl
șefilor de state și guverne
forțelor iubitoare de pace
cursul său solemn rostit c
reinvestirii ca președinte
blicii Socialiste România,
mă hotărîrea fermă de a
activ cu celelalte state și
pentru oprirea cursei înarm
trecerea la dezarmare, în pr
la dezarmarea nucleară, pe
rarea dreptului suprem al
la viață, la o existență liber
nă, la colaborare și pace
poare. **(Urale și aplauze**
Se scandează „Ceaușescu —
nia, pacea și prietenia !").

Stimați tovarăși,

În această zi, cînd evocăm
mente de o deosebită ins
istorică, poporul român dă
puternicului său angajament
ționar de a înfăptui neabătu
tivele grandioase stabilite
gresul al XIII-lea, întreaga
internă și externă a parti
statului nostru, cu convinge
mă că astfel asigură întărir
pendenței și suveranității
noastre socialiste, dezvoltare
laterală și înflorirea cont
României, sub conducerea în
a Partidului Comunist Româ
cretarului său general, t
Nicolae Ceaușescu. **(Vii și in**
te aplauze. Urale prelungite. S
dează „Ceaușescu — P.
„Ceaușescu și poporul !").
— Trăiască Partidul Comun
mân, trăiască secretarul gen
partidului, președintele Român
varășul Nicolae Ceaușescu !
și aplauze puternice. Se sca
„Ceaușescu — P.C.R. !").
— Trăiască patria noastră li
independentă, Republica Soc
România, trăiască minunatul
popor, constructor al socialism
comunismului ! **(Aplauze înd**
Se scandează „Ceaușescu ș
porul !").
— Să triumfe pacea, prieteni
laborarea și înțelegerea între
popoarele lumii ! **(Vii și put**
aplauze și urale. Se scan
„Ceaușescu — pace !", „Ceauș
România, pacea și prietenia !")

SPIRITUL INDICAȚIILOR ȘI ORIENTĂRILOR TOVARĂȘULUI NICOLAE CEAUȘESCU LA CONSFĂTUIREA DE LUCRU DE LA C.C. AL P.C.R.

ÎN INDUSTRIE

...jare fermă pentru îndeplinirea integrală a planului la producția fizică

... chimic din Tîrnăveni ... marile citadele ale chi... ști. Este suficient să ... acest sens, că aici se fa... a cantitate de carbid și ... sodiu necesare econo... it de solicitate și la ex... a și alte 41 produse chi... Ținînd deci seama de ... osebit de importante ce ... egul colectiv este pe de... at pentru îndeplinirea ... a planului la producția ... rile făcute au insă și o ... ie. Din cauza condițiilor ... i grele din prima parte ... unele produse — car... t de sodiu, oxid de zinc ... aluminiu — s-au acu... nțe față de prevederile

... nostru colectiv — ne-a ... **Ioan Boitan,** directorul ... i — este angajat cu toate ... ru a recupera restanțele ... Programul întocmit in ... cu răspunderi precise pe ... tiv, secție și om al mun... cu precădere sporirea ... fabricație la carbid și ... sodiu, produse care in ... se realizează numai la ... bunăoară, la secția carbid, ... le luate, in aceste zile au ... lucreze la intreaga capa... stalațiile care in primul ... u funcționat numai par... că, reorganizarea activită... că secție a fost gindită de ... incit cu același efectiv ... să asigurăm servirea mai ... aje. Ca urmare a măsu... a mobilizării întregului ... **au realizat, în luna apri... față de plan, 1 500 tone** ... cum, acționînd in spiritul ... subliniate la recenta con... e lucru de la C.C. al ... **oenii muncii din combi... propus să realizeze su... n luna mai 2 000 tone de** ... ă recupereze astfel in... anță la acest produs atit ... de beneficiarii interni și

... acționează pentru îndepli... tivului propus? Demn de ... e că, în această perioadă, ... lucrări pentru automati... pletă a funcționării cupto... rul VI de carbid. În felul ... oducția va crește simțitor, ... liminarea pierderilor ener... or economisi anual circa ... energie electrică. Pe de altă parte, echiparea acestui cuptor cu electrozi cavi (după exemplul celorlalte cuptoare, realizate in premieră la Tîrnăveni) va avea ca efect valorificarea superioară a prafului de cocs (pînă acum irosit), precum și imbunătățirea calității carbidului. Referitor la acest din urmă aspect, ing. **Viorel Cernea**, șeful secției carbid, a ținut să adauge: „Pentru creșterea calității carbidului urmărim sporirea conținutului de carbură de calciu și păstrarea componenților din șarjă in proporțiile stabilite. Totodată, prin micșorarea presiunii oxidului de carbon de sub capacul de inchidere a cuvei, perioada de elaborare a șarjei se va reduce considerabil. Ca urmare, randamentul unui

La Combinatul chimic din Tîrnăveni

cuptor de acest tip, alimentat cu var și cocs (fără antracit, care este foarte scump), va ajunge la 10—10,37 tone pe oră, față de 9,2—9,5 tone in prezent".

Multe din măsurile luate in ultima vreme pentru sporirea producției și recuperarea grabnică a restanțelor au fost elaborate, după cum ne-a spus ing. **Maftei Furubean**, director tehnic al combinatului, incă din lunile de iarnă, cind activitatea nu se putea desfășura in ritmul prevăzut. Ca atare, pentru recuperarea in timp util a restanței de 3 000 tone bicarbonat de sodiu, specialiștii combinatului, in colaborare cu cei de la antrepriza de construcții și reparații din industria chimică, sint pe punctul de a pune acum in funcțiune o instalație conexă de solubilizare directă a cromului din sinter. „Instalația este, de fapt, o noutate tehnică — ne spune dr. ing. **Vasile Cerghizan**, șeful secției bicromat. Ea are avantajul că, în procesul de fabricare a bicromatului, elimină o serie de operații mari consumatoare de energie, cum sint măcinarea umedă a sinterului, filtrarea lui și decantarea soluțiilor obținute. Eficiența economică? Întrucit, deocamdată, fabricarea bicromatului este la limita de eficiență economică admisă, noi apreciem că, prin aplicarea noii tehnologii, costurile de producție vor fi diminuate cu cel puțin 280—290 lei pe tona de bicromat".

Deci, se poate aprecia că in ce privește carbidul și bicromatul de sodiu sint create condiții certe pentru recuperarea integrală a restanțelor. Unele incertitudini au fost sau mai există in legătură cu recuperarea restanțelor la celelalte două produse: oxidul de zinc și sulfatul de aluminiu. Cauza? Ne-o prezintă directorul combinatului: „Uzina metalurgică din Copșa Mică — ne spune interlocutorul — nu ne poate asigura la această oră zincul metalurgic sau deșeurile cu zinc necesare la nivelul contractelor. În ce ne privește, sintem pregătiți ca o dată cu livrarea cantităților de zinc contractate să recuperăm integral restanța de 840 tone de oxid de zinc. Cit despre cele 9 000 tone sulfat de aluminiu restante dispunem de capacitatea de producție și baza materială necesare recuperărilor. Aceasta in pofida faptului că Uzina metalurgică din Copșa Mică nu ne asigură decit 10—15 la sută din cantitatea de materie primă prevăzută. De fapt, tocmai de aceea s-a luat măsura inlocuirii in timp util a sulfatului de aluminiu cu un nou produs: clorura ferică".

Cu aceeași răspundere s-a acționat și se acționează in continuare și la noile fabrici de acid formic, acid oxalic și criolită, unde lucrătorii secției de utilaje și piese de schimb au inlocuit utilajele ce nu au corespuns condițiilor de coroziune ale mediilor in care lucrează. „Pentru toți comuniștii din cele 29 de organizații de bază și 5 comitete de secții, pentru fiecare lucrător, recuperarea grabnică a restanțelor — așa cum s-a subliniat la recenta consfătuire de lucru de la C.C. al P.C.R. — constituie prioritatea priorităților, ne-a spus, in final, tovarășul **Teodor Spineanu**, secretarul comitetului de partid din combinat. În acest scop, ne-am angajat să facem tot ce depinde de noi pentru folosirea la intreaga capacitate a instalațiilor din dotare și să realizăm numai produse de înaltă calitate, astfel incît in acest an, concomitent cu onorarea integrală a contractelor incheiate cu beneficiarii interni, să ne consolidăm pozițiile ciștigate pe piețele externe, să ciștigăm altele noi. Colectivul nostru a demonstrat in repetate rinduri că știe să acționeze pentru a realiza integral planul și angajamentele asumate".

Gheorghe GIURGIU
corespondentul „Scînteii"

ÎN INVESTIȚII

...ecuperarea restanțelor impune un efort susținut din partea furnizorilor de utilaje

... sfîrșitul acestui an urmează să ... in funcțiune primul grup ... de 50 MW din cadrul ... electrice de termoficare ... de la Suceava. Argument ... pentru desfășurarea unei ... susținute pe șantier. De ... cursul anului trecut con... și-au indeplinit și depășit ... de plan. Din păcate, in ... luni ale acestui an, datorită ... ților iernii, activitatea lor a ... considerabil in intensitate, ... rindu-se chiar o serie de ...

... ă cu incălzirea vremii, **recu... rămînerilor in urmă**, con... in lunile ianuarie și fe... , **a devenit cuvîntul de or... entru constructori și montori.** ... nt stadiile fizice in momen... față? La circuitul de răcire ... inei, unde lucrează echipa ... de Mihai Primac, lucrările ... 6 luni in avans față de gra... și execuția electrofiltrului, la ... chipa lui Mihai Foca face ... rea definitivă a instalației in... e, se va termina mai repede ... uni, iar izolațiile antiacide și ... de la coșul de fum, cu 150 ... mai devreme. La celelalte ... , in schimb, se inregistrează ... eri in urmă. Motiv pentru ... n ultima perioadă de timp, pe ... au fost luate măsuri cuprin... e pentru organizarea mai ... a muncii, programarea judici... și urmărirea permanentă a ... iei lucrărilor. Să-l ascultăm ... ginerul **Victor Ciobanu**, șeful ... ii nr. 1: „Folosirea rațională ... ței de muncă este factorul ... pal de creștere accentuată a ... ctivității muncii și, implicit, a ... lui de execuție a lucrărilor. În ... sens, am format echipe spe... ate pentru cofraje și betoane, ... opul desfășurării neintrerupte, ... ux continuu, a lucrărilor. Intim... n, insă, unele greutăți in ce ... ște asigurarea necesarului de ... ri și fierari. Pe de altă parte, ... m în program prelungit de 10 ... ore. În ce privește organiza... executării lucrărilor, am adoptat ... ia folosirii pămintului rezultat ... a săparea fundațiilor la reali... umpluturilor la construcțiile ... e in imediata apropiere, elimi... transportul și depozitarea ... tuia în alte locuri. Am redus, ... dată, la jumătate distanța de ... sport a pămintului pentru um... rile pe diferitele platforme ale ... ierului, prin amenajarea in ve... tate a unei cariere.

... brigada complexă din cadrul ... tului „Energomontaj" București ... uat măsuri pentru accelerarea ... nului de lucru pe șantier. Prin ... asamblarea conductelor intr-un ... lier specializat, duratele de mon... sint reduse cu 20 la sută. Există și alte căi de sporire a productivității muncii. De pildă, la montarea instalației interioare a electrofiltrului au fost constituite două echipe specializate, care execută in serie ramele cu electrozi de emisie. „Aici, la vaporizatorul din cadrul sistemului de presiune — ne spune inginerul **Radu Biță**, adjunctul șefului de brigadă — avem de executat un mare număr de suduri. Muncitorii specialiști in sudură in mediu de argon, Gheorghe Bontaș, Constantin Paring și Dinu Gavril, execută fiecare, lunar, cite 600 suduri in loc de 450 cit prevede norma".

Lucrătorii brigăzii nr. 2 instalații, conduși de subinginerul Vichentie Bumbu, au ciștigat un timp prețios prin prefabricarea nodurilor de vane, preasamblarea izometrică a conductelor, confecționarea de co-

Pe șantierul Centralei electrice de termoficare pe lignit de la Suceava

turi de segmenți, de reducții, teuri și noduri sanitare in atelier, in perioada friguroasă. Ca urmare, durata montajului acestora se diminuează cu 30 la sută.

Un alt element esențial al organizării cit mai judicioase a lucrărilor constă in **stabilirea cu precizie a sarcinilor de producție pe oameni.** Pe lingă graficul detaliat de executare a lucrărilor, au fost elaborate grafice pe fiecare brigadă și formație de lucru, in care sint stabilite stadiile fizice și valorice care trebuie realizate. Cu regularitate, constructorii, beneficiarul și proiectanții analizează operativ situația lucrărilor, adoptind cu acest prilej cele mai adecvate măsuri menite să determine creșterea in continuare a ritmului de muncă pe șantier.

— Acest mod de lucru, ne spunea tovarășul **George Prepeliuc**, directorul Întreprinderii electrocentrale Suceava, unitatea beneficiară, și-a confirmat pină acum eficiența. În luna aprilie, bunăoară, a fost diminuat intr-o proporție apreciabilă nivelul nerealizărilor, iar in această lună intenționăm să il reducem in continuare. În ultima vreme ne-am concentrat intreaga atenție asupra creării fronturilor de lucru, in scopul montării celor mai importante utilaje, in special a celor cu ciclu lung de montaj.

În această ordine de idei, se urmărește, indeosebi, grăbirea inchiderii sălii turboagregatului, finalizarea corpului buncărelor și a turnului de capăt, a căilor de rulare pentru mașinile de preluat cărbune, a fundațiilor pentru transportoare, precum și terminarea atelierelor mecanice — toate prevăzute a fi finalizate pină la sfirșitul acestui trimestru. Ca atare, in clădirea principală, obiectiv ce include sala turbinelor și corpul de buncăre nr. 1, numărul muncitorilor a fost dublat, aceștia lucrind in prezent la turnarea betoanelor la cota minus 4 și la montarea armăturii pentru cota zero. Există de acum certitudinea că, foarte repede, constructorii vor preda fronturile de lucru solicitate de montori. De asemenea, pină la 20 mai vor fi terminate și stațiile electrice aferente primului grup de 50 MW. Un mare număr de mijloace mecanice au fost concentrate la căile de rulare, unde lucrările de umpluturi și compactări de păminturi sint rămase in urmă.

În concluzie, se poate afirma că pe șantierul Centralei termoelectrice din Suceava constructorii depun eforturi serioase pentru recuperarea rapidă a restanțelor și inscrierea tuturor lucrărilor in grafice. În bună parte, ei au reușit să atingă acest obiectiv. Cu toate acestea, punerea in funcțiune a primului grup generator se află, deocamdată, sub semnul incertitudinii din cauza unor furnizori de utilaje. Deși Ministerul Industriei Construcțiilor de Mașini, Ministerul Energiei Electrice și Ministerul Industriei Metalurgice au stabilit un program comun, cu termene precise de livrare a utilajelor, totuși unii furnizori continuă să amine onorarea obligațiilor asumate, de parcă nu ar ști de existența acestui program. Astfel, de la **intreprinderea „Vulcan" București** nu a fost primit nici pină acum tamburul pentru cazanul nr. 1, impreună cu 63 tone de țevi de cădere pentru același cazan și 6 mori de cărbune. **Întreprinderea de mașini grele București** nu a livrat turboagregatul, iar **intreprinderea „Electroputere" Craiova** — 2 transformatoare, deși ultimul termen stabilit este depășit cu mult. De asemenea, **intreprinderea „1 Mai" din Ploiești** este restantă cu o mașină de preluat cu cupe. Mai sint și alte utilaje nesosite pe șantier, deși termenele de livrare sint expirate. Iată de ce constructorii și beneficiarul fac un nou apel, prin intermediul ziarului „Scînteia", colectivelor de oameni ai muncii din unitățile menționate, conducerilor ministerelor amintite pentru livrarea de urgență pe șantier a utilajelor aduse în discuție. Și aceasta, in primul rind, pentru că ciclul lor de montaj este lung, iar intirzierea in continuare a livrărilor poate să creeze dificultăți in finalizarea la timp a primei capacități din cadrul centralei electrotermice.

Sava BEJINARIU
corespondentul „Scînteii"

În județele din sudul țării

IRIGAREA CULTURILOR

– cu toate mijloacele, cu toate capacitățile!

Echipa de reporteri a „Scînteii" transmite din județul Teleorman

Acum este nevoie de energie; mai tîrziu, e prea tîrziu!

De la intrarea și pînă la ieșirea din județul Teleorman, pe un traseu care a străbătut majoritatea sistemelor mari de irigații, aveam să constatăm peste tot in unitățile agricole pe unde am trecut că, în ce privește organizarea activității, scoaterea echipamentelor de udare in cimp, prezența oamenilor, lucrurile sint bine puse la punct. Că există pretutindeni acea stare de mobilizare a tuturor forțelor **pentru a asigura infăptuirea programului de udare a culturilor in conformitate cu recenta Consfătuire de la C.C. al P.C.R., cu indicațiile date de secretarul general al partidului, tovarășul Nicolae Ceaușescu.** Cu toate acestea, constatăm și faptul că față de ritmul stabilit de udare a culturilor, in perioada 4—10 mai, de 5 000 hectare pe zi, suprafețele irigate efectiv au insumat, in medie, doar jumătate din program.

Discutăm cu tovarășul Emilian Rădulescu, directorul I.E.E.L.I.F. Teleorman, și, ca omul care vede rezolvată o problemă care le-a dat multă bătaie de cap, le-a ingreunat eforturile făcute pentru irigarea culturilor, respiră ușurat și ne spune că „in sfirșit, de astăzi (8 mai) putem să intrăm in ritmul de lucru stabilit. Ni s-a comunicat că avem energia necesară".

Dar după 15 minute, dispecera de serviciu a intreprinderii intră și-l informează că „peste tot sintem in situația de a opri stațiile mari de pompare" — S.R.P. 1 Pietrișu, care asigură apă pentru 32 000 hectare, S.P.A. Olt-Călmățui — pentru 45 000 hectare, S.R.P. Viișoara — pentru 90 000 hectare etc. I se comunică directorului că aceasta din pricină că dispeceratul energetic național a cerut la ora 13,45 ca I.R.E. Teleorman să reducă nivelul consumului pentru irigarea culturilor pe suprafețele programate zilnic, și care in dimineața zilei de 8 mai a fost confirmat de Ministerul Agriculturii și I.R.E. Teleorman ca fiind aprobat la numai 24 MW, ceea ce inseamnă ceva mai mult de **o treime din necesar.** S-a mai făcut precizarea că dacă nu se scade consumul la cota indicată, toate sistemele de irigații vor fi scoase de sub tensiune.

Nu ne propunem să intrăm in amănunte și să spunem ce și cum trebuie făcut, cu atit mai mult cu cit pină la urmă nu am reușit să ne clarificăm, nici după informațiile primite de la dispeceratul energetic național, cită energie trebuia de fapt să se furnizeze in ziua respectivă, ci să subliniem următorul fapt care este mai presus de toate. Și anume că specialiști și activiști cu munci de răspundere in agricultura județului și de la comitetul județean de partid, care cunosc cu de-amănuntul starea culturilor, situația umidității din sol, ne-au spus că este nevoie obligatoriu ca cel puțin 10 zile să se asigure nivelul stabilit de energie electrică pentru a putea salva griul, pentru a putea asigura răsărirea culturilor de sfeclă de zahăr, porumb și soia, pentru a putea in primul și în primul rind să se asigure minimum necesar de apă pentru udarea legumelor, atit inainte de plantare sau semănat, cit și după aceea. La aceasta se reduce in esență problema ACUM in județul Teleorman, pentru a se asigura dezvoltarea normală a culturilor.

Cum este folosită totuși cantitatea de energie asigurată (atit cit este), cum se aplică alte măsuri pentru udarea culturilor pe suprafețe cit mai mari?

Coloane de irigații în plină funcțiune la una din fermele Întreprinderii pentru producerea și industrializarea legumelor și fructelor Turnu Măgurele

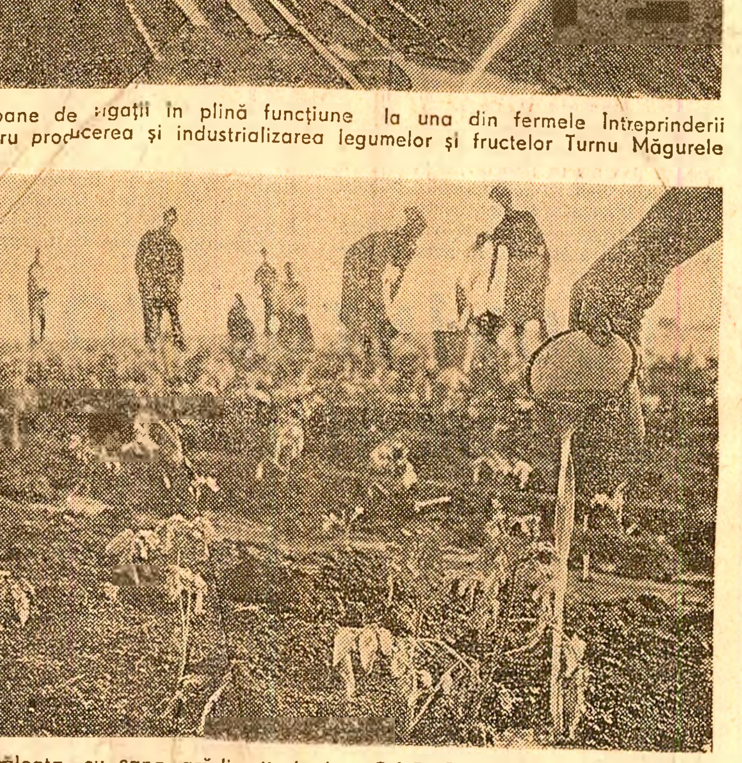

Cu găleata, cu cana, grădinarii de la C.A.P. Furculești–Teleorman aduc apa la rădăcina plantelor

Cadrele de răspundere sînt la cîmp ziua și noaptea

Cit de presantă este problema irigării culturilor, o confirmă următorul fapt. Ziua de 8 mai a fost o zi cu adevărat caniculară pe tot cuprinsul județului Teleorman. La ora 13, temperatura aerului era de 30 grade la Alexandria, Tr. Măgurele și Zimnicea și de 29 de grade la Roșiori de Vede și Videle.

Pe cer nu se vedea nici o scamă de nor. Și totuși, in ziua respectivă, oamenii au adus ploaia pe 3 604 hectare. Desigur, nu la nivelul stabilit, și aceasta, in principal, din motivul arătat. Dar cu atit mai mult in aceste condiții este de lăudat efortul depus de miile de oameni pe care i-am găsit pretutindeni pe cimp, incleștați in bătălia de a duce apa la rădăcina plantelor.

La C.A.P. Furculești cimpurile sint pline de aripi de udare in funcțiune. Ajungem aici dimineața, in momentul cind se schimbau aripile de udare pe pozițiile noi de lucru. Zeci de oameni, constituiți in echipe, acționează organizat, după un program bine insușit. Președintele cooperativei, inginerul Petre Bobic, era in cimp, lingă cooperatori.

— Ce faceți aici? il întrebăm.

— Mă odihnesc, ne răspunde acesta, curios parcă să vadă cum reacționăm. Apoi continuă.

— Am fost azi noapte de serviciu la irigații. De la ora 18, pină la 6 dimineața, impreună cu echipele de noapte, am controlat asigurarea apei și buna funcționare a aripilor de udare. Acum sint tot aici, la irigații, fiindcă alt punct de lucru mai fierbinte nu avem. Toate cadrele de conducere din cooperativă și de la consiliul popular fac prin rotație de serviciu la irigații, atit ziua, cit și noaptea. Numai de-am avea energie, că in ultimele zile prea des am rămas in pană de curent, iar greul abia acum vine. De săptămina viitoare trecem la sfecla de zahăr și porumb, culturi care nu mai pot

Cum aveam să aflăm mai tirziu, aici, ca de altfel in toate unitățile agricole, din hotărirea comitetului județean de partid, s-a organizat permanență de specialitate la activitatea de irigații atit ziua, cit și noaptea. Tocmai in ideea ca udările să se desfășoare fără intrerupere. Ajungem pe terenurile I.P.I.L.F. Tr. Măgurele. Intr-una din ferme ne intilnim cu tovarășii Gheorghe Ionescu, inginerul-șef al intreprinderii cu producția vegetală, și Costache Paraschiv, secretarul Consiliului popular municipal Tr. Măgurele. „Udăm cu 165 de aripi de ploaie, atitea cite au fost programate — ne spune inginerul-șef. În toată această activitate primim un sprijin substanțial din partea consiliului popular municipal, care ne asigură forța de muncă necesară pentru intensificarea udărilor".

La ora 15, activitatea in sistemul Tr. Măgurele, care cuprinde 50 000 hectare, avea să inceteze aproape complet. Motivul? Ajungem la stația de pompare SRP 1 Olt-Călmățui — „inima" sistemului nu mai funcționa. Stația fusese scoasă de sub tensiune. Și aceasta intr-un moment cind căldura toridă de afară impunea ca udarea culturilor să continue cu forțe și mai mari. La fel și la stația bază de pompare SPA Viișoara, la ora 17.30 tensiunea din rețeaua de alimentare cu energie era zero. „Activitatea de irigare a culturilor — ne spune Gheorghe Milea, șeful sistemului Piatra, care exploatează această stație — va fi serios perturbată. Se va putea intra in normal abia miine spre prinz. Aceasta deoarece noi trimitem apă din Dunăre la 60 km distanță. În aceste condiții refacerea nivelului apei pe rețeaua de canale durează mai multe ore. Așteptăm energia să lucrăm la noapte".

Roata grădinarului, gălețile, cănile – orice alte procedee care duc apa la rădăcina plantei – folosite din plin!

Pe tovarășul Gheorghe Predilă, președintele Uniunii județene a cooperativelor agricole de producție, l-am intilnit la C.A.P. Poroschia. Pentru 5 hectare din grădina acestei unități, pină nu demult, nu existau posibilități de irigare. Apă era într-un iaz mic cu pește, dar cum s-o aducă la plante? Cu mijloace simple, s-a amenajat un jgheab inclinat și in cădere apa antrenează o turbină cu cupe care o duce pe teren fără un gram de motorină. Reținem că turbina a fost confecționată de Intreprinderea de ... din Alexandria ... automa...

— Cum vedeți, aici se ... prafață mică, ne spune pre... o suDar 5 hectare aici, 10 in altele, ba chiar și un hectar, se adună, județ 1 100 hectare. Oamenii se podari nu privesc la cer, caută, ... bat capul să găsească soluții. Le vin in ajutor specialiști de la organele agricole județene, activiști de partid care au fost repartizați pe consilii agroindustriale cu misiunea de a supraveghea funcționarea sistemelor mari de irigații și, in același timp, de a depista și pune in valoare orice sursă de apă.

C.A.P. Tătăreștii de Jos cultivă în acest an 50 hectare cu legume, suprafață neamenajată in sistem de irigații. Și totuși, la miezul zilei, cind temperatura in aer atingea 30 de grade, răsadurile de roșii, ardei, gogoșari și varză rideau in soare. Aceasta pentru că grădinarii de aici aplică ca la carte tehnologia cultivării legumelor: lucrările de intreținere și irigarea zilnică a plantelor. De unde se aduce apa? „Acum nu alegem. Orice sursă de apă cit de mică este aur pentru grădină — ne spune tovarășa Marieta Udreanu, președinta cooperativei. Cit e lumină, la noi aspersoarele nu stau o clipă". Iată și sursa: De cum am intrat pe terenurile unității, ne-au atras atenția două conducte. Una era legată de riul Teleorman, de unde apa era trasă cu o motopompă, iar alta de izvoarele din comună colectate într-un rezervor. În cel de-al doilea caz, apa curgea gravitațional. Pe o suprafață de 5 hectare, cooperatorii foloseau roata grădinarului.

În raidul nostru am luat cunoștință și de ... enumărate alte inițiative: la ... la ... Piatra, din izvoarele captate ... tațional Strangea se irigau gravitație. La ... 00 hectare cu varză timpurie ... citeva zile ... P. Furculești, unde ... matelor, se incheiase plantarea to... Georgeta Ne... fermei de legume, cooperatoare ... impreună cu 70 de ... cultură și uda... letau golurile din ... la rădăcina ... cănile și gălețile ... mare nevoie de apă, care aveau ... ceda așa, de vreme ce ... ce se pro... pectivă era amen... ată ... suprafața res... gații? ... iri-

— Nivelul apei în canal este foarte scăzut și stațiile de pompare nu mai pot impinge apa pe conductă — ne-a explicat tovarășa Florinița Burcea, șefa secției de propagandă a comitetului județean de partid, prezentă in mijlocul cooperatoarelor.

La C.A.P. Lița–Teleorman, cooperatori deschid rigolele pentru irigarea prin brazde

I.A.S. Alexandria–Teleorman. O mică intervenție la un aspersor pentru ca apa să se răspindească uniform pe intreaga suprafață

Extinderea irigării prin brazde, o cale pentru folosirea eficientă a apei

Ne aflăm pe ogoarele Întreprinderii agricole de stat Turnu Măgurele. La ferma Dona, pe intinse suprafețe însămînțate cu porumb, cu ajutorul rarițelor, folosite de obicei in legumicultură, se trasează rigole la adincimi de 25—30 cm, pentru ca apa să fie dirijată la rădăcina plantelor pe brazde. Aici se află și inginerul Romulus Zaharia, directorul intreprinderii, care ne spune:

— În citeva zile incheiem această lucrare și la fermele Lița și Putineiu. Pe ansamblul unității vom iriga, prin brazde, in acest an, peste 1 000 hectare cultivate in principal cu porumb. La irigarea prin aspersiune, circa 20 la sută din cantitatea de apă se pierde prin evaporație. Folosind cea de-a doua metodă, intregul volum de apă ajunge la rădăcina plantelor, in mod uniform.

Vecinii de la cooperativa agricolă de producție Lița au preluat și ei valoroasa inițiativă, aplicind-o și extinzind-o de la un an la altul. În ziua documentării noastre, pe o solă însămînțată cu tomate, apa atit de necesară era dirijată prin brazde, cu ajutorul echipamentelor speciale de udare. Mai mulți oameni supravegheau cu sapele in mină scurgerea apei, intervenind la inchiderea și deschiderea rigolelor. Și aici, la C.A.P. Lița, se irigă prin brazde peste 1 000 hectare. De altfel, numai în raza sistemului de irigații Turnu Măgurele s-a ajuns la o suprafață de 7 500 ha irigată astfel, îndeosebi in unitățile agricole amintite, precum și in cele din Putineiu, Segarcea-Deal, Traianu, Salcia. Demn de remarcat este și faptul că pe mai bine de 1 200 hectare din cele irigate prin brazde apa este scoasă din canalele principale de aducțiune prin sifonare, fără consum de energie electrică sau combustibil.

Punerea in valoare pe scară largă a unor asemenea inițiative eficiente a făcut obiectul unei analize a comitetului județean de partid. Ca urmare a măsurilor stabilite, încă de anul trecut, cu ajutorul specialiștilor din unitățile agricole, au fost identificate terenurile cu pante naturale. Apoi s-au întocmit schițe pentru fiecare solă, stabilindu-se direcția de semănat, in funcție de curba de nivel. În acest fel, fără a se face lucrări de amenajare deosebite se vor iriga prin brazde in plus, față de anul trecut, 7 200 hectare, suprafața totală ajungind, pe ansamblul județului, la 35 000 hectare.

Aurel PAPADIUC, Lucian CIUBOTARU, Stan ȘTEFAN
corespondentul „Scînteii"
Fotografii: **Sandu Cristian**

P.S. — În cursul zilei de 9 mai organelor județene de resort li s-a comunicat un nivel de consum al energiei potrivit solicitărilor.

Am fost informați că pină la ora 15 nu au apărut modificări in asigurarea cotei de energie, dar datorită variațiilor mari de tensiune pe liniile de alimentare cu energie electrică, la o serie de stații principale nu s-au putut folosi toate agregatele de pompare, existind pericolul scăderii nivelului apei pe canalele de aducțiune sub cota de funcționare.

Excelenței Sale

Domnului NICOLAE CEAUȘESCU

Președintele Republicii Socialiste România

Excelență,

Vă exprim sincere mulțumiri pentru mesajul dumneavoastră de felicitare transmis cu ocazia aniversării independenței Israelului.

Am salutat cu multă satisfacție sentimentele pe care ați avut amabilitatea să ni le adresați și, la rîndul meu, am deosebita plăcere de a vă transmite aceleași bune urări.

CHAIM HERZOG

Președintele Israelului

Planul la producția fizică și export

(Urmare din pag. I)

tru dezvoltarea economico-socială a patriei — creșterea producției de materii prime și resurse energetice și gospodărirea rațională, chibzuită a acestora — trebuie să constituie o preocupare primordială pentru toate organele și organizațiile de partid, pentru toți oamenii muncii din industria extractivă și energetică, din toate sferele producției materiale.

Este cît se poate de evident că în unitățile din industria minieră și petrolieră există reale condiții pentru realizarea în întregime a planului la producția fizică. Așa cum s-a arătat în cadrul consfătuirii, unitățile din industria extractivă dispun în prezent de o dotare tehnică ce permite îndeplinirea integrală a planului pe acest an, iar pe seama noilor capacități de producție ce urmează să fie puse în funcțiune în perioada următoare pot fi realizate însemnate sporuri de producție. Esențial este acum ca în fiecare întreprindere din această ramură să se acorde o maximă atenție organizării riguroase a producției și a muncii, întreținerii, exploatării și supravegherii corespunzătoare a tuturor utilajelor și instalațiilor, întăririi ordinii și disciplinei la fiecare loc de muncă.

În spiritul indicațiilor și exigențelor formulate de secretarul general al partidului la consfătuire, cu stăruință și înaltă răspundere se cere acționat în această lună și în lunile următoare pentru îndeplinirea planului la producția fizică, în structura sortimentală prevăzută, și în industria prelucrătoare. Nici un moment nu trebuie pierdut din vedere că toate produsele au o destinație riguros determinată prin plan și, ca atare, este absolut necesar ca acestea să fie realizate și livrate în cantitățile și la termenele prevăzute. Bunăoară, la fundamentarea sarcinilor de plan pe acest an la producția de tractoare, mașini-unelte și autoturisme s-a prevăzut că pentru realizarea acestora este nevoie de anumite cantități de piese și subansamble, care, la rîndul lor, presupun un anumit consum de metal, planificîndu-se în acest scop cantitățile de cocs și minereu de fier necesare. În aceste condiții, este limpede că orice abatere pe această filieră de la prevederile planului face imposibilă realizarea integrală a produselor finite planificate, deregleazä mecanismul cooperării între unitățile care colaborează la realizarea lor, lipsește economia națională de o serie de produse destinate consumului intern și exportului.

Pornind de la înțelegerea clară a acestui mecanism, răspunzînd înaltelor exigențe formulate în această privință de secretarul general al partidului, ministerele, centralele industriale, organele și organizațiile de partid din fiecare întreprindere au datoria de a urmări zilnic, pe întregul flux de fabricație, atît realizarea producției fizice, cu prioritate a celei destinate exportului, cît și respectarea riguroasă a normelor tehnologice de consum la fiecare produs și în fiecare secție în parte, astfel încît prevederile de plan să fie realizate integral, la toate sortimentele, în condițiile gospodăririi judicioase a resurselor materiale și energetice.

Un obiectiv prioritar al întregii activități economice din acest ultim an al cincinalului îl reprezintă realizarea integrală și la un înalt nivel calitativ a producției pentru export. În acest sens, indicațiile practice date de tovarășul Nicolae Ceaușescu, măsurile adoptate la recenta consfătuire de lucru de la C.C. al P.C.R. se înmănunchează în adevărate programe de acțiune pentru fiecare comunist, pentru fiecare muncitor, tehnician și inginer. Sarcini deosebite revin în acest domeniu organelor și organizațiilor de partid, sindicatelor și organizațiilor de tineret, care sînt chemate să cultive permanent spiritul de răspundere și exigență, să stimuleze inițiativa creatoare a oamenilor muncii, să acționeze stăruitor pentru unirea tuturor forțelor și mobilizarea largă a muncitorilor și specialiștilor, astfel ca în fiecare întreprindere producția destinată exportului să fie realizată și livrată la termenele și în condițiile de calitate prevăzute în contracte.

De bună seamă că, în acest scop, este absolut necesar ca în fiecare unitate economică să se acorde cea mai mare atenție lansării cu prioritate în fabricație a produselor destinate exportului, organizării și desfășurării în cît mai bune condiții a întregului mecanism productiv. În acest sens, așa cum s-a subliniat în cadrul consfătuirii, sînt asigurate toate condițiile tehnice și materiale pentru îndeplinirea integrală a contractelor încheiate pe acest an cu partenerii externi. Important este ca toate aceste condiții să fie valorificate pe deplin în fiecare județ, întreprindere și ramură a economiei naționale. Aceasta impune — pe lîngă un cadru organizatoric bine pus la punct, în care fiecare om să cunoască exact, zi de zi, ce are de făcut — o maximă răspundere față de modul în care sînt gospodărite resursele materiale destinate producției pentru export, față de calitatea produselor și față de punctualitatea cu care sînt acestea livrate partenerilor externi.

În ansamblul lor, indicațiile și orientările formulate de secretarul general al partidului la recenta consfătuire de lucru de la C.C. al P.C.R., sarcinile și măsurile stabilite cu acest prilej au o mare însemnătate pentru îndeplinirea exemplară, la toți indicatorii, a planului pe acest an hotărîtor al actualului cincinal. Certitudinea transpunerii lor neabătute în viață o vor da faptele de muncă ale harnicei noastre clase muncitoare, ale întregului popor. Răspunzînd vibrantelor chemări adresate de tovarășul Nicolae Ceaușescu, oamenii muncii din fiecare unitate economică au marea îndatorire de a acționa cu înaltă răspundere și fermitate revoluționară, pentru ca planul pe luna mai și pe întregul an 1985 să fie realizat integral, la toți indicatorii cantitativi și de eficiență. Așa cum o cer interesele dezvoltării economiei naționale, ale progresului continuu al patriei, ale întregului popor !

INFORMAȚII SPORTIVE

GIMNASTICĂ. Mîine, la Helsinki, încep campionatele europene de gimnastică feminină, la care iau parte 68 de concurente din 25 de țări. Reprezentantele noastre la ediția de față a competiției sînt : **Ecaterina Szabo, Laura Cutina** și **Daniela Silivaș**, rezervă — **Lenuța Rus.**

Întrecerile au caracter individual și se desfășoară numai cu exerciții liber alese. Arbitrajul se va efectua după noul cod de punctaj, iar, pentru prima oară, brigăzile de arbitraj la fiecare aparat vor fi compuse din cîte șase arbitre-judecătoare.

În după amiaza zilei de mîine este programat concursul individual compus, pentru titlul de campioană europeană absolută, iar duminică vor avea loc finalele pe aparate.

CICLISM. — Prima etapă a celei de-a 38-a ediții a competiției cicliste internaționale „Cursa Păcii", disputată joi la Moscova, a fost cîștigată de rutierul sovietic Richo Suun, cronometrat pe distanța de 130 km cu timpul de 2h 49' 54". În același timp cu învingătorul a sosit un pluton numeros, în care se aflau și cicliștii români Mircea Romașcanu și Cristian Neagoe. După prolog și etapa întîi, lider al clasamentului general este sportivul polonez Lech Piasecki, urmat de Uwe Ampler (R.D.G.), la 07". Astăzi, tot la Moscova, se desfășoară etapa a doua, pe circuit (136 km).

ȘAH. În turneul interzonal de șah de la Tunis s-a disputat partida întreruptă dintre marele maestru român Mihai Șubă și marele maestru cehoslovac Vlastimil Hort, încheiată remiză după 75 de mutări. Din cauza retragerii din concurs a maestrului tunisian Slim Bouaziz, suferind, conform regulamentului toate rezultatele acestuia au fost anulate. Astfel, în clasament, după 9 runde, conduce Iusupov (U.R.S.S.) — 7 puncte, urmat de Cernin (U.R.S.S.) — 6,5 puncte, Beliavski (U.R.S.S.), Portisch (Ungaria) — cu cîte 5,5 puncte, Șubă (România), Hort (Cehoslovacia), Zapata (Columbia) — cu cîte 5 puncte, Defirmian (S.U.A.), Sosonko (Olanda), Gavrikov (U.R.S.S.), Miles (Anglia), Nikolici (Iugoslavia) — cu cîte 4 puncte etc.

TENIS. În perioada 10—12 mai se vor disputa meciurile primului tur al zonelor europene (A și B) din cadrul „Cupei Davis". După cum se știe, echipa României este calificată direct în turul secund al zonei europene A, în care va întîlni formația Turciei, alături de ea fiind prezentă din oficiu reprezentativa Danemarcei. Cîștigătoarele celor două zone vor fi prezente la ediția viitoare în grupa mondială, de elită.

MOTOCROS. Campionatul mondial de motocros la clasa 500 CMC a programat un concurs în localitatea suedeză Vasteras, în care victoria a revenit belgianului Eric Geboers („Honda"). Pe locurile următoare : englezul David Thorpe („Honda") și belgianul Georges Jobe („Kawasaki").

VOLEI. Într-un meci internațional amical de volei masculin disputat la Melbourne, selecționata Japoniei a întrecut cu scorul de 3—2 (16—14, 18—16, 2—15, 12—15, 16—14) echipa Australiei.

VIZITA DELEGAȚIEI GRUPULUI PARLAMENTAR DE PRIETENIE BELGIA — ROMÂNIA

Joi, președintele Marii Adunări Naționale, tovarășul Nicolae Giosan, a primit delegația Grupului parlamentar de prietenie Belgia—România, condusă de senatorul Hugo Adriaensens, președintele grupului, care, la invitația Grupului parlamentar pentru relațiile de prietenie România—Belgia din M.A.N., întreprinde o vizită în țara noastră.

În cadrul convorbirii a fost apreciată cu satisfacție evoluția ascendentă a relațiilor româno-belgiene, evidențiindu-se dorința comună de a spori contribuția parlamentelor și parlamentarilor, a grupurilor de prietenie din cele două țări la dezvoltarea colaborării pe multiple planuri dintre România și Belgia, la promovarea unui climat de destindere și înțelegere internațională.

Oaspeții au mai avut întrevederi, în aceeași zi, cu Aurel Duma, ministru secretar de stat la Ministerul Afacerilor Externe, la Ministerul Comerțului Exterior și Cooperării Economice Internaționale, precum și cu membri ai Comitetului de conducere al Grupului parlamentar pentru relațiile de prietenie România—Belgia.

(Agerpres)

Recepție oferită de ambasadorul Uniunii Sovietice

Cu prilejul celei de-a 40-a aniversări a victoriei asupra fascismului, ambasadorul Uniunii Sovietice la București, E. M. Tiajelnikov, a oferit, joi seara, o recepție.

Au participat tovarășii Manea Mănescu, Emil Bobu, Ion Coman, Miu Dobrescu, Ludovic Fazekas, Alexandrina Găinușe, Constantin Olteanu, Gheorghe Oprea, Gheorghe Pană, Ion Pățan, Ștefan Andrei, Ștefan Bîrlea, Petru Enache, Ion Stoian și Ioan Totu, membri ai C.C. al P.C.R., ai Consiliului de Stat și ai guvernului, ai conducerii unor instituții centrale, organizații de masă și obștești, activiști de partid și de stat, luptători și veterani de război împotriva fascismului, generali și ofițeri superiori, oameni de cultură.

Au luat parte șefi de misiuni diplomatice acreditați în țara noastră, atașați militari, alți membri ai corpului diplomatic.

(Agerpres)

tv

20,00 Telejurnal
20,20 Actualitatea în economie
20,35 Cadran mondial. România și problemele lumii contemporane
20,50 Steaua fără nume. Concurs pentru tineri soliști de muzică ușoară. Etapa I
21,50 Telejurnal

vremea

Institutul de meteorologie și hidrologie comunică timpul probabil pentru intervalul 10 mai, ora 20 — 13 mai, ora 20. În țară : Vreme va fi caldă, iar cerul schimbător. Vor cădea averse de ploaie însoțite de descărcări electrice, pe alocuri, în zonele vestice, nordice și de munte ale țării. În restul teritoriului aceste manifestări vor avea un caracter izolat. Vîntul va prezenta unele intensificări la munte, iar în celelalte regiuni cu caracter trecător, cu viteze de 35—45 km pe oră din sectorul sudic. Temperaturile minime nocturne vor fi cuprinse între 7 și 17 grade, iar cele maxime, diurne, între 20 și 28 de grade, ușor mai ridicate în estul țării. **În București :** Vreme caldă, cu cerul schimbător, favorabil aversei de ploaie și descărcărilor electrice. Vîntul va sufla slab pînă la moderat. Temperaturile minime, nocturne, vor oscila între 12 și 15 grade, iar cele maxime, diurne, între 25 și 28 de grade.

Administrația de Stat Loto-Pronosport informează :

Administrația de Stat Loto-Pronosport organizează la sfîrșitul acestei săptămîni, respectiv duminică 12 mai a.c., o nouă tragere excepțională PRONOEXPRES, la care se pot obține autoturisme „Dacia 1300", mari sume de bani și excursii în R.D. Germană.

Pentru atribuirea cîștigurilor se vor efectua șase extrageri, în două faze, cu un total de 42 de numere, acordîndu-se cîștiguri pe 13 categorii. Se poate cîștiga și cu 3 numere din 6 sau 8 extrase. Biletele de 25 lei varianta au drept de participare la toate extragerile. Se poate juca pe variante simple, variante combinate și combinații „cap de pod", achitate sută la sută sau în cotă de 25 la sută.

Agențiile Loto-Pronosport stau la dispoziția participanților pentru procurarea biletelor pînă sîmbătă 11 mai.

ARTERELE DE OȚEL ALE PATRIEI

(Urmare din pag. I)

sumar ori cu geamurile neșterse... „Verde la sector". „Da, verde sectorul". Zburăm cu o sută pe oră. Pe dreapta, după gardul depoului, abia am timp să zăresc un cîrd de locomotive cu aburi. „Își așteaptă casarea. Vremea lor s-a dus". Din cauza vitezei, fostele „Pacificuri" ne apar ca ciorile aliniate pe zaplazul vreunui siloz din Bărăgan.

În difuzorul radiotelefonului se aude : „Rapid 21 ! Veți avea semnalul de chemare la Buciumeni !" Inginerul Ștefan Dinu explică : „Legătura permanentă prin radio e o măsură suplimentară de prevenire a oricărui eveniment. Sînt însă multe altele. Chiar aici, în cabină, sînt două : o instalație de control punctal al vitezei și un dispozitiv de siguranță și vigilență. Vedeți pedala pe care o apasă din cînd în cînd mecanicul ? Asta de sub pupitrul de comandă... E suficient să treacă un timp scurt fără ca să fie acționată și trenul se oprește... de la sine".

Ramificația Ploiești-triaj : „Verde clipitor". Cînd am ajuns la Ploiești-Vest ? N-avem nici o întîrziere. Impiegatul ne aduce ordinul de circulație pe sectorul următor — pînă la Predeal. Notez o restricție dincolo de Florești. În rest, cale liberă. Din nou la drum. De-a stînga și de-a dreapta, stîlpii rețelei electrice aleargă nebunește spre coada trenului. „Restricția" o călcăm cu 50 la oră. Prin Breaza trecem cu 110 la oră, la Comarnic avem „verde la intrare" și „trecem pe directă". Între Posada și Valea Largă vitezometrul arată 70. Ing. Ștefan Dinu : „«Cu abur» rapidul urca prin curbele astea cu 20 km/h, iar mărfarele dacă atingeau 20 ! De aceea, prima linie electrificată din România a fost București—Brașov ; de fapt, prima-prima a fost Brașov—Predeal... Ehe, ce era Predealul...". Ce ? „Un coșmar ! Mai ales cînd urcai. Cu două locomotive în față și cu una în coadă. În tunelul mare, din cauza fumului, mecanicul de pe ultima, ca să poată respira, trebuia să se trîntească pe podea ori să-și pună masca de gaze. Doar în albul ochilor și în gură n-aveau funingine. Abia se tîrau pe șine. Nu-s povești, lucrez la C.F.R. de peste 30 de ani, asta a fost situația pînă în '69".

Am traversat tunelurile Predealului în cabina de conducere a locomotivei electrice nr. 268. I-am privit pe mecanic și pe ajutor : calmi, concentrați, sclipitor de curați (cravate, gulere și manșete albe !), așezați comod în fotoliile lor plușate și bufetate, ergonomice... Fereastra ușii era deschisă, pătrundea prin ea aer cu miresme de cetină. Am privit prin parbriz : noaptea tunelului era străpunsă de lăncile de lumină ale farurilor purtate în bandulieră de carcasa miilor de kilowați putere ai locomotivei...

„R 21" (Panonia Express) a ajuns la Brașov la 12 și un minut. („Exact după livret"). Din București plecasem înainte cu exact 2 ore și 36 de minute. Pe aceeași distanță, în urmă cu douăzeci de ani, tot cu un rapid internațional erau necesare 4 ore și 30 de minute. Nu-i așa că mulți dintre dv. ați și uitat ?

În România anului 1965 nu exista nici un kilometru de cale ferată electrificată. (Exceptînd, desigur, vechea rețea Arad—Podgoria, dar aceea era mai mult un fel de tramvai suburban-rural). „Regele abur" obosise. Trebuia intervenit și s-a intervenit. Cele două decenii care au trecut de atunci constituie epoca avînd cea mai puternică strălucire din întreaga noastră istorie. Este Epoca Ceaușescu, în care industria, agricultura, știința, învățămîntul, cultura, întreaga viață economică și socială s-au dezvoltat într-un ritm fără precedent. Dar, mai ales, este epoca deplinei identități dintre hotărîrea și fapta comunistă. Directivele Congresului al IX-lea preconizau : „Acțiunea de modernizare a transportului feroviar va fi continuată în ritm susținut, în primul rînd prin înlocuirea tracțiunii cu abur, care va ajunge în 1970 la mai puțin de un sfert din traficul total feroviar. Tracțiunea diesel se va extinde, în afara liniilor principale, la deservirea trenurilor pe linii secundare și a activității în stații ; în acest scop, calea ferată va fi dotată cu locomotive diesel de diferite tipuri, fabricate în țară. În această perioadă se va termina electrificarea liniei duble Brașov—București și se va electrifica linia Craiova—Caransebeș—Cîlnic".

Au trecut două decenii. Și iată acum faptele. Doar o parte dintre nenumăratele realizări ale acestui vital domeniu de activitate — așa cum au fost ele oglindite în ziarul nostru de-a lungul anilor.

30 ianuarie 1969 : „În Gara de Nord au început să sosească primele trenuri remorcate de locomotivele electrice, consemnîndu-se astfel introducerea noului sistem de tracțiune pe întreg traseul care leagă Capitala de orașul de la poalele Tîmpei". **13 februarie 1969 :** „Au fost recepționate primele locomotive electrice din acest an, precum și cîteva sute de vagoane de persoane și marfă. Pînă la sfîrșitul anului, acestora li se vor adăuga 20 locomotive electrice, 148 locomotive diesel electrice și 6 000 de vagoane. Materialul rulant este furnizat de marile noastre uzine constructoare de mașini, printre care «Electroputere» Craiova, «23 August» București și Uzina de vagoane Arad". **16 februarie 1969 :** „București, 15 februarie, ora 9,50. Acesta a fost momentul inaugurării oficiale a magistralei feroviare electrice care leagă Capitala cu orașul Brașov". **19 februarie 1969 :** „A fost dat în funcțiune Centrul de calcul electronic al Căilor Ferate Române — obiectiv de o importanță deosebită pentru modernizarea acestui sector de activitate". **7 iunie 1969 :** „Un nou tip de vagon de călători a intrat în exploatare. Caracteristicile sale constructive și funcționale îi permit atingerea unor viteze maxime de 160 km pe oră". **9 iunie 1969 :** „Electrificarea primului tronson al liniei ferate Craiova—Reșița în faza finală". **29 octombrie 1969 :** „Primul tren pe noua magistrală electrificată Craiova—Filiași". **6 noiembrie 1969 :** „Lucrările de electrificare a magistralei feroviare Filiași—Orșova într-un stadiu avansat".

Observați ? Identitatea între hotărîrea și fapta comunistă se realiza pas cu pas. **27 august 1970 :** „Dublarea liniei ferate București—Constanța". **2 septembrie 1970 :** „Dublarea liniei ferate Brașov—Sighișoara". **16 noiembrie 1970 :** „Au fost încheiate, înainte de termenele stabilite, lucrările de centralizare electrodinamică a unui număr de 15 stații C.F.R.". **18 aprilie 1971 :** „Un mare triaj de cale ferată în construcție la Videle". **21 iulie 1971 :** „Cu patru luni înainte de termen a intrat în exploatare linia ferată electrificată Caransebeș — Reșița Nord". **18 ianuarie 1972 :** „Pe traseele Regionalei C.F.R. Craiova — instalații moderne pentru siguranța circulației". **29 ianuarie 1972 :** „Au demarat lucrările pentru electrificarea liniei feroviare Adjud—Ghimeș—Ciceu". **29 mai 1972 :** „Cu 34 de zile înainte de termen a fost dată în exploatare linia ferată electrificată Craiova—Tg. Jiu". **18 decembrie 1973 :** „După 25 de ani din nou «Răsună valea» : primul tren electric prin defileul Jiului".

Și așa mai departe... Treptat, Directivele congreselor partidului privitoare la modernizarea traficului feroviar au prins viață. Se înșeală cine își imaginează că a fost — sau că acum ar fi — ușor. A fost nevoie de muncă, de multă muncă sub cerul liber iarna — primăvara — vara — toamna, a fost nevoie de renunțări, de transformări și, nu de puține ori, chiar de eroism. ● De la 0 (zero !) kilometri de linie electrificată în 1965, s-a ajuns astăzi la 3 122 km. ● Aveam atunci doar 679 km de linii duble — astăzi dispunem de 2 758. ● Nu existau decît 599 de blocuri de linie automată — avem acum 4 498 ● Numărul stațiilor centralizate electrodinamic a crescut de la 3 382 la 17 075. ● În toată România nu era decît un singur triaj mecanizat — există astăzi 21 ! ● În acest an, căile ferate române transportă de 2,4 ori mai multe mărfuri și călători decît în 1965. Și aceasta în condițiile unui consum specific de motorină și de energie electrică mai mic decît în țări precum Japonia, R.F.G., Belgia, Italia, Elveția, Spania, Franța, Suedia... Cine a produs toată această superbă tehnică feroviară ? Economia românească, industria românească.

L-am întrebat pe inginerul Mircea Negulescu, directorul direcției plan, mers de tren din M.T.Tc. : „Ce s-ar fi întîmplat dacă atunci, în 1965, n-am fi trecut la electrificarea și modernizarea căilor ferate ?" A răspuns :

— Voi oferi un exemplu : în 1960 — deci cu cinci ani înainte de Congresul al IX-lea al partidului — calea ferată a consumat 2 milioane tone de combustibil convențional. În 1984 volumul transporturilor feroviare a crescut de circa patru ori față de cel realizat în 1960. Dacă am fi menținut locomotivele cu abur și n-am fi introdus pe cele diesel și electrice, mai ales, necesarul de combustibil convențional ar fi crescut pînă în jurul cifrei de 7 milioane de tone. Știți ce înseamnă asta ? Cam 3 milioane tone păcură și peste 20 milioane tone de cărbune de toate sorturile. Adică aproape jumătate din producția de cărbune a României anului trecut. Prin introducerea tracțiunii diesel și electrice calea ferată a consumat doar 70 la sută din... consumul anului 1960 ! Deși, repet, traficul a sporit de aproape patru ori...

Din Directivele Congresului al XIII-lea : „Transportul feroviar va reprezenta în continuare principalul mijloc de transport intern. Creșterea volumului de activitate cu 10—13 la sută în 1990, față de 1985, va fi realizată prin dotarea în continuare cu vagoane de marfă de mare capacitate și cu greutate specifică mai redusă, cu locomotive electrice și diesel-electrice perfecționate, precum și prin sporirea vitezelor de circulație pe baza extinderii tracțiunii electrice la aproape 70 la sută, comparativ cu 57 la sută în 1985".

Așa va fi.

Chezășie sigură — Epoca Ceaușescu.

VIZITA PRIMULUI MINISTRU AL GUVERNULUI ROMÂN, TOVARĂȘUL CONSTANTIN DĂSCĂLESCU, ÎN SINGAPORE

Primirea la președintele interimar al Republicii

SINGAPORE 9 (Agerpres). — Corespondență de la I. Erhan : Primul ministru al Guvernului Republicii Socialiste România, tovarășul Constantin Dăscălescu, aflat în vizită oficială în Republica Singapore, a fost primit, joi, de președintele interimar al Republicii, Yeoh Ghim Seng.

Din partea tovarășului Nicolae Ceaușescu, președintele Republicii Socialiste România, primul ministru al guvernului român a transmis președintelui interimar al Republicii Singapore un cald salut prietenesc, împreună cu cele mai bune urări de sănătate și fericire, de pace și prosperitate poporului singaporez.

Exprimînd vii mulțumiri pentru mesajul primit, președintele interimar a rugat să fie transmise, din partea sa, președintelui Nicolae Ceaușescu un cordial salut de prietenie și cele mai bune urări de sănătate, fericire personală și succes, de progres și prosperitate poporului român.

În cursul convorbirii a fost evocat cu deosebită satisfacție puternicul imbold pe care l-a dat raporturilor româno-singaporeze vizita oficială de prietenie efectuată de președintele Nicolae Ceaușescu, împreună cu tovarășa Elena Ceaușescu, în toamna anului 1982, în Republica Singapore, împrejurare în care au fost convenite înțelegeri, elemente esențiale, hotărîtoare, în amplificarea relațiilor prietenești în toate domeniile, în adîncirea conlucrării dintre țările și popoarele noastre.

În acest cadru a fost reafirmată dorința de a identifica noi căi și modalități care să asigure aprofundarea și diversificarea, în continuare, a relațiilor de colaborare româno-singaporeze, în toate domeniile de interes comun. S-a exprimat convingerea că, acționînd în spiritul înțelegerilor stabilite la cel mai înalt nivel, convorbirile dintre prim-miniștrii României și Singaporelui constituie o contribuție importantă la promovarea, în continuare, a colaborării reciproc avantajoase dintre cele două țări în interesul popoarelor român și singaporez, al cauzei păcii și înțelegerii în lumea întreagă.

Convorbirea a prilejuit, de asemenea, un schimb de păreri asupra unor probleme majore ale vieții internaționale. Primul ministru al guvernului român a prezentat punctele de vedere și considerentele președintelui Nicolae Ceaușescu privind necesitatea realizării unor măsuri ferme pentru înlăturarea actualei stări de tensiune existente în lume, pentru instaurarea unui climat de pace și securitate, prin oprirea neîntîrziată a cursei înarmărilor, trecerea la dezarmare, și în primul rînd la dezarmare nucleară.

Întîlnirea s-a desfășurat într-o atmosferă cordială, de deplină înțelegere.

Convorbiri oficiale

SINGAPORE 9 (Agerpres). — Joi s-au desfășurat, la Singapore, convorbirile oficiale dintre primul ministru al Guvernului Republicii Socialiste România, Constantin Dăscălescu, și primul ministru al Republicii Singapore, Lee Kuan Yew.

Cu acest prilej, din partea tovarășului Nicolae Ceaușescu, președintele Republicii Socialiste România, primul ministru al guvernului român a transmis premierului singaporez un cald salut și cele mai bune urări de sănătate și fericire personală, de succes deplin în activitatea pe care o desfășoară, de prosperitate și pace poporului singaporez prieten.

Mulțumind călduros pentru mesajul primit, primul ministru Lee Kuan Yew a rugat să fie transmise din partea sa tovarășului Nicolae Ceaușescu un salut cordial, prietenesc și cele mai alese urări de sănătate și fericire personală, de progres și bunăstare poporului român.

Exprimîndu-și satisfacția că abordarea problemelor dezvoltării relațiilor bilaterale se realizează în spiritul înțelegerilor convenite la cel mai înalt nivel, cu prilejul vizitei oficiale de prietenie efectuate de președintele Nicolae Ceaușescu, împreună cu tovarășa Elena Ceaușescu, în toamna anului 1982, în Republica Singapore, cei doi prim-miniștri au subliniat că raporturile prietenești româno-singaporeze se dezvoltă pe baza principiilor deplinei egalități în drepturi, al respectării independenței și suveranității naționale, al neamestecului în treburile interne și avantajului reciproc. S-a apreciat că aceste principii oferă un cadru politic deosebit de favorabil pentru dezvoltarea conlucrării dintre România și Singapore în toate domeniile de activitate, îndeosebi pe plan economic.

Cei doi prim-miniștri au remarcat necesitatea amplificării schimburilor comerciale în concordanță cu posibilitățile reale pe care le oferă cele două economii aflate în plină dezvoltare. Pentru a conferi schimburilor comerciale un cadru stabil, de perspectivă, s-a apreciat oportunitatea încheierii între companiile interesate din cele două țări a unor contracte sau aranjamente de lungă durată.

Manifestînd interes pentru dezvoltarea colaborării economice reciproc avantajoase, cei doi prim-miniștri au evidențiat posibilitățile de realizare a unor acțiuni de cooperare în ramuri industriale de vîrf, cum ar fi electronica, robotica, telecomunicațiile și altele. S-a subliniat că o importanță deosebită pentru dezvoltarea colaborării economice pe multiple planuri o prezintă cunoașterea reciprocă a potențialului economic, tehnic și tehnologic de care dispun cele două țări, prin stabilirea unor contacte directe și frecvente la toate nivelurile : guvernamental, prin organismele economice de stat, firmele de comerț exterior. În acest context, primul ministru al guvernului român a invitat o delegație economică singaporeză, la nivel ministerial, pentru a participa la ediția din această toamnă a Tîrgului internațional de la București. Totodată, a evidențiat avantajele și facilitățile de care pot beneficia firmele singaporeze prin existența în România a unor zone libere în porturile Sulina și Constanța, cît și prin intrarea în exploatare a Canalului Dunăre—Marea Neagră.

În cadrul convorbirilor, desfășurate într-o atmosferă constructivă, de stimă și înțelegere reciprocă, cei doi prim-miniștri au efectuat, de asemenea, un schimb de vederi asupra unor probleme de mare actualitate ale vieții internaționale.

La încheierea convorbirilor, primul ministru al guvernului român a adresat primului ministru singaporez invitația de a face o vizită oficială în România. Invitația a fost acceptată cu plăcere.

SINGAPORE 9 (Agerpres). — Vizita oficială a tovarășului Constantin Dăscălescu în Republica Singapore a continuat, joi, cuprinzînd o întîlnire cu președintele Consiliului pentru promovarea comerțului, convorbiri cu factori de conducere de la Jurong Town Corporation și Consiliul pentru construcția de locuințe, cît și vizitarea portului Singapore.

Înfățișînd, cu aceste prilejuri, importantele succese obținute de poporul român în crearea unei economii moderne, complexe, primul ministru al guvernului român a relevat multiplele posibilități pentru amplificarea schimburilor comerciale și adîncirea cooperării în producție între România și Singapore. S-a subliniat că extinderea și diversificarea conlucrării bilaterale, reciproc avantajoase servesc interesele celor două țări și popoare, cauza păcii, destinderii și colaborării internaționale.

Prim viceprim-ministrul Republicii Singapore, Goh Chok Tong, a oferit joi un dineu în onoarea tovarășului Constantin Dăscălescu.

Au luat parte persoanele oficiale române și singaporeze.

Primul ministru al guvernului român și prim viceprim-ministrul singaporez au rostit toasturi.

Vizita oficială a primului ministru al guvernului român în Singapore continuă.

Manifestări consacrate omagierii contribuției României la zdrobirea fascismului

În numeroase țări ale lumii continuă să fie organizate acțiuni dedicate țării noastre, celei de-a 40-a aniversări a victoriei asupra fascismului și „Zilei independenței României".

BRASILIA 9 (Agerpres). — La Biblioteca Senatului federal al Braziliei a fost inaugurată expoziția „Contribuția eroică a României la victoria asupra fascismului". La loc de cinste sînt prezentate operele tovarășului Nicolae Ceaușescu. Sînt expuse, de asemenea, alte lucrări care se referă la istoria, arta și cultura poporului român.

Luînd cuvîntul, Jose Fragelli, președintele Senatului și Congresului Național brazilian, a evidențiat că expoziția prezintă aspecte memorabile privind eroismul extraordinar al poporului român de atîtea ori dovedit, inclusiv în lupta pentru înfrîngerea fascismului. Ea oferă, totodată — a arătat el — o imagine a „efortului actual al României socialiste de construcție pașnică, pentru progres economic și social — care merită să fie admirat". Vorbitorul a subliniat, de asemenea, că între România și Brazilia există strînse relații de prietenie, ce constituie un stimulent pentru o și mai mare apropiere între cele două țări și popoare.

Au participat membri ai conducerii Senatului și Camerei Deputaților, senatori, deputați, alte oficialități, șefi de misiuni diplomatice și membri ai corpului diplomatic, oameni de cultură, un numeros public.

HELSINKI 9 (Agerpres). — La Societatea Paasikivi, din localitatea finlandeză Hameenlina, a fost prezentată o expunere despre poziția României, tezele și propunerile președintelui Nicolae Ceaușescu privind oprirea cursei înarmărilor, înfăptuirea dezarmării, în primul rînd a dezarmării nucleare, și asigurarea păcii în lume — problema fundamentală a epocii contemporane.

A fost subliniat prestigiul internațional al României socialiste, rezultat al dezvoltării economico-sociale a țării, politicii externe active, al prodigioasei activități desfășurate de președintele Nicolae Ceaușescu în favoarea păcii, înțelegerii și cooperării internaționale, pentru edificarea unei lumi mai bune și mai drepte pe planeta noastră.

S-au reliefat actualitatea învățămintelor istorice ale marii conflagrații mondiale din anii 1939—1945, semnificația profundă pe care a avut-o realizarea largii coaliții antifasciste.

VARȘOVIA 9 (Agerpres). — La Varșovia a fost prezentat filmul românesc „Pe aici nu se trece", care ilustrează un moment din epopeea participării armatei și a poporului român la înfrîngerea nazismului. Filmul, prezentat în colaborare cu cinematografia poloneză, a fost primit cu aplauze de asistență.

MADRID 9 (Agerpres). — În sălile Bibliotecii naționale din Madrid a fost organizată, sub auspiciile Ministerului spaniol al Culturii și Institutului național al cărții, o expoziție reprezentativă de carte românească, ce cuprinde lucrări din domeniile social-politic, economic, istoric, al științei, beletristicii. Într-un stand special sînt prezentate lucrări din opera teoretică a președintelui Nicolae Ceaușescu. Cu prilejul vernisajului a fost reliefată puternica dezvoltare a culturii și artelor în România socialistă, în contextul dezvoltării economico-sociale a țării noastre în ultimele patru decenii și a fost subliniat rolul gîndirii teoretice și social-politice a tovarășului Nicolae Ceaușescu.

MANILA 9 (Agerpres). — La Manila a fost organizată Săptămîna filmului românesc. În cuvîntările rostite cu acest prilej a fost subliniată importanța actului istoric de la 23 August 1944, evidențiindu-se participarea României, cu întregul său potențial militar, material și uman, la războiul antihitlerist. A fost relevată lupta eroică a ostașilor români, alături de cei ai armatei sovietice, pentru eliberarea deplină a teritoriului patriei noastre și apoi a Ungariei, Cehoslovaciei și a unei părți din Austria.

La manifestare au participat oficialități filipineze, membri ai corpului diplomatic acreditat la Manila, oameni de cultură filipinezi, un numeros public.

cinema

● **Ziua Z :** PATRIA (11 86 25) — 9; 11,30; 14; 16,30; 19, FAVORIT (45 31 70) — 9,30; 12; 14,30; 17; 19,30, MELODIA (11 13 49) — 9; 11; 13; 15; 17,15; 19,30.
● **Recorduri, lauri, amintiri** (spectacol de gală) : SCALA (11 03 72) — 19.
● **Ziua de naștere a unui tînăr varșovian :** LUMINA (14 74 16) — 9; 11; 13; 15; 17,15; 19,30.
● **Ciuleandra :** CAPITOL (16 29 17) — 9; 11,30; 14; 16,30; 19, CULTURAL (83 50 13) — 9; 11,30; 14; 16,30; 19.
● **Caseta din cetate** — 9; 11; 13; 15, **Serata** — 17; 19 : TIMPURI NOI (15 61 10).
● **Sosesc păsările călătoare:** GRIVIȚA (17 08 58) — 9; 11,30; 14; 16,30; 19, FLOREASCA (33 29 71) — 9; 11,30; 14; 16,30; 19.
● **Rămășagul :** FERENTARI (80 49 85) — 15; 17; 19.
● **Adela :** PACEA (71 30 85) — 15; 17; 19.
● **Actorul și sălbaticii :** COTROCENI (49 48 48) — 15,15; 18,30.
● **Mușchetarii în vacanță :** MUNCA (21 50 97) — 15; 17; 19.
● **Capcana mercenarilor :** FLACĂRA (20 33 40) — 15; 17; 19.
● **Bătălia pentru Roma :** PROGRESUL (23 94 10) — 15; 18,30.
● **Brățara de argint :** FESTIVAL (15 63 84) — 9; 11; 13; 15; 17,15; 19,30.
● **Burlacul căsătorit :** EXCELSIOR (65 49 45) — 9; 11; 13; 15; 17,15; 19,30, FLAMURA (85 77 12) — 9; 11; 13; 15; 17,15 19,30.
● **Ana Pavlova :** UNION (13 49 04) — 10; 13; 16; 19.
● **Vraciul :** GIULEȘTI (17 55 46) — 9; 11,30; 14; 16,30; 19.
● **Pace noului venit :** SALA MICĂ A PALATULUI — 14; 17; 19,45.
● **Atac împotriva lui Rommel :** STUDIO (59 53 15) — 9,30; 11,30; 13,30; 15,30; 17,30; 19,30.
● **Fedos și fiii săi :** VIITORUL (10 67 40) — 15; 17; 19.
● **Cheia fericirii :** POPULAR (35 15 17) — 15; 17; 19.
● **Madona păgînă :** COSMOS (27 54 95) — 9; 11; 13; 15; 17; 19.
● **Agonie și extaz :** LUCEAFĂRUL (15 87 67) — 9; 12; 15,30; 18,30.
● **Toate mi se întîmplă numai mie :** BUCUREȘTI (15 61 54) — 9; 11; 13; 15; 17,15; 19,30, GLORIA (47 46 75) — 9; 11,15; 13,30; 15,45; 18; 20, la grădină — 20,30.
● **Afacerea Pigot :** VICTORIA (16 28 79) — 9; 11; 13; 15; 17,15; 19,30.
● **Aventură în Marea Nordului :** FEROVIAR (50 51 40) — 9; 11; 13; 15; 17; 19, la grădină 20,30.
● **Călătoriile lui Gulliver** — 9; 11; 13; 15; 17, **Kramer contra Kramer** — 19: DOINA (16 35 38).
● **Iubirea are multe fețe :** BUZEȘTI (50 43 58) — 8,30; 11,30; 14,30; 17,30.
● **Provocarea dragonului :** DACIA (50 35 94) — 9; 11; 13; 15; 17; 19, GRĂDINA LUCEAFĂRUL (15 87 67) — 20,30.
● **Piedone în Egipt:** LIRA (31 71 71) — 15; 17; 19, ARTA (21 31 86) — 9; 11; 13; 15; 17; 19.
● **Rocky II: DRUMUL SĂRII** (31 28 13) — 15; 17; 19, GRĂDINA MODERN (15 63 84) — 20,30.
● **Un șerif extraterestru :** VOLGA (79 71 26) — 9; 11; 13; 15; 17,15; 19,30.
● **Legea și forța :** MIORIȚA (14 27 14) — 9; 11,15; 13,30; 15,45; 18; 20.
● **Divorț italian :** GRĂDINA CAPITOL (16 29 17) — 20,30.
● **Vulcanul :** AURORA (35 04 66) : — 9; 11; 13; 15; 17,15; 19,30, la grădină — 20,30; TOMIS (21 49 46) — 9; 11; 13; 15; 17,15; 19,30, la grădină — 20,30.

teatre

● Teatrul Național (14 71 71, sala mică) : **Despot Vodă** — 19.
● Filarmonica „George Enescu" (15 68 75, Ateneul Român) : **Concert simfonic. Dirijor : Răzvan Cernat. Solistă: Krimhilda Cristescu** — 19; (sala Studio) : **„Treptele afirmării artistice". Alexandru Iliescu — violoncel, Mădălina Gherman — soprană** — 17,30.
● Opera Română (13 18 57) : **Don Quijote** — 18.
● A.R.I.A. (13 53 75, la studioul de concerte al Radioteleviziunii române) : **Concert extraordinar de muzică ușoară susținut de formația vocal-instrumentală „SAMOȚVETI" din Moscova** — 19.
● Teatrul „Lucia Sturdza Bulandra" (sala Schitu Măgureanu, 14 75 46) : **Romeo și Julieta la sfîrșit de noiembrie** — 19; (sala Grădina Icoanei, 11 95 44) : **Gustul parvenirii** — 19.
● Teatrul Mic (14 70 81) : **Cerul înstelat deasupra noastră** — 19.
● Teatrul Foarte Mic (14 09 05) : **Mirițiala** — 19.
● Teatrul de comedie (16 64 60) : **Turnul de fildeș** — 19.
● Teatrul „Nottara" (59 31 03, sala Magheru) : **Cum vă place** — 18; (sala Studio) : **Martorii sînt de față** — 19.
● Teatrul Giulești (sala Majestic, 14 72 34) : **Serenadă tîrzie** — 19.
● Teatrul satiric-muzical „C. Tănase" (sala Savoy, 15 56 78) : **Nimic despre elefanți** — 19.
● Ansamblul „Rapsodia română" (13 13 00) : **Bucuroși de oaspeți** — 18,30.
● Teatrul evreiesc de stat (20 39 70) : **Cum se cuceresc femeile** — 18.
● Teatrul „Ion Creangă" (50 26 55) : **Nota zero la purtare** — 9; **Muzicanții veseli** — 15; **Cenușăreasa** — 18.
● Teatrul „Țăndărică" (15 23 77) : **Ileana Sînziana** — 15,30; (sala Cosmonauților) : **Punguța cu doi bani** — 10.
● Circul București (10 41 95) : **Vedetele circului din Varșovia** — 19.
● Studioul de teatru al I.A.T.C. (15 72 59) : **Căsătoria** — 19.

Schimb de mesaje între tovarășul Nicolae Ceaușescu și tovarășul Mihail Gorbaciov

MOSCOVA 9 (Agerpres). — Din partea tovarășului Nicolae Ceaușescu, secretar general al Partidului Comunist Român, președintele Republicii Socialiste România, au fost transmise tovarășului M.S. Gorbaciov, secretar general al C.C. al P.C.U.S., un cordial salut și cele mai calde felicitări și urări cu prilejul celei de-a 40-a aniversări a victoriei asupra fascismului.

Mulțumind, tovarășul M.S. Gorbaciov a rugat să se transmită tovarășului Nicolae Ceaușescu un salut prietenesc și cele mai bune urări cu ocazia Zilei Victoriei.

Schimbul de mesaje a avut loc cu prilejul participării delegației de partid și de stat române, condusă de tovarășul Iosif Banc, membru al Comitetului Politic Executiv, secretar al C.C. al P.C.R., la manifestările de la Moscova, consacrate celei de-a 40-a aniversări a victoriei poporului sovietic în Marele Război pentru Apărarea Patriei.

Președintele Republicii Turcia l-a primit pe viceprim-ministrul guvernului român

ANKARA 9 (Agerpres). — Din partea tovarășului Nicolae Ceaușescu, președintele Republicii Socialiste România, au fost transmise președintelui Republicii Turcia, Kenan Evren, un cald salut și cele mai bune urări de sănătate, fericire și de prosperitate poporului turc.

Mulțumind, președintele Kenan Evren a rugat să se transmită tovarășului Nicolae Ceaușescu, președintele Republicii Socialiste România, cele mai calde urări de sănătate și fericire, de noi și tot mai importante succese în activitatea deosebit de prodigioasă pe care o desfășoară.

Apreciind personalitatea tovarășului Nicolae Ceaușescu, președintele Kenan Evren a subliniat dorința comună de a dezvolta, în continuare, pe multiple planuri, relațiile bilaterale de strînsă colaborare și prietenie dintre cele două țări, în spiritul înțelegerilor convenite în cadrul întîlnirilor la cel mai înalt nivel.

Schimbul de mesaje a avut loc cu prilejul primirii de către președintele Republicii Turcia a tovarășului Ioan Avram, viceprim-ministru al guvernului, președintele părții române în Comisia mixtă guvernamentală de cooperare economică dintre România și Turcia.

★

În perioada 6—9 mai 1985, la Ankara s-au desfășurat lucrările celei de-a XI-a sesiuni a Comisiei mixte economice româno-turce. Pentru traducerea în viață a hotărîrilor luate la nivel înalt, îndeosebi a măsurilor privind dezvoltarea colaborării economice și tehnico-științifice dintre România și Turcia, s-au stabilit acțiuni concrete de interes reciproc în domeniile energetic, siderurgic, al transporturilor și resurselor naturale.

Protocolul sesiunii a fost semnat de Ioan Avram, viceprim-ministru al Guvernului Republicii Socialiste România, președintele părții române în Comisia mixtă economică, și Ahmet Karaevli, ministru de stat în Guvernul Republicii Turcia, președintele părții turce în comisie.

Sărbătoarea națională a R.S. Cehoslovace

Parada militară de la Praga

PRAGA 9 (Agerpres). — Cu prilejul celei de-a 40-a aniversări a eliberării Cehoslovaciei de sub ocupația fascistă, la Praga a avut loc o paradă militară.

În tribuna oficială se aflau Gustav Husak, secretar general al C.C. al P.C.C., președintele R. S. Cehoslovace, alți conducători de partid și de stat din R.S.C. În tribună a luat loc, de asemenea, Ilie Verdeț, membru al Secretariatului Politic Executiv, secretar al C.C. al P.C.R., șeful delegației de partid și de stat, care participă la manifestările consacrate celei de-a 40-a aniversări a eliberării Cehoslovaciei de sub ocupația fascistă.

Cu acest prilej, Milan Vaclavik, ministrul apărării naționale al R. S. Cehoslovace, a rostit o cuvîntare. Țările socialiste, a spus vorbitorul, sînt ferm convinse că și într-o situație internațională încordată toate problemele litigioase pot fi reglementate pe cale pașnică. Recenta întîlnire la nivel înalt a conducătorilor de partid și de stat ai țărilor membre ale Tratatului de la Varșovia, a menționat el, a reliefat dorința acestor state de a se realiza măsuri ample în vederea întăririi încrederii între state cu orînduiri sociale diferite, pentru instituirea unor raporturi internaționale pe bază de egalitate în drepturi și securitate egală.

★

Delegația română de partid și de stat condusă de tovarășul Ilie Verdeț, membru al Comitetului Politic Executiv, secretar al C.C. al P.C.R., care participă la manifestările de la Praga prilejuite de a 40-a aniversare a eliberării Cehoslovaciei de sub ocupația fascistă, a depus coroane de flori la Monumentul eroului necunoscut și la Monumentul ostașilor sovietici din capitala R.S. Cehoslovace.

În cadrul unei festivități omagiale, delegația română de partid și de stat a depus o coroană de flori la Monumentul eroilor români căzuți în luptele pentru eliberarea Cehoslovaciei, din orașul Havlickuv Brod. Totodată, a fost depusă o coroană de flori din partea organelor locale cehoslovace de partid și de stat.

Au fost depuse, de asemenea, coroane de flori la Monumentul eroilor români căzuți în luptele pentru eliberarea orașului Humpolec, de delegația Comitetului municipal al P.C.R. și a Consiliului popular al Capitalei, la Monumentul eroilor români din orașul Brno, de delegația Comitetului județean Dimbovița al P.C.R., și la cimitirul eroilor români din Banska Bystrica — de către delegația Comitetului județean Argeș al P.C.R.

Reprezentanți ai Ambasadei României la Praga și reprezentanți ai organelor locale de partid și de stat din localitățile Kojetin, Humpolec și Pustimer au depus coroane și jerbe de flori la monumentele eroilor români căzuți în luptele pentru eliberarea Moraviei de Sud.

CU PRILEJUL ANIVERSĂRII ZILEI VICTORIEI

Apelul C.C. al P.C.U.S., Prezidiului Sovietului Suprem și Consiliului de Miniștri ale U.R.S.S. adresat popoarelor, parlamentelor și guvernelor tuturor țărilor

MOSCOVA 9 (Agerpres). — Cu prilejul celei de-a 40-a aniversări a încheierii celui de-al doilea război mondial, Comitetul Central al P.C.U.S., Prezidiul Sovietului Suprem și Consiliul de Miniștri ale U.R.S.S. au adresat un apel popoarelor, parlamentelor și guvernelor tuturor țărilor, în care se subliniază că unul dintre învățămintele principale ale celui de-al doilea război mondial este necesitatea de a se lupta cu hotărîre împotriva agresiunii încă înainte de a se aprinde flacăra războiului.

În prezent s-a produs o schimbare calitativă a mijloacelor de desfășurare a războiului, relevă documentul, arătînd că dacă în întreaga istorie a umanității și-au pierdut viața în războaie sute de milioane de oameni, un al treilea război mondial amenință cu distrugerea generală.

În apel se arată că în fața fascismului, în anii celui de-al doilea război mondial, state cu orînduiri politico-sociale diferite au reușit să se unească în fața dușmanului comun și au demonstrat posibilitatea unei colaborări politice și militare eficiente pentru libertate și pace.

„Sîntem convinși — se spune în apel — că nu există o fatalitate a războiului. Nu pot exista teluri care să justifice declanșarea unui război nuclear. Nu există probleme internaționale care nu ar putea fi reglementate la masa tratativelor. Destinderea și cooperarea pot și trebuie să fie o stare naturală și permanentă a vieții internaționale".

Uniunea Sovietică cheamă popoarele și statele, parlamentele și guvernele să facă tot posibilul pentru preîntîmpinarea cursei înarmărilor în Cosmos, pentru oprirea ei pe Pămînt, pentru limitarea, reducerea și apoi lichidarea totală a armelor nucleare.

„Este înțelept ca relațiile dintre puterile care dispun de arma nucleară să fie supuse unor norme. După opinia noastră — se spune în apel — ele trebuie să prevadă preîntîmpinarea unui război nuclear, renunțarea la propaganda lui, angajamentul de a nu folosi primele armele nucleare, de a nu admite proliferarea lor și de a milita pentru reducerea armamentelor nucleare pînă la lichidarea lor totală. Uniunea Sovietică este gata să convină oricînd cu puterile nucleare asupra recunoașterii comune a unor asemenea norme și conferirii unui caracter obligatoriu al acestora".

„Ținînd seama de înalta misiune a tuturor statelor, a parlamentelor și guvernelor lor de a menține pacea generală, fiind conștientă de răspunderea față de soarta păcii și a omenirii, Uniunea Sovietică le adresează chemarea de a da curs glasului rațiunii, de a opri, prin acțiuni susținute comune, alunecarea spre prăpastia catastrofei nucleare, de a bara calea unui nou război, de a lupta pentru lichidarea totală a armei nucleare. Uniunea Sovietică este gata să analizeze orice inițiativă, orice propunere care să fie de folos păcii".

MOSCOVA

MOSCOVA 9 (Agerpres). — Trimisul Agerpres, M. Chebeleu, transmite: În Piața Roșie a avut loc joi parada militară a trupelor din garnizoana Moscova consacrată celei de-a 40-a aniversări a victoriei poporului sovietic în Marele Război pentru Apărarea Patriei (1941—1945).

La tribuna Mausoleului lui V. I. Lenin din Piața Roșie s-au aflat M. S. Gorbaciov, secretar general al C.C. al P.C.U.S., ceilalți conducători de partid și de stat sovietici, mareșali ai Uniunii Sovietice, generali.

În tribunele rezervate oaspeților străini se afla delegația de partid și de stat română, condusă de tovarășul Iosif Banc, membru al Comitetului Politic Executiv, secretar al C.C. al P.C.R. Erau, de asemenea, prezente delegația militară română, delegația Comitetului foștilor luptători și veteranilor de război împotriva fascismului și delegația U.G.S.R.

Au luat loc în tribune delegațiile străine prezente la festivități, reprezentanți ai unor partide comuniste și muncitorești din Europa, Asia, Africa și America Latină, ai unor partide socialiste, social-democrate și ai altor partide, ai unor organizații internaționale, șefi de misiuni diplomatice și atașați militari și aeronavali acreditați în capitala sovietică.

Prin fața tribunelor au trecut eroi ai Uniunii Sovietice, veterani de război, participanți la parada de la 9 mai 1945 din Piața Roșie, generali și ostași, foști partizani, fruntași în muncă din anii Marelui Război pentru Apărarea Patriei, formațiuni de veterani ai armatelor populare polonză și cehoslovacă, elevi și cursanți ai școlilor și academiilor militare sovietice, subunități reprezentînd toate tipurile de arme.

Mareșalul Uniunii Sovietice Serghei Sokolov, ministrul apărării al U.R.S.S., a rostit o cuvîntare.

★

La 9 mai oamenii sovietici au păstrat un moment de reculegere pentru a cinsti memoria celor căzuți în Marele Război pentru Apărarea Patriei.

★

Joi după-amiază, C.C. al P.C.U.S., prezidiul Sovietului Suprem și Consiliul de Miniștri ale U.R.S.S. au oferit o recepție. Au luat parte delegațiile străine prezente la festivitățile de 9 Mai de la Moscova, între care și delegația de partid și de stat română.

M. S. Gorbaciov, secretar general al C.C. al P.C.U.S., a rostit o alocțiune.

SOFIA

SOFIA 9 (Agerpres). — La Sofia a avut loc o adunare festivă cu prilejul Zilei Victoriei, la care au participat Todor Jivkov, secretar general al Comitetului Central al Partidului Comunist Bulgar, președintele Consiliului de Stat al R.P. Bulgaria, alți conducători de partid și de stat bulgari, precum și veterani ai mișcării antifasciste și ai războiului de apărare a patriei — transmite agenția B.T.A.

Luînd cuvîntul, Dobri Djurov, membru al Biroului Politic al C.C. al P.C.B., ministrul apărării populare din R.P. Bulgaria, a subliniat că realizarea coaliției dintre Uniunea Sovietică și S.U.A., Marea Britanie, Franța și alte țări împotriva inamicului comun în anii celui de-al doilea război mondial — fascismul — are în prezent o semnificație deosebită, relevînd că experiența celui de-al doilea război mondial demonstrează că pentru preîntîmpinarea unui nou conflict planetar pot colabora între ele cu succes state cu orînduiri sociale diferite, dacă acestea respectă principiile coexistenței pașnice.

BELGRAD

BELGRAD 9 (Agerpres). — La Belgrad s-a desfășurat, miercuri, o adunare festivă, prilejuită de cea de-a 40-a aniversare a victoriei asupra fascismului — relatează agenția Taniug. Au luat parte Veselin Giuranovici, președintele Prezidiului R.S.F. Iugoslavia, Ali Șukria, președintele Prezidiului C.C. al U.C.I., alți conducători de stat și de partid iugoslavi.

În cuvîntarea rostită, Veselin Giuranovici a arătat că Iugoslavia socialistă se pronunță ferm în favoarea păcii, plecînd de la principiile respectării independenței, suveranității, integrității teritoriale, egalității în relațiile internaționale și neamestecului în afacerile interne ale altor țări, această linie politică fiind în concordanță nu numai cu interesele Iugoslaviei, ci și cu aspirațiile de progres ale tuturor popoarelor, ale întregii omeniri.

Cu același prilej, joi, la Belgrad a avut loc o paradă militară la care au asistat conducători iugoslavi, precum și delegați de peste hotare, transmite agenția Taniug.

VARȘOVIA

VARȘOVIA 9 (Agerpres). — Cu prilejul zilei de 9 Mai, la Varșovia au avut loc manifestări solemne de cinstire a memoriei eroilor căzuți în luptele pentru Polonia duse pe toate fronturile celui de-al doilea război mondial și în teritoriul polonez ocupat.

Wojciech Jaruzelski, prim-secretar al C.C. al P.M.U.P., președintele Consiliului de Miniștri al R.P. Polone, alți conducători de partid și de stat polonezi au depus o coroană de flori la Mormîntul soldatului necunoscut.

De asemenea, în capitala R. P. Polone a avut loc o paradă militară și a tineretului.

La amiază, la Varșovia au fost trase 24 salve de salut și au răsunat sunetele sirenelor. Pe străzi, trecătorii au cinstit printr-un moment de reculegere memoria celor căzuți în lupta împotriva fascismului.

BUDAPESTA

BUDAPESTA 9 (Agerpres). — Cu prilejul celei de-a 40-a aniversări a victoriei asupra fascismului, la Budapesta a avut loc ceremonia depunerii de coroane de flori la Monumentul eroilor sovietici din Piața Szabadsag, la Monumentul eliberării de pe muntele Gellert și la Monumentul din Gesztenyeskert al eroilor și al jertfelor luptei împotriva fascismului.

La ceremonia din Piața Szabadsag au participat Pal Losonczi, președintele Consiliului Prezidențial al R.P. Ungare, Karoly Nemeth, secretar general adjunct al P.M.S.U., alți conducători de partid și de stat.

PHENIAN

PHENIAN 9 (Agerpres). — La Phenian a avut loc un miting consacrat celei de-a 40-a aniversări a victoriei asupra fascismului.

So Yun Sok, membru al Biroului Politic al C.C. al P.M.C., a rostit o cuvîntare în care a relevat, între altele, că guvernul și poporul R.P.D.C. sprijină pe deplin propunerile și acțiunile în direcția eliminării pericolului unui război nuclear, lupta pentru apărarea păcii și securității în Europa și în întreaga lume.

HANOI

HANOI 9 (Agerpres). — La Hanoi a avut loc joi un miting consacrat celei de-a 40-a aniversări a victoriei asupra fascismului. Au fost prezenți Truong Chinh, membru al Biroului Politic al C.C. al P.C. din Vietnam, președintele Consiliului de Stat al R.S. Vietnam, alți conducători de partid și de stat vietnamezi.

ULAN BATOR

ULAN BATOR 9 (Agerpres). — În capitala R.P. Mongole a avut loc, la 9 mai, un mare miting al tineretului consacrat celei de-a 40-a aniversări a victoriei asupra fascismului. Au fost prezenți Jambin Batmunh, secretar general al C.C. al P.P.R.M., președintele Prezidiului Marelui Hural Popular al R.P. Mongole, alți conducători de partid și de stat mongoli.

În alocțiunile rostite la miting a fost subliniată importanța istorică a victoriei repurtate de coaliția antihitleristă împotriva fascismului.

HAVANA

HAVANA 9 (Agerpres). — O adunarea festivă dedicată celei de-a 40-a aniversări a victoriei asupra fascismului s-a desfășurat la Havana. Au luat parte Fidel Castro, prim-secretar al C.C. al P.C. din Cuba, președintele Consiliului de Stat și Consiliului de Miniștri ale Republicii Cuba, alți conducători cubanezi.

În cuvîntarea rostită la adunare, Raul Castro, al doilea secretar al C.C. al P.C. din Cuba, prim-vicepreședinte al Consiliului de Stat și Consiliului de Miniștri, ministrul forțelor armate revoluționare, s-a referit la evenimentele de acum patru decenii, la marile schimbări intervenite pe plan mondial în anii de după cel de-al doilea război mondial.

NAȚIUNILE UNITE

NAȚIUNILE UNITE 9 (Agerpres). — Cea mai bună cale de a ne îndeplini datoria față de memoria victimelor inocente ale celui de-al doilea război mondial este de a reafirma hotărîrea noastră ca astfel de crime să nu mai fie comise niciodată — a declarat secretarul general al O.N.U., Javier Perez de Cuellar, adresîndu-se participanților la sesiunea solemnă a Consiliului Economic și Social al Națiunilor Unite (ECOSOC), organizată cu prilejul celei de-a 40-a aniversări a Zilei Victoriei.

NAȚIUNILE UNITE 9 (Agerpres). — Președintele actualei sesiuni a Adunării Generale a O.N.U., Paul Lusaka, a reinnoit — într-o declarație făcută cu prilejul celei de-a 40-a aniversări a victoriei asupra fascismului — chemarea adresată guvernelor tuturor țărilor și organizațiilor neguvernamentale să adere în mod strict la Carta Națiunilor Unite și să acționeze pentru asigurarea păcii în lume.

OTTAWA

OTTAWA 9 (Agerpres). — Reuniunea de la Ottawa asupra problemelor drepturilor omului — care se desfășoară în baza mandatului stabilit la reuniunea general-europeană de la Madrid — a consacrat o ședință aniversării Zilei Victoriei. Au luat cuvîntul reprezentanții a numeroase delegații.

Delegația română a prezentat pe larg contribuția materială și umană a țării noastre, a poporului român la lupta antifascistă și antiimperialistă, la victoria asupra fascismului.

S-a relevat că, în condițiile situației internaționale actuale, cînd tensiunile și cursa înarmărilor, în primul rînd nucleare, cunosc o intensificare fără precedent, prevenirea războiului și menținerea păcii constituie problema fundamentală a timpurilor noastre.

AGENȚIILE DE PRESĂ TRANSMIT:

CONVORBIRI POLONO-NICARAGUANE. După cum transmite agenția P.A.P., Wojciech Jaruzelski, prim-secretar al C.C. al P.M.U.P., președintele Consiliului de Miniștri al R.P. Polone, a conferit cu Daniel Ortega Saavedra, președintele Republicii Nicaragua. Au fost examinate relațiile bilaterale, precum și aspecte ale situației internaționale, inclusiv evoluțiile din America Centrală, cele două părți pronunțîndu-se în favoarea opririi cursei înarmărilor, pentru o politică de destindere și colaborare, pe baza egalității în drepturi a tuturor statelor, fără discriminări sau restricții. R.P. Polonă — menționează P.A.P. — sprijină inițiativele guvernului din Nicaragua vizînd lichidarea încordării în America Centrală, precum și eforturile în această direcție ale țărilor membre ale „Grupului de la Contadora".

PRIMIRE LA SOFIA. Relațiile bulgaro-suedeze, precum și unele probleme ale situației internaționale actuale s-au aflat în centrul convorbirilor prilejuite de primirea de către Todor Jivkov, președintele Consiliului de Stat al R. P. Bulgaria, a ministrului suedez al afacerilor externe, Lennart Bodstroem, care a efectuat o vizită oficială la Sofia. S-a subliniat necesitatea adoptării unor măsuri eficiente, urgente, pentru dezarmare, în primul rînd în domeniul nuclear.

SESIUNE. La Tripoli s-au încheiat lucrările sesiunii extraordinare a Congresului General Popular, cea mai înaltă instanță legislativă și executivă a Jamahiriei Arabe Libiene Populare Socialiste. A fost dată publicității lista membrilor noului Comitet Popular General (guvernul), în cadrul căruia 19 secretari și-au menținut portofoliile. În componența noului Comitet Popular General, funcția de secretar al Comitetului Popular General este deținută de Mohamed Al-Zarouq Rajab, iar cea de secretar al Comitetului Popular al Biroului de legături externe — de Ali Abdel Salam Treki.

DEMONSTRAȚII. Noi demonstrații antiguvernamentale ale studenților s-au desfășurat la Seul și în alte orașe ale Coreei de Sud. După cum relatează agenția Associated Press, manifestanții au cerut acordarea de libertăți democratice populației, retragerea imediată a patrulelor poliției din incinta facultăților și instaurarea unui regim democratic.

ORIENTUL MIJLOCIU

AMMAN 9 (Agerpres). — La Amman au avut loc convorbiri între regele Hussein al Iordaniei și Yasser Arafat, președintele Comitetului Executiv al Organizației pentru Eliberarea Palestinei — transmite agenția M.E.N. Au fost abordate probleme privind eforturile comune iordaniano-palestiniene pentru realizarea păcii în Orientul Mijlociu și soluționarea problemei palestiniene.

Cele două părți s-au pronunțat în favoarea organizării unei conferințe în problema Orientului Mijlociu organizată sub egida O.N.U., la care să participe toate părțile interesate, inclusiv Organizația pentru Eliberarea Palestinei, cît și țările membre permanente ale Consiliului de Securitate al O.N.U.

PATRU DECENII DE LA VICTORIA ASUPRA FASCISMULUI
concluzii istorice, învățăminte de stringentă actualitate

UNITATEA POPOARELOR — arma cea mai redutabilă împotriva războiului

Numeroasele manifestări, de o deosebită amploare și varietate, care au avut loc în țara noastră și în întreaga lume cu prilejul aniversării a 40 de ani de la înfrîngerea fascismului au proiectat în conștiința umanității multiple concluzii și învățăminte cu profunde reverberații asupra prezentului. Dintre toate acestea o concluzie a fost în mod deosebit subliniată, relevîndu-i-se maxima ei semnificație: **măreața izbîndă de acum patru decenii nu ar fi fost posibilă fără crearea marii coaliții antifasciste, fără acțiunea unită a popoarelor, fără voința lor de a nu precupeți nici un sacrificiu pentru lichidarea celei mai mari primejdii care a amenințat vreodată umanitatea.** S-a dovedit, astfel, încă o dată, că, oricît de mari ar fi obstacolele de trecut, popoarele, ca adevăratele făuritoare ale istoriei, sînt de neînvins atunci cînd acționează unit și sînt hotărîte să-și apere, indiferent de jertfele cerute, libertatea, ființa națională, dreptul de a fi stăpîne pe destinele lor.

O lecție care nu trebuie uitată: urmările tragice ale dezbinării. Este însă o realitate de netăgăduit că necesitatea acțiunii unite ca ripostă împotriva fascismului nu a fost înțeleasă de la început, că a trebuit să fie plătit un preț tragic pînă cînd ea s-a impus în conștiința popoarelor.

Aniversarea Zilei Victoriei a fost un prilej de a evoca, încă o dată, pe larg, tocmai pentru că ele nu pot fi și nu trebuie date uitării, împrejurările care au făcut posibilă ascensiunea fascismului, de la condițiile economice — criza, șomajul de masă, proporțiile incredibile ale inflației (pentru a-și face coșnița gospodinele mergeau la piață cu roaba încărcată cu bancnote însumînd miliarde [!] de mărci) — pînă la orientările antipopulare ale cercurilor de dreapta, tendințele de revanșă ale vîrfurilor militare și interesele unor cercuri ale marii industrii și finanțe legate de concernele de armament. În mod cert însă, **unul din factorii de care hitlerismul a profitat din plin pentru a ajunge la putere a fost lipsa de unitate, disensiunile dintre forțele sociale democratice, ale stîngii, îndeosebi dintre comuniști și social-democrați.**

Desigur, această situație a fost profund marcată de realitățile istorice, de evenimentele tragice din perioada care a succedat încheierii primului război mondial: este cunoscut, de pildă, rolul jucat de guvernul social-democrat Scheidemann-Noske în reprimarea sîngeroasă a insurecției spartakiste și în asasinarea fruntașilor comuniști Karl Liebnecht și Rosa Luxemburg, ceea ce nu a putut să nu lase urmări adînci în rîndul comuniștilor, constituind tot atîtea rădăcini tragice ale fenomenelor de tensiune între forțele stîngii. Din păcate, această situație funestă nu a putut fi îndreptată la timp, partidul social-democrat a continuat să se mențină pe vechile poziții anticomuniste. În același timp, în spiritul și sub influența aprecierilor Internaționalei a III-a, în rîndurile comuniștilor din Germania, ca și din alte țări europene, s-a considerat că „pericolul principal" l-ar constitui social-democrații, etichetați ca „social-fasciști". De această dezbinare au profitat din plin hitleriștii, confirmîndu-se astfel, încă o dată, adevărul zicalei populare care spune „cînd doi se ceartă, al treilea cîștigă". A cîștigat hitlerismul, dar de pierdut au pierdut nu numai social-democrații și comuniștii din Germania și din alte țări, care s-au găsit împreună, alături de reprezentanții altor partide și formații antifasciste, în lagărele morții și în camerele de gazare — ci **a pierdut întreaga omenire, care a plătit cu prețul tragic a zeci de milioane de vieți ascensiunea neoprită la timp a fascismului!**

Pe bună dreptate, în evocările istorice ori în comentariile pe marginea marii conflagrații și a evenimentelor care au precedat-o s-a subliniat că importanța acestei lecții nu trebuie subestimată și nu trebuie uitată nici astăzi. Într-adevăr, primejdiile unui nou război impun ca pe deasupra oricăror deosebiri să primeze marele, unicul țel: pacea. În numele salvgardării păcii, al vieții, bunul cel mai de preț al popoarelor, trebuie dezvoltată unitatea de acțiune dintre comuniști și socialiști, depășindu-se orice prejudecăți sau animozități, anacronisme și închistări, suspiciuni sau etichetări. Acesta este sensul apelului României, al tovarășului Nicolae Ceaușescu la **„reconcilierea istorică" dintre comuniști și socialiști, la realizarea, în fiecare țară, a celei mai ample coaliții între cele mai largi forțe social-politice, progresiste, democratice, pacifiste, indiferent de convingeri și opțiuni politice, filozofice ori religioase, pentru a se bara calea unei conflagrații atotdistrugătoare, pentru salvgardarea păcii, a vieții pe planetă.**

globului, provocînd suferințe incalculabile omenirii, **tocmai datorită faptului că statele și popoarele lumii nu au acționat de la început unite, nu s-au ridicat cot la cot spre a stăvili politica de forță și agresiune și a spulbera țelurile de hegemonie mondială ale hitlerismului.**

Desigur, altul ar fi fost mersul evenimentelor dacă s-ar fi realizat o asemenea acțiune unită încă înainte de declanșarea incendiului mondial, trecîndu-se peste deosebirile ideologice, depășindu-se diferite calcule politicieniste și mentalități înguste, interese limitate și poziții de tergiversare, încercări de „scoatere a castanelor din foc cu mîna altora" — în speranța că monstrul hitlerist va devora pe „alții". Tocmai această gravă miopie politică a împiedicat făurirea unui front comun al statelor democratice încă în perioada ascensiunii hitlerismului.

Este bine cunoscut că alimentarea și întreținerea continuă a discordiei și animozităților dintre națiuni a fost principala tactică pe care s-au bazat hitleriștii pentru a ataca succesiv cînd o țară, cînd alta, extinzîndu-și mereu pretențiile („spațiul nostru vital este întreaga Europă și apoi întreaga lume", declara cu cinism Hitler). Abia într-un tîrziu, statele, oamenii politici aveau să înțeleagă că, de fapt, „ultima revendicare" a lui Hitler era întreaga planetă, că scopul lui era să transforme popoarele acestei planete într-o masă de sclavi, supusă dominației „Reichului milenar", că sînt grav amenințate interesele **tuturor** statelor, **tuturor** popoarelor. Se poate spune că, prin lecțiile sale drastice, în condițiile cînd o mare parte a continentului zăcea sub apăsarea cizmei hitleriste, **viața însăși a impus, în numele salvgardării libertății popoarelor, realizarea celei mai largi coaliții de forțe, ca unica alternativă posibilă.** Viața însăși a arătat necesitatea vitală de a se trece peste orice considerente, peste orice deosebiri de orînduire, de ideologie, de concepții, de „calcule" și poziții, punîndu-se, mai presus de orice, interesul comun.

Subliniind acest mare adevăr, tovarășul **NICOLAE CEAUȘESCU** arăta, în discursul său solemn cu prilejul reinvestirii în funcția supremă de stat: **„Trebuie să nu uităm niciodată că cel de-al doilea război mondial a putut izbucni datorită lipsei de unitate și fermitate a forțelor antifasciste și antihitleriste, așa cum nu trebuie să uităm nici un moment că victoria asupra hitlerismului a putut fi obținută datorită realizării unei largi coaliții antihitleriste, a angajării în luptă a tuturor forțelor antifasciste și progresiste".**

Forța invincibilă a marii coaliții antihitleriste. Pînă la urmă, marea coaliție antifascistă s-a realizat în focul luptei și ea a reunit peste 50 de state, adică covîrșitoarea majoritate a statelor din acea vreme. Și-au dat, astfel, mîna, pentru înfrîngerea inamicului comun, o imensă diversitate de state, profund deosebite din punct de vedere al sistemului social-politic, dimensiunilor, potențialului, situării geografice: primul stat socialist din lume, Uniunea Sovietică, și Statele Unite ale Americii, împreună cu Marea Britanie și alte state cu orînduire capitalistă; republici și monarhii; metropole și teritorii coloniale; țări mici și țări mari; situate fie în emisfera nordică, fie în cea sudică — **toate la un loc cuprinzînd, practic, întreaga planetă.** În aceste zile, contribuția fiecărui membru al coaliției a fost pe larg apreciată și cinstită așa cum se cuvine.

Este o realitate incontestabilă, pe care aniversarea Victoriei a adus-o din nou în conștiința popoarelor, că activitatea marii coaliții a însemnat nu o simplă însumare a unor acțiuni disparate, izolate sau paralele, ci a înfățișat **multiple momente de reală colaborare și intrajutorare** — ostașii sovietici, de pildă, și-au dat viața cu eroism în ofensiva declanșată, mai devreme decît era prevăzut, pentru ușurarea situației trupelor anglo-americane din Ardeni, după cum numeroși membri ai echipajelor convoaielor navale occidentale au pierit în apele oceanului în timpul operațiilor de transport al unor materiale de război către Uniunea Sovietică. Întîlnirea pe Elba, la Torgau, recent aniversată, a trupelor sovietice și americane a prilejuit o vie manifestare a acestor sentimente de frăție de arme.

La marea aniversare a victoriei asupra fascismului, poporul român s-a prezentat cu sentimentul înălțător al mindriei de a-și fi adus întreaga contribuție la uriașa bătălie purtată de forțele coaliției antihitleriste. **România ocupînd, prin efectivele militare avute pe front și prin forțele materiale și umane mobilizate, locul al patrulea în rîndul participanților la această coaliție** și scurtînd cel puțin cu șase luni durata marii conflagrații, ceea ce a scutit omenirea de mari suferințe și distrugeri și a grăbit în mod hotărîtor izbînda armatelor aliate.

Imperativul suprem al prezentului: colaborarea în numele supraviețuirii planetei. Ce concluzie majoră, ce lecție supremă s-au putut desprinde, de Ziua Victoriei, din aceste mărețe evenimente ale istoriei? Dacă pe timp de război a fost posibilă alianța militară și conlucrarea între state atît de diverse, dacă popoarele au fost capabile să se intrajute și să-și unească forțele în fața pericolului robiei fasciste, cu atît mai mult, în prezent, cînd omenirea se găsește în fața celui mai dramatic moment din întreaga sa existență, cînd deasupra sa planează un pericol chiar mai mare decît nazismul, pericolul morții atomice, al transformării planetei într-un pustiu de cenușă radioactivă, **este imperios, arzător, necesar ca toate statele, toate popoarele să se unească în interesul salvării a ceea ce este și mai prețios: însăși viața, însăși existența. Ceea ce a fost posibil în numele victoriei în război poate fi cu atît mai realizabil în numele păcii;** colaborarea de pe fronturile de luptă, realizată cu atîtea jertfe de sînge, poate și trebuie să-și găsească urmarea și continuarea în colaborarea pentru dezvoltarea pașnică și liberă a civilizației umane. Aceasta decurge din însăși cerințele coexistenței pașnice, ca postulat impus tocmai de marea diversitate a entităților statale din lumea contemporană; iar această diversitate nu poate fi concepută limitat, doar în sensul unei simple „existențe simultane" a unor state între care ar domni tensiune, animozități și ostilitate, ci, dimpotrivă, în sensul unei colaborări ample, statornicii și dezvoltării unor raporturi normale și fructuoase, de conlucrare și înțelegere, în interesul reciproc.

Este convingerea fermă a României socialiste, reafirmată, în repetate rînduri, de tovarășul Nicolae Ceaușescu, că popoarele nu și-au spus ultimul cuvînt, că ele au posibilitatea ca, prin forțele lor unite, să înlăture primejdia unei catastrofe atomice, să impună trecerea la dezarmare, în primul rînd nucleară, pe Pămînt și în spațiul cosmic, să asigure pacea — problema fundamentală a vremurilor noastre. Numai pe această cale, numai printr-o mobilizare cît mai amplă, mai energică a popoarelor pot fi realizate progrese hotărîtoare, în prevenirea unui nou conflict mondial. Așa cum a pus în mod convingător în lumină aniversarea Zilei Victoriei, **nu poate exista cinstire mai înaltă a memoriei celor ce și-au dat viața pentru înfrîngerea fascismului decît întărirea continuă a coeziunii tuturor forțelor, de o uriașă diversitate, ce alcătuiesc marea mișcare antirăzboinică a popoarelor de pretutindeni,** realizarea unei gigantice „coaliții" planetare, a rațiunii, înțelegerii și lucidității, aceasta fiind, neîndoios, arma cea mai redutabilă împotriva războiului, singura în măsură să asigure înfăptuirea năzuințelor fierbinți ale tuturor fiilor Terrei, de pace, de existență liberă și demnă.

Romulus CĂPLESCU

REDACȚIA ȘI ADMINISTRAȚIA: Cod 71 341. București Piața Scînteii nr. 1. Tel. 17 60 10, 17 60 20. Abonamentele se fac la oficiile poștale și difuzorii din întreprinderi și instituții. Cititorii din străinătate se pot abona prin „ROMPRESFILATELIA" — Sectorul export-import presă P.O. Box 12—201, telex 10376 prsfir București, Calea Griviței nr. 64—66. Tiparul: Combinatul poligrafic CASA SCÎNTEII 40 360