SALĂ DE LECTURA

PROLETARI DIN TOATE ȚĂRILE, UNIȚI-VĂ!

Scînteia

ORGAN AL COMITETULUI CENTRAL AL PARTIDULUI COMUNIST ROMÂN

Anul LIV Nr. 13 271 | Marți 23 aprilie 1985 | 4 PAGINI — 50 BANI

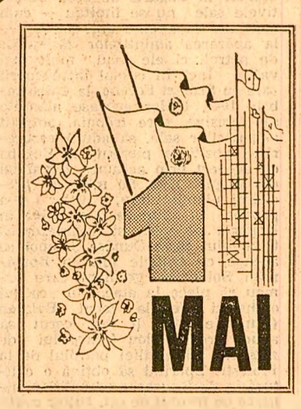

ÎN ÎNTÎMPINAREA ZILEI DE 1 MAI

DIN ÎNTREAGA ȚARĂ — FAPTE ALE INIȚIATIVEI ȘI HĂRNICIEI MUNCITOREȘTI

Au îndeplinit planul pe patru luni. Desfășurînd o susținută întrecere pentru întîmpinarea sărbătorii de la 1 Mai cu realizări deosebite în activitatea productivă, colectivele muncitorești dintr-un număr de 25 unități economice din județul Timiș anunță îndeplinirea înainte de termen a planului pe 4 luni la indicatorul producție-marfă industrială. S-au creat astfel condiții ca prin utilizarea eficientă a capacităților de producție și a timpului de lucru aplicarea unor tehnologii moderne de înalt randament, valorificarea superioară a materiilor prime și materialelor, pînă la finele lunii aprilie să fie realizate și livrate suplimentar economiei naționale produse în valoare de 451 milioane lei. Printre unitățile care și-au înscris numele la panoul de onoare al fruntașilor se numără întreprinderile „Electrocentrale", „Electrotimis", de materiale de construcții, Filatura de mătase naturală Lugoj. **(Cezar Ioana**, corespondentul „Scînteii").

Sporire substanțială a productivității muncii. Cu noi și semnificative fapte de muncă întîmpină apropiata sărbătoare a zilei de 1 Mai și tinărul colectiv de muncitori, ingineri și tehnicieni de la Întreprinderea de produse abrazive „Abrom" din municipiul Birlad, unitate fruntașă în întrecerea socialistă. Prin utilizarea la întreaga lor capacitate a utilajelor din dotare și a timpului de lucru, ca și prin înnoirea și modernizarea producției, destoinicul colectiv birlădean a realizat și livrat suplimentar, de la începutul anului și pînă în prezent, o producție-marfă industrială în valoare de 5,9 milioane lei. El a expediat astfel beneficiarilor, peste prevederi, cantități însemnate de corpuri abrazive de diferite dimensiuni, foarte necesare economiei naționale. Acest frumos succes are la bază, în principal, sporirea productivității muncii cu peste 11 000 lei pe fiecare lucrător și a fost obținut în condițiile economisirii unor însemnate cantități de energie electrică și combustibil **(Petru Necula**, corespondentul „Scînteii").

Livrări suplimentare la export. Colectivele de oameni ai muncii din industria județului Bistrița-Năsăud acordă o deosebită atenție realizării planului la producția fizică și, cu deosebire, a celui pentru export, în condițiile reducerii costurilor de fabricație și creșterii calității produselor. În întîmpinarea zilei de 1 Mai, printr-o bună organizare a muncii, folosirea cu înalt randament a utilajelor din dotare și a timpului de lucru, electrotehniștii bistrițeni au reușit să onoreze în primele două decade toate contractele aferente lunii în curs, urmînd să livreze în devans partenerilor externi importante cantități de produse. La rîndul său, personalul muncitor al Filaturii de lînă pieptănată din Bistrița și-a onorat obligațiile la export pentru întreaga lună aprilie în primele 20 de zile, urmînd ca în intervalul rămas să realizeze suplimentar peste 50 tone fire. **(Gheorghe Crișan**, corespondentul „Scînteii").

Cărbune peste prevederi. În întîmpinarea zilei de 1 Mai, harnicii mineri ai bazinului carbonifer al Baraoltului, județul Covasna, obțin rezultate remarcabile. Astfel, în această lună, ei au livrat suplimentar față de sarcinile de plan peste 15 700 tone lignit energetic. Succes cu atît mai meritoriu, dacă avem în vedere că el a fost realizat în condițiile creșterii productivității muncii cu 7,6 la sută față de nivelul planificat, folosirii judicioase a mașinilor și utilajelor din dotare, organizării superioare a producției și a muncii. În același timp, s-a asigurat îmbunătățirea calității lignitului livrat către termocentrale. **(Maria Páljános**, corespondentul „Scînteii").

Înainte de termen. Competiția muncii desfășurată în cinstea apropiatei sărbători de la 1 Mai cunoaște în aceste zile o amplă mobilizare de forțe și în unitățile economice ale județului Brăila. O realizare semnificativă în acest sens raportează colectivul de muncitori, ingineri și tehnicieni de la Întreprinderea de reparații Brăila, care a finalizat lucrările și a început livrarea către șantierele platformelor industriale de la Giurgiu și Slobozia, cu 5 luni înainte de termenul stabilit, a 8 noi agregate de vibropresare. De remarcat că aceste agregate fac parte dintr-o nouă serie și dispun, față de cele realizate anterior, de calități tehnico-funcționale superioare. **(Corneliu Ifrim**, corespondentul „Scînteii").

Produse noi și modernizate. Colectivele întreprinderilor și unităților de proiectare și cercetare științifică din județul Cluj acționează cu consecvență pentru înnoirea și modernizarea produselor și a tehnologiilor de fabricație. În cinstea zilei de 1 Mai, la Întreprinderea „Unirea" din Cluj-Napoca a fost fabricat primul lot de mașini pentru prelucrarea materialelor textile recuperabile, iar la Combinatul metalurgic din Cîmpia Turzii s-au elaborat noi mărci de oțeluri pentru industria constructoare de mașini. De asemenea, la Întreprinderea „Sinterom" au fost asimilate și s-a trecut la fabricația de serie un număr de peste 30 de produse noi. Un grad superior de înnoire a producției se înregistrează și la întreprinderile „Electrometal", „Someșul", „Iris", „Metalul Roșu". Întreprinderea de prelucrare a lemnului din Cluj-Napoca, „Electroceramica" din Turda, Întreprinderea de sticlărie din Gherla. Ca urmare a acestor preocupări, ponderea produselor noi și modernizate reprezintă aproape 50 la sută în valoarea producției-marfă realizate în prezent de industria județului, cu 4 la sută mai mare decît prevederile de plan. **(Marin Oprea**, corespondentul „Scînteii").

40 DE ANI DE LA VICTORIA ASUPRA FASCISMULUI

Actul istoric din August 1944 — moment hotărîtor în grăbirea încheierii războiului antihitlerist

Noaptea de 8 spre 9 mai 1945. În jurnalul de război al diviziei române 18 infanterie se consemnează încheierea marii conflagrații din anii 1939—1945 pe continentul european și apoi, exprimîndu-se simțămintele față de cei care au căzut pentru zdrobirea fascismului, se adaugă: *„Cu toții ne închinăm în fața celor ce au știut să se dăruiască total și îi asigurăm că în mintea fiecăruia vor rămîne întipărite figurile acestor eroi, iar cimitirele care sînt mărturia vie a faptelor noastre, cimitirele de eroi români presărate în latul Europei, vor fi imboldul de muncă pentru ziua de mîine, ca jertfele lor să nu rămînă zadarnice"*. În cuvinte simple, dar mișcătoare, scrise în chiar clipele prăbușirii și înfringerii Germaniei hitleriste, erau evocate luptele și jertfele soldaților români care, alături de glorioasele forțe armate ale Uniunii Sovietice, de celelalte armate ale coaliției antifasciste, de forțele mișcărilor de rezistență din țările ocupate sau controlate de Wehrmacht, au contribuit la eliminarea flagelului fascismului, care a abătut asupra umanității moarte și distrugere. Contribuția României la victoria asupra Reichului nazist se integrează luptei milenare a poporului român pentru independență națională și progres social și asocierea — printr-o fericită coincidență — a „Zilei independenței" cu victoria asupra fascismului relevă continuitatea efortului națiunii române de a asigura mereu libertatea și neatîrnarea vetrei strămoșești.

Prin amploarea consecințelor sale strategice, politice și logistice, actul revoluționar de la 23 August 1944, în urma căruia România s-a alăturat coaliției antifasciste, s-a numărat printre evenimentele decisive ale celui de-al doilea război mondial. Așa cum remarca, de curînd, revista vest-germană *„Der Spiegel"*, niciodată în istorie, un singur eveniment nu a provocat într-un timp atît de scurt pierderea unui număr atît de mare de soldați și a unui teritoriu atît de întins ca revoluția română din august 1944. În ultima sa lucrare consacrată frontului sovieto-german — cel mai important teatru de operații al războiului — istoricul englez John Erickson, unul din specialiștii de prestigiu, consideră 23 August 1944 drept una din zilele decisive ale întregului război.

Punînd în imposibilitate Wehrmachtul de a organiza un front pe aliniamentul Focșani — Nămoloasa — Brăila, una din cele mai puternice poziții de apărare strategică din Europa, acțiunea curajoasă a României a deschis armatei sovietice — care a purtat greul războiului și a dat cele mai multe jertfe pentru zdrobirea fascismului — drumul spre Europa de sud-est și, prin cîmpia ungară, spre Europa centrală. Față de situația creată prin acțiunile armatei române, sprijinite de formațiunile patriotice de luptă, Hitler a emis la 29 august 1944 o nouă directivă care prevedea retragerea forțelor grupului german de armate „Ucraina de sud" pe aliniamentul Carpații și organizarea pe crestele lor a unui front, care ar fi avut toate șansele să fie durabil.

Wehrmachtul avea o experiență care îl determina să privească încrezător șansele de a opri înaintarea armatei sovietice la această barieră a Carpaților; după cum se știe, pe frontul italian, la Monte Cassino, în lunile februarie — mai 1944 s-au dat lupte sîngeroase, cu pierderi grele pentru trupele aliate în jurul acestei înălțimi, de pe care trupele germane au organizat o eficace rezistență. Carpații apăreau comandamentului hitlerist ca o alăturare de Monte Cassino, capabilă să bareze înaintarea forțelor militare sovietice. Calculul și speranțele Wehrmachtului s-ar fi dovedit întemeiate dacă armata română, prin menținerea capului de pod strategic de la nord și nord-vest de Carpații Meridionali, nu ar fi spulberat acest primejdios plan.

În cadrul operațiunii de acoperire a frontierelor și a liniei de demarcație româno-ungare, impusă prin Dictatul de la Viena, trupele române au lichidat rapid punctele de rezistență germane din sudul Transilvaniei, Crișana și Banat, creîndu-se astfel în aceste zone un cap de pod strategic cu o suprafață de aproape 50 000 kmp, care a îndeplinit o triplă funcție strategică: a) a împiedicat constituirea unui front al Wehrmachtului și unităților horthyste pe arcul carpatic; b) a permis traversarea în condiții de perfectă securitate a Carpaților Meridionali de către trupele române și sovietice; c) a făcut posibilă concentrarea de forțe militare sovietice și române în vederea desfășurării de acțiuni ofensive pe direcțiile Budapesta — Viena și Budapesta — Bratislava — Praga.

Însemnătatea excepțională a păstrării controlului românesc asupra pasurilor din Carpații Meridionali a fost corect evaluată de ziarul britanic *„The Evening Standard"*, care scria la 28 august 1944: *„Coasta Mării Negre este deschisă. Linia potențială de apărare dintre Focșani și Galați a fost depășită. Dar toate acestea pălesc în importanță față de luarea în stăpînire de către români a trecătorilor din Carpați. Aici condițiile erau similare celor de la Monte Cassino din Italia. Germanii ar fi putut să se retragă în trecători și să le păstreze de pe înălțimile muntoase care le domină. Ei ar fi putut să-și retragă multe trupe din România și să se mențină numai cu un ecran subțire de trupe în bune poziții defensive. În loc de aceasta, românii țin trecătorile. Germanii sînt pe cale de a fi dezarmați, iar rușii avansează rapid"*.

Față de excelentele condiții oferite de arcul carpatic pentru organizarea unui nou front, atît Hitler, cît și conducerea Wehrmachtului au încercat să lichideze capul de pod strategic din sudul Transilvaniei și să aducă frontul pe crestele Carpaților. În discuțiile avute cu generalul Vörös János, șeful Marelui stat major al armatei ungare, Hitler și-a manifestat intenția de a declanșa acțiuni ofensive care să aducă trupele sale pe arcul carpatic. În memoriile sale, fostul comandant al grupului german de armate „Ucraina de sud", generalul-colonel Hans Friessner, arată că ofensiva plănuită avea drept obiectiv: *„să cuce-*

Dr. Fl. CONSTANTINIU

(Continuare în pag. a II-a)

Toate localitățile țării — în haine de primăvară!

Participarea cetățenilor la buna gospodărire și înfrumusețare a orașelor și satelor — importantă îndatorire civică, obligație legală — să fie pretutindeni și mai amplă, mai rodnică

A devenit o frumoasă tradiție ca, odată cu venirea primăverii, fiecare cetățean, tînăr sau vîrstnic, să se îngrijească de curățenia propriei gospodării, să participe la înfrumusețarea aleilor și străzilor, a cartierelor și satelor în care trăiesc și muncesc. **Participarea la buna gospodărire și înfrumusețare a localităților este o îndatorire civică, o obligație legală a fiecărui cetățean. De altfel, acesta este unul din principalele obiective ale întrecerii ce se desfășoară între consiliile populare județene, municipale, orășenești și comunale.**

După cum rezultă și din veștile primite ieri de la corespondenții „Scînteii", în ultimele zile și, cu deosebire, sîmbătă după-amiază și în cursul zilei de duminică, zeci de mii de cetățeni, în frunte cu deputații lor, au participat la curățirea parcurilor și grădinilor, la repararea de străzi și trotuare, la plantarea de pomi fructiferi, arbori și arbuști ornamentali, la amenajarea de noi zone de agrement, baze sportive și locuri de joacă pentru copii.

Consiliile populare sînt datoare să asigure toate condițiile, o bună organizare a acestei activități, pentru ca în zilele următoare participarea cetățenilor la gospodărirea și înfrumusețarea localităților să fie mai amplă, mai rodnică, toate localitățile țării să îmbrace haine de primăvară.

ÎN PAGINA A III-A: **relatări de la corespondenții „Scînteii" despre acțiunile ce se desfășoară în aceste zile în județele Botoșani, Prahova, Teleorman, Covasna și Dolj**

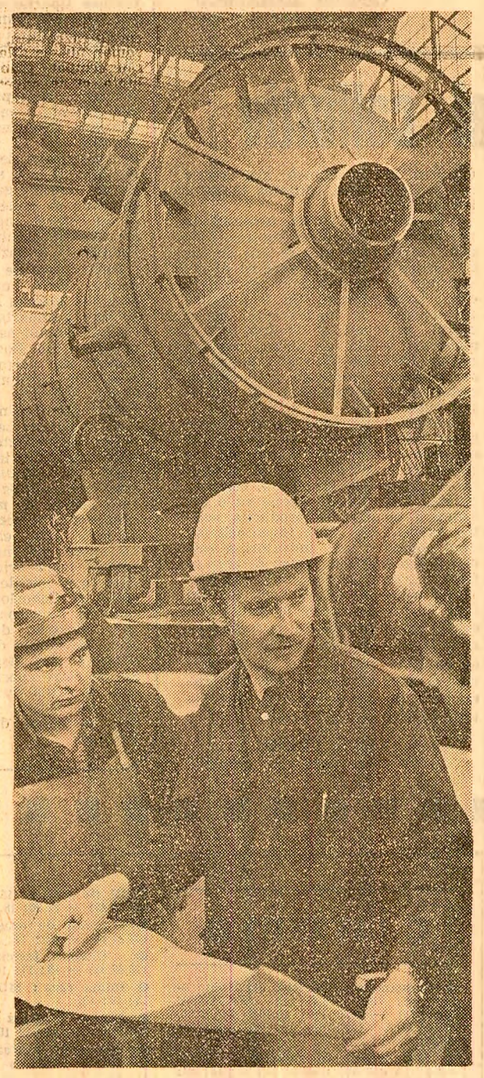

Tineri fruntași dintr-o întreprindere fruntașă

Colectivul Întreprinderii de utilaj chimic „Grivița roșie" din Capitală — puternică cetadelă a industriei românești — s-a aflat de la începutul acestui cincinal, lună de lună, în fruntea întrecerii socialiste pe ramură. Un succes de prestigiu la care o contribuție remarcabilă și-au adus-o, alături de „veteranii" unității, și tinerii muncitori și specialiști de aici. În secția a III-a utilaj tehnologic complex, bunăoară, unde se realizează produse de mare complexitate tehnică destinate exportului, Tinerii s-au angajat ca în cinstea apropiatei sărbători a muncii de la 1 Mai să livreze înainte de termen parteneriilor externi două noi instalații chimice. **În fotografie:** Un aspect din munca tinerilor de la secția a III-a utilaj tehnologic complex care studiază documentația tehnică a unui subansamblu aflat în montaj. **(Gh. Ioniță).**

Foto: **S. Cristian**

Semănatul s-a încheiat

în alte opt județe: Argeș, Bacău, Dîmbovița, Dolj, Giurgiu, Satu Mare, Timiș și Vîlcea

Oamenii muncii din unitățile agricole de stat și cooperatiste din alte opt județe — Argeș, Bacău, Dîmbovița, Dolj, Giurgiu, Satu Mare, Timiș și Vîlcea — raportează încheierea însămînțării porumbului pentru consum în ogor propriu, a floriei-soarelui, sfeclei de zahăr, cartofilor, plantelor pentru furaje, a celorlalte culturi de primăvară pe întreaga suprafață planificată.

ÎN TELEGRAMELE ADRESATE CU ACEST PRILEJ SECRETARULUI GENERAL AL PARTIDULUI COMUNIST ROMÂN, PREȘEDINTELE REPUBLICII SOCIALISTE ROMÂNIA, TOVARĂȘUL NICOLAE CEAUȘESCU, de comitetele județene de partid respective se arată că oamenii muncii de pe ogoarele acestor județe sînt hotărîți să înfăptuiască neabătut sarcinile ce le revin din documentele Congresului al XIII-lea, din indicațiile formulate de secretarul general al partidului la Consfătuirea de lucru de la C.C. al P.C.R. din primăvara acestui an, să acționeze cu înaltă răspundere pentru ridicarea calității întregii activități din agricultură. În telegrame se subliniază că, în prezent, sub conducerea organelor și organizațiilor de partid, țăranii cooperatori, mecanizatorii, specialiștii, ceilalți lucrători de pe ogoare au trecut cu toate forțele la recoltarea furajelor masă verde, la fertilizarea și însămînțarea suprafețelor eliberate, la erbicidarea păioaselor, plantarea legumelor, însămînțarea loturilor semincere și întreținerea culturilor.

Comuniștii, toți cei ce muncesc pe ogoare — se arată în telegrame — exprimă, și cu acest prilej, sentimentele de dragoste, stimă și respect, de adîncă și nețărmurită recunoștință pentru grija pe care secretarul general al partidului o poartă agriculturii și se angajează să muncească cu întreaga pricepere, cu exigență și devotament pentru înfăptuirea sarcinilor ce le revin, sporindu-și astfel contribuția la dezvoltarea economică și socială a României, la creșterea bunăstării generale a poporului nostru.

VREMEA ÎMBUNĂTĂȚITĂ, TEMPERATURA ÎN CREȘTERE IMPUN CA ÎN TOATE JUDEȚELE ÎN CARE LUCRĂRILE AU ÎNTÎRZIAT SĂ SE ACȚIONEZE ENERGIC PENTRU

ÎNCHEIEREA ÎNSĂMÎNȚĂRII PORUMBULUI

În pagina a II-a: **relatări din județele Mehedinți, Teleorman și Constanța**

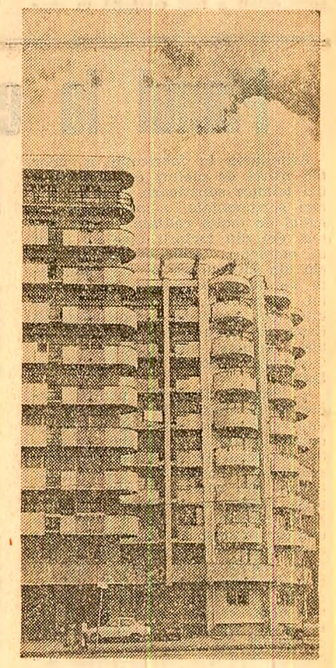

Strada Turda — una din sutele de străzi vechi ale Bucureștiului, care și-a schimbat, în întregime, înfățișarea. În locul caselor mici s-au ridicat blocuri de locuințe avînd o linie arhitectonică modernă, originală, cu magazine spațioase la parter. Strada însăși a devenit o arteră de circulație cu mai multe benzi

TIMPUL MARILOR, PERMANENTELOR INAUGURĂRI

Din satul meu pînă la Tîrgu Jiu mă obișnuisem să merg, încă de mic, întîi pe jos, apoi cu trenul. Ceva mai tîrziu, făcînd parte dintr-o echipă artistică a Ateneului popular, am ajuns cu o mașină pînă la Turnu Severin. Atunci am văzut Dunărea, amețind. Cînd ne-am întors, la un moment dat mașina a rămas în pană. Toți cei peste douăzeci de tineri — mașina fiind de fapt un camion — ne-am dat jos și, mai mult de două ceasuri, ne-am plimbat pe muchiile dealurilor. Fiindcă acolo nu erau decît niște văi sălbatice din care țîșneau și se rotunjeau coline păduroase. Pe-acolo trăiau oierii Hobiței lui Brâncuși, oierii și lemnarii pe care marele sculptor îi cunoscuse în copilărie și de la care luase cîte ceva din ceea ce avea să-i fie de folos pentru mai tîrziu și din care avea să se compună chiar idealul ființei sale. În cele din urmă s-a născut Coloana infinitului (precum, în Vrancea, Miorița). Coloana eroilor, coloana care astăzi este numită și Coloana frumosului, Coloana vieții. Vin acum din locul acela ce se numea și atunci Motru. Dar, cum spun, Motru cu văile și dealurile sale era un loc anonim între Tîrgu Jiu și Turnu Severin. Motru este astăzi cunoscut în toată țara ca fiind un mare centru al cărbunelui românesc. Motru este astăzi un oraș într-un peisaj transformat. Dealurile ce îl înconjoară nu erau altceva decît uriașe, amorfe movile de cărbune. A fost acolo secretarul general al partidului, tovarășul Nicolae Ceaușescu. Și a decis ca acele gorgane să fie considerate aur energetic. Fiindcă așa și erau: munți de aur negru. Au venit mai întîi camioanele, apoi s-au instalat excavatoarele și benzile rulante în aer liber.

Am mers spre Motru ca spre un monument în plină construcție de sus în jos, spre soclul ce va fi mereu mai în adînc. Orașul se vede încă de sus ca „o pădure de blocuri" — metafora se potrivește cel mai bine aici, între dealurile înverzite, blocurile fiind albe; o metaforă, cum s-ar spune, șocantă.

Orașul Motru datează din anul 1966, înregistrat fiind pe harta așezărilor urbane ale țării prin cea dintîi vizită de lucru, în această zonă, a tovarășului Nicolae Ceaușescu în calitatea de conducător al partidului. Orașul Motru s-a născut, așadar, la puțină vreme de la Congresul al IX-lea al partidului, congres care se aseamănă cu deschiderea unui mare șantier care a cuprins, parcă deodată, în mișcarea și patosul construcției toate colțurile țării, din nord și sud, din est și vest. Acolo, sub munți, era, cum există de obicei sub munți, un fel de cîmpie cu mărăcinișuri. Dar iată că asupra ei au căzut ca niște raze înnoitoare priviri puternice, scrutătoare, priviri-gînd, priviri-acțiune și cîmpia parcă s-a strîns în ea și s-a înălțat pe verticală, întocmai ca o pînză pentru constructorii-pictori ai noului chip al țării. E o altă metaforă, care privește toate construcțiile și toți anii care au trecut de la cel de-al IX-lea Congres.

În primii mei ani de reporter ajunsesem la Vaslui

Vasile BĂRAN

(Continuare în pag. a II-a)

VREMEA ÎMBUNĂTĂȚITĂ, TEMPERATURA ÎN CREȘTERE IMPUN CA ÎN TOATE JUDEȚELE ÎN CARE LUCRĂRILE AU ÎNTÎRZIAT SĂ SE ACȚIONEZE ENERGIC PENTRU

Încheierea însămînțării porumbului

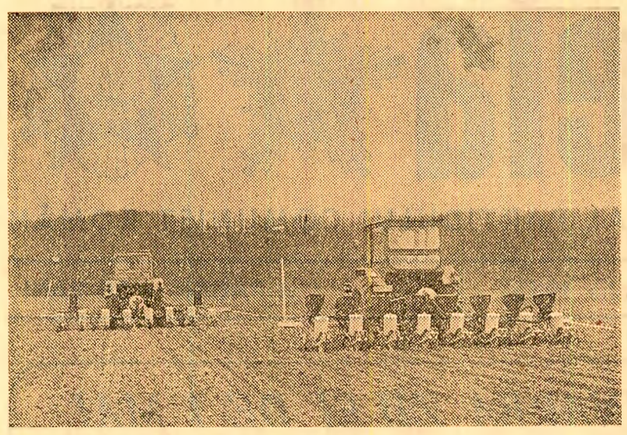

MEHEDINȚI: Acțiuni ferme pentru recuperarea întîrzierilor cauzate de ploi

În zona Mehedinților, de mai bine de opt zile, ploile au dereglat ritmul de lucru la însămînțări, excesul de umiditate menținîndu-se pe mari suprafețe. În aceste condiții, specialiștii aflați permanent în cîmp verifică, ceas de ceas, fiecare solă, astfel încît semănatul porumbului să se desfășoare pe un front larg în toate unitățile agricole.

Cum vremea a început să se amelioreze și temperatura este în creștere, mecanizatorii și cooperatorii din Pădina Mare — de exemplu — își organizează temeinic munca pentru a termina în 2—3 zile această lucrare. Pe sola unde ne aflăm, mecanizatorii care lucrează cu cele nouă discuri, sub supravegherea șefului de secție Voicu Răveanu, lasă în urmă terenul bine pregătit. Cele trei semănători aflate în apropiere înaintează cu viteza reglată în funcție de starea terenului. Remarcăm grija pentru folosirea cu randament sporit a timpului de lucru. Sămînța s-a adus în cîmp la marginea solei pe care se lucrează încă de la cinci dimineața. De această problemă și de asigurarea mesei în cîmp se ocupă președintele cooperativei, Alexandru Rogoveanu. Și, cu toate că pe aceeași solă sînt porțiuni de teren cu umiditate mai ridicată, se realizează zilnic, în medie, 16,5 hectare la pregătirea terenului și 10 hectare la semănat. Din cele 468 hectare, cei din Pădina Mare mai au de semănat 135 hectare.

Pe o întindere de cîteva sute de hectare, luni se aflau concentrate zeci de tractoare și semănători în formații compacte. O adevărată întrecere. Sînt solele învecinate ale celor trei unități: cooperativele agricole Gîrla Mare și Vrata și I.A.S. Gîrla Mare. „Din cele 1 850 hectare cu porumb care se cultivă în comuna noastră — ne spune Stelian Voicu, primarul comunei Gîrla Mare, pe care-l întîlnim în cîmp — 700 hectare sînt în cultură intensivă. Chiar astăzi încheiem semănatul pe această suprafață în toate cele trei unități".

În ritm susținut avansează semănatul și în celelalte unități de pe raza consiliilor agroindustriale Gogoșu, Devesel, Gruia, Recea, Obirșia de Cîmp și Vînju Mare. Se cuvin evidențiate două inițiative ale comandamentului județean pentru agricultură: prima — mărirea numărului de tractoare folosite noaptea la pregătirea terenului pentru a se asigura pretutindeni front de lucru semănătorilor; a doua: întrajutorarea între unități și consilii agroindustriale, astfel ca și cele din zona colinară, care au început mai tîrziu semănatul, să recupereze rămînerea în urmă și să se încadreze cît mai repede în ritmul stabilit pe județ.

Virgiliu TATARU
corespondentul „Scînteii"

TELEORMAN: Se lucrează pe terenurile zvîntate

Pînă duminică seara, în unitățile agricole din județul Teleorman au fost însămînțate cu diferite culturi 209 500 hectare, ceea ce reprezintă 80 la sută din suprafața prevăzută. Ca urmare a măsurilor întreprinse de comitetul județean de partid, chiar și în condițiile vremii instabile, viteza zilnică de lucru la semănatul porumbului a fost depășită în săptămîna trecută, în medie, cu 500 hectare. Pe un front larg s-a acționat și duminică, deși ploaia și vîntul au stînjenit activitatea în cîmp. Realizările la porumb însumează 86 la sută din cele 111 870 hectare planificate. În consiliile agroindustriale Drăcșenei, Cringeni, Dobrotești, Tătărăștii de Jos, Roșiorii de Vede și Orbeasca se lucrează pe ultimele suprafețe.

Că buna organizare a muncii este decisivă în bătălia cu timpul instabil o dovedește experiența unităților din consiliul unic agroindustrial Tătărăștii de Jos, situat în nordul județului. Specialiștii, cadrele de conducere și formațiile de mecanizare s-au aflat permanent în cîmp. Oră de oră au fost verificate temperatura și umiditatea solului. „Chiar dacă s-au zvîntat numai anumite porțiuni de teren, ele au fost însămînțate imediat, fără a se aștepta timpul ideal de lucru" — ne spune directorul S.M.A. Tătărăștii de Jos, Mihail Rotaru. Aveam să ne convingem de acest lucru la cooperativa agricolă din localitate. După ploaia căzută în primele ore ale dimineții, mecanizatorii au reluat semănatul porumbului. Întrucît se încărcau patinele semănătorii — ne spune președinta unității, Inginera Marieta Urleanu — am hotărît să facem o trecere cu combinatorul pentru a scoate pămînt uscat la suprafață". Reținem aici și o altă inițiativă menită să ducă la creșterea vitezei de lucru. Din cauza vîntului care bătea puternic, la instalațiile de erbicidare au fost făcute paravane din saci uzați. În acest fel, s-a reușit ca erbicidele să fie aplicate uniform. De altfel, la C.A.P. Tătărăștii de Jos, ca urmare a bunei organizări a muncii, a folosirii din plin a timpului bun de lucru, s-au realizat viteze zilnice de 18—20 hectare în medie la fiecare semănătoare.

Și la cooperativele agricole din Slăvești, Scurtu și Tătărăștii de Sus, din același consiliu agroindustrial, porumbul pentru consum în ogor propriu se însămînțează pe ultimele suprafețe. Remarcăm eforturile făcute pentru a se asigura mecanizatorilor condiții în vederea funcționării neîntrerupte a tractoarelor și a celorlalte mașini. Cu ateliere mobile de reparații se înlătură operativ defecțiunile apărute; alimentarea cu carburanți se efectuează la fiecare punct de lucru, iar pentru umplerea cutiilor semănătorilor cu îngrășăminte chimice și semințe au fost alcătuite formații speciale de cooperatori.

În vederea încheierii în cel mai scurt timp a însămînțării porumbului, la nivelul județului Teleorman au fost inițiate, încă de simbătă seara, ample acțiuni de întrajutorare cu forțe mecanice. Tractoarele și celelalte utilaje agricole rămase disponibile în unitățile care au terminat semănatul porumbului au fost redistribuite în cooperativele agricole în care lucrările sînt rămase în urmă. Cu deosebire, forțele mecanice au fost concentrate în consiliile agroindustriale Purani, Piatra, Slobozia Mîndra, Furculești și Smîrdioasa.

Stan ȘTEFAN
corespondentul „Scînteii"

CONSTANȚA: Ritm susținut, lucrări de calitate

În unitățile agricole din județul Constanța, mecanizatorii, cooperatorii și specialiștii muncesc fără preget, pentru a încheia însămînțările, întîrziate din cauza condițiilor nefavorabile din această primăvară. În ultimele zile s-a lucrat printre ploi, dar s-a lucrat intens. Și în aceste condiții mai dificile de lucru se acordă o mare atenție calității însămînțărilor. Inginerul Iosif Secăreanu, președintele cooperativei agricole Mangalia, străbătea cîmpul înaintea semănătorilor aplecîndu-se, din cînd în cînd, pentru a măsura adîncimea la care se afla umiditatea din sol. Scormonea pămîntul, sfărîma cîte un bulgăr în palmă și decidea pe loc adîncimea la care trebuia încorporată sămînța. Din mers ne explică temeiurile acestui amănunt, după cum ne spune el, esențial pentru germinația boabelor. În urma vînturilor puternice solul a fost uscat la suprafață pînă la adîncimea de 6—7 centimetri, iar pe unele porțiuni chiar pînă la 9—10 centimetri.

Iată și alt exemplu care demonstrează că executarea unor lucrări de bună calitate constituie o preocupare de mare răspundere. La I.A.S. Albești se cultivă în acest an 600 hectare cu soia. Zilnic se însămînțează 58 hectare, depășindu-se viteza planificată. Pe baza propriei experiențe, specialiștii unității au stabilit mai multe scheme de semănat care, în decursul anilor, s-au dovedit cele mai bune în condițiile locale. Unele semănători au fost reglate pentru a însămînța această cultură în benzi. Cel mai important element de ordin calitativ îl constituie uniformitatea boabelor pe metru pătrat, pe fiecare porțiune de teren. Calitatea semănatului este vizibilă: rîndurile drepte sînt parcă trase cu sfoara, vădind iscusința mecanizatorilor care trec cu bine exigențele acestei campanii. Aceeași grijă față de calitatea însămînțării soiei și la cooperativa agricolă Cumpăna. În urma tractoarelor, șeful de fermă Octavian Ciobanu controla adîncimea la care ajung boabele în pămîntul reavăn.

Totuși, la însămînțarea soiei, se înregistrează mari diferențe între unități și consilii agroindustriale. Cauza acestor diferențe constă în tendința manifestată de unii specialiști de a semăna soia după ce se va încheia însămînțarea porumbului. Adevărat, sînt și cauze obiective. Lipsa erbicidelor a determinat în multe unități întîrzierea acestei lucrări. La Baza de aprovizionare a agriculturii nr. 13 de la Ovidiu ni s-a spus că erbicidele sînt așteptate de pe o zi pe alta. Cert este un lucru: fiecare zi de întîrziere la semănatul acestei culturi poate duce la diminuarea recoltei, ceea ce nu trebuie să se admită sub nici un motiv.

În unitățile agricole din consiliul agroindustrial 23 August s-au inițiat primele acțiuni de întrajutorare între unități și consilii vecine. De la Moșneni și Pecineaga au și fost deplasate forțe la cooperativa agricolă Tătaru din consiliul unic vecin, Chirnogeni. „Astfel de acțiuni s-au organizat în tot județul — ne spune Ion Crețu, directorul direcției agricole județene. În acest scop am avut grijă să evităm deplasările pe distanțe prea mari. Aceasta este una din măsurile care contribuie la realizarea celei mai scurte campanii agricole de însămînțări. Toate aceste măsuri au permis ca pînă în seara zilei de 20 aprilie să însămînțăm peste 259 000 hectare, adică 94 la sută din suprafața prevăzută în acest an".

C. BORDEIANU
George MIHAESCU
corespondentul „Scînteii"

Actul istoric din August 1944 — moment hotărîtor în grăbirea încheierii războiului antihitlerist

(Urmare din pag. I)

reasca trecătorile din Carpații Meridionali și să le zăvorească... pentru că munții erau cei mai buni aliați ai noștri. Inamicul putea fi oprit aici cu trupe speciale, relativ puține, cu mult mai bine decît în spațiul situat la nord de aceste trecători". Ofensivele declanșate la 5 septembrie în Podișul Transilvaniei și la 13 septembrie în sud-vestul Transilvaniei de către trupele hitleristo-horthyste s-au lovit de rezistența unităților române, cărora li s-au alăturat, în curînd, forțele sovietice, care, de la 6—7 septembrie au început să pătrundă în perimetrul capului de pod. Valoarea luptei duse de unitățile românești, în condiții deosebit de anevoioase, a fost subliniată de generalul I.M. Managarov, comandantul Armatei 53 sovietice în ordinul de zi din 28 septembrie 1944: *„Unitățile românești de sub comanda generalului Macici, rezistînd presiunii trupelor germane și ungare, au acoperit mișcarea trupelor roșii spre Cîmpia Ungariei (...) În aceste lupte, unitățile și subunitățile române, în condiții grele de regrupare, au dovedit bărbăție și dîrzenie și și-au îndeplinit cu cinste misiunea înaltă ce li s-a încredințat".*

Operațiile desfășurate ulterior de armata română împreună cu cea sovietică au dus la eliberarea nord-vestului țării, încheiată la 25 octombrie 1944. Armata română și-a continuat lupta și, alături de Armata roșie, a adus o importantă contribuție la eliberarea Ungariei, Cehoslovaciei și a unei părți a Austriei. **Angajînd în războiul antihitlerist efective totale de 538 536 militari, România a fost a patra putere — după Uniunea Sovietică, Statele Unite ale Americii și Marea Britanie — a coaliției forțelor antifasciste.**

Efortul militar al armatei române care a străbătut peste 1 700 km și a eliberat peste 3 800 de localități — între care 53 de orașe — s-a desfășurat într-o zonă considerată de Hitler ca avînd o însemnătate decisivă pentru schimbarea cursului războiului. Alăturarea României la coaliția antihitleristă s-a produs într-un moment cînd soarta marii confruntări militare era departe de a fi decisă. Pe ansamblu, producția de război a Reichului nazist a atins apogeul în luna iulie 1944, nu numai din punct de vedere cantitativ, ci și din acel calitativ, Wehrmachtul a dispus din toamna anului 1944 de un șir de arme perfecționate. În armamentul de infanterie, artilerie, blindate și aviație ale Wehrmachtului au fost introduse tipurile cu cele mai bune caracteristici tehnico-tactice din tot cursul războiului. În fața soldatului român nu s-a aflat un inamic slelt, rău echipat, grăbit să abandoneze lupta, ci un adversar dispunînd de o tehnică de luptă cu remarcabile performanțe, capabil de acțiuni energice. Ofensiva din Ardeni, declanșată la 16 decembrie 1944 și contraofensiva de la lacul Balaton, dezlănțuită la 6 martie 1945 — ultimele ofensive germane din timpul celui de al doilea război mondial — au relevat capacitățile ofensive ale Wehrmachtului, după intrarea României în războiul antihitlerist.

Pentru cel de al treilea Reich, marea zonă ungaro-cehoslovacă avea din toamna anului 1944 o considerabilă importanță. După pierderea controlului asupra perimetrului petrolier din România, cele mai importante zăcăminte de petrol de care mai dispunea economia de război hitleristă erau cele de la Nagykanisza (Ungaria) și Zisterdorf (Austria). La 23 ianuarie 1945, Hitler atrăgea atenția, în cursul unei consfătuiri la cartierul său general: *„O însemnătate de prim rang au regiunile petrolifere ungare și sursele de petrol de la Viena, deoarece fără acest petrol, care ne dă 80% din extracția noastră, nu putem continua războiul".* În aceeași mare arie, care cuprindea Austria și părțile de vest ale Ungariei și Cehoslovaciei, erau concentrate numeroase întreprinderi ale industriei de armament, se aflau zăcăminte de fier, magneziu, plumb și zinc. Așa cum s-a remarcat de către specialiști, în faza finală a războiului, această mare arie era pentru Germania nazistă mai prețioasă decît însuși teritoriul ei.

În lumina acestor constatări, se poate înțelege acum de ce în loc să organizeze o contralovitură de proporții pe axa Varșovia-Berlin, Hitler a desfășurat ultimul efort ofensiv în Ungaria de vest. Obiectivele sale nu se limitau — cum continuă să afirme unii istorici — la apărarea amintitelor zăcăminte de petrol, ci ele erau mult mai vaste. Încă în cursul întrevederii sale cu Szálasi Ferenc, la 4 decembrie 1944, Hitler evocase planurile sa ofensivă, care trebuia, potrivit așteptărilor sale, să aducă recucerirea pozițiilor pierdute în Europa de sud-est prin acțiunea României din august 1944. Pe măsura precizării planului său, Hitler și-a propus să lanseze o ofensivă în Ungaria de vest, să recucerească triunghiul Sava-Dunăre și apoi să ajungă cu trupele sale în România! Soldații germani care urmau să plece la atac, în cadrul ofensivei de la lacul Balaton (6 martie 1945) li s-a cerut să aducă drept cadou führerului de ziua lui (20 aprilie) petrolul de la Ploești! Sperînd să obțină o cotitură în desfășurarea operațiilor militare pe frontul de est, Hitler conta ca, prin răgazul cîștigat, să poată trece la o producție masivă a noilor sale tipuri de arme și să asigure astfel un deznodămînt al războiului potrivit cu interesele Reichului.

Sursele documentare — din care multe au ieșit de curînd la iveală — pun în lumină valoarea excepțională a intrării României în coaliția antihitleristă. Scurtînd războiul cu cel puțin șase luni, România a privat Germania hitleristă de un capital de timp deosebit de prețios pentru îmbogățirea arsenalului Wehrmachtului cu noi tipuri de arme, care, cunoscute după război, prezentau redutabile calități. În al doilea rînd, acțiunile armatei române s-au desfășurat în vastul perimetru ungaro-cehoslovaco-austriac, care — atît din punctul de vedere al economiei de război a Reichului, cît și din acela al planurilor strategice ale lui Hitler — avea o însemnătate crucială pentru Germania nazistă. Eroismul soldatului român nu s-a manifestat, așadar, pe o direcție secundară în cadrul marelui conflict din anii 1939—1945, ci, așa cum o atestă cu prisosință analiza obiectivă a izvoarelor istorice, pe un ax de interes strategic central.

Așa cum se arată în recenta Hotărîre a Comitetului Politic Executiv al Comitetului Central al Partidului Comunist Român privind aniversarea a 40 de ani de la victoria asupra fascismului și sărbătorirea „Zilei independenței României", la terminarea războiului antihitlerist, armata română a revenit în țară ca o armată victorioasă, cu conștiința datoriei împlinite față de propriul popor și față de omenire, salvată de flagelul fascismului, dobîndindu-și astfel gratitudinea popoarelor la a căror eliberare a contribuit, a întregii umanități.

Evocînd astăzi această pagină glorioasă a istoriei naționale, avem toate temeiurile de mîndrie patriotică față de contribuția țării noastre la zdrobirea Reichului nazist, a fascismului. Armata și poporul au alcătuit un ansamblu unitar și succesele soldaților noștri s-au asociat și întemeiat pe mobilizarea tuturor resurselor țării, sub lozinca Partidului Comunist Român „Totul pentru front, totul pentru Victorie!".

La 40 de ani de la încheierea celui de-al doilea război mondial, poporul român, angajat cu toate forțele, cu întreaga sa capacitate de creație, muncă și dăruire în edificarea minunatei Românii a „Epocii Nicolae Ceaușescu", este hotărît să lupte pentru ca ororile războiului să nu mai însingereze planeta noastră, pentru ca națiunile să-și poată decide singure soarta, pentru ca omenirea să-și construiască un viitor de pace și prosperitate. Sub conducerea strălucitului erou al istoriei naționale, tovarășul Nicolae Ceaușescu, poporul român, care a făcut din cauza independenței o permanentă a dezvoltării sale, oferă exemplul asocierii statornice a apărării și consolidării propriei neatîrnări cu preocuparea continuă pentru cauza păcii și libertății națiunilor. 9 mai, **Ziua Independenței, Ziua Victoriei asupra fascismului**, ne amintește acest exemplu luminos.

Planul la export — realizat integral, la un înalt nivel calitativ

Asimilarea în fabricație a unor noi mărci de oțeluri cu caracteristici tehnice superioare, lărgirea gamei sortimentale a producției de metal de înaltă calitate — iată numai doi din factorii care au făcut ca emblema Combinatului siderurgic din Hunedoara să fie cunoscută pe multe meridiane ale globului. În prezent, produsele combinatului sînt apreciate și contractate de firme cu renume din peste 20 de țări, printre care U.R.S.S., R.F. Germania, China, Iugoslavia și Egipt.

— Practic, producția pentru export se finalizează în secțiile de laminare, dar realizarea ei începe la cocserie, furnale și oțelării, ne spune tovarășul **Iacob Toplicean**, președintele consiliului oamenilor muncii din combinat. Așa se explică faptul că realizarea integrală a planului la export constituie una din preocupările primordiale ale colectivelor din toate secțiile și uzinele combinatului. După cum se știe, în primele două luni ale anului, din cauza condițiilor naturale nefavorabile, s-au întîmpinat serioase greutăți în desfășurarea producției. Începînd însă din luna martie, s-au luat toate măsurile necesare pentru realizarea integrală a planului și recuperarea restanțelor. Organizînd exemplar munca în trei schimburi, folosind la întreaga lor capacitate tehnica modernă din dotare, **în luna martie, planul la export a fost depășit cu peste 69 milioane lei, existînd toate condițiile ca și în aprilie să se obțină importante sporuri de producție.**

Este de la sine înțeles că, pentru a se realiza un însemnat volum de producție pentru export, într-o gamă variată de dimensiuni și de profile laminate, este necesar să se asigure organizarea temeinică a muncii, urmărirea permanentă a lansării în fabricație a tuturor sortimentelor. Mai mult decît atît, așa cum aveam să aflăm de la economistul Lucian Ivănescu, șeful biroului export din combinat, s-a stabilit o colaborare strînsă cu întreprinderile de comerț exterior pentru contractarea din timp a produselor destinate pieței externe. Apoi, pregătirea și lansarea în fabricație a producției pentru export este făcută din timp, în așa fel ca din prima zi a fiecărei luni să înceapă executarea comenzilor, conform programului lunar stabilit. Odată cu introducerea în fabricație a producției pentru export, începe și urmărirea ei riguroasă, pe întregul flux tehnologic, pe baza unui grafic în care sînt prevăzute cu claritate cantitățile din fiecare sortiment în parte, condițiile de calitate ce trebuie respectate, termenul de livrare, precum și modul de ambalare. De asemenea, pentru ca producția de laminate finite să ajungă în timp util în porturile de expediție, se iau măsuri pentru asigurarea vagoanelor necesare și chiar pentru formarea unor garnituri întregi de vagoane pentru expedierea producției finite.

În secțiile de laminare, activitatea de producție nu contenește nici o clipă. Întregul proces tehnologic se desfășoară în program de „foc continuu". Pe întregul circuit lingou-semifabricat-produs finit se

La Combinatul siderurgic Hunedoara

desfășoară un proces de producție minuțios pregătit, la care iau parte muncitori cu o înaltă calificare, cadre tehnico-inginerești, specialiști. Iată, bunăoară, cum se acționează la secția laminoare profile mijlocii pentru înfăptuirea programului întocmit înaintea începerii fiecărei luni. Comisiile pentru export pe secție și pe cele trei schimburi acționează ca un tot unitar pentru introducerea în fabricație a tuturor sortimentelor de laminate și executarea lor la timp și de calitate superioară. Comisiile de export au în componența lor pe cei mai buni laminatori, cu o bogată experiență profesională, cadre tehnico-inginerești, șefi de secții și schimburi, lucrători de la serviciul C.T.C., secretarii organizațiilor de partid, ai organizațiilor U.T.C. și organizatorii grupelor sindicale. Avînd atribuții precise, comisiile pe secție și pe cele trei schimburi acordă o deosebită grijă cunoașterii din timp a programelor lunare de export, iau măsuri pentru buna aprovizionare cu țagle și blumuri. În același timp, se pregătesc cu atenție cilindrii laminoarelor, pentru a se asigura un procent superior de scoatere a metalului, de pînă la 95 la sută. În cadrul comisiei, șefii de secție și schimburi au răspunderi precise privind desfășurarea normală a procesului de laminare și finisarea produselor, precum și executarea controlului asupra modului în care se marchează fiecare lot de laminate.

— În această lună vom produce 25 sortimente de laminate, ne spune ing. **Ilie Marcu**, șeful secției. Întregul program va fi îndeplinit exemplar. Adică, la datele dinainte stabilite, fiecare produs va fi gata de expediție. Pe ce mă bazez cînd fac această afirmație? Pe faptul că cei mai buni oameni ai secției lucrează la producția pentru export. Șefii de schimburi Sorin Răducanu, Ioan Hărăpean și Cornel Morar au în componența formațiilor de laminatoriști pe Filip Bălăcescu, Ion Majer și Mihai Mesaroș, ca laminatori șefi, iar la ajustaj pe Vasile Nisipașu, Petru Rotar și Iancu Darie. De ce evidențiez pe acești destoinici laminatoriști? Fiindcă de înaltul lor profesionalism, de competența și dăruirea lor în muncă sînt legate realizările noastre, calitatea înaltă a laminatelor.

Într-adevăr, în secție, procesul de producție se desfășoară riguros. Fiecare laminatorist știe ce are de făcut. Reglajul axial și vertical al cilindrilor se efectuează cu mare precizie. Laminatoriștii țin o legătură permanentă cu manevrantul de la postul principal al laminorului și respectă viteza de lucru stabilită pentru trenurile finisoare, astfel că se realizează profilele de laminate stabilite, cu un aspect și de o calitate superioară.

Aceeași preocupare pentru realizarea integrală și la un înalt nivel calitativ a producției contractate cu partenerii externi există și în secția de laminoare de sîrmă, condusă de ing. Iosif Tămaș, secție cu o însemnată pondere în producția pentru export. Aici, prin ingeniozitatea unui colectiv de inovatori a fost montată o foarfecă pentru sutarea în flux a „cozii" laminatului, îmbunătățind calitatea sîrmei laminate. De fapt, în toate secțiile se caută noi soluții de îmbunătățire și perfecționare a tehnologiilor de lucru, care au ca scop creșterea productivității muncii și îmbunătățirea calității producției destinate beneficiarilor interni și partenerilor externi.

Sabin CERBU
corespondentul „Scînteii"

Timpul marilor, permanentelor inaugurări

(Urmare din pag. I)

și așezarea m-a impresionat prin imagini de o rară tristețe: o aglomerare de hardughii, mărginită de drumuri de costișă. Peste timp, cînd am ajuns iarăși acolo, am intrat într-un municipiu cu un centru uimitor, cu clădiri dispuse în semicerc, îngemănînd case și cetăți din Moldova, într-un ansamblu arhitectonic insolit, cu „blocuri-fagure" lăsînd între ele, ca într-o deschidere de potcoavă, o cale spre colinele din est întinerite de verdele podgoriilor. Explicația? Marele șantier al Congresului al nouălea își întinsese lucrările și aici, străvechea așezare dobîndind un chip cu totul nou, de-a dreptul strălucitor. Am văzut atunci, în acele zile, o fabrică și un spital ultramoderne, ambele obiective fiind înrudite prin gradul înalt de dotare tehnico-științifică și intrate în funcțiune laolaltă cu o superbă casă de cultură, cu un liceu și o grădiniță pentru copii. Toate au luat ființă în urma unei vizite de lucru a secretarului general al partidului. Am văzut apoi, înălțată și ea în anii Epocii Ceaușescu, acești ani de efervescență și dinamism constructiv, fabrica de mobilă de-o vîrstă cu județul, considerată printre cei mai buni „artizani" ai noștri și, totodată, printre cei mai solicitați furnizori din Europa.

Din Moldova am coborît spre marginea ei cu Muntenia, la Buzău, unde dincolo de copacul lui Andreescu se întinde marea platformă industrială, cu zeci de unități, de toate tipurile: fabrici de sîrmă și mase plastice, de sticlă și materiale pentru construcții, de utilaj tehnologic — toate apărute în ultimele două decenii. Și iarăși, în plin centrul orașului, impresiona noua casă de cultură găzduind spectacole ale teatrelor din țară. Și tot la Buzău, la cealaltă margine a lui, luase ființă tabăra de sculptură, devenită curînd celebră — Măgura — statui pe un deal, albe flăcări incremenite. Un alt drum m-a dus la Hunedoara, unde te întîmpină o lume de coloși metalici, o lume de gigantice construcții, și un alt drum m-a dus la Reșița, iar un altul la Galați și un altul la Călărași, lumi ale oțelului românesc. Am fost apoi la Brașov, unul dintre cele mai moderne orașe ale României, precum și o stațiune turistică de talie internațională. La Brașov există uzinele Tractorul — fală a industriei românești, marcă prestigioasă cunoscută în numeroase locuri arabile de pe Terra în care se lucrează cu tractoare de fabricație românească. Timișoara, Arad, Alba Iulia, Sibiu, Baia Mare, Satu Mare, Sfîntu Gheorghe, Cluj, Tîrgu Mureș, Drobeta-Turnu Severin, cu uzinele și cartierele lor de locuințe, cu casele de cultură, cu teatrele, cu ziarele, cu revistele lor sînt tot atîtea orașe reîntinerite în acești ani de edificare a socialismului multilateral dezvoltat, Iașiul, Suceava, Tulcea, Constanța, Craiova — care, prin centrul său superb, poate uimi și pe cel mai exigent arhitect — au, alături de atîtea alte localități, o înfățișare structural nouă.

În acești ani de glorioasă istorie a construcției românești au intrat în tezaurul patriei mari ctitorii cum sînt hidrocentralele de la Porțile de Fier, Transfăgărășanul, Metroul, precum și capodopera poporului: Canalul Dunăre — Marea Neagră, inaugurate de tovarășul Nicolae Ceaușescu, de tovarășa Elena Ceaușescu. Și tot în acești ani au fost proiectate și inaugurate șantiere de mari proporții, între care construcția noului centru politic-administrativ, cuprinzînd Casa Republicii, Biblioteca națională, precum și o seamă de instituții de stat și noi ansambluri de locuințe, cu arhitectură monumentală, pe Calea Victoriei Socialismului și străzile din zonă, ridicînd Capitala patriei la o strălucire fără seamăn, pe măsura timpului istoric pe care-l trăim, timpul unei neîntrerupte zidiri.

Inaugurarea privește, astfel, întreaga țară urcînd necontenit spre o civilizație socialistă exprimată astăzi în forme din ce în ce mai uimitoare; tot ce vedem pe cuprinsul patriei sînt tocmai însemnele noii civilizații românești: orașe și sate înnoite, uzine moderne, instituții, universități, școli... Un tablou tot mai impresionant, o tot mai tînără înfățișare a patriei. Și între toate realizările de seamă — omul! Fiindcă nu s-ar fi ajuns aici, pe această înaltă treaptă a noii noastre civilizații, dacă nu s-ar fi pus preț pe formarea omului nou, pe cultură, pe ridicarea permanentă a nivelului de cunoștințe. Așa încît zidarul de pe schele, minerul din abataj, brigadierul de la hidrocentrală, muncitorul din fabrică, lucrătorul din cîmpie, cercetătorul din laborator, creatorul din aria învățămîntului și culturii sînt astăzi cu toții, în strînsă unitate și frăție, făuritori ai unei opere unice, opera fundamentală a poporului nostru: România socialistă.

Aceasta este marea ctitorie edificată de partid, de secretarul său general, în cele două decenii de neasemuită construcție românească: un om nou, o țară nouă.

cinema

● **Ciuleandra:** PATRIA (11 86 25) — 9; 11,30; 14; 16,30; 19, FAVORIT (45 31 70) — 9,30; 12; 14,30; 17; 19,30, MELODIA (11 13 49) — 9; 11,30; 14; 16,30; 19.

● **Mușchetarii în vacanță:** FLOREASCA (33 29 71) — 9; 11; 13; 15; 17; 19, MIORIȚA (14 27 14) — 9; 11; 13; 15; 17; 19.

● **Sosesc păsările călătoare:** AURORA (35 04 66): — 9; 11,30; 14; 16,30; 19, TOMIS (21 49 46) — 9; 11,15; 13,30; 16; 18,30.

● **Rămășagul:** DRUMUL SĂRII (31 28 13) — 15; 17; 19, PACEA (71 31 85) — 15; 17; 19.

● **Bătălia pentru Roma:** GLORIA (47 46 75) — 9; 12,15; 15,30; 18,45; CULTURAL (83 50 13) — 9; 12,15; 15,30; 18,45.

● **Regina schimbată:** VICTORIA (16 28 79) — 9; 11; 13; 15; 17; 19.

● **Braconaj:** TIMPURI NOI (15 61 10) — 9; 11; 13; 15; 17; 19.

● **Căpitanul răzbunării:** SALA MICĂ A PALATULUI — 15; 17,15; 19,30.

● **În numele papei rege** — 9; 11; 13, **Generalul gramofon** — 15; 17; 19: UNION (13 49 04).

● **Burlacul căsătorit:** SCALA (11 03 72) — 9; 11; 13; 15; 17,15; 19,30.

● **Lampa lui Aladin** — 9; 10,45; 12,30; 17, **Vraciul** — 14,15; 18,45: DOINA (16 35 38).

● **Soarele alb al pustiului:** BUZEȘTI (50 43 58) — 14; 16; 18.

● **Incendiu la Krong Yung:** DACIA (50 35 94) — 9; 11; 13; 15; 17; 19.

● **Fata care vinde flori:** FERENTARI (80 49 85) — 15,30; 18, FLACĂRA (20 33 40) — 15,30; 18.

● **Un colț de oraș:** PROGRESUL (23 94 10) — 15; 17; 19.

● **Cheia fericirii:** VIITORUL (10 67 48) — 15; 17; 19.

● **Inima rece:** MUNCA (21 50 97) — 15; 17; 19.

● **Agonie și extaz:** LUCEAFĂRUL (15 87 67) — 9; 12; 15,30; 18,30.

● **Domnului profesor cu dragoste:** CAPITOL (16 29 17) — 9; 11; 13; 15; 17; 19.

● **Un șerif extraterestru:** STUDIO (59 53 15) — 9,30; 11,30; 13,30; 15,30; 17,30; 19,30, ARTA (21 31 86) — 9; 11; 13; 15; 17; 19.

● **Piedone în Egipt:** BUCUREȘTI (15 61 54) — 9; 11; 13; 15; 17,15; 19,30, FEROVIAR (50 51 40) — 9; 11; 13; 15; 17; 19, GIULEȘTI (17 55 46) — 9; 11; 13; 15; 17,15; 19,30, FLAMURA (85 77 12) — 9; 11; 13; 15; 17; 19.

● **Vulcanul:** FESTIVAL (15 63 84) — — 9; 11,30; 14; 16,30; 19, EXCELSIOR (65 49 45) — 9; 11; 13; 15; 17; 19.

● **Iubirea are multe fețe:** LUMINA (14 74 16) — 9; 12; 15,15; 18,30.

● **Legenda călărețului singuratic:** COTROCENI (49 48 48) — 15; 17; 19.

● **Kramer contra Kramer:** POPULAR (35 15 17) — 15; 17; 19.

● **Provocarea dragonului:** COSMOS (27 54 95) — 9; 11; 13; 15; 17; 19, GRIVIȚA (17 08 58) — 9; 11; 13; 15; 17; 19, LIRA (31 71 71) — 15 17; 19.

teatre

● **Teatrul Național** (14 71 71, sala mică): **A douăsprezecea noapte** — 19; (sala Atelier): **Între 5 și 7** — 18,30; (sala Cosmonauților, 11 07 57): **Între patru ochi (B)** — 18.

● Filarmonica „George Enescu" (15 69 75, Ateneul Român): **„Studioul tînărului muzician — XII" (în colaborare cu Ansamblul artistic al U.T.C.)** — 19; (sala Studio): **„Lumea liedului" — Sergiu Pop — tenor** — 18.

● **Opera Română** (13 18 57): **Lakmé** — 17.

● **Teatrul de operetă** (14 80 11): **Voievodul țiganilor** — 18,30.

● **Teatrul „Lucia Sturdza Bulandra"** (sala Schitu Măgureanu, 14 75 46): **Romeo și Julieta la sfîrșit de noiembrie** — 19; (sala Grădina Icoanei, 11 95 44): **Într-un parc pe o bancă** — 19.

● **Teatrul Mic** (14 70 81): **Ca frunza dudului** — 18.

● **Teatrul Foarte Mic** (14 09 05): **Trestia gînditoare** — 19.

● **Teatrul „Nottara"** (59 31 03, sala Magheru): **Micul infern** — 18; (sala Studio): **Crali de curtea veche** — 18,30.

● **Teatrul Giulești** (sala Majestic, 14 72 34): **Milionarul sărac** — 19.

● **Teatrul satiric-muzical „C. Tănase"** (sala Savoy, 15 56 78): **Doctore, sînt al dv.** — 19.

● **Ansamblul „Rapsodia română"** (13 13 00): **Bucuroși de oaspeți** — 18,30.

● **Teatrul „Ion Creangă"** (50 26 55): **Și dacă se invitește** — 9; **Muzicanții veseli** — 15.

● **Teatrul „Țăndărică"** (15 23 77): **Ileana Sînziana** — 10; (sala Cosmonauților, 11 07 57): **Lungul nasului** — 15,30.

● **Circul București** (10 41 95): **Vedetele circului din Varșovia** — 19.

● **Estrada Armatei** (sala C.C.A., 13 60 64): **Estrada în croazieră** — 18.

Excelenței Sale Domnului JOSE SARNEY
Președintele Republicii Federative a Braziliei

BRASILIA

Am primit cu adîncă tristețe știrea despre încetarea din viață a președintelui ales Tancredo de Almeida Neves.

În numele poporului român și al meu personal, vă adresez sincere condoleanțe, iar familiei îndoliate, sentimentele mele de profundă compasiune.

NICOLAE CEAUȘESCU
Președintele
Republicii Socialiste România

Cronica zilei

Cu prilejul împlinirii a 115 ani de la nașterea lui Vladimir Ilici Lenin, în Capitală a avut loc, luni dimineața, ceremonia depunerii unor coroane de flori.

La Monumentul lui V.I. Lenin au fost depuse coroane de flori din partea Comitetului municipal București al P.C.R., Consiliului popular municipal și Ambasadei Uniunii Sovietice la București. Au fost depuse, de asemenea, coșuri cu flori din partea ambasadelor din București ale unor țări socialiste.

Un grup de pionieri a depus jerbe de flori.

La ceremonie au luat parte reprezentanți ai Comitetului municipal București al P.C.R., Consiliului popular municipal, Comitetului de partid și Consiliului popular al sectorului 1 București, activiști de partid și de stat, reprezentanți ai Ministerului Afacerilor Externe, ofițeri superiori, oameni ai muncii din întreprinderi și instituții bucureștene.

Au fost prezenți E. M. Tiajelnikov, ambasadorul Uniunii Sovietice la București, membri ai ambasadei.

(Agerpres)

Vizita în țara noastră a unei delegații de activiști ai Partidului Comunist al Uniunii Sovietice

În perioada 15—22 aprilie a.c., o delegație de activiști ai Partidului Comunist al Uniunii Sovietice, condusă de tovarășul N. I. Malkov, membru supleant al C.C. al P.C.U.S., prim-secretar al Comitetului regional Magadan al P.C.U.S., a efectuat, la invitația C.C. al P.C.R., o vizită pentru schimb de experiență în țara noastră.

Oaspeții sovietici au avut convorbiri la C.C. al P.C.R., Comitetul de Stat al Planificării, Comitetul pentru Problemele Consiliilor Populare, Comitetul județean Sibiu și Comitetul municipal Rîmnicu Vîlcea ale P.C.R., au vizitat unități economice și instituții social-culturale din Capitală, precum și din municipiile Sibiu și Rîmnicu Vîlcea.

La încheierea vizitei, delegația de activiști ai P.C.U.S. a fost primită de tovarășul Ilie Verdeț, membru al Comitetului Politic Executiv, secretar al C.C. al P.C.R.

La convorbirea care a avut loc cu acest prilej, desfășurată într-o atmosferă prietenească, a fost prezent E. M. Tiajelnikov, ambasadorul U.R.S.S. la București.

tv

20,00 Telejurnal ● Zilei muncii — faptele de muncă ale țării
20,15 Actualitatea în economie. În cinstea zilei de 1 Mai — oamenii ogoarelor raportează !
20,25 Imn făuritorilor de țară. Cîntece patriotice și revoluționare
20,35 Teatru TV. „Martor și judecător". Scenariu-document de Ion Bălan. Premieră TV. Interpretează colectivul Teatrului dramatic „Maria Filotti" din Brăila. Cu George Toropoc, Petre Simionescu, Gheorghe Moldovan, Romeo Mușețescu, Nicolae Țăranu, George Gustură, Nicolae Cioocliu, Greta Manta, Rodica Mușețescu, Anton Filip, Florin Chirpac, George Marin, Ana Maria Pîslaru, George Sofrag, Mircea Valentin, Victor Ianculescu, Sorin Dinulescu, Marinela Cătălin, Elena Aciu Ștefănescu, Luminița Dinculescu, Elena Patap, Marin Benea, Adrian Năstase. Regia artistică și adaptarea TV Constantin Codrescu
21,50 Telejurnal
22,00 Închiderea programului

Conferințe de dare de seamă și alegeri ale organizațiilor județene ale Uniunii Tineretului Comunist

Între 16 și 20 aprilie au avut loc Conferințe de dare de seamă și alegeri ale organizațiilor județene ale Uniunii Tineretului Comunist în 23 de județe.

Desfășurate în spiritul hotărîrilor Congresului al XIII-lea al Partidului Comunist Român, conferințele au analizat cu exigență și responsabilitate activitatea organizațiilor U.T.C. pentru înfăptuirea sarcinilor ce revin tinerei generații din hotărîrile partidului, din indicațiile tovarășului Nicolae Ceaușescu, secretar general al Partidului Comunist Român, președintele Republicii Socialiste România, din programele adoptate de Forumul tinerei generații din mai 1980.

Participanții la conferințe — tineri muncitori, țărani, intelectuali, elevi, studenți și militari — au arătat că întreaga muncă politico-educativă, de mobilizare a tineretului la înfăptuirea mărețelor obiective ale construirii societății socialiste multilateral dezvoltate, de educare comunistă, revoluționară pentru muncă și viață s-a desfășurat sub conducerea și îndrumarea permanentă a organelor și organizațiilor de partid.

Conferințele au dat expresie recunoștinței fierbinți a tuturor fiilor patriei pentru condițiile minunate de muncă și viață create tinerei generații, prin grija partidului și statului nostru. Îndeosebi în perioada inaugurată de cel de-al IX-lea Congres al P.C.R., întrată în conștiința tuturor cetățenilor patriei drept „Epoca Ceaușescu".

Conferințele județene au dezbătut proiectul Programului tinerei generații din Republica Socialistă România, care va fi supus dezbaterii și aprobării Forumului tinerei generații.

Avînd în vedere răspunderile sporite ce revin tinerei generații din documentele Congresului al XIII-lea al P.C.R., conferințele au hotărît ca organele și organizațiile U.T.C. să-și intensifice eforturile pentru perfecționarea întregii munci politico-educative și organizatorice, astfel încît să se asigure participarea activă a tinerilor la înfăptuirea obiectivelor stabilite de partid pentru dezvoltarea economico-socială a țării, la formarea lor în spiritul înaltelor principii moral-politice ale societății noastre, al patriotismului fierbinte, al dragostei față de partid și popor.

Conferințele au adoptat în unanimitate hotărîri cu privire la modul în care, sub conducerea organelor și organizațiilor de partid, tinerii să acționeze pentru îndeplinirea sarcinilor de înaltă răspundere trasate Uniunii Tineretului Comunist de tovarășul Nicolae Ceaușescu de la tribuna Congresului al XIII-lea al partidului.

În cadrul conferințelor au fost alese noile organe de conducere ale organizațiilor județene ale U.T.C., au fost desemnați delegați la Congresul al XII-lea al U.T.C., precum și candidații pentru organele centrale ale U.T.C.

La lucrările conferințelor au participat și au luat cuvîntul primii secretari ai comitetelor județene de partid.

Din partea Secretariatului C.C. al U.T.C. au condus lucrările conferințelor și au luat cuvîntul : Nicu Ceaușescu la Constanța, Brăila, Brașov, Argeș ; Dinu Drăgan la Sibiu, Alba, Hunedoara ; Vasile Bontaș la Covasna, Harghita, Mureș ; Elena Ciocan la Neamț, Suceava, Botoșani ; Alexandru Diaconescu la Prahova, Buzău, Bacău, Vrancea ; Ana Ferencz la Ialomița, Călărași, Giurgiu ; Tudor Mohora la Dolj, Olt, Dîmbovița.

În încheierea lucrărilor, într-o atmosferă de puternic entuziasm, participanții la conferințe au adresat telegrame TOVARĂȘULUI NICOLAE CEAUȘESCU, SECRETAR GENERAL AL PARTIDULUI COMUNIST ROMÂN, PREȘEDINTELE REPUBLICII SOCIALISTE ROMÂNIA. În telegrame se exprimă cele mai alese sentimente de dragoste și recunoștință ale uteciștilor, ale întregului tineret, față de tovarășul Nicolae Ceaușescu, prietenul drag și apropiat al tinerei generații a patriei. De asemenea, se dă glas angajamentului fierbinte al organelor și organizațiilor de tineret de a pune în centrul întregii activități politico-organizatorice mobilizarea amplă, exemplară a tuturor tinerilor la înfăptuirea hotărîrilor Congresului al XIII-lea al partidului, la educarea comunistă, revoluționară și patriotică a tinerei generații în spiritul muncii, al înaltei conștiințe socialiste, de a contribui activ la înflorirea scumpei noastre patrii, la ridicarea ei pe culmile glorioase ale comunismului.

(Agerpres)

ÎN ÎNTÎMPINAREA ZILEI DE 1 MAI

REMARCABILE REALIZĂRI ÎN ÎNTRECEREA SOCIALISTĂ

Panoul fruntașilor pe primul trimestru al anului

Continuăm să publicăm rezultatele obținute în întrecerea socialistă de alte colective fruntașe de oameni ai muncii din întreprinderi industriale, transporturi, prestări de servicii.

Potrivit punctajului general stabilit pe baza realizării indicatorilor prevăzuți în criteriile de organizare a întrecerii socialiste, la 31 martie*) pe primele locuri se situează :

ÎN DOMENIUL PRODUCERII ENERGIEI ELECTRICE PE BAZĂ DE HIDROCARBURI

Locul I : Întreprinderea electrocentrale Iași cu 395,2 puncte.

Principalii indicatori de plan au fost depășiți cu : 4,3 la sută la producția de energie electrică la bornele generatoarelor, 3,9 la sută la graficul de putere la dispoziția sistemului energetic național ; unitatea s-a încadrat în prevederile de plan privind productivitatea muncii, reducerea consumului de combustibil convențional pentru producerea energiei electrice și termice și a consumului de energie electrică pentru consumul propriu tehnologic.

Locul II : Întreprinderea electrocentrale Galați cu 344,1 puncte.

Locul III : Întreprinderea electrocentrale Timișoara cu 320 puncte.

ÎN DOMENIUL PROSPECȚIUNILOR ȘI EXPLORĂRILOR GEOLOGICE

Locul I : Întreprinderea de prospecțiuni și explorări geologice Suceava cu 384,8 puncte.

Principalii indicatori de plan au fost depășiți cu : 11,2 la sută la volumul fizic la forajul cu sondeze și la lucrările miniere-galerii, 6,3 la sută la viteza medie de lucru la forajul cu sondeze, 1,9 la sută la volumul producției normate ce revine pe o persoană ; consumurile de materii prime și materiale au fost sub cele normate cu 2,5 la sută, iar cele de energie electrică și combustibil cu 1 la sută.

Locul II : Întreprinderea de prospecțiuni și explorări geologice Cluj cu 183,4 puncte.

Locul III : Întreprinderea de prospecțiuni și explorări geologice Hunedoara cu 58,3 puncte.

ÎN INDUSTRIA PRODUSELOR REFRACTARE

Locul I : Întreprinderea de produse abrazive Birlad, județul Vaslui, cu 719,9 puncte.

Principalii indicatori de plan au fost depășiți cu : 9,8 la sută la producția fizică, 18,6 la sută la producția-marfă vindută și încasată, 10,5 la sută la productivitatea muncii ; depășiri de plan au mai fost obținute la beneficii ; cheltuielile totale la 1 000 lei producție-marfă au fost mai mici decît cele planificate cu 6,2 la sută, iar cele materiale cu 6,4 la sută.

Locul II : Întreprinderea „Carbochim"—Cluj-Napoca cu 541,5 puncte.

Locul III : Întreprinderea de produse cărbunoase Slatina cu 407,6 puncte.

ÎN INDUSTRIA DE TRACTOARE ȘI MAȘINI AGRICOLE, AUTOCAMIOANE ȘI TURISME, RULMENȚI ȘI ORGANE DE ASAMBLARE

Locul I : Întreprinderea mecanică Bacău cu 475,8 puncte.

Principalii indicatori de plan au fost depășiți cu : 3,4 la sută la producția fizică, 14,7 la sută la producția-marfă vîndută și încasată, 24,6 la sută la export, 1,4 la sută la productivitatea muncii ; depășiri de plan au mai fost obținute la beneficii ; consumurile de energie electrică și combustibil au fost sub cele normate cu 3,1 la sută.

Locul II : Întreprinderea de radiatoare Brașov cu 203,1 puncte.

ÎN INDUSTRIA CONSTRUCȚIILOR DE MAȘINI DE RIDICAT, MATERIAL RULANT, CONSTRUCȚII NAVALE, ECHIPAMENT AERONAUTIC

Locul I : Întreprinderea de avioane București cu 638,5 puncte.

Principalii indicatori de plan au fost depășiți cu : 9 la sută la producția fizică, 5 la sută la producția netă, 16,1 la sută la productivitatea muncii ; unitatea s-a încadrat în prevederile de plan privind beneficiile ; cheltuielile materiale la 1 000 lei producție-marfă au fost mai mici decît cele planificate cu 2,6 la sută.

Locul II : Întreprinderea de avioane Bacău cu 620,7 puncte.

*) *Indicatorii privind producția netă, productivitatea muncii, costurile de producție și beneficiile sînt calculați pe două luni.*

ÎN INDUSTRIA CHIMICĂ — SUBRAMURA RAFINĂRII ȘI PETROCHIMIE

Locul I : Rafinăria Crișana Suplacu de Barcău, județul Bihor, cu 452,4 puncte.

Principalii indicatori de plan au fost depășiți cu : 4,5 la sută la producția fizică, 7,7 la sută la producția-marfă vîndută și încasată, 5,1 la sută la productivitatea muncii, 8,6 la sută la beneficii ; consumurile de materii prime și materiale au fost sub cele normate cu 29,4 la sută, iar cele de energie electrică și combustibili cu 3,3 la sută.

ÎN INDUSTRIA CHIMICĂ — SUBRAMURA PRODUSE ANORGANICE, ÎNGRĂȘĂMINTE CHIMICE

Locul I : Întreprinderea chimică Dudești — București cu 1 145,7 puncte.

Principalii indicatori de plan au

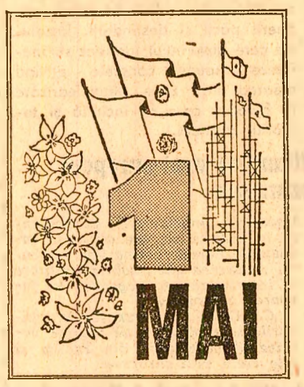

fost depășiți cu : 22,7 la sută la export, 0,8 la sută la producția fizică, 23,4 la sută la producția-marfă vîndută și încasată ; depășiri de plan au mai fost obținute la productivitatea muncii, beneficii și livrări de mărfuri la fondul pieței ; cheltuielile totale la 1 000 lei producție-marfă au fost mai mici decît cele planificate cu 2,6 la sută, iar cele materiale cu 0,7 la sută.

Locul II : Întreprinderea chimică Turda, județul Cluj, cu 1 075,1 puncte.

ÎN INDUSTRIA CIMENTULUI, A MATERIALELOR DE CONSTRUCȚII, EXPLOATAREA AGREGATELOR MINERALE PENTRU CONSTRUCȚII

Locul I : Combinatul de lianți și azbociment Fieni, județul Dîmbovița, cu 442,5 puncte.

Principalii indicatori de plan au fost depășiți cu : 1,6 la sută la producția netă, 2,4 la sută la export, 23,6 la sută la producția-marfă vîndută și încasată, 4,2 la sută la productivitatea muncii ; cheltuielile totale și materiale au fost mai mici decît cele planificate.

Locul II : Întreprinderea materiale de construcții „Cesarom" — București, cu 343,4 puncte.

Locul III : Întreprinderea de prefabricate din beton „Progresul" — București, cu 298,4 puncte.

ÎN INDUSTRIA TRICOTAJELOR

Locul I : Întreprinderea de tricotaje și perdele Pașcani, județul Iași, cu 925,7 puncte.

Principalii indicatori de plan au fost depășiți cu : 3,9 la sută la producția fizică, 3,6 la sută la productivitatea muncii, 9 la sută la livrări de mărfuri la fondul pieței ; depășiri de plan au mai fost obținute la export ; consumurile de materii prime și materiale au fost sub cele normate cu 3,5 la sută, iar cele de energie electrică și combustibil cu 13,5 la sută.

Locul II : Întreprinderea de mănuși și ciorapi Agnita, județul Sibiu, cu 311,5 puncte.

Locul III : Întreprinderea „Tînăra gardă" — București cu 196,9 puncte.

ÎN INDUSTRIA CONFECȚIILOR

Locul I : Întreprinderea de confecții Tulcea cu 443,3 puncte.

Principalii indicatori de plan au fost depășiți cu : 1,5 la sută la producția fizică, 1,3 la sută la export; depășiri de plan au mai fost obținute la producția-marfă vîndută și încasată, beneficii și la livrări de mărfuri la fondul pieței ; consumurile de energie electrică și combustibil au fost sub cele normate cu 2,9 la sută, iar cele de materii prime și materiale cu 0,3 la sută.

Locul II : Întreprinderea de confecții Baia de Arieș, județul Alba, cu 442,1 puncte.

Locul III : Întreprinderea de confecții Bacău, cu 267,3 puncte.

ÎN INDUSTRIA ULEIULUI, ZAHĂRULUI ȘI PRODUSELOR ZAHAROASE

Locul I : Întreprinderea pentru industrializarea sfeclei de zahăr Buzău cu 983,8 puncte.

Principalii indicatori de plan au fost depășiți cu : 13,6 la sută la producția fizică, 15 la sută la producția-marfă vîndută și încasată, 9 la sută la productivitatea muncii, 9,8 la sută la livrări de mărfuri la fondul pieței ; depășiri de plan au mai fost obținute la producția netă și la beneficii ; cheltuielile totale la 1 000 lei producție-marfă au fost mai mici decît cele planificate cu 4 la sută, iar cele materiale cu 10,4 la sută.

Locul II : Întreprinderea de uleiuri Constanța cu 751,2 puncte.

Locul III : Întreprinderea de produse zaharoase Brașov cu 601,6 puncte.

ÎN DOMENIUL TRANSPORTURILOR FEROVIARE — DEPOURI DE CALE FERATĂ

Locul I : Depoul de cale ferată Buzău cu 217 puncte.

Principalii indicatori de plan au fost depășiți cu : 0,9 la sută la productivitatea muncii, 2,5 la sută la utilizarea mijloacelor de transport ; costul la 1 000 tone brute km a fost mai mic decît cel planificat cu 13,6 la sută, iar cheltuielile totale cu 13,1 la sută.

Locul II : Depoul de cale ferată Galați cu 191,1 puncte.

ÎN DOMENIUL TRANSPORTURILOR RUTIERE

Locul I : Întreprinderea de transport specializat pentru agricultură și industria alimentară Vîlcea cu 769 puncte.

Principalii indicatori de plan au fost depășiți cu : 31,7 la sută la producția netă, 30 la sută la volumul mărfurilor transportate, 28,5 la sută la productivitatea muncii, 31,5 la sută la venituri din activitatea de transport ; unitatea s-a încadrat în consumul normat de carburanți.

Locul II : Întreprinderea de transport în chimie „Transchim" — București cu 327 puncte.

ÎN DOMENIUL RECUPERĂRII ȘI VALORIFICĂRII MATERIALELOR REFOLOSIBILE

Locul I : Întreprinderea județeană pentru recuperarea și valorificarea materialelor refolosibile Bihor cu 226 puncte.

Principalii indicatori de plan au fost depășiți cu : 4 la sută la volumul materialelor refolosibile colectate, 45 la sută la volumul de achiziții de materii prime de origine animală colectate ; volumul fizic al materialelor refolosibile colectate a fost depășit cu 3 la sută la oțel, 20 la sută la fontă, 11 la sută la cupru, 29 la sută la plumb, 15 la sută la aluminiu ; cheltuielile de circulație la 1 000 lei volum de colectare au fost mai mici decît cele planificate cu 26 la sută.

Locul II : Întreprinderea județeană pentru recuperarea și valorificarea materialelor refolosibile Bistrița cu 167 puncte.

Locul III : Întreprinderea județeană pentru recuperarea și valorificarea materialelor refolosibile Bacău cu 159 puncte.

ÎN DOMENIUL GOSPODĂRIEI DE LOCUINȚE ȘI PRESTĂRI ÎN CONSTRUCȚII

Locul I : Întreprinderea de construcții, reparații și administrație locativă Foișor București cu 703,7 puncte.

Principalii indicatori de plan au fost depășiți cu 7 la sută la producția de construcții-montaj, 10 la sută la volumul lucrărilor de întreținere, reparații curente și prestări în construcții, 2 la sută la prestări servicii pentru populație, 4 la sută la încasări din activitatea de producție-prestații, 7 la sută la productivitatea muncii ; cheltuielile materiale la 1 000 lei producție-prestații au fost mai mici decît cele planificate cu 24,4 la sută.

Locul II : Întreprinderea de construcții, reparații și administrație locativă Colentina — București cu 647,8 puncte.

Locul III : Întreprinderea de construcții, reparații și administrație locativă Giulești — București cu 538 puncte.

(Agerpres)

TOATE LOCALITĂȚILE ȚĂRII - ÎN HAINE DE PRIMĂVARĂ!

BOTOȘANI :

Răspunderi precise pentru asociațiile de locatari, comitetele de cetățeni, întreprinderi și instituții

Luni seara, împreună cu tovarășul Ilie Bordeianu, prim-vicepreședinte al consiliului popular municipal, cu alți deputați și lucrători ai primăriei, ce se întrunesc la începutul fiecărei săptămîni într-o analiză operativă, am consemnat următorul bilanț al lucrărilor lunii aprilie. S-au plantat aproape 20 000 pomi fructiferi, arbori și arbuști ornamentali și peste 2 milioane de flori îndeosebi în noile cartiere Bucovina, Primăverii și Griviței. În ultimul dintre cartierele notate, cel mai nou de altfel și care cuprinde aproape 6 000 de apartamente, s-a încheiat amenajarea a patru terenuri de joacă pentru copii și dotarea lor cu tot ce e necesar. Cu foarte bune rezultate s-a soldat și inițiativa adoptată în această primăvară de extindere a gardurilor vii (lucrare realizată în luna aprilie pe o lungime de 18 km) atît în ansamblurile blocurilor de locuințe, cît mai cu seamă în jurul gospodăriilor personale. În spațiile dintre blocuri și pe terenurile cetățenilor au fost semănate cu diferite culturi peste 120 hectare, rămînînd de plantat doar tomatele, vinetele și ardeiul gras. Ne-am convins și în cadrul analizei, dar mai ales pe teren, la fața locului, că luarea în primire de către asociațiile de locatari, comitetele de cetățeni, unități pionierești, întreprinderi și instituții a unor străzi care nu figurează în patrimoniul unităților municipale de gospodărie (acestea deținînd aproape 60 la sută din rețeaua stradală a orașului) se dovedește a fi pe cît de eficientă sub aspect economic, pe atît de eficace în privința bunei îngrijiri. „Ne propunem, sublinia tovarășul prim-vicepreședinte, ca cel mai tîrziu pe 29 aprilie a.c., municipiul nostru să se prezinte într-o toaletă sărbătorească, așa cum se cuvine să fie întîmpinată ziua de 1 Mai în fiecare localitate a țării". Un angajament a cărui îndeplinire este probată de noua înfățișare de pînă acum a Botoșaniului. **(Silvestri Allenei).**

CRAIOVA :

O inițiativă bună pentru curățenie și recuperarea unor materiale refolosibile

Simbătă 20 și duminică 21 aprilie a.c., din inițiativa consiliilor populare, în municipiul Craiova și orașul Băilești s-a desfășurat o amplă acțiune pentru colectarea materialelor refolosibile din gospodăriile populației și implicit de descongestionare și curățire a numeroase locuri. Peste 30 000 de tineri din școli, însoțiți de cadre didactice și de lucrători de la Întreprinderea județeană de valorificare a materialelor recuperabile, ce au avut la dispoziție aproape 100 mijloace de transport, au desfășurat acțiuni de masă al căror rezultat s-a soldat cu reintroducerea în circuitul productiv a unor însemnate cantități de materiale refolosibile.

— Inițiativa luată de consiliile populare ale orașelor Craiova și Băilești s-a dovedit cît se poate de utilă — ne spunea Victor Lungescu, dorectorul I.J.V.M.R., pentru că însemnate cantități de materiale au fost recuperate pentru a fi reintroduse în circuitul productiv. Iată, bunăoară, numai în municipiul Craiova au fost predate circa 1 000 frigidere de tip vechi cu absorbție. Dar, iată bilanțul acțiunii desfășurate în Craiova și Băilești în cele două zile : **s-au recuperat 462 tone materiale refolosibile, din care 400 tone fier vechi, peste 20 tone hîrtie, 10 tone cauciuc, 11 tone textile, 4 tone mase plastice, 15 tone fontă și 2 tone metale neferoase.**

Pornind de la reușita acestei acțiuni, Consiliul județean Dolj al F.D.U.S., împreună cu I.J.V.M.R. va organiza săptămîna viitoare asemenea acțiuni cetățenești de bună gospodărire și colectarea materialelor refolosibile în orașele Filiași, Calafat și Segarcea, precum și în cea mai mare parte din cele 95 de comune ale județului. **(Nicolae Băbălău).**

SFÎNTU GHEORGHE :

Culorile vii, proaspete ale orașului

Mii de locuitori ai municipiului Sfîntu Gheorghe sînt antrenați în aceste zile la finalizarea amplei acțiuni de înfrumusețare și bună gospodărire a municipiului. Munca este în toi în parcurile și spațiile verzi ale municipiului, unde luna aceasta se plantează 30 000 pomi fructiferi și 90 000 arbuști ornamentali, 454 700 fire flori, 300 000 fire de plante medicinale. Obiectivul municipalității, al cetățenilor este : doi pomi de fiecare locuitor al municipiului. De altfel, ca acțiunea să nu aibă caracter de campanie, ca îngrijirea pomilor, a plantelor să fie asigurată, parcurile și spațiile verzi au fost repartizate liceelor și școlilor din localitate pentru îngrijire.

Se lucrează intens și la repararea, revopsirea și completarea mobilierului stradal în toate cartierele orașului, punînd-se un accent foarte mare pe estetica acestor obiecte. Terenurile de joacă pentru copii sînt, de asemenea, renovate, îmbogățite. Se apropie de terminare și acțiunea de curățire și înfrumusețare în incinta și în fața întreprinderilor și instituțiilor din localitate, continuînd în acest sens și revopsirea clădirilor vechi din centrul orașului în culori vii, scoțînd în evidență elementele arhitecturale specifice prin contraste, dăruind centrului orașului o atmosferă aparte. Sînt în curs de rezolvare și unele propuneri formulate de alegători la întîlnirile cu deputații, printre care amintim amenajarea unei micropieațe agroalimentare în cartierul Lenin, construit în ultimii ani ; amplasarea unor ceasuri și termometre stradale în locuri cu circulație intensă ; amplasarea unor marcaje de circulație rutieră și pietonală. Convingerea tuturor cetățenilor este că, deși anul acesta primăvara și-a arătat fața tîrziu, totuși pe 1 Mai frumosul oraș din curbura Carpaților se va prezenta în haine de sărbătoare. **(Maria Páljános).**

PLOIEȘTI :

La acțiuni – 50 000 de cetățeni și un bilanț bogat

„Orașul frumos este orașul curat !". Sub această deviză, zeci de mii de cetățeni ai Ploieștiului acționează în această primăvară în cartiere, pe străzi și în parcuri să dea straiul de frumusețe pe care o merită un mare centru urban. După cum ne informează Nicolae Coman, prim-vicepreședinte al consiliului popular municipal, numai în săptămîna trecută au fost prezenți la asemenea acțiuni gospodărești de înfrumusețare și curățenie a orașului peste 50 000 de cetățeni — oameni ai muncii din unitățile industriale, gospodine, pensionari, elevi din liceele și școlile profesionale. În cartierele „Malul Roșu", „Enăchiță Văcărescu", „9 Mai", „Ștefan Gheorghiu" și „Mihai Bravu" s-au curățat și reînsămînțat cu iarbă peste 700 de hectare zone verzi și s-au plantat circa 45 000 de arbori și arbuști ornamentali. Mii de tineri s-au aflat în zilele acestea în noul parc din partea de nord a municipiului, care se întinde pe 42 hectare, precum și în viitorul parc dendrologic din centrul orașului, unde s-au reamenajat aleile și s-au plantat pomi și arbuști. „Orașul nostru — precizează interlocutorul — a fost împărțit pe sectoare și fiecărei întreprinderi și instituții din zonă i s-a repartizat fișa de gospodărire. În acest fel, organizată bine munca, prin concursul conducerii unităților industriale — combinatele petrochimice de la Teleajen și Brazi, rafinăriile „Vega" și Ploiești-Sud, întreprinderile „1 Mai", „Dorobanțul" și altele — s-a reușit să se repare 20 000 de metri pătrați străzi și trotuare, să se curețe rigolele, să se realizeze lucrări de înfrumusețare prin curățirea fațadelor blocurilor, repararea gardurilor. Tot prin hărnicia cetățenilor s-au finalizat acțiunile de înfrumusețare a celor patru gări ploiștene, precum și a intrărilor în oraș pe soselele naționale. Rezultate bune s-au obținut și la finalizarea lucrărilor de modernizare a Halelor centrale, care reprezintă acum pentru ploiești nu numai un mare centru comercial, ci și o zonă arhitecturală de mare atracție.

Primarul municipiului, Mircea Ionescu, a adăugat, în concluzie : „Acțiunile gospodărești cu larga participare a cetățenilor vor continua. Ploieștiul, prin ordinea și curățenia stradală, prin parcurile și zonele lui verzi, prin fațadele curate ale caselor și blocurilor, prin magazinele cu vitrine atrăgătoare, va fi, credem, un adevărat oraș demn de marile realizări pe plan economico-social ale oamenilor săi". **(Constantin Căpraru).**

ALEXANDRIA :

Cartierele, străzile își schimbă înfățișarea

În ultimele zile, în localitățile județului Teleorman numeroși cetățeni — mobilizați de consiliile populare, de organizațiile democrației și unității socialiste, de asociațiile de locatari — au participat la ample lucrări de înfrumusețare și gospodărire. La Alexandria, de pildă, zilnic sute de cetățeni de diverse vîrste și profesii au săpat terenurile destinate zonelor verzi, au plantat flori și trandafiri, garduri vii și pomi. De asemenea, au fost desfundate șanțurile și rigolele, s-a efectuat „curățenia generală de primăvară" în curți și în jurul imobilelor. Cea mai intensă activitate se desfășoară în cartierul „PECO", pe șoseaua Turnu Măgurele, unde locuiesc mulți oameni ai muncii de la Întreprinderea de rulmenți. Aici se află în curs de sistematizare drumul principal — care se lărgește cu 6 metri — se amenajează aleile pietonale dintre blocuri, zonele verzi, se plantează arbori și arbuști ornamentali. Totodată, au început lucrările de reparare a fațadelor la 38 de blocuri din cartier. În parcul din apropiere același harnici muncitori de la Întreprinderea de rulmenți au plantat 400 de castani și alți pomi. Împreună cu oameni ai muncii de la Întreprinderea de panouri și tablouri electrice și Fabrica de prefabricate din beton, tot ei amenajează terenurile de sport de la noua bază de agrement situată în această parte a municipiului.

Asemenea acțiuni se află în plină desfășurare și la bazele de agrement din pădurea Vedea. În zilele următoare va începe construcția unui bazin de inot și amenajarea unei plaje pe malul rîului Vedea. După cum ne-a informat tovarășul Constantin Constantin, prim-vicepreședinte al consiliului popular municipal, în această primăvară, pe arterele principale de circulație, în cartiere și în parcuri s-au plantat 1 500 de tei și castani, peste 100 000 de arbori și arbuști ornamentali, 6 000 de trandafiri și 50 000 de panselute. Importante forțe sînt concentrate în continuare în repararea și modernizarea străzilor Griviței roșie, 1 Mai, Libertății, Dunării și București. Conform unui program minuțios, în cel mai scurt timp aceste străzi își vor schimba complet înfățișarea. **(Stan Ștefan).**

INFORMAȚII SPORTIVE

Performanța handbaliștilor de la H. C. Minaur — Baia Mare subliniată de agențiile internaționale de presă

Agențiile internaționale de presă subliniază în comentariile lor succesul remarcabil al echipei **H. C. Minaur-Baia Mare**, care a cîștigat **„Cupa federației internaționale de handbal"**.

Astfel, corespondentul sportiv al agenției T.A.S.S. relatează : „În pofida victoriei obținute în manșa a doua, cu 18—14, handbaliștii Institutului industrial din Zaporoje au pierdut dubla întîlnire a finalei disputate în compania formației H.C. Minaur-Baia Mare, care a cucerit trofeul. În primul joc, echipa română cîștigase cu scorul de 22—17. Cu mai puțin de un minut înaintea încheierii partidei, gazdele au marcat un gol ce părea hotărîtor, dar cînd mai erau patru secunde pînă la fluierul final oaspeții au înscris golul care a decis soarta cupei".

La rîndul său, agenția France Presse, menționînd victoria obținută de echipa română în dubla întîlnire cu formația sovietică S.I.I. Zaporoje, cu scorul general de 36—35, relevă calitățile jucătorilor de la Baia Mare, care au confirmat încă o dată valoarea handbalului românesc. În cronica întîlnirii sînt citați jucătorii Maricel Voinea, Flangea, Porumb, Boroș, Marta, Stamate, autorii golurilor echipei române, și portarul Mircea Petran, pentru intervențiile sale inspirate.

„Cupa campionilor europeni" la handbal masculin a revenit echipei iugoslave **Metaloplastika Sabac.** La Madrid, în meci retur, a învins cu scorul de 30—20 (16—9) formația locală Atletico. Partida a fost urmărită de circa 15 000 de spectatori. (Handbaliștii iugoslavi învinseseră și în primul joc).

„Cupa cupelor" la handbal masculin a fost cîștigată, pentru a doua oară consecutiv, de echipa **H. C. Barcelona**, care în meciul retur al finalei a întrecut cu scorul de 27—20 (16—11) formația T.S.K.A. Moscova. Golul care a decis cucerirea trofeului a fost înscris de Sagales, cu 3 secunde înainte de finalul partidei.

Administrația de Stat Loto-Pronosport informează :

NUMERELE EXTRASE LA TRAGEREA „LOTO 2" DIN 21 APRILIE 1985

Extragerea I : 66 8 39 17.
Extragerea a II-a : 67 11 70 48.
Extragerea a III-a : 3 14 73 7.

FOND TOTAL DE CIȘTIGURI : 646 375 lei, din care 23 405 lei report la categoria 1.

vremea

Institutul de meteorologie și hidrologie comunică timpul probabil pentru intervalul 23 aprilie, ora 20 — 26 aprilie, ora 20. În țară : în timp ce în regiunile sudice va predomina o vreme frumoasă, cu cerul variabil și ploi izolate, în celelalte regiuni vremea va fi temporar instabilă, cu înnorări accentuate și ploi cu caracter de averse, însoțite izolat de descărcări electrice și intensificări de vînt de scurtă durată. În restul țării, vîntul va sufla slab pînă la moderat. Temperaturile minime vor fi cuprinse între 3 și 13 grade, iar cele maxime între 13 și 23 de grade, izolat mai ridicate în Oltenia, Muntenia și sudul Moldovei. Dimineața condiții de ceață slabă.

Conferința de la Geneva trebuie să-și intensifice eforturile în direcția stăvilirii cursei înarmărilor

GENEVA 22 (Agerpres). — În cadrul Conferinței pentru dezarmare de la Geneva, delegația română a subliniat **necesitatea urgentării lucrărilor, în spiritul vibrantei chemări a președintelui Nicolae Ceaușescu, lansată de la înalta tribună a Marii Adunări Naționale, în discursul solemn cu ocazia ceremoniei de investitură în înalta funcție de președinte al Republicii Socialiste România.**

Șeful delegației române a evidențiat în fața forumului de la Geneva necesitatea ca în actualele împrejurări internaționale să se întreprindă, mai mult ca oricînd, toate eforturile pentru a se intensifica activitatea în cadrul organismelor și conferințelor internaționale consacrate dezarmării, securității și colaborării pe continentul nostru și în lumea întreagă. **Conferința de dezarmare de la Geneva trebuie să-și dubleze eforturile în direcția stăvilirii cursei înarmărilor.**

În context, a fost abordată problema încheierii unei convenții internaționale privind interzicerea armelor chimice, problemă aflată pe ordinea de zi a lucrărilor și care este dezbătută în prezent într-un comitet special al conferinței, precum și în trei grupe de lucru. Delegația română a arătat că, în condițiile actuale, se impune intensificarea lucrărilor, trecerea la negocierea propriu-zisă a textului convenției, cu participarea tuturor statelor membre ale conferinței, și transformarea, în acest scop, a grupelor de lucru în grupe de redactare concretă a textului de convenție.

Delegația română a solicitat în acest scop antrenarea mai largă a unor experți științifici din partea unor organizații internaționale și institute de cercetare care să asigure asistență în problemele tehnice pe care le ridică negocierea textului convenției.

Noi acțiuni și luări de poziție pentru salvgardarea păcii

„Fondurile irosite pentru cheltuielile militare să fie alocate necesităților social-economice"

DUBLIN. — Conferința anuală a Partidului Muncitorilor din Irlanda, care își desfășoară lucrările la Dublin, a adoptat o rezoluție intitulată „Pentru pace, muncă și democrație". Menținerea păcii, subliniază rezoluția, constituie cea mai importantă sarcină a contemporaneității și, de aceea, ne pronunțăm pentru încetarea imediată a cursei înarmărilor, reducerea și distrugerea arsenalelor nucleare, folosirea uriașelor resurse materiale și umane irosite în prezent pentru înarmări la înfăptuirea unor programe de dezvoltare, spre binele omenirii. De asemenea, se relevă că militarizarea spațiului cosmic constituie o piedică în calea obținerii păcii și destinderii. Rezoluția cere guvernului irlandez să înainteze propuneri concrete privind crearea unei zone denuclearizate în Europa, care să includă și teritoriul Irlandei.

Un uriaș lanț viu al militanților vest-europeni pentru dezarmare

PARIS. — Peste 2 500 de persoane au participat la un uriaș lanț uman organizat de Comitetul pentru dezarmare nucleară în Europa (C.O.D.E.N.E.) la Paris, între Comisariatul pentru energie atomică, Adunarea Națională și Ministerul Apărării, transmite agenția France Presse.

Scandînd „Înarmarea nucleară înseamnă sinucidere !", participanții la această acțiune au cerut înghețarea cursei înarmărilor nucleare, reducerea cheltuielilor militare și interzicerea propagandei în favoarea războiului.

„C.O.D.E.N.E." reunește în rîndurile sale peste 30 de partide politice și organizații din Franța și alte state vest-europene.

Pentru o zonă denuclearizată în nordul Europei

STOCKHOLM. — În localitatea suedeză Joenkoeping s-au încheiat lucrările Conferinței regionale pentru pace, dezarmare și dezvoltare, la care au luat parte peste 300 de oameni politici și activiști obștești, oameni de știință, reprezentanți ai organizațiilor sindicale, de femei și de tineret din Danemarca, Norvegia, Finlanda și Suedia. În documentele finale adoptate de conferință se exprimă îngrijorarea în legătură cu creșterea cursei înarmărilor, în special a înarmărilor nucleare. „Acum este mai urgent ca oricînd să se ia măsuri spre a se opri acest proces catastrofal pentru soarta omenirii", subliniază una dintre rezoluții. „Transformarea nordului Europei în zonă denuclearizată, subliniază o altă rezoluție, ar constitui un pas important pe calea eliberării continentului european și a întregii lumi de arma nucleară".

R.F. GERMANIA : Accidentul de la Waldheide sporește îngrijorarea opiniei publice

Accidentul din 11 ianuarie, de la baza militară americană Waldheide, din apropiere de Heilbronn (sudul R.F.G.), unde se află amplasate rachete „Pershing II", a fost provocat de o „greșeală umană". După cum informează agenția France Presse, aceasta este concluzia conținută într-un raport al experților în legătură cu acest accident, care s-a soldat cu moartea a trei soldați americani și rănirea altor 16. Concluziile raportului urmează să fie prezentate guvernului vest-german.

Declanșat de aprinderea carburantului solid pentru motorul unei rachete „Pershing II" staționată la această bază, accidentul a provocat vii reacții de protest în R.F.G.

A.I.T. — prilej de mobilizare a tineretului la soluționarea problemelor contemporane

Cuvintul reprezentantului român la sesiunea Consiliului Executiv al U.N.I.C.E.F.

NAȚIUNILE UNITE (Agerpres). În această perioadă la sediul O.N.U. din New York se desfășoară lucrările sesiunii ordinare a Consiliului Executiv al Fondului Națiunilor Unite pentru Copii (U.N.I.C.E.F.), organism format din 33 de state, între care și România.

Luînd cuvîntul în cadrul dezbaterilor generale, reprezentantul țării noastre a relevat implicațiile practice ale marcării corespunzătoare a Anului Internațional al Tineretului sub deviza „Participare, Dezvoltare, Pace", subliniind că numeroasele manifestări consacrate A.I.T. contribuie la participarea mai activă a tinerei generații la soluționarea problemelor vitale ale umanității, la făurirea unui viitor pașnic și luminos pentru toți copiii lumii.

În context, a fost reliefată importanța cuprinderii obiectivelor A.I.T. în cadrul unor programe pe termen mediu și lung, avîndu-se în vedere că multitudinea de probleme cu care se confruntă copiii și tinerii nu se pot rezolva într-un singur an calendaristic, dată fiind complexitatea situației politice, economice, financiare și sociale ce le determină.

De altfel, aceste idei și-au găsit reflectarea în proiectul de Linii directoare pentru programe de viitor în domeniul tineretului și urmărirea punerii lor în aplicare, document elaborat și aprobat prin consens la cea de-a IV-a sesiune a Comitetului Consultativ al O.N.U. pentru A.I.T., ale cărui lucrări au avut loc recent la Viena.

În continuare, au fost prezentate multiplele acțiuni organizate în țara noastră sub egida Comitetului Național Român pentru A.I.T., dintre care se detașează Conferința Mondială a Comitetelor Naționale pentru A.I.T. ale cărei lucrări se vor desfășura la București, în perioada 3—6 septembrie a.c. Cu acest prilej, se va realiza un larg schimb de experiență cu privire la rezultatele obținute în înfăptuirea programelor de marcare a Anului Internațional al Tineretului la nivel național, regional și internațional și se vor dezbate probleme referitoare la locul și rolul tinerei generații în promovarea dezvoltării și păcii în lume.

În încheiere, s-a arătat că trebuie fructificat contextul favorabil creat de Anul Internațional al Tineretului și cea de-a 40-a aniversare a Organizației Națiunilor Unite pentru ca organismele specializate ale O.N.U. și, în mod special, U.N.I.C.E.F. să contribuie mai substanțial la îmbunătățirea situației copiilor din țările în curs de dezvoltare.

Țările nealiniate — solidare cu cauza poporului namibian

Un document al reuniunii de la Delhi

DELHI 22 (Agerpres). — „Programul de acțiune" asupra Namibiei adoptat de Biroul de coordonare al țărilor nealiniate, întrunit în sesiune specială la Delhi, cere Consiliului de Securitate ca, în conformitate cu Carta O.N.U., să hotărască sancțiuni obligatorii împotriva regimului rasist sud-african, transmite agenția Taniug.

Programul cere tuturor statelor membre ale O.N.U. să respecte embargoul asupra livrărilor sau achiziționării de arme către sau din R.S.A., embargoul asupra livrărilor de petrol către această țară, să retragă și să interzică investițiile în Africa de Sud, să interzică accesul avioanelor sud-africane în spațiul național și aeroporturi, ca și accesul în porturile lor a navelor înmatriculate în Republica Sud-Africană, să respecte în mod strict boicotul față de regimul de la Pretoria în materie de sport și evenimente culturale, să ratifice și să aplice convenția internațională cu privire la crimele de apartheid.

Biroul de coordonare cere, de asemenea, Comitetului O.N.U. asupra Namibiei să ia măsurile necesare pentru a se pune capăt expolierii resurselor naturale ale Namibiei, în interior, în zona de coastă și în cea maritimă.

NAȚIUNILE UNITE 21 (Agerpres). — Grupul țărilor africane la Națiunile Unite a respins ca ilegală și neavenită așa-zisa hotărîre a regimului minoritar rasist de la Pretoria de a crea un „guvern" de tranziție în Namibia. În cadrul unei conferințe de presă organizate la sediul din New York al O.N.U., reprezentantul permanent al Ruandei la Națiunile Unite a declarat, în numele statelor africane, că pretinsa hotărîre a R.S.A. contravine prevederilor Rezoluției 435 a Consiliului de Securitate, document ce stipulează organizarea de alegeri libere în Namibia, sub supravegherea O.N.U. Actul ilegal al guvernului rasist, a subliniat vorbitorul, vizează excluderea de la conducerea țării a Organizației Poporului din Africa de Sud-Vest (S.W.A.P.O.), singurul reprezentant legitim al poporului namibian, recunoscut ca atare de Națiunile Unite și Organizația Unității Africane, de alte organizații internaționale. În numele țărilor africane, reprezentantul Ruandei a adresat un apel tuturor guvernelor să condamne acțiunile ilegale ale R.S.A., să acorde sprijin luptei de eliberare conduse de S.W.A.P.O., pentru a se ajunge la o independență reală a Namibiei.

Consultări politice sovieto-chineze

MOSCOVA 22 (Agerpres). — Agenția T.A.S.S. anunță că la Moscova a avut loc a șasea rundă a consultărilor politice sovieto-chineze. Părțile — relevă agenția — au expus pozițiile lor privind normalizarea relațiilor bilaterale. Ele și-au exprimat interesul pentru continuarea eforturilor vizînd îmbunătățirea relațiilor sovieto-chineze și hotărîrea de a extinde legăturile și contactele între cele două țări pe plan politic, economic, comercial, tehnico-științific, cultural și în alte domenii. S-a convenit ca următoarea rundă de consultări să aibă loc în octombrie 1985, la Beijing.

Cu acest prilej, Andrei Gromiko, ministrul afacerilor externe al U.R.S.S., primind pe reprezentantul special al Guvernului R. P. Chineze la această rundă de convorbiri, Qian Qichen, adjunct al ministrului afacerilor externe, a relevat că Uniunea Sovietică s-a pronunțat și se pronunță pentru relații de bună vecinătate, prietenești între cele două țări.

Agenția China Nouă relatează că Qian Qichen a subliniat : conducătorii chinezi acordă o mare atenție relațiilor chino-sovietice și speră sincer că cele două țări își vor îmbunătăți și dezvolta raporturile dintre ele, pe baza celor cinci principii ale coexistenței pașnice.

SITUAȚIA DIN SUDAN

Constituirea unui organism însărcinat cu administrarea regiunilor din sudul țării

KHARTUM 22 (Agerpres). — Generalul Abdul Swar El Dahab, președintele Consiliului Militar de Tranziție din Sudan, a hotărît formarea unui înalt consiliu executiv însărcinat cu administrarea regiunilor din sudul țării — informează postul de radio Omdurman, citat de agențiile France Presse și Associated Press. Consiliul este format din cinci membri, între care guvernatorii celor trei provincii sudice, și va avea sediul în orașul Juba. Noul organism se va ocupa de administrarea acestei zone în perioada de tranziție asigurată de actualul Consiliu Militar.

ADUNAREA FESTIVĂ DE LA MOSCOVA

consacrată aniversării nașterii lui V. I. Lenin

MOSCOVA 22. — Trimisul Agerpres, M. Chebeleu, transmite : La Moscova a avut loc, luni, o adunare festivă consacrată celei de-a 115-a aniversări a nașterii lui Vladimir Ilici Lenin.

În prezidiul adunării au luat loc Mihail Gorbaciov, secretar general al C.C. al P.C.U.S., alți conducători de partid și de stat sovietici. Au participat veterani ai P.C.U.S., reprezentanți ai organizațiilor de partid și obștești, veterani ai Marelui Război pentru Apărarea Patriei, muncitori fruntași, oameni de știință, cultură și artă, generali și ofițeri ai armatei sovietice, membri ai corpului diplomatic.

În raportul prezentat cu acest prilej, Gaidar Aliev, membru al Biroului Politic al C.C. al P.C.U.S., prim-vicepreședinte al Consiliului de Miniștri al U.R.S.S., a subliniat forța transformatoare a învățăturii leniniste și a evocat drumul parcurs de Uniunea Sovietică, sub conducerea partidului său comunist-leninist, succesele dobîndite de poporul sovietic pe toate planurile, hotărîrea sa de a întîmpina cel de-al XXVII-lea Congres al P.C.U.S. prin noi realizări. Vorbitorul s-a referit, de asemenea, la unele probleme ale vieții internaționale actuale.

Necesitatea eliminării practicilor protecționiste din relațiile comerciale interstatale

— evidențiată în cadrul sesiunii Comisiei economice a O.N.U. pentru Europa

GENEVA 22 (Agerpres). — În cadrul sesiunii a 40-a a Comisiei economice a O.N.U. pentru Europa (C.E.E./O.N.U.) a început examinarea problemelor dezvoltării comerțului și cooperării industriale.

În cursul dezbaterilor, Z. Jung, președintele Comitetului pentru dezvoltarea comerțului, organ de specialitate al comisiei, a menționat că, deși s-a observat o anumită înviorare în economia țărilor occidentale, presiunile protecționiste nu s-au diminuat. El a remarcat faptul că s-ar fi putut realiza o creștere mai importantă a comerțului dacă nu ar fi persistat politicile protecționiste.

Luînd cuvîntul, reprezentantul român a evidențiat necesitatea sporirii contribuției comisiei la traducerea în viață a prevederilor documentului final al reuniunii C.S.C.E. de la Madrid vizînd intensificarea comerțului și cooperării industriale în Europa.

El a subliniat cerința de a se întreprinde măsuri concrete în vederea reducerii și eliminării obstacolelor din calea comerțului și a sugerat crearea unui grup de lucru permanent care să servească drept cadru de negociere pentru înlăturarea barierelor comerciale.

Totodată, vorbitorul s-a pronunțat în favoarea dezvoltării cooperării în industrie în forme reciproc avantajoase, pentru acordarea unei atenții sporite soluționării problemelor comerciale specifice ale țărilor în curs de dezvoltare din regiune.

★

La Geneva s-au încheiat lucrările sesiunii a XIII-a a Comitetului special de preferințe al U.N.C.T.A.D.

Comitetul a examinat evoluțiile intervenite în ce privește aplicarea de către țările dezvoltate a sistemului generalizat de preferințe vamale (S.G.P.) în favoarea țărilor în curs de dezvoltare. Delegațiile țărilor în curs de dezvoltare și-au exprimat preocuparea față de intensificarea măsurilor restrictive adoptate de țările dezvoltate în ce privește importurile lor în cadrul S.G.P. și față de tendința de a se înlătura unele țări în curs de dezvoltare de la beneficiul preferințelor vamale.

Delegația română, ca și delegațiile celorlalte țări în curs de dezvoltare, a subliniat necesitatea respectării caracterului generalizat, nediscriminatoriu și nereciproc al preferințelor vamale și a îmbunătățirii schemelor de preferințe vamale ale țărilor donatoare de preferințe, în vederea sprijinirii într-o măsură sporită a eforturilor țărilor beneficiare de a-și spori exporturile.

AGENȚIILE DE PRESĂ — pe scurt

ÎN CADRUL TRATATIVELOR SOVIETO-AMERICANE DE LA GENEVA, luni a avut loc o ședință a grupului de negocieri însărcinat cu problema armelor cosmice — relatează agenția T.A.S.S.

PLENARA C.C. AL PARTIDULUI POPORULUI DIN PANAMA, ale cărei lucrări s-au desfășurat la Ciudad de Panama, a analizat situația internă și unele aspecte privind situația internațională. În rezoluția plenarei se subliniază sprijinul pentru eforturile „Grupului de la Contadora" menite să ducă la rezolvarea pe cale negociată a conflictelor din America Centrală. De asemenea, s-a hotărît convocarea congresului partidului în cursul acestui an.

DIFICULTĂȚI SOCIAL-ECONOMICE. În orașul Hartfort din statul Connecticut s-au încheiat lucrările celui de-al 11-lea congres al Conferinței naționale a primarilor de culoare. În cursul lucrărilor, primarul districtului federal Columbia, M. Barry, președintele organizației, a cerut Administrației S.U.A. să ia măsuri concrete pentru combaterea șomajului și lichidarea dificultăților sociale cu care se confruntă populația orașelor americane.

PREȘEDINTELE CIPRULUI, Spyros Kyprianou, l-a informat pe secretarul general al O.N.U., Javier Perez de Cuellar, că acceptă „fără rezerve și condiții prealabile" planul de pace pentru Cipru, transmite agenția Taniug.

ARESTĂRI ÎN COREEA DE SUD. Peste 370 de studenți sud-coreeni au fost arestați de autoritățile de la Seul în urma amplelor demonstrații, organizate la sfîrșitul acestei săptămîni, pentru drepturi democratice. La mișcările de protest au luat parte peste 20 000 de studenți de la circa 50 colegii și universități sud-coreene, în cursul acestor acțiuni fiind marcată, totodată, împlinirea a 25 de ani de la amplele manifestații din 1960, care au dus la îndepărtarea dictatorului Li Sin Man.

VULCANUL KILAUEA DIN HAWAII, cel mai activ din lume în ultimii ani, a erupt din nou în noaptea de duminică spre luni, jetul de lavă ajungînd pînă la o înălțime de 305 metri. La cîteva ore după erupție, șuvoiul de lavă care coboară pe versantul de sud-est al craterului a atins o lungime de 1,6 km, fără a periclita însă așezările din apropiere.

POPULAȚIA EMIRATELOR ARABE UNITE a crescut în ultimii opt ani de la 558 000 la 1 195 000 persoane, transmite agenția W.A.M.

Încetarea din viață a președintelui ales al Braziliei

BRASILIA 22 (Agerpres). — Președintele ales al Braziliei, Tancredo Neves, a încetat duminică din viață. El fusese spitalizat la 14 martie.

Potrivit prevederilor constituționale, prerogativele de șef al statului au fost preluate de vicepreședintele țării, José Sarney, care a depus, luni, jurămîntul în calitate de președinte al Braziliei, în cadrul unei ceremonii desfășurate la Palatul Congresului Național (parlamentul) din Brasilia.

ORIENTUL MIJLOCIU

● Declarații ale președintelui Comitetului Executiv al O.E.P. ● Contacte diplomatice la Amman ● Noi incidente în Liban

PARIS 22 (Agerpres). — Într-un interviu acordat ziarului „Le Quotidien de Paris", președintele Comitetului Executiv al Organizației pentru Eliberarea Palestinei, Yasser Arafat, a declarat că „realizarea dreptului la autodeterminare al poporului palestinian, crearea unui stat palestinian independent și organizarea unei conferințe internaționale în vederea realizării păcii generale reprezintă principalele obiective" ale O.E.P. El a adăugat că O.E.P. nu va accepta să fie exclusă de la eventualele negocieri de pace în Orientul Mijlociu.

BEIJING 22 (Agerpres). — La Beijing au început luni lucrările unui seminar internațional în problema palestiniană, la care participă experți din 14 țări ale lumii. Desfășurat sub egida O.N.U., seminarul are ca temă „Drepturile inalienabile ale poporului palestinian". În cuvîntul de deschidere, Geng Biao, vicepreședinte al Comitetului Permanent al Adunării Naționale a Reprezentanților Populari a R. P. Chineze, a subliniat că problema palestiniană este strîns legată de pacea în întreaga regiune a Orientului Mijlociu.

AMMAN 22 (Agerpres). — Regele Hussein al Iordaniei l-a primit pe primul ministru al Egiptului, Kamal Hassan Ali, care i-a transmis un mesaj din partea președintelui Hosni Mubarak — transmite agenția M.E.N.

BEIRUT 22 (Agerpres). — Schimburile de focuri, inclusiv tirurile de artilerie, continuau luni după-amiază în orașul Saida, din sudul Libanului, unde de peste o lună se înfruntă mișcările creștine și musulmane. În cursul după-amiezii, mișcările creștine au anunțat intrarea în vigoare a unei încetări a focului.

Potrivit agenției Reuter, luptele au determinat, în ultima lună, evacuarea forțată a circa 60 000 de libanezi și palestineni din taberele din Saida și din suburbiile orașului.

TEL AVIV 22 (Agerpres). — Guvernul israelian a adoptat — cu 17 voturi pentru, 3 împotrivă și o abținere — planul privind retragerea, în cadrul celei de-a treia etape, finale, a trupelor sale din sudul Libanului, pînă la 1 iunie, punîndu-se, astfel, capăt ocupației militare de aproape trei ani asupra unei părți din teritoriul acestei țări, transmit agențiile France Presse și U.P.I.

Pronunțîndu-se împotriva unei prezențe permanente a armatei israeliene în sudul Libanului, conform deciziei sale adoptate la 14 ianuarie a.c., guvernul israelian își rezervă totuși dreptul ca, în vederea așa-zisei asigurări a frontierei sale de nord, să creeze o „zonă de securitate" în sudul Libanului.

PROBLEME ALE ECONOMIEI MONDIALE ÎN DEZBATEREA UNOR REUNIUNI INTERNAȚIONALE

SESIUNEA F. M. I. ȘI B. I. R. D.

Controversatul „dosar al datoriilor" rămîne deschis

O amplă și vie dezbatere asupra evoluției economiei mondiale și a problemei datoriilor externe ale țărilor lumii a treia a avut loc recent în cadrul așa-numitei „săptămîni monetare" de la Washington. Este vorba de o suită de reuniuni care au culminat cu sesiunea de primăvară a organelor de lucru ale Fondului Monetar Internațional (F.M.I.) și Băncii Internaționale pentru Reconstrucție și Dezvoltare (B.I.R.D.) — Comitetul interimar și Comitetul dezvoltării — ce grupează atît țări dezvoltate, cît și state în curs de dezvoltare.

Desfășurate pe baza unui raport cu privire la situația economiei mondiale și tendințele pe termen mediu, elaborat de specialiștii F.M.I., discuțiile au pus în evidență caracterul extrem de complex al actualei conjuncturi, faptul că în ciuda unor semne de înviorare a producției și comerțului, de slăbire a tensiunilor din relațiile financiar-valutare, în economia mondială continuă, iar, sub diferite aspecte, chiar se amplifică manifestările de criză. O criză care — deși afectează, într-o formă sau alta, toate statele lumii — lovește cel mai puternic țările în curs de dezvoltare, ceea ce duce la adîncirea decalajelor dintre bogați și săraci.

Astfel, potrivit raportului amintit, în Asia cîteva țări au înregistrat ritmuri de creștere pozitive, dar sute de milioane de oameni trăiesc într-o sărăcie absolută ; în Africa, deși condițiile climatice s-au ameliorat în anumite zone, economia continentului trece printr-o adevărată „stare de urgență" ; în America Latină ajustările cerute de serviciul datoriei externe au dus la creșterea șomajului și accelerarea inflației, la deteriorarea fără precedent a condițiilor de viață. În general, s-a apreciat că problema ce confruntă cel mai serios țările lumii a treia și chiar sistemul financiar internațional este problema datoriilor, care oscilează ca un pendul de la o criză la alta.

Și mai îngrijorător este însă faptul că situația economiei mondiale, departe de a se ameliora, tinde să se înrăutățească. În acest sens, raportul F.M.I. prevede o încetinire a ritmului de creștere a economiei mondiale de la 4,3 la sută în 1984 la 3,4 la sută în 1985 și 1986, îndeosebi datorită slăbirii activității productive în țările capitaliste dezvoltate, al căror ritm de creștere se va reduce, în același interval, de la 5 la 3 la sută. Pentru țările în curs de dezvoltare, specialiștii F.M.I. întrevăd o ameliorare a activității economice (de la 2,8 la sută în 1984, ritmul ar crește la 3 la sută în 1985 și la 3,6 la sută în 1986), dar asemenea ritmuri abia ar depăși nivelul sporului demografic, ceea ce ar echivala, în fapt, cu o stagnare.

În aceste condiții, țările în curs de dezvoltare — reunite în cadrul Grupului celor 24 în pregătirea sesiunii F.M.I. și B.I.R.D. — au lansat un apel țărilor dezvoltate, cerîndu-le să-și sporească apreciabil ajutorul în vederea depășirii problemelor legate de stingerea uriașei lor datorii externe (de circa 900 miliarde de dolari) și să favorizeze o mai mare echitate în relațiile economice și financiare dintre Nordul bogat și Sudul sărac. În scopul realizării unor asemenea obiective, țările în curs de dezvoltare au propus crearea de urgență a unui grup de lucru, compus din reprezentanți ai ambelor grupuri de state, pentru a studia mijloacele de soluționare a problemei îndatorării ; creșterea fluxurilor financiare spre țările debitoare prin intermediul unor alocări anuale de 15 miliarde de drepturi speciale de tragere (monedă a F.M.I.) ; reducerea substanțială a barierelor protecționiste ; reeșalonarea pe o perioadă mai îndelungată a datoriilor externe ale țărilor lumii a treia și sporirea resurselor financiare ale F.M.I. și B.I.R.D.

Țările industrializate n-au dat însă, nici de această dată, dovadă de receptivitate față de problemele care confruntă statele în curs de dezvoltare. Comunicatele reuniunilor F.M.I. și B.I.R.D. consemnează importante dezacorduri atît în problemele financiare, cît și în cele comerciale. De altfel, așa cum remarcă observatorii de la fața locului, dezbaterile în chestiuni financiare s-au redus la disputa dintre cele două teze diametral opuse. Pe de o parte, teza țărilor dezvoltate cu economie de piață, potrivit căreia... nu există o problemă a datoriilor ca atare, ci un număr de țări, care, pentru motive diferite, întîmpină dificultăți în efectuarea plăților scadente. Din pricina diversității situațiilor, susțin țările respective, trebuie analizat fiecare caz în parte, iar soluțiile ar urma să fie individuale.

Pe de altă parte, teza țărilor în curs de dezvoltare, care susțin că problema datoriilor este **o problemă globală** și, prin urmare, implică soluții globale, deoarece la originile ei nu se află fenomene conjuncturale, de moment, ci structurale, de durată. Mai precis, este vorba de deformările profunde suferite de economiile lor în timpul îndelungatei dominații coloniale, care le obligă să vindă ieftin și să cumpere scump, iar atunci cînd sînt constrînse să apeleze la resurse financiare externe, ele constituie ținta unor acțiuni speculative, cămătărești din partea marelui capital. În acest sens, țările în curs de dezvoltare au arătat că refuzul statelor capitaliste dezvoltate de a trece la negocieri în vederea rezolvării globale a datoriilor și teza soluționării individuale au drept scop să împiedice acțiunea unită a țărilor în curs de dezvoltare și să dea posibilitatea țărilor creditoare, băncilor și instituțiilor financiare internaționale să continue politica actuală și să impună țărilor debitoare condițiile pe care le doresc ele, care înseamnă, de fapt, transformarea din nou în colonii a statelor lumii a treia.

Toate acestea dovedesc, o dată în plus, justețea poziției României, care apreciază că orientarea într-o direcție pozitivă a evoluțiilor din domeniul financiar-valutar depinde, în bună măsură, de capacitatea țărilor în curs de dezvoltare de a întări unitatea și colaborarea lor. De aceea, țara noastră se pronunță pentru o acțiune concertată, unitară a statelor în curs de dezvoltare, de natură să poată determina țările dezvoltate, băncile și instituțiile internaționale să adopte o atitudine nouă, realistă, capabilă să contribuie la depășirea dificultăților create de criză și asigurarea stabilității economice mondiale.

Gh. CERCELESCU

SESIUNEA MINISTERIALĂ A O. E. C. D.

Divergențele economice și financiare interoccidentale persistă

Programată înaintea întîlnirii la nivel înalt a „celor 7" de la Bonn, sesiunea ministerială a O.E.C.D. (Organizația pentru Cooperare Economică și Dezvoltare, ce cuprinde principalele 24 de state dezvoltate), a avut avantajele și dezavantajele acestei situații, principalele probleme aflate pe agenda sa fiind susceptibile de a fi din nou examinate la reuniunea amintită, cu posibilitatea adoptării de măsuri concrete datorită tocmai nivelului respectivului for.

În cadrul dezbaterilor de la Chateau de la Muette (sediul O.E.C.D.), discuțiile s-au concentrat cu deosebire asupra necesității promovării unei noi runde de negocieri comerciale multilaterale, în cadrul G.A.T.T., idee susținută, pentru a nu spune impusă, de S.U.A. și sprijinită în principal de Japonia și Canada, precum și asupra problemelor monetare. C.E.E. și îndeosebi Franța subliniind cerința unei restructurări a sistemului monetar de schimburi internaționale. Ca în majoritatea cazurilor, în astfel de reuniuni, dezbaterile n-au făcut decît să evidențieze divergențele existente între principalele țări membre ale organizației, în funcție de interesele proprii, de cele de grup sau determinate de actuala conjunctură economică, ce slăbește sau întărește pozițiile fiecăruia în contextul internațional. Astfel, între altele, în spatele declarațiilor de principiu privind liberalizarea schimburilor comerciale internaționale și reducerea diferitelor bariere protecționiste, tot mai numeroase, în ultimii ani, se ascund interesele companiilor americane din domeniul serviciilor (în special telecomunicații) și al tehnologiilor de vîrf, a căror expansiune se vede împiedicată de reglementări naționale, adoptate de țările respective pentru a proteja companiile proprii, mai puțin competitive. Tot așa cum discuțiile despre problemele monetare au în vedere, în primul rînd, interesele țărilor vest-europene, care constată că, datorită politicii bugetare a S.U.A., cu consecințele sale directe — ratele înalte ale dobînzilor și supraevaluarea dolarului — se înregistrează o adevărată fugă a capitalurilor din Europa occidentală spre continentul american, limitînd și scumpind costul investițiilor, îndeosebi în domeniul inovațiilor tehnologice și amenințînd astfel viitorul vechiului continent. Confruntarea pe aceste teme a făcut ca, la fel ca în alte sesiuni ministeriale ale O.E.C.D., țările în curs de dezvoltare să-și vadă propriile probleme împinse spre periferia discuțiilor, deși — așa cum arăta ministrul vest-german de externe, Hans-Dietrich Genscher, *„angajamentele asumate la reuniunea precedentă a organizației privind, între altele, lupta împotriva protecționismului comercial și promovarea relațiilor cu țările în curs de dezvoltare nu au fost înfăptuite decît parțial"*. Aceasta cu atît mai mult, cu cît chiar studiul dat publicității la Paris, în ajunul sesiunii O.E.C.D., releva că măsurile protecționiste luate, în ultimul timp, de unele state occidentale industrializate, au afectat economiile țărilor în curs de dezvoltare, care au fost nevoite să-și restringă exporturile. Noile bariere comerciale — sublinia studiul O.E.C.D. — au reprezentat „poveri deosebite" pentru țările în curs de dezvoltare, ce depun eforturi pentru a-și onora, în condițiile uriașelor lor datorii externe — peste 900 de miliarde dolari — obligațiile financiare internaționale ce decurg din aceasta.

Proliferarea protecționismului, sub cele mai diferite forme, constituie îndubitabil o realitate. Date și cifre furnizate de G.A.T.T. arată că procentajul produselor industriale supuse restricțiilor netarifare a crescut de la 20 la sută în 1980 la circa 30 la sută în 1983. În general, potrivit aceleiași surse, aproape jumătate din comerțul mondial a căzut sub incidența unei forme sau alta de protecționism, amplificînd tensiunile și conflictele din relațiile economice internaționale, tensiuni care capătă uneori forme exacerbate, cum sînt cele dintre S.U.A. și Japonia sau C.E.E. — Japonia. De altfel, pregătindu-se pentru confruntarea de la Paris, Japonia, cum se știe, a adoptat o serie de măsuri privind deschiderea pieței sale față de principalii parteneri occidentali. Totodată, chiar în cadrul sesiunii ministeriale, declarînd că guvernul său nu va accepta nici o rezoluție a O.E.C.D. care ar condamna Japonia pentru excedentul său comercial (nivel record de 35,07 miliarde dolari, pentru anul fiscal 1984—1985, ce s-a încheiat la 1 martie a.c.), Shintaro Abe, ministrul nipon al afacerilor externe, a trecut la contraatac, susținînd că surplusul comercial japonez nu reprezintă decît unul dintre numeroșii factori de dezechilibru ai economiei mondiale. Între aceștia, el a citat, cu prioritate, creșterea artificială a cursului dolarului, ratele înalte ale dobînzilor americane și recesiunea în curs într-o serie de țări membre ale Pieței comune. S.U.A. a trebuit să suporte reproșuri în același sens și din partea reprezentanților statelor vest-europene.

Confruntările din cele două zile de dezbateri s-au încheiat, conform „bunelor tradiții" ale unor astfel de reuniuni, cu soluții de compromis. S.U.A. a eșuat în tentativa de a obține de la țările membre ale C.E.E. stabilirea unei date precise asupra lansării noilor negocieri comerciale, dar — cum se arată în comunicatul final al sesiunii — „participanții au ajuns la un acord de principiu privind începerea unei noi runde de negocieri multilaterale, care să contribuie la înlăturarea măsurilor protecționiste ce stînjenesc extinderea comerțului mondial", propunîndu-se o „reuniune pregătitoare" în acest sens. În ce privește problemele monetare, țările membre ale O.E.C.D. au decis să accelereze studiile cu privire la modalitățile ameliorării sistemului monetar internațional, inițiate ca urmare a deciziilor luate la întîlnirea la nivel înalt a „celor 7", de la Williamsburg (1983).

Rezumînd, se poate spune că aceste „soluții" și altele la care s-a ajuns la actuala sesiune a O.E.C.D. au darul să demonstreze o dată în plus necesitatea depășirii metodei de tratare separată, în grupuri restrînse și sub imperiul unor interese înguste, a problemelor cu care se confruntă economia mondială. Gravitatea situației economice și financiare impune un dialog internațional autentic, cu participarea cu drepturi egale a tuturor statelor, pentru abordarea și soluționarea echitabilă a problemelor economice și financiare mondiale, asigurîndu-se astfel progresul tuturor națiunilor.

V. PĂUNESCU

REDACȚIA ȘI ADMINISTRAȚIA : Cod 71 341, București Piața Scînteii nr. 1. Tel. 17 60 10, 17 60 20. Abonamentele se fac la oficiile poștale și difuzorii din întreprinderi și instituții. Cititorii din străinătate se pot abona prin „ROMPRESFILATELIA" — Sectorul export-import presă P.O. Box 12—201, telex 10376 prsfir București, Calea Griviței nr. 64—66. Tiparul : Combinatul poligrafic CASA SCÎNTEII 40 360