PROLETARI DIN TOATE ŢĂRILE, UNIŢI-VĂ!

Scînteia

ORGAN AL COMITETULUI CENTRAL AL PARTIDULUI COMUNIST ROMÂN

Anul LIV Nr. 13 249 | Joi 28 martie 1985 | 8 PAGINI — 1 LEU

Omagiind personalitatea strălucită, înaltul spirit patriotic, revoluţionar al conducătorului partidului şi statului nostru, dînd expresie voinţei întregii naţiuni, într-o atmosferă de vibrant entuziasm şi puternică unitate,

Plenara C.C. al P.C.R. şi Plenara Consiliului Naţional al F.D.U.S. au hotărît să propună Marii Adunări Naţionale

REALEGEREA TOVARĂŞULUI NICOLAE CEAUŞESCU ÎN SUPREMA FUNCŢIE DE PREŞEDINTE AL REPUBLICII SOCIALISTE ROMÂNIA

Plenara Comitetului Central al Partidului Comunist Român

Sub preşedinţia tovarăşului Nicolae Ceauşescu, secretar general al Partidului Comunist Român, în zilele de 26 şi 27 martie au avut loc lucrările Plenarei Comitetului Central al Partidului Comunist Român.

Într-o atmosferă de puternic entuziasm şi mîndrie patriotică, Plenara C.C. al P.C.R., exprimînd sentimentele întregului partid, ale naţiunii române, a adus un vibrant omagiu tovarăşului Nicolae Ceauşescu, secretarul general al Partidului Comunist Român, cu prilejul împlinirii a 20 de ani de cînd se află în fruntea partidului, perioadă înscrisă ca o strălucită epocă în istoria patriei noastre. Toţi cei prezenţi au aplaudat cu putere, au ovaţionat cu căldură, au aclamat îndelung pentru partid, pentru secretarul său general, tovarăşul Nicolae Ceauşescu.

Adresînd tovarăşului Nicolae Ceauşescu, din partea tuturor comuniştilor, a întregului nostru popor, călduroase felicitări cu prilejul împlinirii a două decenii de cînd a fost ales în funcţia supremă de conducere a partidului, tovarăşul Constantin Dăscălescu, membru al Comitetului Politic Executiv al C.C. al P.C.R., prim-ministru al guvernului, a reliefat strălucitele calităţi de revoluţionar şi patriot, de luptător pentru fericirea şi bunăstarea poporului, pentru cauza socialismului şi păcii în lume ale conducătorului partidului şi statului nostru, contribuţia sa de inestimabilă valoare la fundamentarea şi înfăptuirea întregii politici de construcţie socialistă în România şi a evocat profundele transformări, remarcabilele succese înregistrate în toate domeniile de activitate în această perioadă atît de bogată în împliniri, care a intrat în conştiinţa tuturor oamenilor muncii ca „Epoca Ceauşescu".

În cadrul dezbaterilor asupra problemelor aflate pe ordinea de zi au luat cuvîntul tovarăşii Gheorghe Pană, Marin Enache, Maria Gheorghe, Marin Ştefanache, Iosif Szasz, Aurel Sandu, Constantin Leonard, Nicolae Mihalache, Gheorghe David, Elena Nae, Ioachim Moga, Cornel Pacoste.

1. Plenara C.C. al P.C.R. a examinat şi aprobat **RAPORTUL PRIVIND DESFĂŞURAREA ALEGERILOR DE DEPUTAŢI ÎN MAREA ADUNARE NAŢIONALĂ ŞI CONSILIILE POPULARE**, apreciind că acestea au constituit o puternică manifestare a profundului democratism al orînduirii noastre socialiste, o strălucită afirmare a unităţii de nezdruncinat a întregului popor în jurul Partidului Comunist Român, al tovarăşului Nicolae Ceauşescu, eminent conducător al destinelor României socialiste. Aceasta demonstrează hotărîrea fermă, voinţa suverană a clasei muncitoare, a ţărănimii şi intelectualităţii, a tuturor oamenilor muncii, fără deosebire de naţionalitate, de a face totul pentru înfăptuirea programului de dezvoltare economico-socială a patriei, pentru ridicarea României pe trepte tot mai înalte de civilizaţie şi progres.

2. Plenara a examinat şi aprobat **PROGRAMUL DE MĂSURI PENTRU ÎNDEPLINIREA INTEGRALĂ A PREVEDERILOR PLANULUI NAŢIONAL UNIC DE DEZVOLTARE ECONOMICO-SOCIALĂ A ŢĂRII PE ANUL 1985 ŞI PREGĂTIREA ÎNFĂPTUIRII ÎN BUNE CONDIŢII A PLANULUI PE ANUL 1986.**

Comitetul Central a subliniat că realizarea integrală a planului pe anul 1985 constituie condiţia hotărîtoare pentru înfăptuirea cincinalului 1981–1985 şi crearea unei baze trainice pentru trecerea la îndeplinirea prevederilor celui de-al 8-lea cincinal, la transpunerea cu succes în viaţă a hotărîrilor Congresului al XIII-lea al Partidului Comunist Român privind dezvoltarea economico-socială a ţării în perioada 1986–1990.

În scopul îndeplinirii integrale a planului pe 1985 şi pregătirii corespunzătoare a planului pe anul 1986, plenara a stabilit în domeniul industriei măsuri concrete ce pun în centrul activităţii guvernului, ministerelor, celorlalte organe centrale şi locale de stat, a centralelor industriale şi întreprinderilor înfăptuirea prevederilor progra-

(Continuare în pag. a II-a)

CUVÎNTAREA TOVARĂŞULUI NICOLAE CEAUŞESCU

Stimaţi tovarăşi,

Plenara Comitetului Central al partidului a dezbătut probleme de importanţă deosebită şi a adoptat, în deplină unanimitate, hotărîri privind perfecţionarea conducerii şi creşterii rolului conducător al partidului în toate domeniile de activitate. Toate acestea au menirea de a da o bază temeinică pentru înfăptuirea neabătută a hotărîrilor Congresului al XIII-lea al partidului în noua etapă de dezvoltare a patriei noastre.

În plenară s-au analizat rezultatele alegerilor pentru Marea Adunare Naţională şi consiliile populare, care, prin votul cvasiunanim al întregului popor, au oglindit adeziunea întregii naţiuni la politica internă şi externă a partidului şi statului nostru, hotărîrea sa nestrămutată de a face totul pentru triumful societăţii socialiste multilateral dezvoltate şi înaintarea fermă a României spre visul de aur, spre comunism! **(Aplauze şi urale puternice, prelungite; se scandează îndelung: „Ceauşescu — P.C.R.!").**

În deplină unanimitate, plenara Comitetului Central a adoptat propunerile de candidaţi pentru organele supreme de stat, pentru guvern — care urmează să fie prezentate Marii Adunări Naţionale.

Aş dori să exprim cele mai vii mulţumiri Comitetului Central al partidului, întregului nostru partid şi, în primul rînd, minunatului nostru popor pentru încrederea acordată prin votul unanim în alegerile din 17 martie, dar şi pentru propunerea de a fi reales în înalta funcţie de preşedinte al Republicii Socialiste România. **(Aplauze şi urale puternice, prelungite; se scandează îndelung: „Ceauşescu — P.C.R.!", „Ceauşescu — România, stima noastră şi mîndria!").**

În plenară s-a evocat împlinirea a 20 de ani de la alegerea mea în înalta funcţie de secretar general al partidului, s-au făcut aprecieri cu privire la munca partidului, la activitatea mea în această muncă. Aş dori să mulţumesc partidului, Comitetului Central pentru aceste aprecieri, pe care le consider, în primul rînd, adresate întregului nostru partid, deoarece tot ceea ce am realizat în anii construcţiei socialiste — deci şi în aceşti 20 de ani — sînt rezultatul activităţii politico-organizatorice, al înfăptuirii în bune condiţii a rolului de forţă politică conducătoare de către partidul nostru, care şi-a îndeplinit şi îşi îndeplineşte cu cinste misiunea istorică în societatea noastră! **(Aplauze şi urale puternice, prelungite; se scandează îndelung „Ceauşescu — P.C.R.!").**

Iată de ce consider că trebuie să omagiem activitatea partidului nostru, faptul că el a acţionat în deplină unitate, asigurînd conducerea întregului popor pe calea construirii socialismului, a ridicării bunăstării întregii naţiuni, a întăririi independenţei şi suveranităţii patriei. Primele gînduri — aşa cum, de altfel, am făcut întotdeauna — le-am îndreptat spre partid, le-am consacrat partidului, întăririi unităţii şi forţei sale, fiind conştient că numai avînd un partid puternic şi unit vom putea asigura îndeplinirea rolului comuniştilor de avangardă în societatea noastră, în făurirea socialismului şi comunismului! **(Aplauze şi urale îndelungate; se scandează: „Ceauşescu — P.C.R.!", „Stima noastră şi mîndria, Ceauşescu — România!").**

În acelaşi timp — şi nu din greşeală spun că tot în primul rînd — primele gînduri le-am îndreptat şi le îndrept spre poporul meu, spre poporul României socialiste, spre poporul român, adevăratul făuritor al istoriei noi, acela care, timp de două milenii, a ştiut să ducă înainte făclia progresului, să asigure formarea naţiunii noastre, triumful socialismului. El constituie viitorul, garanţia înaintării noastre spre comunism, a dăinuirii veşnice în rîndul naţiunilor lumii! **(Ovaţii şi aplauze puternice, prelungite; se scandează îndelung: „Ceauşescu şi poporul!").**

Viaţa, evenimentele au demonstrat strînsa unitate între partid şi popor, între popor şi partid. De aceea, gîndurile noastre trebuie să fie permanent îndreptate spre popor şi partid, spre partid şi popor. În această unitate dialectică indisolubilă constă garanţia victoriei comunismului în România! **(Aplauze şi urale prelungite; se scandează „Ceauşescu-eroism, România — comunism!", „Ceauşescu — România, stima noastră şi mîndria!").**

În ce mă priveşte, ca fiu al poporului meu, ca soldat credincios al partidului de mai bine de 50 de ani, am făcut totul pentru a servi cauza eliberării sociale şi naţionale, cauza progresului, democraţiei şi socialismului în România. Iar din momentul în care partidul mi-a încredinţat înalta funcţie de secretar general nu am avut odihnă, şi zi şi noapte — aş putea spune — gîndurile mele au fost cum să slujesc mai bine cauza poporului, a partidului, cum să acţionăm încît să înfăptuim în cele mai bune condiţii minunatele idealuri ale societăţii socialiste şi comuniste pe pămîntul României. **(Aplauze puternice, prelungite).**

Am realizat, în anii socialismului, o dezvoltare impetuoasă a patriei noastre; am obţinut în aceşti 20 de ani remarcabile succese în toate domeniile. Este suficient să se privească la înfăţişarea patriei noastre, care s-a transformat şi a devenit o ţară puternică industrial-agrară, cu o ştiinţă, un învăţămînt şi o cultură înaintate, dar mai cu seamă o ţară în care s-au transformat oamenii, au devenit oameni cu un nivel nou de conştiinţă cetăţenească, patriotică şi revoluţionară, animaţi de dorinţa de a face totul pentru înălţarea patriei, pentru independenţa ei, pentru bunăstarea generală a poporului. **(Aplauze puternice, prelungite).**

Trebuie să vă mărturisesc deschis — şi în aceste împrejurări — că, în toată această perioadă, în care am avut şi multe satisfacţii, dar s-au ivit şi o serie de greutăţi, de momente grele în activitatea patriei noastre, mi-am pus nu o dată întrebarea: oare drumul, eforturile pe care le facem sînt juste sau nu cumva cerem prea mult în dezvoltarea economică, socială, în transformarea socialistă a ţării? Şi, întotdeauna, am găsit un singur răspuns: nu există eforturi prea mari pentru a asigura dezvoltarea patriei! **(Aplauze puternice, prelungite).**

Înaintaşii, strămoşii noştri au gîndit întotdeauna la viitorul de aur — cum l-au numit poeţii — au făcut totul, şi-au dat viaţa, dar nu au putut, datorită vremurilor vitrege, să-şi realizeze năzuinţele lor. Generaţia noastră, partidul nostru comunist au fericirea şi cinstea de a putea să înfăptuiască năzuinţele de mai bine, visul de aur al României! Şi, într-adevăr, realizăm ceea ce au gîndit dintotdeauna înaintaşii noştri care au dorit, pentru ţară, pentru binele ei, un viitor de aur! Acum noi realizăm acest viitor de aur, şi nimic nu-i prea mult, nici un efort nu este prea mare — nici uman, nici material — pentru a asigura triumful visului de aur al poporului nostru, al omenirii în general — comunismul! **(Aplauze şi urale prelungite; se scandează îndelung: „Ceauşescu şi poporul!", „Ceauşescu — eroism, România — comunism!").**

În toată această perioadă am acţionat în aşa fel încît întreaga noastră activitate să se călăuzească permanent după legităţile generale ale dezvoltării economico-sociale, după principiile atotbiruitoare ale socialismului ştiinţific, după materialismul istoric şi dialectic — baza revoluţionară a concepţiei noastre despre lume, singura care dă o perspectivă măreaţă a transformării revoluţionare a societăţii, a lumii, a progresului, ştiinţei, a cunoaşterii umane în general. **(Aplauze puternice, prelungite).**

Dar, pornind de la toate aceste legităţi şi concepţii ştiinţifice despre lume şi societate, — care, în orice condiţii, trebuie să fie avute în vedere — am ţinut întotdeauna seama şi am făcut totul pentru a cunoaşte şi înţelege cît mai bine realităţile patriei noastre şi pentru a aplica aceste legităţi şi adevăruri ştiinţifice la condiţiile şi specificul poporului nostru. Nu sînt mai multe socialisme, dar acesta se realizează în feluri diferite de la o ţară la alta, de la un popor la altul. În făurirea socialismului nu se poate să nu se ţină seama de condiţiile istorice, naţionale, de însuşi felul de a fi al fiecărei naţiuni şi popor. Şi poporul nostru a avut, are şi va trebui să

(Continuare în pag. a III-a)

CUVÎNTAREA TOVARĂŞULUI NICOLAE CEAUŞESCU la Plenara Consiliului Naţional al F.D.U.S.

Dragi tovarăşi şi prieteni,

Plenara Consiliului Naţional al Frontului Democraţiei şi Unităţii Socialiste a dezbătut rezultatele alegerilor pentru deputaţi în Marea Adunare Naţională şi consiliile populare, precum şi programul privind activitatea în vederea îndeplinirii în cele mai bune condiţii a planului pe 1985. Ambele documente, inclusiv proiectul de hotărîre, au fost adoptate de plenară în deplină unanimitate.

Se poate afirma că alegerile de la 17 martie au constituit o puternică manifestare a unităţii întregului nostru popor, în cadrul Frontului Democraţiei şi Unităţii Socialiste, o afirmare a voinţei întregii naţiuni de a înfăptui neabătut platforma F.D.U.S. — care se bazează pe hotărîrile istorice ale Congresului al XIII-lea al partidului.

Avem un program minunat de activitate pentru perioada următoare, în cea de-a treia etapă de înfăptuire a Programului partidului de făurire a societăţii socialiste multilateral dezvoltate şi înaintare spre comunism. Acum, hotărîtoare sînt munca practică, activitatea tuturor organelor de partid şi de stat, a tuturor organismelor democraţiei noastre socialiste, în vederea realizării acestui minunat program în cele mai bune condiţii.

Aşa cum am menţionat în cuvîntarea din campania electorală, felul în care s-au realizat angajamentele luate în alegerile precedente, îndeplinirea în bune condiţii a planului cincinal 1981—1985, succesele obţinute în dezvoltarea patriei noastre stau drept garanţie că toate organismele de partid şi de stat, organizaţiile componente ale Frontului Democraţiei şi Unităţii Socialiste, Consiliul Naţional al F.D.U.S. vor face totul pentru a-şi îndeplini în cele mai bune condiţii angajamentele asumate, demonstrînd prin activitatea de zi cu zi că merită pe deplin încrederea acordată de popor, că vor face totul pentru a asigura ridicarea patriei noastre pe noi culmi de progres şi civilizaţie. **(Aplauze puternice, prelungite).**

În acelaşi timp, alegerile, rezultatele lor constituie o puternică manifestare şi afirmare a democraţiei muncitoreşti-revoluţionare, a faptului că masele largi populare, întregul nostru popor participă nemijlocit — în diferite organizaţii şi organisme ale democraţiei revoluţionare — la elaborarea şi aprobarea planurilor şi programelor de dezvoltare, a politicii interne şi externe a României socialiste. Putem afirma că participarea cvasiunanimă a întregului popor la alegeri şi votul dat pentru candidaţii Frontului Democraţiei şi Unităţii Socialiste demonstrează cu putere hotărîrea întregii noastre naţiuni de a face totul pentru a-şi făuri în mod conştient şi liber viitorul său de aur, viitorul socialist şi comunist! **(Aplauze şi urale puternice; se scandează: „România, comunism — Ceauşescu, eroism!").**

În consens cu votul de la 17 martie, programul privind activitatea pentru îndeplinirea planului pe acest an cere tuturor organizaţiilor componente ale Frontului Democraţiei şi Unităţii Socialiste, consiliilor Frontului — inclusiv Consiliului Naţional — să acţioneze cu toată hotărîrea pentru a realiza în cele mai bune condiţii planul pe 1985, asigurînd în acest fel îndeplinirea întregului cincinal 1981—1985, ridicarea ţării noastre la un stadiu nou de dezvoltare şi punînd o bază trainică pentru cea de-a treia etapă de dezvoltare a patriei, de înfăptuire a Programului partidului.

Dispunem de tot ce este necesar pentru aceasta. Nu doresc acum să mă refer la problemele care stau în faţa noastră; ele sînt bine cunoscute. Trebuie să acţionăm cu toţii — fiecare în domeniul său — cu întreaga răspundere, cu disciplină, cu ordine pentru întărirea spiritului revoluţionar în toate sectoarele de activitate. Să demon-

(Continuare în pag. a III-a)

PLENARA COMITETULUI CENTRAL AL PARTIDULUI COMUNIST ROMÂN

(Urmare din pag. I)

melor privind producția de cărbune, țiței, gaze și energie, precum și a sarcinilor de economisire strictă a resurselor energetice.

În domeniul agriculturii, pe baza indicațiilor secretarului general al partidului, referitoare la necesitatea ca în anul 1985 să se obțină o creștere mai puternică a producției agricole, plenara a cerut Ministerului Agriculturii și Industriei Alimentare, Uniunii Naționale a Cooperativelor Agricole de Producție, consiliilor populare, consiliilor unice agroindustriale de stat și cooperatiste, tuturor unităților din agricultură, întregii țărănimi să acționeze cu hotărîre pentru a asigura pregătirea și desfășurarea în cele mai bune condiții a campaniei agricole de primăvară, a tuturor lucrărilor de întreținere și recoltare a produselor agricole, precum și pentru sporirea în continuare a efectivelor de animale și a producției de carne, lapte și alte produse animaliere.

3. — Plenara a analizat și aprobat **RAPORTUL PRIVIND ACTIVITATEA POLITICO-ORGANIZATORICĂ PE ANUL 1984 A COMITETELOR SI ORGANIZAȚIILOR DE PARTID PENTRU ÎNFĂPTUIREA HOTĂRÎRILOR ȘI DIRECTIVELOR PARTIDULUI.**

Comitetul Central a apreciat că, în cursul anului trecut, organele și organizațiile de partid au desfășurat o amplă activitate organizatorică și politico-educativă axată pe îndeplinirea sarcinilor de plan, care a avut drept rezultat dezvoltarea în ritm susținut a economiei naționale, îmbunătățirea laturilor calitative ale muncii în toate domeniile. A fost evidențiată, de asemenea, preocuparea manifestată în direcția perfecționării activității de organizare a muncii pentru înfăptuirea hotărîrilor de partid, respectarea și aplicarea fermă a legilor țării, pentru întărirea spiritului de răspundere și combativitate, de ordine și disciplină, pentru promovarea muncii și conducerii colective și perfecționarea stilului și metodelor de muncă ale organelor și organizațiilor de partid — toate aceste măsuri contribuind la afirmarea tot mai puternică a rolului conducător al partidului în întreaga societate. În legătură cu munca politică desfășurată pentru întărirea rîndurilor partidului, s-a apreciat că au fost primiți în partid cei mai înaintați oameni ai muncii din toate domeniile de activitate, manifestîndu-se, totodată, o exigență sporită pentru îndeplinirea cerințelor statutare, pentru ca fiecare comunist să lupte și să trăiască în spirit revoluționar.

Plenara a indicat organelor și organizațiilor de partid să ia măsuri hotărîte și să acționeze, cu toată fermitatea, pentru perfecționarea în continuare a stilului și metodelor de muncă, pentru întărirea controlului asupra modului în care se îndeplinesc hotărîrile de partid, pentru creșterea capacității organizațiilor de partid în unirea și mobilizarea energiilor creatoare ale oamenilor muncii la înfăptuirea exemplară a hotărîrilor Congresului al XIII-lea al partidului.

4. Plenara a dezbătut și aprobat **RAPORTUL CU PRIVIRE LA ACTIVITATEA DESFĂȘURATĂ DE CĂTRE ORGANELE DE PARTID, DE STAT ȘI ORGANIZAȚIILE DE MASĂ ÎN ANUL 1984 PENTRU ÎNFĂPTUIREA POLITICII DE CADRE A PARTIDULUI.**

Pornind de la orientările documentelor celui de-al XIII-lea Congres al partidului, de la exigențele cuprinse în hotărîrile de partid, organele și organizațiile de partid, de stat, conducerile organizațiilor de masă și obștești au acționat, anul trecut, cu mai multă fermitate pentru perfecționarea muncii cu cadrele, pentru respectarea strictă a criteriilor și normelor de selecționare, pregătire și promovare a acestora.

Plenara a cerut să se acorde, în continuare, întreaga atenție pregătirii multilaterale a cadrelor, ridicării nivelului lor politico-ideologic, educării în spirit revoluționar-patriotic, însușirii temeinice a documentelor de partid, a legilor țării, a principiilor și normelor eticii și echității socialiste, a ideilor și indicațiilor de o deosebită însemnătate teoretică și practică cuprinse în opera tovarășului Nicolae Ceaușescu.

5. Plenara a dezbătut și aprobat **RAPORTUL PRIVIND ACTIVITATEA DE REZOLVARE A PROPUNERILOR, SESIZĂRILOR, RECLAMAȚIILOR ȘI CERERILOR OAMENILOR MUNCII ÎN ANUL 1984.**

Comitetul Central a apreciat că în domeniul activității de soluționare a propunerilor și sesizărilor oamenilor muncii, a măsurilor adoptate în acest sens de Plenara C.C. al P.C.R. din martie 1984, a fost îmbunătățit continuu nivelul muncii cu scrisorile și de organizare a audiențelor, fapt care a contribuit la creșterea competenței și operativității în soluționarea și aplicarea în viață a propunerilor și sugestiilor formulate de cetățeni, la sporirea, pe această cale, a contribuției oamenilor muncii la perfecționarea întregii activități de organizare și conducere a diferitelor domenii ale vieții economice și sociale.

Plenara a cerut organelor și organizațiilor de partid, conducerilor ministerelor și celorlalte instituții, organizațiilor centrale și locale de stat, de masă și obștești să ia măsuri pentru ca, în spiritul hotărîrilor Congresului al XIII-lea al partidului, al indicațiilor și orientărilor secretarului general al partidului, tovarășul Nicolae Ceaușescu, să se asigure examinarea și soluționarea cu maximă receptivitate, operativitate și competență a propunerilor, sesizărilor și solicitărilor oamenilor muncii, în conformitate cu legile țării, cu normele eticii și echității socialiste.

6. Plenara a examinat și aprobat **RAPORTUL CU PRIVIRE LA ACTIVITATEA INTERNAȚIONALĂ A PARTIDULUI ȘI STATULUI ÎN 1984 ȘI LA PRINCIPALELE ORIENTĂRI ÎN POLITICA EXTERNĂ ÎN ANUL 1985.**

Comitetul Central a dat o înaltă apreciere activității internaționale desfășurate, în 1984, de partidul și statul nostru, subliniind că aceasta a fost în deplină concordanță cu cerințele promovării neabătute a colaborării, dezarmării și păcii, ale respectării dreptului inalienabil al popoarelor de a-și hotărî singure destinele.

Plenara a relevat că realismul și dinamismul politicii externe românești, contribuția la rezolvarea problemelor cu care se confruntă omenirea, prestigiul României în lume au fost și sînt organic legate de contribuția determinantă a tovarășului Nicolae Ceaușescu, a cărui prodigioasă activitate constituie o pildă inestimabilă de răspundere exemplară față de destinele poporului român și soarta civilizației omenirii, întrunind adeziunea entuziastă a întregii națiuni și bucurîndu-se de o largă stimă și apreciere pe toate meridianele globului.

Plenara a dat expresie hotărîrii partidului și statului nostru de a depune în continuare eforturi susținute, în conformitate cu hotărîrea Congresului al XIII-lea, pentru a da viață voinței de pace, independență și colaborare a poporului român, precum și solidarității sale militante cu forțele progresiste, democratice și antiimperialiste de pretutindeni, în lupta pentru triumful idealurilor de libertate, independență și progres, pentru realizarea dezarmării, în primul rînd a dezarmării nucleare, pentru promovarea destinderii, înțelegerii și cooperării rodnice între națiuni.

★

Un moment de puternică vibrație și mîndrie patriotică l-a reprezentat aprobarea de către Plenara Comitetului Central a propunerii de a recomanda Marii Adunări Naționale ca în funcția supremă de președinte al Republicii Socialiste România să fie reales tovarășul Nicolae Ceaușescu, secretarul general al Partidului Comunist Român, președintele Frontului Democrației și Unității Socialiste.

Propunerea, făcută în numele Comitetului Politic Executiv al C.C. al P.C.R., de tovarășul Manea Mănescu, membru al Comitetului Politic Executiv al C.C. al P.C.R., vicepreședinte al Consiliului de Stat, a fost primită cu puternic entuziasm, cu îndelungi aplauze, ovații și aclamații și aprobată în deplină unanimitate. S-a dat astfel expresie sentimentelor de profundă stimă, de înaltă considerație și aleasă prețuire pe care comuniștii, toți oamenii muncii, întregul nostru popor le poartă tovarășului Nicolae Ceaușescu, cel mai iubit fiu al națiunii române, omul care de peste 50 de ani servește cu dăruire, cu înflăcărat patriotism revoluționar cauza eliberării sociale și naționale, a progresului, democrației și socialismului în România. A fost subliniată în acest cadru deplina convingere că realegerea secretarului general al partidului în funcția de președinte al Republicii Socialiste România constituie garanția îndeplinirii cu succes a obiectivelor stabilite de Congresul al XIII-lea, a Programului de făurire a societății socialiste multilateral dezvoltate și înaintare a României spre comunism.

Plenara C.C. al P.C.R. a adoptat, de asemenea, în unanimitate, propunerile Comitetului Politic Executiv privind componența Consiliului de Stat, a guvernului, a Biroului M.A.N., ce urmează să fie prezentate Marii Adunări Naționale.

În încheierea lucrărilor plenarei a luat cuvîntul tovarășul NICOLAE CEAUȘESCU, secretar general al Partidului Comunist Român, președintele Republicii Socialiste România.

Urmărită cu cel mai viu interes, cu profundă satisfacție, cu deplină aprobare, cuvintarea conducătorului partidului și statului nostru a fost subliniată, în repetate rînduri, cu vii și puternice aplauze.

Cei prezenți au dat glas angajamentului plenar al întregului partid și popor de a transpune în viață indicațiile și orientările stabilite de tovarășul Nicolae Ceaușescu, de a acționa cu dăruire comunistă pentru înfăptuirea politicii interne și externe a partidului și statului, consacrată ridicării patriei noastre socialiste pe noi trepte de progres și civilizație.

DIN CUVÎNTUL PARTICIPANȚILOR LA DEZBATERILE LUCRĂRILOR PLENAREI

Omagiul Comitetului Central al Partidului Comunist Român adus tovarășului Nicolae Ceaușescu la împlinirea a 20 de ani de la alegerea sa în fruntea partidului

PREZENTAT DE TOVARĂȘUL CONSTANTIN DĂSCĂLESCU

Mult iubite și stimate tovarășe Nicolae Ceaușescu,

În aceste zile, comuniștii, întregul nostru popor au omagiat, cu cele mai profunde sentimente de stimă și aleasă prețuire, împlinirea a 20 de ani de cînd, prin voința unanimă a comuniștilor, a întregului popor, vă aflați în fruntea partidului, dumneavoastră, mult iubite și stimate tovarășe Nicolae Ceaușescu, patriot înflăcărat și revoluționar încercat, luptător neobosit pentru împlinirea aspirațiilor de progres și bunăstare ale națiunii române, proeminentă personalitate a lumii contemporane. **(Aplauze puternice, prelungite; se scandează: „Ceaușescu — P.C.R.!").**

Această opțiune de inimă și de conștiință a poporului român s-a întemeiat și se întemeiază pe strălucitele calități de conducător și organizator demonstrate pe deplin de dumneavoastră, tovarășe Nicolae Ceaușescu, pe exemplara dumneavoastră viață consacrată cauzei poporului și a țării, triumfului idealurilor socialiste și comuniste pe pămîntul României. **(Aplauze puternice; se scandează: „Ceaușescu — România!").**

Prin întreaga dumneavoastră activitate, prin vasta dumneavoastră operă teoretică și practică, v-ați impus, mult iubite și stimate tovarășe Nicolae Ceaușescu, în conștiința națională, ca un conducător de mare cutezanță, întruchipînd în mod minunat spiritul novator, ca om de adîncă omenie ce și-a pus pecetea remarcabilei sale personalități pe toate marile transformări ale acestor două decenii, în care patria noastră a cunoscut cea mai puternică dezvoltare, cele mai adînci prefaceri din multimilenara sa istorie și pe care comuniștii, toți fiii țării o denumesc, cu îndreptățită mîndrie patriotică, „Epoca Ceaușescu". **(Aplauze și urale îndelungate; se scandează: „Ceaușescu și poporul!").**

Partidul, toți oamenii muncii din România vă sînt profund recunoscători pentru contribuția de covîrșitoare importanță pe care o aduceți la conducerea tuturor domeniilor vieții economico-sociale, a întregii societăți, la dezvoltarea multilaterală a țării, la asigurarea bunăstării materiale și spirituale a întregului popor, la făurirea omului nou, constructor conștient și devotat al socialismului și comunismului.

Întregul nostru partid, toți comuniștii vă sînt profund recunoscători pentru atenția permanentă pe care o acordați creșterii rolului conducător al partidului în societate, a unității sale, întăririi statului nostru socialist, perfecționării continue a democrației noastre muncitorești-revoluționare, asigurării condițiilor pentru ca toți cetățenii patriei să participe activ și în deplină egalitate la elaborarea și traducerea în viață a tuturor hotărîrilor ce privesc prezentul și viitorul țării.

Omagiind împlinirea a două decenii de cînd vă aflați în fruntea partidului, omagiem pe marele conducător care și-a dedicat întreaga sa viață și activitate revoluționară de peste cinci decenii slujirii intereselor fundamentale ale poporului, ale partidului nostru comunist, ridicării permanente a patriei noastre socialiste pe culmile progresului și civilizației. **(Aplauze puternice, prelungite).**

În acest moment înălțător, cînd omagiem împlinirea a două decenii de la alegerea dumneavoastră în fruntea partidului, ne facem o datorie de conștiință evocînd contribuția dumneavoastră inestimabilă la soluționarea marilor probleme ale contemporaneității, la crearea unui climat de pace, securitate și colaborare internațională, la formarea unei lumi mai drepte și mai bune pe planeta noastră, ceea ce a făcut ca numele României și al conducătorului său să se bucure de înaltă stimă, prețuire și admirație pe toate meridianele globului. **(Vii și puternice aplauze).**

Exprimînd unanim gîndurile și sentimentele întregului nostru partid, vă rugăm să ne îngăduiți, mult iubite și stimate tovarășe Nicolae Ceaușescu, să vă aducem un vibrant omagiu și să vă adresăm din adîncul inimilor noastre cele mai respectuoase și calde felicitări, urări de sănătate, viață lungă și neobosită putere de muncă, pentru a ne conduce pe mai departe cu aceeași hotărîre și clarviziune pe culmile luminoase ale socialismului și comunismului. **(Aplauze puternice, prelungite).**

Urmînd strălucitul dumneavoastră exemplu de muncă și viață, vă încredințăm, încă o dată, că vom acționa cu înaltă îndatorire patriotică și conștiință revoluționară, alături de întregul nostru popor, pentru înfăptuirea istoricelor hotărîri ale celui de-al XIII-lea Congres al Partidului Comunist Român, pentru a asigura înaintarea neabătută a patriei noastre spre piscurile însorite ale socialismului și comunismului, pentru înălțarea ei pe culmile cele mai înalte ale progresului și civilizației.

Să ne trăiți întru mulți ani, mult iubite și stimate tovarășe Nicolae Ceaușescu! **(Aplauze și urale puternice, prelungite; se scandează: „Ceaușescu — P.C.R.!").**

Propunerea Comitetului Politic Executiv al C. C. al P. C. R. privind realegerea de către Marea Adunare Națională a tovarășului Nicolae Ceaușescu, secretar general al Partidului Comunist Român, președintele Frontului Democrației și Unității Socialiste, în funcția supremă de președinte al Republicii Socialiste România

PREZENTATĂ DE TOVARĂȘUL MANEA MĂNESCU

Stimate tovarășe,
Stimați tovarăși,

În numele Comitetului Politic Executiv, îmi revine onoarea deosebită de a supune spre aprobare Plenarei Comitetului Central propunerea de a recomanda Marii Adunări Naționale ca în funcția de președinte al Republicii Socialiste România să fie reales secretarul general al Partidului Comunist Român, președintele Frontului Democrației și Unității Socialiste, inspiratorul și organizatorul tuturor victoriilor noastre în construcția grandioasă a edificiului socialismului și comunismului pe pămîntul străbun al patriei, tovarășul Nicolae Ceaușescu. **(Puternice aplauze și urale; se scandează: „Ceaușescu — P.C.R.!", „Ceaușescu și poporul!").**

Comitetul Politic Executiv are convingerea fermă că exprimă voința fierbinte a tuturor membrilor Comitetului Central, a tuturor comuniștilor, a întregului popor român. Temeiul ei puternic îl constituie stima profundă și recunoștința întregii noastre națiuni față de strălucitul militant revoluționar și patriotul înflăcărat care de peste o jumătate de veac desfășoară o activitate uriașă, dedicată împlinirii idealurilor de libertate și independență ale întregii noastre națiuni, triumfului revoluției socialiste, înfloririi necontenite a României — tovarășul Nicolae Ceaușescu. **(Vii și îndelungate aplauze. Urale; se scandează: „Stima noastră și mîndria, Ceaușescu — România!").**

Istoria noastră națională a înscris în paginile sale cele mai glorioase cele două decenii de mărețe înfăptuiri de după Congresul al IX-lea al partidului, care pun puternic în lumină personalitatea eroică a tovarășului Nicolae Ceaușescu, geniala sa gîndire creatoare, contribuția hotărîtoare la edificarea noii societăți socialiste, la întărirea suveranității și independenței, la împlinirea idealurilor supreme ale poporului nostru de bunăstare, progres și civilizație. **(Vii și îndelungi aplauze).** Anii de cînd tovarășul Nicolae Ceaușescu a fost ales în fruntea Partidului Comunist Român — perioadă pe care întregul nostru popor o numește, cu demnitate patriotică „Epoca Ceaușescu" — s-au întipărit pentru totdeauna în memoria timpului prin înfăptuiri fără precedent în viața patriei, indisolubil legate de numele secretarului nostru general. Azi, în România socialistă, forțele de producție cunosc o dezvoltare puternică și echilibrată pe întregul cuprins al țării; se accentuează continuu perfecționarea relațiilor de producție, progresul științei, învățămîntului și culturii, asigurarea bunăstării tuturor oamenilor muncii, a noii calități a vieții, în spiritul echității și eticii socialiste; crește neîncetat rolul conducător al partidului — centrul vital al întregii noastre națiuni; se afirmă plenar în toate sectoarele de activitate democrația muncitorească revoluționară, participarea largă a maselor la conducerea întregii societăți. Marile înfăptuiri economico-sociale ale poporului sînt rodul capacității excepționale a tovarășului Nicolae Ceaușescu de a analiza și soluționa problemele cardinale ale dezvoltării societății românești, de a acționa cu neasemuit spirit revoluționar și patriotic în mobilizarea maselor pentru continua înflorire a patriei noastre socialiste. **(Aplauze îndelungate).**

Pentru întregul nostru popor este un motiv de înălțătoare mîndrie patriotică faptul că tovarășul Nicolae Ceaușescu a intrat în conștiința umanității ca un mare gînditor revoluționar, strălucit militant în a cărui proeminentă personalitate se împletesc indestructibil nețărmurita iubire de țară cu lupta neobosită pentru împlinirea năzuințelor fierbinți de pace, de înțelegere și colaborare într-o lume mai bună și mai dreaptă.

Actul istoric de importanță națională al realegerii tovarășului Nicolae Ceaușescu în suprema funcție de stat reprezintă garanția sigură că istoricele hotărîri ale Congresului al XIII-lea al partidului vor fi exemplar îndeplinite, că poporul nostru, strîns unit în jurul Partidului Comunist Român, al secretarului său general, va asigura înaintarea fermă a României spre țelurile luminoase ale socialismului și comunismului, sub conducerea înțeleaptă a marelui nostru președinte, spre gloria și măreția scumpei noastre patrii, Republica Socialistă România. **(Vii și puternice aplauze. Urale și ovații; se scandează: „Ceaușescu și poporul!").**

CUVÎNTUL TOVARĂȘULUI GHEORGHE PANĂ

Mult stimate și iubite tovarășe Nicolae Ceaușescu,
Mult stimată tovarășă Elena Ceaușescu,
Stimați tovarăși,

Lucrările plenarei noastre se desfășoară într-un moment cu adînci semnificații în viața partidului și a țării, marcat de împlinirea a două decenii de cînd în funcția supremă de conducere a partidului a fost ales tovarășul Nicolae Ceaușescu. În istoria socialistă a patriei acest act politic de însemnătate cardinală pentru făurirea noului destin al națiunii noastre prefigurează mărețele împliniri dobîndite de poporul român, deplin stăpîn pe soarta sa, în această perioadă ce va rămîne pentru totdeauna în hronicul nouii deveniri a României drept „Epoca Ceaușescu".

Profund recunoscători pentru tot ce ați făcut și faceți spre binele și fericirea poporului, oamenii muncii din Capitală vă aduc cel mai fierbinte omagiu, mult iubite și stimate tovarășe Nicolae Ceaușescu, exprimîndu-și convingerea nestrămutată că, avîndu-vă pe dumneavoastră în fruntea partidului și a țării — opțiune politică fundamentală a întregului popor — vom înfăptui neabătut mărețele obiective stabilite de Congresul al XIII-lea, întreaga politică științifică a partidului și statului nostru.

Înțelegînd pe deplin cerințele majore formulate de dumneavoastră, mult iubite tovarășe secretar general, pentru înfăptuirea exemplară a planului, a tuturor programelor privind promovarea mai rapidă a progresului tehnic, ridicarea calității produselor, sporirea productivității muncii și reducerea accentuată a consumurilor materiale și energetice, organele și organizațiile de partid din Capitală sînt tot mai puternic mobilizate în vederea realizării sarcinilor ce ne revin în 1985 și pe ansamblul cincinalului actual. În acest sens, au fost stabilite, conform indicațiilor dumneavoastră, programe de măsuri în toate unitățile pentru realizarea integrală a producției fizice planificate, recuperarea rămînerilor în urmă înregistrate la începutul anului, îndeplinirea sarcinilor la export și în domeniul investițiilor.

Analizînd în spirit critic și autocritic activitatea desfășurată în primele luni din acest an, trebuie să arătăm că rezultatele înregistrate nu reflectă posibilitățile de care dispune industria Capitalei, în numeroase întreprinderi menținîndu-se o serie de neajunsuri.

Pe baza măsurilor luate, estimăm că industria Capitalei va îndeplini integral planul în luna martie, ceea ce creează premisele necesare recuperării conform graficelor stabilite a restanțelor înregistrate pe primele două luni. O atenție deosebită acordăm realizării producției pentru export, urmărim zilnic în toate unitățile execuția fondului de marfă în condiții de calitate superioară. În vederea lărgirii și diversificării gamei de produse oferite la export, a fost întreprinsă, cu sprijinul ministerelor, al centralelor, institutelor de cercetare și învățămînt superior, o largă acțiune de reproiectare și de ridicare a parametrilor tehnici și de calitate la încă 1 500 de produse de concepție proprie.

Institutele de cercetări, acționînd în spiritul îndrumărilor de înaltă competență științifică date de tovarășa academician doctor inginer Elena Ceaușescu, sînt deplin angajate în finalizarea măsurilor privind modernizarea producției, extinderea automatizării și mecanizării, precum și pentru asimilarea în unitățile din Capitală a unor produse în valoare de un miliard două sute de milioane de lei, care în prezent sînt încă solicitate din import.

Prin măsurile adoptate, ca urmare a indicațiilor dumneavoastră, mult stimate tovarășe Nicolae Ceaușescu, date cu prilejul recentei consfătuiri de la Comitetul Central și al vizitelor de lucru în unitățile din Capitală, în marea majoritate a unităților au fost găsite soluții în vederea încadrării în sarcina de creștere a productivității muncii pe 1985, care este cu 15 la sută mai mare față de 1984.

În ceea ce privește consumurile de energie electrică și combustibili, vă raportăm că ne încadrăm în cotele repartizate. În prezent acționăm pentru aplicarea și generalizarea unor soluții de reducere a consumurilor energetice. De asemenea, s-a stabilit un program pentru utilizarea resurselor energetice recuperabile și a celor neconvenționale.

În agricultură am luat măsuri pentru a efectua, la timp și în bune condiții, lucrările actualei campanii de primăvară, spre a putea realiza astfel producțiile planificate în acest an.

În continuare, vorbitorul a spus: Plenara noastră dezbate astăzi probleme de importanță deosebită pentru aplicarea în viață a hotărîrilor înaltului forum al comuniștilor, pentru creșterea rolului conducător al partidului în întreaga activitate economică și socială, pentru formarea și educarea cadrelor sale în măsură să rezolve marile sarcini ce ne stau în față.

Este o datorie pentru mine să subliniez, și în acest cadru, că elaborarea teoretică și aplicarea în practică a liniei politice a partidului nostru, soluționarea problemelor concrete pe care le dezbatem poartă pecetea activității neobosite, a spiritului militant și exigenței revoluționare ale secretarului general al partidului, care, de peste două decenii, imprimă un suflu nou, ne mobilizează și ne angajează într-o operă de dimensiuni istorice, ce va purta cu mîndrie însemnul unui popor unit, al unui partid puternic, al unui conducător strălucit.

În perioada la care ne referim, organizațiile de partid din Capitală au acordat o atenție deosebită întăririi lor numerice și calitative, primirii în rîndul comuniștilor a unui număr mai mare de muncitori, care, în prezent, reprezintă 57,4 la sută din cei peste 392 000 membri. De asemenea, prin măsurile luate, peste 53 la sută din totalul celor primiți în partid în 1984 sînt femei. Cu toate acestea, a arătat vorbitorul, în activitatea multor organizații se mențin încă unele neajunsuri. Pentru eliminarea deficiențelor existente, comitetul municipal de partid va acționa cu mai multă hotărîre în vederea îmbunătățirii stilului și metodelor de muncă pentru ca întregul activ de partid, toate cadrele de conducere să fie mai mult prezente în mijlocul oamenilor, întărind exigența și răspunderea organizațiilor de partid în vederea îndeplinirii sarcinilor fiecărui colectiv, luînd atitudine fermă împotriva tendințelor și fenomenelor de automulțumire care se manifestă, pentru un climat permanent de ordine și disciplină la toate locurile de muncă, așa cum ne cere permanent secretarul general al partidului. Totodată, urmărim consecvent întărirea permanentă a legăturilor partidului cu masele pentru cunoașterea temeinică și soluționarea problemelor, a sesizărilor și propunerilor oamenilor muncii care contribuie efectiv la perfecționarea conducerii și organizării tuturor domeniilor de activitate. De altfel, rezultatele deosebite obținute în alegeri de candidații Frontului Democrației și Unității Socialiste constituie expresia cea mai vie a încrederii depline a întregii noastre națiuni în politica înțeleaptă a partidului, unitatea sa indestructibilă în jurul secretarului său general, tovarășul Nicolae Ceaușescu, ce conduce cu clarviziune poporul și țara spre un viitor tot mai luminos.

Exprimînd adeziunea deplină față de politica externă a partidului și statului nostru, oamenii muncii din Capitală vă adresează dumneavoastră, mult stimate tovarășe Nicolae Ceaușescu, recunoștința lor fierbinte față de întreaga activitate ce o desfășurați, împreună cu tovarășa Elena Ceaușescu, pentru creșterea prestigiului României pe toate meridianele globului, pentru dezvoltarea continuă a colaborării fructuoase cu toate țările socialiste, cu celelalte state, pentru statornicirea unei noi ordini economice și politice, a unor relații democratice în viața internațională, pentru ca lumea de azi și de mîine să fie o lume a afirmării idealurilor de independență și suveranitate ale tuturor popoarelor, o lume a păcii, fără arme și fără războaie, a progresului și înțelegerii între națiuni.

Asigurîndu-vă, mult stimate tovarășe Nicolae Ceaușescu, că oamenii muncii din Capitală, în frunte cu comuniștii, strîns uniți în jurul partidului, al dumneavoastră, sînt ferm hotărîți să acționeze cu toate forțele pentru a îndeplini exemplar sarcinile de plan pe acest an și pe întregul cincinal, pentru a spori contribuția la dezvoltarea economico-socială a patriei, la ridicarea nivelului de trai al celor ce muncesc, îngăduiți-mi să vă urez multă sănătate, fericire și putere de muncă spre gloria și măreția scumpei noastre patrii.

CUVÎNTUL TOVARĂȘULUI MARIN ENACHE

Mult iubite și stimate tovarășe secretar general, Nicolae Ceaușescu,
Mult stimată tovarășă Elena Ceaușescu,
Stimați tovarăși,

Îmi îndeplinesc o datorie de mare cinste și onoare să exprim în numele comuniștilor, al tuturor celor ce muncesc și trăiesc în județul Galați deplina satisfacție, stima și profunda mîndrie patriotică, împreună cu urările noastre de sănătate și rodnică putere de muncă pe care vi le adresăm din adîncul inimilor, mult iubite și stimate tovarășe Nicolae Ceaușescu, cu prilejul gloriosului jubileu pe care ni-l oferă împlinirea a două decenii de cînd vă aflați în fruntea partidului, întruchipînd voința unanimă a întregului partid.

Mărețele împliniri din anii de glorie care, după Congresul al IX-lea al partidului, au marcat epoca luminoasă pe care cu deplină îndreptățire o numim „Epoca Ceaușescu", rămîn înscrise cu litere de aur în istoria patriei, purtînd nepieritor în conștiința poporului pecetea gîndirii dumneavoastră creatoare, de încercat militant revoluționar și patriot înflăcărat, comunist de profundă omenie, eminentă personalitate mondială, de strateg și cercetător profund al fenomenelor politice și economice ale lumii contemporane, cel ce cu o mare previziune vede cursul evenimentelor, găsind întotdeauna calea cea mai accesibilă pentru o viață mai bună, mai liniștită, de pace și progres continuu.

Iată de ce conducătorul partidului și statului nostru, România au astăzi prieteni pe toate meridianele globului. De aceea sîntem mîndri că sîntem români și contemporani cu ilustrul nostru conducător, căruia îi mulțumim și în acest moment istoric, îi aducem prinosul nostru de recunoștință și legămîntul că vom face totul pentru a-l urma și a pune în valoare magistrala sa operă, spre binele și înflorirea continuă a mărețului popor român.

Apreciez și eu că documentele supuse dezbaterii plenarei, prin analiza profundă și direcțiile de acțiune jalonate, vor determina ridicarea pe o nouă treaptă a activității organizatorice și politico-educative a organelor și organizațiilor de partid, vor contribui la creșterea rolului conducător al partidului.

Vă raportez, mult stimate tovarășe secretar general, că și noi, comuniștii, cei ce muncim în județul Galați, aplicăm cu fermitate neabătută prețioasele dumneavoastră orientări și indicații. Am acordat o deosebită atenție creșterii forței organizatorice și capacității de mobilizare a organizațiilor de partid, implicării acestora în cît mai mare măsură la rezolvarea problemelor cu care ne-am confruntat, perfecționării stilului și metodelor de muncă. Această preocupare ne-a permis ca, în anul trecut, să îndeplinim și să depășim indicatorii de bază ai planului în profil teritorial. Sîntem ferm hotărîți ca și în anul acesta — decisiv pentru înfăptuirea cincinalului — să unim toate forțele pentru realizarea planului și a angajamentelor asumate.

Așa cum ne-ați indicat dumneavoastră, mult stimate tovarășe secretar general, la recenta consfătuire de lucru de la Comitetul Central, obiectivul nostru principal îl constituie mobilizarea întregului potențial pentru recuperarea, într-un termen cît mai scurt, a restanțelor din primele două luni ale acestui an, determinate de iarna grea, deosebit de aspră. Am tras maximum de învățăminte pentru a preveni în viitor asemenea situații, elaborînd, încă de pe acum, programe concrete pe fiecare întreprindere, uzină și fabrică. Am stabilit, de asemenea, măsuri precise în fiecare unitate pentru obținerea unor ritmuri superioare la producția fizică, cu încadrarea strictă în resursele materiale și de energie. Un prim rezultat îl constituie îndeplinirea sarcinilor de plan pe luna martie la producția marfă industrială, avînd premise să obținem, în continuare, niveluri de producție cît mai ridicate.

În continuare, după ce a relevat că un loc prioritar se acordă aplicării mai rapide a tehnologiilor moderne, vorbitorul s-a referit la acțiunile inițiate în acest sens, precum și în ce privește scurtarea duratei de executare și punerea în funcțiune a noilor capacități.

O atenție deosebită acordăm dezvoltării și modernizării agriculturii județului. În perioada de iarnă am organizat consfătuiri de lucru cu activul de partid, cu mecanizatorii, cu lucrătorii din legumicultură, viticultură și zootehnie, am trecut la permanentizarea formațiilor de lucru, insistînd pe creșterea răspunderii personale și colective față de realizarea producțiilor planificate. Ne aflăm la zi cu lucrările din legumicultură și viticultură și îndată ce timpul ne va permite sîntem pregătiți să executăm lucrările agricole de primăvară în timpul cel mai scurt.

Pornind de la adevărul subliniat de dumneavoastră, tovarășe secretar general, că dezvoltarea economico-socială este strîns legată și de eficiența muncii politice, am acționat permanent pentru perfecționarea stilului și metodelor noastre de muncă, asigurarea unei structuri organizatorice corespunzătoare.

Am pus un accent deosebit pe primirea în rîndurile comuniștilor a celor mai merituoși oameni ai muncii, care prin întreaga lor activitate se disting prin înalte calități morale, politice și profesionale, combativitate și spirit revoluționar, atașați politicii interne și externe a partidului și statului nostru. În prezent, efectivul organizației județene de partid Galați este de aproape 105 mii de comuniști, dintre care peste 80 la sută lucrează în sfera producției materiale.

Acționînd în lumina indicațiilor și orientărilor cuprinse în raportul prezentat de dumneavoastră, mult stimate tovarășe secretar general, la Congresul al XIII-lea al partidului, pentru continua perfecționare a activității politico-organizatorice, ne-am preocupat pentru creșterea rolului conducător al organizațiilor de partid, îndrumîndu-le și sprijinindu-le concret, ajutîndu-le să-și îmbunătățească stilul și metodele de muncă în vederea unei implicări cît mai profunde în realizarea sar-

(Continuare în pag. a IV-a)

CUVÎNTAREA TOVARĂȘULUI NICOLAE CEAUȘESCU

la Plenara Comitetului Central al Partidului Comunist Român

(Urmare din pag. I)

aibă permanent specificul său propriu, să facă în așa fel încît să rămînă și să devină tot mai puternic, un popor muncitor, un popor unit, cu o înaltă cultură și civilizație, un popor — cum se spune — de omenie. Și comunismul nostru trebuie să fie un comunism de omenie, pe care să-l realizăm pentru om și cu oamenii ! **(Aplauze și urale prelungite : se scandează „Ceaușescu și poporul !", „Ceaușescu, eroism — România, comunism !").**

Dacă — prin abstract — ne-am putea reîntoarce cu 20 de ani în urmă, și aș fi din nou reales sau desemnat în funcția de secretar general al partidului, doresc să mărturisesc că aș merge pe același drum, aș acționa în același fel cum am acționat și în acești 20 de ani. Poate, dacă aș avea experiența acestor 20 de ani, unele lucruri le-am face împreună mai bine, cu rezultate mai bune, deși putem să avem deplina satisfacție că am realizat în patria noastră o dezvoltare socialistă care constituie o mîndrie pentru întregul partid și popor ! **(Aplauze și urale puternice ; se scandează îndelung : „Ceaușescu, România — stima noastră și mîndria !").**

La mărețele realizări din această perioadă, din anii socialismului, se adaugă politica internațională de colaborare cu toate națiunile lumii, de pace, care a constituit o trăsătură definitorie a întregii noastre activități. Putem afirma, cu îndreptățită mîndrie, că datorită și acestei politici internaționale, desfășurate în toată această perioadă, am putut obține marile realizări în dezvoltarea patriei noastre, și, totodată, să aducem o contribuție importantă la cauza unității țărilor socialiste, a prieteniei cu toate popoarele lumii, la cauza păcii între toate națiunile planetei. **(Aplauze puternice, prelungite ; se scandează : „Ceaușescu — pace !").**

Acum, dragi tovarăși și prieteni, doresc să reafirm, încă o dată, că gîndurile mele sînt îndreptate în primul rînd spre partid și popor, spre popor și partid, spre unitatea indestructibilă dintre partid și popor — garanția înfăptuirii neabătute a Programului partidului, a hotărîrilor Congresului al XIII-lea. Și în viitor — ca și pînă acum — voi face tot ceea ce depinde de mine și nu voi avea nici un fel de răgaz pentru a contribui, cu întreaga mea ființă, la înfăptuirea idealurilor poporului, ale partidului nostru, la victoria societății socialiste multilateral dezvoltate și înfăptuirea comunismului în România ! **(Aplauze și urale puternice, prelungite; se scandează : „Ceaușescu, eroism — România, comunism !").**

Aș dori să exprim convingerea că întregul nostru Comitet Central va acționa, într-o deplină unitate și cu toată fermitatea, pentru a asigura îndeplinirea istoricelor hotărîri ale Congresului al XIII-lea. Trebuie să facem totul ca fiecare, la locul nostru de muncă, să aducem o contribuție cît mai puternică la realizarea năzuințelor poporului nostru, la înfăptuirea politicii partidului ! Am convingerea — așa cum am spus și la ședința Comitetului Politic Executiv — că întregul nostru Comitet Central și întregul partid își vor face pe deplin datoria și vor merita permanent încrederea și stima întregii națiuni ! **(Aplauze și urale puternice).**

Vă mulțumesc, încă o dată, pentru încrederea ce mi-ați acordat-o, mulțumesc partidului și poporului. Urez Comitetului nostru Central, partidului, poporului nostru succese tot mai mari în întărirea continuă a independenței și suveranității României, în asigurarea bunăstării și fericirii întregii națiuni! **(Urale și aplauze puternice, prelungite; se scandează îndelung : „Ceaușescu, România — stima noastră și mîndria !").**

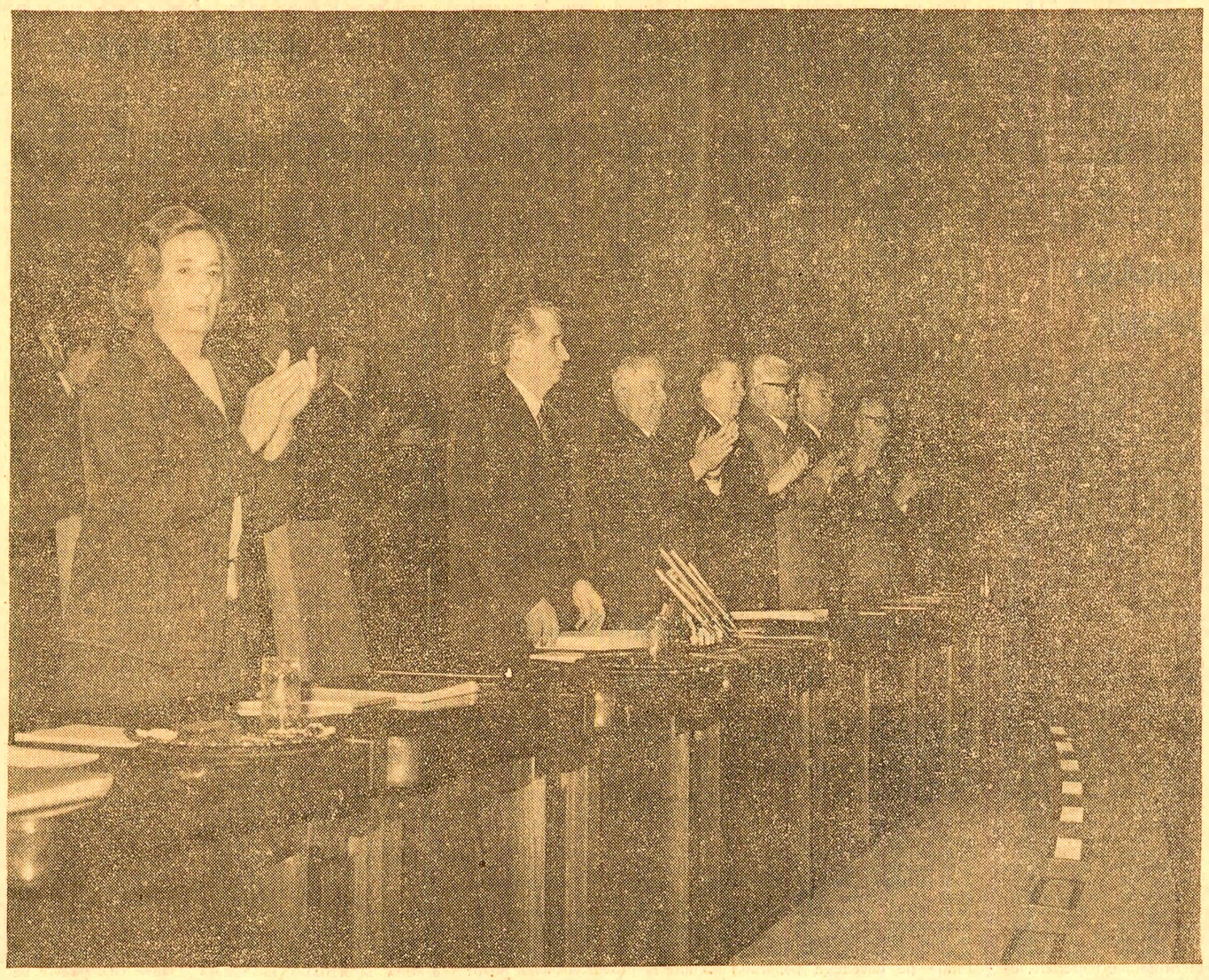

Dragi tovarăși,

În cadrul plenarei s-au dezbătut o serie de probleme ale muncii de partid din diferite domenii de activitate. Am adoptat, în unanimitate, hotărîrile corespunzătoare. Avem un partid puternic, care numără aproape 3 500 000 de membri de partid, din care 55 la sută sînt muncitori, o bună compoziție privind structura socială, națională. S-a realizat o îmbunătățire importantă a creșterii ponderii femeilor în partid. Avem rezultate bune în promovarea activiștilor de partid și de stat, în asigurarea cadrelor pentru toate sectoarele de activitate. Desfășurăm o largă muncă politico-educativă, de ridicare a spiritului revoluționar al comuniștilor, de educare și formare a conștiinței înaintate, socialiste a întregului nostru popor.

În spiritul documentelor pe care le-am adoptat, al hotărîrilor Congresului al XIII-lea, va trebui să acționăm cu toată energia pentru a întări partidul nostru din toate punctele de vedere, pentru a asigura lărgirea continuă a legăturilor partidului cu masele populare, cu poporul, deoarece — repet — numai în această strînsă unitate indisolubilă dintre partid și popor constă garanția mersului ferm înainte al patriei noastre spre socialism și comunism ! **(Aplauze puternice, prelungite).**

Să milităm neabătut pentru creșterea rolului conducător al partidului în toate sectoarele de activitate, înțelegînd aceasta nu în mod abstract, ci în felul în care fiecare organizație, fiecare membru de partid știe să acționeze pentru unirea eforturilor tuturor oamenilor muncii în vederea înfăptuirii hotărîrilor de partid și de stat.

Să avem permanent în vedere că rolul conducător al partidului nu dă niște avantaje sau drepturi aparte, ci dă obligații deosebite — acelea de a fi în primele rînduri ale luptei revoluționare pentru înfăptuirea programului de dezvoltare economică și socială a patriei, de ridicare a bunăstării materiale și spirituale a poporului.

Am dezbătut programul de măsuri pentru realizarea planului pe 1985. Sînt cunoscute problemele; nu vreau să mă opresc asupra lor. Este necesar ca toate organele de partid și de stat, comitetele județene, ministerele, consiliile oamenilor muncii să treacă cu toată hotărîrea la organizarea în așa fel a activității, încît, în toate domeniile, să îndeplinim în bune condiții planul pe 1985, ceea ce înseamnă și realizarea în condiții bune a întregului cincinal 1981—1985.

Să luăm toate măsurile pentru desfășurarea, în cele mai bune condiții, a lucrărilor agricole de primăvară, a însămînțărilor. Este adevărat, există o anumită întîrziere, dar avem suficiente forțe încît să putem realiza în timpul optim toate lucrările agricole, să încheiem, pînă cel mai tîrziu la 20 aprilie, toate însămînțările de primăvară, inclusiv porumbul — rămînînd numai ceea ce urmează să se însămînțeze în mod normal într-o etapă ulterioară. Sînt toate condițiile — și este necesar ca în toate județele, în toate unitățile să acționăm cu hotărîre în această direcție !

De asemenea, doresc să atrag atenția asupra necesității realizării exportului în cele mai bune condiții. Să luăm măsuri ca, deja în aprilie, să asigurăm realizarea în devans a unor contracte din luna mai, spre a asigura, în felul acesta, un anumit devans și a putea realiza și expedia la timp produsele la parteneri. Trebuie să ne preocupăm în mod serios de dezvoltarea mai puternică a relațiilor internaționale, a cooperării în producție, a schimburilor cu toate statele lumii.

Datorită iernii, am luat măsura de a nu realiza unele lucrări de investiții; pentru următoarele luni, avem un volum mai mare de investiții și trebuie să realizăm în întregime planul pe acest an. De aceea, și în acest domeniu — ca în toate domeniile, de altfel, — trebuie să luăm măsuri hotărîte în vederea îndeplinirii în cele mai bune condiții a planului.

În fine, aș atrage atenția, tovarăși, asupra preocupării pentru creșterea rolului cercetării științifice în realizarea tuturor programelor noastre, pentru îmbunătățirea activității din învățămînt, de formare a cadrelor, de ridicare a nivelului lor de pregătire tehnică și profesională, pentru intensificarea muncii politico-educative în toate sectoarele.

În îndeplinirea hotărîrilor istorice ale Congresului al XIII-lea al partidului, este necesar să facem totul pentru perfecționarea activității de planificare a organelor noastre de stat și a organismelor democrației muncitorești-revoluționare. Să acționăm pentru creșterea tot mai puternică a rolului adunărilor generale, al consiliilor oamenilor muncii, al congreselor și consiliilor naționale, pentru o îmbinare tot mai strînsă a activității lor cu cea a organelor de stat — aceasta constituind o cerință esențială pentru dezvoltarea puternică a democrației muncitorești-revoluționare, pentru participarea tot mai activă a întregului popor la făurirea în mod conștient a propriului său viitor liber, a comunismului ! **(Aplauze și urale puternice, îndelungate).**

În același timp, este necesar să acordăm atenția corespunzătoare întăririi spiritului de răspundere, de disciplină, de ordine. Să facem totul, încît fiecare la locul său de muncă să vegheze ca să nu se aducă nici un prejudiciu intereselor generale ale întregului popor, cauzei socialismului, întăririi continue a patriei noastre !

O atenție deosebită va trebui să acordăm creșterii răspunderii consiliilor populare și — repet — întăririi unității întregului nostru popor în cadrul Frontului Democrației și Unității Socialiste.

Avem tot ce este necesar, dragi tovarăși, pentru a realiza planul pe acest an, pentru a pune o bază trainică celui de-al 8-lea cincinal, noii etape de făurire a societății socialiste multilateral dezvoltate și de înaintare a României spre comunism. **(Aplauze puternice, prelungite).**

Stimați tovarăși,

M-am referit pe larg la Congresul partidului și — în ultimul timp — cu mai multe prilejuri, la problemele internaționale. Nu doresc să vorbesc acum despre acestea. Voi sublinia numai faptul că, în concordanță cu hotărîrile și orientările Congresului al XIII-lea, partidul nostru, România socialistă vor face și în viitor totul pentru a dezvolta larg colaborarea cu toate statele lumii, pe baza principiilor deplinei egalități în drepturi, ale respectului independenței și suveranității naționale, neamestecului în treburile interne și avantajului reciproc. Sîntem ferm hotărîți să participăm activ la diviziunea internațională a muncii, să lărgim și mai mult relațiile economice ale României cu alte state !

Acordăm o mare însemnătate relațiilor cu țările socialiste, înfăptuirii hotărîrilor pe care le-am luat la reuniunea la nivel înalt pe problemele colaborării economice în C.A.E.R., din iunie 1984. Aș dori, în acest cadru, să mă refer la întîlnirea recentă, de la Moscova, a primilor miniștri ai Republicii Socialiste România și Uniunii Sovietice. Pe baza înțelegerilor convenite în întîlnirea la nivel înalt din iunie 1984, a convorbirilor pe care le-am avut în luna martie cu tovarășul Gorbaciov, secretarul general al C.C. al P.C.U.S., în cadrul întîlnirii primilor miniștri ai celor două țări s-a semnat un acord cu privire la dezvoltarea, în următoarea perioadă, a schimburilor economice și a colaborării dintre România și Uniunea Sovietică. Acest acord dă o perspectivă bună și de lungă durată extinderii colaborării dintre România și Uniunea Sovietică. El are o importanță deosebită nu numai din punct de vedere economic, dar și în ce privește dezvoltarea generală a relațiilor dintre partidele și țările noastre și se înscrie în linia generală a politicii partidului nostru de dezvoltare continuă a relațiilor cu Uniunea Sovietică — așa cum, de altfel, acționăm pentru a dezvolta relațiile cu toate țările socialiste. **(Aplauze puternice, prelungite).**

La Congresul al XIII-lea am menționat că ne pronunțăm pentru prelungirea Tratatului de la Varșovia și am solicitat Congresului să împuternicească conducerea partidului să discute această problemă cu celelalte țări membre ale acestui Tratat. S-a ajuns la o înțelegere comună și urmează ca, într-o perioadă nu prea îndepărtată, să aibă loc semnarea prelungirii acestui Tratat. De aceea, propun Comitetului Central al partidului să aprobe și să împuternicească pe secretarul general al partidului să semneze această prelungire **(Aplauze puternice).** Înțeleg aceste aplauze, tovarăși, ca o aprobare a acestei propuneri.

În același timp, vom reafirma cu toată hotărîrea necesitatea de a acționa pentru desființarea concomitentă a celor două pacte militare — N.A.T.O. și Tratatul de la Varșovia — pentru intensificarea luptei pentru dezarmare și, în primul rînd, pentru dezarmare nucleară, pentru o politică de pace și de colaborare egală între toate națiunile lumii **(Aplauze puternice).**

În încheiere, consider că hotărîrile adoptate, în deplină unanimitate, de plenara Comitetului nostru Central oglindesc voința partidului, a poporului de a înfăptui neabătut hotărîrile Congresului al XIII-lea.

Doresc, încă o dată, să vă asigur pe dumneavoastră, Comitetul Central, să asigur partidul și întregul popor că, în ce mă privește, voi face totul și în viitor pentru îndeplinirea misiunii încredințate, pentru a servi cauza socialismului, a păcii, pentru a servi poporul, bunăstarea și fericirea lui, independența și suveranitatea patriei ! **(Aplauze și urale puternice, prelungite ; se scandează îndelung „Ceaușescu — P.C.R. !").**

Urez, încă o dată, Comitetului nostru Central, partidului, întregului popor succese și izbînzi tot mai mari în toate domeniile, multă sănătate și fericire ! **(Aplauze și urale puternice, prelungite ; se scandează îndelung : „Ceaușescu și poporul !", „Ceaușescu — P.C.R. !", „Ceaușescu — România, stima noastră și mîndria !". Într-o atmosferă de mare entuziasm și de puternică unitate, toți cei prezenți în sală se ridică în picioare și ovaționează îndelung pentru Partidul Comunist Român — forța politică conducătoare a întregii națiuni, pentru secretarul general al partidului, tovarășul NICOLAE CEAUȘESCU).**

CUVÎNTAREA TOVARĂȘULUI NICOLAE CEAUȘESCU

la Plenara Consiliului Național al Frontului Democrației și Unității Socialiste

(Urmare din pag. I)

stră, prin munca noastră de zi cu zi, că știm să răspundem încrederii întregii națiuni, că ne vom face fidel datoria de a asigura mersul ferm înainte al poporului pe calea bunăstării, întărirea continuă a patriei noastre, a independenței și suveranității sale ! **(Aplauze și urale puternice, prelungite ; se scandează îndelung : „Ceaușescu, România — stima noastră și mîndria !").**

Stimați tovarăși și prieteni,

În a doua parte a plenarei au fost adoptate, în unanimitate, propunerile ce vor fi supuse Marii Adunări Naționale cu privire la constituirea organelor supreme ale statului și a guvernului.

Aș dori să exprim Consiliului Național al Frontului Democrației și Unității Socialiste mulțumirile mele călduroase pentru aprobarea unanimă a propunerii de a fi reales în înalta funcție de președinte al Republicii Socialiste România. **(Aplauze și urale puternice ; se scandează îndelung : „Ceaușescu reales, pentru pace și progres !").**

Aș dori ca, de la înalta tribună a plenarei Consiliului Național al Frontului Democrației și Unității Socialiste, să adresez cele mai vii mulțumiri întregului nostru popor pentru încrederea ce a acordat-o deputaților Frontului Democrației și Unității Socialiste, pentru votul unanim pe care mi l-a acordat mie. Consider acest vot dat Frontului Democrației și Unității Socialiste ca o expresie a încrederii pe care națiunea noastră o exprimă în Programul partidului, în reprezentanții săi și, totodată, ca o obligație de a face totul pentru a demonstra, prin întreaga activitate a fiecăruia, că această încredere este pe deplin meritată. **(Aplauze puternice, prelungite).**

În cadrul plenarei s-au făcut referiri la împlinirea a 20 de ani de la alegerea mea în funcția de secretar general, s-au făcut aprecieri la adresa activității partidului, a activității mele. Consider toate aceste cuvinte care s-au spus aici ca adresate în primul rînd partidului, care îndeplinește rolul de forță politică conducătoare a societății noastre. Ca soldat credincios al partidului, am acționat, în toată această perioadă, pentru a asigura îndeplinirea în cele mai bune condiții a rolului pe care partidul îl are în societatea noastră.

Avem, după cum este bine cunoscut, multe realizări, s-au manifestat și lipsuri. Dar — așa cum am spus astăzi în plenară — dacă ne-am reîntoarce înapoi cu 20 de ani, vă declar și dumneavoastră, declar în fața întregii noastre națiuni, că aș merge pe același drum, de a face totul pentru înălțarea patriei, pentru victoria socialismului și comunismului, pentru a asigura poporului nostru un loc demn în lume ! **(Aplauze și urale puternice ; se scandează : „Ceaușescu, România — stima noastră și mîndria !").**

Iată de ce, și de la înalta tribună a plenarei Consiliului Național al Frontului Democrației și Unității Socialiste, doresc să asigur întregul nostru popor — spre care se îndreaptă și acum, ca întotdeauna, primele mele gînduri — că și în viitor voi servi fără preget interesele națiunii noastre, cauza socialismului, a bunăstării poporului, cauza păcii și colaborării internaționale ! **(Aplauze și urale puternice ; se scandează : „Ceaușescu și poporul !").**

Aș dori, de asemenea, să asigur Consiliul Național, toate organizațiile componente ale Frontului Democrației și Unității Socialiste că nu voi precupeți nici un efort pentru a-mi îndeplini în cele mai bune condiții înaltele obligații și răspunderi ce mi-au fost acordate. Dar, totodată, aș dori să adresez tuturor organizațiilor componente, Consiliului Național apelul de a acționa cu toții, într-o deplină unitate și cu înalt spirit de răspundere, pentru a face totul în vederea servirii, în orice împrejurări, a poporului, a cauzei socialismului, a înălțării patriei noastre pe noi culmi de progres și civilizație, a întăririi continue a independenței și suveranității României ! **(Aplauze și urale puternice ; se scandează : „Ceaușescu, România — stima noastră și mîndria !").**

Printre marile realizări ale politicii partidului nostru, ale Frontului Democrației și Unității Socialiste este și politica de colaborare internațională și de pace. Vom face totul și în viitor pentru a contribui la realizarea dezarmării, și în primul rînd a dezarmării nucleare, pentru o politică de pace, de colaborare cu toate statele lumii, fără deosebire de orînduire socială. **(Aplauze, urale puternice ; se scandează : „Ceaușescu — pace !").**

În încheiere, urez Consiliului Național al Frontului Democrației și Unității Socialiste — care el însuși constituie expresia înaltului democratism al societății noastre —, tuturor organizațiilor componente succes și împliniri tot mai mari în toate domeniile de activitate, multă sănătate și fericire ! **(Aplauze și urale puternice. Se scandează îndelung : „Ceaușescu și poporul !", „Stima noastră și mîndria — Ceaușescu, România !". Într-o atmosferă de puternică unitate și de mare entuziasm, toți cei prezenți în sală se ridică în picioare și ovaționează îndelung pentru Partidul Comunist Român — forța politică conducătoare a întregii națiuni — pentru secretarul general al partidului, președintele țării, tovarășul NICOLAE CEAUȘESCU).**

PLENARA COMITETULUI CENTRAL AL PARTIDULUI COMUNIST ROMÂN

(Urmare din pag. a II-a)

cinilor de plan și a angajamentelor asumate. Pe fondul unor asemenea preocupări, a crescut spiritul de răspundere și disciplină al comuniștilor, nivelul lor politic și ideologic, gradul lor de combativitate și exigență, care se exprimă printr-o participare activă la îndeplinirea hotărîrilor de partid, a sarcinilor ce ne revin în profil teritorial.

În continuare, vorbitorul a prezentat modul cum s-a acționat în direcția eliminării unor neajunsuri, preocupările și rezultatele activității desfășurate pe linia întăririi organizației județene de partid, a creșterii capacității sale politice și organizatorice, a muncii de selecționare, perfecționare și promovare a cadrelor.

Informez plenara, a spus apoi vorbitorul, că și în județul nostru alegerile de deputați de la 17 martie 1985 s-au desfășurat într-un climat de unanimă angajare patriotică, de înaltă răspundere civică și deplină adeziune la Programul partidului de dezvoltare impetuoasă economico-socială a țării.

În încheiere, vă rog să-mi permiteți, mult stimate tovarășe Nicolae Ceaușescu, ca, în numele comuniștilor, al tuturor oamenilor muncii din județul Galați, să exprim înalta apreciere și totala aprobare pentru activitatea internațională a partidului și statului nostru, pentru contribuția dumneavoastră hotărîtoare la elaborarea și înfăptuirea politicii noastre externe, unanim prețuită în țară și peste hotare.

Afirmîndu-mi încă o dată deplinul acord față de documentele supuse dezbaterii plenarei, asigur Comitetul Central al partidului, pe dumneavoastră personal, mult stimate și iubite tovarășe Nicolae Ceaușescu, că organizația județeană de partid Galați va acționa cu mai multă răspundere și fermitate pentru transpunerea în viață a hotărîrilor adoptate, pentru realizarea integrală a sarcinilor pe acest an și pe întregul cincinal.

CUVÎNTUL TOVARĂȘEI MARIA GHEORGHE

Mult stimate tovarășe secretar general,
Mult stimată și iubită tovarășă Elena Ceaușescu,
Stimați tovarăși,

Desfășurîndu-se la citeva zile după împlinirea a două decenii de cînd partidul v-a ales pe dumneavoastră la cirma destinelor sale, plenara de astăzi a Comitetului Central îmi oferă minunatul prilej de a da glas gîndurilor și sentimentelor de nemărginită dragoste și înaltă apreciere ale comuniștilor, ale tuturor locuitorilor județului Neamț față de proeminenta dumneavoastră personalitate de eminent conducător de țară, personalitate de prestigiu a lumii contemporane, omul de aleasă omenie care, din cea mai fragedă tinerețe, v-ați dedicat luptei revoluționare pentru îndeplinirea idealurilor de dreptate socială și națională, de libertate și suveranitate a patriei, pentru făurirea socialismului și comunismului pe pămîntul României.

Sîntem mîndri că trăim și muncim în cea mai glorioasă perioadă din istoria multimilenară a patriei, intrată definitiv în conștiința națiunii drept „Epoca Ceaușescu", epocă în care poporul român, sub conducerea dumneavoastră clarvăzătoare, științifică, a obținut succese remarcabile în toate domeniile de activitate.

În acești ani eroici, cu contribuția decisivă a gîndirii și acțiunii consecvent revoluționare a dumneavoastră, mult stimate tovarășe Nicolae Ceaușescu, s-a afirmat tot mai puternic rolul conducător al partidului, s-a întărit statul nostru socialist și s-a perfecționat continuu democrația muncitorească revoluționară, s-au înfăptuit mărețe programe de dezvoltare armonioasă și echilibrată a tuturor județelor și localităților patriei.

Împreună cu întregul partid, cu întregul popor, oamenii muncii din județul Neamț acordă o înaltă prețuire neobositei activități internaționale pe care dumneavoastră, mult stimate tovarășe Nicolae Ceaușescu, o desfășurați, în fruntea partidului și statului, pentru triumful cauzei păcii, colaborării și înțelegerii între popoare, pentru dezarmare și securitate, pentru promovarea consecventă a idealurilor de libertate și independență națională și socială.

Am studiat cu toată atenția importantele documente supuse analizei și aprobării plenarei și îmi exprim deplinul acord cu conținutul acestora. Doresc să evidențiez faptul că, sub conducerea organelor și organizațiilor de partid, am desfășurat o susținută activitate politico-organizatorică și educativă pentru înfăptuirea hotărîrilor și Directivelor Congresului al XIII-lea al partidului, a prețioaselor indicații și orientări date de secretarul general al partidului. În spiritul cuvintărilor rostite la Consfătuirea de lucru de la Mangalia, cît și cu alte prilejuri, am acționat pentru întărirea necontenită a capacității organizatorice și politico-educative a organelor și organizațiilor de partid, pentru perfecționarea stilului și metodelor de muncă ale acestora, pentru creșterea rolului lor în mobilizarea și unirea eforturilor comuniștilor, ale celorlalți oameni ai muncii în vederea îndeplinirii sarcinilor economico-sociale ce ne-au revenit.

În perioada analizată, a arătat vorbitoarea, am acordat o mai mare atenție întăririi organizației județene de partid, pregătirii consfătuirilor cu activul de partid, în cadrul cărora au fost examinate problemele prioritare ale activității economico-sociale, și am stabilit măsuri organizatorice și politice care au sporit forța și capacitatea organelor și organizațiilor de partid în mobilizarea comuniștilor, a tuturor oamenilor muncii din industrie și agricultură la îndeplinirea sarcinilor de plan. Sîntem însă conștienți că nu am făcut totul, dacă ne referim numai la exigențele formulate de dumneavoastră, în introducerea unui stil de muncă dinamic, ferm, angajant, pentru ca toate cadrele investite cu sarcini de răspundere să-și facă pe deplin datoria.

Se impune să acționăm cu mai multă perseverență pentru înfăptuirea integrală a planului pe acest an — condiție hotărîtoare a îndeplinirii cincinalului 1980—1985 — și crearea unei baze trainice pentru trecerea la înfăptuirea și transpunerea în viață a hotărîrilor Congresului al XIII-lea al partidului. Biroul comitetului județean a stabilit măsuri concrete, pe fiecare unitate în parte, de recuperare a restanțelor înregistrate pe cele două luni, astfel încît să realizăm în întregime sarcinile de plan ale acestui an, situînd în centrul activității de partid asigurarea înfăptuirii integrale a producției fizice, a producției destinate exportului, a investițiilor, reducerii consumurilor de materii prime, materiale, energie și combustibili.

În agricultură, ne-am pregătit pentru desfășurarea corespunzătoare a campaniei agricole de primăvară. Vom pune un accent mai mare pe îmbunătățirea permanentă a stilului și metodelor de muncă, stabilind măsuri politico-organizatorice și tehnico-economice menite să asigure realizarea planului pe 1985 și pregătirea tuturor condițiilor pentru anul 1986.

Doresc să vă asigur, mult stimate tovarășe secretar general, că vom depune toate eforturile pentru realizarea exemplară a sarcinilor de plan, conștienți fiind că și de activitatea noastră depinde mersul neabătut al țării pe calea făuririi socialismului și comunismului. Este pentru noi, toți, un motiv de profundă satisfacție și aleasă mîndrie patriotică faptul că rolul decisiv în creșterea continuă a prestigiului României în lume, înalta prețuire de care se bucură politica externă a partidului și statului nostru pe toate meridianele globului sînt indisolubil legate de numele și activitatea tovarășului Nicolae Ceaușescu. Atît în țară, cît și în întreaga lume se bucură de o deosebită apreciere și recunoaștere activitatea dumneavoastră neobosită, mult stimate tovarășe Nicolae Ceaușescu, pentru promovarea unei politici profund umaniste, de înaltă responsabilitate față de destinele omenirii, consecventă cu care acționați pentru creșterea prestigiului socialismului în lume, pentru afirmarea idealurilor de pace, colaborare și înțelegere între popoare.

Prin întreaga lor desfășurare, alegerile de deputați în Marea Adunare Națională și în consiliile populare s-au înscris într-o deplină unitate în jurul partidului, al secretarului său general, oamenii muncii manifestîndu-și prin votul dat candidaților Frontului Democratiei și Unității Socialiste adeziunea deplină și încrederea nețărmurită în politica internă și externă a partidului și statului nostru, în viitorul luminos al patriei, voința fermă de a-și aduce întreaga contribuție la înfăptuirea hotărîrilor Congresului al XIII-lea al partidului.

CUVÎNTUL TOVARĂȘULUI MARIN ȘTEFANACHE

Mult stimate și iubite tovarășe Nicolae Ceaușescu,
Mult stimată tovarășă Elena Ceaușescu,
Stimate tovarășe și stimați tovarăși,

Vă rog să-mi permiteți să apreciez că documentele supuse dezbaterii și aprobării plenarei Comitetului Central al partidului demonstrează grija pe care partidul nostru, personal tovarășul secretar general Nicolae Ceaușescu, o acordă dezvoltării impetuoase economico-sociale a patriei noastre în spiritul istoricelor hotărîri ale Congresului al XIII-lea al partidului.

Lucrările plenarei se desfășoară în atmosfera însuflețitoare marcată de împlinirea a 20 de ani de cînd în fruntea partidului se află cel mai iubit fiu al poporului, încercat militant revoluționar, tovarășul Nicolae Ceaușescu.

Industria extractivă — ramură prioritară a economiei noastre naționale — s-a bucurat și se bucură în permanență de sprijinul și preocuparea deosebite ale conducerii partidului nostru. Analizînd cu răspundere comunistă rezultatele obținute pe primele luni ale acestui an de către unitățile miniere, nu ne putem declara mulțumiți. Ne dăm seama că nerealizările din industria extractivă au produs mari greutăți celorlalte ramuri ale economiei naționale. Doresc să informez plenara că am tras toate învățămintele din critica adusă ministerului nostru în ședința Comitetului Politic Executiv al Comitetului Central al partidului din 2 martie.

Ca urmare a indicațiilor date de dumneavoastră, mult stimate și iubite tovarășe secretar general, am întreprins măsuri complexe care să ducă la realizarea integrală a sarcinilor de plan pe acest an în toate sectoarele. În luna martie vom realiza cu aproape 1 milion tone de cărbune mai mult decît media primelor două luni. Doresc să vă asigur, a subliniat în continuare vorbitorul, că nu vom precupeți nici un efort pentru aplicarea neabătută în practică a programului pentru realizarea producției de cărbune prevăzute în planul pe 1985 și a programului privind recrutarea și pregătirea forței de muncă necesare unităților miniere în anii 1985—1986. În numele oamenilor muncii din industria minieră, mulțumesc conducerii partidului, personal tovarășului Nicolae Ceaușescu, pentru sprijinul și indicațiile prețioase pe care ni le-a dat.

În programele noastre, printre principalele măsuri ne-am propus să folosim mai bine dotarea tehnico-materială de care dispunem, să creștem cu 20 la sută la extensiv și 32 la sută la intensiv indicii de utilizare a excavatoarelor cu rotor. În plus, printr-o organizare mai bună a muncii, prin exploatarea, întreținerea și reparațiile corespunzătoare ale mașinilor și utilajelor, prin întărirea ordinii și disciplinei în toate sectoarele de activitate vom asigura cărbunele necesar funcționării termocentralelor și crearea stocurilor pentru iarna viitoare la un nivel de 5,5 milioane tone, precum și aprovizionarea populației și a celorlalți consumatori cu cărbune. De asemenea, avem în vedere măsuri pentru punerea în funcțiune a noilor capacități, inclusiv recuperarea restanțelor din anul 1984.

Acționăm pentru îmbunătățirea calității produselor miniere, în special a cărbunilor energetici și cocsificabili, folosirea rațională a forței de muncă existente, pentru recrutarea, pregătirea și permanentizarea în bazinele miniere a personalului muncitor necesar. În baza indicațiilor date de dumneavoastră, analizăm în prezent în mod temeinic în toate unitățile miniere, la fiecare loc de muncă, cu toți factorii de care depind creșterea eficienței muncii. Încă de pe acum vom lua măsuri să asigurăm condițiile necesare realizării sarcinilor de plan ale anului viitor, primul an al noului cincinal, cea mai sigură bază fiind realizarea integrală a planului pe anul în curs.

Vă rog să-mi permiteți ca, în numele tuturor celor ce muncesc în industria minieră, asemenea întregului nostru popor, să exprim adeziunea totală la politica internațională a țării noastre, reprezentată cu strălucire și clarviziune de tovarășul Nicolae Ceaușescu, preocupat statornic de a dezvolta continuu relațiile externe, de a contribui nemijlocit la salvgardarea păcii, la reducerea încordării și reglementarea situațiilor conflictuale pe cale pașnică, la oprirea cursei aberante a înarmărilor.

În încheiere, permiteți ca, în numele consiliului de conducere al Ministerului Minelor, al tuturor oamenilor muncii din industria minieră, să exprim hotărîrea fermă de a nu precupeți nici un efort, de a acționa cu toate forțele, cu cel mai înalt devotament și simț de răspundere pentru traducerea în viață a tuturor sarcinilor trasate de dumneavoastră, mult stimate tovarășe Nicolae Ceaușescu, a hotărîrilor Congresului al XIII-lea al partidului, care prefigurează mersul ferm înainte al țării noastre pe calea socialismului și comunismului.

Din cuvîntul participanților la dezbateri

CUVÎNTUL TOVARĂȘULUI IOSIF SZASZ

Mult stimate și iubite tovarășe secretar general Nicolae Ceaușescu,
Mult stimată tovarășă Elena Ceaușescu,
Stimați tovarăși,

Trăim alături de întreaga națiune sentimente înălțătoare, entuziaste și nemărginită mîndrie patriotică în aceste zile în care sărbătorim două decenii de cînd în fruntea partidului a fost ales tovarășul Nicolae Ceaușescu, chemat de istorie, ca toți marii bărbați ai țării, care și-a pus pecetea de excepție pe devenirea poporului român.

Monumentala ctitorie inaugurată atunci de marele fiu al țării, de comunistul înflăcărat și incercatul revoluționar, tovarășul Nicolae Ceaușescu, și-a găsit expresia în cele două decenii de tumultuoasă construcție socialistă și, în același timp, de reconstrucție modernă, într-o concepție unitară, a tuturor sectoarelor economiei, culturii, științei și învățămîntului, de afirmare plenară și viguroasă a partidului în conducerea țării, a statului socialist, de înflorire a societății românești, de ridicare a gradului de civilizație a tuturor oamenilor muncii, fără deosebire de naționalitate.

Clarviziunea științifică, profunda gîndire politică creatoare, capacitatea de sinteză și dăruire fără precedent, activitatea dumneavoastră neprecupețită, a relevat vorbitorul, v-au conferit, stimate tovarășe secretar general, trăsăturile unei personalități remarcabile, care constituie pentru noi toți un viu exemplu. Perioada celor două decenii reprezintă epoca marilor înfăptuiri din istoria noastră, pe care o denumim cu mîndrie patriotică „Epoca Ceaușescu". Iată de ce noi, comuniștii, toți oamenii muncii din județul Harghita, ne exprimăm și în acest moment istoric omagiul nostru fierbinte, dragostea nemărginită față de dumneavoastră, mult iubite și stimate tovarășe secretar general Nicolae Ceaușescu, cele mai alese sentimente de recunoștință pentru tot ce ați făcut în cele două decenii de cînd conduceți cu profundă înțelepciune și patriotism înflăcărat destinele României socialiste.

În aceste două decenii, prin aplicarea politicii de repartizare armonioasă a forțelor de producție pe întregul teritoriu al țării, județului nostru i-au fost alocate mari fonduri de investiții. Pe această bază, în anul 1984 am realizat o producție industrială în valoare de aproape 14 miliarde lei, față de 2 miliarde lei cît era la al IX-lea Congres al Partidului Comunist Român.

Asigurarea unei asemenea baze tehnico-materiale trainice a făcut posibilă creșterea nivelului de civilizație și cultură, a standardului de viață al oamenilor muncii. În același timp, a fost asigurată, astfel, baza cea mai solidă a exercitării dreptului fundamental garantat în patria noastră — dreptul la muncă.

Vă raportez, stimate tovarășe secretar general, că preocupările noastre actuale în economie sînt concentrate pentru îndeplinirea în bune condiții a prevederilor planului pe acest an — condiție fundamentală a încheierii cu rezultate bune a actualului cincinal — și pregătirea unei baze solide pentru trecerea la înfăptuirea istoricelor hotărîri ale marelui forum al comuniștilor, Congresul al XIII-lea al partidului nostru.

Întreaga muncă politică, organizatorică se desfășoară de către organizațiile de partid pentru mobilizarea tuturor forțelor umane și materiale, pentru învingerea greutăților determinate de iarna grea din acest an, pentru intensificarea activității în toate sectoarele vieții economice și sociale, pentru asigurarea recuperării în cel mai scurt timp a restanțelor înregistrate.

Vă informez, mult stimate tovarășe secretar general, că biroul comitetului județean de partid a acționat pentru traducerea în viață a măsurilor stabilite la ședințele Comitetului Politic Executiv cu privire la raționalizarea consumurilor energetice, adoptînd o serie de măsuri tehnico-organizatorice în fiecare întreprindere. Ca urmare a acestor măsuri am reușit ca, pe primele două luni din acest an, să realizăm și să depășim sarcinile fizice prevăzute la un număr important de produse. De asemenea, în luna februarie, 32 de unități economice și-au onorat integral sarcinile la producția-marfă și industrială. Acordăm o atenție deosebită și prioritară producției destinate exportului.

În continuare, vorbitorul s-a referit la măsurile stabilite menite să asigure realizarea integrală, recuperarea, pînă la finele semestrului I, a restanțelor la toți indicatorii de plan.

Rezolvarea sarcinilor ce ne revin impune — așa cum subliniază documentele plenarei — creșterea rolului conducător al organelor și organizațiilor de partid la toate nivelurile. Ca urmare a intensificării muncii politico-educative, în anul 1984, rîndurile partidului au fost sporite, organizația județeană numărînd acum peste 44 000 membri de partid.

Pe fondul general al rezultatelor obținute în activitatea de întărire a rîndurilor partidului și de educare partinică și revoluționară a membrilor de partid, trebuie să arăt însă că, raportîndu-ne la exigențele puse de Congresul al XIII-lea al partidului, de indicațiile dumneavoastră, tovarășe secretar general, sîntem conștienți că în această activitate trebuie să acționăm mai hotărît pentru îmbunătățirea muncii noastre. Vă raportez, mult stimate tovarășe secretar general, că biroul comitetului județean de partid s-a preocupat pentru aplicarea indicațiilor date de dumneavoastră cu privire la îmbunătățirea procesului de educare a cadrelor, de pregătirea politico-ideologică a acestora, în spiritul concepției revoluționare a partidului nostru, al creșterii responsabilității, pentru ca fiecare cadru să-și îndeplinească la locul de muncă cît mai bine sarcinile încredințate.

Și cu acest prilej vă rog să-mi permiteți să aduc, în numele comuniștilor, al tuturor oamenilor muncii din județul Harghita, un cald și respectuos omagiu activității internaționale desfășurate de dumneavoastră, mult stimate tovarășe secretar general, militant politic de excepție, luptător revoluționar neobosit pentru unitatea și coeziunea partidelor comuniste și muncitorești, a tuturor forțelor progresiste, pentru înțelegere, colaborare și pace între națiuni. Dimensiunile și realismul politicii externe a partidului și statului nostru, prestigiul înalt de care se bucură astăzi România în lume sînt organic legate de rolul hotărîtor al dumneavoastră, mult stimate tovarășe Nicolae Ceaușescu, în elaborarea și înfăptuirea acestei politici, de gîndirea și acțiunea dumneavoastră revoluționară, creatoare, pătrunsă de înaltă răspundere față de destinele poporului român, ale tuturor popoarelor lumii.

Inițiativele dumneavoastră de pace, propunerile clare, creatoare pentru dezarmare în lume, vizitele întreprinse, împreună cu tovarășa Elena Ceaușescu, în numeroase state ale lumii, dialogurile purtate cu personalități marcante din lumea întreagă au pus puternic în valoare umanismul politicii noastre externe, profunzimea mesajului ei, sporind continuu renumele patriei noastre, vocația sa de pace și prietenie.

Exprimîndu-ne acordul total cu conținutul rapoartelor prezentate, aș dori să încheie prin a asigura plenara, pe dumneavoastră, mult stimate și iubite tovarășe Nicolae Ceaușescu, că toți oamenii muncii din Harghita își exprimă, prin rezultatele în muncă, prin adeziunea la politica internă și externă a partidului și statului nostru, atașamentul deplin față de evenimentul de însemnătate deosebită din viața partidului și poporului nostru, împlinirea a 20 de ani de cînd dumneavoastră vă aflați în fruntea partidului nostru, eveniment care a marcat începutul unei epoci noi, glorioase, „Epoca Ceaușescu".

CUVÎNTUL TOVARĂȘULUI AUREL SANDU

Mult iubite și stimate tovarășe Nicolae Ceaușescu,
Mult stimată tovarășă academician doctor inginer Elena Ceaușescu,
Stimate tovarășe, stimați tovarăși,

Plenara Comitetului Central al Partidului Comunist Român dezbate probleme de o însemnătate deosebită pentru întreaga noastră activitate politică și social-economică, pentru creșterea rolului conducător al partidului în desfășurarea operei de construcție socialistă, în înfăptuirea societății socialiste multilateral dezvoltate și înaintarea României spre comunism.

În numele comuniștilor care lucrează în cercetarea științifică și ingineria tehnologică pentru mașini-unelte vă rog să-mi permiteți, mult stimate tovarășe secretar general, să vă exprim sentimentele noastre de aleasă stimă, dragoste și recunoștință pentru cutezanța revoluționară cu care conduceți partidul și țara pe drumul civilizației și bunăstării socialiste. Cei 20 de ani de cînd vă aflați la conducerea partidului, a destinelor poporului se constituie în cea mai rodnică perioadă în întreaga existență a patriei, pe care toți fiii țării o numesc cu profundă mîndrie și gratitudine „Epoca Ceaușescu", perioadă în care cercetarea științifică a cunoscut o dezvoltare fără precedent, devenind o importantă forță de producție.

Aplicarea în întreaga viață economico-socială a celor mai noi cuceriri ale revoluției științifico-tehnice contemporane, așa cum prevăd hotărîrile Congresului al XIII-lea al Partidului Comunist Român, constituie un factor de bază al creșterii în ritm susținut și al modernizării continue a forțelor de producție, al progresului multilateral al economiei naționale. Comuniștii, toți oamenii muncii din ICSIT-Titan, puternic mobilizați de mărețele obiective înscrise în documentele Congresului al XIII-lea, de indicațiile și sarcinile trasate cu clarviziune de dumneavoastră, tovarășe secretar general, își aduc din plin contribuția la introducerea progresului tehnic și dezvoltarea tehnologică a economiei naționale prin asimilarea unui nomenclator complex de mașini-unelte, mașini speciale și la temă, celule și sisteme flexibile de prelucrare cu performanțe ridicate și cu înalt grad de productivitate.

De la începutul actualului cincinal am realizat peste 750 de proiecte de execuție, urmînd ca pînă la sfîrșitul anului 1985 să asigurăm cu documentație de fabricație peste 980 de tipuri de mașini-unelte agregat, linii automate și elemente componente cu un înalt grad de tipizare.

Analizînd evoluția asimilării de mașini-unelte în perioada actualului cincinal, rezultă că la sfîrșitul anului în curs 92 la sută din producția subramurii vor fi produse proiectate după anul 1980. Concomitent, prin activitatea de cercetare științifică și inginerie tehnologică s-a acționat pentru creșterea nivelului performanțelor tehnico-economice, reducerea consumului de materii prime, materiale și energie, creșterea gradului de tipizare și modularizare, a nivelului de automatizare a produselor și proceselor de prelucrare prin așchiere și deformare plastică.

Obiectivul major al activității prezente și viitoare a institutului nostru, a relevat vorbitorul, îl constituie creșterea gradului de automatizare a sectoarelor de prelucrare mecanică prin crearea sistemelor sensibile de mașini-unelte și a echipamentelor de manipulare și transport în vederea ridicării productivității muncii și a calității produselor.

Permiteți-mi și cu acest prilej să aducem tovarășei academician doctor inginer Elena Ceaușescu, strălucit om de știință de renume mondial, militant revoluționar de seamă al partidului, prinosul nostru de recunoștință pentru înalta competență și grija deosebită cu care îndrumă activitatea de cercetare științifică din patria noastră, în vederea soluționării problemelor majore ale dezvoltării intensive a economiei naționale, creșterii prestigiului internațional al științei românești.

În spiritul cerințelor formulate de dumneavoastră, mult stimate tovarășe secretar general, la marea adunare populară cetățenească din Capitală, vom acționa cu mai multă exigență revoluționară pentru înlăturarea lipsurilor și neajunsurilor din activitatea noastră, pentru ca măsurile stabilite în direcția perfecționării și ridicării nivelului tehnic, al calității produselor pe care le concepem să fie înfăptuite pe deplin, angajîndune să îndeplinim exemplar sarcinile ce ne revin pe acest an pentru a pregăti cincinalul 1986—1990 conform hotărîrilor Congresului al XIII-lea al Partidului Comunist Român, sporindu-ne și mai mult aportul la promovarea a tot ceea ce este nou și înaintat, pentru ca țara noastră să devină mereu mai prosperă, mai înfloritoare.

Documentele supuse dezbaterii plenarei scot cu pregnanță în evidență justețea politicii interne și externe a partidului și statului nostru, unitatea de nezdruncinat a poporului în jurul Partidului Comunist Român, al tovarășului Nicolae Ceaușescu, a cărui prezență în fruntea partidului și statului constituie cea mai sigură garanție a continuării și amplificării marilor noastre înfăptuiri pe drumul edificării societății socialiste multilateral dezvoltate și a înaintării patriei noastre spre comunism.

CUVÎNTUL TOVARĂȘULUI CONSTANTIN LEONARD

Mult iubite și stimate tovarășe Nicolae Ceaușescu,
Mult stimată tovarășă Elena Ceaușescu,
Stimați tovarăși,

Prin ordinea de zi adoptată, prin documentele supuse dezbaterii — cu care mă declar întru totul de acord — actuala plenară a Comitetului Central al Partidului Comunist Român se înscrie ca un nou și esențial moment pe linia înfăptuirii hotărîrilor adoptate de Congresul al XIII-lea și afirmarea tot mai puternică a rolului conducător al partidului în întreaga viață economico-socială a României.

Printr-o fericită coincidență, plenara noastră are loc în zilele în care aniversăm alegerea întîiului președinte al țării și două decenii de cînd în fruntea partidului se află cel mai iubit și stimat fiu al națiunii române, care s-a identificat, încă din anii tinereții, cu năzuințele și aspirațiile de progres și libertate ale poporului, personalitate proeminentă a lumii contemporane, de numele căruia se leagă realizările fără precedent pe pămîntul României, prefacerile înregistrate în toate domeniile vieții materiale și spirituale ce definesc o epocă de excepție, întrată pentru totdeauna în conștiința neamului drept „Epoca Ceaușescu".

Unanimitatea cu care ați fost votat la 17 martie de alegătorii circumscripției electorale nr. 1 „23 August" reprezintă, de fapt, unanimitatea întregii țări, votul acordat candidaților Frontului Democrației și Unității Socialiste fiind cea mai fidelă expresie a dragostei nețărmurite pe care întregul popor v-o poartă dumneavoastră, mult iubite și stimate tovarășe Nicolae Ceaușescu, cît și hotărîrii sale ferme de a vă urma neclintit în lupta pentru transpunerea în viață a Programului partidului de edificare a noii societăți, de înălțare a României pe cele mai înalte culmi ale civilizației socialiste și comuniste. Fiecare domeniu al activității politice, economice și sociale din țara noastră poartă amprenta personalității dumneavoastră, are la bază un profund demers științific, elemente care definesc și documentele supuse dezbaterii actualei plenare a Comitetului Central al Partidului Comunist Român.

În continuare, raportînd plenarei, secretarului general al partidului că, în perioada care a trecut din acest an, întreaga muncă politică și organizatorică a fost consacrată îndeplinirii sarcinilor de plan, depășirii greutăților generate de această iarnă grea, vorbitorul a spus: Acționînd conform sarcinilor stabilite la consfătuirea din 8 martie a.c., comitetul județean de partid a întreprins măsuri concrete pentru gospodărirea energiei și utilizarea ei rațională, încadrarea în normele de consum, folosirea rațională a dotării tehnice și forței de muncă, verificarea tuturor instalațiilor, aprovizionarea tehnico-materială ritmică, promovarea unor tehnologii cu parametri superiori, implicînd cadrele din domeniul cercetării științifice în soluționarea problemelor de producție.

Vorbitorul a arătat apoi că, pe baza măsurilor întreprinse, un număr important de unități industriale și-au depășit sarcinile pe luna martie, iar la export au fost onorate integral contractele încheiate, nouă unități depășind sarcinile de plan.

În agricultură — a spus vorbitorul — am luat toate măsurile care să asigure desfășurarea campaniei de însămînțări într-un timp scurt și de calitate corespunzătoare. În zootehnie vom realiza, la finele trimestrului I, mai mult decît în aceeași perioadă a anului trecut cu 12 mii hl lapte de vacă, 3,2 milioane de ouă, 1 500 tone de carne, urmărind respectarea proporțiilor pentru consumul propriu și fondul de stat.

Vă raportăm că, acționînd în spiritul cerințelor creșterii rolului conducător al partidului, organele și organizațiile de partid din județul Iași au desfășurat în anul 1984 o amplă muncă politico-organizatorică, consacrată creșterii rîndurilor partidului, a aportului la perfecționarea conducerii politice. În condițiile sporirii exigențelor față de calitățile moral-politice și profesionale, în anul 1984 au fost primiți noi membri de partid. Județul Iași înregistrează, la 31 decembrie 1984, peste 101 000 membri de partid, ceea ce reprezintă 27,6 la sută din populația ocupată și 20,2 la sută din populația majoră.

Pornind de la aprecierea dumneavoastră, mult iubite și stimate tovarășe secretar general, potrivit căreia calitatea partidului ține de calitatea organizațiilor sale, iar capacitatea de conducere a acestora este determinată de calitatea fiecărui membru de partid, am adoptat măsuri capabile să asigure lichidarea unor neajunsuri care s-au mai manifestat în acest domeniu. Cu aceeași responsabilitate tratăm problematica complexă a politicii de cadre, urmărind promovarea în posturi de conducere, atît pe linie de partid cît și pe linie de stat, a acelor mai destoinici muncitori, ingineri și tehnicieni, oameni cu o temeinică pregătire politico-ideologică și profesională, cu atitudine înaintată față de muncă, apreciați în colectivele în care își desfășoară activitatea. Comitetul județean de partid este hotărît să acționeze mai energic în acest an pentru creșterea ponderii muncitorilor în aparatul de partid și de stat, ridicarea gradului de pregătire a personalului, sporirea exigențelor și selectarea și promovarea cadrelor, asigurînd astfel toate condițiile pentru înfăptuirea sarcinilor de mare răspundere care ne revin în îndeplinirea planului și angajamentelor asumate pe anul 1985 și pe întregul cincinal.

În activitatea pe care o desfășurăm acordăm o mai mare atenție dialogului permanent cu oamenii muncii, cunoașterii și soluționării problemelor ridicate, apreciere confirmată și de faptul că în anul 1984 au fost înregistrate și soluționate la nivelul organelor de partid și de stat județean, municipal și orășenesc un număr de 39 341 de scrisori și de audiențe.

Înscrierea la loc de frunte pe agenda noastră de lucru a unor probleme importante, esențiale, precum și urmărirea realizării ritmice a sarcinilor economice, îmbunătățirea vieții interne de partid, a muncii cu cadrele, soluționarea problemelor ridicate de oameni prin scrisori și audiențe, ca și acțiunile consacrate perfecționării stilului și metodelor de muncă ale organelor și organizațiilor de partid și de stat conduc la sistematica îmbunătățire a muncii noastre, cît și la creșterea autorității partidului în masă, la înfăptuirea sarcinilor adoptate de Congresul al XIII-lea al Partidului Comunist Român. Aceasta își găsește expresie și în unanimitatea cu care locuitorii județului Iași aprobă din adîncul inimilor lor politica internă și externă a partidului și statului nostru, realitate confirmată și de votul de la 17 martie dat candidaților Frontului Democrației și Unității Socialiste.

În acest cadru unitar, oamenii muncii de pe meleagurile ieșene dau o înaltă apreciere clarviziunii cu care acționează secretarul general al partidului, tovarășul Nicolae Ceaușescu, pentru crearea unui climat de pace și înțelegere între popoare, pentru dezarmare și înlăturarea pericolului unui nou război, pentru afirmarea tot mai puternică a României în rîndul țărilor lumii.

În încheiere, asigur plenara, pe dumneavoastră, mult iubite și stimate tovarășe secretar general Nicolae Ceaușescu, că organizația județeană de partid Iași este hotărîtă să muncească mai bine și mai rodnic pentru îndeplinirea punct cu punct a sarcinilor pe acest an și pe întregul cincinal, făcînd astfel să strălucească tot mai puternic ctitoriile acestui veac luminat puternic de marile înfăptuiri ale celei mai impresionante epoci: „Epoca Ceaușescu".

CUVÎNTUL TOVARĂȘULUI NICOLAE MIHALACHE

Mult iubite și stimate tovarășe secretar general Nicolae Ceaușescu,
Mult stimată tovarășă Elena Ceaușescu,
Stimați tovarăși,

În istoria milenară a încercatului, harnicului și minunatului nostru popor, ultimii 20 de ani vor rămîne înscriși pentru totdeauna cu litere de aur, consemnînd cea mai grandioasă dezvoltare, evocînd, peste veacuri, măreția acestei epoci, pe care o numim cu dragoste și înălțător sentiment patriotic, cu adînc respect și firească emoție, „Epoca Ceaușescu".

(Continuare în pag. a V-a)

PLENARA COMITETULUI CENTRAL AL PARTIDULUI COMUNIST ROMÂN

(Urmare din pag. a IV-a)

Tovarășul Nicolae Ceaușescu, cea mai ilustră personalitate a neamului nostru, cel mai destoinic și cel mai brav dintre toți conducătorii viteazului popor român, a dovedit națiunii române și lumii întregi ce poate să facă în scurt timp, cîte etape istorice poate să parcurgă, în numai două decenii, un popor liber și stăpîn pe soarta sa, independent și suveran, iubitor de pace și adevăr.

Datorăm tovarășului Nicolae Ceaușescu, geniului său de conducător și ilustru om de stat, faptul că într-un moment istoric de răscruce a unit, prin puterea minții și a cuvîntului rostit, prin inegalabila sa capacitate, prin neasemuită previziune, pe toți cetățenii patriei, redînd națiunii române vigoarea și intensa trăire, patosul revoluționar, cutezanța și încrederea în viitorul strălucit, socialist și comunist al patriei.

Curajul și abnegația cu care militați, mult stimate și iubite tovarășe Nicolae Ceaușescu, pentru înlăturarea gravelor pericole ce se abat tot mai mult asupra omenirii ca urmare a continuării cursei înarmărilor, pentru instaurarea în întreaga lume a spiritului de egalitate și dreptate, al asigurării păcii și ocrotirii planetei de spectrul nimicitor și pentru totdeauna devastator al războiului nuclear, sînt pilduitoare și v-au atras aprecierii unanime, pe toate meridianele globului, din partea unui număr mare de șefi de state și partide, fapt ce ne umple inimile de bucurie și mîndrie patriotică.

Știindu-vă, tovarășe secretar general și președinte al Republicii, în fruntea partidului și a țării, prin vrerea întregului popor român, avem asigurată liniștea, viața pașnică, libertatea, independența și suveranitatea patriei noastre mereu înfloritoare în rîndul națiunilor lumii.

Pentru toate acestea, pentru tot ceea ce reprezintă tovarășul Nicolae Ceaușescu în conștiința fiilor patriei, toți locuitorii județului Constanța îi aducem un fierbinte și nepleritor omagiu, împreună cu urarea de a trăi ani mulți și fericiți, spre binele și prosperitatea României socialiste, spre gloria Partidului Comunist Român.

Oamenii muncii din județul Constanța acționează în atmosfera de profundă însuflețire și angajare generată de istoricele hotărîri ale Congresului al XIII-lea al partidului, ale Congresului al III-lea al Frontului Democrației și Unității Socialiste obținînd, pe primele două luni și în cinstea alegerilor de deputați în Marea Adunare Națională și consiliile populare unele rezultate bune.

Putem spune că organizația noastră județeană de partid s-a întărit din punct de vedere organizatoric și politic, a crescut capacitatea ei de mobilizare a întregului activ de partid, a tuturor comuniștilor, la îndeplinirea sarcinilor rezultate din documentele de partid și de stat.

După ce a prezentat stadiul realizării producției pe luna în curs, vorbitorul a arătat că în toate colectivele de muncă, în organizațiile de partid, de masă și obștești au fost larg dezbătute măsurile luate pentru asigurarea îndeplinirii exemplare a planului la toți indicatorii.

Putem spune, totodată, că sîntem pregătiți să trecem cu toate forțele la însămînțările de primăvară, astfel încît să realizăm cea mai scurtă campanie de primăvară.

Comitetul județean de partid, organele și organizațiile de partid, de masă și obștești vor acționa cu fermitate și spirit revoluționar pentru ca prevederile cuprinse în programul de măsuri referitoare la îndeplinirea integrală a Planului național unic de dezvoltare economico-socială pe anul 1985 și pregătirea înfăptuirii în bune condiții a planului pe 1986, supus Plenarei Comitetului Central al partidului spre dezbatere, să se realizeze în județul nostru în totalitate. Totodată, vom milita pentru traducerea în viață a tuturor sarcinilor cuprinse în celelalte documente pe care le dezbatem astăzi.

Știm bine că mai avem încă multe de făcut pentru întărirea rolului conducător al fiecărei organizații de partid, pentru înlăturarea cu desăvîrșire a fenomenelor de formalism și superficialitate, a rutinei, a tendințelor de justificare a lipsurilor sau de cedare în fața greutăților, pentru întărirea exemplară, la toate nivelurile, a ordinii și disciplinei. Deși s-a îmbunătățit activitatea în domeniul înfăptuirii politicii de cadre a partidului, s-a ridicat continuu nivelul de pregătire politico-ideologică și profesională a cadrelor, iar sistemul de reciclare este mai bine organizat și condus, totuși și în acest domeniu ne confruntăm cu unele neajunsuri. Se impune, de asemenea, să întărim controlul de partid la absolut toate nivelurile, insistînd cu deosebire asupra sectorului de deservire și desfacere a produselor agroalimentare.

Subliniind aceste aspecte, pe care comitetul județean de partid le-a analizat și a stabilit, în lumina indicațiilor conducerii partidului, măsurile necesare, asigurăm plenara Comitetului Central al partidului că vom îmbunătăți întreaga activitate politico-organizatorică, vom antrena cu eficiență sporită activul de partid, toți comuniștii, la lupta neobosită pentru realizarea întocmai a planului pe acest an, pregătirea în cele mai bune condiții a planului pe anul 1986, înfăptuirea unui regim sever de economii de materii prime, materiale, combustibil și energie, astfel încît județul Constanța să-și îndeplinească sarcinile ce-i revin și să-și onoreze angajamentele asumate.

CUVÎNTUL TOVARĂȘULUI GHEORGHE DAVID

Mult stimate și iubite tovarășe Nicolae Ceaușescu,

Mult stimată tovarășă Elena Ceaușescu,

Stimate tovarăși,

Stimați tovarăși,

Lucrările plenarei Comitetului Central al partidului au loc într-un moment cînd întreaga noastră națiune cinstește cu sentimente de vibrant entuziasm și legitimă mîndrie 20 de ani de cînd, prin voința comuniștilor, a întregului popor, tovarășul Nicolae Ceaușescu a fost ales în suprema funcție de conducere a partidului. Este momentul solemn al reafirmării deplinei noastre satisfacții de a avea în fruntea partidului și a țării un om politic de excepție, un om de mare omenie, patriot înflăcărat, militant neobosit pentru cauza socialismului și comunismului, personalitate proeminentă a lumii contemporane.

În aceste două decenii patria noastră a cunoscut profunde prefaceri revoluționare, înscriind în cartea de aur a istoriei sale multimilenare pagini de glorie și măreție. Este perioada celor mai grandioase înfăptuiri din întreaga noastră existență, pe care poporul nostru o numește cu firească mîndrie „Epoca Ceaușescu" — o epocă în care agricultura, alături de celelalte ramuri ale economiei noastre naționale, a cunoscut o dezvoltare fără precedent.

În cadrul laborioasei opere teoretice și practice a tovarășului Nicolae Ceaușescu, de înfăptuire a orînduirii noastre socialiste, un loc deosebit îl ocupă realizarea unei agriculturi intensive, moderne, de înaltă productivitate, bazată pe cele mai noi cuceriri ale științei și tehnicii. În acest cadru se înscriu eforturile deosebite făcute de economia noastră națională pentru dezvoltarea bazei tehnico-materiale a agriculturii, investițiile alocate în acest cincinal, de exemplu, fiind de 2,5 ori mai mari decît cele din întreaga perioadă 1951 — 1965. În anul 1985, suprafața totală amenajată pentru irigații va ajunge la 3,5 milioane hectare față de numai 230 mii hectare, cît era în 1965. Comparativ cu anul 1965, cantitățile de îngrășăminte chimice folosite în 1984 au fost de 4,6 ori mai mari. Numărul tractoarelor s-a dublat, iar al combinelor a crescut de aproape 20 de ori, agricultura dispunînd în momentul de față de o bază materială puternică și modernă. În anul 1984, deși condițiile climatice n-au fost dintre cele mai favorabile, s-a obținut cea mai mare producție de cereale, realizîndu-se peste 1 000 de kg pe locuitor. De asemenea, au crescut producțiile obținute la plante tehnice, în legumicultură, pomicultură și viticultură. Au sporit efectivele de animale, precum și producțiile de carne, lapte, lînă și ouă.

Toate acestea demonstrează justețea politicii agrare a partidului nostru și sînt rodul grijii și sprijinului permanent pe care dumneavoastră, stimate tovarășe secretar general, le acordați dezvoltării și modernizării agriculturii, pentru care toți oamenii muncii de pe ogoare vă poartă o vie recunoștință.

Perspective noi și luminoase sînt deschise, în continuare, de istoricele hotărîri ale Congresului al XIII-lea al partidului. Pentru traducerea în viață a indicațiilor dumneavoastră, tovarășe secretar general Nicolae Ceaușescu, privind înfăptuirea noii revoluții agrare, al cărui obiectiv principal îl constituie dezvoltarea intensivă a producției, obținerea unor recolte record, s-a trecut la pregătirea condițiilor pentru ca la sfîrșitul cincinalului viitor să se obțină o recoltă de 30—32 milioane tone cereale, precum și producții sporite de plante tehnice, legume, fructe și struguri.

O importanță deosebită acordăm înfăptuirii programului național pentru asigurarea unor producții agricole sigure și stabile, prin creșterea potențialului productiv al pămîntului, prin mai buna folosire, în mod unitar, a întregii suprafețe agricole, realizarea irigațiilor pe 55—60 la sută din suprafața arabilă, a lucrărilor de desecări și combaterea eroziunii solului, precum și a celorlalte programe elaborate din inițiativa și cu contribuția directă a dumneavoastră, tovarășe secretar general.

În domeniul creșterii animalelor, se situează în centrul preocupărilor noastre înfăptuirea programului de creștere a efectivelor în perioada 1986—1990, aprobat de Comitetul Politic Executiv al Comitetului Central al Partidului Comunist Român. În acest scop, acționăm pentru asigurarea furajelor, prin sporirea producțiilor la hectar, îmbunătățirea structurii culturilor, realizarea programului de ameliorare a pajiștilor naturale și folosirea tuturor resurselor furajere, creînd astfel condiții pentru realizarea producțiilor prevăzute.

În realizarea obiectivelor viitorului cincinal, un rol deosebit de important îi revine cercetării științifice, care, cu sprijinul și sub îndrumarea directă a tovarășei academician doctor inginer Elena Ceaușescu, luminos exemplu de patriot înflăcărat, eminent om de știință și savant de renume mondial, aduce o importantă contribuție la dezvoltarea agriculturii românești pe baze moderne.

Vă raportăm, mult stimate tovarășe secretar general, că oamenii muncii din agricultură și industria alimentară, răspunzînd îndemnurilor dumneavoastră, cu toate condițiile mai grele din această iarnă, au obținut pe primele două luni o producție marfă industrială cu 9,4 la sută mai mare decît față de aceeași perioadă a anului trecut. Cu toate acestea, sîntem pe deplin conștienți că rezultatele obținute sînt sub posibilități.

În continuare, subliniind că toate eforturile sînt concentrate spre efectuarea în cel mai scurt timp și la un înalt nivel calitativ a lucrărilor din campania agricolă de primăvară, vorbitorul s-a referit la modul cum se acționează în această direcție, pentru obținerea unor rezultate cît mai mari, a unor producții record de pe suprafețe cît mai mari, relevînd că, totodată, se urmărește cu deosebită atenție ca planurile de producție să se realizeze în condițiile reducerii substanțiale a consumurilor de energie, materii prime și materiale, a costurilor, astfel încît să se asigure, și pe aceste căi, creșterea eficienței economice în toate sectoarele agriculturii.

Vă raportăm, mult stimate tovarășe secretar general, că, pe deplin conștienți de cerințele economiei naționale în etapa actuală și în perspectivă, oamenii muncii din agricultură și industria alimentară situează acum în centrul preocupărilor lor trecerea pe cărbune, sau alți combustibili, a tuturor centralelor consumatoare de petrol și gaze, extinderea utilizării energiei eoliene, geotermale și hidraulice, precum și construirea unor noi instalații pentru producerea biogazului. Se urmărește, totodată, respectarea cu strictețe, în toate unitățile agricole, a măsurilor referitoare la reducerea consumului de combustibil lichid și gaze. Sîntem hotărîți să creăm condiții ca tot mai multe sectoare din agricultură să devină independente din punct de vedere energetic.

În vederea înfăptuirii marilor obiective stabilite de cel de-al XIII-lea Congres al partidului, a orientărilor și indicațiilor date de dumneavoastră, stimate tovarășe secretar general, vom acționa cu fermitate revoluționară pentru întărirea spiritului de ordine și disciplină, a răspunderii, începînd de la conducerea Ministerului Agriculturii și pînă la ultima formație de muncă.

Exprimîndu-mi acordul deplin față de toate documentele supuse dezbaterii, vă rog să-mi permiteți ca să exprim încă o dată sentimentele de dragoste nețărmurită, profund respect și recunoștință pe care toți cei ce muncesc în agricultură le nutresc pentru cel mai iubit și stimat fiu al poporului român — tovarășul Nicolae Ceaușescu, adresîndu-i, totodată, urări de sănătate, viață lungă și putere de muncă, spre binele poporului și înflorirea continuă a patriei noastre socialiste, Republica Socialistă România!

Din cuvîntul participanților la dezbateri

CUVÎNTUL TOVARĂȘEI ELENA NAE

Mult stimate tovarășe Nicolae Ceaușescu,

Mult stimată tovarășă Elena Ceaușescu,

Stimați tovarăși,

Plenara Comitetului Central al partidului are loc într-un moment de o deosebită semnificație, în care întregul nostru partid și popor, sărbătorind împlinirea a două decenii de cînd dumneavoastră, mult stimate tovarășe secretar general, ați fost investit în funcția supremă de partid, vă omagiază cu dragostea și recunoștința ce li se cuvin făuritorilor de istorie nouă, patrioților și revoluționarilor înflăcărați, ale căror destine se împletesc pentru totdeauna în mod fericit cu destinul țării și al poporului din mijlocul căruia s-au ridicat.

Modelul cel mai strălucit, cel mai luminos în această privință ni-l oferă inseși viața și activitatea dumneavoastră revoluționară, mult stimate tovarășe secretar general, o viață generos dedicată luptei neobosite pentru libertate, dreptate socială, pentru independența și suveranitatea națională a patriei, pentru binele și prosperitatea întregii noastre națiuni, pentru cauza socialismului și comunismului, pentru triumful idealurilor de progres social, de colaborare și pace în lume.

Inspirator al politicii externe românești, care se bucură de o înaltă prețuire și de un binemeritat prestigiu în rîndul tuturor popoarelor lumii, tovarășul Nicolae Ceaușescu este promotorul deschiderii largi spre soluționarea principială și constructivă a problemelor majore ale lumii contemporane.

Asemenea întregului nostru partid și popor, oamenii muncii din județul Sibiu dau înaltă apreciere eforturilor stăruitoare pe care le depuneți, inițiativelor strălucite și acțiunilor pe care le întreprindeți în scopul dezvoltării colaborării și solidarității cu forțele revoluționare, progresiste, democratice, antiimperialiste de pretutindeni, cu toate popoarele lumii, pentru oprirea cursului periculos al înarmărilor în Europa și în întreaga lume, eliminarea stărilor de tensiune și soluționarea oricăror probleme litigioase pe cale politică, pentru instaurarea unei noi ordini economice internaționale și edificarea unei lumi mai bune și mai drepte pe planeta noastră.

De-a lungul întregii epoci, care poartă pe drept cuvînt numele dumneavoastră, mult stimate tovarășe secretar general, ne-ați arătat, în repetate rînduri, că, în condițiile complexității crescînde a sarcinilor ce le avem de înfăptuit, se impun în mod obiectiv perfecționarea și conducerea întregii activități, aceasta decurgînd din cerința majoră a exercitării rolului de conducător al partidului în întreaga viață economico-socială.

Pornind de la sarcinile și obiectivele fundamentale stabilite de Congresul al XIII-lea al partidului, de la indicațiile și orientările de mare valoare principială și practică formulate de dumneavoastră la recenta consfătuire de lucru de la Comitetul Central al partidului, vă raportez, mult stimate tovarășe secretar general, că în fiecare unitate de producție din județ am stabilit măsuri practice și programe concrete de recuperare a restanțelor pe primele două luni ale anului la producția-marfă, fizică, la export, în investiții, la indicatorii economico-financiari de eficiență. Acționînd cu hotărîre pentru înfăptuirea acestor programe, ne angajăm ca, la nivelul industriei județului, să recuperăm, încă din această lună, o parte din nerealizări, urmînd ca pînă la sfîrșitul semestrului I să lichidăm în totalitate rămînerile în urmă și să creăm astfel condițiile pentru a ne îndeplini sarcinile planificate pe acest an și angajamentele asumate în întrecerea socialistă, realizînd o producție-marfă suplimentară, pînă la finele anului, de aproape 400 milioane de lei.

Vă raportez, stimate tovarășe secretar general, că în agricultură am declanșat de cîteva zile însămînțările și ne aflăm cu toate lucrările din campania de primăvară în plină desfășurare.

În spiritul sarcinilor formulate de dumneavoastră, mult stimate tovarășe Nicolae Ceaușescu, la consfătuirea de lucru și la ședința Comitetului Politic Executiv, am acționat și acționăm cu prioritate pentru gospodărirea tuturor resurselor energetice, prin încadrarea riguroasă în normele de consum aprobate, eliminarea risipei, folosirea cît mai rațională a forței de muncă, prin organizarea judicioasă a schimburilor.

Referindu-se apoi la unele lipsuri manifestate în stilul și metodele de muncă ale unor organe și organizații de partid, ale unor cadre cu funcții de conducere, vorbitoarea a înfățișat măsurile și acțiunile întreprinse în vederea lichidării acestor neajunsuri. Doresc să arăt, totodată, că am îndrumat și îndrumăm organizațiile de partid, de masă și obștești, consiliile populare, conducerile unităților economice să ia măsuri hotărîte pentru creșterea calitativă a activității de rezolvare a propunerilor și scrisorilor oamenilor muncii, cu convingerea că și pe această cale poate fi stimulată participarea maselor la efortul general de perfecționare a activității economico-sociale.

Chiar în aceste zile definitivăm la toate nivelurile concluziile și măsurile ce se desprind din propunerile pe care alegătorii le-au făcut în campania electorală. Vă raportez, mult stimate tovarășe secretar general, că și în județul Sibiu, la fel ca în întreaga țară, alegerile au prilejuit o manifestare puternică a spiritului civic și angajant al cetățenilor, afirmarea adeziunii lor depline la politica internă și externă a partidului și statului nostru, unitatea de cuget și simțire a locuitorilor meleagurilor sibiene în jurul gloriosului nostru partid, al dumneavoastră, mult stimate tovarășe secretar general.

Subliniez că dispunem de toate condițiile pentru a ne îndeplini exemplar sarcinile ce ne revin în acest an. Avem o organizație de partid puternică, ce numără peste 81 000 de membri de partid, cu o bogată experiență.

Declarîndu-mă de acord cu toate materialele supuse dezbaterii plenarei noastre, vă rog să-mi permiteți ca în numele comuniștilor, al tuturor oamenilor muncii — români, germani, maghiari — din județul Sibiu să exprim angajamentul lor, mult stimate tovarășe Nicolae Ceaușescu, că prin faptele noastre vom fi la înălțimea sarcinilor care ne revin, a mărețelor înfăptuiri din epoca inaugurată în urmă cu 20 de ani, cei mai rodnici și mai luminoși ai istoriei noastre noi, a patriei, anii glorioasei „Epoci Nicolae Ceaușescu".

CUVÎNTUL TOVARĂȘULUI IOACHIM MOGA

Mult stimate și iubite tovarășe secretar general, Nicolae Ceaușescu,

Mult stimată tovarășă Elena Ceaușescu,

Stimați tovarăși,

Îngăduiți-mi să încep prin a sublinia că actuala plenară a Comitetului Central are loc într-un moment de însemnătate deosebită, cînd se împlinesc două decenii de la alegerea tovarășului Nicolae Ceaușescu în înalta funcție de secretar general al partidului, moment istoric ce a inaugurat epoca marilor izbînzi ale poporului român, epocă ce poartă numele marelui fiu al națiunii noastre, întru poporul nostru a unei vieți demne și fericite.

A intrat în practica acestor două decenii de eră nouă și luminoasă, de cînd ne sînteți conducător, mult iubite și stimate tovarășe Nicolae Ceaușescu, de a analiza, dezbate și de a călăuzi eforturile creatoare ale comuniștilor, ale tuturor oamenilor muncii spre cunoașterea și îndeplinirea sarcinilor de plan cu precădere din industrie și agricultură, ramuri de bază ale economiei naționale, pe seama cărora în epoca numită cu vibrantă mîndrie „Epoca Ceaușescu", România a cunoscut, într-un timp foarte scurt, o dezvoltare impetuoasă a forțelor de producție, a întregii avuții naționale.

Vor rămîne peste veacuri ca mărturii ale izbînzilor acestor ani trainicele ctitorii socialiste, abia visate de generațiile anterioare, precum Canalul Dunăre — Marea Neagră, Transfăgărășanul, Metroul, hidrocentralele de la Porțile de Fier, noul chip al Capitalei și al celorlalte localități, cetățelele industriei, marile combinate agrozootehnice, mărețele edificii ale științei, învățămîntului, culturii și ocrotirii sănătății, pentru care, mult iubite tovarășe Nicolae Ceaușescu, poporul vă slăvește și vă cîntă brațul ferm, gîndirea cutezătoare și inima caldă.

Aducîndu-vă și în acest cadru gîndurile de aleasă dragoste și recunoștință ale comuniștilor, ale oamenilor muncii timișeni, pentru sprijinul generos pe care, asemenea întregii țări, ni l-ați acordat în vederea înfloririi multilaterale a județului Timiș, el însuși ilustrînd uriașe înfăptuiri economico-sociale în aceste două decenii, care au schimbat din temelii înfățișarea satelor și orașelor, conferind o calitate nouă muncii și vieții omului, sînt fericit și onorat să exprim din toată ființa mea în fața plenarei urarea noastră cea mai arzătoare să ne conduceți pe mai departe în deplină sănătate și putere de muncă, pe aceleași drumuri drepte și luminoase, spre fericirea noastră, a tuturor.

Pe temeiul măsurilor stabilite de Comitetul Politic Executiv, al prețioaselor indicații date de tovarășul Nicolae Ceaușescu la recenta consfătuire care a avut loc la Comitetul Central al partidului, munca noastră politico-organizatorică și educativă a vizat îndeplinirea tuturor indicatorilor de plan, cu precădere a producției fizice a exportului, urmărind cu maximă atenție valorificarea și gospodărirea strictă a resurselor materiale și energetice.

Informez plenara că, pe baza măsurilor întreprinse, a responsabilității cu care au acționat organele și organizațiile de partid, a receptivității de care au dat dovadă conducerile din ministere și centrale industriale în soluționarea problemelor, sîntem în măsură să apreciem că vom putea realiza integral sarcinile de plan la producția-marfă industrială pe luna martie. Preliminăm, de asemenea, să realizăm în întregime producția contractată la export, urmare a preocupărilor de zi cu zi ale comitetului județean de partid, a responsabilității pe care am reușit să o introducem în fiecare unitate, față de posibilitățile de folosire a capacităților și materiilor prime pentru producția destinată pieței externe.

Am acționat pentru ridicarea muncii politico-organizatorice la cotele cerințelor actuale, insuflînd organizațiilor de partid și organelor de conducere colectivă un stil de muncă exigent și responsabil, concret, o atitudine nouă, revoluționară, față de bunul mers al producției. Am antrenat în acest scop toate cadrele din cercetare, învățămîntul superior și producție, în realizarea unor studii și proiecte pe probleme curente și de perspectivă, fapt care ne-a permis, încă din 1984, să introducem peste 60 de noi tehnologii.

Pe linia acestor preocupări ne-am bucurat de sprijinul Consiliului Național pentru Știință și Tehnologie și al ICECHIM-ului, pentru care dorim să adresăm cu toată căldura, mult stimatei tovarășe academician doctor inginer Elena Ceaușescu, cele mai respectuoase mulțumiri. Am organizat grupe de cercetări multidisciplinare pe problemele de bază, curente și de perspectivă ale economiei județului, a celor reieșite din programele prioritare ale economiei naționale.

Vă raportăm, tovarășe secretar general, că în agricultură am acționat cu toată răspunderea pentru pregătirea temeinică a recoltelor acestui an. Deși recensămîntul din 1 februarie evidențiază creșterea efectivă la toate speciile de animale, inclusiv în gospodăriile populației, pe baza concluziilor reieșite din ședința Comitetului Politic Executiv, Comitetul județean a inițiat o seamă de acțiuni care să ducă la realizarea efectivelor de plan la toate speciile pe anul 1985.

Biroul și Secretariatul comitetului județean, celelalte organe, organizațiile de partid se călăuzesc în permanență după indicațiile dumneavoastră, potrivit cărora de calitatea și competența cadrelor depinde înfăptuirea politicii generale a partidului nostru în bune condiții. În continuare, vorbitorul s-a referit la munca de cadre, evidențiind că sînt respectate cu mai multă fermitate criteriile și normele de cunoaștere, selecționare, pregătire și promovare, astfel încît în toate sectoarele de activitate să fie puși să conducă cei mai valoroși tovarăși, care se remarcă prin bună pregătire politică și profesională, spirit de abnegație, dăruire și se bucură de autoritate în colectivele de muncă. Criteriul fundamental al aprecierii cadrelor îl socotim a fi dovada angajării lor plenare la înfăptuirea politicii noastre interne și externe, a slujirii fără preget a cauzei supreme a partidului și poporului.

În încheiere, vorbitorul a spus: Activitatea internațională a partidului și statului nostru pe anul 1984 și principalele orientări în acest an reflectă liniile directoare de mare realism, profundă înțelegere a fenomenelor și evoluțiilor politice imprimate relațiilor noastre externe prin geniala analiză și strategie concepută de către dumneavoastră, mult stimate și iubite tovarășe secretar general, încă de la Congresul al IX-lea al partidului. Acești 20 de ani conferă României socialiste, mult stimate și iubite tovarășe Nicolae Ceaușescu, un rol crescînd și un prestigiu imens în viața politică contemporană, prin amplele acțiuni și cutezătoarele dumneavoastră inițiative.

Punînd în centrul politicii sale imperativul opririi cursei înarmărilor, înlăturarea primejdiei nucleare și salvgardarea păcii, ca bun suprem al omenirii, de unanimă apreciere și înaltă considerație se bucură strălucitele demersuri pentru asigurarea viitorului fericit și pașnic al popoarelor, încît, mult iubite tovarășe Nicolae Ceaușescu, prin marile dumneavoastră calități de ginditor umanist sînteți profund respectat și admirat ca erou și mesager al păcii și prieteniei pe toate meridianele globului, luptător fără asemuire pentru apărarea vieții pe planeta noastră.

Fiindu-vă profund recunoscători pentru grija necontenită acordată județului Timiș, mîndri că avem în fruntea partidului și statului pe cel mai mare tribun din galeria iluștrilor cîrmaci ai pămîntului românesc, vă încredințăm solemn, mult iubite și stimate tovarășe Nicolae Ceaușescu, că organizația noastră județeană de partid va mobiliza puternicul potențial uman și tehnico-material din toate domeniile de activitate pentru îndeplinirea mărețelor obiective de dezvoltare economico-socială stabilite de Congresul al XIII-lea.

CUVÎNTUL TOVARĂȘULUI CORNEL PACOSTE

Mult iubite și stimate tovarășe Nicolae Ceaușescu,

Mult stimată tovarășă Elena Ceaușescu,

Stimați tovarăși,

Plenara noastră are loc într-un moment istoric cu profunde semnificații în devenirea socialistă a națiunii române. S-au împlinit două decenii de cînd în fruntea partidului nostru se află tovarășul Nicolae Ceaușescu, cel care cu genialitate a gîndit și a scris programul partidului, cel care cu o putere miraculoasă și cu o profundă înțelepciune a declanșat și canalizat priceperea, energia și talentul poporului român pentru realizarea prevederilor cutezătoare ale programului partidului, țara noastră pășind cu vigoare în înfăptuirea societății socialiste multilateral dezvoltate și devenirea ei comunistă, în făurirea pentru poporul nostru a unei vieți demne și fericite.

A intrat în practica acestor două decenii de eră nouă și luminoasă, de cînd ne sînteți conducător, mult iubite și stimate tovarășe Nicolae Ceaușescu, de a analiza, dezbate și de a călăuzi eforturile creatoare ale comuniștilor, ale tuturor oamenilor muncii spre cunoașterea și îndeplinirea sarcinilor de plan cu precădere din industrie și agricultură, ramuri de bază ale economiei naționale, pe seama cărora în epoca numită cu vibrantă mîndrie „Epoca Ceaușescu", România a cunoscut, într-un timp foarte scurt, o dezvoltare impetuoasă a forțelor de producție, a întregii avuții naționale.

Vor rămîne peste veacuri ca mărturii ale izbînzilor acestor ani trainicele ctitorii socialiste, abia visate de generațiile anterioare, precum Canalul Dunăre — Marea Neagră, Transfăgărășanul, Metroul, hidrocentralele de la Porțile de Fier, noul chip al Capitalei și al celorlalte localități, cetățelele industriei, marile combinate agrozootehnice, mărețele edificii ale științei, învățămîntului, culturii și ocrotirii sănătății, pentru care, mult iubite tovarășe Nicolae Ceaușescu, poporul vă slăvește și vă cîntă brațul ferm, gîndirea cutezătoare și inima caldă.

Aducîndu-vă și în acest cadru gîndurile de aleasă dragoste și recunoștință ale comuniștilor, ale oamenilor muncii timișeni, pentru sprijinul generos pe care, asemenea întregii țări, ni l-ați acordat în vederea înfloririi multilaterale a județului Timiș, el însuși ilustrînd uriașe înfăptuiri economico-sociale în aceste două decenii, care au schimbat din temelii înfățișarea satelor și orașelor, conferind o calitate nouă muncii și vieții omului, sînt fericit și onorat să exprim din toată ființa mea în fața plenarei urarea noastră cea mai arzătoare să ne conduceți pe mai departe în deplină sănătate și putere de muncă, pe aceleași drumuri drepte și luminoase, spre fericirea noastră, a tuturor.

Pe temeiul măsurilor stabilite de Comitetul Politic Executiv, al prețioaselor indicații date de tovarășul Nicolae Ceaușescu la recenta consfătuire care a avut loc la Comitetul Central al partidului, munca noastră politico-organizatorică și educativă a vizat îndeplinirea tuturor indicatorilor de plan, cu precădere a producției fizice a exportului, urmărind cu maximă atenție valorificarea și gospodărirea strictă a resurselor materiale și energetice.

Informez plenara că, pe baza măsurilor întreprinse, a responsabilității cu care au acționat organele și organizațiile de partid, a receptivității de care au dat dovadă conducerile din ministere și centrale industriale în soluționarea problemelor, sîntem în măsură să apreciem că vom putea realiza integral sarcinile de plan la producția-marfă industrială pe luna martie. Preliminăm, de asemenea, să realizăm în întregime producția contractată la export, urmare a preocupărilor de zi cu zi ale comitetului județean de partid, a responsabilității pe care am reușit să o introducem în fiecare unitate, față de posibilitățile de folosire a capacităților și materiilor prime pentru producția destinată pieței externe.

Am acționat pentru ridicarea muncii politico-organizatorice la cotele cerințelor actuale, insuflînd organizațiilor de partid și organelor de conducere colectivă un stil de muncă exigent și responsabil, concret, o atitudine nouă, revoluționară, față de bunul mers al producției. Am antrenat în acest scop toate cadrele din cercetare, învățămîntul superior și producție, în realizarea unor studii și proiecte pe probleme curente și de perspectivă, fapt care ne-a permis, încă din 1984, să introducem peste 60 de noi tehnologii.

PLENARA CONSILIULUI NAȚIONAL AL FRONTULUI DEMOCRAȚIEI ȘI UNITĂȚII SOCIALISTE

Sub președinția tovarășului Nicolae Ceaușescu, secretar general al Partidului Comunist Român, președintele Republicii Socialiste România, președintele Frontului Democrației și Unității Socialiste, miercuri după-amiază a avut loc Plenara Consiliului Național al Frontului Democrației și Unității Socialiste.

Consiliul Național al F.D.U.S. a adus un fierbinte omagiu tovarășului Nicolae Ceaușescu cu prilejul împlinirii a 20 de ani de la alegerea sa în fruntea partidului.

Luînd cuvîntul, tovarășul Constantin Dăscălescu, membru al Comitetului Politic Executiv al C.C. al P.C.R., prim-ministru al guvernului, a subliniat că, în aceste zile, s-au împlinit două decenii de cînd, prin voința unanimă a comuniștilor, a întregii națiuni, tovarășul Nicolae Ceaușescu a fost ales în fruntea eroicului nostru partid. Evocînd această zi memorabilă, care s-a înscris cu litere de aur în istoria națională, în conștiința întregului popor, vorbitorul a dat expresie omagiului pe care întregul nostru popor îl aduce tovarășului Nicolae Ceaușescu, ctitorul României moderne, personalitate proeminentă a lumii contemporane, militant strălucit pentru cauza socialismului, păcii și înțelegerii în lume.

Cele două decenii care au trecut de la alegerea tovarășului Nicolae Ceaușescu în fruntea Partidului Comunist Român constituie o epocă de mare strălucire, în care poporul nostru, toți cei ce muncesc, fără deosebire de naționalitate, strîns uniți în jurul partidului, al secretarului său general, au obținut cele mai bogate realizări din milenara istorie a patriei. Este epoca în care industria, agricultura, știința, învățămîntul, cultura, întreaga viață economică și socială s-au dezvoltat într-un ritm fără precedent. Este, mai ales, epoca în care s-a făcut totul pentru ca poporul român să dobîndească o nouă condiție socială, să se poată manifesta plenar, liber și independent, să-și poată făuri destinele potrivit propriilor sale aspirații de progres și bunăstare. În continuare, s-a subliniat că în această epocă a dezvoltării puternice a democrației muncitorești, socialiste, a întăririi unității de gînd și faptă a întregului nostru popor, secretarul general al partidului a constituit pentru noi, toți, un înalt exemplu de patriot și revoluționar înflăcărat, de luptător dîrz și consecvent pentru interesele poporului. De asemenea, a fost evidențiat faptul că în această perioadă, avînd în fruntea partidului și statului pe tovarășul Nicolae Ceaușescu, numele României a devenit tot mai cunoscut și respectat în lume, iar poporul român s-a afirmat ca un factor activ în lupta pentru statornicirea unui climat de pace, de înțelegere și colaborare internațională.

Vorbitorul a exprimat sentimentele profunde de prețuire, respect și recunoștință ale tuturor fiilor patriei față de tovarășul Nicolae Ceaușescu, hotărîrea lor nestrămutată de a face totul pentru construirea societății socialiste multilateral dezvoltate pe pămîntul României, de a acționa neabătut, împreună cu toate forțele social-politice înaintate de pretutindeni, pentru triumful ideilor de pace, colaborare și înțelegere între popoare.

În încheiere, au fost adresate tovarășului Nicolae Ceaușescu cele mai calde urări de viață îndelungată, multă sănătate și putere de muncă, pentru a ne conduce pe mai departe, cu aceeași clarviziune, înțelepciune și pasiune revoluționară, pe drumul luminos al socialismului și comunismului, spre binele, fericirea și prosperitatea întregii noastre națiuni.

Pe ordinea de zi a plenarei au figurat :

1. Raportul privind desfășurarea alegerilor de deputați în Marea Adunare Națională și în consiliile populare de la 17 martie 1985 ;

2. Programul de măsuri privind sarcinile organizațiilor F.D.U.S. pentru mobilizarea oamenilor muncii în vederea îndeplinirii integrale a Planului național unic de dezvoltare economico-socială a țării pe anul 1985 și pregătirea înfăptuirii în bune condiții a planului pe 1986 ;

3. Probleme organizatorice.

În cadrul dezbaterilor au luat cuvîntul tovarășii : Maria Ghițulică, prim-secretar al Comitetului județean Vrancea al P.C.R., Florică Tudor, președintele Consiliului județean Gorj al F.D.U.S., Constantin Baltă, vicepreședinte al Biroului Comitetului Central al O.D.U.S., președintele Comitetului O.D.U.S. de la Întreprinderea „23 August" București, Gheorghe Stoica, prim-secretar al Comitetului județean Dolj al P.C.R., Constantin Niță, secretar al Consiliului Central al U.G.S.R., vicepreședinte al Consiliului Național al F.D.U.S., Iuliu Fejes, secretar al Consiliului oamenilor muncii de naționalitate maghiară, Nicolae Ungureanu, președintele Consiliului județean Prahova al F.D.U.S., Dinu Dragan, secretar al C.C. al U.T.C., Marin Nedelcu, prim-secretar al Comitetului județean Brașov al P.C.R.

În cuvîntul lor, vorbitorii au apreciat că alegerile de la 17 martie, desfășurate într-o atmosferă de puternică unitate în jurul partidului, al secretarului său general, tovarășul Nicolae Ceaușescu, rezultatele votului au pus puternic în evidență încrederea nețărmurită a întregului popor în politica internă și externă a partidului și statului, voința întregii națiuni de a transpune neabătut în viață istoricele hotărîri ale Congresului al XIII-lea al partidului, obiectivele cuprinse în Manifestul Frontului Democrației și Unității Socialiste, în Programul partidului de edificare a societății socialiste multilateral dezvoltate și înaintare a României spre comunism.

S-a subliniat că întreaga campanie electorală, desfășurată într-o atmosferă de înaltă responsabilitate civică, a constituit o semnificativă manifestare a dezvoltării democratici muncitorești-revoluționare a orînduirii noastre socialiste, care asigură cadrul cel mai larg de participare a clasei muncitoare, țărănimii, intelectualității, a tuturor cetățenilor patriei la conducerea societății, la elaborarea și înfăptuirea programelor de dezvoltare economico-socială a întregii țări, de creștere a bunăstării materiale și spirituale a poporului.

Vorbitorii au exprimat, în numele tuturor membrilor F.D.U.S., al întregului nostru popor dorința fierbinte ca în înalta funcție de președinte al Republicii Socialiste România să fie reales tovarășul Nicolae Ceaușescu, secretar general al Partidului Comunist Român, președintele Frontului Democrației și Unității Socialiste — chezășie a realizării mărețelor obiective de dezvoltare economico-socială a țării, stabilite de cel de-al XIII-lea Congres al partidului, a ridicării patriei pe noi trepte de progres și civilizație.

Cei ce au luat cuvîntul au adresat tovarășului Nicolae Ceaușescu, cu prilejul împlinirii a douăzeci de ani de cînd a fost ales în funcția supremă de conducere a partidului nostru, vibrante felicitări și urări de sănătate, viață îndelungată și putere de muncă, tot mai mari succese și împliniri în activitatea de mare răspundere pe care o desfășoară cu dăruire revoluționară în fruntea partidului și statului.

Dezbaterile și programul de măsuri adoptat au reliefat voința fermă a tuturor colectivelor de muncă din industrie și agricultură, din toate sferele de activitate de a transpune neabătut în viață indicațiile și orientările secretarului general al partidului, de a-și consacra toată puterea de muncă și creație realizării în cele mai bune condiții a sarcinilor de plan pe acest an și, implicit, pe întregul cincinal 1981—1985, astfel încît să se asigure premise optime de trecere la realizarea sarcinilor pe 1986 și pe perioada viitorului cincinal.

La ultimul punct al ordinii de zi, a luat cuvîntul tovarășul Manea Mănescu, membru al Comitetului Politic Executiv al C.C. al P.C.R., prim-vicepreședinte al Consiliului Național al F.D.U.S., care a spus :

Am convingerea fermă că dau expresie voinței unanime a tuturor membrilor Consiliului Național al Frontului Democrației și Unității Socialiste, a tuturor organizațiilor componente ale acestui mare forum democratic al țării, supunîndu-vă spre aprobare, din imputernicirea Comitetului Central al partidului, propunerea ca plenara noastră — în deplin consens cu dorința întregului popor — să recomande Marii Adunări Naționale realegerea, în funcția supremă de președinte al Republicii Socialiste România, a secretarului general al Partidului Comunist Român, președintele Frontului Democrației și Unității Socialiste, tovarășul Nicolae Ceaușescu.

Propunerea pe care o prezint se constituie într-un înălțător omagiu pe care îl aducem tovarășului Nicolae Ceaușescu în acest moment solemn, cînd partidul, țara, întregul nostru popor sărbătoresc împlinirea a două decenii de cînd în fruntea Partidului Comunist Român a fost ales tovarășul Nicolae Ceaușescu, ctitorul României socialiste.

Participanții la plenară au primit propunerea de reinvestire a tovarășului Nicolae Ceaușescu în suprema funcție de președinte al României cu deosebită căldură, cu puternice și îndelungi aplauze și ovații. Propunerea a fost adoptată în unanimitate. S-a dat astfel expresie sentimentelor de înaltă stimă și deosebită prețuire pe care întregul nostru popor le nutrește față de secretarul general al partidului, care și-a închinat întreaga viață și putere de muncă slujirii cu credință a partidului, patriei și poporului.

Plenara Consiliului Național al Frontului Democrației și Unității Socialiste a adoptat, apoi, în unanimitate, propunerile Comitetului Central al Partidului Comunist Român privind componența Consiliului de Stat, a guvernului, a Biroului Marii Adunări Naționale, precum și președinții comisiilor permanente ale M.A.N., propuneri ce vor fi supuse spre aprobare primei sesiuni a celei de-a IX-a legislaturi a Marii Adunări Naționale.

În cadrul ședinței a luat cuvîntul tovarășul NICOLAE CEAUȘESCU.

Urmărită cu deosebită atenție, cu vie satisfacție, cuvîntarea a fost subliniată în repetate rînduri cu îndelungi aplauze și ovații.

Plenara s-a încheiat prin intonarea Imnului Frontului Democrației și Unității Socialiste — „E scris pe tricolor unire".

Din cuvîntul participanților la dezbateri

Dînd o înaltă apreciere hotărîrii adoptate de plenara C.C. al P.C.R. de a propune Marii Adunări Naționale reinvestirea în înalta funcție de președinte al Republicii Socialiste România a tovarășului Nicolae Ceaușescu, tovarășa **Maria Ghițulică** a spus în cuvîntul său : Vă rog să primiți, mult stimate tovarășe Nicolae Ceaușescu, mulțumirile și recunoștința noastră pentru tot ce ați făcut și faceți ca și ținuturile Vrancei să înflorească odată cu țara, pentru ca viața oamenilor să fie din ce în ce mai bună, dorindu-vă, totodată, din adîncul inimii, ani mulți și multă sănătate, pentru a ne conduce pe mai departe, spre noi izbînzi și împliniri.

În continuare, vorbitoarea a informat plenara Consiliului Național al F.D.U.S. că și în județul Vrancea alegerile de deputați s-au desfășurat într-un înalt spirit de răspundere, cetățenii exprimîndu-și, prin votul lor unanim, adeziunea deplină la politica internă și externă a partidului și statului nostru, hotărîrea lor nestrămutată de a face totul pentru traducerea în viață a hotărîrilor Congresului al XIII-lea al partidului și ale Congresului al III-lea al F.D.U.S., a indicațiilor și orientărilor date de secretarul general al partidului.

Referindu-se apoi la activitatea ce se desfășoară în unitățile economice din județul Vrancea pentru recuperarea rămînerilor în urmă pricinuite de greutățile din iarna acestui an, vorbitoarea a arătat că au fost stabilite măsuri judicioase care vor asigura recuperarea restanțelor la producția-marfă și fizică pînă la sfîrșitul trimestrului II, onorarea integrală a contractelor la export, încadrarea strictă în consumurile de materiale, energie și combustibil planificate, sporirea productivității muncii și eficienței întregii activități. Au fost luate, de asemenea, măsuri pentru efectuarea însămînțărilor de primăvară într-un timp cît mai scurt.

În încheiere, vorbitoarea a asigurat plenara, pe tovarășul Nicolae Ceaușescu, că oamenii muncii din județul Vrancea vor acționa cu toată hotărîrea pentru realizarea exemplară a sarcinilor de plan pe acest an și pe întregul cincinal, pentru asigurarea condițiilor necesare trecerii la înfăptuirea cu succes a obiectivelor stabilite de Congresul al XIII-lea al partidului.

În cuvîntul său, tovarășul **Florică Tudor** a spus : Vă rog să-mi îngăduiți ca, în numele consiliului județean al Frontului Democrației și Unității Socialiste, al tuturor celor ce trăiesc și muncesc pe meleagurile gorjene, să dau glas sentimentelor de aleasă prețuire, dragoste și recunoștință față de tovarășul Nicolae Ceaușescu și să exprim adeziunea lor profundă la politica internă și externă a partidului și statului nostru.

În județul Gorj, alegerile de la 17 martie s-au desfășurat în atmosfera de muncă însuflețită, de puternică angajare revoluționară în care poporul nostru întîmpină aniversarea a două decenii de la plenara Comitetului Central al partidului din 22 martie 1965, care l-a ales în fruntea partidului pe tovarășul Nicolae Ceaușescu. Alegerile au făcut, încă o dată, dovada unității indestructibile a tuturor cetățenilor în jurul partidului, al tovarășului Nicolae Ceaușescu, au reafirmat încrederea lor nemărginită în viitorul luminos al patriei, strălucit prefigurat de documentele Congresului al XIII-lea al P.C.R. Locuitorii județului au adus — și cu acest important prilej — un cald și vibrant omagiu secretarului general al partidului, tovarășul Nicolae Ceaușescu, pentru modul strălucit în care conduce destinele patriei, manifestîndu-și, totodată, dorința fierbinte ca forul legislativ suprem al țării să-l reînvestească în înalta funcție de președinte al Republicii Socialiste România, chezășie sigură că țara va urca noi trepte de progres și civilizație.

În continuare, vorbitorul a subliniat că, puternic mobilizați de însuflețitoarele chemări ale secretarului general al partidului, oamenii muncii din județul Gorj acționează cu hotărîre pentru îndeplinirea planului pe acest an și pe întregul cincinal, pentru trecerea cu succes la înfăptuirea obiectivelor stabilite pentru perioada 1986—1990.

În încheiere, a fost exprimată voința oamenilor muncii din județ de a îndeplini exemplar prevederile de plan și angajamentele asumate în întrecerea socialistă, de a-și aduce o contribuție sporită la progresul economiei naționale, la dezvoltarea multilaterală a patriei.

A luat apoi cuvîntul tovarășul **Constantin Baltă,** care a spus : Participarea la plenară îmi oferă fericitul prilej de a da glas sentimentelor de mîndrie și satisfacție ale tuturor celor ce muncesc la întreprinderea bucureșteană „23 August" pentru faptul că tovarășul Nicolae Ceaușescu este deputatul oamenilor muncii din circumscripția electorală nr. 1 „23 August", unanimitatea impresionantă a votului de la 17 martie demonstrînd, încă o dată, nemărginita dragoste cu care este înconjurat conducătorul partidului și statului nostru, hotărîrea nestrămutată a colectivului de la „23 August", ca și a întregului popor, de a-și uni eforturile pentru realizarea exemplară a sarcinilor ce ne revin din documentele Congresului al XIII-lea al Partidului Comunist Român.

Vorbitorul a exprimat, în numele constructorilor de mașini, adeziunea deplină față de propunerea plenarei C.C. al P.C.R. de a recomanda Marii Adunări Naționale ca tovarășul Nicolae Ceaușescu, fiul cel mai iubit al națiunii noastre, personalitate marcantă a lumii contemporane, promotor înflăcărat și neobosit al păcii și colaborării internaționale, să fie reinvestit în suprema funcție de președinte al Republicii, văzînd în această garanția sigură a mersului nostru ferm pe calea socialismului și comunismului. El a informat că, așa cum a cerut recent secretarul general al partidului, întregul colectiv de muncă al întreprinderii acționează cu însuflețire pentru îndeplinirea în cele mai bune condiții a sarcinilor de plan pe 1985 și pe întregul cincinal.

În încheiere, vorbitorul a spus : Conștienți că numai printr-o mobilizare exemplară vom putea duce la îndeplinire programul mobilizator de dezvoltare și modernizare continuă a întreprinderii, vă rog să-mi permiteți să dau glas angajamentului nostru muncitoresc de a acționa neabătut pentru înfăptuirea obiectivelor stabilite de Congresul al XIII-lea al partidului, pentru a ne aduce o contribuție cit mai însemnată la înflorirea patriei noastre socialiste, la creșterea necontenită a nivelului de trai material și spiritual al celor ce muncesc.

În cuvîntul său, tovarășul **Gheorghe Stoica** a reliefat înalta mîndrie patriotică cu care comuniștii, întregul popor aniversează împlinirea a două decenii de cînd tovarășul Nicolae Ceaușescu, cel mai iubit fiu al poporului român, a fost ales în funcția supremă de conducere a partidului, subliniind că această perioadă de profunde transformări înnoitoare, marcată prin monumentale realizări, este asociată indisolubil de numele și activitatea conducătorului partidului și statului nostru, fiind numită cu legitimă satisfacție „Epoca Ceaușescu".

Astăzi, laolaltă cu țara — a spus vorbitorul — ne alăturăm cu toată însuflețirea propunerii ca în înalta funcție de președinte al Republicii Socialiste România să fie reales tovarășul Nicolae Ceaușescu, avînd deplina convingere că această înaltă investitură reprezintă chezășia trainică a înaintării neabătute a țării pe drumul luminos al socialismului și comunismului.

Doresc să raportez că și în județul Dolj întreaga campanie electorală, întîlnirile dintre candidați și alegători, adunările cetățenești s-au constituit în adevărate acțiuni de lucru, de angajare plenară a cetățenilor în îndeplinirea obiectivelor economico-sociale ce le stau în față. Vom acționa, așa cum ne-a îndemnat tovarășul secretar general, pentru realizarea în cele mai bune condiții a planului de producție pe acest an, asigurînd în acest fel înfăptuirea neabătută a cincinalului 1981—1985 și făurirea unei baze trainice pentru îndeplinirea cincinalului care urmează. Paralel cu măsurile luate pentru realizarea tuturor indicatorilor de plan, ne preocupăm pentru îmbunătățirea nomenclatorului de produse, ridicarea nivelului tehnic și calitativ al acestora, a performanțelor lor, în vederea atingerii nivelului de competitivitate stabilit prin programele adoptate de partid.

În încheiere, vorbitorul a spus : România se bucură astăzi în lume de un înalt prestigiu, datorat activității prodigioase a tovarășului Nicolae Ceaușescu, pusă în slujba nobilei cauze a păcii și socialismului, a libertății și independenței popoarelor, a soluționării în interesul popoarelor a marilor probleme ale lumii de azi. De aceea, permiteți-mi să dau expresie sentimentelor de adîncă prețuire pe care, asemenea întregului popor, oamenii muncii din județul Dolj le nutresc față de dumneavoastră, mult stimate tovarășe secretar general, pentru contribuția hotărîtoare pe care o aveți la elaborarea și înfăptuirea politicii externe a partidului și statului nostru, pentru inițiativele de pace și dezarmare, de colaborare și înțelegere între popoare.

În cuvîntul său, tovarășul **Constantin Niță** a dat expresie gîndurilor și simțămintelor de înaltă mîndrie, de profundă satisfacție și bucurie ale tuturor oamenilor muncii, membri ai sindicatelor, pentru hotărîrea plenarei C.C. al P.C.R. de a recomanda Marii Adunări Naționale reinvestirea tovarășului Nicolae Ceaușescu în funcția supremă de președinte al Republicii, înalt act politic ce reprezintă voința întregului popor, mărturie a prețuirii, dragostei și recunoștinței față de cel mai iubit fiu al națiunii, conducătorul-erou al țării și neamului românesc, personalitate de frunte a vieții politice internaționale.

În continuare, vorbitorul s-a referit la măsurile luate de organizațiile sindicale pentru sporirea contribuției lor la realizarea integrală a Planului național unic pe 1985, pentru încheierea cu succes a cincinalului actual și pentru crearea bazei materiale necesare îndeplinirii exemplare a planului pe 1986, primul an al cincinalului viitor.

Susținînd din toată inima recomandarea plenarei Comitetului Central al partidului privind reinvestirea tovarășului Nicolae Ceaușescu în funcția de președinte al Republicii Socialiste România, funcție supremă în stat — a spus în încheiere vorbitorul — permiteți-mi ca, în numele milioanelor de membri ai sindicatelor, să asigur plenara că vom depune toate eforturile pentru înfăptuirea exemplară a mărețelor obiective ale noii etape pe care o va parcurge țara noastră pe calea progresului și multilateral, cale pe care ne conduce cu înțelepciune și clarviziune Partidul Comunist Român, marele și iubitul fiu al poporului român, tovarășul Nicolae Ceaușescu.

Luînd cuvîntul, tovarășul **Iuliu Fejes** a spus : Reprezentanții Consiliului oamenilor muncii de naționalitate maghiară din România, membri ai Consiliului Național al F.D.U.S., aducînd în acest înalt forum al unității întregului popor gîndurile și sentimentele cetățenilor români de naționalitate maghiară din patria noastră, omagiul lor fierbinte cu prilejul împlinirii a 20 de ani de la alegerea tovarășului Nicolae Ceaușescu în fruntea partidului, exprimă, cu bucurie și satisfacție, aprobarea și deplina lor adeziune la hotărîrea plenarei Comitetului Central al partidului de a propune Marii Adunări Naționale reînvestirea secretarului general al partidului în suprema funcție de președinte al Republicii Socialiste România.

Vorbitorul a arătat, în continuare, că, la 17 martie, oamenii muncii din țara noastră și-au dat votul pentru candidații Frontului Democrației și Unității Socialiste, pentru programul de continuă dezvoltare economico-socială a patriei, pentru politica înțeleaptă a Partidului Comunist Român, pentru continua înflorire a României socialiste. Votul a exprimat unitatea puternică, de nezdruncinat a întregului popor în jurul partidului, al secretarului său general, tovarășul Nicolae Ceaușescu, hotărîrea nestrămutată de a face totul pentru înfăptuirea neabătută a prevederilor documentelor Congresului al XIII-lea al partidului.

Consiliul oamenilor muncii de naționalitate maghiară — a spus vorbitorul în încheiere — se angajează ferm să acționeze cu toată hotărîrea pentru mobilizarea tuturor oamenilor muncii în vederea realizării integrale și în mod ritmic a producției fizice, utilizării economicoase, cu maximum de randament, a energiei, materiilor prime, mijloacelor de producție, ridicării nivelului tehnic al întregii producții, realizării la timp și de calitate a producției destinate exportului, sporirii mai accentuate a productivității muncii, reducerii cheltuielilor, creșterii eficienței economice, îndeplinirii integrale a planului pe 1985 și creării celor mai bune condiții pentru realizarea exemplară a prevederilor cincinalului 1986—1990.

În cuvîntul său, tovarășul **Nicolae Ungureanu** a exprimat, în numele oamenilor muncii din județul Prahova, al Consiliului județean al F.D.U.S., intensa bucurie pentru hotărîrea plenarei Comitetului Central al partidului de a recomanda Marii Adunări Naționale ca în funcția de președinte al Republicii Socialiste România să fie reales tovarășul Nicolae Ceaușescu, subliniind că, la fel ca întregul nostru popor, ei văd în acest act politic major chezășia înaintării ferme, neabătute, a patriei noastre pe calea socialismului, a bunăstării.

Referindu-se, apoi, pe larg la modul în care a fost organizată și s-a desfășurat campania alegerilor pentru Marea Adunare Națională și consiliile populare, vorbitorul a arătat că, și cu acest prilej, a fost demonstrată adeziunea fermă a cetățenilor la întreaga politică internă și internațională a partidului și statului nostru, unitatea strînsă a întregului popor în jurul partidului, al secretarului său general.

Deputații aleși înțeleg că le revine înalta misiune ca, împreună cu alegătorii, să asigure în următorii cinci ani, printr-o activitate neobosită, înfăptuirea cu succes a sarcinilor prevăzute în planul economic în profil teritorial și transpunerea neabătută în viață a hotărîrilor Congresului al XIII-lea al partidului. Vom acționa cu toată energia pentru aplicarea prevederilor programului supus spre dezbatere și aprobare actualei plenare a Consiliului Național al F.D.U.S., în vederea creșterii contribuției tuturor organizațiilor componente la mobilizarea oamenilor muncii pentru realizarea planului pe anul 1985 și crearea condițiilor necesare desfășurării normale a producției în anul 1986.

La rîndul său, tovarășul **Dinu Drăgan** a arătat că tînăra generație a României socialiste, asemenea întregii națiuni, a primit cu simțămînte de adîncă și unanimă satisfacție, de mîndrie patriotică, hotărîrea plenarei C.C. al P.C.R. de a propune Marii Adunări Naționale reinvestirea în funcția supremă de stat a secretarului general al partidului, tovarășul Nicolae Ceaușescu, omul de ale cărui gîndire cutezătoare și clocotitoare activitate revoluționară sînt indisolubil legate toate marile izbînzi ale poporului în opera de făurire a societății socialiste multilateral dezvoltate și înaintare a patriei spre comunism, prietenul drag și apropiat al tineretului, proeminentă personalitate a lumii contemporane, luptător neobosit pentru pace și colaborare internațională, pentru libertatea și demnitatea tuturor popoarelor.

Exprimîndu-ne acordul deplin cu hotărîrea C.C. al P.C.R. privind realegerea dumneavoastră ca președinte al Republicii Socialiste România, vă încredințăm, mult iubite și stimate tovarășe Nicolae Ceaușescu, de hotărîrea neabătută a tuturor tinerilor țării, a organizațiilor lor revoluționare, de a face totul, de a acționa cu dăruire și elan tineresc pentru transpunerea fermă în viață a programelor istorice adoptate la marele forum al comuniștilor români, pentru progresul și bunăstarea întregului popor.

Mulțumind pentru minunatele condiții de muncă și viață de care dispune tînăra generație din patria noastră, vorbitorul a spus, în încheiere : Pe deplin conștienți de marile răspunderi ce ne revin, sîntem ferm hotărîți să ridicăm pe noi trepte calitative activitatea de educare comunistă, patriotică, revoluționară a tineretului, să facem totul pentru ca, urmînd neabătut exemplul luminos de muncă și de viață al dumneavoastră, mult stimate tovarășe Nicolae Ceaușescu, să probăm, în toate împrejurările, voința nestrămutată de a fi la înălțimea epocii istorice fără egal în care România se afirmă cu strălucire și demnitate în conștiința tuturor popoarelor lumii, să muncim fără preget pentru înfăptuirea grandioaselor programe de dezvoltare a patriei socialiste.

Cu profundă emoție și intensă bucurie, exprim dorința fierbinte și voința unanimă, pătrunsă de nețărmurită dragoste și aleasă prețuire, a comuniștilor, a tuturor locuitorilor județului Brașov față de recomandarea plenarei C.C. al P.C.R. de astăzi ca dumneavoastră, mult stimate și iubite tovarășe Nicolae Ceaușescu, strălucit fiu al națiunii noastre, patriot înflăcărat, personalitate de înalt prestigiu a lumii contemporane, să fiți reales în suprema funcție de stat — Președinte al Republicii Socialiste România, a spus, în cuvîntul său, **Marin Nedelcu.**

Acest act istoric, prin care întreaga națiune vă reinvestește cu cele mai înalte prerogative și răspunderi în statul democrației noastre muncitorești, revoluționare, constituie mărturia cea mai grăitoare a recunoștinței fierbinți față de activitatea eroică, plină de dăruire pe care o desfășurați în fruntea partidului și a țării, activitate căreia îi datorăm grandioasele ctitorii ale celei mai luminoase epoci din istoria patriei, care a fost inaugurată acum 20 de ani, cînd ați fost ales în fruntea partidului.

Exprimînd secretarului general al partidului cele mai vii mulțumiri și adînca recunoștință ale puternicului detașament muncitoresc brașovean, ale tuturor locuitorilor județului pentru ajutorul permanent, generos și de excepțională însemnătate acordat în scopul dezvoltării și modernizării industriei și agriculturii, vorbitorul a relevat că, în prezent, în județul Brașov, sub conducerea organelor și organizațiilor de partid, Consiliul F.D.U.S. și organizațiile sale componente acționează cu dăruire și răspundere pentru înfăptuirea hotărîrilor Congresului al XIII-lea al partidului, pentru realizarea în condiții cît mai bune a planului pe acest an și pe întregul cincinal.

Referindu-se la greutățile întîmpinate în această iarnă, vorbitorul a arătat că, acționînd în lumina indicațiilor și sarcinilor date, în luna martie, în întregul județ situația s-a îmbunătățit radical ; marea majoritate a colectivelor de oameni ai muncii, mobilizîndu-se în mod exemplar, au găsit resurse pentru a înlătura greutățile, preliminînd îndeplinirea producției-marfă pe această lună.

În încheiere, vorbitorul a relevat că și în județul Brașov alegerile de deputați în Marea Adunare Națională și în consiliile populare au constituit un important moment politic, un prilej de manifestare a adeziunii față de politica internă și externă a partidului și statului, de afirmare a unității maselor de oameni ai muncii în jurul partidului, al secretarului său general.

VIAȚA ECONOMICO-SOCIALĂ A LOCALITĂȚILOR PATRIEI

DIN VEȘTILE TRANSMISE IERI DE CORESPONDENȚII „SCÎNTEII"

TIMIȘ : 67 unități economice au îndeplinit planul pe primul trimestru

Înfăptuind exemplar indicațiile și orientările secretarului general al partidului privind realizarea integrală a sarcinilor de plan pe acest an, în condițiile reducerii consumurilor specifice de energie și combustibili, colectivele de muncă dintr-un număr de 67 unități economice din județul Timiș anunță îndeplinirea înainte de termen a indicatorului producție-marfă industrială pe primul trimestru al anului. S-au creat condiții ca pînă la sfîrșitul lunii martie să fie livrate suplimentar economiei naționale laminate finite pline, aparataj de joasă și înaltă tensiune, aparate electrice de măsură și control, mijloace de automatizare și ale tehnicii de calcul, utilaje tehnologice pentru lucrări miniere, metalurgice, pentru industria lemnului și industria alimentară, materiale de construcții, tricotaje și alte produse în valoare de peste 450 milioane lei. Este de menționat faptul că în perioada care a trecut de la începutul anului, prin aplicarea programelor complexe de utilizare economicoasă a materiilor prime, materialelor, energiei și combustibililor, colectivele muncitorești timișene au economisit peste 1,5 milioane kWh energie electrică, 3 000 tone oțel și aproape 3 500 tone combustibil convențional. **(Cezar Ioana).**

MARAMUREȘ : Linie tehnologică de mare productivitate

La Întreprinderea minieră Borșa din județul Maramureș, a intrat în funcțiune o nouă linie tehnologică de flotare, cea de-a șasea de pînă acum, avînd o capacitate de 1 000 tone minereu în 24 de ore. Noua linie de flotare completează capacitatea de preparare destinată prelucrării minereului de la mina Gura Băii. Ea dispune de utilaje de înalt randament, realizate în întreprinderile constructoare de mașini din Baia Mare și Satu Mare, utilaje care permit aplicarea tehnologiei moderne de măcinare autogenă a minereului. Este o tehnologie de mare productivitate și cu un consum redus de energie electrică și de metal. **(Gheorghe Susa).**

GALAȚI : O nouă navă pentru flota maritimă comercială

La Șantierul naval din Galați a avut loc lansarea navei „Roman" de 15 000 tdw. Noua navă face parte dintr-o serie de vase cu destinație multifuncțională, care se realizează pentru flota maritimă comercială românească. Așa cum ne spunea inginerul Virgil Ciubotaru, directorul Șantierului naval gălățean, în programul de lucru din acest an al unității mai figurează, alături de tipul de navă amintit, și cel dintîi petrolier românesc de 35 000 tdw, al cărui montaj a început de curînd în docul uscat, noi nave moderne destinate transportului trailerelor, autovehiculelor și conteinerelor. **(Dan Plăeșu).**

BUCUREȘTI : Un nou și modern complex comercial și de prestări servicii

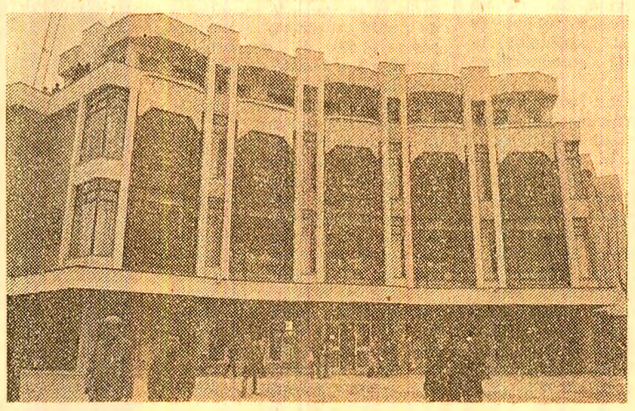

Zilele acestea, în Capitală și-a deschis porțile un nou complex comercial amplasat pe Bulevardul Muncii, în imediata apropiere a întreprinderilor „23 August" și „Republica". Un complex de care beneficiază, în primul rînd, miile de oameni ai muncii de pe marea platformă industrială bucureșteană de aici și care vor avea astfel posibilitatea să-și facă în timp scurt aprovizionarea la ieșirea din schimb sau să apeleze la diferite servicii oferite de acest complex.

Clădirea, cu o suprafață de circa 13 000 mp, care adăpostește complexul, aduce o notă de prospețime într-un spațiu aflat în plin proces de înnoire arhitectonică. Împreună cu alte obiective în curs de execuție — o piață agroalimentară, gară de călători, pasaje pietonale subterane de acces — noul centru comercial face parte dintr-un detaliu de sistematizare conceput la Institutul „Proiect"-București, pe baza indicațiilor date de secretarul general al partidului cu privire la dezvoltarea edilitar-urbanistică a acestui perimetru din fața întreprinderilor „23 August" și „Republica".

Ansamblul de magazine nou creat se distinge prin finisaje de calitate și mobilier modern. La parter sînt dispuse unitățile cu cea mai mare afluență de cumpărători, precum și un mare magazin alimentar general care se desfășoară și pe primul etaj. Etajele mai găzduiesc unități prestatoare de servicii, confecții-tricotaje, încălțăminte, diferite reparații, magazine cu articole metalo-chimice, electrice etc. În total, sînt prevăzute în profilul acestui complex 20 de unități, care oferă o gamă largă de mărfuri și servicii. Forma de construcție pe tronsoane a permis darea în funcțiune, pe măsura finisărilor, a două din secțiunile complexului. În timp ce unele magazine funcționează din plin, altele sînt în diferite stadii de finisare. Întrucît pe șantier se lucrează intens, constructorii apreciază că întregul complex va fi terminat pînă la sfîrșitul lunii aprilie, cu mult înainte de termenul prevăzut inițial. **(Gabriela Bondoc).**

ARGEȘ : Ritm intens de lucru pe șantierul hidrocentralei de la Clăbucet

Harnicii constructori argeșeni apropie de sfîrșit lucrările de execuție a noii hidrocentrale de la Clăbucet, cu o capacitate de 64 MW. La centrală, ale cărei turbine de fabricație românească sînt montate, ei execută ultimele lucrări la blindajele de legătură dintre aducțiunea principală și captările secundare. O concentrare masivă de forțe se află la aducțiunea principală, lungă de 9,5 kilometri. Pe această cale subterană a apei, care face legătura între centrală și baraj, a mai rămas de betonat ultimul tronson de cîțiva zeci de metri. Barajul, înalt de 108 metri, este și el gata, iar lacul de acumulare este pregătit să primească un volum de 60 milioane metri cubi de apă. **(Gheorghe Cîrstea).**

CONSTANȚA : Extinderea transportului de călători cu tramvaiul

La Constanța a intrat în exploatare, cu opt luni înainte de termen, un nou tronson pentru tramvai, în lungime de 6 km, între gara de călători C.F.R. și platforma industrială din sudul orașului. Ca urmare, în prezent lungimea traseului de transport în comun a tramvaiului constănțean măsoară 12 km, cu capete de linie la satul de vacanță Mamaia, Gară și platforma industrială, contribuind la înlesnirea traficului de pasageri pe cele mai aglomerate trasee ale orașului. Pentru realizarea acestei lucrări, lucrătorii din cadrul Trustului de antreprize generală pentru construcții-montaj Constanța au turnat 25 200 metri cubi fundații și 2 800 metri cubi betoane din mărci superioare pentru lucrări speciale, 6 300 tone de asfalt și 20 000 metri pătrați pavaje, au executat 27 000 metri devieri și construcții hidrotehnice, un pod cu o lungime de 150 metri, 134 000 metri pătrați modernizări de străzi și 80 000 metri pătrați trotuare. **(George Mihăescu).**

1965 — 20 DE ANI DE MĂREȚE ÎMPLINIRI — 1985

DE MUNCĂ ȘI LUPTĂ EROICĂ PENTRU ÎNFLORIREA SOCIALISTĂ A PATRIEI

ITINERARE ALE MUNCII ȘI CREAȚIEI SOCIALISTE ÎN JUDEȚUL HARGHITA

Harghita, locul de obîrșie al Oltului, Mureșului și Tîrnavelor, județ cu oameni harnici și pricepuți, români și maghiari, înfrățiți pentru totdeauna în muncă și viață. Județ rămas odinioară în urmă, ca și alte zone ale țării, Harghita a cunoscut o puternică dezvoltare în „Epoca Ceaușescu". Epocă eroică în care, pe acest pămînt al unității și frăției, s-a construit mai mult decît în întreaga sa istorie.

Prin marile sale împliniri socialiste, în condițiile înfloririi întregii noastre patrii, județul Harghita constituie una din cele mai elocvente expresii ale justeței și înțelepciunii politicii partidului nostru de dezvoltare armonioasă a tuturor zonelor țării. **„Dezvoltarea industrială a județului Harghita, ca a tuturor județelor României socialiste** – sublinia tovarășul Nicolae Ceaușescu, secretarul general al partidului, cu prilejul unei vizite de lucru în acest județ – **demonstrează cu putere felul în care se realizează în viață hotărîrile partidului de a asigura dezvoltarea rapidă a tuturor județelor, ca o condiție a ridicării bunăstării poporului, a egalității în drepturi între toți cetățenii patriei noastre, fără deosebire de naționalitate".**

Astăzi, județul Harghita se înfățișează cu o industrie nouă, în continuă dezvoltare, cu o agricultură în plin proces de modernizare, cu o bogată și înfloritoare viață spirituală. Pentru dezvoltarea Harghitei, într-un ritm superior mediei pe țară, în perioada care a trecut de la Congresul al IX-lea al partidului, au fost alocate, an de an, fonduri tot mai mari de investiții. O comparație care spune ea însăși totul : **față de perioada 1951–1955, în actualul cincinal, volumul investițiilor alocate județului este de peste 97 de ori mai mare, el ridicîndu-se la aproape 12 miliarde lei. Volumul producției industriale este în prezent de aproape 7 ori mai mare decît în 1965.** Și este cît se poate de semnificativ faptul că întreaga producție industrială din 1968, anul înființării județului, se realizează acum în numai două luni !

În acești 20 de ani, de cînd în fruntea județului se află tovarășul Nicolae Ceaușescu, perioada cea mai rodnică din întreaga istorie a României, în județul Harghita s-au construit mari citadele industriale, între care Întreprinderea de tractoare pe șenile la Miercurea-Ciuc, Întreprinderea de matrițe și piese din fontă la Odorheiu Secuiesc, Întreprinderea de utilaje și piese de schimb la Gheorgheni, Întreprinderea de oțeluri speciale forjate la Cristuru Secuiesc, noi și moderne capacități de producție la Întreprinderea minieră Bălan, Întreprinderea de fier Vlăhița, Întreprinderea mecanică Gheorgheni, noi și puternice unități ale industriei ușoare, alimentare și de prelucrare a lemnului. Totodată, a crescut și numărul personalului muncitor, de la mai puțin de 60 000 în 1965, la peste 117 000 în prezent, din care 42,6 la sută o reprezintă femeile. Au apărut industrii noi, meserii noi, destine noi într-un județ altădată rămas în urmă, dar care se află acum puternic conectat la constelația economică a României socialiste.

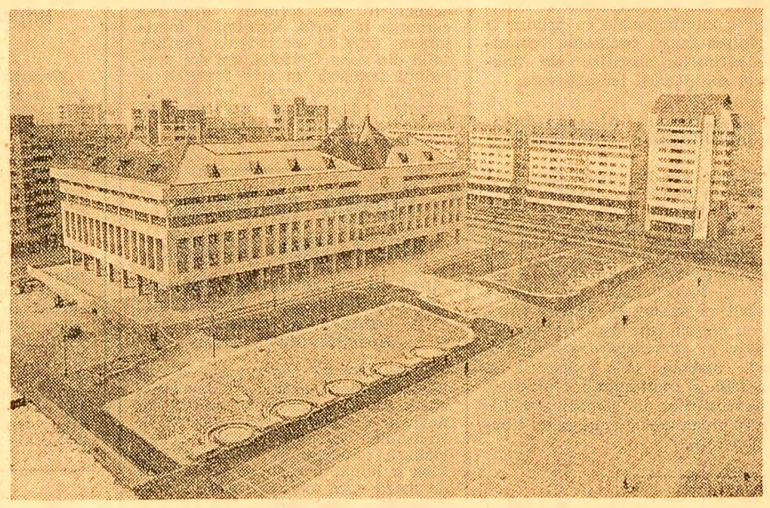

Noul centru civic al municipiului Miercurea-Ciuc

Foto : **Szakacs V. Șandor**

Constructorii de tractoare – la înălțime !

În aceste zile, în care mijesc zorii primăverii și la „Polul frigului", cum este denumită de meteorologi Harghita, ne-am aflat în mijlocul puternicului colectiv muncitoresc de la Întreprinderea de tractoare din Miercurea-Ciuc, una din cele mai grăitoare dovezi ale vertiginoasei dezvoltări a tinerei și modernei industrii a județului. Colectivul de oameni ai muncii de aici, români și maghiari, fabrică tractoare cu puteri cuprinse între 45 și 80 cai putere — toate pe șenile. Încorporînd în structura lor metalică soluții constructive originale, caracteristici tehnico-funcționale superioare, tractoarele harghitene sînt solicitate atît în țară, cît și peste hotare. Tractoare competitive, apreciate și cerute în țări de pe toate meridianele globului. Tractoare de Miercurea-Ciuc.

Carnețelul de reporter păstrează și azi în filele sale o consemnare făcută, cu numai cîțiva ani în urmă, despre ambiția unui grup de muncitori, printre care Fülöp Ștefan și Ion Sandu, care începuse ca din piesele și subansamblele fabricate pînă atunci în întreprindere să dea viață primului tractor harghitean.

— Vroiam să demonstrăm — ne spune Ion Sandu — că exista aici capacitatea tehnică, de creație de a se fabrica tractoare.

Și astfel, în ziua de 9 iunie 1976, tractorul viticol S.V.-445, realizat în întregime la Miercurea-Ciuc, a trecut cu brio toate probele de încercare.

— În același an, în luna octombrie — ne spune Fülöp Ștefan — am avut marea cinste ca întreprinderea noastră să fie vizitată de tovarășul Nicolae Ceaușescu și tovarășa Elena Ceaușescu. A fost, vă pot spune cu mîna pe inimă, o vizită istorică. Pentru că atunci a fost semnat, de fapt, certificatul de naștere al întreprinderii noastre. Al Întreprinderii de tractoare Miercurea-Ciuc. Beneficiind de mari fonduri de investiții, am construit o nouă hală de producție, noi secții și ateliere. Aș dori să remarc în mod deosebit faptul că toate capacitățile nou create sînt dotate cu mașini și utilaje la nivelul tehnicii de vîrf.

— Apoi, am început să pregătim muncitori și specialiști aici, la noi — intervine în discuție Aurel Sima, inginerul-șef al întreprinderii. Avem un liceu industrial și o facultate serală de subingineri. Uzina crește, tehnologiile sînt dintre cele mai perfecționate, așa că și oamenii trebuie să fie la înălțime. Fabricăm în acest an mai bine de 4 500 de tractoare, din care peste 70 la sută pentru export. Am încercat cu toții o vie satisfacție și mîndrie cînd am aflat vestea că tractorul nostru S.V.-445 a fost medaliat cu aur la Tîrgul internațional de la Leipzig. Nu de mult, am trecut la fabricația de serie a primului tractor românesc pe șenile condus cu ajutorul volanului, dotat cu motor diesel și cu ridicător hidraulic, destinat lucrărilor agricole executate în pante de pînă la 30 de grade. Un tractor care este capabil să „copieze" terenul, să treacă elastic peste obstacole. În acest an, ne-am gîndit să-l facem și mai puternic, să aibă un grad și mai ridicat de stabilitate, confort și fiabilitate. În momentul de față, eforturile specialiștilor noștri sînt concentrate la realizarea tractorului S.M.-1 000, pe care ni-l dorim cu performanțe tehnico-funcționale superioare tuturor celorlalte 20 de tipuri realizate de noi pînă în prezent.

Producții agricole mari și stabile

Tot în aceste zile, am bătut și la poarta gospodarului Palkó György din Lunca de Jos — comună care în acest an a lansat chemarea la întrecere către toate comunele necooperativizate din țară. Bucuroasă de oaspeți, gazda ne-a prezentat gospodăria cu cele 6 vaci cu lapte, 3 viței, 30 de oi, 3 porci, zeci de păsări și iepuri de casă. Ne-am dat seama că Palkó György este unul din gospodarii pentru care creșterea animalelor constituie nu numai o „meserie de o viață" — moștenită pe aceste meleaguri din tată în fiu — ci însuși rostul vieții lui. Acest om cu tîmplele cărunte îți vorbește cu atîta dragoste despre animale, de parcă ți-ar vorbi despre cele mai prețioase giuvaeruri din lume :

— Într-o noapte din iarna asta aspră, cu un ger năprasnic de minus 36 de grade, n-am putut închide o clipă ochii. Am strîns din casă toate păturile, șubele și tot ce am mai găsit și le-am înfășurat pe animale. Meseria de crescător de animale — îmi spunea mie tata, și așa le zic și eu copiilor mei — este o meserie frumoasă, sigură și bănoasă, dacă o faci cu tragere de inimă 365 de zile din 365 de zile ale anului.

Anul trecut, Palkó György a predat pe bază de contract cu statul, între altele, 11 652 litri lapte de vacă, pentru care a încasat peste 30 000 lei.

Gospodari ca Palkó György, sînt mulți în comuna Lunca de Jos. Bunăoară, Buri Imre din satul Valea Rece a predat la stat 6 tăurași de cîte 450 kilograme fiecare, toți îngrășați într-un timp record, după „o rețetă proprie", din care nu lipsește nici ceasul deșteptător pentru respectarea exactă a orelor „de masă".

Și exemplele ar putea continua. Nu întîmplător, Lunca de Jos este o comună fruntașă pe județ și pe țară în ce privește cantitățile de carne și lapte livrate statului. Efectivele de animale au crescut față de anul trecut cu 580 de bovine, 400 porcine, cu sute de oi.

I-am relatat cele constatate la Lunca de Jos inginerului Ladó László, directorul direcției agricole județene. Firesc pentru el nu era o noutate. Ne-a vorbit și despre alte comune cu bogate și frumoase tradiții în creșterea animalelor, cum sînt Căpîlnița, Bilbor, Tulgheș, Corbu, Atid, Șimonești, Mărtiniș și altele.

— Județul nostru — ne spune el — a ocupat în ultimii ani locuri fruntașe pe țară în ce privește contribuția adusă la realizarea fondului de stat din gospodăriile populației. Zootehnia, ramură cu vechi și bogate tradiții în agricultura județului, beneficiază de condiții naturale dintre cele mai prielnice și de un substanțial sprijin din partea statului. S-au dat în folosință noi complexe moderne de creștere a păsărilor, porcilor, tăurașilor și mieilor, pentru a ne spori contribuția la realizarea programului de autoaprovizionare și la livrările la fondul de stat. Dar, cu toate că în actualul cincinal am obținut producții animaliere și vegetale mult mai mari decît în perioada precedentă, ele nu se ridică încă la nivelul posibilităților și cerințelor noii revoluții agrare. Iată de ce ne-am propus ca prin vaste lucrări de sporire a potențialului productiv al fînețelor și pășunilor, prin realizarea de culturi intensive de furaje în fiecare unitate, printr-o riguroasă și susținută activitate de selecție și ameliorare, prin ample lucrări hidroameliorative și îmbunătățiri funciare să obținem în următorii ani producții mari și stabile. Aceasta depinde numai de noi, de felul cum ne vom face datoria toți specialiștii, toți lucrătorii ogoarelor.

Se construiește mult, frumos, durabil

Ne aflăm în biroul arhitectului șef Ajtony László, în noul sediu politico-administrativ al județului, înălțat în noul centru civic al municipiului Miercurea-Ciuc. Privim de la geam salba de ansambluri nou construite. Superbă panoramă ! De jur-împrejur, dealurile coborîte din masivele Harghitei, cu verdele etern al pădurilor de brazi, străjuiesc blocurile zvelte, cu acoperișuri în șarpantă, cu balcoane frumos ornamentate și cu spații comerciale la parter, grupate cu chibzuință edilitară și simț estetic. Tîrgușorul somnolent de odinioară și-a pierdut cu desăvîrșire și pentru totdeauna ridurile bătrînești. Cu fața întoarsă spre soare, Miercurea-Ciuc a devenit, practic, un oraș nou, înfloritor.

— Cîte cartiere noi are acum orașul ? — îl întrebăm pe arhitectul șef.

— Păi, să le luăm pe rînd. Din 1965, adică din anul Congresului al IX-lea, adică de cînd am început, practic, să construim într-un ritm cum n-am mai construit niciodată, au fost înălțate cartierele „Gării", „Bălcescu", „Lenin", „Grivița Roșie", „Patinoarului", „Tudor Vladimirescu", „Frăției", „Spicului" și „Harghita", la care se adaugă „Zona centrală", realizată în întregime în actualul cincinal, o mîndrie a tuturor cetățenilor din Miercurea-Ciuc, care au contribuit la înfrumusețarea ei prin sute de mii de ore de muncă patriotică.

— Cum vede arhitectul această nouă zonă centrală a orașului ?

— Este încununarea tuturor realizărilor edilitare precedente. Este, dacă vreți, „coloana vertebrală" a structurii arhitecturale a acestui oraș de la poalele Harghitei, care, lăsînd la o parte modestia, stă acum alături cu demnitate între cele mai frumoase orașe ale României socialiste. Tot ce am construit aici poartă pecetea unicatului, prin adoptarea de soluții constructive îndrăznețe adecvate climei din această parte a țării. Acoperișurile clădirilor sînt executate din țiglă, balcoanele din lemn, fațadele din cărămizi... Aceasta prezintă însemnătate nu numai pe plan estetic, prin „jocul" formelor, volumelor și culorilor, ci și sub aspect economic, întrucît toate materialele respective provin din valorificarea la scară superioară a resurselor locale.

— Cîte apartamente s-au realizat în județ în acești douăzeci de ani de istorie nouă ?

— Peste 40 000 de apartamente în blocuri moderne și confortabile, care au făcut ca orașele și satele harghitene să aibă acum chipul frumos al tinereții, al primăverii. Lor li se adaugă numeroase alte edificii de învățămînt, cultură și sănătate, magazine comerciale și unități prestatoare de servicii, complexe sportive și zone de agrement, într-un cuvînt — o zestre edilitară tot mai bogată, pe măsura creșterii continue a calității vieții.

Firește, în însemnările de față am stăruit doar asupra citorva din multitudinea de itinerare ale muncii și creației socialiste într-un județ care va cunoaște și în cincinalul viitor, așa cum prevăd hotărîrile Congresului al XIII-lea, o puternică dezvoltare economică și socială, rod al politicii partidului nostru de repartizare teritorială armonioasă a forțelor de producție. Este de ajuns să amintim că în 1990 valoarea producției industriale va ajunge la peste 20 miliarde lei. Prin realizarea unui volum de investiții de peste 11 miliarde lei, vor fi puse în funcțiune noi capacități de producție, se va asigura dezvoltarea și modernizarea unităților existente, iar în agricultura județului se vor obține producții tot mai mari și stabile. Prin grija permanentă a partidului și statului, prin munca în strînsă frăție și unitate a harghitenilor români și maghiari, orașele și satele își vor spori zestrea social-edilitară cu noi construcții de locuințe, așezăminte de cultură, învățămînt și sănătate, vor deveni tot mai înfloritoare.

I. D. KISS
corespondentul „Scînteii"

TELEGRAMĂ

Tovarășul Constantin Dăscălescu, prim-ministru al Guvernului Republicii Socialiste România, a primit o telegramă de răspuns din partea lui Saad Abdulah Al-Salem Al-Sabah, prinț moștenitor și prim-ministru al statului Kuweit, prin care se adresează mulțumiri pentru felicitările prezentate cu ocazia reinvestirii sale ca prim-ministru. În telegramă se exprimă convingerea că bunele relații de prietenie și colaborare statornicite între România și Kuweit vor continua să se dezvolte și în viitor, în folosul reciproc al celor două popoare prietene.

Cronica **zilei**

Cu prilejul Zilei naționale a Republicii Elene, ambasadorul acestei țări la București, Dimitrios Serbos, a oferit miercuri la amiază, o recepție.

Au participat Gheorghe Pană, primarul general al Capitalei, Ion Avram, viceprim-ministru al guvernului, miniștri, reprezentanți ai unor ministere și instituții centrale, oameni de cultură și artă, ziariști.

Au luat parte șefi de misiuni diplomatice acreditați în țara noastră, alți membri ai corpului diplomatic.

★

Ministrul apărării naționale al Republicii Socialiste România, generalcolonel Constantin Olteanu, l-a primit, miercuri după-amiază, pe generalul John W. Vessey jr., președintele Comitetului Întrunit al șefilor de State Majore al S.U.A., care efectuează o vizită în Republica Socialistă România.

A participat David B. Funderburk, ambasadorul extraordinar și plenipotențiar al S.U.A. în România.

★

La cinematograful „Studio" din Capitală a avut loc, miercuri, „Gala filmului indian" cu lung-metrajul „Orizonturi diferite", film de profundă analiză psihologică și socială, inspirat din actualitate. Noua manifestare cinematografică este o expresie a relațiilor de colaborare cultural-artistică promovate între cele două țări.

Au luat parte reprezentanți ai Consiliului Culturii și Educației Socialiste, Ministerului Afacerilor Externe, Centralei Româniafilm, Asociației cineaștilor, oameni de artă și cultură, un numeros public.

Au participat, de asemenea, Har Dev Bhalla, ambasadorul Indiei la București, și membri ai ambasadei, precum și șefi de misiuni diplomatice acreditați în țara noastră și membri ai corpului diplomatic.

(Agerpres)

tv

20,00 Telejurnal

20,15 Actualitatea în economie. Pentru producții record în 1985 ! Campania de primăvară — organizată exemplar !

20,25 Studioul tineretului ● Epoca Ceaușescu — temei al mîndriei și demnității noastre. Documentar ● Tinerețea noastră la înălțimea acestui timp eroic. Program de muzică și poezie ● A.I.T. '85. O deviză generoasă pentru tineretul lumii. Participare, Dezvoltare, Pace ● Serial științific : „Călătorie în Univers" ● Melodiile tinereții — program alcătuit din cele mai apreciate melodii ale lunii martie ● Îndeplinim Directiva Comandantului Suprem. Reportaj prezentînd aspecte din pregătirea politică și de luptă a ostașilor ● Itinerar eroic. Evocare a unor momente ale participării armatei române pe frontul antihitlerist

21,50 Telejurnal

22,00 Închiderea programului

vremea

Institutul de meteorologie și hidrologie comunică timpul probabil pentru intervalul 28 martie, ora 20 — 31 martie, ora 20. În țară : Vremea va fi în general instabilă în primele zile, apoi se va ameliora. Cerul va fi temporar noros. Vor cădea precipitații sub formă de ploaie, care vor avea și caracter de aversă, iar în zonele deluroase din nordul țării — și de lapoviță și ninsoare. Precipitațiile vor fi locale în jumătatea de nord a țării și cu o frecvență mai redusă în sud. Vîntul va sufla moderat, cu intensificări locale, la început din sud-vest, apoi din nord-vest. Temperaturile minime vor fi cuprinse între minus 1 și plus 9 grade, mai coborîte în a doua parte a intervalului în jumătatea de nord a țării, iar cele maxime între 7 și 17 grade, izolat mai ridicate în sud. Dimineața, pe alocuri, se va semnala ceață. **În București :** Vremea va fi schimbătoare, cu cerul temporar noros, favorabil ploii de scurtă durată. Vînt moderat. Temperaturile minime vor oscila între 3 și 6 grade, iar cele maxime între 13 și 16 grade.

Administrația de Stat Loto-Pronosport informează :

NUMERELE EXTRASE LA TRAGEREA PRONOEXPRES DIN 27 MARTIE 1985

Extragerea I : 16 31 41 10 34 24

Extragerea a II-a : 9 3 12 29 21 36

Fond total de cîștiguri : 1 129 237 lei, din care : 96 805 lei, report la categoria I.

DIN ȚĂRILE SOCIALISTE

R. D. GERMANĂ

Microelectronica — în procesul de modernizare și dezvoltare accelerată a economiei

Prin tradiție, în luna martie, Leipzigul capătă o dimensiune internațională. Tîrgul organizat aici în prima lună de primăvară concentrează atenția cercurilor economice și de afaceri din întreaga lume. Deviza însăși a tîrgului — „Pentru comerț mondial neîngrădit și pentru progres tehnic" — definește în chip sugestiv țelurile acestei manifestări economice anuale.

Și anul acesta, la Leipzig au expus produsele lor firme din zeci de țări ale lumii; tîrgul a prilejuit o mai bună cunoaștere a realizărilor tehnico-industriale, ca și a posibilităților de colaborare, ceea ce și-a găsit reflectare în încheierea unui mare număr de contracte bilaterale.

Desigur, cele mai bogat reprezentate au fost produsele țării-gazdă, care, prin diversitatea lor, au oferit o imagine complexă a transformărilor uriașe petrecute în viața economică și socială a R.D. Germane.

Se știe că, la sfîrșitul celui de-al doilea război mondial, se aflau în ruină orașe importante, ca Dresda, Berlin și Leipzig, dispăruseră sub dărîmături 70 la sută din întreprinderile constructoare de mașini ; echipamentul energetic era practic de nefolosit. În anul de constituire a R. D. Germane, structura economiei era deficitară, lipseau complet ramuri industriale esențiale, ca de exemplu, metalurgia și construcțiile navale ; construcțiile de mașini erau slab reprezentate. Cu prețul unor mari eforturi, oamenii muncii, sub conducerea P.S.U.G., au trecut la o vastă activitate de reconstrucție.

Exponatele de la Leipzig, din pavilioanele rezervate diferitelor ramuri ale economiei sînt cît se poate de sugestive în ce privește drumul parcurs în cele patru decenii. Producția industrială a crescut în mod constant, fiind în 1982 de circa 10 ori mai mare decît în 1950. Deosebit de semnificative sînt însă mutațiile survenite în structura economiei. Bunăoară, industria produce aproape 60 la sută din venitul național și este principalul furnizor de mărfuri pentru export. Mașinile-unelte, mașinile textile și poligrafice, laminoarele, instalațiile de fabricare a cimentului, echipamentele chimice, vagoanele de călători și navele se bucură de un binemeritat renume pe piețele externe. Pilonul de bază al industriei îl reprezintă însă sectorul electrotehnic-electronic, care în ultimii zece ani a avut cel mai înalt ritm de creștere. În procesul dezvoltării economice s-au format oameni noi, de înaltă calificare, stăpîni pe tehnica modernă, pe care ei înșiși o produc și o innoiesc.

Despre preocupările P.S.U.G., ale guvernului R.D. Germane în ce privește creșterea calității, a eficienței economice în actualul cincinal ne-a vorbit, în cursul unei întîlniri, Günter Schreiter, consilier în Ministerul Comerțului Exterior. „Mutațiile intervenite în evoluția pieței internaționale, schimbarea structurii cererii și a ofertei de mărfuri la începutul deceniului al IX-lea, ne spunea, au pus și pentru țara noastră problema dezvoltării intensive, a creșterii eficienței utilizării resurselor materiale și energetice și economisirii acestor resurse, a sporirii productivității muncii. Pe același plan ca însemnătate situăm ridicarea calității și sporirea competitivității produselor. Practica a dovedit cît de păgubitor este să produci mărfuri care nu sînt căutate. Aceasta înseamnă a irosi energie, materiale, forță de muncă. De aceea urmărim înfăptuirea unui amplu program de innoire și modernizare a produselor. De exemplu, planul pe 1985 prevede sarcina deosebit de importantă a innoirii a 30 la sută din volumul producției, comparativ cu 1984".

Una din direcțiile prioritare ale preocupărilor în domeniul progresului tehnic o constituie microelectronica, fapt ilustrat și de afluența mare de vizitatori la pavilionul din cadrul Tîrgului de la Leipzig rezervat acestui sector. „Istoria" microelectronicii în R.D.G., ca de altfel și pe plan mondial, nu este prea veche. Primul tranzistor, pe bază de germaniu și siliciu, a fost fabricat în această țară abia în 1967, dar în 1969 se fabrica deja primul televizor complet tranzistorizat. În 1976, ca urmare a hotărîrii conducerii P.S.U.G., s-a trecut la dezvoltarea producției și utilizării microelectronicii în scopul modernizării întregii activități productive. În același an s-a produs și primul microprocesor. Astăzi, microelectronica este considerată a fi catalizatorul progresului tehnico-științific al întregii economii.

Trei mari combinate — Kombinat Mikroelektronik Erfurt, Kombinat Bauelemente Teltow și Kombinat Keramische Werke Hermsdorf — produc elemente electronice active și pasive. Principalul beneficiar este combinatul „Robotron" din Dresda, dar produsele microelectronicii pătrund larg în toate unitățile economici. Punctul de atracție în pavilionul microelectronicii l-a constituit sistemul CAD/CAM pentru concepera și proiectarea de produse asistate de calculator, care permite specialistului să economisească 70—80 la sută din timpul necesar realizării unui nou produs.

Desigur, important este să se producă asemenea aparatură electronică de vîrf, dar sînt pregătite unitățile industriale să preia această tehnică ? Este problema de la care a pornit o altă acțiune de mare importanță și care se încadrează în preocupările pentru perfecționarea și raționalizarea proceselor de producție din fiecare întreprindere. În acest scop, în fiecare oraș s-au înființat centre de informare ale combinatului „Mikroelektronik", avînd menirea de a analiza în fiecare întreprindere posibilitățile de aplicare a tehnicii microelectronice și a demonstra practic aceste posibilități. De asemenea, industria microelectronică se orientează din ce în ce mai mult spre tipizarea și standardizarea microelementelor fabricate, care pot fi combinate în diferite moduri, corespunzător funcțiunilor dorite. Evident, principala destinație a produselor de microelectronică sînt robații industriali.

Însemnări de călătorie

Specialiștii cu care am discutat au ținut să sublinieze că implementarea microelectronicii implică schimbări și cerințe noi în formarea profesională a muncitorilor și specialiștilor. De aceea, în școli superioare și universități s-au profilat o serie de secții pentru pregătirea celor ce vor lucra în această ramură.

Ilustrînd eforturile și rezultatele obținute pe plan mondial în electronică, în cadrul tîrgului, firme din mai multe țări ale lumii au expus produse ale acestei ramuri în plină ascensiune. România, participantă tradițională la această manifestare economică și comercială internațională, a expus, pe lîngă mașini și utilaje de înaltă complexitate, produse ale industriei metalurgice și alimentare și un stand special cu produse electrotehnice și electronice, îndeosebi ale tehnicii de calcul. În legătură cu prezența țării noastre la Tîrgul de la Leipzig, tovarășul Günter Schreiter ne-a declarat : „Pentru noi, cooperarea economică și, în general, legăturile comerciale cu România au o foarte mare importanță, cadrul deosebit de fructuos al acestora fiind stabilit în urma înțelegerilor dintre tovarășul Erich Honecker și tovarășul Nicolae Ceaușescu. Anul trecut, bunăoară, volumul total al schimburilor de mărfuri între țările noastre a fost cu peste 9 la sută mai mare decît în anul 1983, ridicîndu-se la circa 1 miliard de ruble. Din acest punct de vedere, primele luni ale anului 1985 arată un progres sensibil, ceea ce oferă certitudinea că volumul schimburilor comerciale între țările noastre va fi și mai mare. Obiectul cooperării noastre în producție îl formează îndeosebi produse ale industriei electrotehnice și optice și armături, urmînd ca, în continuare, să începem o colaborare pentru fabricarea unor utilaje minière".

...Microelectronică, roboți, mijloace de calcul — sînt noțiuni des întîlnite în discuțiile cu muncitori și specialiști din R.D. Germană. Ele ilustrează preocuparea existentă în colectivele de muncă pentru a răspunde sarcinilor stabilite de Partidul Socialist Unit din Germania pentru progresul accelerat al economiei, pentru continua dezvoltare socialistă a țării.

Corneliu CÂRLAN

În atenția automobiliștilor

Deținătorii de autoturisme proprietate personală sînt informați că **duminică, 31 martie 1985, pot să circule autoturismele cu număr de înmatriculare fără soț,** iar în duminicile lunii aprilie vor putea circula după cum urmează : 7 și 21 aprilie, autoturismele cu număr de înmatriculare cu soț ; 14 și 28 aprilie, autoturismele cu număr de înmatriculare fără soț.

Ținînd seama că la sfîrșitul acestei săptămîni și în cursul lunii aprilie circulația rutieră se va intensifica, automobiliștii amatori trebuie să dea dovadă de multă prudență, pentru a se readapta condițiilor de deplasare în afara localităților, să ruleze cu viteze ponderate, îndeosebi pe sectoarele de drum care prezintă alternanțe de porțiuni uscate cu porțiuni umede, să nu se angajeze în depășiri riscante și nici în dublarea succesivă a mai multor autovehicule atunci cînd circulă în coloană. Atenție sporită se impune de-a lungul trecerii prin localitățile rurale, unde este ridicată afluența de pietoni, biciclești, tractoriști și căruțași.

În scopul prevenirii accidentelor, este necesar, de asemenea, să se renunțe la parcurgerea unor trasee lungi și la mersul pe timp de noapte.

Deosebită precauție se cere automobiliștilor începători, cărora li se recomandă, în plus, evitarea arterelor aglomerate și încărcarea la limita maximă a autoturismelor.

Înainte de pornirea în prima cursă cu autoturismele, se impune să se verifice atent starea și presiunea pneurilor, funcționarea eficientă a sistemelor de frînare, de iluminare-semnalizare, de climatizare și a ștergătoarelor de parbriz.

Atitudine preventivă permanentă trebuie manifestată față de pietoni, în special față de bătrîni și copii, pentru protejarea acestora de pericolul accidentelor rutiere.

INFORMAȚII SPORTIVE

FOTBAL : În meci amical, România – Polonia 0–0

Ca și precedenta întîlnire amicală dintre reprezentativele României și Poloniei (1983, Cracovia 2—2), meciul desfășurat ieri, la Sibiu, în fața a 20 000 de spectatori, s-a încheiat, de asemenea, la egalitate, 0—0. Scorul alb reflectă pe de o parte atenția ambelor formații pentru apărare, dar și imprecizia jucătorilor noștri în fazele prielnice mărcării punctelor. Echipa noastră s-a aflat mai mult în atac, a realizat cîteva situații din care putea înscrie, a ratat mai multe lovituri libere din poziții relativ favorabile. Absențele unor jucători titulari cum sînt Cămătaru, Ștefănescu și Klein au influențat foarte probabil randamentul formației tricolorilor români.

Ieri, antrenorii principali Antoni Piechniczek și Mircea Lucescu au început partida cu echipele :

Polonia — Cebrat — Pawlak, Zmuda, Wojcicki, Ostrowski — Palasz, Buncol, Matysik, Komornicki — Dziekanowscki, Urban. În repriza secundă, au mai jucat : Smolarek, Prusik și Jalocha.

România — Lung — Rednic, Zare, Iorgulescu, Ungureanu — Mateuț, Bolboș, Coraș, Hagi — Lăcătuș, Pițurcă. În repriza secundă au fost introduși în formație Augustin, Suciu și Bozeșan care i-au înlocuit pe Pițurcă, Mateuț și Lăcătuș.

Deci, în această repriză, „vîrfuri de atac" au fost Coraș și Augustin, în timp ce Suciu și Bozeșan au jucat în linia de mijloc.

Amintim că următoarea întîlnire a echipei noastre va fi una oficială, România — Turcia, din preliminariile campionatului mondial, întîlnire programată la Craiova, în ziua de miercuri, 3 aprilie. Se contează pe reintrarea căpitanului echipei, Costică Ștefănescu, ca și a lui Cămătaru.

teatre

● Teatrul Național (14 71 71, sala mică) : **Zbor deasupra unui cuib de cuci** — 18; (sala „Vasilescu", 11 07 57) : **Comedie de modă veche** — 18. ● Filarmonica „George Enescu" (15 68 75, sala Studio) : **„Treptele afirmării artistice". Doina Fodor** — vioară, **Ruxandra Constantinovici** — vioară — 17,30; (Ateneul Român) : **„Marile aniversări ale anului muzical 1985. Tricentenar BACH–HÄNDEL. Concert vocal-simfonic. Dirijor: Mihai Brediceanu** — 19. ● Opera Română (13 18 57) : **Traviata** — 18. ● Teatrul de operetă (14 80 11) : **My Fair Lady** — 18,30. ● A.R.I.A. (la Palatul sporturilor și culturii) : **Concert extraordinar de muzică disco cu „MIDDLE OF THE ROAD"** (Marea Britanie) — 17; 20. ● Teatrul „Lucia Sturdza Bulandra" (sala Schitu Măgureanu, 14 75 46) : **Romeo și Julieta la sfîrșit de noiembrie** — 18; (sala Grădina Icoanei, 11 95 44) : **Într-un parc pe o bancă** — 18. ● Teatrul Mic (14 70 81) : **Mitică Popescu** — 18. ● Teatrul Foarte Mic (14 09 05) : **Atenție, se filmează** — 19. ● Teatrul de comedie (16 64 60) : **Cîrtițele** — 18. ● Teatrul „Nottara" (59 31 03, sala Magheru) : **Mița în sac** — 18; (sala Studio) : **Sentimente și naftalină** — 18,30. ● Teatrul Giulești (sala Majestic, 14 72 34) : **Milionarul sărac** — 18,30; (sala Giulești, 18 04 85) : **Jean, fiul lui Ion** — 18. ● Teatrul satiric-muzical „C. Tănase" (sala Savoy, 15 56 78) : **Doctore, sînt al dv. !** — 18; (sala Victoria, 50 58 65) : **Dragoste la prima vedere** — 18.30. ● Ansamblul „Rapsodia română" (13 13 00) : **Pe ulița satului** — 18,30. ● Teatrul „Ion Creangă" (50 26 55) : **Și dacă se învîrtește** — 9; **Albă ca Zăpada și cei 7 pitici** — 15; 18. ● Circul București (10 41 95) : **Vedetele circului din Varșovia** — 19. ● Teatrul „Țăndărică" (15 23 77) : **Făt-Frumos din lacrimă** — 15,30; (sala „Vasilescu") : **Nu vorbiți în timpul spectacolului** — 15,30. ● Estrada Armatei (sala C.C.A., 13 60 64) : **Estrada în croazieră** — 18.

cinema

● **Sosesc păsările călătoare** : SCALA (11 03 72) — 9; 11,30; 14; 16,30; 19, FAVORIT (45 31 70) — 8; 10; 15; 17; 19,15, GLORIA (47 46 75) — 8; 10; 15; 17; 19. ● **Rămășagul** : LUMINA (14 74 16) — 9; 11; 13; 15; 17; 19, GRIVIȚA (17 08 58) — 9; 11; 13; 15; 17; 19. ● **Concurs** : STUDIO (59 53 15) — 9,30; 11,30; 13,30; 15,30; 17,30; 19,30. ● **Iarba verde de acasă** : TIMPURI NOI (15 61 10) — 9; 11; 13; 15; 17; 19. ● **Povestea pantofilorului de aur** — 9; 11; 13; 15,15; 17, Adela — 18,45 : DOINA (16 35 38). ● **Răpirea fecioarelor** : DACIA (50 35 94) — 9; 11; 13; 15; 17; 19, LIRA (31 71 71) — 15; 17; 19. ● **Rideți ca-n viață** : COTROCENI (49 48 48) — 15; 17; 19. ● **Fapt divers** : VITORUL (10 67 40) — 15; 17; 19. ● **Lovitură fulgerătoare** — 9; 11; 13; 15, O lumină la etajul zece — 17; 19: COSMOS (27 54 95). ● **Viteza** : SALA MICĂ A PALATULUI — 17,15; 19,30, MUNCA (21 50 97) — 15; 17; 19. ● **Săptămîna nebunilor** — 15; 17, Pisicuța de catifea — 19 : FLACĂRA (20 33 40). ● **Piralii secolului XX** : BUZEȘTI (50 43 58) — 10; 12; 14; 16; 18. ● **Frații de cruce** : FESTIVAL (15 83 84) — 9; 11; 13; 15; 17; 19, EXCELSIOR (65 49 45) — 9; 11; 13; 15; 17; 19. ● **Vraciul** : UNION (13 40 04) — 8,45; 13,30; 16; 18,30, VOLGA (79 71 26) — 9; 12; 15; 18,30. ● **Ali Baba și cei 40 de hoți** : DRUMUL SĂRII (31 28 13) — 15,30; 18,30. ● **Neînvinsul** : FERENTARI (60 49 85) — 15; 17; 19. ● **Pastorala eroică** : PACEA (71 30 85) — 15; 17; 19. ● **Surorile medicale** : AURORA (35 04 66) — 9; 11; 13; 15; 17; 19. ● **Ripa** : POPULAR (31 15 17) — 15; 18,30. ● **Nick Carter superdetectiv** : CULTURAL (83 50 13) — 9; 11; 13; 15; 17; 19. ● **Miliția intervine** : PROGRESUL (23 94 10) — 15; 17; 19. ● **Provocarea dragonului** : PATRIA (11 06 25) — 9; 11; 13; 15; 17,15; 19,30, BUCUREȘTI (15 61 54) — 9; 11; 13; 15; 17; 19, MELODIA (11 13 49) — 9; 11; 13; 15; 17; 19. ● **Cidul** : LUCEAFĂRUL (15 87 67) — 8,45; 11,45; 15; 18,15. ● **Fluturii sînt liberi** : CAPITOL (16 29 17) — 8,30; 10,45; 13; 15,15; 17,30; 19,45. ● **Jandarmul și extraterestrii** : VICTORIA (16 28 79) — 9; 11; 13; 15; 17; 19. ● **Iubirea are multe fețe** : FEROVIAR (50 51 40) — 9; 12; 15; 18,30. ● **Un șerif extraterestru** : GIULEȘTI (17 55 46) — 9; 11; 13; 15; 17; 19, TOMIS (21 49 46) — 9; 11; 13; 15; 17; 19, FLAMURA (85 77 12) — 12; 14; 16; 18; 20. ● **Aventuri în Marea Nordului** : ARTA (21 31 86) — 9; 11; 13; 15; 17; 19.

Noi acțiuni și luări de poziție împotriva cursei înarmărilor

NU — rachetelor cu rază medie de acțiune pe teritoriul Belgiei

BRUXELLES 27 (Agerpres). — La chemarea Comitetului flamand de acțiune împotriva armelor nucleare, în localitatea Louvain a avut loc o demonstrație a tineretului împotriva amplasării rachetelor nucleare americane cu rază medie de acțiune pe teritoriul Belgiei. Mitinguri de protest împotriva instalării de rachete nucleare în Belgia și pe ansamblul continentului european s-au desfășurat și în cadrul unor facultăți ale Universității catolice din Louvain.

„Să fie reduse arsenalele nucleare !"

PARIS 27 (Agerpres). — „Comitetul celor 100" din Franța a lansat o campanie de stringere de semnături pe o petiție care cere interzicerea instalării armelor de distrugere în masă și o reducere echilibrată a celor existente. Din comitetul amintit fac parte peste 100 personalități ale vieții politice și științifice din Franța, care au inițiat numeroase acțiuni de luptă în favoarea păcii. Campania de semnături a început în școli și alte instituții din mai multe orașe franceze. La 23 iunie este programată o mare manifestație la Paris, la care vor participa delegați din 14 regiuni ale țării. Ei se vor pronunța împotriva armelor nucleare. Georges Seguy, purtătorul de cuvînt al comitetului, a declarat că planurile de militarizare a spațiului cosmic reprezintă o nouă amenințare la adresa păcii și că trebuie acționat pentru a elibera omenirea de pericolul nuclear.

„Țările Europei trebuie să joace un rol mai activ în întărirea păcii"

LISABONA 27 (Agerpres). — Luînd cuvîntul la Lisabona, președintele Portugaliei, Ramalho Eanes, a subliniat necesitatea reducerii încordării internaționale și a arătat că țările Europei trebuie să joace un rol mai activ în întărirea păcii. Șeful statului portughez a salutat începerea tratativelor sovieto-americane cu privire la armele nucleare și cosmice, exprimîndu-și speranța că ele vor contribui la diminuarea încordării internaționale.

Oamenii de știință avertizează

WASHINGTON 27 (Agerpres). — Sub egida Academiei naționale de științe a S.U.A., la Washington s-au deschis lucrările unei conferințe privind urmările unui eventual război nuclear. Chiar din prima zi a lucrărilor reuniunii, oamenii de știință și specialiștii care au luat cuvîntul au subliniat că orice schimb de lovituri nucleare într-un eventual război va produce modificări ireversibile în clima și atmosfera terestre.

Zonă denuclearizată în capitala niponă

TOKIO 27 (Agerpres). — Autoritățile cartierului Sinagawa din Tokio, unde trăiesc 350 000 de oameni, au adoptat decizia de a proclama această parte a capitalei nipone zonă fără arme nucleare. S-a hotărît, de asemenea, să fie transmise parlamentelor și guvernelor țărilor membre ale O.N.U. „Declarația antinucleară de la Sinagawa", care conține un apel la intensificarea luptei pentru interzicerea armelor de exterminare în masă.

Pentru soluționarea pe cale pașnică a diferendelor din America Centrală

CIUDAD DE MEXICO 27 (Agerpres). Într-o alocuțiune rostită la Ciudad de Mexico, președintele Argentinei, Raul Alfonsin, a reafirmat sprijinul țării sale față de eforturile Grupului de la Contadora consacrate reglementării pe cale pașnică a dificilelor probleme din America Centrală . — relatează agenția Prensa Latina.

OSLO 27 (Agerpres). — La Oslo s-a anunțat oficial crearea Comitetului de pregătire a unui marș internațional în sprijinul rezolvării pașnice a problemelor care confruntă țările din America Centrală. Acțiunea este inițiată de partizanii păcii din Norvegia. Potrivit intenției organizatorilor, participanții la marș vor traversa țările din zonă — Panama, Costa Rica, Nicaragua, Honduras, Salvador și Guatemala. Acțiunea va începe în luna decembrie 1985, la Ciudad de Panama.

Noi fonduri pentru rachetele „MX"

WASHINGTON 27 (Agerpres). — Camera Reprezentanților a Congresului S.U.A. a adoptat, cu 219 voturi contra 213, alocarea de noi fonduri pentru continuarea controversatului proiect de realizare a sistemului de rachete „MX", relatează agențiile americane de presă. Votul din Camera Reprezentanților coincide cu publicarea rezultatelor unui sondaj potrivit căruia majoritatea americanilor (aproximativ 53 la sută) se pronunță pentru reducerea substanțială a cheltuielilor militare ale S.U.A., principala cauză a deficitului uriaș al bugetului federal.

SUB PREȘEDINȚIA TOVARĂȘULUI NICU CEAUȘESCU

SESIUNEA COMITETULUI CONSULTATIV AL O. N. U. PENTRU ANUL INTERNAȚIONAL AL TINERETULUI

VIENA 27 (Agerpres). — La Viena continuă, sub președinția tovarășului Nicu Ceaușescu, membru supleant al Comitetului Politic Executiv al C.C. al P.C.R., prim-secretar al C.C. al U.T.C., ministru pentru problemele tineretului, lucrările celei de-a IV-a Sesiuni a Comitetului Consultativ al O.N.U. pentru Anul Internațional al Tineretului (A.I.T.), a cărei ordine de zi este consacrată examinării și adoptării „Liniilor directoare pentru programe de viitor în domeniul tineretului".

În cadrul dezbaterilor generale a luat cuvîntul reprezentantul țării noastre. Referindu-se la semnificația deosebită a celei de-a IV-a sesiuni — prima acțiune la nivel internațional din sistemul O.N.U. în contextul marcării propriu-zise a Anului Internațional al Tineretului — vorbitorul a arătat că numeroasele manifestări consacrate A.I.T. contribuie la o participare mai activă a tinerei generații la soluționarea problemelor vitale ale umanității, la făurirea unui viitor pașnic și luminos pentru toate popoarele. În continuare a fost prezentată multitudinea de acțiuni organizate în țara noastră sub egida Comitetului Național pentru A.I.T. A fost reliefată, în special, recenta inițiativă privind organizarea în România, în perioada 3—6 septembrie a.c., a Conferinței mondiale a Comitetelor naționale pentru A.I.T., cu tema : „Tineretul anului 2000 — Participare, Dezvoltare, Pace". Această conferință va oferi prilejul unui larg schimb de experiență cu privire la rezultatele obținute în înfăptuirea programelor de marcare a A.I.T. la nivel național, regional și internațional și pentru dezbateri cu privire la locul și rolul tineretului în promovarea dezvoltării și păcii în lume.

Abordînd problema liniilor directoare pentru programe de viitor în domeniul tineretului, reprezentantul țării noastre a arătat că acestea trebuie să devină un factor stimulator de acțiune, inspirație și evaluare pentru noi și ample acțiuni dedicate tinerei generații de prețutindeni.

În cadrul dezbaterilor au mai luat cuvîntul delegați din Nigeria, Indonezia, R.F. Germania, Olanda, Jamaica, R.P. Bulgaria, R.P. Chineză, Japonia, Norvegia, U.R.S.S., S.U.A., R.S. Cehoslovacă, R.S.S. Ucraineană.

De asemenea, au avut intervenții reprezentanți ai UNESCO, Organizației Internaționale a Muncii, O.N.U.D.I., ai comisiilor regionale ale O.N.U., precum și observatori din partea unor organizații neguvernamentale de tineret și studenți. Vorbitorii au apreciat în mod deosebit modul în care se marchează în prezent, la diferite niveluri, Anul Internațional al Tineretului sub deviza „Participare, Dezvoltare, Pace". eforturile constante în vederea asigurării succesului acestei ample manifestări consacrate problematicii actuale a tinerei generații. În context, s-a subliniat necesitatea continuității preocupărilor O.N.U., ale statelor membre, ale organizațiilor și organismelor internaționale cu privire la înfăptuirea unor programe consacrate cerințelor specifice ale tinerilor și soluționării lor adecvate.

Convorbiri româno-egiptene în problemele tineretului

VIENA 27 (Agerpres). — Tovarășul Nicu Ceaușescu, membru supleant al Comitetului Politic Executiv al C.C. al P.C.R., prim-secretar al C.C. al U.T.C., ministru pentru problemele tineretului, s-a întîlnit, la Viena, cu prilejul participării la lucrările celei de-a IV-a Sesiuni a Comitetului Consultativ al O.N.U. pentru A.I.T., cu Abdel Ahad Gamal el Din, președintele Consiliului Suprem al Tineretului și Sporturilor din R.A. Egipt.

În cursul întrevederii a fost evidențiat interesul comun pentru dezvoltarea și în viitor a cooperării dintre organizațiile și organismele de tineret din Republica Socialistă România și Republica Arabă Egipt, în spiritul bunelor relații statornicite între cele două țări și popoare, pe baza înțelegerilor convenite la cel mai înalt nivel. De asemenea, s-a exprimat dorința reciprocă de a intensifica preocupările în vederea marcării cu succes, la diferite niveluri, a Anului Internațional al Tineretului — „Participare, Dezvoltare, Pace", precum și a asigurării, și după 1985, a continuității eforturilor și preocupărilor în domeniul politicilor și programelor consacrate tinerei generații.

Companiile transnaționale supun unei exploatări acerbe țările în curs de dezvoltare

Concluziile unui raport al Secretariatului O.N.U.

NAȚIUNILE UNITE 27 (Agerpres). — Companiile transnaționale supun unei exploatări acerbe resursele umane și materiale din țările în curs de dezvoltare în care își desfășoară activitatea — se subliniază într-un raport al Secretariatului O.N.U. referitor la operațiunile acestor corporații. Companiile transnaționale, se subliniază în document, sînt principalele deținătoare de resurse financiare la nivel mondial. Potrivit datelor existente, la sfîrșitul anului 1983 volumul investițiilor de capital străin în lume era apreciat la 625 miliarde dolari, din care un efort în economia țărilor în curs de dezvoltare. În același timp, datoria externă a țărilor în curs de dezvoltare, care a crescut din 1970 pînă în 1983 de peste opt ori, este apreciată la 810 miliarde dolari, fiind de 2,5 ori mai mare față de încasările din export ale țărilor debitoare. În 1983, aceste țări erau nevoite să restituie doar ca dobînzi la credite o sumă de 56 miliarde dolari, reprezentînd 18 la sută din încasările lor din export.

Corporațiile transnaționale continuă să exercite un control asupra desfacerii și prelucrării materiilor prime. Ele controlează, totodată, cea mai mare parte a exportului de produse ale industriei prelucrătoare din țările în curs de dezvoltare.

Acaparînd piața acestor state, companiile transnaționale împiedică, în același timp, așezarea relațiilor economice internaționale pe baze echitabile și ridică în fața exporturilor țărilor în curs de dezvoltare bariere protecționiste.

ORIENTUL MIJLOCIU

Ședința guvernului libanez

BEIRUT 27 (Agerpres). — Guvernul libanez de uniune națională s-a reunit, miercuri, în cadrul ședinței sale săptămînale, pentru a examina planul Consiliului militar superior privind modalitățile de dezangajare a milițiilor rivale de la linia de demarcație dintre estul și vestul Beirutului, unde s-au semnalat, în ultimele zile, noi schimburi de focuri.

Primul ministru al Libanului, Rashid Karame, a chemat la întărirea unității și a cerut evitarea recurgerii la violență. El a subliniat că reizbucnirile de violență constituie un mare pericol la adresa însăși a existenței țării.

Pe de altă parte, în sudul Libanului, forțele de ocupație israeliene au efectuat un raid de represalii împotriva localității Sheour, la est de Tyr, a anunțat purtătorul de cuvînt al Forței interimare a O.N.U. din Liban, Timur Goksel. În cursul operațiunii lor, care a durat șapte ore, forțele israeliene au efectuat percheziții și au arestat 10 persoane.

CAIRO 27 (Agerpres). — În comunicatul comun semnat de președintele Egiptului, Hosni Mubarak, și președintele Zairului, Mobutu Sese Seko, la încheierea vizitei oficiale a șefului statului zairez la Cairo, se reafirmă convingerea celor două țări că soluționarea justă a situației din Orientul Mijlociu impune recunoașterea drepturilor legitime și inalienabile ale poporului palestinian, inclusiv a dreptului său la autodeterminare — transmite agenția M.E.N. Cele două părți condamnă practica acaparării de teritorii prin recurgerea la forță. Exprimînd îngrijorarea față de escaladarea conflictului din zona Golfului, cei doi președinți lansează un apel Iranului și Irakului să pună capăt luptelor, un caracter deosebit de urgent avînd încetarea bombardării localităților și a obiectivelor civile.

Evoluția conflictului dintre Iran și Irak

Apel al secretarului general al O.N.U. pentru încetarea atacurilor asupra obiectivelor civile

TEHERAN 27 (Agerpres). — Artileria iraniană a lansat o nouă rachetă asupra capitalei irakiene în noaptea de marți spre miercuri — transmite agenția IRNA. Agenția adaugă, totodată, că un avion irakian a lansat o rachetă, în noaptea de marți spre miercuri, asupra unei suburbii a Teheranului.

BAGDAD 27 (Agerpres). — Un purtător de cuvînt militar a anunțat la Bagdad că, în noaptea de marți spre miercuri, avioane de luptă irakiene au efectuat raiduri de bombardament asupra Teheranului și a localităților Qavzin și Kashan, din nordul și centrul Iranului.

NAȚIUNILE UNITE 27 (Agerpres). — Secretarul general al O.N.U., Javier Perez de Cuellar, a avut în ultimele zile contacte cu reprezentanții Iranului și Irakului, cărora le-a prezentat propuneri pentru dezamorsarea actualei escalade a luptelor și încetarea ostilităților. El a adresat un apel insistent ambelor părți pentru încetarea imediată a atacurilor asupra obiectivelor civile.

Agențiile de presă precizează că Javier Perez de Cuellar va face, în perioada 30 martie — 8 aprilie, un turneu în zona Golfului, în cursul căruia va examina din nou modalitățile de soluționare pe cale pașnică a conflictului.

Lucrările sesiunii Adunării Naționale a Reprezentanților Populari a R. P. Chineze

BEIJING 27 (Agerpres). — La Beijing au început lucrările sesiunii Adunării Naționale a Reprezentanților Populari a R. P. Chineze. În fața celor 2 712 deputați, premierul Consiliului de Stat, Zhao Ziyang, a prezentat raportul de activitate al guvernului, intitulat „Situația economică actuală și reforma structurii economice", informează agenția China Nouă. Trecînd în revistă rezultatele obținute, premierul chinez a arătat că 1984 a fost un an în care s-au înregistrat rezultate tot mai bune pe plan politic, economic, cultural și în alte domenii de activitate. Pe plan extern, a arătat vorbitorul, China a continuat să dezvolte relațiile de prietenie cu alte state, pe baza principiilor coexistenței pașnice, și să contribuie la menținerea păcii în lume.

În sprijinul acordării independenței Namibiei

BRAZZAVILLE 27 (Agerpres). — Luînd cuvîntul la Seminarul internațional consacrat intensificării acțiunilor internaționale în direcția acordării independenței Namibiei, care se desfășoară la Brazzaville, ministrul de externe al Republicii Congo, Antoine Ndinga-Oba, s-a pronunțat pentru elaborarea unor măsuri concrete destinate să izoleze regimul rasist de la Pretoria pe plan politic, economic și în alte domenii. De asemenea, el a relevat rolul pe care trebuie să-l joace O.N.U., în special Consiliul O.N.U. pentru Namibia, în procesul decolonizării acestui teritoriu.

La rîndul său, secretarul general al Organizației Poporului din Africa de Sud-Vest (S.W.A.P.O.), Andimba Toivo Ia Toivo, a reclamat încetarea sprijinului acordat regimului de la Pretoria de către unele țări occidentale. Autoritățile sud-africane — a spus el — deschid porțile Namibiei pentru pătrunderea companiilor transnaționale, care jefuiesc fără milă bogățiile sale naționale. Liderul S.W.A.P.O. s-a pronunțat pentru convocarea Consiliului de securitate al O.N.U. în vederea analizării situației din Namibia.

RELATĂRILE AGENȚIEI FRANCE PRESSE

Zi de protest național în Franța

împotriva xenofobiei și rasismului în urma uciderii și maltratării unor muncitori imigranți

„Organizarea de adunări de protest în școli, trimiterea de petiții, difuzarea de manifeste și afișe, păstrarea unui minut de tăcere în uzine și localuri publice au marcat în Franța — după cum relatează agenția FRANCE PRESSE — o zi națională de protest împotriva xenofobiei și rasismului în urma uciderii unui marocan de către doi tineri «care nu iubeau pe arabi». Acțiunea a fost organizată sub egida asociației «S.O.S. rasismul», creată acum trei luni și care se bucură de cel mai larg sprijin la scara întregii țări. Sindicate și partide politice de stînga, ca și diferite organizații de apărare a drepturilor omului s-au asociat la această acțiune, denunțînd ascensiunea din ultimul timp a extremei drepte xenofobe, care se pronunță împotriva muncitorilor imigranți.

Cazul muncitorului marocan Aziz Madak, în vîrstă de 28 de ani, ucis cu sînge rece la Manton (sud-estul Franței) cu focuri de carabină, la sfîrșitul săptămînii trecute, nu este singular. În cursul lunii februarie, la Rouen, un șomer marocan a fost sălbatic torturat și grav rănit de către mai mulți tineri, care au declarat că «au vrut să stîrpească un arab pentru a fi de exemplu celorlalți».

Asasinatul de la Manton și atentatul de la Rouen fac parte dintr-un adevărat val de atacuri rasiste, în special de la activizarea organizației de extremă dreaptă Frontul național, care are drept lozincă : «3 milioane de șomeri înseamnă 3 milioane de imigranți de care trebuie să ne debarasăm»" — își încheie relatarea agenția France Presse.

AGENȚIILE DE PRESĂ — *pe scurt*

TRATATIVELE SOVIETO-AMERICANE DE LA GENEVA. După cum transmite agenția T.A.S.S., în cadrul tratativelor sovieto-americane cu privire la armele nucleare și cosmice, la Geneva a avut loc, miercuri, reuniunea grupului de lucru privind armele strategice.

LA MOSCOVA s-au desfășurat lucrările primei sesiuni a Sovietului Suprem al R.S.F.S.R. în noua legislatură. Sesiunea a ales Prezidiul Sovietului Suprem și a constituit Consiliul de Miniștri ale R.S.F.S.R. Vladimir Orlov a fost ales președinte al Prezidiului Sovietului Suprem al R.S.F.S.R., iar Vitalii Vorotnikov, membru al Biroului Politic al C.C. al P.C.U.S., a fost reinvestit în funcția de președinte al Consiliului de Miniștri al republicii, anunță agenția T.A.S.S.

HOTĂRÎRE. La Sofia a fost dată publicității hotărîrea recentei plenare a C.C. al P.C. Bulgar, care a analizat problemele dezvoltării intensive a agriculturii și industriei alimentare. Hotărîrea preconizează ca în perioada 1986—1990 volumul producției agricole să crească, în medie, cu cel puțin 2,3—3 la sută, iar în industria alimentară să se realizeze un spor mediu de 3,5—4 procente față de cincinalul anterior. Una dintre direcțiile fundamentale de acțiune în aceste domenii — precizează agenția B.T.A. — este perfecționarea activității de aplicare în practică a celor mai noi realizări ale științei și tehnicii, înfăptuirea revoluției tehnico-științifice, în vederea asigurării unei dezvoltări intensive.

FILME ROMÂNEȘTI PREMIATE. La cea de-a 11-a ediție a Festivalului cinematografic internațional de la Santarem, Portugalia, filmul românesc „Dreptate în lanțuri" a obținut două importante distincții — Premiul special al juriului „pentru valoarea artistică și estetică", atribuit regizorului Dan Pița și Premiul criticii, acordat actorului Ovidiu Iuliu Moldovan, pentru interpretarea rolului principal. Juriul a acordat, de asemenea, premiul I („Strugurele de aur") scurt-metrajului românesc „Coconii de mătase", realizat de Liliana Petringenaru.

NUMIRE. Președintele S.U.A., Ronald Reagan, l-a numit oficial pe generalul-locotenent în retragere Vernon Walters în funcția de reprezentant permanent al S.U.A. la O.N.U., a anunțat purtătorul de cuvînt al Casei Albe, citat de agenția U.P.I. Pentru a deveni definitivă, numirea trebuie aprobată de Senat.

„SANCȚIUNE" RASISTĂ. Societatea sud-africană de radio și televiziune a anunțat că nu va mai transmite melodii interpretate de cunoscutul cîntăreț american de culoare Stevie Wonder. Această hotărîre a fost luată ca o „sancțiune" față de artistul american, după ce acesta a dedicat premiul „Oscar", primit recent pentru cel mai bun film muzical al anului 1984, militantului pentru abolirea apartheidului și discriminării rasiale din Africa de Sud Nelson Mandela, aflat în închisoare de peste 20 de ani.

ANUL INTERNAȚIONAL AL TINERETULUI — Pe ordinea de zi, problemele majore ale tinerei generații

Educația pentru pace — important factor în promovarea climatului de înțelegere și colaborare internațională

În acest an, cînd omenirea aniversează 40 de ani de la victoria asupra fascismului, printr-o fericită coincidență, pe toate meridianele are loc — ca urmare a generoaselor inițiative ale României — și marcarea Anului Internațional al Tineretului. O suită de manifestări care, reunind ca o punte învățăminte ale trecutului și aspirații de viitor, evidențiază necesitatea eforturilor convergente pentru a feri generațiile prezente și cele ce vor urma de flagelul pustiitor al unui război nuclear. Într-un asemenea context, este frecvent subliniat imperativul edificării unui climat de apropiere și înțelegere internațională, la făurirea căruia un rol însemnat revine promovării educației în spiritul păcii, al prieteniei internaționale.

A clădi viitorul cu responsabilitate. În concepția României, a tovarășului Nicolae Ceaușescu, tineretului — ca puternică forță socială — îi sînt necesare o serie de condiții pentru a-și îndeplini activ statutul în societate, la nivel național și internațional. În acest sens, pregătirea pentru viață și muncă nu poate fi separată de pregătirea de a acționa, în deplină cunoștință de cauză, pentru salvgardarea păcii — bunul fără de care toate celelalte năzuințe nu se pot contura. De aici, responsabilitatea tuturor factorilor cu prerogative în domeniul tinerei generații de a întreprinde măsuri menite să genereze la tineri sentimente de pace și prietenie, de cooperare și securitate internațională.

Tocmai pornind de la asemenea considerente realiste, România socialistă a avansat de-a lungul anilor la Națiunile Unite, UNESCO, în alte foruri internaționale numeroase propuneri avînd drept obiectiv promovarea unei educații cu adevărat umaniste. Astfel, în urmă cu 20 de ani, Adunarea Generală a O.N.U. adopta, la inițiativa țării noastre, primul document cu semnificații majore privind tineretul : **„Declarația cu privire la promovarea în rîndul tineretului a idealurilor păcii, respectului reciproc și înțelegerii între popoare".** Documentul din 1965 — al cărui conținut își păstrează și în prezent deplina actualitate — relevă importanța educării tineretului pentru a **„dobîndi conștiința responsabilităților care îi vor reveni într-o lume pe care va fi chemat să o conducă".** De atunci, alte numeroase inițiative, devenite documente ale O.N.U. — culminînd cu proclamarea Anului Internațional al Tineretului — au pus în lumină virtuțile educației în spiritul păcii, al apropierii între oameni și popoare.

În concepția țării noastre, educația pentru pace reprezintă o expresie complexă în perimetrul căruia se regăsește activitatea a numeroase sfere și domenii sociale : familia, școala, organizațiile politice și culturale, instituțiile guvernamentale etc. Fiecare, în felul său, își poate aduce și trebuie să-și aducă contribuția specifică la formarea acelor trăsături indispensabile tinerilor ca forță importantă a luptei pentru pace.

Astăzi, mai mult ca oricînd, se impune combaterea, prin forme educative corespunzătoare, a tuturor fenomenelor și mentalităților de injosire a ființei umane, de învrăjbire și agresiune între popoare. Apărarea păcii, încetarea cursei înarmărilor, în primul rînd a celor nucleare, trecerea la măsuri efective de dezarmare, stimularea sentimentelor de respect și stimă reciprocă, prețuirea înaltelor valori spirituale și materiale ale umanității sînt doar cîteva din coordonatele majore ale efortului educativ ce se cere a fi îndreptat spre creșterea unei tinere generații profund atașate idealurilor de pace și progres ale omenirii.

Răspîndirea în rîndul tinerilor a unor asemenea idei este cu atît mai necesară cu cît **se adresează unei generații care nu a cunoscut în mod nemijlocit ororile războaielor mondiale** și care se află în plin proces de formare și afirmare în viața politică, economică și socială. În plus, nu trebuie uitat că în războaie — mondiale, regionale sau locale — **tinerii au fost nevoiți,** de cele mai multe ori, **să plătească cel mai greu tribut de sînge,** fără a fi consultați și în afara propriilor interese.

Înarmările poluează conștiințele. Accelerarea și extinderea cursei înarmărilor — ca expresie a politicii de forță, a neîncrederii și

Anul Internațional al Tineretului 1985

tensiunii — are multiple consecințe nefaste asupra condiției tineretului din lumea contemporană. Se știe prea bine ce imense pierderi de mijloace financiare, materiale și științifice reprezintă pentru toate popoarele cursa nesăbuită a înarmărilor. Cu prilejul Anului Internațional al Tineretului, la reuniunile organizate cu ocazia acestui eveniment, cît și în studii recente ale unor specialiști au fost puse în evidență și acele laturi ale politicii de înarmare care, deși mai puțin cuantificabile, joacă un rol extrem de negativ asupra unor largi categorii de tineri. Pe bună dreptate, se apreciază că procesul de evaziune, marginalizare și alienare care afectează numeroși tineri își are cauze bine determinate în psihoza de război — ca însoțitoare permanentă a exacerbării stării de tensiune și neîncredere din viața internațională.

Pornind de la aceste realități dramatice, organizațiile de tineret și studenți, în contextul A.I.T., inscriu între acțiunile de largă convergență, pe deasupra tuturor deosebirilor de afiliere politică, lupta împotriva cursei înarmărilor, care degradează în cel mai înalt grad situația și destinele tinerei generații ; ele **se pronunță pentru adoptarea unor măsuri cu caracter educativ, profilactic, de natură să-i ferească pe tineri de poluarea determinată de politica forței, dominației și agresiunii.**

De la angajare la faptă. În documentele convenite în perspectiva pregătirii și marcării Anului Internațional al Tineretului, ideii de educație în spiritul păcii, al mai bunei cunoașteri mutuale între tineri i se acordă un loc prioritar. Mai mult, ea a depășit stadiul recomandărilor principiale, generoase înscrise în „Declarația privind promovarea în rîndul tineretului a idealurilor păcii, respectului reciproc și înțelegerii între popoare", fiind adîncită și concretizată cu prilejul reuniunilor regionale organizate în 1983, ale altor manifestări consacrate A.I.T. Astfel, în programele concrete de măsuri și activități elaborate la reuniunile regionale pentru pregătirea A.I.T. se prezintă pe larg importanța deosebită a intensificării educării tinerei generații în spiritul păcii, al înțelegerii de către tineri a cauzelor războaielor, pentru implicarea lor directă în edificarea unei lumi fără arme și conflicte.

De pildă, în programul european privind măsurile de întreprins cu prilejul A.I.T., adoptat la Costinești, se subliniază **răspunderea guvernelor pentru promovarea printre tineri a idealurilor de pace și înțelegere, necesitatea conștientizării acestora asupra pericolelor ce-i amenință, ca și acordarea unei atenții sporite inițiativelor ce au drept scop întărirea păcii universale, dezarmarea, oprirea cursei înarmărilor, reducerea stărilor conflictuale, încurajarea implicării tinerei generații în mișcarea pentru atingerea acestor obiective.**

Un rol major în promovarea aspirațiilor de pace și înțelegere în rîndul tinerei generații revine Comitetului Consultativ al O.N.U. pentru A.I.T., al cărui președinte este tovarășul Nicu Ceaușescu, membru supleant al Comitetului Politic Executiv al C.C. al P.C.R., prim-secretar al C.C. al U.T.C. Spiritul de lucru și conlucrarea rodnică ce au prevalat pe durata dezbaterilor din acest organism au permis identificarea unor căi și mijloace, unanim recunoscute, ce au aprofundat și dezvoltat angajarea statelor, a tuturor factorilor cu competență în domeniul tineretului, în vederea împlinirii aspirațiilor de pace ale tinerei generații, asigurării condițiilor pentru sporirea participării acesteia la viața socială. În Programul de măsuri și activități pentru pregătirea și marcarea A.I.T., elaborat de Comitetul Consultativ și însușit de Adunarea Generală a O.N.U., se sugerează **o paletă largă de orientări pentru crearea și consolidarea atitudinilor pozitive ale tineretului față de problemele păcii,** pentru activizarea luptei împotriva cursei înarmărilor și sprijinirea inițiativelor în favoarea destinderii și păcii.

Fără îndoială, actuala sesiune de la Viena a Comitetului Consultativ al O.N.U. pentru A.I.T., a cărei principală sarcină încredințată de Adunarea Generală a O.N.U. este elaborarea unui proiect de linii directoare pentru programe de viitor în domeniul tineretului, document menit să dea continuitate preocupărilor în materie de tineret, se va înscrie ca un nou și semnificativ moment pentru promovarea în lume a unor politici educaționale multidimensionale, care să-i orienteze pe tineri, să le stimuleze deschiderea spre făurirea unei lumi a păcii și conlucrării.

Ioan TIMOFTE

NOTE

TRECUTUL CARE ACUZĂ...

A fost remis în libertate condiționată, înainte de termen, Pieter Menten, condamnat în iulie 1980 la 10 ani închisoare. Cine este Menten ? Pînă în noiembrie 1976, el trăia liniștit în Olanda, în somptuoasa sa vilă de lîngă Amsterdam, dispunînd de o avere de milioane care îl ajutase să-și cultive imaginea unui rafinat amator și colecționar de opere de artă.

Viața idilică a milionarului a fost însă brusc tulburată, cînd opinia publică a fost informată de supraviețuitori ai masacrelor hitleriste că „pașnicul" și „distinsul" proprietar al vilei de lîngă Amsterdam participase activ într-un „detașament de șoc" al trupelor SS la reprimarea, în 1945, a unor cetățeni evrei în teritoriile vremelnic ocupate din răsăritul Europei și jefuise numeroase bunuri ale victimelor sale.

În fața probelor, justiția olandeză a emis în 1976 un mandat de arestare, dar Menten a încercat să scape, fugind în Elveția. Prins de poliția elvețiană, a fost încarcerat și extrădat apoi în Olanda. Un tribunal din Amsterdam l-a condamnat în 1977 la 15 ani închisoare. Dar avocații lui Menten, bine plătiți de milionar, au reușit să determine anularea sentinței inițiale. În fața protestelor opiniei publice olandeze și internaționale, cazul a fost însă repus pe rol. Menten a primit în 1980 o pedeapsă de 10 ani închisoare. Din lipsă de probe — mai bine zis în lipsa... supraviețuirii proprietarilor adevărați — colecțiile de artă ale acuzatului nu au fost confiscate.

La ieșirea din închisoare, fostul criminal nazist și-a anunțat intenția de a se stabili în Irlanda, unde dispune de o mare proprietate în localitatea Lembrybrian, în comitatul Waterford, din sudul țării. Cum se vede, milioanele au fost bine plasate.

Atît doar că guvernul de la Dublin a hotărît, la 21 martie, să interzică lui Pieter Menten să se stabilească în Republica Irlanda, în urma demersurilor unor organizații și oameni politici din țară.

Se spune că uitarea este înscrisă în legile omenești, ceea ce ține, desigur, de domeniul firescului, al naturii omului.

Dar nu în cazul zguduitoarelor crime comise de naziști. Acestea nu pot, și nu trebuie, să fie niciodată uitate !

P. STANCESCU

REDACȚIA ȘI ADMINISTRAȚIA : Cod 71 341, București Piața Scînteii nr. 1. Tel. 17 60 10, 17 60 20. Abonamentele se fac la oficiile poștale și difuzorii din întreprinderi și instituții. Cititorii din străinătate se pot abona prin „ROMPRESFILATELIA" — Sectorul export-import presă P.O. Box 12—201, telex 10376 prsfir București, Calea Griviței nr. 64—66. Tiparul : Combinatul poligrafic CASA SCÎNTEII 40 360