Inspectorat Jud. Bacău
SALA DE LECTURA

PROLETARI DIN TOATE ȚĂRILE, UNIȚI-VĂ!

Scînteia

ORGAN AL COMITETULUI CENTRAL AL PARTIDULUI COMUNIST ROMÂN

Anul LIV Nr. 13 245 | Sîmbătă 23 martie 1985 | 6 PAGINI — 50 BANI

ÎN SPIRITUL SARCINILOR SUBLINIATE DE TOVARĂȘUL NICOLAE CEAUȘESCU

Resursele materiale și energetice – judicios gospodărite, valorificate superior

Hotărîrile Congresului al XIII-lea al partidului prevăd, ca un obiectiv esențial al dezvoltării intensive, eficiente a economiei românești în actuala etapă, **valorificarea superioară a materiilor prime, materialelor, combustibilului și energiei.** Sarcinile în această privință stabilesc **sporirea gradului de valorificare a materiilor prime, materialelor, combustibililor și energiei cu 6,5 la sută în acest an, față de anul trecut, și cu 25—27 la sută în 1990, în comparație cu anul 1985.** Sînt prevederi mobilizatoare, dar realiste.

Să încorporăm, în produsele realizate, mai multă inteligență tehnică și mai puține resurse materiale și energetice! Acesta este, sintetic exprimat, sensul măsurilor stabilite de conducerea partidului pentru valorificarea superioară a materiilor prime, materialelor și energiei, măsuri a căror înfăptuire trebuie urmărită consecvent, pas cu pas. **Așa cum s-a subliniat din nou la recenta ședință a Comitetului Politic Executiv al C.C. al P.C.R., este necesar ca în fiecare întreprindere și la fiecare loc de muncă să se aplice ferm măsurile stabilite privind reducerea consumurilor normate de materii prime, materiale, combustibil și energie electrică, să se asigure gospodărirea cu maximă responsabilitate a acestor resurse.**

Care sînt principalele căi de acțiune, ce probleme trebuie soluționate cu prioritate?

În primul rînd se impune, fără îndoială, **înfăptuirea riguroasă în toate ramurile și întreprinderile a programelor de innoire și modernizare a produselor.** Concret, în acest an, 45 la sută din producția-marfă din ramurile prelucrătoare ale industriei republicane urmează să fie realizată pe seama produselor noi și modernizate introduse în fabricație în actualul cincinal. Avantajele acestor acțiuni pe planul valorificării resurselor materiale și energetice trebuie apreciate din două unghiuri de vedere. Pe de o parte, prin aceea că, încă din concepție, aceste produse vor presupune consumuri materiale mai reduse, o înaltă calitate și parametri superiori, deci o eficiență ridicată la producător. Pe de altă parte, asimilarea unor asemenea produse, îndeosebi în industriile chimică, metalurgica, a construcțiilor de mașini și a materialelor de construcții, va permite unităților beneficiare să obțină, prin utilizarea acestora, importante economii de materiale, combustibili sau energie electrică.

De altfel, reglementări legale recente urmăresc să introducă ordine în această privință. Bunăoară, începînd din acest an, înainte de a se trece la proiectarea de detaliu și omologarea unui nou produs trebuie să se elaboreze nota de comandă a acestuia, prin care proiectanților li se stabilesc anumite limite de consumuri specifice la principalele materiale și resurse energetice, pornindu-se de la cele mai bune realizări obținute la produse similare fabricate în țară și în străinătate. Este o reglementare de natură să pună pe prim plan cerința asigurării competitivității noilor produse și sub aspectul consumurilor materiale, eliminînd tendințele unor proiectanți de a modifica doar unele detalii ale unui produs pe care îl consideră apoi modernizat, fără a intra în fondul concepției constructive și funcționale a produsului respectiv.

În legătură cu sarcinile de innoire și modernizare a produselor se pune nu numai problema calității activității cercetătorilor și proiectanților, ci și aceea a **desfășurării permanente a acestei activități, a asimilării rapide în fabricație a noilor produse.** În foarte multe întreprinderi și institute se acționează prompt, pe baza unei strategii clare, concepîndu-se și introducîndu-se în fabricație produse care se situează la nivel comparabil cu cele mai bune realizări pe plan mondial, atît din punct de vedere al performanțelor, cît și al consumurilor. Sînt însă și produse complexe care nu au mai fost reproiectate de mai mulți ani. Așa este cazul unor macarale, strunguri, motoare electrice, generatoare electrice de medie frecvență, care, în mod firesc, oferă posibilitatea reducerii substanțiale a consumurilor materiale și energetice.

În această ordine de idei tovarășul Nicolae Ceaușescu aprecia că este necesară **organizarea în fiecare uzină a unor grupuri de concepție și asimilare a noilor produse.** În momentul în care un produs este introdus în fabricație — preciza secretarul general al partidului — proiectanții și cercetătorii trebuie să aibă deja pe planșetă sau în atenție un produs nou. Experiența a demonstrat că pentru a putea fi cu adevărat competitivi pe plan mon-

Corneliu CÂRLAN

(Continuare în pag. a III-a)

Campania agricolă de primăvară – desfășurată exemplar!

- Oriunde solul s-a zvîntat, să se lucreze din plin la semănatul culturilor din prima urgență
- Cadrele de conducere și specialiștii din unități, pe baza cunoașterii stării terenului, să decidă unde să se însămînțeze cu prioritate

În pagina a III-a: Relatări despre desfășurarea lucrărilor de sezon pe ogoare.

În prima zi la însămînțarea mazării la ferma nr. 1 Vizejdea, a Întreprinderii pentru producerea și industrializarea legumelor Timișoara

Foto: **E. Dichiseanu**

O epocă de glorie

A fi tînăr în România acestei epoci — Epoca „Nicolae Ceaușescu" — este un privilegiu, dar și o înaltă responsabilitate. Un privilegiu, pentru că tinereții, ca vîrstă a formării și afirmării multilaterale, i-au fost create condiții optime de manifestare. Prin dezvoltarea și perfecționarea sistemului de învățămînt, prin aducerea sa — ca dotare și concepție de programe — la parametrii modernului pe plan mondial, prin asigurarea unor condiții materiale de excepție pentru toți tinerii care vor să învețe, pentru toți tinerii care trebuie să învețe. Prin accesul liber la cultură și știință, la informația de ultimă oră, prin stimularea setei de cunoaștere, de autoperfecționare.

Sînt douăzeci de ani de cînd în fruntea comuniștilor români,

INSEMNĂRI

a destinelor României a fost ales strălucitul bărbat politic a cărui întreagă viață și activitate este pusă în slujba înfloririi patriei, a existenței demne și libere în rîndul națiunilor lumii. Gîndirea sa politică revoluționară a descătușat puternic energiile națiunii cristalizîndu-se într-o doctrină de supremă coerență și viabilitate teoretică și practică — doctrina Ceaușescu, doctrina construcției viitorului românesc. În acest spațiu, pe aceste coordonate, tovarășul Nicolae Ceaușescu a definit și definește în permanență și locul și rolul tinerei generații. Apelul la muncă pentru patrie și la iubire fierbinte a patriei, apelul la învățătură nu fac altceva decît să contureze exact statutul tinereții ca vîrstă a răspunderilor majore, ca dimensiune revoluționară a ființei fiecăruia dintre cei ce aparțin prin naștere, iubire și destin acestui pămînt străbun.

Semn de neclintită încredere și pămîntească dragoste pentru cei pe care, adresîndu-li-se, secretarul general al partidului îi numește „dragii mei prieteni tineri".

A fi tînăr în România acestei epoci este, după cum afirmam în primele rînduri ale însemnării de față, și o înaltă responsabilitate. Cum răspund, deci, tinerii țării acestor minunate condiții de împlinire a vîrstei lor, acestui climat generos care-i situează la rangul de „viitor însuși al națiunii noastre socialiste"?

Dacă am trasa o hartă simbolică a prezenței tinerilor în frontul marilor deveniri ale patriei, i-am găsi pretutindeni. Semnătura lor de onoare, munca lor competentă și entuziastă se află, alături de munca întregului popor, la temelia santie-

Nicolae Dan FRUNTELATĂ

(Continuare în pag. a V-a)

40 DE ANI DE LA VICTORIA ÎMPOTRIVA FASCISMULUI

Eroicele tradiții de luptă antifascistă a poporului român

Victoria obținută împotriva fascismului, la 9 Mai 1945, reprezintă rezultatul luptei hotărîte, pline de jertfe a popoarelor iubitoare de libertate. Aniversînd împreună cu toate națiunile lumii mărețul ceas al victoriei, de la a cărei înfăptuire s-au scurs patru decenii, poporul român este mîndru că și-a adus o remarcabilă contribuție la cauza înfrîngerii fascismului. Această contribuție se înscrie ca o pagină de onoare în istoria luptelor sale pentru libertate, pentru independență și suveranitate națională.

Expresie a celor mai retrograde și reacționare cercuri politice ale burgheziei, intruchipare a unei ideologii opuse oricărui ideal de libertate și de progres, fascismul a apărut în Europa în climatul social-politic specific epocii de după primul război mondial, un climat căruia îi era caracteristică existența unor pronunțate contradicții sociale și confruntări de clasă. Pentru țara noastră, pericolul fascist a început să capete dimensiuni pregnante cu deosebire după începutul anului 1933, odată cu acapararea puterii politice de către hitlerism în Germania. Partidul Comunist Român și alături de el alte forțe sociale progresiste au apreciat cu claritate, încă în acel an, că nazismul reprezenta principala primejdie pentru independența națională a numeroase țări, pentru cultura și civilizația umană, că, în ce privește România, suprema datorie a tuturor partidelor, grupărilor și personalităților democratice, a tuturor patriotilor era de a lupta împotriva organizațiilor de tip fascist, agenturi ale nazismului, și împotriva expansiunii imperialismului german, pentru apărarea democrației și a existenței național-statale a României.

Toate acestea au condus la amplificarea activității ideologice antifasciste a partidului comunist, paralel cu o la fel de susținută activitate organizatorică, care își propunea să găsească cele mai bune modalități de realizare în țara noastră a unui larg front popular antifascist. Iar dovada că poporul român a sprijinit de la bun început aceste eforturi, că a înțeles să ia poziție hotărîtă împotriva fascismului — acționînd în spiritul îndelungatelor sale tradiții de luptă pentru libertate, unitate și independență națională — îl reprezintă eroicele ridicări la luptă ale proletariatului petrolist și feroviar din ianuarie-februarie 1933, primele mari manifestări antifasciste de masă care au avut loc în Europa după instalarea lui Hitler la putere în Germania.

Depășind cadrul unor ridicări pentru satisfacerea doleanțelor economice și politice proprii, acțiunile de masă care au avut loc în țara noastră în această epocă au ridicat la ordinea zilei probleme majore ale vieții politice internaționale. De aceea, ele au fost apreciate, pe bună dreptate, ca un apel al clasei muncitoare din România adresat popoarelor lumii, tuturor forțelor sociale progresiste de a se ridica la luptă împotriva pericolului grav pe care îl reprezenta politica agresivă, revanșardă și revizionistă a Germaniei hitleriste.

În antifascismul hotărît și consecvent manifestat de poporul nostru găsim și explicația faptului că **România s-a numărat printre primele țări europene care și-a constituit — ca urmare a inițiativei politice a partidului comunist — un Comitet Natio-**

Dr. Olimpiu MATICHESCU

(Continuare în pag. a V-a)

PRIMIRI LA TOVARĂȘUL NICOLAE CEAUȘESCU

Ministrul afacerilor externe și cooperării internaționale al Republicii Centrafricane

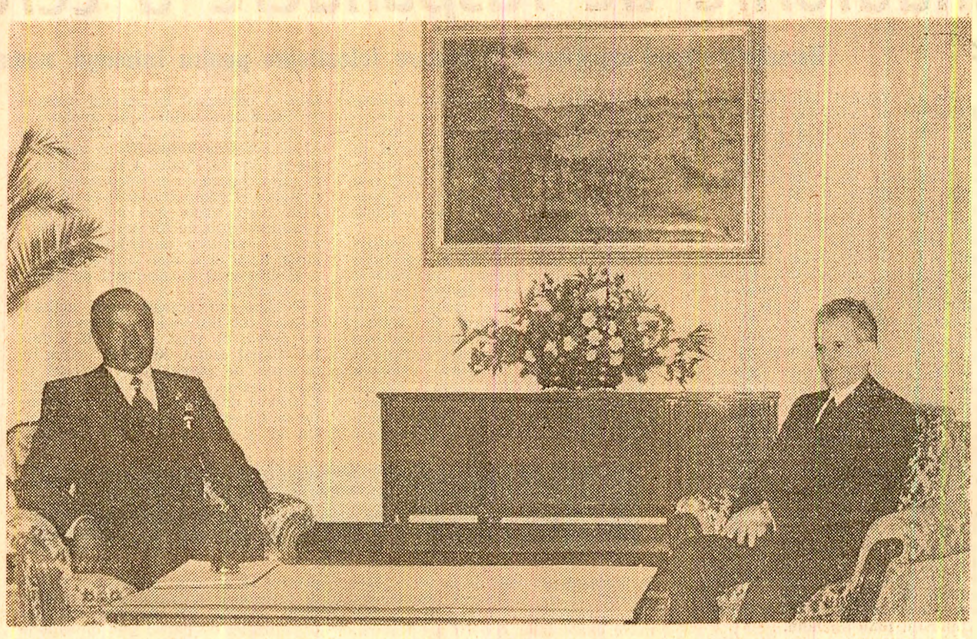

Președintele Republicii Socialiste România, tovarășul Nicolae Ceaușescu, a primit, vineri, pe Clement Michel-Pascal Nga Gnii-Voue To, ministrul afacerilor externe și cooperării internaționale al Republicii Centrafricane, care conduce delegația țării sale la lucrările celei de-a VII-a sesiuni a Comisiei mixte de cooperare economică și tehnică româno-centrafricană, ce se desfășoară la București.

La întrevedere a participat tovarășul Ștefan Andrei, ministrul afacerilor externe.

A fost de față Antoine Kezza, ambasadorul Republicii Centrafricane în țara noastră.

Exprimînd calde mulțumiri pentru întrevederea acordată, oaspetele a arătat că are plăcuta misiune de a înmîna președintelui Nicolae Ceaușescu un mesaj de prietenie din partea generalului de armată André Kolingba, președintele Comitetului Militar de Redresare Națională al Republicii Centrafricane, și de a-i transmite cele mai cordiale urări de sănătate și succes în activitatea pe care o desfășoară în fruntea statului român, iar poporului nostru multă prosperitate și pace.

Tovarășul Nicolae Ceaușescu a mulțumit și a rugat să se transmită președintelui André Kolingba un salut călduros și cele mai bune urări, iar poporului centrafrican prieten urări de progres și bunăstare.

În timpul întrevederii, ce a decurs într-o atmosferă cordială, a fost exprimată convingerea că lucrările actualei sesiuni a Comisiei mixte vor conduce la o reinviorare a relațiilor româno-centrafricane, la identificarea unor noi forme și domenii de cooperare, vor contribui la extinderea și diversificarea legăturilor comerciale și a colaborării economice, în folosul ambelor țări și popoare, al progresului și prosperității lor.

Ambasadorul Republicii Honduras

cu prilejul prezentării scrisorilor de acreditare

Președintele Republicii Socialiste România, tovarășul Nicolae Ceaușescu, a primit, vineri, pe Edgardo Dumas Rodriguez, care și-a prezentat scrisorile de acreditare în calitate de ambasador extraordinar și plenipotențiar al Republicii Honduras în țara noastră. (Continuare în pag. a V-a).

Aleasă mîndrie patriotică pentru mărețele împliniri ale „Epocii Ceaușescu", angajament unanim al întregului popor de a înfăptui exemplar luminosul Program al partidului, istoricele hotărîri ale Congresului al XIII-lea al P.C.R.

Din întreaga țară, telegrame, mesaje și scrisori adresate TOVARĂȘULUI NICOLAE CEAUȘESCU la împlinirea a două decenii de cînd a fost ales în fruntea partidului

Se împlinesc două decenii de cînd tovarășul Nicolae Ceaușescu a fost ales în funcția supremă de conducere a Partidului Comunist Român, a destinelor patriei și poporului.

Cu acest prilej, tovarășului Nicolae Ceaușescu, secretar general al partidului, președintele Republicii Socialiste România, i-a fost adresat un mare număr de telegrame, mesaje și scrisori din partea comitetelor județene, municipale, orășenești și comunale de partid, a organizațiilor de masă și obștești, ministerelor și altor instituții centrale, a unor unități din industrie și agricultură, instituții de învățămînt, știință, artă și cultură, unități militare, precum și din partea a numeroși oameni ai muncii de cele mai diferite profesii, prin care îi sînt exprimate cele mai alese sentimente de nețărmurită dragoste, de profundă stimă și adîncă recunoștință, calde felicitări și urări de sănătate, fericire, viață îndelungată și putere de muncă, de noi și tot mai mari succese în fruntea partidului și statului nostru pentru înfăptuirea măreței opere de edificare a socialismului și comunismului pe pămîntul României, pentru creșterea continuă a bunăstării întregului popor, pentru cauza păcii, înțelegerii și cooperării internaționale.

Constituindu-se într-un nou și vibrant omagiu adus secretarului general al partidului, revoluționar și patriot înflăcărat, erou între eroii neamului, personalitate proeminentă a lumii contemporane, telegramele, mesajele și scrisorile reliefează pregnant rolul hotărîtor, determinant al tovarășului Nicolae Ceaușescu în elaborarea și transpunerea în viață a întregii politici interne și externe a partidului și statului, a programelor de dezvoltare și înflorire a patriei, în dobîndirea succeselor istorice ale poporului român în opera de făurire a societății socialiste multilateral dezvoltate și înaintare a României spre comunism. Se dă expresie satisfacției depline și mîndriei patriotice a tuturor fiilor țării față de tot ceea ce poporul român, sub conducerea înțeleaptă, clarvăzătoare a partidului și secretarului său general, a înfăptuit în ultimii 20 de ani, perioadă a celor mai remarcabile împliniri din întreaga istorie a României, etapă de profunde înnoiri în toate domeniile vieții politice, economice și sociale, pe care întreaga națiune o definește cu justificată mîndrie „Epoca Nicolae Ceaușescu".

În telegrame se dă o înaltă apreciere contribuției decisive a conducătorului partidului și statului nostru la dezvoltarea armonioasă, echilibrată a tuturor județelor și localităților patriei, la dezvoltarea și modernizarea continuă a economiei naționale, la perfecționarea organizării și conducerii societății, înflorirea științei, învățămîntului, artei și culturii, la creșterea neîntreruptă a nivelului de trai material și spiritual al celor ce muncesc, la făurirea omului nou, constructor conștient și devotat al noii orînduiri.

Telegramele pun în relief prețuirea deosebită de care se bucură preocuparea stăruitoare a tovarășului Nicolae Ceaușescu pentru creșterea rolului conducător al partidului în societate, a unității sale, pentru întărirea statului nostru socialist, perfecționarea continuă a democrației muncitorești-revoluționare, înfăptuirea politicii naționale juste a partidului, asigurarea condițiilor pentru ca toți cetățenii patriei să participe activ și în deplină egalitate la conducerea vieții economico-sociale, a întregii societăți.

Telegramele reliefează prestigiul fără precedent de care se bucură astăzi România pe arena mondială pentru politica sa externă, promovată cu clarviziune și realism de tovarășul Nicolae Ceaușescu, de România socialistă în scopul apărării celui mai de preț bun al omenirii — pacea. Se exprimă prețuirea și admirația pentru activitatea consecventă a președintelui României, tovarășul Nicolae Ceaușescu, strălucit promotor al luptei pentru promovarea păcii, înțelegerii și colaborării internaționale, înflăcărat luptător pentru cauza libertății și independenței popoarelor, față de inițiativele și demersurile sale întreprinse în interesul securității și independenței, pentru oprirea cursei înarmărilor și trecerea la dezarmare, în primul rînd la dezarmarea nucleară, pentru înlăturarea încordării existente în viața politică mondială, pentru reluarea politicii de destindere, de creștere a încrederii între națiuni.

În telegrame sînt exprimate totala adeziune și aprobare a întregii națiuni la politica internațională a partidului și statului, care corespunde întru totul intereselor fundamentale ale poporului nostru, servește cauzei generale a socialismului, păcii și progresului în lume. Se subliniază aprecierea de care se bucură în întreaga lume activitatea neobosită a tovarășului Nicolae Ceaușescu consacrată soluționării pașnice, prin tratative, a problemelor litigioase dintre state, lichidării subdezvoltării și instaurării unei noi ordini economice mondiale, bazată pe deplină egalitate și echitate, asigurării triumfului politicii de pace și colaborare, afirmării libere și suverane a tuturor națiunilor, edificării unei lumi mai bune și mai drepte pe planeta noastră.

Semnatarii acestor mesaje și, prin ei, toți comuniștii, întreaga națiune exprimă și cu acest prilej legămîntul solemn de a urma cu hotărîre neclintită, într-o indestructibilă unitate, partidul, pe secretarul său general, angajamentul ferm de a acționa cu dăruire și abnegație revoluționară pentru realizarea măreților obiective stabilite de Congresul al XIII-lea, pentru transpunerea neabătută în viață a politicii interne și externe a partidului și statului, pentru progresul neîntrerupt al României socialiste.

Într-o deplină unitate de cuget și simțire, în telegrame sînt adresate tovarășului Nicolae Ceaușescu urări de viață îndelungată, multă sănătate și putere de muncă, pentru ca în fruntea partidului și statului să conducă mai departe, cu aceeași înțelepciune, fermitate și consecvență revoluționară, harnicul și talentatul popor român pe drumul eroic al libertății, dreptății și demnității, al edificării socialismului și comunismului pe pămîntul scumpei noastre patrii.

A LUPTA PENTRU NOU
îndatorire de răspundere a cercetătorului

Rezultatele unui experiment la Brașov folositoare pentru întreaga noastră zootehnie

Pe la sfîrșitul toamnei trecute, aflîndu-ne cu treburi în zona Măgurele, situată cam la 7 km vest de Brașov, ne-am întîlnit cu o cireadă de vaci care, după o zi de pășunat, se îndreptau spre ferma zootehnică a Institutului de cercetări și producție pentru cultura pajiștilor din apropiere. Ceea ce ne-a atras atenția din primul moment au fost frumusețea, conformația corporală armonioasă, sănătatea lor. Ne-au impresionat, de asemenea, ugerele lor pline cu lapte, care le făceau mersul anevoios. Nu ne-a fost greu să aflăm cui aparțin aceste „uzine vii" producătoare de lapte.

— Da, avem un efectiv valoros de vaci — ne spune cu un fel de mîndrie reținută dr. ing. Vasile Cardașol, directorul institutului. Faptul cel mai important, după părerea mea, este acela că, deși profilul de bază al institutului nostru este de cercetări în domeniul pajiștilor, am reușit să desfășurăm o activitate de cercetare bună și în domeniul ameliorării animalelor. Ceea ce ne-a permis să realizăm pe această cale o nouă linie de „bălțată" cu un potențial genetic dintre cele mai eficiente din țară. Autorul principal al acestei realizări este — o spun fără nici o reținere — comunistul **Ioan Speianu.**

Inginerul Ioan Speianu tocmai se pregătea să plece la fermă. Este un om de o modestie rară — așa cum îi stă bine unui comunist. Nu-i place să vorbească despre el. Aproape că am fi fost gata să renunțăm la obișnuitele întrebări reportericești, dacă de la comitetul județean de partid nu ni s-ar fi spus : „Ceea ce au făcut acolo cițiva cercetători, în frunte cu comunistul Speianu, este o realizare de excepție, o realizare națională".

Dar să pornim pe firul faptelor.

...1976. Institutului de la Măgurele i se repartizează un lot de 150 de juninci gestante din rasa bălțată. Importate. Animale alese de la crescători străini chiar de ing. Ioan Speianu. Aduse în țară nu pentru a mări fizic numărul animalelor institutului, ci pentru a găsi modalitatea de transmitere a însușirilor acestora și la rasele autohtone. Comunistul Ioan Speianu ar fi putut să nu-și facă prea multe griji în acest sens. Ar fi putut proceda ca alți specialiști, aflați în aceeași situație, apelînd pentru obținerea materialului seminal la unitățile specializate. Ar fi fost mai comod și pentru el și pentru institut. Conștiința răspunderii de comunist i-a dictat însă altfel. Și-a pus tot felul de întrebări. Una mai îndreptățită decît alta : „Dacă stațiunea din Tîrgu Mureș, specializată în testarea și producerea materialului seminal congelat, nu va fi în măsură să-i poată asigura materialul care să corespundă valorii genetice a animalelor aduse de el cu sacrificii, cu eforturi valutare din străinătate ?" Sau : „Dacă nu-i va putea asigura acest material, în toate cazurile, la timp, la ce i-ar servi eventualele justificări ulterioare ?". El știa că trebuie să răspundă în fața organizației de partid, a comuniștilor pentru modul în care și-a îndeplinit sarcina pe care și-a asumat-o singur și care de fapt i-a fost încredințată de organizație.

Între posibila comoditate a justificărilor și greul drum al efortului propriu, al riscului, cercetătorul Speianu, comunistul Speianu a ales soluția a doua : să-și crească singur un reproducător valoros. Era soluția care, după părerea sa, îi oferea cele mai sigure garanții pentru realizarea scopului propus. Cunoștea valoarea ascendenților fiecărei juninci. Aceasta l-a ajutat să rețină trei viței (tăurași) de la trei dintre junincile cele mai valoroase. Pînă la urmă s-a oprit la tăurașul provenit de la vaca „Elisabeta" și de la taurul „Solomon". Acesta răspundea în măsura cea mai mare exigentelor criterii ale testării. I s-a dat numele de „Senator". Cînd a ajuns la vîrsta intrării în producție, Senator arăta ca o minune a frumuseții, a perfecțiunii corporale. A început să fie folosit la monta junincilor născute aici, la Măgurele, sub stricta supraveghere a cercetătorului. Iar așteptările sale n-au fost înșelate. Primele 23 de fiice ale lui Senator au încheiat prima lactație cu 4 502 litri lapte fiecare și o grăsime de 163 kg, comparativ cu 3 201 litri lapte și 128.3 kg grăsime cu cît încheiaseră prima lactație mamele lor. Era cea mai bună confirmare că eforturile cercetătorului aveau răsplata binemeritată a îndrăznelii. Și cine îndrăznește reușește. Chiar dacă nu întotdeauna, de cele mai multe ori, da.

Și astfel, comunistul Speianu a devenit și mai convins de valoarea genetică ridicată a lui Senator. O valoare care îl situa la nivel mondial. Putea păstra el acest reproducător cu calități deosebite numai pentru efectivul său redus de vaci ? Și aceasta atît timp cît în țară se importa material seminal pentru monta unor animale valoroase ? Nici vorbă ! Ar fi fost un mod egoist de a privi lucrurile. Consultîndu-se cu comuniștii din conducerea institutului, ca și cu ceilalți comuniști implicați în acțiunea de selecție și ameliorare a animalelor, el l-a oferit pe Senator stațiunii din Tîrgu Mureș, pentru a fi folosit la monta unui număr mult mai mare de vaci valoroase.

Odată cu acest „transfer", ing. Speianu nu și-a socotit misiunea încheiată. A continuat cu aceeași pasiune și răspundere acțiunea de ameliorare a efectivelor de animale. Zile la rînd el își petrecea timpul fie la grajduri, fie la pășune. Pentru a putea urmări și supraveghea cu meticulozitate dezvoltarea și comportarea fiecărui animal. Nu-i scăpa nici cel mai mic amănunt legat de furajarea, de odihna și îngrijirea animalelor. În tot acest timp el a fost și îngrijitor, și organizator al programului de grajd, și cercetător.

Evident, în această grea acțiune comunistul Speianu nu a lucrat, și nu putea, de unul singur. El a fost tot timpul ajutat, în primul rînd, de membrii de partid care lucrează în acest sector, de laborantul Arpad László și de Sevastiana Speianu, soția sa. Cu ei s-a consultat permanent. Cu ei și-a asumat responsabilități precise în această importantă muncă de cercetare. Dar nu numai atît. Ajutorul acordat de membrii biroului organizației de partid s-a dovedit la fel de prețios. Munca comunistului Speianu nu a fost privită ca o „aventură" personală, ci ca o acțiune a întregului institut. „Sprijinul nostru, arăta ing. Ioan Breazu, secretarul biroului organizației de bază, a constat în încurajarea permanentă a cercetătorului, în dezbaterea amănunțită, ori de cîte ori a fost nevoie, a problemelor care s-au ridicat și se ridică în activitatea de selecție, în dezvoltarea răspunderii comuniștilor fermei de taurine pentru întărirea spiritului de ordine și disciplină. Iar toate acestea au creat condiții ca experiența noastră — vedeți spun a noastră și nu numai a lui Speianu — să reușească. De pildă, alți doi comuniști (ing. Lucian Elisei, responsabil cu selecția speciei taurine, și tehnicianul zootehnist Gh. Lupu din cadrul laboratorului de selecție taurine din Codlea) au primit sarcina să nu precupețească nici un efort în a-l ajuta pe ing. Speianu pentru a finaliza cu bune rezultate experiența începută".

COMUNISTUL — OM AL FAPTEI, AL CONȘTIINȚEI ÎNAINTATE, REVOLUȚIONARE

Însoțiți de comunistul Ioan Speianu ne oprim în cîteva dintre grajdurile fermei de vaci. În primul rînd ne sînt prezentate o parte din fiicele lui Senator. Toate poartă, parcă mîndre de originea lor, semnele distinctive moștenite de la părintele lor. „Una din marile calități ale lui Senator, ne explică cercetătorul, este și capacitatea de transmitere a tuturor însușirilor moștenite de la cei doi părinți ai lui". Într-unul din grajduri facem cunoștință cu 22 fiice mai mici ale lui Senator. Cele cu numerele de înmatriculare 302, 329, 396 au încheiat cea de-a doua lactație cu o producție de 6 021, 6 500 și respectiv 6 501 litri lapte. (La prima lactație, producția a fost, în medie, de peste 5 800 l). „Cu siguranță, ține să precizeze cercetătorul, ele vor depăși la cea de-a patra lactație pe bunica lor Elisabeta, care a atins la această lactație 8 000 litri". În minte ne revin cuvintele ing. Lucian Elisei, responsabilul laboratorului de selecție a taurinelor din Codlea: „Rețineți că aceste producții nu reflectă întregul potențial productiv al animalelor. De ce? Pentru că, deși sînt mai bine furajate decît animalele altor unități, această furajare nu se asigură totuși în raport cu potențialul lor. În direcția asigurării tuturor elementelor nutritive, și în special a proteinelor, institutul trebuie să facă mai mult".

Intrăm într-un grajd de dimensiuni mai reduse. Și mai îngrijit amenajat. „Aici se găsesc 14 dintre cele mai valoroase vaci ale fermei, ne explică cercetătorul. Toate sînt fiice ale lui Senator. Urmărim să le testăm potențialul maxim, în condițiile unei furajări corespunzătoare. La cea de-a doua lactație de la ele s-au muls în medie 6 521 litri. Avem însă certitudinea că vom obține și producții de peste 9 000—10 000 litri lapte".

Aici punem punct relatării despre frumoasa „aventură" a cercetătorilor brașoveni. Nu înainte de a desprinde o concluzie. Datorită muncii laborioase desfășurate de o mînă de comuniști, sprijiniți și de alți specialiști în domeniul ameliorării taurinelor, chiar în condiții de furajare care nu sînt în totalitate la nivelul cerințelor unui asemenea experiment, s-a reușit să se înregistreze o îmbunătățire notabilă a potențialului genetic al animalelor importate în urmă cu 9 ani. Exemplele prezentate sînt, credem, cît se poate de convingătoare. Nu mai puțin edificator este și un alt fapt. Din situația întocmită de Centrul republican de reproducție și selecție a animalelor pentru anii 1982 și 1983 rezultă că din cele 150 de ferme din țară, luate în evidență, ferma de vaci de la Măgurele — Brașov s-a situat pe locul doi pe țară. Cu o producție medie de 4 457 litri lapte pe an pe vacă furajată și o grăsime de 165,64 kg pe lactație. Cu mult deasupra unor unități cu tradiție în creșterea animalelor. Și fără să vrei te gîndești că posibilități asemănătoare cu cele de la Măgurele — sub aspectul potențialului genetic — au existat și există și în alte unități. Ceea ce le lipsește acestora este, credem noi, acei cercetători care să „ardă" pentru promovarea noului, pentru dezvoltarea zootehniei. Exemplul specialiștilor brașoveni s-ar putea constitui el însuși într-un asemenea „combustibil".

Nicolae MOCANU
Constantin PRIESCU

Cum se concretizează în practică solicitudinea manifestată la audiențe

Fațete ale grijii față de om

Săptămînal, conform programului mai de mult stabilit și bine cunoscut de locuitorii sectorului, în fiecare joi la ora 12 încep audiențele la vicepreședintele comitetului executiv al consiliului popular, secretar cu problemele economice al Comitetului de partid al sectorului 6 din Capitală, tov. Gh. Marinoiu. Am solicitat permisiunea de a asista la o serie de asemenea audiențe. Rînd pe rînd, oamenii intră în încăpere și sînt invitați să-și spună „păsul".

Redăm din însemnările făcute : Nica Rada a fost preparatoare chimistă la întreprinderea chimică „Victoria"; în prezent nu lucrează, dar ar dori să lucreze din nou. I se recomandă să se ducă la fabrica de tricotaje „Tricodava", care încadrează muncitori pentru calificare în mai multe meserii. Solicitanta mulțumește, spunînd că se va prezenta chiar a doua zi la fabrica respectivă. Florian Margarian a lucrat și el — coincidență — tot la „Victoria", dar i s-a desfăcut contractul de muncă pentru absențe nemotivate. Omul solicită să fie reprimit, angajîndu-se că în viitor nu va mai lipsi. După un moment de tăcere, tovarășul Marinoiu pune mîna pe telefon și vorbește cu directorul întreprinderii, pe care îl roagă să-i mai acorde lui Florian Margarian o ultimă șansă, ținînd seama de angajamentul de a se îndrepta. Iar omului din fața lui îi subliniază apăsat :

— Te duci la întreprindere și repeți și acolo angajamentul serios pe care îl l-ai luat aici, iar apoi îl respecți fără nici o abatere.

După ce omul iese, vicepreședintele, comentînd cazul, ne spune că folosește frecvent această metodă, de acordare a unui credit moral, și a dat rezultate bune într-un șir de cazuri. Speră că așa va fi și de data asta.

Zelenco Rodica, fostă lăcătuș-montator la „Electrotehnica", și-a întrerupt serviciul pentru a-și crește copilul, iar acum vrea să-și reia munca în întreprindere. Pe loc se ia legătura cu întreprinderea și se discută reprimirea.

Prin încăpere se perindă alți și alți solicitanți. Fiecare este ascultat cu atenție, manifestîndu-se pentru fiecare solicitudine, dorința de a-l ajuta să-și rezolve problema pentru care a venit. De regulă, la aceste audiențe participă și șeful oficiului forțe de muncă al sectorului, care are evidența locurilor disponibile atît la întreprinderile din sectorul 6, cît și la cele din alte sectoare, ceea ce face posibil ca, în multe cazuri, celor ce solicită audiențe în legătură cu asemenea probleme să li se rezolve cazul pe loc, să li se poată oferi imediat o soluție concretă.

Ne-am referit la audiențele de joi, de la vicepreședintele consiliului popular, dar trebuie subliniat că audiențe au loc la consiliu în fiecare zi a săptămînii, cu excepția zilei de simbătă. Președintele consiliului, tovarășa Tucă Ecaterina, primește vinerea. De remarcat o metodă bună, care economisește timpul oamenilor : deplasarea periodică, pentru audiențe, a președintelui și prim-vicepreședintelui la principalele întreprinderi din sector — „Semănătoarea". Întreprinderea de confecții și tricotaje „București", Întreprinderea de prefabricate din Militari și altele — prilejuri cu care se discută direct cu oamenii diferitele probleme, eventualele solicitări.

Dialog permanent și conlucrare strînsă cu cetățenii

— După cum ați putut constata, ne spune tovarășul Constantin Lăuneanu, prim-vicepreședinte al consiliului, la sfîrșitul programului său de audiențe, cele mai numeroase cereri s-au referit la spațiul locativ. Trebuie subliniat că nu este vorba despre oameni care n-au locuință, ci despre solicitarea unui spațiu mai mare; mulți sînt tineri muncitori care locuiesc la cămin și care, căsătorindu-se, vor apartamente separate. Primim, an de an, un număr important de locuințe noi. Altele, mai vechi, dar în bună stare, se eliberează și le atribuim la „mișcarea a doua". Comitetul executiv repartizează apartamentele disponibile în funcție de nevoile și de mărimea colectivului fiecărei întreprinderi. Avem o evidență amănunțită atît a cererilor unităților, cît și a repartizărilor făcute. Prin colaborarea între sectoarele Capitalei putem rezolva o serie de cereri prezentate la audiențe privind apropierea locuinței oamenilor de locul lor de muncă.

Ni se relatează că pe lîngă audiențele la consiliu și la unele întreprinderi, se organizează, lunar, în cadrul *„Tribunei democrației"* întîlniri cu cetățenii pe cartiere — în Giulești, în Militari, Drumul Taberei, la care participă, alături de lucrători ai consiliului popular și ai unităților subordonate lui, și reprezentanți ai I.T.B.-ului, I.C.A.B.-ului, Direcției sanitare. Aceste întîlniri oferă posibilitatea participării directe a cetățenilor sectorului la discutarea și rezolvarea problemelor obștești, constituie prilejuri deosebit de prielnice pentru a cunoaște problemele care-i preocupă „la zi" pe locuitori.

Tot lunar au loc întîlniri cu secretarii organizațiilor de bază din cartiere, cu deputații și cu președinții comitetelor de cetățeni, cu care se discută despre diferitele probleme gospodărești, dar și despre sprijinul cetățenilor în soluționarea acestora — fie că e vorba de curățirea străzilor de zăpadă, de gospodărirea rațională a energiei sau, la timpul potrivit, de amenajarea spațiilor verzi, plantări de flori, cultivarea de legume pe terenurile virane etc.

Cînd se epuizează solicitudinea și apare birocratismul...

— Dar ce probleme cu caracter critic ridică mai frecvent cetățenii?

— Nu puțini sînt cei care solicită audiențe spre a exprima critici la adresa I.C.R.A.L.-ului, îndeosebi în legătură cu tărăgănarea unor lucrări de reparații și întreținere a fondului locativ, cu executarea lor în condiții calitative necorespunzătoare, cu manifestări de neglijență ale unor lucrători în gospodărirea materialelor de construcții.

— Ce măsuri ați luat ?

— Am discutat, în repetate rînduri, cu conducerea I.C.R.A.L.-ului, spune tovarășul Constantin Lăuneanu, dar trebuie arătat că, din păcate, pînă acum nu au rezolvat satisfăcător aceste probleme, iar mie, personal, îmi este foarte neplăcut să primesc oamenii a doua și a treia oară în audiență pentru aceeași problemă. (O paranteză : îl credem întru totul pe tovarășul prim-vicepreședinte al consiliului popular al sectorului că îi este „neplăcut să primească pentru a doua și a treia oară oameni în aceleași probleme"; dar oare nu le este *cu mult* mai neplăcut cetățenilor, nevoiți să revină de 2—3 ori, să bată drumurile zadarnic și să suporte consecințele lucrului de mîntuială? Oare atît de „dezarmat" este consiliul popular față de I.C.R.A.L.-ul aflat... în propria sa subordonare ?).

Nu ne-a fost deloc greu să descoperim în evidențele sectorului și alte asemenea cazuri. Iată o sesizare făcută de către locatarii blocului OD-8 din strada „Emil Bodnăraș" nr. 63. Se arată că reparațiile capitale au început la acest bloc la 15 aprilie 1983, dar n-au fost terminate nici pînă în prezent, iar lucrările executate de către Șantierul nr. 3 al I.C.R.A.L. „Giulești" sînt nesatisfăcătoare. Unele materiale de construcție aduse aici s-au degradat, altele au dispărut. În răspunsul trimis sectorului, I.C.R.A.L. „Giulești" se angajează că întreaga lucrare va fi finalizată la 30 iunie anul acesta. Deci *după doi ani și două luni* de la deschiderea șantierului !

Maria Voinea de pe strada Teiuș nr. 1, bloc O, ap. 21 a dorit să-și dubleze geamurile apartamentului. I s-a făcut devizul, a achitat contravaloarea lui, iar apoi a trebuit să aștepte *un an* pînă cînd I.C.R.A.L.-ul i-a executat lucrarea.

Toate aceste cazuri — cuprinse într-o listă mai lungă — vin să demonstreze nu numai modul formal de tratare a solicitărilor cetățenilor de către I.C.R.A.L.-ul de sector, dar și lipsa de fermitate a consiliului popular în tragerea la răspundere a factorilor de decizie de la întreprinderea respectivă, care promit și tot promit — ducînd oamenii cu vorba (iar consiliul popular în croare) — și care nu se țin de cuvintul dat. Dacă într-adevăr tovarășului prim-vicepreședinte îi este „neplăcut" să primească de 2—3 ori în audiență oamenii pentru aceeași problemă, atunci de ce nu ia măsuri — măsuri *hotărîte, energice* — pentru a curma starea de indisciplină de la I.C.R.A.L. — întreprindere aflată, repetăm, în directa subordine a consiliului popular ? Cine să vină să facă ordine la I.C.R.A.L. ? Alte foruri, alte organe din afara consiliului popular de sector ? În locul atitudinii de expectativă — sau mai bine spus, de *lamentare* — mai firească ar fi intervenția hotărîtă, tragerea la răspundere a celor vinovați de existența și persistența unor asemenea stări de lucruri.

Rezultă, practic, că la sectorul respectiv există efectiv două modalități de acțiune în problema audiențelor : una, acțiuni imediate, intervenții eficiente, cu grija soluționării reale a cazurilor, așa cum s-a arătat la începutul relatării noastre. Din păcate, la această metodă se adaugă o practică destul de neeficientă de natură birocratică, respectiv de a se considera că ajunge dacă sesizarea cetățeanului este repartizată chiar forului învinuit ! (În cazul amintit oare ce se crede : cetățenii s-au adresat sectorului pentru că n-au știut că există I.C.R.A.L.-ul ? Ori tocmai pentru că acesta nu le-a satisfăcut doleanțele legitime — și de aceea au apelat la forul *tutelar*, repetăm, tutelar !)

...Implicarea consiliilor populare în soluționarea problemelor ridicate de oamenii muncii, inclusiv pe calea audiențelor, cere din partea activiștilor, a întregului aparat al acestor instituții — instituții care prin natura lor au fost create tocmai ca să contribuie la asigurarea unor condiții de muncă și viață mereu mai bune pentru toți cetățenii — un plus de responsabilitate, mai multă fermitate și solicitudine (nu formală), un stil de muncă dinamic, eficient. Numai în acest fel consiliile populare pot deveni instituții aflate cu adevărat în folosul publicului.

P. SILVIANU

Din activitatea Consiliului popular al sectorului 6 al Capitalei

VĂ INFORMĂM DESPRE :

Ce vor oferi magazinele pentru garderoba de primăvară ?

● Prevederea — atribut permanent al comerțului ● Noii furnizori și noile mărfuri de sezon ● Creșteri importante la toate grupele de produse

Pregătirile în comerțul cu produse textile și cu încălțăminte pentru anotimpul cald au început, practic, de la sfîrșitul verii precedente. (Spiritul de prevedere este, în acest domeniu, absolut obligatoriu !). Dar, spre a fi prezentă la momentul oportun în magazin, la dispoziția cumpărătorului, marfa are nevoie de timp pentru a parcurge calea (nu întotdeauna „asfaltată") de la prototipul omologat la producția de serie prevăzută în contracte, respectiv pentru a ajunge în depozitele comerțului chiar înainte de apariția primelor semne ale primăverii. De aceea, cu toate că iarna ezită încă să plece, în depozitele comerțului au sosit — și continuă să sosească — mărfuri specifice anotimpului cald, astfel încît chiar de la începutul lunii aprilie ele se vor afla în magazine, la dispoziția cumpărătorilor.

Dezvăluindu-ne cîteva din „culisele" pregătirilor, tovarășul Ion Mazilu — director adjunct în Ministerul Comerțului Interior — ne-a informat, mai întîi, asupra preocupărilor existente pentru **asigurarea cantităților prevăzute în Programul de autoconducere și autoaprovizionare.** Aflăm, astfel, că aceste cantități sînt superioare celor vîndute în anul trecut la toate categoriile de mărfuri : cu 220 000 mai multe confecții pentru femei, cu 200 000 mai multe cămăși și bluzoane, cu 100 000 mai mulți pantaloni din țesături subțiri, cu 500 000 mai multe piese tricotate de îmbrăcăminte, cu peste 1,9 milioane mai multe perechi de încălțăminte etc., etc. Acest important spor cantitativ este rezultatul eforturilor depuse de producători — îndeosebi de industria ușoară, principalul furnizor de bunuri de consum — pentru gospodărirea superioară a materiilor prime din țară, folosirea lor cu economicitate, fantezie și bun gust.

Desigur că, pe lîngă asigurarea cantităților necesare, o importanță deosebită în satisfacerea cerințelor cumpărătorilor prezintă și calitatea produselor. După cum este și firesc, a crescut exigența comerțului față de calitatea mărfii, s-a creat și se acordă o pondere sporită produselor de categorie superioară, extra și lux. Se apreciază că astfel se va asigura o mai bună satisfacere a cerințelor publicului cumpărător, care va avea la dispoziție mai multe posibilități de alegere.

Diversificarea structurii sortimentale constituie, de asemenea, un obiectiv de însemnătate bine cunoscută. De aceea s-a și bucurat de aceeași atenție din partea producătorilor și comercianților. Primăvara, mai mult ca în alte anotimpuri, omul este dornic de noutăți; scăpat de povara îmbrăcămintei și încălțămintei de iarnă, el vrea veșminte în culori mai vii, în linii noi, deosebite de cele din garderoba anilor trecuți. Această varietate și prospețime a ofertei va fi obținută și prin... **diversificarea furnizorilor.** Pe lîngă industria ușoară și cooperația meșteșugărească, anul acesta va crește ponderea mărfurilor realizate de cooperația de producție, achiziții și desfacere a mărfurilor, de mica industrie, care vor aduce un plus de noutate și prospețime, prin produse de serie mică, pe care marile întreprinderi ale industriei nu le pot face.

După cum era de așteptat, diversificarea a făcut pași însemnați și în producția industriei ușoare, a unităților de mare capacitate ale cooperației meșteșugărești, procentul de innoire fiind apreciabil: 2 200 de modele noi la confecții, 2 800 la tricotaje și 1 300 la încălțăminte. Ținînd seama de înclinația publicului spre o îmbrăcăminte adecvată sezonului, au fost contractate și produse compleuri și costume de vară din țesături ușoare ; materialele textile se vor întîlni cu cele tricotate în confecții — rochii și bluze din materiale combinate cu plasă tricotată ; mai consemnăm o largă gamă de cămăși și bluzoane tip sport, îmbrăcăminte tricotată, din fire în compoziția cărora intră și viscoza ; încălțămintea va fi mai comodă datorită tălpilor ușoare, tocurilor joase și unor fețe din materiale elastice, igienice.

În ansamblul preocupărilor pentru satisfacerea gusturilor cumpărătorului, s-au avut în vedere **produsele destinate tineretului** — categorie a publicului foarte preocupată de „moda sezonului" — ca și articolele destinate **copiilor, nou-născuților.**

Prin urmare, cea mai mare parte a pregătirilor este încheiată, mărfurile se află în depozite, gata să ia drumul magazinelor la primul semn încurajator al termometrului — astfel încît prevederile programului de autoconducere și autoaprovizionare, la acest capitol, să-și găsească pe deplin corespondentul în magazine, la timpul potrivit.

Acestea sînt noutățile, acestea sînt asigurările date de cei care produc și cei care vînd produsele textile și de încălțăminte. În ce privește modul în care mărfurile promise pentru garderoba de primăvară vor fi prezentate și oferite în magazine — ne rezervăm dreptul să revenim, la timpul potrivit, cu constatări la fața locului.

Rodica ȘERBAN

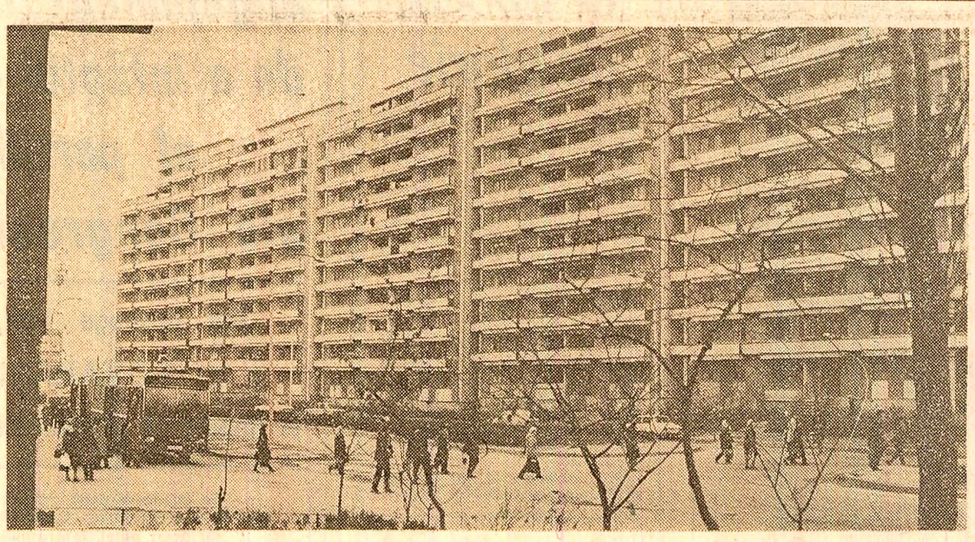

Noi construcții de locuințe la Galați — Foto : E. Dichiseanu

EXPERIENȚA LEGISLATURII ANTERIOARE — PE AGENDA DE LUCRU A NOILOR DEPUTAȚI

Din gospodăriile populației — produse mai multe la fondul de stat

La 17 martie au fost aleși deputații pentru noile organe ale puterii de stat. Faptul că au fost aleși ca deputați oamenii cei mai gospodari, cei mai destoinici și hotărîți în slujirea intereselor obștești constituie o bună premisă că organele puterii de stat își vor îndeplini cu succes sarcinile ce le revin în dezvoltarea social-economică a țării, în ridicarea nivelului de trai al poporului. Intrarea lor în activitate presupune în mod firesc și un transfer din experiența vechii legislaturi, dezvoltarea inițiativelor și acțiunilor care și-au dovedit eficiența.

În multitudinea sarcinilor noilor organe administrative un loc important îl ocupă înfăptuirea Programului unic de creștere a producției agricole, care, așa cum se știe, implică intensificarea schimbului de mărfuri între oraș și sat, extinderea contractelor dintre gospodăriile țărănești și întreprinderile de specialitate ale statului — care au datoria să sprijine gospodăriile populației în cultivarea legumelor, în creșterea de animale și păsări în vederea contractării cu statul. Această acțiune de mare importanță a început la 1 ianuarie. În ce stadiu se află acum ?

De la CENTROCOOP am fost informați că unele județe au încheiat sau sînt pe cale să încheie contractele la toate produsele agroalimentare, altele avînd încă restanțe apreciabile. În scopul popularizării unor experiențe pozitive, înfățișăm, în continuare, cîteva aspecte ale acestei activități în județul Călărași, județ cu rezultate bune în domeniul schimbului de produse dintre oraș și sat.

...Aproape 40 000 hectolitri de lapte, 43 445 oi, 260 000 păsări, 29 050 porci, peste 1 600 tone de legume și fructe, 14 milioane de ouă. Iată, sintetic, rezultatul contractărilor dintre cooperativele de producție, achiziții și desfacere și gospodăriile populației din județul Călărași. **În procente, contractările se pot evidenția și astfel : planul pe anul 1985 este îndeplinit pe sortimente, între 97 la sută și sută la sută.** Ce a stat la baza acestor rezultate ? Aflăm de la Mihai Gheorghe, vicepreședinte al biroului executiv al uniunii județene a cooperativelor de producție, achiziții și desfacere, că hotărîtoare a fost stăruința cu care consiliile populare comunale și cooperativele de producție, achiziții și desfacere, organizațiile democratici și unității socialiste au știut să arate oamenilor avantajele pentru ei și pentru societate care decurg din cultivarea fiecărei palme de pămînt, din creșterea producției agricole și livrarea către fondul de stat a surplusurilor.

Una dintre principalele condiții, absolut necesară, pentru creșterea animalelor, pentru încheierea contractelor la nivelul cerut este asigurarea bazei furajere. În această privință, consiliul popular județean, consiliile populare comunale trebuie să ia din vreme măsurile corespunzătoare. În județul Călărași, baza furajeră a fost substanțial mărită, la dispoziția crescătorilor de animale aflîndu-se în momentul de față aproximativ 2 200 hectare pășuni cultivate cu graminee și leguminoase (în amestec) cu o producție mult superioară izlazurilor. În același scop, la dispoziția crescătorilor a fost pus întregul fond silvic din județ. Mare parte din furajele rezultate din cultura a doua, care în Călărași este anual recoltată de pe o suprafață de aproximativ 10 000 hectare, este destinată, de asemenea, cu prioritate contractanților. Lor le aparțin și părțile necultivate cu cereale de pe marginea canalelor de irigații. În afară de aceasta, potrivit Programului unic, fiecare cetățean care contractează un porc și îl vinde întreprinderii specializate primește 220 kg porumb.

Însemnări din județul Călărași

Popularizarea în rîndul cetățenilor a tuturor acestor înlesniri a avut o mare importanță pentru încheierea la timp și în bune condiții a contractelor. Rolul principal în această privință l-au avut deputații, organizațiile democrației și unității socialiste. Vorbindu-le oamenilor despre asigurarea bazei furajere, deputații le-au explicat că, în același timp, au la dispoziție și semințele, răsadurile necesare cultivării legumelor, pui de o zi, purcei care li se vor livra la prețul de stat. Și vorba a fost însoțită de fapte. **La dispoziția crescătorilor au fost puse în anul trecut și sînt puse anul acesta un număr mare de pui de o zi — 850 000, de purcei — 28 000** etc.

Cum a procedat cooperația pentru procurarea unui număr atît de mare de păsări și animale tinere ? Cu cîțiva ani înainte, sursele de aprovizionare erau în special C.A.P.-urile și gospodăriile de stat. Începînd însă din 1980, cooperația, cu stăruință și unele eforturi materiale, și-a creat ea însăși condiții pentru producerea animalelor respective. La îndemnul consiliilor populare, în mai toate comunele au fost înființate crescătorii proprii. Astfel, pentru producerea puilor de o zi au fost înființate trei stații de incubație la cooperativele de producție, achiziții și desfacere din Călărași, Dragoș Vodă și Oltenița cu o capacitate de 210 000 pui pe serie. Pentru purcei, crescătorii proprii, cu un număr mai mare de scroafe au cooperativele din Lehliu, Cuza Vodă, Jegălia, Călărași, Oltenița, Plevna. În ultimul timp au fost create și o serie de crescătorii de iepuri. Odată asigurată baza de producție, li s-a vorbit oamenilor în adunările cetățenești sau personal, cu ocazia încheierii contractelor, despre avantajele pe care le au de pe urma procurării animalelor de la stat. Sînt de rasă bună, ieftine, la preț de stat, nu de tîrg, pot procura pui, purcei, iepuri nu numai pentru contracte, ci și pentru consumul propriu.

Cum se concretizează pe teren, în comune, relatările de la Uniunea județeană a cooperativelor de producție, achiziții și desfacere ? În comuna Cuza Vodă am discutat cu tovarășii Stelian Simion, vicepreședinte al biroului executiv al consiliului popular, și cu Vasile Medeleanu, președintele cooperativei de producție, achiziții și desfacere din localitate. Ambii interlocutori au subliniat cît de importantă este, pe de o parte, **încheierea la timp a contractelor,** dar și **urmărirea sistematică a realizării lor.** Iată ce ne spune în această privință vicepreședintele biroului executiv al consiliului popular.

— Anul trecut, comuna a contractat 316 hl lapte și a realizat 470 hl, 21,3 tone carne de pasăre și de oaie și a predat 27,1 tone, fructe — 10 tone și a realizat 20 etc. Iar anul acesta cifrele au crescut : lapte contractat — 525 hl, legume — 151 tone, iar la porci, în loc de 333 de capete cît se contractaseră anul trecut — 625 capete.

În general, planul la contractări a fost depășit cu 3 la sută. Deputații nu numai că au ajutat mult la asigurarea îndeplinirii planului, dar au învățat oamenii să fie mai gospodari încît angajamentele contractuale să poată fi chiar depășite. Să nu ioroasească nimic, nici măcar vrejii din bostănării, de mazăre și fasole, iarba crescută pe marginea locurilor cultivate, care sînt furaje bune pentru animale și completează bine pe cele rezultate de pe 20 ha pășune, 250 ha din fondul silvic existent pe raza comunei și cele 35 ha puse la dispoziția crescătorilor de animale din cultura dublă.

Sînt oameni harnici în comuna Cuza Vodă. Am văzut cîteva gospodării — a lui Dumitru Ciobănescu, Ștefan Drăguș și Ion Botea — fruntași în sat, oameni cu inițiativă, pricepuți. **Împreună au contractat cu statul produse agroalimentare, vite, păsări și legume — pe care au încasat 60 000 lei. Anul acesta au făcut contracte și mai mari, de pe urma cărora vor încasa sume substanțial mai însemnate.**

În finalul raidului nostru, vicepreședintele UJECOOP — Călărași, tovarășul Mihai Gheorghe, ne-a spus : „Ideea de a spori an de an numărul și valoarea contractelor pătrunde tot mai mult în marea masă a țărănimii. Dorim neapărat ca anul acesta întreaga acțiune să fie încheiată înainte de termen — 31 martie. Și, desigur, vom reuși".

Gh. GRAURE

ÎN SPIRITUL SARCINILOR SUBLINIATE DE TOVARĂŞUL NICOLAE CEAUŞESCU

Campania agricolă – desfăşurată exemplar!

Fiecare oră bună de lucru în cîmp – folosită din plin la semănat

Raid-anchetă în unităţi agricole din judeţul Timiş

Zorind parcă venirea primăverii, agricultorii din cîmpia de vest a ţării au fost primii care au început însămînţările de primăvară. În judeţul Timiş, la care ne referim astăzi, graba cu care s-a pornit la lucru nu trebuie să surprindă deoarece aici sînt de însămînţat aproape 300 000 de hectare, lucrare întîrziată faţă de alţi ani datorită prelungirii iernii şi ploilor din ultimele zile. Iată de ce specialiştii din unităţile agricole cercetează zilnic terenul, iar mecanizatorii sînt gata în orice clipă să înceapă lucrul. De altfel, în cîteva unităţi agricole care au terenuri mai zvîntate şi cu expunerea sudică se lucrează la semănat. Între acestea se numără cooperativa agricolă Peciu Nou şi cele patru ferme de la Vizejdea ale întreprinderii judeţene pentru producerea şi industrializarea legumelor şi fructelor, care au început primele semănatul.

Am urmărit, la faţa locului, cum se acţionează în vederea grăbirii însămînţărilor. Sîntem la ferma nr. 1 a I.P.I.L.F. „În fiecare an, noi însămînţăm devreme — ne spune tehnicianul Ion Jitia, şeful fermei. Terenul din zona noastră e nisipos, înclinat, încît se zvîntă mai repede. Mazărea trebuie însămînţată din timp, tocmai ca să putem eşalona recoltarea şi livrarea producţiei". În cîmp urmărim formaţia de lucru alcătuită din trei combinatoare, cu care pregătesc terenul mecanizatorii Gheorghe Ionaşel, Ion Varga şi Evald Hahn, şi două tractoare cu semănători, conduse de Ioan Ardelean şi Iacob Mathes. „Prin lucrări de bună calitate, vrem să realizăm densităţi superioare de plante, aceasta constituind prima condiţie de care depinde obţinerea de producţii mari — ne spune Iosif Petruşe, inginerul-şef al Trustului horticol Timiş. Iată ce ne determină să procedăm aşa. Anul trecut, la o densitate de 160 plante pe metrul pătrat, am recoltat 6 100 kg mazăre boabe la hectar. Pe aceeaşi solă, cu 110 plante pe metrul pătrat, producţia a fost mult diminuată. În acest an, pe întreaga suprafaţă densitatea va fi cea stabilită. În acest scop, urmărim ca toate lucrările să fie executate exemplar".

Şi în alte unităţi agricole, specialiştii şi mecanizatorii, alegînd cu grijă terenurile unde se poate lucra, încep semănatul. Ieri, de exemplu, în cooperativele agricole Biled, Tomnatic, Jimbolia şi Lenauheim şi în fermele întreprinderii pentru industrializarea legumelor şi fructelor de la Jimbolia şi Peciu Nou, după ploile de zilele trecute, mecanizatorii au reluat lucrul. Concomitent, în unele unităţi agricole din bazinele legumicole Tomnatic, Lovrin, Sînnicolau Mare, Recaş, Lugoj, Biled, Cenad şi Jimbolia a început plantarea cepei, usturoiului şi cartofilor şi însămînţarea rădăcinoaselor, iar la asociaţia economică pentru cultivarea legumelor de la Cărpiniş se însămînţează ceapa.

O activitate intensă se desfăşoară în momentul de faţă în sere. Ne-am oprit la complexul de sere al C.A.P. Tomnatic, care se întinde pe 15 hectare. Peste 200 de cooperatori repicau răsaduri în ghivecele nutritive. „Timpul e rece — ne spune tovarăşul Iosif Wolf, şef de echipă. Acum călim răsadurile, astfel încît la plantarea lor în cîmp să se asigure o prindere cît mai bună". Este de notat aici, pe lîngă calitatea deosebită a răsadurilor, preocuparea pentru folosirea la maximum a spaţiului din sere. Pe ţevile de încălzire au fost aşezate lădiţe în care au fost însămînţate legume, iar spaţiile dintre rîndurile de roşii au fost plantate cu salată şi alte legume.

Pentru cele 12 350 hectare cu legume ce se vor cultiva în acest an în judeţul Timiş sînt necesare 781 milioane răsaduri. „Pînă în momentul de faţă s-a produs peste 80 la sută din necesarul de răsaduri — ne-a spus ing. Petru Mihailovici, directorul trustului horticol judeţean. Acum continuă însămînţarea ultimelor suprafeţe pentru tomate de vară şi toamnă. Toate răsadurile pentru solarii au fost repicate. De asemenea, sînt gata pentru a fi plantate în cîmp răsadurile de tomate timpurii". Reţinem şi o măsură de prevedere: la culturile de bază — tomate, ardei şi vinete — se asigură o rezervă de răsaduri de 30 la sută, pentru a se preîntîmpina eventuale pierderi determinate de brumele tîrzii.

În această primăvară, în judeţul Timiş vor fi însămînţate 217 000 hectare cu sfeclă de zahăr, soia şi floarea-soarelui, ponderea deţinînd-o porumbul — 158 000 hectare. Din discuţiile cu specialiştii a rezultat că, datorită condiţiilor specifice din acest an, epocile de însămînţare a unora din aceste culturi se vor suprapune. Sînt pregătite unităţile agricole să execute semănatul în termene scurte şi de bună calitate? Un raid efectuat prin cîteva unităţi agricole ne-a oferit prilejul să constatăm că tractoarele şi celelalte maşini agricole sînt gata să iasă la cîmp, că mecanizatorii sînt bine pregătiţi şi ştiu să facă toate reglajele în orice condiţii de lucru. Este edificator, în acest sens, testul de verificare a cunoştinţelor mecanizatorilor întreprins într-o serie de unităţi de specialişti de la direcţia agricolă. Urmărim cum decurge un asemenea test la secţia de mecanizare a C.A.P. Gelu. La întrebările inginerului Iulian Puşcă, director cu producţia vegetală la direcţia agricolă, răspund mecanizatorii Traian Păscălău, Veselincu Lazici şi Vasile Vlad, care vor însămînţa cele 180 hectare cu sfeclă şi 150 hectare cu soia. Rezultă că ei cunosc cu exactitate normele de sămînţă, densităţile, reglajele necesare la semănători, modificările ce le vor face pentru însămînţarea acestor culturi. La rîndul lor, mecanizatorii Eugen Hangan, Alexandru Harcotă, Dumitru Sved şi Gheorghe Lavric, care vor însămînţa 600 hectare cu porumb şi 100 hectare cu floarea-soarelui răspund la întrebări referitoare la dozele de erbicide şi îngrăşăminte chimice, reglaje, densitate ş.a.

Specialiştii din judeţul Timiş afirmă că pe măsura zvîntării terenului, semănatul va începe în toate zonele. Deşi ne aflăm după o perioadă lungă de precipitaţii, băltirile care în anii trecuţi făceau să se întîrzie lucrările în cîmp au fost eliminate aproape cu totul. Explicaţia? Pe întreaga suprafaţă, odată cu arătura, s-a executat şi afînarea adîncă. În ce constă ea? Este ştiut că la afînarea solului, lucrare absolut obligatorie pentru multe zone ale judeţului Timiş, se consumă cantităţi mari de motorină. De aceea s-a căutat un alt sistem. În urma mai multor încercări, a fost adoptată o soluţie simplă, care are acelaşi efect, dar reduce mult consumul de motorină. La pluguri au fost ataşate nişte lame scormonitoare, cu care se fac, în acelaşi timp, ambele lucrări. „De doi ani procedăm în acest mod pe întreaga suprafaţă a unităţilor agricole din raza staţiunii noastre — ne spune inginerul Alfred Bittenbinder, directorul S.M.A. Variaş. Avantajul e convingător. Dacă cele două lucrări se fac în acelaşi timp, cu tractoarele „U 650" se consumă 35 de litri de motorină la hectar, iar cu tractoarele „A 1 800" — 42 de litri. Cînd executam separat arătura şi afînarea, consumul era aproape dublu".

O problemă care se ridică în unele unităţi o constituie preluarea seminţelor. Dacă sămînţa de sfeclă de zahăr este asigurată în totalitate şi, după ce a fost tratată la fabrica de zahăr, se livrează în unităţi, sămînţa de soia şi porumb n-a fost ridicată în întregime. De ce? La această dată nu s-a încheiat încă transferul de seminţe între judeţe. Astfel, judeţele Brăila, Ialomiţa, Giurgiu, Teleorman, Călăraşi şi Constanţa au rămas datoare Timişului cu 588 tone de sămînţă de soia şi porumb. Dar şi judeţul Timiş nu a livrat altor judeţe decît 1 086 tone din 1 200 tone de sămînţă.

Într-o discuţie cu ing. Aurel Lăzureanu, director al direcţiei agricole judeţene, aflăm şi o altă problemă care se cere grabnic rezolvată: asigurarea erbicidelor ce trebuie administrate la pregătirea patului germinativ. „Instruirile care s-au făcut în acest an au avut un caracter aparte — ne spune directorul direcţiei agricole. Am pus în faţa specialiştilor sarcina ca tehnologiile culturilor să fie aplicate riguros, în funcţie de condiţiile din fiecare unitate şi, mai ales, ţinîndu-se seama de cantităţile de erbicide pe care urmează să le primim, bineînţeles fără să fie afectată producţia. Pe această bază am stabilit cantităţi minime de erbicide pentru fiecare unitate, în raport cu forţa de muncă de care dispun. Întreprinderile furnizoare însă înregistrează mari restanţe la livrări. Pentru sfeclă n-am primit nimic, iar pentru porumb, din două sortimente, doar la unul s-a asigurat 20 la sută din cantitatea programată. Şi pentru soia, floarea-soarelui şi legume nu s-au asigurat decît cantităţi mici de erbicide". Timpul înaintat impune să fie luate de urgenţă măsuri, atît pentru respectarea strictă a schimbului de seminţe, cît şi pentru asigurarea erbicidelor.

Desprindem, în final, concluzia că în judeţul Timiş s-au depus eforturi susţinute în vederea unei cît mai bune pregătiri a campaniei de primăvară, că din primele zile de semănat se execută lucrări de calitate, ceea ce oferă garanţia obţinerii unor producţii superioare. Timpul fiind întîrziat, este necesar să fie luate măsuri în vederea intensificării ritmului de lucru la semănat şi folosirii la întreaga capacitate a întregului parc de utilaje.

Lucian CIUBOTARU
Cezar IOANA
corespondentul „Scînteii"
Fotografii: **E. Dichiseanu**

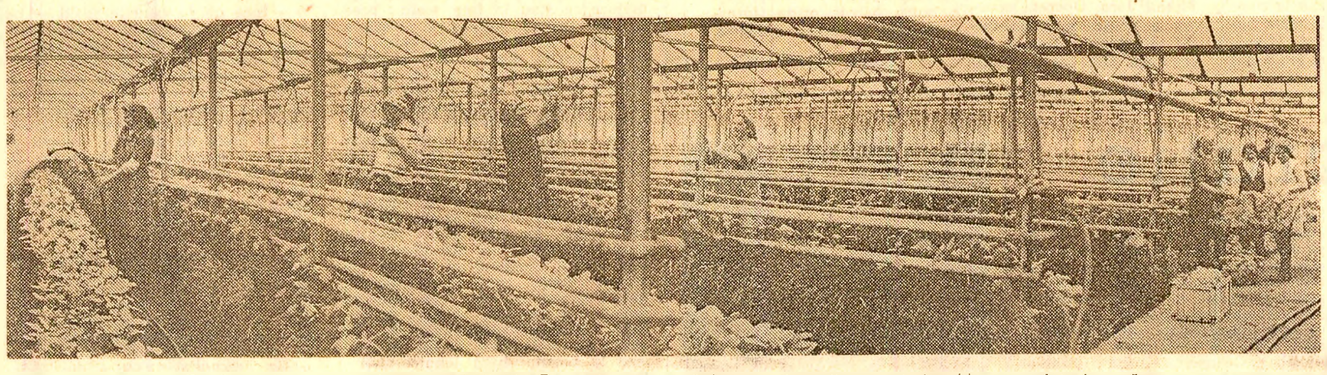

După recoltarea salatei, cooperatorii din Tomnatic plantează legume timpurii pe paturi calde amenajate în seră

Serele C.A.P. Tomnatic – o adevărată industrie horticolă. Aici se produce un mare număr de răsaduri necesare plantării lor în solarii şi în cîmp

Resursele materiale şi energetice – judicios gospodărite, valorificate superior

(Urmare din pag. I)

dial este nevoie să asigurăm un ritm susţinut de asimilare a noilor produse, care, firesc, trebuie să fie realizate la un nivel tehnic şi calitativ cît mai înalt.

Practica a dovedit că un rol determinant în utilizarea judicioasă, cu înalt randament a resurselor materiale şi energetice revine **tehnologiilor utilizate, modernizării şi perfecţionării acestora.** Specialiştii consideră că, în general, tehnologiile de fabricaţie aplicate pot influenţa consumurile specifice de materii prime şi materiale cu 15—30 la sută. Dar adeseori, atunci cînd se asimilează în fabricaţie un produs nou, se adoptă pur şi simplu tehnologiile pentru care există condiţii într-o uzină sau alta. Progresul tehnic impune însă ca maşinile şi utilajele cu care a fost dotată o întreprindere să fie sistematic modernizate şi innoite. De altfel, chiar specialiştii din întreprinderi simt nevoia unei primeniri a zestrei tehnice şi, în consecinţă, concep şi realizează prin autoutilare o serie de maşini, instalaţii şi dispozitive.

Tendinţele manifestate pe plan mondial demonstrează că trebuie să se ţină seama de **necesitatea promovării unor tehnologii perfecţionate chiar din faza concepţiei noului produs.** Se poate aprecia că hotărîrile Congresului al XIII-lea al partidului îndeamnă la **o adevărată revoluţie în concepţia tehnică şi tehnologică a fabricaţiei,** o bună parte din fondurile de investiţii urmînd a fi alocate pentru dezvoltarea puternică şi modernizarea forţelor de producţie. Prin modernizarea mijloacelor tehnice şi a structurii producţiei, introducerea continuă şi generalizarea rapidă a tehnologiilor avansate, extinderea mecanizării, automatizării şi robotizării se va ajunge, în 1990, la un nivel general al producţiei industriei româneşti, precum şi al calităţii şi tehnicii acestei ramuri, comparabil cu cel din ţările dezvoltate economic.

Un indicator expresiv al eficienţei tehnologiilor aplicate este **coeficientul de utilizare a materialelor,** deci proporţia în care cantitatea de material introdusă în fabricaţie se regăseşte în produsul finit. În prezent, la o serie de produse, aceşti coeficienţi de utilizare a materialelor sînt nesatisfăcători, demonstrînd o valorificare nu prea eficientă a resurselor materiale. Este cazul coeficientului de scoatere a metalului în siderurgie, care se situează cu circa 3 la sută sub prevederi şi a cărui sporire este condiţionată hotărîtor de extinderea unor procedee tehnologice moderne, cum este turnarea continuă a oţelului. După cum, la fabricarea mobilei, numai 50—60 la sută din cheresteaua utilizată se regăseşte în produsul finit, iar în industria construcţiilor de maşini în anul 1984 s-au consumat suplimentar peste 200 000 tone laminate datorită faptului că pierderile de metal la debitări şi prelucrări au reprezentat peste 18 la sută, faţă de maximum 9 la sută cît era admis conform prevederilor planului. Pierderile de metal sînt încă mari în această ramură a industriei şi din cauză că se menţin o serie de tehnologii depăşite. Bunăoară, 93—95 la sută din utilajele aflate în dotare sînt destinate prelucrării metalului prin aşchiere, în timp ce pe plan mondial cîştigă tot mai mult teren procedeele de deformare plastică.

Introducerea progresului tehnic şi tehnologic este o cerinţă impusă şi de **acţiunile de recuperare şi reutilizare a materialelor refolosibile,** care reprezintă o cale importantă de sporire a gradului de valorificare a resurselor materiale şi energetice. În împrejurările cînd urmează să decidă asupra concepţiei constructive şi a tehnologiilor pe care le vor promova, cercetătorii şi proiectanţii au datoria să analizeze şi ce cantităţi de resurse materiale refolosibile vor rezulta în diferite faze ale procesului tehnologic, cum se pot asigura pregătirea şi selectarea acestora, precum şi o anumită formă fizică optimă pentru prelucrarea ulterioară. De asemenea, trebuie create condiţii ca după ce produsul va fi fabricat şi utilizat un anumit timp în scopul pentru care a fost creat, să existe posibilităţi lesnicioase de dezmembrare şi reintroducere în circuitul productiv a părţilor sale componente. Cu alte cuvinte, **este necesar ca activitatea de cercetare şi proiectare în domeniul recuperării resurselor materiale refolosibile să facă parte din concepţia de ansamblu a realizării şi utilizării oricărui bun material, a oricărui produs.**

O altă cale importantă de valorificare superioară a materiilor prime, materialelor şi energiei o constituie **respectarea strictă a disciplinei de plan şi tehnologice.** În scopul întăririi spiritului de răspundere al colectivelor de oameni ai muncii, reglementări legale în vigoare stabilesc obligativitatea normării integrale a tuturor consumurilor, astfel încît utilizarea materiilor prime, materialelor, combustibililor şi energiei să se poată face numai pe baza normelor tehnice de consum. Este o obligaţie legală cu atît mai necesară cu cît, aşa cum au constatat organele de control de specialitate, în unele întreprinderi nu se respectă tehnologiile prevăzute. În consecinţă, în nu puţine cazuri, greutatea efectivă a produselor fabricate este mai mare decît cea prevăzută în documentaţia de execuţie, iar pierderile tehnologice şi rebuturile se menţin la niveluri superioare celor admise. Fiecărui muncitor, inginer şi tehnician trebuie să-i fie limpede că nu se pot consuma în plus cantităţi de materiale pentru acoperirea consumurilor suplimentare determinate de neîncadrarea în normele de consum aprobate.

În acest sens, organelor şi organizaţiilor de partid, organelor de conducere colectivă din întreprinderi, institute de cercetare ştiinţifică şi inginerie tehnologică, centrale şi ministere le revine sarcina să mobilizeze puternic energiile şi capacităţile creatoare ale oamenilor muncii pentru îndeplinirea exemplară a programelor de innoire şi modernizare a produselor şi tehnologiilor, de reducere a consumurilor materiale şi energetice.

Planul – îndeplinit ritmic, la toţi indicatorii!

Realizarea în bune condiţii a sarcinilor deosebit de complexe şi mobilizatoare ale actualei etape de dezvoltare intensivă a economiei naţionale, îndeplinirea exemplară, la toţi indicatorii, a planului pe acest an impun asigurarea resurselor energetice şi gospodărirea lor judicioasă. În acest scop, după cum se cunoaşte, la şedinţa Comitetului Politic Executiv al C.C. al P.C.R. din 9 martie au fost examinate şi aprobate, în conformitate cu indicaţiile secretarului general al partidului, tovarăşul Nicolae Ceauşescu, o serie de programe speciale, menite să asigure baza energetică necesară realizării prevederilor de plan pe anul 1985. O importanţă deosebită are în acest sens PROGRAMUL PENTRU REALIZAREA PRODUCŢIEI DE CĂRBUNE PREVĂZUTĂ ÎN PLAN PE ANUL 1985. În legătură cu prevederile acestui program, cu acţiunile ce se întreprind în unităţile miniere pentru înfăptuirea lor, am solicitat tovarăşului inginer **Dan Otto Surulescu,** adjunct al ministrului minelor, să ne răspundă la cîteva întrebări.

— Ce măsuri va întreprinde Ministerul Minelor, pe baza programului adoptat de Comitetul Politic Executiv al C.C. al P.C.R., pentru sporirea producţiei de cărbune?

— La îndemnurile atît de însufleţitoare ale tovarăşului Nicolae Ceauşescu, secretarul general al partidului, de a acţiona cu toate forţele pentru creşterea producţiei de cărbune, colectivele de mineri din întreaga ţară, sub îndrumarea organelor şi organizaţiilor de partid, desfăşoară o activitate susţinută pentru folosirea cu indici superiori a utilajelor din dotare. În cele două decade care au trecut din luna martie s-au extras 2,3 milioane tone cărbune. Producţia medie zilnică de cărbune realizată este mai mare cu 12 770 tone (12,8 la sută) faţă de media lunii februarie, dar nu a ajuns încă la nivelul prevederilor de plan. Creşteri însemnate la extracţia de cărbune s-au obţinut la combinatele miniere Rovinari şi Motru, din bazinul carbonifer al Gorjului, care asigură aproape 80 la sută din producţia de lignit a ţării. Astfel, la Combinatul minier Rovinari producţia medie a crescut la circa 30 000 tone pe zi, iar la Combinatul minier Motru — la 35 000 tone pe zi. De asemenea, la Combinatul minier Valea Jiului se obţin producţii la nivelul planului. Aş evidenţia rezultatele obţinute de colectivele Combinatului minier Ploieşti şi întreprinderile miniere Voivozi, Sălaj, Comăneşti, Horezu şi Mehedinţi, care — cu toate rigorile iernii — au realizat, de la începutul anului şi pînă în prezent, importante cantităţi de cărbune peste prevederile planului.

Înfăptuirea în cele mai bune condiţii a importantelor sarcini cuprinse în „Programul pentru realizarea producţiei de cărbune prevăzută în plan pe anul 1985" reprezintă principala preocupare a oamenilor muncii din industria extractivă a cărbunelui. Programul examinat şi aprobat de Comitetul Politic Executiv al C.C. al P.C.R. cuprinde un complex de măsuri şi acţiuni menite să asigure îndeplinirea integrală a planului la producţia de cărbune pe acest an. Ţinînd seama de experienţa lunilor ianuarie şi februarie, programul stabileşte o reeşalonare a nivelurilor de producţie, în sensul recuperării restanţelor înregistrate în prima parte a anului, reducerea planului pe luna decembrie şi majorarea corespunzătoare a producţiei în celelalte luni ale anului. Creşterile prevăzute pentru trimestrele II şi III au în vedere condiţiile mai bune pentru activitatea de extracţie din cariere, de unde — în anul 1985 — se prevede a se realiza 40 milioane tone lignit, respectiv 72,7 la sută din producţia totală de lignit şi cărbune brun. În acest sens, programul prevede creşterea producţiei zilnice de cărbune la 170 000—194 000 tone în trimestrul II, urmînd ca în trimestrul III să se ajungă la 210 000—222 000 tone.

Desigur, pentru atingerea acestor niveluri de producţie s-au stabilit măsuri concrete pentru creşterea gradului de folosire intensivă şi extensivă a liniilor tehnologice la minimum 65 la sută pe întregul an, ceea ce necesită realizarea unui indice superior în lunile de vară. De asemenea, prin măsurile care se întreprind, productivitatea orară a excavatoarelor cu rotor urmează să crească cu circa 32 la sută.

— Valoarea fondurilor fixe din industria extractivă se ridică la zeci de miliarde de lei, fiecare unitate dispunînd de utilaje dintre cele mai moderne, de mare randament. Cum se acţionează pentru exploatarea în cele mai bune condiţii a acestei importante zestre tehnice?

— O atenţie deosebită se acordă respectării graficelor de reparaţii şi întreţinere a echipamentelor şi utilajelor din dotare. În acest sens, la marile cariere de lignit din bazinele Olteniei se desfăşoară o activitate intensă, cu echipe speciale, care execută lucrările de revizie şi reparaţii la utilajele tehnologice — excavatoare cu rotor, maşini de haldat, transportoare magistrale — astfel încît toate liniile tehnologice de excavare, transport şi haldare să fie repuse în funcţiune în cel mai scurt timp şi la întreaga capacitate. Un sprijin important îl primim în această perioadă din partea unor unităţi ale Ministerului Industriei Construcţiilor de Maşini, Ministerului Industriei Chimice şi Ministerului Apărării Naţionale, care participă cu forţă de muncă şi muncitori specializaţi. Acţiuni similare se desfăşoară şi în alte unităţi.

Una din măsurile luate pentru creşterea timpului disponibil de lucru al excavatoarelor cu rotor şi al celorlalte utilaje de pe fluxurile tehnologice se referă la reducerea duratelor de reparaţii, prin asigurarea din vreme a subansamblelor, astfel încît acestea să poată fi montate operativ, iar utilajele să fie imobilizate perioade cît mai scurte. Reparaţiile centrale electrice Işalniţa şi Rovinari vor fi alimentate cu lignit cu puteri calorifice de 1 610—1 630 Kcal pe kg, faţă de 1 560—1 590 Kcal pe kg, cît a avut cărbunele livrat în lunile ianuarie şi februarie.

— Care este stadiul lucrărilor de investiţii şi cum se respectă termenele de punere în funcţiune a noilor capacităţi de producţie în cariere şi subteran?

— În lunile ianuarie şi februarie, timpul nefavorabil a influenţat direct activitatea de investiţii în cariere şi la suprafaţa minelor. În primele două luni ale anului, planul de investiţii în sectorul de extracţie a cărbunelui a fost realizat în proporţie de numai 68,3 la sută. Cu toate acestea, trebuie să arăt că la cariera Roşia de Jiu-avans s-a terminat montajul la două excavatoare cu rotor, la o maşină de haldat şi la liniile de transport aferente acestora. Excavatoarele respective au început marşul de pe platforma de montaj spre fronturile de lucru şi vor fi puse în funcţiune în cursul lunii aprilie.

În subteran, în aceeaşi perioadă, au fost montate şi puse în funcţiune 10 complexe mecanizate de abataj, în bazinul Valea Jiului — minele Livezeni, Aninoasa, Vulcan, Petroşani — la Combinatul minier Motru — minele Lupoaia şi Motru Vest — şi la minele Filipeştii de Pădure şi Cîmpulung din cadrul Combinatului minier Ploieşti. În luna martie se prevede punerea în funcţiune a încă 9 complexe de abataj în Valea Jiului şi în unităţile combinatelor miniere Rovinari, Motru şi Ploieşti. Pentru lucrările de investiţii efectuate în carierele din bazinele Olteniei au fost întocmite grafice de montaj pentru toate utilajele noi, stabilindu-se cu uzinele furnizoare programe de livrare — în ordinea montajului — a subansamblelor necesare.

În vederea creşterii capacităţilor de producţie, în principal în cariere, programul aprobat de Comitetul Politic Executiv al C.C. al P.C.R. prevede măsuri deosebite pentru urgentarea montajului şi punerea în funcţiune a noi linii tehnologice echipate cu 27 excavatoare cu rotor, 12 maşini pentru haldarea sterilului din descopertă şi 205 transportoare cu bandă de mare capacitate. Consider că prin efortul susţinut al colectivelor de montori şi al celorlalţi oameni ai muncii de pe şantierele de investiţii, prin mai buna organizare a muncii, nerealizările înregistrate în primele două luni ale anului vor fi recuperate, iar planul de investiţii pe anul 1985 va fi îndeplinit integral. În felul acesta se vor asigura condiţiile necesare pentru creşterea mai accentuată a producţiei de cărbune, pentru înfăptuirea programului stabilit de conducerea partidului.

Acţiuni ferme, eficiente pentru sporirea producţiei de cărbune

Convorbire realizată de
Ion LAZĂR

Restanţele la producţia fizică – recuperate integral!

La Întreprinderea de alumină din Tulcea

Colectivul de oameni ai muncii de la Întreprinderea de alumină din Tulcea realizează peste 60 la sută din producţia de alumină a ţării. Pe adresa unităţii sosesc zilnic zeci de telexuri de la Slatina, Mediaş, Cluj-Napoca, Braşov, prin care se solicită suplimentarea contractelor de livrare. Şi aceasta deoarece alumina are o gamă largă de întrebuinţări, începînd cu folosirea ei pentru producerea aluminiului şi pînă la fabricarea obiectelor de portelan şi sticlă, a cărămizilor refractare. Cum răspunde colectivul întreprinderii tulcene acestor solicitări?

— Producţia realizată sporeşte de la o zi la alta — ne spunea inginerul **Aurel Urcan,** directorul unităţii. Greutăţile pe care le-am întîmpinat din cauza condiţiilor aspre ale iernii au fost depăşite, instalaţiile funcţionînd acum cu randamente superioare prevederilor din proiecte. Totuşi, din cauza aprovizionării neritmice cu materii prime şi combustibil, în luna ianuarie s-a acumulat o restanţă la producţia fizică de 7 000 tone alumină. **În luna februarie, toţi indicatorii de plan au fost îndepliniţi integral, înregistrînd şi o depăşire de 4,3 la sută la producţia-marfă şi de 4,5 la sută la productivitatea muncii, în condiţiile reducerii consumului de bauxită cu peste 1 000 tone şi încadrării în normele de consum la energie şi combustibili.** Producţiile realizate în prima parte a lunii martie, superioare celor planificate, dau garanţia recuperării în această lună a restanţelor înregistrate.

Cum se acţionează pentru recuperarea cît mai grabnică a restanţelor? O atenţie deosebită se acordă funcţionării la parametri cît mai înalţi a instalaţiilor, condiţie hotărîtoare pentru sporirea producţiei şi reducerea consumurilor specifice. Ca atare, s-au luat măsuri pentru îmbunătăţirea asistenţei tehnice, toate cadrele tehnice din întreprindere fiind trecute să lucreze în schimburi. Aşa s-a ajuns la realizarea unor parametri şi producţii egale în toate schimburile, la eliminarea aproape în totalitate a opririlor accidentale, destul de frecvente pînă acum, îndeosebi în schimburile doi şi trei.

Concomitent, au fost rezolvate şi alte probleme deosebit de importante pentru buna exploatare a instalaţiilor. Una din acestea se referă la funcţionarea fără întrerupere a bateriilor de autoclave. Prin înlocuirea registrelor de încălzire şi a reductoarelor cu altele executate în întreprindere randamentul de extracţie al aluminei din pulpa de bauxită a sporit cu aproape 10 la sută, ceea ce asigură însemnate sporuri de producţie pe întregul flux tehnologic. În prezent, producţia planificată se realizează cu trei baterii de autoclave, iar cea de-a patra, după efectuarea reparaţiilor, poate asigura un important spor de producţie. În plus, există şi siguranţa asigurării continuităţii fluxului tehnologic în caz de avarie. Specialiştii din uzină au căutat şi au găsit şi alte soluţii pentru sporirea randamentului de lucru la această instalaţie. Ei au elaborat proiectele necesare pentru efectuarea unor noi modificări constructive la instalaţia de leşiere, prin aplicarea cărora se va realiza un spor de producţie de aproape 30 la sută.

Odată cu realizarea lucrărilor de reparaţii, muncitorii din întreprindere au modernizat instalaţiile şi utilajele la care se înregistrau unele neajunsuri în desfăşurarea procesului de producţie. La instalaţia de descomponere, de exemplu, unul din decompozoare, cu toată strădania celor care răspund de funcţionarea lui, nu realiza parametrii de producţie planificaţi. În timpul reparaţiei capitale efectuate în această iarnă s-a modificat sistemul de recirculare a soluţiei de aluminat. Ca urmare, în prezent, la acest utilaj se obţine cel mai ridicat randament de extracţie a substanţei utile din întreaga instalaţie.

Experienţa aluminiştilor tulceni dovedeşte că depăşirea oricăror greutăţi stă înainte de toate — aşa cum s-a subliniat şi la recenta consfătuire de lucru de la C.C. al P.C.R. — în hotărîrea colectivului, a fiecărui muncitor şi specialist de a acţiona neabătut pentru perfecţionarea propriei activităţi. Există însă şi unele probleme care nu pot fi soluţionate de colectivul acestei întreprinderi. De altfel, în bună parte restanţele înregistrate în luna ianuarie au fost determinate tocmai de aceste neajunsuri. Este vorba de aprovizionarea ritmică a întreprinderii cu materii prime şi combustibili, de respectarea de către furnizori a contractelor încheiate şi asigurarea de către Ministerul Industriei Chimice — în subordinea căruia se află atît furnizorii de materii prime şi combustibili, cît şi întreprinderea de alumină — a repartiţiilor la nivelul normelor de consum planificate. În luna martie, de exemplu, necesarul de păcură este acoperit cu repartiţii doar în proporţie de 63 la sută, iar din cele 650 tone leşie de sodă, pe care trebuia să le livreze combinatele chimice Govora, Borzeşti şi Giurgiu, s-au primit doar 65 tone.

Neculai AMIHULESEI

Munca și viața celor mulți – sursă de inspirație pentru opere de artă autentice, valoroase

Ca un slujitor al lumii Euterpei m-am ocupat în mod deosebit de genurile muzicale larg accesibile într-un permanent dialog cu publicul și cu imperativele etice și estetice ale „evului aprins", pe care-l trăim din plin cu toții. Se cuvine a face o precizare: genurile muzicale larg accesibile nu pot constitui doar o problemă estetică, ci și una socială de prim ordin. În acest fel, cîntecul de masă, muzica populară, muzica ușoară, muzica de fanfară și muzica de operetă pot influența direct pe omul de omenie, în sens pozitiv, atunci cînd ele sînt concepute cu o nobilă măiestrie și, în sens negativ, atunci cînd acestea sînt legate de concepții nocive despre artă, cum ar fi trecerea măiestriei pe plan secundar, prin generarea unor granițe artificiale între etic și estetic, între național și universal, între tradiție și inovație. În anii României socialiste și mai ales în ultimele două decenii, aceste genuri muzicale, concepute pe înțelesul tuturor, relevă teme majore, cum ar fi o nestăvilită dragoste pentru pămîntul natal, trecutul de luptă al poporului nostru împotriva impilării și-n egală măsură împotriva nedreptăților de ordin social, la care se adaugă tema muncii, a păcii, indestructibil asociată luptei pentru menținerea acelei tulburătoare simfonii a bunei înțelegeri între toți oamenii de pe pămînt, nemaivorbind de dragostea înălțătoare, aceea care, după cum spunea florentinul Dante, mișcă pînă și îndepărtatele astre... Este imbucurător faptul că există o opinie tot mai fermă ce pledează împotriva poluării folclorului și, în această privință, se cuvine a accentua că noi toți, care iubim „clasicismul nostru" — cîntecul și dansul popular românesc — trebuie să promovăm melodiile incadrate în gamele străvechi, cu ritmurile respective, cu textele pline de farmec, parcă devenite cuvinte cîntătoare și cu rezonanțe etice profunde. În ramura cîntecului de masă întîlnim piese concepute în ritm de marș, piese mobilizatoare, piese de un accentuat dinamism, piese străbătute de melodii simple, vibrante, care emoționează chiar la o primă ascultare. Este bine însă să veghem ca să nu se reediteze epigonic stiluri din alte epoci creatoare, ci să se creeze un stil al cîntecului de masă contemporan, așa cum l-au conceput Ioan D. Chirescu, Matei Socor, Sabin Drăgoi, Gheorghe Dumitrescu, Mircea Neagu, Gheorghe Bazavan, Vasile Timiș, Claudiu Negulescu, Radu Paladi ș.a. Toți acești autori și mulți alții au izbutit să valorifice intonațiile populare, să le preia creator, încît în marele concert al popoarelor să ne înfățișăm cu o eufonie proprie, legată de specificul nostru. Afirmăm toate acestea deoarece mai apar și cîntece care-l proiectează pe compozitorul respectiv într-un univers epigonic, lipsit de originalitate autentică. Avem nevoie de multe cîntece de masă cu un caracter liric, care să reliefeze frumusețile țării, mulțumirea sufletească pe care ți-o dă armonia între toate făpturile minunate ale pămîntului, generozitatea omului de omenie, cel ce este convins că nu trăiește numai pentru o egoistă fericire personală, ci, în primul rînd, pentru progresul societății, pentru fericirea tuturor celor din jurul său. Greșesc, firește, și aceia care reduc cîntecul de masă doar la ritmul de marș, excluzînd dimensiunea lirică, atît de caracteristică sensibilității populare. Am apreciat și apreciem în cîntecul de masă introducerea unor mijloace de expresie noi, îndrăznețe, care nu știrbesc cu nimic mult dorita accesibilitate, iar sub acest raport realizările lui Anatol Vieru, Tiberiu Olah, Ștefan Niculescu, Cornel Țăranu, Zoltan Aladar, Vasile Spătărelu, Anton Zeman, Remus Georgescu, Cristian Alexandru Petrescu, Șerban Nichifor ș.a. merită o sinceră prețuire. Textele, nu o dată ne atrag atenția în mod deosebit, încît între cuvînt și sunet se creează o tainică și originală corespondență. Atunci însă cînd se recurge la poeți nedotați — la așa-zișii veleitari — melodii foarte inspirate ne apar în disonanță cu poetica suprapusă: desigur că uneori se remarcă și fenomenul invers: îmbinarea unor poezii măiestrit concepute cu melodii schematice, lipsite de fior, lipsite de acea inspirație capabilă să poarte cîntecul spre sufletul ascultătorilor. În muzica ușoară se pun probleme similare. Cu alte cuvinte, problema măiestriei, problema corespondenței dintre text și muzică, la care se adaugă mai cu seamă problema profesionalizării tuturor reprezentanților din această importantă ramură a artei sonore. În ultimele două decenii, Uniunea compozitorilor a primit în rîndurile sale compozitori cu o solidă pregătire profesională, cum ar fi Florin Bogardo, Vasile V. Vasilache, Ion Cristinoiu, Marius Țeicu, Horia Moculescu, apoi a încurajat, în această direcție, pe unii simfoniști de primă mărime ca Laurențiu Profeta sau Anton Suteu. Desigur că și în viitor trebuie să menținem această exigență, care onorează breasla noastră și invită la compunerea după normele autenticei măiestrii. Lupta împotriva diletantismului și, de ce nu am spune-o?, împotriva imposturii trebuie dusă atît în ceea ce privește compoziția propriu-zisă, cît și în ceea ce privește aspectul literar. Instituțiile care difuzează aceste producții trebuie să țină cont de părerile specialiștilor, ceea ce nu înseamnă că trebuie să neglijăm talentele din popor, ci, dimpotrivă, acestea trebuie atrase spre studiul profund și cu rezonanțe multiple al științei muzicale. Există multe lipsuri în lumea interpreților, care de cele mai multe ori relevă o superficială însușire a teoriei muzicale; iar în acest context, unele instituții confundă simplismul cu simplitatea, etnografismul primitiv cu folclorul, meșteșugul abil cu adevărata măiestrie, versificația facilă cu măiestria literară, nemaivorbind de identificarea vedetismului dizolvant cu personalitatea pronunțată. Rentabilitatea nu poate fi concepută decît în limitele unui înalt profesionalism. Arta noastră, valorile ei trebuie să devină mijloace de educație patriotică. Cu atît mai mult, genurile larg accesibile se situează în centrul acestor activități populare. Ar mai fi de vorbit despre progresele din lumea operetei și a comediei muzicale, ca și despre acelea înregistrate în muzica pentru fanfară, unde concertele oferite la Ateneul Român, de Fanfara reprezentativă a armatei, condusă de compozitorul și dirijorul Emilian Ursu, s-au situat la un înalt nivel de măiestrie, dovedindu-ne că în acest gen pot fi valorificate și creații atît de pretențioase cum sînt acelea ale lui George Enescu, Paul Constantinescu sau Mihail Jora. Opereta noastră a progresat indiscutabil în ultimele decenii, iar izbînzile obținute de Gherase Dendrino, Elly Roman, Florin Comișel, George Grigoriu, Paul Urmuzescu sînt indiscutabile, ceea ce nu înseamnă că nu se poate vorbi de o criză a libretelor și, mai ales, a libretelor profund ancorate în realitatea zilelor noastre. Dacă s-au creat operete istorice, dacă s-au montat comedii muzicale de valoare — ne referim cu precădere la teatrul „Constantin Tănase", unde în ultimul timp se relevă un accentuat spirit novator — de ce nu s-ar realiza în număr mult mai mare librete care să ne înfățișeze cît mai veridic și totodată artistic omul nou, frămîntările sale, aspirațiile sale? Este adevărat că s-au făcut pași înainte și în sectorul regiei, dar se cuvine a menționa și unele scăderi, datorate confundării inovației cu șocul artistic, cu denaturarea mesajului autorului, generînd spectacole „teribiliste", neagreate de public.

În Festivalul național „Cîntarea României" predomină genurile larg accesibile și adesea succesele sînt o realitate. Pornind de la aceste aspecte pozitive trebuie să veghem pentru a înlătura, atunci cînd apar, improvizația, superficialitatea, meșteșugul îngemănat cu rutina, atît de departe de autentica măiestrie. Pe marea scenă a țării trebuie să ne conducem după principiile unei exigențe mărite, creatoare de noi valori, încît tinerețea să devină o stare a sufletului. În acest fel, genurile muzicale larg accesibile au șansele să ne ofere acea „apă vie" a folclorului românesc, de o vitalitate contaminantă și de un pronunțat spirit contemporan pe care cei mulți o vor primi întotdeauna cu inima deschisă.

Doru POPOVICI

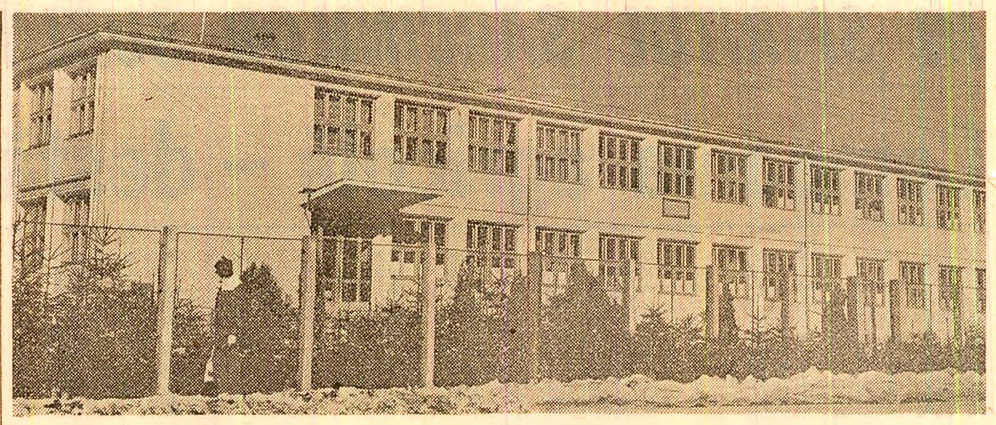

Liceul de cultură generală din Prundu Bîrgăului, județul Bistrița-Năsăud

ȘCOALA SATULUI

● Condiții optime de pregătire a viitorilor lucrători ai ogoarelor ● Ridicarea calității învățămîntului — obiectiv major al activității cadrelor didactice ● Experiențe și inițiative rodnice în școli din județul Teleorman

Așa cum arată Școala generală din comuna Bujoru, județul Teleorman poate sta alături oricărei școli din marile orașe ale țării. Laboratoarele de fizică-chimie, biologie-agricultură, cabinetele de specialitate (istorie, geografie, limba și literatura română, matematică, limbi moderne), atelierul-școală sînt înzestrate cu aparatură diversă, materiale didactice adecvate, unelte de lucru pentru instruirea tehnico-productivă. O mare parte din acestea sînt realizate prin autodotare. De asemenea, surprinde deosebit de plăcut faptul că nici o sală de clasă nu seamănă cu alta. Directorul școlii, profesorul Dobre Ghena, ne spune că, după un studiu aprofundat al ergonomiei școlare, a fost abandonat albul monoton, adoptîndu-se paleta de culori calde, odihnitoare; albastru, crem sau vernil. Perdelele, mobilierul, ușile — în ton cu culoarea predominantă a încăperilor. Pe pereți, portrete ale marilor personalități, citate celebre, o imagine vizuală de bun gust, demonstrînd o concepție științifică privind realizarea unui cadru de învățătură bazat pe armonizarea instruirii și educației. Noțiunile de ordine, curățenie, estetică, igienă au devenit deprinderi, s-au contopit cu personalitatea elevilor.

Desigur, un asemenea spațiu formează nu numai deprinderi de comportare civilizată, dar și cadrul optim pentru realizarea obiectivelor majore ce stau în fața școlii: pregătirea pentru muncă și viață a elevilor, însușirea celor mai de preț cuceriri ale științei și tehnicii, ale civilizației umane, educarea lor în spirit revoluționar, a marilor idealuri ale poporului român. Laboratoarele, cabinetele de specialitate, atelierul-școală oferă profesorilor condițiile de a facilita elevilor „învățarea fără efort excesiv" — menționează directorul școlii. Adică o învățare bazată pe înțelegerea noțiunilor și principiilor, nu pe memorarea lor mecanică. Practic, fiecărui profesor i-a fost oferit prilejul să-și amenajeze „locul de muncă" după concepția personală, ținînd seama de cele mai exigente cerințe ale ridicării calității procesului instructiv-educativ. Și nu există lecție la care să nu se apeleze la bogata bază tehnico-didactică pentru aprofundarea cunoștințelor științifice și dezvoltarea aptitudinilor practice. Este, desigur, o măsură bună, necesară, cu atît mai mult cu cît, nu de puține ori, se întîmplă ca mijloace moderne de învățămînt existente în dotarea unităților de învățămînt să rămînă doar simple „piese de expoziție". Rezultatele concrete ale unui asemenea mod de concepere a activității didactice: 98 la sută din elevi au promovat, mulți cu note bune și foarte bune, trimestrul I al acestui an de studiu; anul de muncă productivă 1984 s-a încheiat cu roade bogate, pe lotul școlar elevii au deprins „ambiția" marilor producții, obținînd 3 500 kg porumb boabe la hectar în cultură neirigată; mai mulți elevi au fost distinși la fazele județene ale concursurilor pe discipline de învățămînt; majoritatea absolvenților reușesc la admiterea în treapta a doua la licee de diferite profiluri.

Pentru profesorul Badea Negreanu, directorul Școlii generale de 10 ani din satul Beiu, dezideratul realizării unei noi calități în pregătirea viitorilor lucrători ai ogoarelor îl reprezintă, așa cum ne declara, „formarea, educarea elevilor ca buni gospodari, obișnuirea lor încă de pe băncile școlii cu lucrul bine și la timp făcut, cu îndeplinirea exigentă a tuturor îndatoririlor și răspunderilor de la locul de muncă, din colectivul social unde se vor încadra după absolvirea școlii". Transpus în fapte, acest principiu educativ se materializează printr-o seamă de lucrări gospodărești ce îmbogățesc de la lună la lună peisajul școlii, purtînd „semnătura" — de la concepție pînă la finisare — a profesorilor, maiștrilor instructori și elevilor. Cînd i-am vizitat, tocmai dublau capacitatea solarului, extinzîndu-l cu o suprafață de 200 mp; în seră se îngrijea răsadul de legume, răsad care acoperă cerințele proprii pentru grădina școlii, dar și solicitările unor gospodari ai satului. În atelierele de lăcătușărie și prelucrări mecanice prin așchiere se execută piese de schimb pentru instalațiile sanitare din școală, cușete pentru iepuri, se repară materialul didactic.

— Încă de pe băncile școlii — ne mai spune directorul — pe lîngă cunoștințele științifice, care vizează și cerințele înfăptuirii noii revoluții în agricultură, elevii trebuie să se obișnuiască cu acele răspunderi, cu acele deprinderi și cu disciplina cerute la viitoarele locuri de muncă în orele de practică, elevii și profesorii participă, de asemenea, la lucrările agricole din comună. Este un prilej foarte bun pentru viitorii agricultori de a învăța muncind efectiv, de a realiza producție și a fi utili obștii satului natal.

O nobilă tradiție, amplificată de îndemnurile însuflețitoare din cuvîntările tovarășului Nicolae Ceaușescu, de documentele Congresului al XIII-lea al partidului, conferă școlii rolul de principal factor în educarea patriotică a tinerei generații. Cadrele didactice din școlile sătești unde am desfășurat ancheta de față sînt preocupate de a conferi lecțiilor și activităților educative finalități precise în direcția formării unor convingeri revoluționare, patriotice. „Într-o școală totul trebuie să educe: lecții, activități politice și cultural-artistice, chiar și felul în care este gîndită și realizată propaganda vizuală. Dialogul continuu între educator și elev are în vedere să formeze — prin puterea de convingere a faptelor incluse în lecții, prin deschiderea acestora spre realitate, spre chipul de azi și de mîine al patriei — oameni pentru acest pămînt al țării, în spiritul celor mai bune tradiții". Opinia interlocutorului — profesorul Petre Dumitrache, directorul Școlii generale din comuna Șorobăneasa — își află acoperire faptică în modul cum este concepută activitatea politico-educativă în această unitate de învățămînt: în cabinete și laboratoare modern utilate, pe largile culoare ale clădirii sînt prezentate, în forme sugestive, realitățile epocii socialiste, particularizate prin exemple privind dezvoltarea economico-socială a județului și a comunei.

La școala generală din Beiu sînt amenajate colțuri muzeistice de literatură, istorie, etnografie și folclor, care dețin cărți rare, volume cu autografele autorilor, fragmente de vase din perioada geto-dacică, litografii, arme, monede, țesături, costume populare, unelte tradiționale de uz casnic. Am reținut aici și alte date semnificative vizînd preocupările pentru îndeplinirea înaltelor misiuni educative trasate școlii de partid, de societatea noastră socialistă. Numeroși elevi sînt componenți ai formațiilor artistice ale școlii, formații care s-au numărat printre laureații tuturor edițiilor Festivalului național „Cîntarea României". Majoritatea învățătorilor și profesorilor sînt promotorii și animatorii unei activități cultural-artistice vii, adînc implantate în tradițiile locului și realitățile contemporane. De pildă, învățătoarea Haritina Negeanu se ocupă de pregătirea formației de dansuri, care duce mai departe în timp o veche și recunoscută tradiție a dansurilor populare, ale căror vigoare, ritm și culoare sînt păstrate nealterate și azi. „Călușul", „Drăgăicile", „Lăzărițele", „Govia" sînt numai cîteva dintre cele mai frumoase dansuri și obiceiuri populare cu care elevii și educatorii din Beiu, deopotrivă, și-au cîștigat simpatia spectatorilor din multe orașe ale țării sau de peste hotare.

Stan ȘTEFAN
corespondentul „Scînteii"

Artă și democrație

Este în general cunoscut că arta, ca element component al suprastructurii și al conștiinței sociale, a jucat și joacă un rol important în lupta pentru progres, pentru formarea noilor orînduiri social-economice. În condițiile societății noastre socialiste, acest rol al artei este cu atît mai important cu cît procesul construirii socialismului devine în tot mai mare măsură o operă conștientă, cu participarea maselor populare, sub îndrumarea directă a partidului comunist. Iată motivul pentru care în documentele cu caracter programatic ale partidului nostru, în opera teoretică a secretarului general al Partidului Comunist Român, tovarășul Nicolae Ceaușescu, problema artei în general și cea a raportului dintre arta revoluționară și democrație ocupă un loc atît de important. Începînd de la cel de-al IX-lea Congres al partidului, congres care a deschis în istoria patriei și a partidului nostru o epocă nouă, secretarul general al partidului, în conformitate cu cerințele strategice și tactice ale diferitelor etape ale construcției societății socialiste multilateral dezvoltate, a analizat din diferite unghiuri de vedere problema raportului dintre democrație și arta revoluționară. Preocupările teoretice ale tovarășului Nicolae Ceaușescu legate de aceste probleme sînt în concordanță cu mobilurile profund umaniste ale politicii culturale a partidului, cu specificitățile și influența artei revoluționare a secolului nostru. Artă a cărei evoluție nu este liniară, uniformă și ridică în permanență probleme complexe.

În fiecare artist într-adevăr mare a trăit și trăiește ambiția de a crea opere de artă care, atît în conținut, cît și în formă, reprezintă ceva nou și original, noutate a cărei înțelegere presupune, la rîndu-i, însușirea unui limbaj artistic specific, nou. Putem afirma că apariția artei moderne a fost o necesitate istorică. Nu numai pentru că vechile viziuni de formă au devenit obișnuite — de aceea, uneori, vetuste — ci în primul rînd pentru că au apărut în universul uman **noi conținuturi** a căror reflectare a făcut necesară revoluționarea acestei reflectări. Pentru un Tudor Arghezi sau József Attila înnoirea revoluționară a expresiilor artistice în mod evident nu este un act de nonconformism gratuit, ci reflectarea adecvată a problemelor lor specifice.

Istoria artei dovedește, incontestabil, că opere mari au creat numai acei artiști care, simțind imperativele vremii lor, au reușit să realizeze un echilibru perfect între conținutul și forma operei de artă. Căutarea de dragul căutării, fără impulsul unui nou conținut ce se cere exprimat, este sterilă și rupe punțile comunicării.

În societatea capitalistă, o consecință negativă a acestei căutări exclusiv formale a fost însingurarea artistului sau chiar a artei, iar mai tîrziu, apariția unei alianțe antidemocratice a artei moderne cu o așazisă „elită" foarte restrînsă care a reușit să asimileze valorile noi ale artei moderne. Acolo unde problema democrației artei nu apare ca un principiu de bază al politicii culturale, această alianță antidemocratică poate să închidă, pentru lungi decenii, în fața marii majorități a societății, căile care duc spre înțelegerea artei.

Sigur, trebuie să recunoaștem că nici însingurarea unor artiști mari nu este un fenomen caracteristic numai secolului în care trăim. Hölderlin nu a fost înțeles nici chiar de Schiller, importanța și valoarea operei poetice a lui Goethe nu i le-a recunoscut nici Hegel, iar Rimbaud, care astăzi este citit și înțeles chiar și de un licean mai inteligent, se zice că a fost înțeles, dintre contemporani, doar de Verlaine.

Este un fapt regretabil, pe care însă nu avem dreptul să-l negăm sau să-l ascundem, că și în condițiile socialismului, în anumite perioade, gustul artistic al consumatorilor de artă a putut rămîne în urma dezvoltării artei. Această rămînere în urmă se explică nu numai prin contradicția cunoscută dintre intențiile novatoare ale artiștilor revoluționari și un anumit conservatorism al gustului artistic, ci și printr-o anumită îngustare a criteriilor de valorificare a moștenirii cultural-artistice. Va rămîne, de aceea, **un merit de importanță istorică al activității teoretice a tovarășului Nicolae Ceaușescu faptul că, pentru prima dată în istoria culturii noastre socialiste, s-a pus capăt viziunilor simplificatoare, dogmatice și că locmai datorită concepției sale noi, științifice, revoluționare a fost posibilă deschiderea unui drum liber dezvoltării unei arte autentic revoluționare și democratice, o artă ridicată pe temeiul asimilării organice a valorilor autentice, umaniste, progresiste ale trecutului și al promovării gîndirii artistice noi, originale, proprii acestui timp.** În acest sens, la Congresul al IX-lea al partidului, tovarășul Nicolae Ceaușescu arăta: **„Manifestările de schematism, șablonul, transformarea în canoane a ideilor vii ale învățăturii noastre, ca și exprimarea acestor idei într-o formă neatractivă, inaccesibilă frînează gîndirea creatoare, săracesc conținutul propagandei, slăbesc forța ei de convingere și de influențare".** Conținutul acestor idei fundamentale ale secretarului general al partidului stau și astăzi la baza politicii noastre culturale, a înfloririi artei și literaturii socialiste din România, indiferent de naționalitatea creatorilor.

La primul congres al educației politice și culturii socialiste, tovarășul Nicolae Ceaușescu, făcînd un bilanț amplu al activității artistice din țara noastră, a subliniat: „Critica literar-artistică nu a făcut întotdeauna o analiză obiectivă, științifică a lucrărilor, mai ales a tendințelor lor sociale și filozofice... Ea nu a acordat atenția necesară problemelor teoretice de bază ale esteticii marxiste, ale realismului revoluționar în artă... Într-o perioadă nesocotindu-se sau chiar blamîndu-se opere remarcabile ale înaintașilor de pe poziții ideologice dogmatice, rigide, străine materialismului dialectic și istoric, iar alteori elogiindu-se fără discernămînt lucrări conținînd idei retrograde sau avînd o calitate artistică discutabilă, nereprezentativă pentru patrimoniul nostru cultural". Este incontestabil faptul că aspectele negative ale vieții artistice criticate de tovarășul Nicolae Ceaușescu au influențat și determinat, într-o anumită perioadă, tendințele de refuzare apodictică a unor valori artistice certe în numele unui așa-zis „simț artistic lucid". Aceste refuzuri nu au fost întemeiate, ele influențînd dezvoltarea artei.

Este un fenomen ușor de constatat că în multe locuri din lume mulți oameni cumpără mai mult „kitsch"-uri, surogate decît opere de artă adevărate; mulți spectatori se îndreaptă mai mult spre spectacole ușoare, de divertisment decît spre cele de operă; mulți ascultă mai multă muzică ușoară decît muzică simfonică și mai mulți citesc o literatură ieftină decît operele lui Dante, Shakespeare, Goethe sau Eminescu. Este evident deci că a considera un asemenea gust ca punct de reper al aprecierii valorii artei ar periclita existența însăși a artei autentice și, prin urmare, și formarea adevăraților consumatori de artă. Putem spune că, din fericire, **publicul nostru de artă manifestă, în condițiile actuale un gust artistic elevat, autentic, sensibil, format pentru perceperea celor mai rafinate forme artistice de astăzi. În numele acestui gust subtil, sensibil al consumatorilor de artă, gust format în urma educației estetice bazate pe experiența artei autentice, publicul cititor de azi se îndreaptă tot mai mult spre operele complexe, în care viața capătă înfățișări de o mare forță de convingere.** Tovarășul Nicolae Ceaușescu arăta: **„Sîntem revoluționari și nu dorim opere care să înfrumusețeze realitatea, să prezinte viața în culori trandafirii; nu avem nevoie de dulcegării artistice. Dimpotrivă, considerăm că o astfel de prezentare idilică a vieții este dăunătoare pentru dezvoltarea spiritului și a combativității revoluționare a omului socialist... Dar nu ne trebuie nici o artă care să nege realitățile și să le deformeze. (...) Aceasta înseamnă că artiștii trebuie să abordeze și să înfățișeze realitatea în opera lor prin prisma principiului dialectic al mișcării și transformării neîntrerupte a societății și omului".** În lumina acestei concepții științifice, revoluționare, apar fundamental greșite acele opinii care, în problema raportului dintre artă și democrație, în problema inteligibilității și accesibilității artei nu iau în considerare natura complexă și contradictorie a realității reflectate în artă. Mi se pare absolut evident că **gradul de accesibilitate al artei depinde de natura realității reflectate în artă.** Numai în așa-zisele opere ale diletanților lucrurile simple devin complicate și, invers, complexitatea suferă o reducție schematizantă, simplificatoare. Este în general cunoscut că sînt conținuturi care, datorită structurii lor complexe, oricît de simplu sînt reflectate în limbajul unei ramuri de artă, pot fi mai greu inteligibile. Acest adevăr este valabil și pentru alte forme ale conștiinței sociale.

Dar **cerința profund democratică ca arta să fie inteligibilă și accesibilă este întru totul justificată: orice complicare forțată, artificială a exprimării artistice este străină de scopul artei.** Dealtminteri, așazisele „opere" artistice care se nasc sub semnul unor astfel de intenții nu au valoare artistică, prin urmare nu merită să facem nici un fel de efort pentru înțelegerea lor. De aceea, în conformitate cu ideile secretarului general al partidului nostru, educația estetică în condițiile de astăzi are ca sarcină fundamentală să ajute ridicarea gustului celor mai largi mase populare la nivelul exigențelor artistice ale adevăraților consumatori de artă, consumatori cu un gust artistic autentic.

Crearea condițiilor subiective pentru înțelegerea artei revoluționare face posibilă dizolvarea contradicției dintre „kitsch" și arta de elită, contradicție moștenită din orînduirile social-economice anterioare. Ține de esența societății și artei socialiste realizarea scopului ca cele mai complicate conținuturi ale universului uman să fie reflectate inteligibil și accesibil, într-o artă înțeleasă de înaltă ținută. Experiența istorică a artei revoluționare demonstrează că acest principiu de bază al esteticii marxiste, aplicat la realitățile societății noastre, a găsit o expresie adecvată în întreaga politică culturală a partidului nostru, în principiile care stau la baza marelui Festival național „Cîntarea României", festival inițiat de secretarul general al partidului, sub semnul generos al stimulării tuturor energiilor naționale.

În concluzie, putem afirma că — deși democratismul nu este o categorie estetică, iar un criteriu hotărîtor al artei este acela de a fi inteligibilă, accesibilă pentru cei care vor să facă efortul necesar pentru înțelegerea operei de artă — întreaga noastră politică culturală are ca scop profund umanist și democratic de a educa masele pentru înțelegerea tuturor adevăratelor valori artistice ale trecutului și prezentului.

RÁCZ Győző

OPINII

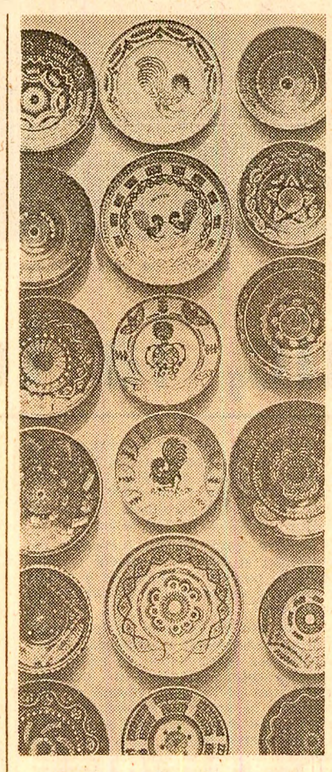

Ceramică de Horezu
Foto: Gh. Vințilă

PROPAGANDA ȘTIINȚIFICĂ în sprijinul modernizării și sporirii producției

Consiliul județean Vaslui al educației politice și culturii socialiste a inițiat organizarea în toate întreprinderile industriale a unui amplu, atractiv și interesant ciclu de acțiuni de propagandă tehnico-științifică. „Desfășurate sub genericul «Tehnica nouă», Vaslui 1985, subliniază tovarășa **Tincuța Luca**, președinta Consiliului județean al sindicatelor, aceste manifestări vizează informarea promptă, racordarea întregii forțe de muncă la cele mai noi cuceriri ale științei și tehnicii, pregătirea și perfecționarea profesională, ridicarea nivelului general de cultură și cunoștințe al oamenilor muncii. Atît existența unei industrii tinere, dotarea la nivel mondial, cît și cerințele actuale mereu crescînde ale sporirii calității și productivității muncii, așa cum au fost formulate la Congresul al XIII-lea al partidului, au impus cu necesitate acest lucru. Avînd în acest sens un cuprinzător, concret și riguros program întocmit pe întregul an, ne preocupăm în prezent de buna pregătire și desfășurare a manifestărilor, de amplificarea valențelor eficienței lor în plan practic-productiv. De aceea, schimburile de experiență, mesele rotunde, simpozioanele, dezbaterile inițiate la nivelul fiecărui oraș, fiecărei unități economice, cu participarea cadrelor tehnice, a masei de oameni ai muncii, sînt însoțite și completate cu expoziții și lansări de carte tehnică, proiectarea unor filme științifice, de expoziții etalînd invenții, noi produse și tehnologii, demonstrații practice etc.".

Aflăm astfel că acestea au loc atît la nivelul județului, cît și al localităților și întreprinderilor și sînt axate pe teme de cea mai stringentă actualitate. Bunăoară, Casa tehnicii din municipiul Vaslui a fost gazda consfătuirii despre „Acțiuni, căi, metode și procedee pentru reducerea consumurilor specifice de materii prime, materiale, combustibil și energie electrică — sarcină prioritară stabilită de Congresul al XIII-lea al partidului", iar la Bîrlad și Huși manifestările au debutat cu dezbaterea avînd în prim-plan unul din obiectivele majore ale viitorului cincinal — creșterea și mai accentuată a productivității muncii. „Sînt programate în așa fel asemenea acțiuni, ne spunea **Aurica Tobol**, președinta Consiliului municipal al sindicatelor Vaslui, încît fiecare colectiv, în afara cursurilor profesionale, să poată veni în contact, cel puțin la două săptămîni, cu noutățile tehnico-științifice din domeniul respectiv, să se perfecționeze continuu. Concomitent, acționăm perseverent pentru îmbogățirea și completarea bibliotecilor și cabinetelor tehnice cu ceea ce e nou în literatura de specialitate, după exemplul celor de la Întreprinderea de rulmenți din Bîrlad, unde a avut loc, recent, un rodnic schimb de experiență". Despre eficiența acestor manifestări asupra climatului de muncă și desfășurării activității ne vorbește **Titi Moruzi**, secretar adjunct cu propaganda al comitetului de partid de la Întreprinderea „Mecanica" Vaslui: „Sîntem în al doilea an în care oamenii muncii participă la acțiunile din cadrul «Tehnicii noi», iar rezultatele au început să se arate. Odată cu dorința manifestată de perfecționare, de cunoaștere, mișcarea de invenții și inovații a luat la noi un mare avînt, iar aportul științei, al cercetării la bunul mers al producției a devenit hotărîtor. Realizăm acum unele produse în premieră națională, și ceea ce e la fel de important, diminuăm mereu consumul atît la metal, cît și la energie electrică. Iar acțiunile programate în acest an referitoare la creșterea productivității muncii, noutăți în domeniul construcțiilor de mașini, al servomecanismelor, comisia inginerilor și tehnicienilor etc. sînt de natură a ridica și mai mult ștacheta informării, pregătirii tehnico-științifice, a dezvoltării gîndirii economice și realizărilor oamenilor muncii".

Petru NECULA
corespondentul „Scînteii"

cinema

● **Rideți ca-n viață:** UNION (13 49 04) — 9; 11; 13; 15; 17; 19.
● **Fapt divers:** DRUMUL SĂRII (31 28 13) — 15; 17; 19.
● **Rămășagul:** FLOREASCA (33 29 71) — 9; 11; 13; 15; 17; 19, FLAMURA (85 77 12) — 12,15; 14,15; 16,15; 19.
● **Răpirea fecioarelor:** VOLGA (79 71 26) — 9; 11; 13; 15; 17; 19, MUNCA (21 50 97) — 15; 17; 19.
● **Revanșa:** VITORUL (10 67 40) — 15; 17; 19.
● **Adela:** COSMOS (27 54 95) — 9; 11; 13; 15; 17; 19.
● **Flaminco, La cinci și cincisprezece minute, Gala („Zilele filmului canadian"):** STUDIO (59 53 15) — 9,45; 12,15; 14,30; 17; 19,30.
● **Aventurile lui Tom Sawyer, Moartea lui Joe Indianul:** FLACĂRA (20 33 40) — 11; 14,15; 17,30.
● **Nemuritorii:** PROGRESUL (23 94 10) — 15; 17; 19.
● **Pastorala eroică:** SCALA (11 03 72) — 9; 11; 13; 15; 17; 19.
● **Frați de cruce:** FESTIVAL (15 63 84) — 9; 11; 13; 15; 17; 19, FAVORIT (45 31 70) — 8; 10; 15; 17; 19,15, MELODIA (11 13 49) — 9; 11; 13; 15; 17; 19.
● **Provocarea dragonului:** SALA MICĂ A PALATULUI — 17,15; 19,30, PATRIA (11 86 25) — 9; 11; 13; 15; 17,15; 19,30, BUCUREȘTI (15 61 54) — 9; 11; 13; 15; 17; 19, FEROVIAR (50 51 40) — 9; 11; 13; 15; 17; 19.
● **Pisicuța de catifea:** TIMPURI NOI (15 61 10) — 9; 11; 13; 15; 17; 19.
● **Ali Baba și cei 40 de hoți:** BUZEȘTI (50 43 58) — 15; 18, PACEA (71 30 85) — 16; 19.
● **Vraciul:** DACIA (50 35 94) — 9; 12; 15; 18, ARTA (21 31 86) — 9; 12; 15; 18.
● **Piratii secolului XX:** LIRA (31 71 71) — 15; 17; 19.
● **Miliția intervine:** FERENTARI (80 49 85) — 15; 17; 19.
● **Neînvinsul:** COTROCENI (49 48 48) — 11; 13; 15; 17; 19.
● **Viteza:** MIORIȚA (14 27 14) — 9; 11; 13; 15; 17; 19.
● **Nick Carter superdetectiv:** TOMIS (21 49 46) — 9; 11; 13; 15; 17; 19.
● **Cidul:** LUCEAFĂRUL (15 87 67) — 8,45; 11,45; 15; 18,15.
● **Drumul spre înalta societate:** CAPITOL (16 29 17) — 8,15; 10,30; 12,45; 15; 17,15; 19,30.
● **Febra aurului:** VICTORIA (16 28 79) — 9; 11,30; 14; 16,30; 19.
● **Aventuri în Marea Nordului:** LUMINA (14 74 16) — 9; 11; 13; 15; 17; 19.
● **Un șerif extraterestru:** EXCELSIOR (65 49 45) — 9; 11; 13; 15; 17; 19, GLORIA (47 46 75) — 9; 11; 13; 15; 17; 19, AURORA (35 04 66) — 9; 11; 13; 15; 17; 19.
● **Colț alb** — 9; 13; 14,45; 16,30, **Ripa** — 18,30; DOINA (16 35 38).
● **Iubirea are multe fețe:** GRIVIȚA (17 08 58) — 8,45; 11,30; 14,15; 17; 19,45.
● **Jandarmul și extraterestrii:** POPULAR (35 15 17) — 15; 17; 19.

teatre

● Teatrul Național (14 71 71, sala mică): **Papa dolar** — 19; (sala Atelier): **Fata din Andros** (aminat din 2 03) — 14,30; **D-ale Carnavalului** — 19.
● Filarmonica „George Enescu" (15 68 75, Ateneul Român): **Medalion Nicolae Lungu. Concert susținut de corul filarmonicii. Dirijor: Vasile Pântea** — 18.
● Opera Română (13 18 57): **Flautul fermecat** — 17.
● Teatrul de operetă (14 80 11): **Victoria și-al ei husar** — 18,30.
● Teatrul „Lucia Sturdza Bulandra" (sala Schitu Măgureanu, 14 75 46): **Romeo și Julieta la sfîrșit de noiembrie** — 15; **Cu ușile închise** — 19,30; (sala Grădina Icoanei, 11 95 44): **Anchetă asupra unui tînăr care nu a făcut nimic** — 19.
● Teatrul Mic (14 70 81): **Cerul instelat deasupra noastră** — 18.
● Teatrul Foarte Mic (14 09 05): **Miriiala** — 19.
● Teatrul de comedie (16 64 60): **Turnul de fildeș** — 18.
● Teatrul „Nottara" (59 31 03, sala Magheru): **Mița în sac** — 18; (sala Studio): **Sentimente și naftalină** — 18,30.
● Teatrul Giulești (sala Majestic, 14 72 34): **Arta conversației** — 15; 18,30; (sala Giulești, 18 04 85): **Hotel „Zodia gemenilor"** — 18,30.
● Teatrul satiric-muzical „C. Tănase" (sala Savoy, 15 56 78): **Nimic despre elefanți** — 18; (sala Victoria, 50 58 65): **Băiatul cu sticleți** — 18,30.
● Ansamblul „Rapsodia română" (13 13 00): **Pe ulița satului** — 18,30.
● Teatrul evreiesc de stat (20 39 70): **Între caftan și smoking** — 18.
● Teatrul „Ion Creangă" (50 26 55): **Cenușăreasa** — 9; **Mary Poppins** — 18.
● Circul București (10 41 95): **Vedetele circului din Varșovia** — 15,30; 19.

TOVARĂŞUL NICOLAE CEAUŞESCU

a primit scrisorile de acreditare a ambasadorului Republicii Honduras

Înmînînd scrisorile de acreditare, **ambasadorul Edgardo Dumas Rodriguez** a transmis preşedintelui Nicolae Ceauşescu, din partea preşedintelui Republicii Honduras, dr. Roberto Suazo Cordova, calde urări de sănătate, fericire personală şi succes în întreaga activitate, precum şi de progres şi prosperitate poporului român.

În cuvintarea prezentată cu acest prilej de ambasador este exprimată hotărîrea ţării sale de a dezvolta relaţii cît mai bune cu România, în interesul ambelor popoare.

Mulţumind pentru mesajul transmis, **preşedintele Nicolae Ceauşescu** a adresat, la rîndul său, un salut cordial şi cele mai bune urări preşedintelui Roberto Suazo Cordova, iar poporului hondurian prieten — urări de bunăstare şi progres.

În cuvîntarea de răspuns a şefului statului român se arată că România acordă o atenţie deosebită dezvoltării relaţiilor dintre cele două ţări, pe baza principiilor deplinei egalităţi în drepturi, respectării independenţei şi suveranităţii naţionale, neamestecului în treburile interne şi avantajului reciproc. Se subliniază că extinderea în continuare a relaţiilor dintre România şi Honduras, atît pe plan bilateral, cît şi pe arena mondială, este în folosul ambelor popoare, al cauzei păcii şi colaborării internaţionale.

Reafirmîndu-se poziţia ţării noastre faţă de evoluţia situaţiei pe plan mondial, în cuvintare se menţionează că România militează activ pentru o politică de pace şi destindere, de independenţă şi largă colaborare internaţională. Totodată, se relevă că problema centrală a vieţii internaţionale — care cunoaşte o foarte gravă încordare — o constituie lupta împotriva cursei înarmărilor, trecerea la dezarmare, şi în primul rînd la dezarmare nucleară. Este evidenţiată, de asemenea, necesitatea lichidării subdezvoltării şi instaurării unei noi ordini economice internaţionale. În acelaşi timp, în cuvintare se arată că România se pronunţă pentru soluţionarea paşnică, pe calea negocierilor, a tuturor conflictelor dintre state, inclusiv dintre ţările Americii Centrale.

În încheiere, preşedintele României a urat ambasadorului Republicii Honduras succes în îndeplinirea misiunii încredinţate.

După solemnitatea înmînării scrisorilor de acreditare a avut loc o convorbire cordială între preşedintele Nicolae Ceauşescu şi ambasadorul Edgardo Dumas Rodriguez.

La solemnitate şi la convorbire au participat Ştefan Andrei, ministrul afacerilor externe, şi Dumitru Apostoiu, secretar prezidenţial şi al Consiliului de Stat.

Primire la primul ministru al guvernului

Tovarăşul Constantin Dăscălescu, prim-ministru al Guvernului Republicii Socialiste România, a primit, vineri, pe tovarăşul Lajos Faluvegi, vicepreşedinte al Consiliului de Miniştri, preşedintele Oficiului Naţional al Planificării din R.P. Ungară.

În cadrul întrevederii a fost subliniată evoluţia pozitivă a relaţiilor statornicite între ţările noastre şi s-a exprimat dorinţa amplificării în continuare a colaborării româno-ungare în diverse domenii de activitate. În acest context au fost evidenţiate posibilităţile pentru lărgirea cooperării economice şi specializării în producţie, precum şi a schimburilor comerciale bilaterale.

La primire a participat tovarăşul Ştefan Birlea, preşedintele Comitetului de Stat al Planificării.

A fost prezent Miklós Barity, ambasadorul R.P. Ungare la Bucureşti.

★

La Bucureşti au avut loc, vineri, convorbiri între delegaţiile organelor centrale de planificare din Republica Socialistă România şi Republica Populară Ungară, conduse de tovarăşii Ştefan Birlea, preşedintele Comitetului de Stat al Planificării, şi, respectiv, Lajos Faluvegi, vicepreşedinte al Consiliului de Miniştri, preşedintele Oficiului Naţional al Planificării din R.P. Ungară.

Au fost analizate stadiul actual al relaţiilor economice româno-ungare, posibilităţile dezvoltării lor în continuare, lărgirii şi diversificării schimburilor bilaterale de mărfuri. Totodată, s-a efectuat un schimb de informaţii cu privire la principalele preocupări ale celor două organisme de planificare.

La încheierea convorbirilor, conducătorii celor două delegaţii au semnat un protocol.

(Agerpres)

ÎNCHEIEREA VIZITEI PRIMULUI MINISTRU AL REPUBLICII ARABE EGIPT, KAMAL HASSAN ALI

La Bucureşti s-au încheiat, vineri, convorbirile oficiale dintre primul ministru al Guvernului Republicii Socialiste România, Constantin Dăscălescu, şi primul ministru al Republicii Arabe Egipt, Kamal Hassan Ali.

În cursul convorbirilor, desfăşurate într-o atmosferă cordială, de stimă şi înţelegere reciprocă, cei doi prim-miniştri au examinat stadiul actual şi perspectivele dezvoltării colaborării româno-egiptene, îndeosebi pe plan economic. În acest cadru, a fost afirmată hotărîrea celor două guverne de a depune toate eforturile pentru lărgirea domeniilor de conlucrare, pe baze reciproc avantajoase, pentru realizarea, în cele mai bune condiţii, a măsurilor adoptate.

La încheierea convorbirilor a fost exprimată convingerea că actuala vizită oficială în România a premierului egiptean se înscrie, prin rezultatele sale, ca o importantă contribuţie la dezvoltarea în continuare a colaborării dintre România şi Egipt, în conformitate cu înţelegerile convenite la cel mai înalt nivel. S-a apreciat că noul dialog va deschide largi perspective conlucrării româno-egiptene, atît pe plan bilateral, cît şi pe arena internaţională, în interesul ambelor ţări şi popoare, al cauzei păcii şi înţelegerii între toate naţiunile lumii.

★

La invitaţia primului ministru al Guvernului Republicii Socialiste România, tovarăşul Constantin Dăscălescu, primul ministru al Republicii Arabe Egipt, Kamal Hassan Ali, a efectuat o vizită oficială în Republica Socialistă România, în perioada 20—22 martie 1985.

Primul ministru al guvernului egiptean a fost primit de tovarăşul Nicolae Ceauşescu, preşedintele Republicii Socialiste România. Cu acest prilej a avut loc un cordial schimb de mesaje de prietenie între şeful statului român şi preşedintele Republicii Arabe Egipt, Mohamed Hosni Mubarak.

Cei doi prim-miniştri au avut convorbiri oficiale, desfăşurate într-o atmosferă prietenească, de stimă reciprocă şi deplină înţelegere. În cursul convorbirilor a fost analizat stadiul realizării hotărîrilor adoptate de preşedinţii Republicii Socialiste România şi Republicii Arabe Egipt cu privire la dezvoltarea raporturilor dintre cele două ţări, îndeosebi în ceea ce priveşte creşterea schimburilor comerciale şi intensificarea cooperării economice şi au fost examinate posibilităţile de adîncire şi diversificare a acestora.

În cursul convorbirilor, ambii prim-miniştri au reliefat importanţa hotărîtoare a întîlnirilor româno-egiptene la cel mai înalt nivel pentru amplificarea raporturilor tradiţionale de prietenie dintre cele două ţări, subliniind că dialogul dintre preşedinţii României şi Egiptului a dat întotdeauna noi impulsuri şi dimensiuni conlucrării reciproc avantajoase dintre ele, atît pe plan bilateral, cît şi în viaţa internaţională, în deplină concordanţă cu interesele fundamentale ale celor două popoare de dezvoltare pe calea progresului şi bunăstării, ale cauzei păcii în întreaga lume.

Evidenţiind cursul ascendent al relaţiilor economice bilaterale în ultimii ani, ca urmare a aplicării orientărilor şi înţelegerilor la cel mai înalt nivel, cei doi prim-miniştri au subliniat hotărîrea guvernelor lor de a depune toate eforturile pentru extinderea şi diversificarea schimburilor comerciale, astfel încît volumul total al acestora să atingă, în 1985, un miliard dolari, după cum s-a convenit în Declaraţia comună semnată de preşedinţii celor două ţări la Bucureşti, în septembrie 1982.

Pornind de la rezultatele obţinute pînă în prezent în domeniul cooperării economice, precum şi de la potenţialul economic al celor două ţări, prim-miniştrii român şi egiptean au stabilit de comun acord măsuri concrete de natură să ducă la accelerarea realizării obiectivelor în curs de execuţie şi la finalizarea negocierilor pentru noi obiective. De asemenea, s-a hotărît să fie intensificate eforturile pentru angajarea de noi proiecte şi programe comune de cooperare, pe baze reciproc avantajoase. În mod deosebit, cei doi prim-miniştri au convenit ca eforturile guvernelor lor să fie concentrate în continuare în direcţia conlucrării economice bilaterale în domeniile energiei, petrolului, industriei construcţiilor de maşini, industriei metalurgice, industriei chimice, industriei materialelor de construcţii, transporturilor şi telecomunicaţiilor, agriculturii şi industriei alimentare.

Principalele rezultate ale convorbirilor purtate au fost consemnate într-un Memorandum semnat, la încheierea vizitei, de primul ministru al guvernului român şi primul ministru egiptean.

Primul ministru al Republicii Arabe Egipt, Kamal Hassan Ali, a exprimat, în numele său şi al persoanelor care l-au însoţit, primului ministru al Guvernului Republicii Socialiste România, Constantin Dăscălescu, calde mulţumiri pentru primirea cordială şi prietenească de care s-au bucurat la Bucureşti şi i-a adresat invitaţia de a efectua o vizită oficială în Egipt. Invitaţia a fost acceptată cu plăcere, data urmînd a fi stabilită pe cale diplomatică.

★

În încheierea vizitei efectuate în ţara noastră, primul ministru al Republicii Arabe Egipt, Kamal Hassan Ali, s-a întîlnit, vineri, cu reprezentanţi ai ziarelor centrale, Radioteleviziunii române, Agenţiei române de presă — Agerpres, precum şi cu ziarişti egipteni.

În declaraţia făcută cu acest prilej, premierul egiptean a spus: Înainte de a incheia vizita pe care am efectuat-o, impreună cu o delegaţie, în România, aş dori să adresez viile mele mulţumiri preşedintelui Nicolae Ceauşescu, Guvernului Republicii Socialiste România şi primului său ministru, întregului popor român, pentru sentimentele de caldă prietenie manifestate faţă de noi, pentru primirea deosebit de ospitalieră. Toate acestea dau măsura profunzimii prieteniei dintre România şi Egipt, relaţiilor de stimă şi respect reciproc existente între preşedintele Mohamed Hosni Mubarak şi preşedintele Nicolae Ceauşescu, între cele două popoare.

Am fost onorat, încă din prima zi a vizitei, de primirea de către preşedintele Nicolae Ceauşescu — a subliniat premierul egiptean.

Doresc, în acelaşi timp, să exprim mulţumirile noastre profunde pentru spiritul constructiv de care au dat dovadă oficialităţile române pentru ca relaţiile comerciale şi de cooperare strînsă existente între popoarele noastre să se dezvolte continuu, în interesul reciproc. S-a manifestat hotărîrea pentru a se face noi paşi pe linia extinderii colaborării bilaterale, în domeniile industrial, tehnic, agricol, ştiinţific, precum şi în alte sectoare.

Am apreciat şi nu vom înceta a o face — a precizat el — rolul României în procesul instaurării unei păci juste şi durabile în Orientul Mijlociu. Manifestăm o înaltă stimă pentru preşedintele Nicolae Ceauşescu, promotor al păcii, nu numai în Orientul Mijlociu, ci şi în întreaga lume. Domnia sa are opinii valoroase privind instaurarea păcii în întreaga lume şi, în special, în Orientul Mijlociu. De aceea preţuim întotdeauna părerile domniei sale şi ţinem cont tot timpul de ele. Şi, din acest motiv, între preşedintele Mohamed Hosni Mubarak şi preşedintele Nicolae Ceauşescu se realizează un schimb permanent de opinii.

Răspunzînd unor întrebări, premierul egiptean s-a referit, în continuare, la programele de dezvoltare ale Egiptului în anii următori şi în perspectivă şi a prezentat poziţia ţării sale privind soluţionarea problemelor din Orientul Mijlociu.

★

La plecare, pe aeroportul Otopeni, premierul egiptean a fost salutat de primul ministru al guvernului român, de membri ai guvernului, de alte persoane oficiale.

40 DE ANI DE LA VICTORIA ÎMPOTRIVA FASCISMULUI

Eroicele tradiţii de luptă antifascistă a poporului român

(Urmare din pag. I)

nal Antifascist. Organizaţie democratică şi patriotică larg reprezentativă, deschisă tuturor cetăţenilor ţării, indiferent de clasă socială, de partid sau naţionalitate, Comitetul Naţional Antifascist reprezintă dovada că mişcarea antifascistă, antihitleristă din România a folosit, încă de la începuturile sale, forme organizate de acţiune, la nivelul întregii ţări.

În tumultul acestei mişcări largi de masă antifasciste şi patriotice se vor forma şi afirma cadre de nădejde ale partidului comunist, militanţi antifascişti curajoşi, tenace şi clarvăzători, care şi-au pus întreaga energie, patosul revoluţionar în slujba luptei pentru înfăptuirea idealului de emancipare socială şi naţională a poporului nostru. Această amplă şi profundă mişcare antifascistă a detaşat, în anii respectivi, în primplanul activităţii revoluţionare şi patriotice, personalitatea proeminentă a militantului revoluţionar, a patriotului înflăcărat Nicolae Ceauşescu. Acţionînd din însărcinarea partidului în conducerea Comitetului Naţional Antifascist, în mijlocul maselor largi ale poporului român, în acţiuni hotărîte îndreptate împotriva primejdiei fasciste şi de război, pentru apărarea integrităţii teritoriale, independenţei şi suveranităţii naţionale a patriei, tovarăşul Nicolae Ceauşescu s-a afirmat ca un autentic talent organizatoric, s-a impus prin nivelul înalt de pregătire politică şi ideologică, prin pasiunea revoluţionară, spiritul de jertfă şi dăruire pentru cauza clasei muncitoare, pentru interesele sociale şi naţionale fundamentale ale poporului român.

După dizolvarea, în noiembrie 1934, a Comitetului Naţional Antifascist, partidul comunist îşi va amplifica şi diversifica lupta pentru realizarea **Frontului popular antifascist.** Acţionînd prin intermediul organizaţiilor de masă de sub conducerea şi influenţa sa, partidul a reuşit să circumscrie unui cadru politic avînd aceeaşi orientare înţelegerile bilaterale de luptă antifascistă încheiate între Frontul Plugarilor şi Uniunea oamenilor muncii maghiari din România — MADOSZ (septembrie 1935) şi cea dintre Blocul democratic şi partidul socialist, încheiată în noiembrie acelaşi an. Cele şapte puncte ale acordului reflectă, în primul rînd, preocuparea organizaţiilor respective pentru apărarea păcii, ameninţată tot mai grav de politica reacţionară şi teroristă practicată pe plan internaţional de Germania hitleristă şi de Italia musoliniană, precum şi angajamentul solemn de a lupta cu hotărîre împotriva *„oricărei încercări de a provoca conflicte armate între popoare"*, în temeiul unor *„lozinci false"* şi al *„propovăduirii urii de rasă"*. Documentul avea în vedere lupta împotriva organizaţiei fasciste teroriste Garda de Fier, precum şi împotriva pericolului dezmembrării teritoriale cu care era confruntat poporul român ca urmare a intensificării acţiunilor agresive ale horthysmului — sub aripa Germaniei şi Italiei fasciste — în scopul de a determina revizuirea frontierelor. Prevederile acordului subliniau că adevăratele interese ale oamenilor muncii maghiari din România erau comune cu cele ale poporului român.

Evenimentul a avut ecou şi peste graniţele ţării. Organul de presă al Partidului Comunist Francez, ziarul „L'Humanité", aprecia, în numărul din 23 octombrie 1935, că unitatea de acţiune realizată la Băcia constituia o victorie politică a oamenilor muncii din România, **„consolidarea alianţei dintre ţărani şi muncitori, care va accelera crearea Frontului popular democratic".**

În sensul aceloraşi mari eforturi de realizare în România a unui **larg organism naţional de luptă antifascistă,** o importanţă remarcabilă o reprezintă acordul semnat la 6 decembrie 1935 la Ţebea între Frontul Plugarilor, MADOSZ, Blocul democratic şi Partidul socialist, acord care constituia un veritabil nucleu de Front popular antifascist. Semnarea documentului lîngă mormîntul lui Avram Iancu şi gorunul lui Horea dădea acordului antifascist încheiat semnificaţia continuităţii luptelor duse în trecut pentru libertatea şi neatîrnarea poporului român. Sintetizînd rezultatele tratativelor purtate şi scoţînd în evidenţă **adeziunea maselor populare la programul comun de luptă antifascistă** — adeziune exprimată puternic în cadrul a numeroase adunări populare — comunicatul dat publicităţii arăta că semnatarii acordului de la Ţebea s-au angajat politic şi s-au unit organizatoric în

scopul de a apăra, cu puteri unite şi în deplină înţelegere, opţiunile pentru care poporul român a sacrificat în decursul vremurilor sîngele celor mai buni fii ai săi.

Evenimentele din anii următori au marcat lărgirea mişcării naţionale antifasciste din România. În întreaga ţară au avut loc mari manifestaţii de protest împotriva pericolului fascist, a politicii hitleriste agresive şi de revizuire a graniţelor. Condamnînd acţiunile teroriste ale Gărzii de Fier, mase tot mai mari de oameni ai muncii au cerut dizolvarea tuturor organizaţiilor de extremă dreapta din România, interzicerea presei fasciste, focar al urii şi dezbinării naţionale, au militat pentru preluarea puterii politice în stat de către un guvern de Front popular, singurul în măsură să prevină prin mijloace şi acţiuni adecvate pericolul dezmembrării ţării, înfeudarea sa economică şi politică faţă de Germania hitleristă.

Măsura sentimentelor antifasciste şi patriotice ale poporului român au dat-o, de asemenea, marile manifestări politice care au avut loc în întreaga ţară la 1 Mai 1939, în organizarea cărora tovarăşul Nicolae Ceauşescu a avut un rol determinant. Organizate şi desfăşurate în contextul realizării Frontului unic muncitoresc, între comunişti, socialişti şi social-democraţi, manifestările politice de la 1 Mai 1939 au demonstrat hotărîrea unanimă a clasei muncitoare din România, indiferent de naţionalitate, de a-şi consolida unitatea de acţiune împotriva pericolului fascist şi de război, pentru apărarea cu orice sacrificiu a independenţei, suveranităţii naţionale şi a integrităţii teritoriale a patriei. Dincl expresie acestor sentimente patriotice, participanţii la Congresul breslelor muncitoreşti, care a avut loc în Bucureşti, la 1 Mai 1939, au hotărît, printr-o rezoluţie, ca întreaga clasă muncitoare să contribuie cu valoarea unei zile de muncă la înzestrarea tehnică a armatei române.

Manifestările antifasciste şi antirăzboinice din România de la 1 Mai 1939 — primele mari acţiuni de acest gen din Europa în condiţiile cînd fascismul era în plină ofensivă, după pactul nefast de la München, din septembrie 1938 — au avut un amplu ecou internaţional. Note informative şi comentarii privind amploarea lor au apărut în U.R.S.S., Franţa, Marea Britanie, Elveţia, S.U.A. şi alte ţări. Referindu-se la cadrul unităţii muncitoreşti de luptă care a stat la baza acestor acţiuni, revista elveţiană „Rundschau" scria în numărul din 25 mai 1939: *„Manifestările de 1 Mai din Bucureşti şi din provincie au relevat intensificarea activităţii antifasciste a maselor, ca şi o creştere a influenţei partidului comunist, a capacităţii sale de a mobiliza masele"*.

În acelaşi sens, protocolul Conferinţei internaţionale asupra problemelor democraţiei, păcii şi apărării persoanei umane (ţinută la Paris în mai 1939) aprecia în documentul intitulat: *„Pentru integritatea şi independenţa României"* că manifestările politice de masă din România de la 1 Mai 1939 reprezentau o *„dovadă că poporul român se raliază la mişcarea antifascistă şi că voinţa sa este de a lupta, în mod real, împotriva agresorului şi fascismului"*.

În spiritul aceleiaşi conduite revoluţionare, antifasciste şi antirevizioniste au acţionat în această perioadă şi oamenii muncii aparţinînd naţionalităţilor conlocuitoare din România. Semnificativ, în această privinţă, este conţinutul broşurii intitulate **„Nu capitulare! Rezistenţă!"**, elaborată de Uniunea oamenilor muncii maghiari din România (MADOSZ) în martie 1939. *„Libertatea, independenţa şi dezvoltarea viitoare a maghiarilor din Ardeal sînt strîns legate de independenţa şi soarta poporului român* — se arăta în acest document. *Graniţele actuale, independenţa României sînt grav periclitate de puterile «Axei». Noi spunem deschis că libertatea, bunăstarea, dezvoltarea naţională, economică şi culturală a naţionalităţii maghiare din Ardeal sînt de asemenea periclitate în urma aspiraţiilor de cotropire ale «Axei». Sintem, de aceea, în mod categoric împotriva revizionismului, în interesul maghiarilor şi al întregului popor din România. Înţelegem să tragem toate consecinţele acestei atitudini şi sîntem gata de a lupta cu arma în mînă dacă va fi nevoie, disciplinat, curajos, organizat, împotriva aspiraţiilor de cotropire ale «Axei» şi satelîţilor ei. Vom apăra, dacă va fi nevoie, cu preţul vieţii noastre frontierele actuale ale României şi vom demasca cu toată puterea şi capacitatea noastră pe agenţii interni ai «Axei» şi îi vom combate, fie că sînt maghiari, germani sau români"*.

Experienţa dobîndită de Partidul Comunist Român în anii interbelici în domeniul luptei pentru realizarea Frontului popular antifascist şi-a vădit roadele în perioada grea a dictaturii militaro-fasciste şi războiului hitlerist. Marile momente care definesc conţinutul mişcării de rezistenţă antifascistă din acei ani — realizarea Frontului patriotic antihitlerist, a unităţii de acţiune a clasei muncitoare, a coaliţiei largi de forţe politice care a fost Blocul Naţional Democrat — poartă în sine învăţămintele acestei preţioase experienţe de luptă antifascistă, revoluţionară şi patriotică.

O epocă de glorie

(Urmare din pag. I)

relor devenite edificii durabile. La Porţile de Fier, pe Transfagărăşan, la Canalul Dunăre — Marea Neagră, pe elegantul traseu subpămîntean al metroului Capitalei, pe marile sisteme de irigaţii. În oraşele înnoite, în întreprinderile moderne. Şi ceea ce este cel mai important, fiecare loc de muncă a devenit o şcoală a formării spiritului revoluţionar al tinerei generaţii. Sînt toate aceste fapte, sînt toate aceste nume ale tinerilor înscrise ca într-un jurnal de muncă şi luptă al organizaţiei revoluţionare a tineretului român, Uniunea Tineretului Comunist, continuatoarea unor tradiţii glorioase.

Faptele lor, ambiţia lor frumoasă de a construi construindu-se pe ei înşişi ca oameni noi ai unui timp nou au trecut în cărţile epocii noastre, multe dintre ele semnate chiar de autori tineri care dau astfel măsura talentului şi a angajării în frontul unanim al unei generaţii.

Acum, în anul douăzeci al unei epoci româneşti de o densitate a împlinirilor fără precedent, care depăşeşte orice graniţe temporale căpătînd drept la istoria mare a poporului român, a scrie despre climatul afirmării tinerei generaţii, izvorît şi conturat deplin de doctrina Ceauşescu, înseamnă a invoca suprema investiţie a societăţii noastre socialiste. Investiţia în tînăra generaţie, investiţia în viitor.

ADMINISTRAŢIA DE STAT LOTO — PRONOSPORT INFORMEAZĂ

Agenţiile Loto — Pronosport continuă vinzarea biletelor pentru tragerea excepţională PRONOEXPRES de la sfîrşitul acestei săptămîni, respectiv de duminică 24 martie a.c., care oferă participanţilor multiple posibilităţi de a obţine autoturisme „DACIA 1300", mari sume de bani şi excursii în U.R.S.S. Pentru atribuirea cîştigurilor se vor efectua şase extrageri în două faze cu un total de 42 de numere. Se poate participa pe variante simple, variante combinate şi combinaţii „cap de pod", achitate sută la sută sau în cotă de 25 la sută. Biletele de 25 lei varianta au drept de participare şi de cîştiguri la toate extragerile. Sîmbătă, 23 martie, este ULTIMA ZI de participare!

Cronica zilei

Cu prilejul Zilei naţionale a Republicii Islamice Pakistan, însărcinatul cu afaceri ad-interim al acestei ţări la Bucureşti, Sibte Yahya Naqvi, a oferit, vineri, o recepţie.

Au participat Ion M. Nicolae, viceprim-ministru al guvernului, preşedintele părţii române în Comisia mixtă guvernamentală de cooperare economică şi tehnică, reprezentanţi ai conducerii unor ministere şi instituţii centrale, oameni de cultură şi artă, ziarişti.

Au luat parte şefi de misiuni diplomatice acreditaţi în ţara noastră, membri ai corpului diplomatic.

★

La Reprezentanţa comercială a Uniunii Sovietice în ţara noastră a avut loc, vineri, o conferinţă de presă pe tema „Expoziţiile, factor important al colaborării dintre U.R.S.S. şi Republica Socialistă România".

În acest cadru, Camerei de Comerţ şi Industrie a Republicii Socialiste România i-au fost conferite Diploma de onoare şi Medalia jubiliară ale Camerei de Comerţ şi Industrie a U.R.S.S. pentru contribuţia adusă la dezvoltarea relaţiilor comerciale, economice şi tehnico-ştiinţifice dintre Uniunea Sovietică şi România.

Au participat reprezentanţi ai Ministerului Afacerilor Externe, Ministerului Comerţului Exterior şi Cooperării Economice Internaţionale, Camerei de Comerţ şi Industrie, ai presei centrale şi corespondenţi ai presei străine acreditaţi la Bucureşti.

★

Cu prilejul Zilei naţionale a Republicii Elene, vineri după-amiază a avut loc în Capitală o manifestare culturală organizată de Institutul român pentru relaţiile culturale cu străinătatea, în cadrul căreia au fost prezentate impresii de călătorie din această ţară, precum şi aspecte ale dezvoltării culturii elene. A fost vizionat un film documentar din Grecia.

Au participat membri ai conducerii I.R.R.C.S., reprezentanţi ai Ministerului Afacerilor Externe, un numeros public.

Au fost prezenţi Dimitrios Serbos, ambasadorul Republicii Elene la Bucureşti, membri ai ambasadei.

(Agerpres)

tv

13,00 Telex
13,05 La sfîrşit de săptămînă
14,35 Imagini din Pakistan
14,45 Săptămîna politică
15,00 Închiderea programului
19,00 Telejurnal
19,15 Teleenciclopedia
19,40 Bună seara, primăvară! Emisiune de varietăţi
20,25 Film artistic: „Ceaţă pe Muntele Zinelor". Premieră TV. Producţie a studiourilor chineze
21,35 Mondovision
21,50 Telejurnal
22,00 Închiderea programului

vremea

Institutul de meteorologie şi hidrologie comunică timpul probabil pentru intervalul 23 martie, ora 20 — 26 martie, ora 20. În ţară: Vreme în general frumoasă, cu cerul variabil, exceptînd sudul şi estul ţării, unde se vor situa în prima zi, Vîntul va sufla slab pînă la moderat. Temperaturile minime vor scădea uşor la începutul intervalului şi vor fi cuprinse între minus 6 şi plus 4 grade, izolat mai scăzute, iar maximele între 6 şi 16 grade, local mai ridicate, exceptînd sudul şi estul ţării, unde se vor situa între 2 şi 6 grade. Se va produce ceaţă noaptea şi dimineaţa. **În Bucureşti:** Vreme în general închisă, cu cerul acoperit la începutul intervalului, apoi se va ameliora şi cerul va deveni variabil. Precipitaţii slabe sub formă de burniţă şi ploaie sînt posibile în prima zi. Vîntul va sufla slab pînă la moderat. Temperaturile minime, noaptea între zero şi 3 grade, iar maximele între 3 şi 6 grade. Dimineaţa, ceaţă.

INFORMAŢII DE LA C.E.C.

Înscrierea dobînzilor în libretele de economii se efectuează în tot cursul anului

Înscrierea anuală a dobînzilor în libretele de economii materializează unul din principalele avantaje acordate de Casa de Economii şi Consemnaţiuni: **sporirea sumelor depuse la C.E.C. prin dobînzi.**

Unităţile C.E.C. înscriu dobînzile cuvenite titularilor pentru depunerile efectuate pînă la data de 31 decembrie 1984 pe librete de economii cu dobîndă, cu dobîndă şi cîştiguri, cu dobîndă şi cîştiguri în autoturisme, pentru turism, precum şi pentru celelalte librete la care dobînzile se acordă în numerar.

În legătură cu modul în care se efectuează înscrierea dobînzilor în libretele de economii, Casa de Economii şi Consemnaţiuni precizează:

Sucursalele şi filialele C.E.C., precum şi agenţiile C.E.C. autorizate înscriu în tot cursul anului dobînda cuvenită titularilor pentru depunerile efectuate pe libretele de economii la care dobînda se acordă în numerar.

În unităţile C.E.C. sînt afişate simbolurile libretelor de economii (primele două grupe de numere menţionate pe libret) pentru care unitatea respectivă efectuează înscrierea dobînzilor.

Venind în sprijinul depunătorilor, Casa de Economii şi Consemnaţiuni a luat măsuri care înlesnesc înscrierea dobînzilor prin deplasarea la unităţile C.E.C. din mediul sătesc a personalului de la sucursale şi filiale. În acelaşi timp, depunătorii de la sate au posibilitatea de a preda libretele la unităţile C.E.C. existente în aceste localităţi, care le trimit pentru înscrierea dobînzilor unităţilor C.E.C. unde se ţin fişele de cont ale libretelor respective. La depunerea libretelor, titularilor li se eliberează adeverinţe de primire, urmînd ca, după înscrierea dobînzilor, titularilor respectivi să le fie restituite libretele care le aparţin. Este important de reţinut că depunerea libretelor pentru înscrierea dobînzilor se poate face şi la unităţile poştale, precum şi la cooperativele de credit autorizate să efectueze operaţii C.E.C.

Pentru înscrierea dobînzilor cuvenite pentru sumele depuse în conturile curente personale, titularii acestora nu trebuie să se prezinte la unităţile C.E.C. deoarece dobînda aferentă se adaugă automat la soldurile existente în conturi.

Stimulent permanent care determină creşterea numărului depunătorilor la C.E.C., dobînzile acordate pe toate instrumentele de economisire contribuie la sporirea veniturilor băneşti ale populaţiei, constituind un avantaj important acordat depunătorilor la Casa de Economii şi Consemnaţiuni.

Avantajele economisirii la C.E.C. pe bază de consimţămînt scris

Casa de Economii şi Consemnaţiuni — singura instituţie autorizată să păstreze economiile băneşti personale, oferă populaţiei instrumente şi forme de economisire care răspund cerinţelor şi preferinţelor sale variate. Astfel, pentru economisirea banilor şi a timpului depunătorilor există o modalitate practică şi avantajoasă: **depunerile pe bază de consimţămînt scris.**

Depunătorii care au optat pentru această modalitate eficientă de păstrare şi sporire a economiilor băneşti personale beneficiază, pe lîngă avantajele generale ale economisirii organizate prin C.E.C. (garanţia statului asupra depunerilor; acordarea de dobînzi; păstrarea secretului privind numele depunătorilor şi ale titularilor, operaţiile efectuate şi sumele economisite de aceştia; dreptul de a împuternici alte persoane să dispună de sumele păstrate la C.E.C.; dreptul de a lăsa moştenire sumele depuse la C.E.C. etc.) şi de avantajele specifice care constau în principal în:

— evitarea deplasărilor, deci economisirea timpului depunătorilor, deoarece depunerile se efectuează la locul de muncă;

— realizarea unei economisiri sistematice, cu regularitate şi formarea deprinderii de a economisi lună de lună în scopul îndeplinirii unor obiective majore, care necesită acumularea unor sume mai mari de bani.

Dacă doriţi să economisiţi pe bază de consimţămînt scris, este necesar să faceţi o cerere scrisă sau să completaţi un formular prin care să solicitaţi unităţii unde sînteţi încadrat să vi se depună la C.E.C., chenzinal sau lunar, suma pe care doriţi s-o economisiţi.

Depunerile pe bază de consimţămînt scris se pot efectua, la alegere, pe libretul de economii preferat sau în contul curent personal, beneficiind, totodată, de avantajele pe care Casa de Economii şi Consemnaţiuni le acordă depunătorilor pe aceste instrumente de economisire, respectiv, dobînzi anuale, cîştiguri în bani şi în obiecte sau excursii.

Sumele consimţite să fie depuse la C.E.C. sînt înscrise în libretul de economii, la ghişeul C.E.C. de la locul de muncă al depunătorului sau la unitatea C.E.C. unde s-a virat depunerea. În ceea ce priveşte înscrierea în contul curent personal a sumelor virate, aceasta se efectuează în mod automat de unitatea C.E.C. la care este deschis acesta.

Ca urmare a faptului că depunerile la C.E.C. au caracter strict voluntar, depunătorii pot majora sau micşora suma depusă periodic prin virament, după cum pot să dispună şi anularea consimţămîntului dat.

Din cele prezentate mai sus rezultă că economisirea la C.E.C. pe bază de consimţămînt scris este deosebit de practică şi avantajoasă, fiind permanent la dispoziţia oamenilor muncii.

INFORMAŢII SPORTIVE

FOTBAL ● Astăzi, de la ora 16, vor avea loc **partidele etapei a XXII-a** din divizia A. Meciul-derbi al acestei etape se va desfăşura la Craiova, între echipele Universitatea şi Sportul studenţesc. Echipele Steaua şi Dinamo vor juca pe stadioanele proprii cu Politehnica Iaşi şi respectiv F.C. Argeş. În celelalte partide: Gloria — Corvinul, F.C. Olt — Rapid, Politehnica Timişoara — F.C.M. Braşov, Jiul — F.C. Bihor, F.C. Baia Mare — A.S.A. şi S.C. Bacău — Chimia. După această etapă, campionatul se va întrerupe pînă la 7 aprilie, cînd se vor disputa meciurile etapei a XXIII-a ● **Pregătirile echipei reprezentative** vor începe duminică, 24 martie, cînd sînt convocaţi cei 23 de jucători din lotul naţional. La 27 martie, la Sibiu, echipa reprezentativă va susţine o partidă cu caracter amical, avînd drept adversară formaţia similară a Poloniei, iar în ziua de 3 aprilie, la Craiova, se va juca meciul oficial, din preliminariile campionatului mondial, dintre echipele României şi Turciei ● Partidele etapei a XVIII-a din cele trei serii ale diviziei B se vor juca duminică, 24 martie ● La Zürich s-au tras la sorţi echipele pentru **meciurile semifinale ale cupelor europene.** În „Cupa campionilor", acestea sînt: Juventus — Girondins Bordeaux şi F.C. Liverpool — Panathinaikos; în „Cupa cupelor", Bayern München — Everton şi Rapid Viena — Dinamo Moscova; în „Cupa U.E.F.A.", un derbi de tradiţie europeană: Internazionale — Real Madrid, precum şi Videoton — Zeleznici.ar. La 10 aprilie, meciurile tur, la 24 aprilie — retururile.

TIR. Proba de pistol viteză din concursul internaţional de tir de la Sofia a fost cîştigată de selecţionata României cu 1 770 puncte, urmată în clasamentul final de echipele U.R.S.S. — 1768 puncte şi Poloniei — 1 762 puncte. La individual, pe primul loc s-a clasat Afanasie Kuzmin (U.R.S.S.) cu 597 puncte, urmat de Emil Duşanov (Bulgaria) — 594 puncte şi Marin Stan (România) — 593 puncte. În proba feminină de pistol cu aer comprimat, pe locul întîi s-a situat echipa U.R.S.S. — 1 133 puncte, urmată de R.P.D. Coreeană — 1 114 puncte şi Bulgaria — 1 079 puncte.

BASCHET. Competiţia internaţională masculină de baschet „Cupa Koraci" a fost cîştigată la actuala ediţie de echipa Simac Milano, care, în finala disputată la Bruxelles, a întrecut cu scorul de 91—78 (41—33) formaţia Varese.

HOCHEI. În prima zi a campionatului mondial de hochei pe gheaţă (grupa B), care se desfăşoară în oraşul elveţian Fribourg, selecţionata Poloniei a învins cu scorul de 7—1 (3—0, 0—1, 4—0) echipa Italiei. Într-un alt joc, reprezentativa Elveţiei a dispus cu 9—1 (0—0, 5—0, 4—1) de formaţia Ungariei.

ŞAH. În turneul internaţional feminin din cadrul Festivalului şahist „Hercules '85" de la Băile Herculane, după 9 runde, conduce marea maestră română Marina Pogorevici, cu 6,5 puncte (1), urmată de Gabriela Olteanu (România) — 6,5 puncte, Vesmina Sikova (Bulgaria) — 5,5 puncte (1) şi Otilia Ganţ (România) — 5 puncte (1).

În runda a 9-a, Marina Pogorevici a învins-o cu piesele negre pe Mariana Duminică, Mariana Nechifor a cîştigat la Ewa Nagrocka (Polonia), iar în partidele Gabriela Olteanu — Smaranda Boicu, Vesmina Sikova (Bulgaria) — Eugenia Ghindă şi Liliana Ottovici (Iugoslavia) — Otilia Ganţ a fost consemnată remiză.

După 9 runde, în turneul masculin, pe primul loc al clasamentului se află Nicolae Gordan — 7 puncte, urmat de Nicolae Doroftei — 6,5 puncte, Dan Bondoc —

Noi acțiuni și luări de poziție pentru pace, împotriva cursei înarmărilor

Pentru încetarea sporirii cheltuielilor militare

DUBLIN 22 (Agerpres). — La Dublin a avut loc un miting pentru pace, la care au participat reprezentanți ai opiniei publice irlandeze, cunoscuți activiști ai mișcării pentru pace din această țară. Exprimînd îngrijorarea în legătură cu creșterea alarmantă a cursei înarmărilor, în special a înarmărilor nucleare, Sean McBride, cunoscut activist al mișcării pentru pace din Irlanda, s-a pronunțat în cursul mitingului pentru încetarea imediată a sporirii cheltuielilor militare. Totodată, el a cerut să se pună capăt oricarei colaborări cu regimul rasist din R.S.A., care continuă să supună populația africană regimului inuman de apartheid.

Sprijin tratativelor de dezarmare

OSLO 22 (Agerpres). — La Oslo s-au deschis lucrările Congresului Partidului Muncitoresc Norvegian. Președinta partidului, Gro Harlem Brundtland, a făcut cunoscut că principala temă a dezbaterilor o constituie pregătirile social-democraților norvegieni pentru alegerile parlamentare programate să aibă loc în septembrie a.c.

În proiectul noului program de lucru al partidului este relevată poziția social-democraților norvegieni în favoarea unei înghețări a producerii și staționării tuturor armelor nucleare, în favoarea tratativelor de dezarmare nucleară, precum și a preîntîmpinării militarizării spațiului cosmic. Partidul Muncitoresc Norvegian, se arată în document, sprijină propunerile privind crearea unui coridor fără arme tactice și a unor zone denuclearizate în Europa.

Nu armelor atomice în nordul Europei !

COPENHAGA 22 (Agerpres). — Conferința orășenească de la Copenhaga a Partidului Comunist din Danemarca a hotărît să sprijine cererea organizației „Un tratat acum" ca orașul să fie proclamat liber de arme nucleare. Într-o rezoluție adoptată se subliniază că Danemarca își poate aduce contribuția la crearea unei zone fără arme nucleare în nordul Europei.

„Primăvara păcii — în locul iernii nucleare !"

TOKIO 22 (Agerpres). — Zeci de mii de persoane au participat la o amplă demonstrație antinucleară la Hiroshima, în cadrul căreia a fost relansat apelul către toți locuitorii planetei de a nu admite repetarea catastrofei petrecute în urmă cu aproape 40 de ani. După cum transmite agenția Reuter, prof. Makoto Kitanishi, de la universitatea din localitate, a ținut o cuvîntare intitulată „Primăvara păcii în întreaga lume, în locul iernii nucleare".

Eforturi pentru încheierea unui Tratat de pace în America Centrală

CIUDAD DE PANAMA 22 (Agerpres). Într-o declarație dată publicității la Ciudad de Panama, Ministerul Relațiilor Externe al Republicii Panama a anunțat că reprezentanții statelor centroamericane au solicitat „Grupului de la Contadora" (din care face parte și Panama) să reia negocierile consacrate realizării unui climat de pace, securitate și cooperare în America Centrală — transmite agenția Prensa Latina. Potrivit comunicatului oficial dat publicității la Ciudad de Panama, miniștrii de externe din Costa Rica, Honduras, Guatemala, Nicaragua și Salvador au exprimat hotărîrea de principiu a guvernelor lor de a semna Tratatul de pace, securitate și cooperare în regiune elaborat de „Grupul de la Contadora".

Preocupări economice ale guvernului grec

ATENA 22 (Agerpres). — Într-o conferință de presă desfășurată la Atena, ministrul grec al economiei, Gherasimos Arsenis, a declarat că guvernul său va acționa pentru menținerea unei rate de creștere economică de 2,5 la sută în acest an, același procent ca și în 1984, și va lua „măsurile corespunzătoare" pentru reducerea tendințelor inflaționiste. El a arătat că în 1984 rata inflației în Grecia a fost de 18,4 la sută, urmînd ca în acest an să se diminueze pînă la 16 la sută.

De asemenea, a spus Arsenis, guvernul grec va acționa pentru crearea de locuri de muncă, deoarece rata șomajului a sporit de la 7,8 la sută în 1983 la 8,1 la sută anul trecut. O altă problemă economică majoră căreia i se va acorda o atenție deosebită este reducerea datoriei externe, care în prezent este estimată la 12,35 miliarde dolari — relatează agenția A.P.

În interesul dezvoltării și perfecționării relațiilor dintre țările socialiste

Aprecieri ale Biroului Politic al C.C. al P.C.U.S.

MOSCOVA 22 (Agerpres). — Agenția T.A.S.S. anunță că, în cursul unei ședințe a Biroului Politic al C.C. al P.C.U.S., s-a apreciat că — în cadrul promovării politicii de pace a U.R.S.S. — au avut o mare însemnătate întîlnirile recente dintre secretarul general al C.C. al P.C.U.S., M. Gorbaciov, și conducătorii partidelor și statelor participante la Tratatul de la Varșovia, cu delegațiile altor țări socialiste. Schimbul de păreri ce a avut loc cu acest prilej, s-a subliniat în cadrul ședinței, va servi la dezvoltarea și perfecționarea în continuare a relațiilor pe multiple planuri între țările socialiste, la conlucrarea lor în diferite domenii.

Biroul Politic al C.C. al P.C.U.S. a evidențiat, de asemenea, necesitatea transpunerii consecvente în viață a hotărîrilor Consfătuirii economice la nivel înalt a țărilor membre ale C.A.E.R., a promovării colaborării economice între țările respective.

Vizita unei delegații a Internaționalei Socialiste la Moscova

MOSCOVA 22 (Agerpres). — Agenția T.A.S.S. informează că, vineri, Mihail Gorbaciov, secretar general al C.C. al P.C.U.S., s-a întîlnit cu delegația Consiliului consultativ în problemele dezarmării al Internaționalei Socialiste, condusă de Kalevi Sorsa, vicepreședinte al internaționalei, președintele consiliului. K. Sorsa — relevă T.A.S.S. — a subliniat că partidele socialiste și social-democrate membre ale Internaționalei Socialiste își exprimă speranța că Uniunea Sovietică și Statele Unite ale Americii vor depune toate eforturile pentru limitarea cursei înarmărilor, iar apoi pentru oprirea ei. Consiliul Internațional Socialiste, a spus el, se pronunță împotriva militarizării spațiului cosmic.

Secretarul general al C.C. al P.C.U.S. — precizează T.A.S.S. — a subliniat că Uniunea Sovietică va face tot ce depinde de ea pentru a se ajunge la realizarea unor acorduri efective care să ducă la preîntîmpinarea cursei înarmărilor în Cosmos, încetarea ei pe Pămînt, la limitarea și reducerea armelor nucleare. „Sîntem convinși — a spus el — că încetarea desfășurării de noi rachete americane în Europa, cu încetarea simultană a contramăsurilor sovietice, ar contribui în mod serios la rezolvarea întregului complex de probleme ce se dezbat la Geneva".

Ședința Seimului R.P. Polone

VARȘOVIA 22 (Agerpres). — La Varșovia s-au desfășurat lucrările ședinței Seimului R.P. Polone. A fost aprobată hotărîrea privind măsurile în vederea asigurării economiei naționale cu combustibil și energie pînă în anul 2000, anunță agenția P.A.P. În hotărîre se subliniază că sporirea producției de energie trebuie să se realizeze, în principal, prin mărirea extracției de combustibil solid și dezvoltarea energeticii nucleare. Totodată, pentru satisfacerea nevoilor de combustibili și energie ale economiei naționale este necesar să se acționeze pentru utilizarea lor rațională, prin reducerea consumurilor tehnologice și prin modernizarea instalațiilor tehnice în toate ramurile economiei naționale.

Seimul a adoptat, de asemenea, legea privind unele reglementări în domeniul transporturilor rutiere.

ZIUA NAȚIONALĂ A REPUBLICII ISLAMICE PAKISTAN

Excelenței Sale
Domnului general MOHAMMAD ZIA-UL HAQ
Președintele Republicii Islamice Pakistan

ISLAMABAD

Cu prilejul Zilei naționale a Republicii Islamice Pakistan, îmi face o deosebită plăcere să vă transmit calde felicitări și cele mai bune urări de sănătate și fericire personală, iar poporului pakistanez prieten — progres continuu și prosperitate.

Îmi exprim convingerea că, în spiritul convorbirilor și înțelegerilor la care am ajuns împreună, la Islamabad și București, relațiile de strînsă prietenie și cooperare dintre România și Pakistan vor continua să se dezvolte și să se amplifice în viitor, spre binele popoarelor noastre, al cauzei păcii și înțelegerii în întreaga lume.

NICOLAE CEAUȘESCU
Președintele
Republicii Socialiste România

Țară angajată într-un amplu efort de dezvoltare, Republica Islamică Pakistan (suprafața — 803 940 kmp ; populația — peste 80 milioane locuitori) își schimbă continuu înfățișarea. Pe harta economică au apărut numeroase obiective industriale, care joacă un rol de frunte în valorificarea diverselor bogății naturale și în consolidarea pe această bază a independenței naționale. Unul dintre cei mai tineri piloni ai industriei pakistancze este uzina siderurgică de la Pipri. Inaugurată în luna ianuarie a.c., în prezența președintelui Mohammad Zia-ul Haq, uzina este situată la aproximativ 40 km de orașul Karachi, într-o zonă unde în ultimii ani au fost descoperite importante zăcăminte de minereu de fier. Ea are o capacitate de producție anuală de 13,6 milioane tone, fiind în stare să asigure necesarul intern de oțel și să creeze disponibilități și pentru export.

Inaugurarea noii uzine — cel mai mare complex industrial din țară — are o semnificație deosebită pentru Pakistan, care a reușit să obțină în anii de după proclamarea independenței succese de seamă pe calea lichidării subdezvoltării și a făuririi unei industrii proprii. Dacă în 1947 industria era ca și inexistentă, în prezent țara dispune de o industrie proprie diversificată, capabilă să livreze o gamă largă de produse, ca utilaje chimice, tractoare, autoturisme, nave, echipament rulant, îngrășăminte chimice etc.

Schimbări importante au avut loc, de asemenea, în agricultură. De-a lungul fluviului Indus au fost construite o serie de mari baraje, ca acelea de la Mangla și Tarbela, și a fost realizată o imensă rețea de canale de irigații, care face posibilă practicarea agriculturii pe circa un sfert din suprafața țării. Succese de seamă au fost obținute și în dezvoltarea învățămîntului, științei, asistenței sociale etc.

Animat de sentimente de prietenie față de popoarele care au pășit pe calea dezvoltării de sine stătătoare, poporul român urmărește cu viu interes rezultatele activității constructive desfășurate de poporul pakistanez. Între Republica Socialistă România și Republica Islamică Pakistan s-au statornicit relații de colaborare, întemeiate pe deplina egalitate în drepturi și avantajul reciproc, care cunosc un curs mereu ascendent. O contribuție hotărîtoare la evoluția ascendentă a acestor relații au adus întîlnirile la nivel înalt dintre președintele Nicolae Ceaușescu și președintele Mohammad Zia-ul Haq, care au dat un puternic impuls dezvoltării cooperării bilaterale pe multiple planuri.

Promovarea continuă a colaborării româno-pakistaneze, găsirea unor noi forme de conlucrare corespund pe deplin intereselor celor două țări și popoare, constituind, în același timp, o contribuție de seamă la cauza păcii și înțelegerii internaționale.

BRAZILIA

Opțiuni în vederea legalizării tuturor forțelor politice democratice

BRASILIA 22 (Agerpres). — La Brasilia a avut loc o întîlnire între secretarul general al P.C. Brazilian, Giocondo Dias, și alți lideri politici și parlamentari brazilieni. Cu acest prilej au fost luate în considerare eforturile comune de sprijinire a programului național de transformări democratice propus de guvernul președintelui Tancredo Neves — relatează agenția Prensa Latina. Participanții s-au pronunțat pentru adoptarea fără întîrziere de către forul legislativ național a proiectelor de reforme elaborate de puterea executivă, inclusiv a proiectului legii legalizării tuturor forțelor politice democratice din Brazilia, scoase în afara legii de vechile regimuri militare.

BRUXELLES

Impas în negocierile privind lărgirea Pieței comune

BRUXELLES 22 (Agerpres). — Negocierile dintre C.E.E. și reprezentanții Spaniei și Portugaliei privind aderarea celor două țări au fost întrerupte pînă la 28 martie, informează agenția France Presse.

Președintele în exercițiu al Consiliului ministerial al Pieței comune, Giulio Andreotti (Italia), a precizat că decizia se datorează faptului că nu s-a ajuns la un consens privind numărul navelor spaniole ce vor avea dreptul să pescuiască în apele comunitare și în legătură cu dosarul agricol. Ministrul italian a anunțat intenția guvernului său de a propune amînarea la o dată ulterioară a reuniunii la nivel înalt a „celor zece", prevăzută pentru 29 și 30 martie, dacă viitoarea sesiune de negocieri C.E.E.—țările iberice nu se va încheia în timp util.

Evoluția situației din Liban

BEIRUT 22 (Agerpres). — Guvernul libanez de uniune națională s-a întrunit vineri, sub președinția șefului statului, Amin Gemayel, pentru a examina abrogarea unor legi excepționale decretate de guvernul anterior condus de Shafik Wazzan. Această măsură — precizează agenția M.E.N. — este considerată ca un prim pas în direcția înfăptuirii unei reforme politice în Liban și reprezintă o transpunere în viață a unuia dintre obiectivele actualului guvern. Cabinetul a discutat, de asemenea, situația din sudul țării și măsurile luate de armata libaneză în această regiune.

Un comunicat al poliției libaneze a precizat, pe de altă parte, că în cursul atacului întreprins joi de forțele israeliene de ocupație împotriva a nouă sate libaneze, aflate la nord de noul aliniament stabilit după prima etapă a operațiunii de retragere a Israelului, au fost ucise 30 de persoane și rănite 68.

AGENȚIILE DE PRESĂ - pe scurt

PRIMIRE. Președintele Consiliului de Miniștri al R.P. Polone, Wojciech Jaruzelski, l-a primit la Varșovia pe ministrul economiei din R.F.G., Martin Bangemann, liderul Partidului Liber Democrat, aflat în capitala poloneză cu prilejul sesiunii Comisiei mixte guvernamentale polono—vest-germane de dezvoltare a colaborării economice, industriale și tehnice.

REUNIUNE. Prezidiul și comisiile permanente ale Consiliului Mondial al Păcii s-au reunit vineri, la Moscova, în cadrul unei sesiuni pentru a marca aniversarea a 40 de ani de la victoria asupra fascismului și a dezbate probleme actuale ale vieții internaționale, îndeosebi cele legate de lupta împotriva cursei înarmărilor și trecerea la măsuri practice de dezarmare, în primul rînd de dezarmare nucleară.

LA PANMUNJON a avut loc, la propunerea părții R.P.D. Coreene, o nouă ședință a Comisiei militare de armistițiu din Coreea. După cum relatează agenția A.C.T.C., partea R.P.D. Coreene a protestat pe lîngă partea americană în legătură cu introducerea de noi tipuri de arme și echipament militar în Coreea de Sud și organizarea exercițiilor militare comune americano—sud-coreene de mare amploare „Team Spirit '85". În vederea acestor manevre, partea americană a transferat în Coreea de Sud puternice forțe și mijloace militare.

CONSULTĂRI LA O.N.U. Consiliul de Securitate al O.N.U. a organizat noi consultări neoficiale consacrate analizării situației conflictului iraniano-irakian. După cum informează agenția A.P., secretarul general al O.N.U., Javier Perez de Cuellar, a informat consiliul despre contactele sale din această săptămînă cu reprezentanții celor două țări și a solicitat să-și continue demersurile pentru obținerea unei încetări a focului.

DECLARAȚIE. Biroul Politic al C.C. al P.C. Francez a dat publicității o declarație în care analizează rezultatele alegerilor cantonale desfășurate recent în Franța, relevînd că desemnarea a 140 de comuniști în funcția de consilieri generali constituie o mărturie a consolidării poziției partidului. Documentul reliefează că, în comparație cu scrutinul din 1984 pentru Parlamentul vest-european (organ consultativ al C.E.E.), a crescut procentul voturilor acordate P.C.F.

MANIFESTAȚIE. În capitala Argentinei a avut loc o amplă manifestație populară, la care cei aproximativ 40 000 de participanți au cerut adoptarea de măsuri împotriva celor vinovați de abuzuri în timpul regimului militar din perioada 1976—1983. Manifestanții și-au reafirmat sprijinul față de inițiativele guvernului civil al președintelui Raul Alfonsin.

CONGRES. La Essen s-au încheiat, vineri, lucrările Congresului Uniunii Creștin Democrate — principala formațiune politică a coaliției guvernamentale vest-germane. Helmut Kohl a fost reales în funcția de președinte al partidului.

CAPITALA BELGIANĂ este confruntată cu acute probleme economice și sociale — rezultă din statisticile publicate în presă. Astfel, potrivit ziarului „Le Soir", totalul datoriei celor 19 cartiere ale Bruxellesului este de 18 miliarde de franci belgieni, iar bugetele consiliilor locale s-au soldat anul trecut cu mari deficite.

PRIMĂVARĂ CAPRICIOASĂ ÎN ANGLIA. Prima zi oficială de primăvară a fost marcată, în Marea Britanie, de zăpadă și rafale puternice de vînt, mercurul termometrelor coborînd, în mai multe regiuni, sub zero grade. În sudul Țării Galilor, stratul de zăpadă a depășit 15 centimetri. Ninsori mai slabe s-au semnalat în zone largi din centrul Angliei și coasta sudică, iar serviciile meteorologice au anunțat extinderea vremii reci spre nord. Temperatura este în majoritatea regiunilor țării sub limita celei normale pentru această perioadă a anului, inclusiv la Londra, unde termometrele nu înregistrează mai mult de 4 grade.

R.S.A.

Represalii împotriva populației de culoare

PRETORIA 22 (Agerpres). — Forțele polițienești ale regimului rasist sud-african au deschis focul asupra miilor de negri care participau la o demonstrație pașnică, în apropierea orașului Uitenhage, din provincia Cap, pentru a comemora victimele masacrului de la Sharpeville. Cel puțin 18 persoane au fost ucise, iar alte cîteva zeci rănite — relatează agențiile internaționale de presă. Acțiuni represive ale autorităților rasiste s-au înregistrat, de asemenea, la Sharpeville, Port Elisabeth, precum și în alte localități ale R.S.A.

Operațiunile lansate în ultima săptămînă de poliția sud-africană împotriva populației de culoare s-au soldat cu moartea a peste 30 de persoane — relevă agenția Reuter, adăugînd că numărul victimelor politiei opresive a regimului rasist de la Pretoria, începînd din februarie anul trecut și pînă în prezent, se ridică la 230.

Declarație a Congresului Național African

LUSAKA 22 (Agerpres). — Într-o declarație dată publicității în capitala Zambiei, Congresul Național African condamnă cu fermitate uciderea în ultimele zile de către poliția sud-africană a numeroși militanți pentru drepturile populației de culoare, act ce constituie o nouă dovadă că regimul de la Pretoria nu și-a schimbat caracterul opresiv, violența constituind principala sa armă pentru a menține sub dominație populația majoritară, transmite agenția Reuter. Recentele manifestații antirasiste desfășurate în diferite orașe sud-africane, consacrate comemorării masacrului de la Sharpeville, din urmă cu 25 de ani, dovedesc hotărîrea negrilor de a lupta pentru drepturile lor, iar acțiunile de solidaritate din lume arată că lupta împotriva apartheidului ia amploare, se arată în document.

Reacții de protest

BELGRAD 22 (Agerpres). — Omenirea este din nou șocată de asasinarea de către poliția sud-africană a unor participanți la demonstrațiile antiapartheid — a declarat, în cadrul unei conferințe organizate la Belgrad, Paul Lusaka, președintele Adunării Generale a Organizației Națiunilor Unite (O.N.U.).

WELLINGTON 22 (Agerpres). — Primul ministru al Noii Zeelande, David Lange, a apreciat că represiunea autorităților de la Pretoria împotriva demonstranților participanți la marcarea împlinirii a 25 de ani de la incidentul de la Sharpeville denotă „continuarea tragediei populației autohtone".

WASHINGTON 22 (Agerpres). — Senatorul democrat american Edward Kennedy a apreciat, după vizita întreprinsă în Africa de Sud, că sistemul de apartheid din această țară nu se poate menține fără a recurge la „o represiune brutală".

DIN ACTUALITATEA POLITICĂ

R. F. GERMANIA

Avertismentul accidentului de la Heilbronn

„Securitatea statelor poate fi întărită nu prin amplasarea de noi rachete, ci prin retragerea și distrugerea lor"

În cuvîntarea rostită la marea adunare populară cetățenească din Capitală, secretarul general al P.C.R., președintele Republicii, tovarășul Nicolae Ceaușescu, referindu-se la situația deosebit de primejdioasă creată prin amplasarea noilor rachete nucleare în Europa, prin acumularea în lume a unor uriașe cantități de arme nucleare, care ar putea distruge de cîteva ori întreaga planetă, sublinia că este mai necesar ca oricînd să se facă totul pentru unirea eforturilor popoarelor, a tuturor forțelor progresiste, realiste, în vederea schimbării cursului actual al evenimentelor mondiale, pentru promovarea fermă a politicii de destindere, dezarmare, colaborare și pace.

Îngrijorate de consecințele și implicațiile continuării instalării rachetelor cu rază medie de acțiune, cercuri reprezentative ale opiniei publice din tot mai numeroase țări desfășoară o susținută activitate în scopul mobilizării populației pentru oprirea drumului spre prăpastie, pentru o reală securitate, care să garanteze pacea și colaborarea rodnică între națiuni pe continent și în lume. În acest cadru se înscriu și acțiunile recente ale mișcării pentru pace din R.F.G.

Mișcarea militanților pentru pace și dezarmare din Germania occidentală, reunind sectoare din cele mai diverse ale opinei publice — partide politice sau grupări influente din cadrul acestora, sindicate, asociații profesionale, de femei, de tineret, cercuri clericale etc. — pregătește în prezent tradiționalele marșuri de primăvară, evident cu o tematică adaptată noilor evoluții înregistrate în ultimul timp pe scena politică internă și pe arena internațională.

În forumuri, conferințe, congrese, simpozioane sau în adunări mai restrînse, se desfășoară dezbateri aprinse, sînt prezentate argumente de netăgăduit în sprijinul ieșirii din cercul vicios al sporirii mijloacelor de distrugere în masă. Dată fiind importanța de prim ordin a problemei, ea este abordată și în cadrul campaniilor de propagandă, care au precedat sau preced în acest an consultările electorale regionale sau locale. Un asemenea cadru l-au oferit recent alegerile pentru dieta landului Saar, cu prilejul cărora organizația regională a Partidului social-democrat a obținut majoritatea voturilor (49,2 la sută) pe seama Uniunii creștin-democrate (37,3 la sută). Lider al organizației social-democrate din Saar este Oskar Lafontaine, membru în Comitetul director al P.S.D., care și-a dobîndit o mare popularitate prin demersurile sale împotriva rachetelor nucleare americane în R.F.G., numărîndu-se printre promotorii activi ai modificării poziției partidului său, inițial favorabilă deciziei N.A.T.O. din decembrie 1979 de a se proceda la amplasarea acestor rachete. *„Să nu stăm cu brațele încrucișate, pentru că numai acționînd putem apăra viața"* — declara la o demonstrație O. Lafontaine. Intervenind la jumătatea actualei legislaturi federale, victoria P.S.D. în consultarea din Saar va aduce — după opinia presei vest-germane — noi elemente în ce privește pozițiile partidului în problema rachetelor, în perspectiva programului electoral al partidului pentru scrutinul parlamentar din 1987.

Preocuparea deosebită pentru asigurarea păcii în cadrul recentelor consultări electorale s-a intensificat în urma accidentului petrecut la baza americană de la Waldheide, unde, după cum este cunoscut, la 11 ianuarie a explodat o rachetă de tip „Pershing II", ceea ce a sporit și mai mult neliniștea populației. Experți sosiți la fața locului studiază cauzele accidentului, dar o parte a presei vest-germane exprimă serioase îndoieli că „opinia publică vest-germană va fi corect informată".

„Aceasta este constatarea deprimantă care se impune cînd se trec în revistă informațiile — incomplete și contradictorii — pe care le furnizează forțele americane staționate aici" — subliniază ziarul „DEUTSCHES ALLGEMEINES SONNTAGSBLATT". „Chiar cercurile guvernamentale nu înțeleg cîtuși de puțin politica americanilor în domeniul informării opiniei publice. Se exprimă nemulțumiri din cauza lipsei de tact a americanilor, chiar a unei anumite «mentalități de ocupanți»" — apreciază ziarul, aducînd, în continuare, o serie de amănunte revelatoare. „Rachetele «Pershing II», reamintește publicația vest-germană, au fost amplasate în R.F.G. chiar înainte de a putea fi considerate sigure din punct de vedere tehnic. Primul zbor de încercare, efectuat în iulie 1982, a durat 17 secunde... Se pretinde că toamna trecută s-a mai procedat la 21 de testări. Așadar — relevă „Deutsches Allgemeines Sonntagsblatt" — s-a procedat la testări cînd rachetele erau de acum instalate în R.F.G. Iar o treime din aceste testări s-au soldat cu un fiasco. Rachetele „Pershing II" au fost deci instalate numai pentru că Washingtonul și Bonnul au considerat că este un lucru foarte indicat în cadrul «jocului» internațional al rachetelor".

Cum era de așteptat, accidentul a declanșat o puternică mișcare de protest în orașul Heilbronn din apropierea bazei americane și în întreaga țară. Primarul din Heilbronn, M. Weinmann, a declarat revistei „SPIEGEL" că, după accident, *„încrederea sa în trupele americane staționate în R.F.G. a fost puternic zdruncinată"*. În cadrul landului Baden-Württemberg a început o amplă acțiune de stringere de semnături pe „APELUL DE LA HEILBRONN", prin care se cere oprirea desfășurării noilor rachete nucleare cu rază medie de acțiune în R.F.G. și în alte țări vest-europene, retragerea celor existente, proclamarea continentului drept zonă lipsită de arme atomice. Concomitent, militanții pentru pace continuă campania intitulată „APELUL DE LA KREFELD" — care sub deviza *„Moartea atomică ne amenință pe toți — Nu !, rachetelor atomice în Europa"* a reunit pînă acum peste 5 milioane de semnături.

12 000 de persoane au luat parte la o mare demonstrație, organizată la baza americană de la Waldheide, cerînd înlăturarea rachetelor nucleare din R.F.G. și declararea localității Heilbronn din apropierea acestei baze drept zonă lipsită de arme atomice

Dînd glas îngrijorării lor, militanții pentru pace din R.F.G. au organizat zilele trecute o mare demonstrație în piața centrală a orașului Bonn. Manifestanții, purtînd pancarte cu inscripții : *„Retrageți rachetele nucleare «Pershing II» din Heilbronn!"*, *„Retrageți toate rachetele americane de pe teritoriul R.F.G"*, au adresat mesaje cu revendicările lor autorităților federale și Ambasadei S.U.A. la Bonn.

În cadrul pregătirii marșurilor de primăvară ale păcii și-au anunțat dorința de a participa și grupuri organizate de șomeri. În apelul lansat cu această ocazie, șomerii din Mülheim (bazinul Ruhr) declară : *„Noi, șomerii, resimțim zilnic efectele politicii de înarmare. Intensificarea cursei înarmărilor înghite fonduri tot mai mari și aceasta se face pe seama noastră. Sîntem împinși spre periferia societății. Noi cerem pace și securitate socială"*.

Sînt opinii care converg spre aceeași idee fundamentală, anume că securitatea statelor nu poate spori prin acumularea de noi arme, tot mai distrugătoare, ci, dimpotrivă, prin reducerea și distrugerea lor, prin convenirea unor acorduri concrete de dezarmare, oprind risipa de fonduri și resurse pentru cursa înarmărilor și transferind sumele devenite astfel disponibile pentru combaterea șomajului, pentru soluționarea acutelor probleme economice și sociale.

Petre STANCESCU

NOTE

Bhopal, dincolo de o simplă întîmplare...

„O simplă întîmplare". În astfel de cuvinte, seci și banale, Ronald van Mynen, președintele comisiei de anchetă a Companiei „Union Carbide", prezenta la o conferință de presă, desfășurată la începutul săptămînii, la Danbury, în statul Connecticut, cauzele care au declanșat catastrofa din orașul indian Bhopal. „Introducerea unei cantități de apă într-un rezervor a provocat o reacție ale cărei urmări au determinat producerea unei puternice explozii, cu eliberarea unei cantități impresionante de isocianat de metil, unul din componentele chimice cele mai toxice" — se menționa sec în raportul comisiei de anchetă.

O concluzie strict tehnică, ce eludează răspunsul privind cauzele mai profunde care au adus „norii ucigători" asupra unuia din cele mai pitorești orașe indiene. Se știe, ravagiile provocate de acest accident îl așază între cele mai grave tragedii, dublate de o catastrofă ecologică : 2 500 de morți, 200 000 de persoane spitalizate din cauza iritațiilor și arsurilor la ochi, a insuficienței respiratorii, durerilor acute de abdomen etc. După două zile de la producerea accidentului, Bhopalul, capitala statului Madhya Pradesh, situat în centrul Indiei, avea să devină un oraș-fantomă.

Tragedia de la Bhopal a adus în actualitate practicile funeste, spoliatoare ale trustului „Union Carbide" — una din marile companii multinaționale din lume — cu 700 de uzine în 37 de state și un capital de 10,3 miliarde dolari. Potrivit unor surse, „Union Carbide" nu s-a preocupat nici pe departe să asigure instalațiilor întreprinderii din India același grad de securitate ca în cazul întreprinderilor din Statele Unite, de pildă.

Recent, cu prilejul unor reuniuni organizate sub egida Programului Națiunilor Unite pentru mediul înconjurător, participanții din statele în curs de dezvoltare au condamnat practicile marilor monopoluri, care extind în aceste țări procese de fabricație a unor produse chimice toxice, fără să asigure protecția corespunzătoare împotriva unor accidente de felul celui produs la Bhopal. Din simplul motiv că scopul acestor uriașe societăți tentaculare este profitul maxim dobîndit prin exploatarea resurselor naturale și a mîinii de lucru ieftine din țările lumii a treia. Deși nimeni nu pronunță cuvintele de tristă faimă „rase inferioare", deși, dimpotrivă, se vorbește atît de mult despre drepturile omului — adică despre oameni egali în drepturi, indiferent de culoare sau țara de baștină.

Astfel, catastrofa de la Bhopal, departe de a fi o simplă întîmplare, cum se străduiește să acrediteze impresia ancheta prezentată de Mynen, se constituie într-un teribil cap de acuzare...

I. TIMOFTE

REDACȚIA ȘI ADMINISTRAȚIA : Cod 71 341, București Piața Scînteii nr. 1. Tel. 17 60 10, 17 60 20. Abonamentele se fac la oficiile poștale și difuzorii din întreprinderi și instituții. Cititorii din străinătate se pot abona prin „ROMPRESFILATELIA" — Sectorul export-import presă P.O. Box 12—201, telex 10376 prsfir București, Calea Griviței nr. 64—66. Tiparul : Combinatul poligrafic CASA SCÎNTEII 40 360