SALA DE LECTURA

PROLETARI DIN TOATE ŢĂRILE, UNIŢI-VĂ!

Scînteia

ORGAN AL COMITETULUI CENTRAL AL PARTIDULUI COMUNIST ROMÂN

Anul LIV Nr. 13 067 | Miercuri 29 august 1984 | 6 PAGINI — 50 BANI

Într-o atmosferă de cordialitate şi înţelegere reciprocă, evidenţiind dorinţa de a dezvolta pe mai departe conlucrarea prietenească româno-chineză, ieri a continuat

VIZITA DE STAT A TOVARĂŞULUI LI XIANNIAN, PREŞEDINTELE R. P. CHINEZE

Încheierea convorbirilor oficiale dintre tovarăşul Nicolae Ceauşescu şi tovarăşul Li Xiannian

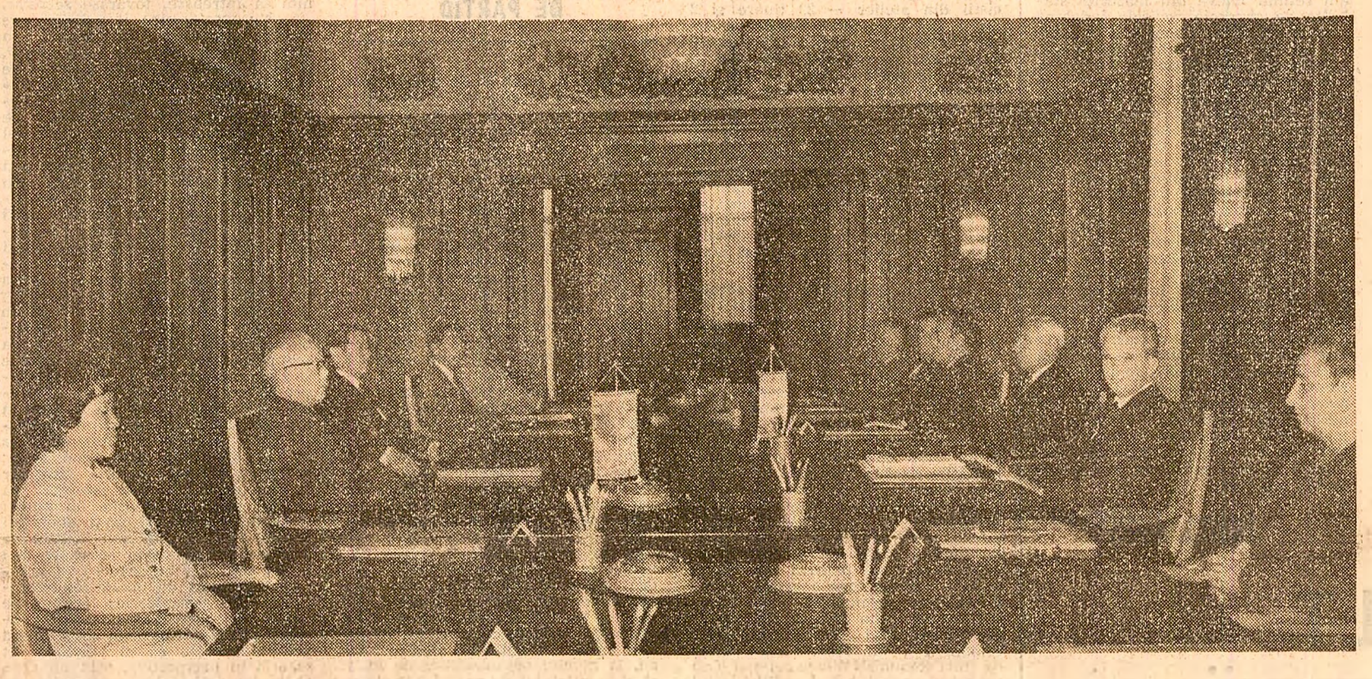

La Palatul Republicii s-au încheiat, marţi după-amiază, convorbirile oficiale dintre tovarăşul Nicolae Ceauşescu, secretar general al Partidului Comunist Român, preşedintele Republicii Socialiste România, şi tovarăşul Li Xiannian, membru al Comitetului Permanent al Biroului Politic al C.C. al P.C. Chinez, preşedintele Republicii Populare Chineze.

La convorbiri au participat :

Din partea română : Ion Dincă, membru al Comitetului Politic Executiv al C.C. al P.C.R., prim vice-prim-ministru al guvernului, Lina Ciobanu, membru al Comitetului Politic Executiv, secretar al C.C. al P.C.R., Ştefan Andrei, membru supleant al Comitetului Politic Executiv al C.C. al P.C.R., ministrul afacerilor externe, Ion Ursu, membru supleant al Comitetului Politic Executiv al C.C. al P.C.R., prim-vicepreşedinte al Consiliului Naţional pentru Ştiinţă şi Tehnologie, Vasile Pungan, ministrul comerţului exterior şi cooperării economice internaţionale, Aurel Duma, ministru secretar de stat la Ministerul Afacerilor Externe, Tudor Postelnicu, ministru secretar de stat la Ministerul de Interne şi şef al Departamentului Securităţii Statului.

Din partea chineză : Hao Jianxiou, membru supleant al Secretariatului C.C. al P.C. Chinez, Gong Dafei, adjunct al ministrului afacerilor externe, Chen Jie, reprezentant al ministrului comerţului exterior şi relaţiilor economice, Tao Siju, adjunct al ministrului securităţii publice, Sun Honglie, vicepreşedinte al Academiei de ştiinţe, Li Zewang, ambasadorul Republicii Populare Chineze.

Ultima rundă de convorbiri a fost consacrată îndeosebi examinării aspectelor majore ale actualităţii internaţionale. A fost exprimată îngrijorarea faţă de încordarea fără precedent la care s-a ajuns pe plan mondial, pericolul grav pe care îl prezintă pentru pacea lumii intensificarea deosebită a cursei înarmărilor şi, în primul rînd, a înarmării nucleare, adîncirea decalajelor dintre ţările bogate şi cele sărace, accentuarea stărilor conflictuale din diferite zone ale lumii.

Apreciindu-se că problema fundamentală a zilelor noastre o constituie asigurarea păcii, oprirea cursei înarmărilor şi, în primul rînd a înarmărilor nucleare, s-a subliniat că se impune să se acţioneze cu toată hotărîrea pentru trecerea la măsuri concrete de dezarmare, pentru apărarea dreptului fundamental al oamenilor, al popoarelor la viaţă, la existenţă liberă şi demnă, la pace. A fost, totodată, relevată însemnătatea respectării neabătute, în raporturile dintre state, a principiilor deplinei egalităţi în drepturi, independenţei şi suveranităţii naţionale, neamestecului în treburile interne, avantajului reciproc, renunţării la forţă şi la ameninţarea cu forţa, importanţa garantării dreptului fiecărui popor de a-şi alege de sine stătător calea dezvoltării economico-sociale.

În cursul convorbirilor s-a relevat situaţia gravă care s-a creat pe continentul european ca urmare a amplasării de către S.U.A. a rachetelor nucleare cu rază medie de acţiune şi a trecerii la aplicarea contramăsurilor nucleare de către Uniunea Sovietică. Cei doi şefi de stat au arătat că este necesar să se facă totul pentru oprirea amplasării rachetelor americane cu rază medie de acţiune şi a contramăsurilor nucleare ale U.R.S.S., pentru reluarea negocierilor dintre Uniunea Sovietică şi Statele Unite ale Americii, în vederea realizării unui acord care să ducă la eliminarea rachetelor cu rază medie de acţiune şi, apoi, a tuturor armelor nucleare de pe continent, pentru realizarea unui sistem trainic de securitate şi colaborare în Europa.

Tovarăşii Nicolae Ceauşescu şi Li Xiannian au subliniat necesitatea de a se acţiona pentru soluţionarea pe cale politică, prin negocieri, a tuturor stărilor de conflict şi război din diferite regiuni, în interesul popoarelor respective, al cauzei păcii şi stabilităţii în întreaga lume.

În cadrul convorbirilor a fost relevată, de asemenea, însemnătatea lichidării subdezvoltării, a eliminării decalajelor dintre ţările sărace şi cele bogate, convenirii unei soluţii generale cu privire la datoria externă a ţărilor în curs de dezvoltare, la limitarea dobînzilor, restructurarea sistemului financiar-bancar mondial, pentru aşezarea relaţiilor dintre state pe baze echitabile, pentru instaurarea noii ordini economice internaţionale. Totodată, a fost evidenţiată importanţa intensificării cooperării dintre ţările în curs de dezvoltare, în interesul consolidării independenţei lor politice şi economice.

Tovarăşii Nicolae Ceauşescu şi Li Xiannian au subliniat cu satisfacţie că poziţiile Republicii Socialiste România şi Republicii Populare

(Continuare în pag. a V-a)

Viitorul luminos al patriei – prin munca rodnică a întregului popor

Planul de dezvoltare economico-socială 1986–1990 şi prevederile de perspectivă pînă în 2000 vor produce tot mai mari transformări revoluţionare în societatea românească, vor ridica poporul nostru pe o treaptă superioară a dezvoltării sale, vor consolida realizările în făurirea societăţii socialiste multilateral dezvoltate şi vor crea condiţiile necesare trecerii spre înfăptuirea principiilor comuniste de viaţă în toate domeniile.

NICOLAE CEAUŞESCU

Poporul întreg se află sub puternica impresie a magistralei cuvîntări pe care tovarăşul Nicolae Ceauşescu a rostit-o la Sesiunea solemnă comună a Comitetului Central al Partidului Comunist Român, Marii Adunări Naţionale şi Consiliului Naţional al Frontului Democraţiei şi Unităţii Socialiste, consacrată împlinirii a 40 de ani de la înfăptuirea actului revoluţionar de la 23 August 1944. Stăruie cu pregnanţă în conştiinţe vibrantele idei şi teze cuprinse în acest document programatic, de o impresionantă ţinută ştiinţifică, ideologică şi politică, în care aprecierile privind trecutul glorios al patriei, prezentul ei măreţ, socialist se interferează într-un mod profund dialectic cu descrierea imaginii cutezătoare a viitorului.

Asemuind patria cu Făt-Frumos din poveste, care creştea într-o lună cît alţii într-un an, tovarăşul Nicolae Ceauşescu a schiţat, în cuvîntarea prilejuită de jubileul sărbătorii noastre naţionale, un amplu portret al României contemporane. Datele, cifrele din care se conturează acest portret de rodnice împliniri socialiste, revoluţionare arată cu claritate că referirea la Făt-Frumos nu este o simplă figură de stil. **„Într-o perioadă scurtă** — subliniază secretarul general al partidului — **România s-a transformat din temelii, devenind o ţară socialistă modernă“.** Dacă luăm ca bază de comparaţie producţia industrială, putem spune că ţara noastră creşte azi în numai trei zile şi jumătate cît creştea, în 1945, într-un an. Şi în ceea ce priveşte venitul naţional, azi realizăm în numai 12 zile un spor egal cu întregul venit naţional al anului 1945. Aceste cifre, ca şi multe altele, arată că în cei 40 de ani care au trecut de la 23 August 1944, dar îndeosebi în cele două decenii de după Congresul al IX-lea, în societatea românească s-au produs transformări revoluţionare radicale, de ordin economic, politic şi social, realizări nemijlocit legate de concepţia originală, profund ştiinţifică a tovarăşului Nicolae Ceauşescu, de permanentul şi rodnicul dialog dintre popor şi secretarul general al partidului. România înfăţişează, în prezent, întregii lumi imaginea unei ţări ce a străbătut, în anii revoluţiei şi construcţiei socialiste, un timp al demnităţii, al unor rodnice împliniri. Astăzi ne putem mîndri că una dintre cele mai prestigioase înfăptuiri ale acestor ani este dezvoltarea rapidă economico-socială a patriei, repartizarea echilibrată a forţelor de producţie pe întregul ei cuprins, crearea condiţiilor ca toţi cetăţenii României socialiste, indiferent de limba pe care o vorbesc, să se poată bucura de roadele civilizaţiei moderne.

Tot ce s-a realizat pînă acum în anii care au trecut de la 23 August 1944, în perioada de măreţe înfăptuiri inaugurate de Congresul al IX-lea — înfăptuiri ce trezesc în inimile tuturor puterpice sentimente de mîndrie patriotică — îi dă poporului nostru dreptul să privească, în aceiaşi timp, cu încredere spre viitor. Din strălucita cuvîntare pe care secretarul general al partidului a rostit-o la Sesiunea solemnă s-a desprins cu limpezime portretul României de mîine, aşa cum este prefigurat în documentele istorice ce vor fi dezbătute şi adoptate de către cel de-al XIII-lea Congres.

Cum va fi viitorul ? Bilanţul rodnic pe care ţara l-a prezentat de ziua marii sale sărbători naţionale îndreptăţeşte un răspuns optimist. Şi nu poate fi decît optimist gîndul ce ne poartă către ziua de mîine, încrezători că şi de aici înainte poporul nostru va da întreaga măsură a înaltei sale competenţe, a spiritului său revoluţionar, a dăruirii patriotice în muncă. Dar despre viitor — în condiţiile în care fundamentează drumul de muncă, de activitate al întregului nostru popor, în toate domeniile vieţii economico-sociale — partidul comunist a vorbit întotdeauna nu numai pornind de la sentimente însufleţitoare, ci şi — mai cu seamă ! — de la o lucidă şi multilaterală analiză ştiinţifică a realităţilor. Şi în acest moment al istoriei patriei, obiectivele fundamentale ce sînt proiectate pentru anii care vin, pînă la orizontul 2000, au la bază riguroase studii prospective privind dezvoltarea forţelor de producţie, avîntul ştiinţei, învăţămîntului şi culturii, perfecţionarea relaţiilor de producţie, a relaţiilor sociale în general.

Se vor asigura, în anii ce vin, aşa cum arată secretarul general al partidului, dezvoltarea puternică, în continuare, a bazei tehnico-materiale, perfecţionarea şi modernizarea forţelor de producţie, dezvoltarea intensivă a industriei, ridicarea permanentă a nivelului ei tehnic şi calitativ, valorificarea superioară a materiilor prime şi a resurselor energetice ; vor fi create condiţii ca agricultura să satisfacă pe deplin cerinţele economiei naţionale de materii prime agricole şi ale consumului populaţiei. Semnificativ este şi faptul că partidul nu înfăţişează numai imaginea „tehnică“ a viitorului ; nu se referă numai la dezvoltarea economică a ţării în anii ce vin. Imaginea României de mîine, aşa cum o prefigurează secretarul general al partidului, este multilaterală, cuprinzînd o diversitate de aspecte, de la pătrunderea masivă în activitatea economică a calculatoarelor electronice pînă la deplina afirmare a personalităţii umane.

Dealtfel, după cel de-al IX-lea Congres, în concepţia partidului nostru, a tovarăşului Nicolae Ceauşescu — concepţie care, departe de a fi rămas un simplu deziderat teoretic, s-a afirmat puternic în activitatea practică de edificare a noii societăţi în România — asigurarea progresului multilateral al patriei este strîns legată de valorificarea superioară a tuturor resurselor de iniţiativă, de gîndire novatoare, de creativitate ale poporului. Aducîndu-şi importante contribuţii la îmbogăţirea patrimoniului gîndirii revoluţionare cu concepţii şi aprecieri noi referitoare la etapele de dezvoltare a societăţii, secretarul general al partidului a relevat cu precădere teza participării întregului popor la conducerea societăţii. Pe această bază s-a trecut, practic, la măsuri energice în vederea asigurării unor forme tot mai eficiente de participare a poporului la conducerea ţării, în condiţiile în care partidul, secretarul său general au manifestat şi manifestă o înaltă preocupare pentru lărgirea democraţiei socialiste, pentru îmbogăţirea materialismului dialectic şi istoric, a teoriei revoluţionare cu noi concepte despre partid şi societate, despre stat şi drept, despre rolul şi locul naţiunii şi naţionalităţilor conlocuitoare în procesul edificării noii societăţi, despre rolul maselor şi al personalităţilor în istorie. Din această perspectivă este prefigurat şi viitorul. Secretarul general al partidului releva cu limpezime, în magistrala sa cuvîntare, că în anii viitorului cincinal şi, în perspectivă, pînă la sfîrşitul acestui mileniu se vor produce noi schimbări revoluţionare pe calea lichidării deosebirilor esenţiale dintre munca fizică şi cea intelectuală, a deosebirilor dintre clase, că se va realiza o tot mai strînsă apropiere între muncitorime, ţărănime şi intelectualitate, între toate categoriile sociale. Toate aceste înfăptuiri revoluţionare vor determina întărirea şi mai

Adrian VASILESCU

(Continuare în pag. a II-a)

Mesaje de calde felicitări, de înaltă consideraţie cu prilejul marii sărbători naţionale a poporului român

Pagina a IV-a

EXPOZIŢIA „DEZVOLTAREA ECONOMICĂ ŞI SOCIALĂ A ROMÂNIEI“

un impresionant tablou al progresului economiei naţionale, al patriei socialiste în cei 40 de ani de viaţă liberă, socialistă

INDUSTRIA ROMÂNEASCĂ de peste 100 de ori mai puternică

PAGINA A III-A

● ÎN MIJLOCUL OAMENILOR MUNCII DE LA ÎNTREPRINDEREA DE MAŞINI GRELE BUCUREŞTI

● DEPUNEREA UNEI COROANE DE FLORI

În pagina a V-a

Nobila vocaţie a păcii

INSEMNĂRI

de Dinu SĂRARU

Geografia politică a lumii contemporane consacră, în termenii unui înalt prestigiu şi ai unei unanime adeziuni, prezenţa inspirat activă şi profund originală, de atîtea ori revelatoare şi exemplară, a României socialiste în contextul complex al vieţii şi relaţiilor internaţionale, acordînd locului şi rolului statului român socialist, punctului său de vedere, opţiunilor şi iniţiativelor sale nu numai o atenţie deosebită, dar şi o majoră recunoaştere, încît putem spune, cu deplină şi îndreptăţită mîndrie, că nu există meridian pe care însemnele independenţei, neatîrnării şi demnităţii naţionale, care definesc drapelul patriei noastre, să nu fie întîmpinate cu cea mai vie admiraţie.

Autoritatea de necontestat a poziţiei României socialiste, pe calea deschisă de acel August eliberator, necurmatele ei demersuri şi propuneri, întîmpinate şi îmbrăţişate întotdeauna cu cel mai mare interes drept contribuţii esenţiale la soluţionarea celor mai importante chestiuni privind destinul societăţii contemporane, promovarea consecventă a marilor principii ale independenţei şi suveranităţii naţionale, neamestecului în treburile interne şi respectului reciproc reflectă, într-un mod profund semnificativ, saltul cu adevărat tulburător făcut de România nu numai în opera de construcţie internă, dar şi în marele concert planetar al naţiunilor.

O impresionantă şi unanimă recunoaştere internaţională a marilor succese repurtate de România socialistă, a dinamicului ei progres în toate sferele activităţii economice, sociale şi spirituale, a prestigiului ei în conştiinţa contemporaneităţii şi a respectului deosebit de care se bucură umanismul politicii noastre s-a manifestat, cu o vibraţie demnă să ne facă mîndri, în aceste zile sărbătoreşti, cînd glorioasa aniversare a celor patru decenii de la istoricul act din August 1944 a fost salutată cu atîta căldură şi nobilă prietenie de naţiuni de pe întreg Pămîntul, care şi-au trimis la Bucureşti importante solii, însoţite de elogioase mesaje de solidaritate, venind să întărească, în admirabile cuvinte, preţuirea pe care ne-am cîştigat-o în ani de luptă şi muncă eroică.

Afirmarea vertiginoasă — căci aceasta este adevărul — a României pe arena mondială reprezintă, şi mai cu seamă în ultimii 20 de ani, victoria unei strălucite concepţii politice concretizate în teze originale, de o excepţională însemnătate pentru practica vieţii politice internaţionale actuale, despre raportul dintre morala naţională şi cea internaţională, despre rolul naţiunii în epoca contemporană, despre relaţiile dintre state în contextul obligativităţii imperioase a coexistenţei paşnice, despre ponderea şi rolul ţărilor mici şi mijlocii, despre colaborare pe temeiul egalităţii, indiferent de mărimea sau forţa unui popor, despre dezarmare şi salvgardarea păcii mondiale. Teze ce au impus lumii întregi personalitatea covîrşitoare a conducătorului Partidului Comunist Român şi al poporului român — preşedintele Nicolae Ceauşescu, căruia în primul rînd i se datoreşte faptul că stindardul şi numele României sînt azi repere ale convingerii unanime că ziua de mîine, mai bună, a omenirii depinde de voinţa şi înţelepciunea popoarelor, de curajul lor de a-şi lua ferm soarta în propriile mîini.

Anvergura mondială a personalităţii preşedintelui României socialiste, vocaţia sa unanim recunoscută de gînditor vizionar şi strateg politic de geniu, capabil să se implice hotărîtor şi salutar în soluţionarea unora din cele mai sensibile sau acute probleme ale diplomaţiei şi, în general, ale raporturilor internaţionale, fascinanta forţă de convingere a ideilor sale şi a verbului său, încandescenta sa dăruire în numele cauzei libertăţii, independenţei şi păcii au contribuit atît de elocvent ca numele României să fie rostit pretutindeni cu o vibraţie nobilă, ilustrînd respectul pentru consecvenţa unei poziţii demne, înalt umanitare şi justiţiare.

Iată şi argumentul — încărcat în conştiinţa noastră, a românilor, de sentimentul recunoştinţei — pentru care în întreaga lume numele patriei noastre se pronunţă astăzi necontenit şi strîns şi simbolic legat de numele conducătorului iubit, ROMÂNIA — CEAUŞESCU *sînt, astăzi, cuvinte-simbol venind să definească o realitate social-politică şi umană absolut exemplară sub raportul unităţii granitice dintre un popor şi conducătorul său, dintre idealurile unui popor şi acela care întruchipează emoţionant, prin întreaga lui viaţă, muncă şi operă revoluţionară, aceste idealuri.*

CEAUŞESCU — ROMÂNIA *au devenit şi sînt, pe toate meridianele, spre legitima noastră mîndrie, cuvinte-simbol pentru ideea de luptă neobosită şi mereu inspirată în favoarea marii cauze a înţelegerii şi păcii între popoare.*

EXPERIENȚA ÎNAINTATĂ la tribuna Scînteii

RECOLTELE SPORITE DE GRÎU

— dovezi ale răspunderii pentru valorificarea cît mai bună a potențialului productiv al pămîntului

În județul Olt

În acest an, unitățile agricole din județul Olt au realizat cea mai mare producție de grîu cunoscută pe aceste meleaguri : 4 610 kg, în medie la hectar, pe 100 669 hectare cultivate. O recoltă bună s-a realizat în județul Olt și la cultura orzului — 5 181 kg la hectar pe 28 730 hectare. La grîu, prevederile de plan au fost depășite cu 155 kg la hectar, iar la orz — cu 601 kg. Pe această bază s-au obținut peste sarcinile de plan aproape 37 000 de tone de grîu și orz.

Cea mai mare recoltă de grîu a fost obținută de C.A.P. Scornicești — 7 143 kg la hectar pe terenuri neirigate. Urmează cooperativele agricole Vădăstrița, Vădastra, Vișina Nouă, Gostavățu, Grojdibodu, Mandra și Crușor, cu producții între 6 000 și 7 000 de kg la hectar. De asemenea, este de reținut că 30 la sută din unitățile agricole au obținut producții de grîu între 5 000 și 6 000 kg la hectar, iar 37 la sută — între 4 000 și 5 000 kg la hectar. Totodată, 9 cooperative agricole au realizat între 8 020 și 8 700 kg de orz la hectar.

Aceste rezultate cu totul deosebite se datoresc preocupării și eforturilor mecanizatorilor, cooperatorilor și specialiștilor pentru a aplica cît mai corect tehnologia de cultură, pentru a folosi cît mai bine baza materială de care dispune agricultura județului, pentru a valorifica la maximum potențialul pămîntului. În cele ce urmează ne vom referi la experiența cooperatorilor din Scornicești la cultura grîului, pentru a evidenția principalele elemente care au determinat realizarea în această unitate a celei mai mari producții medii de grîu la hectar din județ.

UN OBIECTIV PERMANENT — RIDICAREA POTENȚIALULUI PRODUCTIV AL SOLULUI. Sînt cunoscute particularitățile terenurilor de la Scornicești, încadrate de pedologi în categoria a patra de fertilitate. „Tocmai în scopul creșterii capacității productive a pămîntului nostru — ne-a spus tovarășul **Petre Enăchioaia**, președintele cooperativei — acționăm cu consecvență de mai mulți ani. Rezultatele bune pe care le-am obținut la toate culturile au la bază, în primul rînd, această preocupare". Pentru solurile de la Scornicești, prima și cea mai importantă lucrare o constituie **fertilizarea**, în mod deosebit cu îngrășăminte organice. Acestea se aplică o dată la 3—4 ani pe aceleași suprafețe, în doze de 30—35 tone la hectar. De menționat că întotdeauna gunoiul de grajd, bine fermentat, este împrăștiat pe cîmp înaintea arăturii de bază și încorporat în sol odată cu aceasta. În ce privește îngrășămintele chimice, dozele aplicate numai la momentul oportun sînt stabilite după criterii strict științifice, avîndu-se în vedere rezervele de substanțe nutritive existente în sol, de plantele premergătoare și producțiile planificate. În felul acesta, de la fiecare kilogram din cele 100 kg de azot și 120 kg de fosfor substanță activă, cîte s-au administrat în medie la hectar la cultura grîului, s-a obținut un randament maxim. **Amendamentele calcaroase**, în cadrul programului de corectare a acidității solului, se aplică o dată la 5—6 ani pe întreaga suprafață. **Afînarea adîncă a solului**, care se execută în fiecare an pe o treime din terenurile unității, are ca efect eliminarea completă a bălților și deci cultivarea întregii suprafețe.

ALEGEREA CELOR MAI BUNE PLANTE PREMERGĂTOARE. Pentru recolta acestui an, grîul a fost cultivat numai după plante bune premergătoare : 250 de hectare după plante leguminoase, suprafață de pe care s-a obținut și cea mai mare producție, 150 hectare după floarea-soarelui, 200 hectare după porumb și 150 hectare după grîu anul I.

ÎNSĂMÎNȚAREA CULTURII. A existat o preocupare permanentă pentru efectuarea semănatului în perioada optimă, care, pentru zona unde se află cooperativa, este cuprinsă între 28 septembrie și 5 octombrie. Tovarășul **Ilie Manea**, inginerul-șef al unității, ne-a precizat că au fost folosite numai semințe cu valoare biologică ridicată : 30 la sută elită și 70 la sută înmulțirea I. „Alegem soiurile în funcție de gradul de adaptabilitate la condițiile noastre — a continuat inginerul-șef al unității. Folosind o normă de 280 kg de sămînță la hectar, s-a realizat o densitate medie de 700 de plante pe metrul pătrat. Pe baza rezultatelor obținute de grupul de cercetare din unitatea noastră au fost extinse în cultură soiurile cele mai productive în condițiile noastre : „Doina", „Lovrin 231" și „Fundulea 29".

STRINGEREA RECOLTEI s-a făcut numai cînd boabele au ajuns în faza de pirgă pentru a se evita pierderile. Specialiștii unității au determinat de 2—3 ori pe zi umiditatea lanurilor pentru a se stabili cu exactitate ordinea de lucru pentru ziua următoare. S-a lucrat pe fiecare solă cu formații complexe de combine, prese de balotat și mijloace de transport, care, în aceeași zi, au recoltat, au transportat producția la baza de recepție și au eliberat terenul de resturile vegetale.

ACȚIUNE AMPLĂ DE GENERALIZARE A EXPERIENȚEI FRUNTAȘILOR. Ca și la celelalte culturi, experiența dobîndită de cooperatorii, mecanizatorii și specialiștii de la C.A.P. Scornicești în obținerea de producții superioare de grîu și orz constituie un model din care se pot trage învățăminte practice de mare valoare. Este meritul comitetului județean de partid de a fi inițiat acțiuni ample pentru generalizarea experienței înaintate de la C.A.P. Scornicești în toate unitățile agricole din județ.

— Experiența C.A.P. Scornicești este bine cunoscută la noi în județ — ne-a spus tovarășul **Emilian Ștefănescu**, secretar al comitetului județean de partid. Ea a fost prezentată pe larg la toate instruirile organizate de comitetul județean de partid cu activul și specialiștii din agricultură, răspîndirea acesteia direct în unitățile agricole constituind un proces continuu. Și pentru apropiata campanie a însămînțării cerealelor de toamnă avem în vedere generalizarea în toate unitățile agricole a acelor elemente din tehnologia culturii grîului care la Scornicești au determinat obținerea unei recolte foarte bune. Important este că mecanizatorii, cooperatorii și specialiștii din agricultura județului au înțeles necesitatea respectării cu strictețe a tehnologiei, adaptării și aplicării acesteia în funcție de condițiile concrete.

Din discuțiile avute cu mai mulți specialiști din cîteva consilii agroindustriale și unități agricole a rezultat că, într-adevăr, există o preocupare constantă pentru îmbunătățirea tehnologiei culturii grîului, prin aplicarea largă a experienței înaintate. „Două aspecte le consider esențiale — menționa **Florea Voinea**, președintele consiliului agroindustrial Vișina. Aplicarea corectă a irigațiilor și recoltarea în perioada optimă. Am reușit să aplicăm patru udări pentru că, de mai mulți ani, avem formații de udători constituite pe ferme, care lucrează în acord global. În ce privește recoltarea în pirgă, aceasta are mari avantaje : se exclud pierderile prin scuturare, se seceră cînd bobul e mai plin și se eliberează mai repede terenul pentru culturile succesive. Ca să recoltăm în pirgă, în momentul în care s-a constatat că într-o solă umiditatea este optimă, în cel mai scurt timp toate formațiile de combine au fost concentrate acolo". De menționat că această acțiune este dirijată de la nivelul județului. Pe baza informațiilor sosite din consilii și unități, formațiile de combine sînt dirijate operativ în unitățile unde s-au depistat lanuri în pirgă, bune de recoltat.

În aceeași ordine de idei, tovarășul **Dumitru Branciu**, președintele consiliului agroindustrial Scornicești, s-a referit la o problemă deosebit de importantă pentru creșterea producției de grîu : „Ne aflăm în etapa în care trebuie să acordăm cea mai mare importanță calității lucrărilor — ne-a spus acesta. La semănat, bunăoară, nici o unitate din consiliul nostru n-a început lucrul pînă nu și-au dat avizul cadrele tehnice de la județ și ale consiliului agroindustrial pentru calitatea arăturii și seminței, curățenia solei, starea tehnică a mașinilor, cunoașterea exactă de către toți mecanizatorii a tuturor elementelor tehnice. După răsărire a urmat recepția lucrării, parcelă cu parcelă, care s-a făcut cu aceeași exigență în ce privește realizarea densității stabilite". Rezultatele acestui mod de lucru sînt edificatoare. Pe întreg consiliul agroindustrial Scornicești s-au obținut 5 254 kg de grîu, în medie la hectar, pe 7 784 hectare de terenuri neirigate, realizîndu-se aproape 9 000 tone de grîu peste plan.

În finalul documentării noastre am reținut cîteva din măsurile stabilite de organele agricole județene pentru pregătirea temeinică a producției de grîu din anul viitor. „Analiza culturii grîului pe județ, consilii agroindustriale, unități și ferme — ne-a spus inginerul **Damian Munteanu**, directorul direcției agricole — este un bun prilej de a se corecta greșelile de anul trecut. Sînt cazuri în care unități cu condiții similare au obținut producții diferite. Specialiștii trebuie să examineze cu toată exigența cauzele acestor diferențe și să prevină cu hotărîre orice neajunsuri. În acest an, unitățile cu producții între 4 000 și 6 000 kg de grîu la hectar au reprezentat ponderea. Intenționăm ca în anul viitor ponderea s-o reprezinte unitățile cu producții între 5 000 și 7 000 kg la hectar. Aceasta este posibil prin întărirea continuă a ordinii și răspunderii în muncă în rîndul cadrelor tehnice și mecanizatorilor, al tuturor lucrătorilor din agricultura județului, printr-o și mai bună organizare a muncii și generalizarea experienței bune dobîndite în acest an de tot mai multe unități agricole".

Lucian CIUBOTARU
Emilian ROUĂ

CĂRBUNE MAI MULT

prin creșterea productivității muncii la fiecare utilaj, în fiecare abataj

La Întreprinderea minieră Voivozi

Zilnic, oamenii muncii din Întreprinderea minieră Voivozi extrag și livrează termocentralelor mii și mii de tone de lignit, situindu-se printre colectivele fruntașe în întrecerea socialistă. Rezultatele în producție obținute de acest destoinic colectiv atestă caracterul stimulativ al măsurilor luate la indicația conducerii partidului, personal a tovarășului Nicolae Ceaușescu, pentru organizarea mai bună a muncii în minerit, generalizarea programului continuu de lucru și a acordului global. Practic, în perioada care a trecut din acest an s-au extras peste prevederi mai bine de 40 000 tone lignit.

LA FIECARE UTILAJ, ÎN FIECARE ABATAJ — RANDAMENTE SUPERIOARE. Ne vom referi numai la cîteva din numeroasele fapte de muncă ce probează hărnicia acestui colectiv. Se cuvine remarcat că în primele 7 luni ale anului au fost îndepliniți și depășiți toți indicatorii de plan, înregistrîndu-se totodată rezultate cu mult mai bune decît în aceeași perioadă a anului trecut. În mod deosebit se cuvine relevat că randamentul obținut în abataje a crescut, în 7 luni din acest an, la 10 157 tone pe post, față de 7 924 tone, cît a fost în aceeași perioadă a anului trecut. Cum se explică aceste rezultate mereu mai bune în muncă ? „Încă de la începutul anului — ne spune inginerul **Mihai Iosub**, directorul întreprinderii — am situat în centrul preocupărilor întregului nostru colectiv **realizarea ritmică, decadă cu decadă, lună de lună, a planului.** Mai exact, am asigurat **pregătirea judicioasă a fronturilor de lucru și folosirea intensivă a mijloacelor mecanice din subteran**".

Să concretizăm. În sectorul Cuzap, planul de producție a fost depășit cu peste 18 500 tone lignit. „Cunoaștem bine randamentele utilajelor cu care lucrăm și, ca atare, ne-am propus exploatarea lor la parametri superiori — precizează tehnicianul **Vasile Vaida**, șeful sectorului. Măsura luată poate să pară surprinzătoare, dar am stabilit regula ca toate operațiile de revizii și reparații să se efectueze riguros, la datele și în ordinea tehnologică stabilite. Tehnica din dotare poate fi însă folosită cu randamente superioare numai dacă este și bine întreținută. Totodată, am luat o serie de măsuri pentru mai buna aprovizionare a locurilor de muncă. Astfel, au fost stabilite cantități minimale pentru o serie de materiale, subansamble și piese de schimb, care trebuie să fie asigurate cît mai aproape de locul de muncă. E vorba de motoare electrice de rezervă, reductoare de turație, stîlpi și împingători hidraulici, distribuitoare, furtunuri de înaltă presiune etc. Înainte, cînd trebuia făcută o intervenție în subteran, numai pentru procurarea materialelor se pierdeau uneori și opt ore. Or, numai o oră de stagnare înseamnă la noi în sector o pierdere de producție de circa 200 tone lignit".

Odată cu introducerea noilor măsuri de aprovizionare cu subansamble, piese de schimb și materiale, au dispărut „plimbările" la suprafață și în subteran, iar prin folosirea la maximum a timpului de lucru productivitatea muncii a crescut cu 10—15 la sută. În unele abataje, cum e cel în care muncesc minerii din brigada lui Gheorghe I. Roman, randamentul pe post a crescut la 19—20 tone față de 16 tone cît este planificat, iar viteza de avansare a ajuns la 70—75 metri lineari pe lună, cu aproape 10 metri lineari peste prevederi.

Concomitent cu buna organizare a muncii în abataje, **o atenție deosebită se acordă lucrărilor de pregătire.** „Mulți ne-au întrebat — relata minerul **Miron Juca**, șef de brigadă — cum izbutim să realizăm viteze de 190—200 metri lineari pe lună. Simplu, am răspuns întotdeauna, muncind cu toții fără preget. Adevărul este că, de ani de zile, în brigada pe care o conduc n-am avut nici o absență nemotivată. Am explicat oamenilor că o absență nemotivată influențează negativ atît nivelul producției, cît și veniturile celui care încalcă disciplina muncii. Ortacii noștri au înțeles. E și onoarea brigăzii în joc".

De bună seamă, rezultatele obținute pînă acum pe ansamblul întreprinderii sînt bune. Dar rezervele existente nu sînt nici pe departe epuizate. Din cele șase sectoare, unul nu a realizat integral planul. Este vorba de sectorul Jurteana II, unde există o restanță de peste 9 000 tone cărbune. Condițiile de exploatare sînt, într-adevăr, mai grele, dar se manifestă și o serie de deficiențe în organizarea activității la fiecare loc de muncă. Numai din cauza actelor de indisciplină s-a pierdut o producție de peste 2 500 tone lignit. Analizele efectuate la fața locului au permis să se ia măsuri judicioase pentru mai buna organizare a muncii și asigurarea condițiilor necesare îndeplinirii planului. Dovadă sînt rezultatele din luna iulie, cînd s-au recuperat o parte din restanțe.

MĂSURI TEHNICE ADECVATE CONDIȚIILOR DE EXPLOATARE. În bazinul carbonifer Voivozi, întreaga activitate din subteran se desfășoară sub nivelul hidrostatic, deci în condiții deosebite, ceea ce a impus o organizare specială a muncii. Astfel, la propunerea oamenilor muncii, în fiecare sector au fost constituite echipe specializate pentru asecări, formate din mineri cu o bogată experiență și cadre tehnice de specialitate. Efectul ? Stagnările generate de aceste condiții mai dificile de exploatare au descrescut vertiginos, iar planul de producție a putut fi realizat ritmic.

CALITATEA PRODUCȚIEI — MEREU MAI BUNĂ. În cea mai mare parte a anului trecut, calitatea cărbunelui expediat termocentralelor s-a situat sub normele prevăzute. Care este situația în prezent ? În primul semestru al anului, față de o medie planificată de 1 859 kcal pe kg, puterea calorifică a cărbunelui extras a fost de 1 959 kcal pe kg. Acest reviriment se explică, întîi de toate, prin organizarea temeinică a muncii în abataje, acolo unde se decid nivelul și calitatea producției. „Am stăruit în mod deosebit asupra efectuării la timp a reglajelor la complexele mecanizate, mai cu seamă cînd traversăm zone cu intercalații mari de steril, ne spune tehnicianul **Szabo Ludovic**, șeful sectorului Suplac. Totodată, am luat măsura să încărcăm separat, în vagoneți, sterilul rezultat din reprofilarea lucrărilor miniere". De remarcat că, deși lucrările sînt integral mecanizate, totuși, separarea sterilului de cărbune se face direct în subteran, în toate sectoarele ; în același timp, au fost montate pluguri pe benzile de la suprafață pentru deversarea sterilului, iar la stația de încărcare din Voivozi s-a mărit numărul sortatorilor.

Cărbune cît mai mult, de cea mai bună calitate — aceasta este deviza de muncă a minerilor de la Voivozi, hotărîți să întîmpine cu noi și prestigioase realizări Congresul al XIII-lea al partidului.

Ioan LAZA
corespondentul „Scînteii"

O CALITATE NOUĂ, SUPERIOARĂ, ÎN ACTIVITATEA DE PRIMIRE ÎN PARTID

A fi cel mai bun dintre cei buni — o condiție, o aspirație a fiecărui tînăr comunist

Odată cu inaugurarea dezbaterii inițiate de ziarul nostru pe această temă („Scînteia" nr. 13 039 și 13 041) anunțam și cîteva din principalele momente ale îndelungatului și minuțiosului proces de pregătire a importantului act al primirii în rîndurile partidului. Comandamentele acestui proces au fost formulate cu deosebită claritate de tovarășul Nicolae Ceaușescu, secretarul general al partidului, care a subliniat în mai multe rînduri că, în momentul de față, accentul la primirea în partid nu trebuie pus nu numai pe creșterea numerică, ci, în primul rînd, pe creșterea calitativă a rîndurilor partidului.

Așadar, propunîndu-ne să urmărim modul în care este tradus în viață acest obiectiv fundamental, azi ne vom opri asupra unui singur moment : *cum acționează organizațiile de partid pentru pregătirea, pentru formarea ca viitori comuniști a celor aflați în perspectiva de primire în partid ?*

Vom derula, deci, constatările investigației noastre pe această temă cu o relatare mai întîi din *București*.

— În perspectiva de primire în partid — ne spune **Marin Netejoru**, secretarul biroului organizației de bază nr. 29 din cadrul întreprinderii „Electromagnetica" — noi am cuprins, în primul rînd, pe toți uteciștii din atelier — 22 tinere și 2 tineri. De ce pe toți ? Pentru că datorită nivelului profesional ridicat — majoritatea au obținut calificarea în urma terminării liceului — toți au posibilitatea, printr-o atentă pregătire și educație revoluționară, să devină membri ai partidului. Or, am gîndit noi, e bine ca momentul de pregătire să înceapă pentru toți în același timp. Aceasta ne permite să-i cunoaștem mai bine, să stimulăm la toți idealul de a deveni comuniști și, în același timp, să muncim individual cu fiecare în parte, să facem periodic o alegere a celor mai buni dintre cei buni.

— Și cum acționați pentru pregătirea lor politică și profesională ?

— Am folosit și folosim diverse metode. De la cele care fac parte din sistemul obligatoriu pentru toate organizațiile de partid — ca, de pildă, încadrarea acestora în cercurile de învățămînt politic consacrate studierii Statutului partidului — și pînă la cele pe care le impune viața, determinate de particularitățile fiecărui om. Iată un exemplu. Întrucît tinerii manifestă un mare interes pentru cunoașterea și înțelegerea în profunzime a documentelor de partid, a expunerilor tovarășului Nicolae Ceaușescu, a evenimentelor de politică internațională — interes care adeseori se reflectă prin formularea unor întrebări adresate fie secretarului biroului organizației de bază, fie altor comuniști — am format un colectiv de cinci comuniști dintre cei mai bine pregătiți profesional și politic (șeful secției, doi maiștri și doi muncitori specialiști), care se ocupă de evoluția politică și profesională a acestor tineri și care, în același timp, răspund întrebărilor formulate de tineri ori de cîte ori au să-și lămurească anumite probleme. Este o metodă bună, care la noi a dat rezultate și de aceea îi acordăm toată atenția.

Desigur, munca de pregătire a fiecăruia în parte are particularitățile ei, este diversificată. Iată pe cei cu 10 clase — și 30 la sută din cei aflați în perspectivă de primire în partid au această situație — i-am îndrumat să-și completeze studiile ; unora din cei cu 12 clase le-am recomandat să urmeze diferite facultăți la cursurile serale ; toți sînt cuprinși în diverse cursuri de perfecționare a pregătirii profesionale. Cel puțin o dată pe trimestru — adeseori chiar de mai multe ori — organizăm cu ei vizite la muzee, expoziții, spectacole pe care le încheiem, uneori spontan, cu „schimburi de opinii" pe marginea lor. Într-un cuvînt, acționăm, încă din această fază, pentru formarea lor cît mai completă ca viitori comuniști.

Pe aceeași temă, Constantin Blagovici, corespondentul „Scînteii" pentru județul *Neamț*, a avut o discuție amănunțită cu tovarășul **Simion Martin**, secretarul comitetului de partid din cadrul Combinatului pentru prelucrarea lemnului din orașul-reședință al județului.

— Ea a debutat — ne relatează corespondentul nostru — cu prezentarea de către secretarul comitetului de partid a unei precizări interesante, care arată că, de fapt, întregul colectiv de aici se află „în perspectiva pentru primirea în partid".

— Cum așa ? Te rugăm să fii mai explicit.

— Secretarul comitetului de partid mi-a declarat textual : „Vîrsta medie a colectivului combinatului nostru depășește cu puțin 23 de ani. Sîntem — ca să mă exprim așa — un colectiv în întregime de vîrstă utecistă. Din rîndul tinerilor, am primit anul trecut în partid 94 — peste 90 la sută din totalul celor cărora le-am acordat încrederea de a purta carnetul roșu de comunist. Anul acesta vom primi aproximativ tot atîția".

OPINII ȘI EXPERIENȚE ALE UNOR ACTIVIȘTI DE PARTID

Interesant început de discuție. Dar noi am dorit să cunoaștem ce fac organizațiile de partid pentru a-i ajuta pe tinerii aflați în perspectiva de primire în partid, de a se forma ca viitori comuniști. Și am aflat din relatarea corespondentului nostru cîteva lucruri care merită să fie reținute. Atît pentru a fi cunoscute, cît și pentru a fi confruntate de alți secretari de partid cu propria experiență. Aici, într-o primă etapă, în perspectiva de primire în partid sînt cuprinși — și deci parcurg formele obișnuite de pregătire (încadrarea la cercurile de învățămînt politic pentru studierea Statutului partidului, participarea la alte acțiuni politico-educative) — toți cei peste 340 de uteciști. În această etapă, organizațiile de partid urmăresc cu atenție modul în care acționează ei în cadrul organizațiilor U.T.C., cum își îndeplinesc sarcinile de producție și pe cele politice încredințate, cum se comportă în viața colectivului. Pe de altă parte, cel puțin de două ori pe an, la nivelul organizațiilor de bază și al comitetului de partid, se analizează modul în care organizațiile de partid se ocupă de îndrumarea organizațiilor U.T.C. — o dată pe problemele generale ale activității acestora și altă dată în mod special referitor la pregătirea tinerilor pentru primirea în partid.

A doua etapă începe în momentul în care se stabilesc nominal cei ce urmează a fi discutați în adunările generale, cu un semestru înainte, pentru a fi primiți în rîndurile comuniștilor. Această etapă are un pronunțat caracter individualizat. În această perioadă, comuniștii cu experiență, „pedagogii cei mai buni" se ocupă în amănunt de pregătirea tinerilor pentru actul important al devenirii lor comuniste. — de la discuții despre prevederile din statut, nivelul cunoștințelor profesionale, calitatea lucrărilor executate, disciplina muncii, capacitatea de a se mobiliza pentru a servi mai multe mașini, de a perfecționa procesul de producție, de a gîndi și inova, pînă la ce cărți citesc, ce preocupări de ordin personal sau obștesc au.

— Îi primiți în partid, de regulă, pe toți tinerii cuprinși în perspectivă ? — l-a întrebat Dumitru Pruină, corespondentul „Scînteii" pentru județul *Gorj*, pe tovarășul **Victor Simionescu**, secretarul biroului organizației de bază din cadrul atelierului prelucrări mecanice al Combinatului de lianți și azbociment Tg. Jiu.

— Înainte de a răspunde la întrebarea propriu-zisă, vreau să vă spun cine este tînărul pe care l-am primit ultima oară în partid. Este utecistul Constantin Toma, omul „celor 3 R", cum îi spunem noi.

Din acest răspuns succint a decurs altă întrebare : „A fost bine pregătit ?" Răspunsul, din nou prompt : „Despre pregătirea lui vorbesc cel mai bine faptele de producție. Primind sarcina să lucreze la o mașină de frezat complexă, Constantin Toma a realizat, împreună cu alți uteciști, economii de materiale și piese de schimb în valoare de 350 000 lei. Iar în privința pieselor executate — calificativul primit a fost întotdeauna «de cea mai bună calitate»".

— După acest exemplu, să revenim la întrebare, tovarășe secretar.

— Nu întotdeauna îi primim pe toți, și e normal. Cei înscriși în perspectivă nu reprezintă un „plan", ci un potențial care, pe parcurs, se manifestă cu calitățile și împlinirile lui. Cei mai mulți, prin preocuparea biroului organizației de bază, prin efortul propriu pe care-l fac de a dovedi prin fapte că înțeleg a fi comunist înseamnă a-ți asuma răspunderi și îndatoriri mai mari, evoluează în modul cel mai firesc spre primirea în partid. Alții însă — a început să apară o asemenea tendință — cred că, odată incluși în perspectivă, vor fi automat primiți în partid. Cu aceștia muncim mai mult, ne ocupăm mai stăruitor de pregătirea lor. Am să vă dau un exemplu. Un tînăr — nu vă spun numele, fiindcă sînt convins că-și va schimba modul de a gîndi, poate e și lipsa noastră că a putut să gîndească așa — a venit și m-a întrebat : „Pe mine cînd mă puneți în discuție să-mi dați carnetul de partid ?" Pe moment, întrebarea m-a descumpănit. Dar apoi i-am spus : „Cînd îți vei face datoria exemplar în producție; cînd vei înțelege că noi așteptăm de la tine nu numai să-ți îndeplinești și să-ți depășești norma, ci să-i ajuți mai mult și pe alții pentru a obține rezultate mai bune; cînd vei înțelege să te preocupi mai mult de pregătirea profesională, de gospodărirea locului de muncă, de participarea la viața obștească..." M-am oprit la acest episod pentru a arăta că în perioada cît se află în perspectivă, prin tot ceea ce facem noi, biroul organizației de partid din atelier, ceilalți comuniști din organizație, încercăm să le demonstrăm tinerilor că drumul spre primirea în partid este deschis numai celor mai buni dintre cei buni. Adică celor temeinic pregătiți din toate punctele de vedere : politic, moral, profesional.

O concluzie cît se poate de firească. Dealtfel despre necesitatea pregătirii temeinice, despre toate celelalte aspecte pe care le implică munca de formare a viitorilor comuniști, despre activitatea ce trebuie desfășurată permanent în acest scop de organizațiile de bază, vom relata — așa cum am amintit la începutul acestui ciclu — în articolele următoare.

Constantin PRIESCU

Produse noi și modernizate, cu înalți parametri calitativi

Colectivul întreprinderii „23 August" din Capitală, unitate reprezentativă a industriei construcțiilor de mașini, și-a cîștigat un binemeritat prestigiu atît în țară, cît și peste hotare, datorită calității înalte a produselor fabricate aici : locomotive diesel-hidraulice, motoare de mare putere, utilaje metalurgice, compresoare ș.a. Acționînd stăruitor pentru asimilarea de noi tipuri de locomotive cu parametri tehnico-economici ridicați, competitive pe piața externă, precum și pentru modernizarea celor aflate în fabricație, muncitorii, inginerii și tehnicienii întreprinderii au realizat recent o locomotivă diesel-electrică de 1 100 C.P. modernizată. De relevat este faptul că pentru fabricarea acestei locomotive se consumă, comparativ cu locomotiva LDE-1 250, cu 15 tone mai puțin metal, în condițiile în care forța de tracțiune specifică crește cu 2,3 kg/C.P. *(Gheorghe Ioniță).*

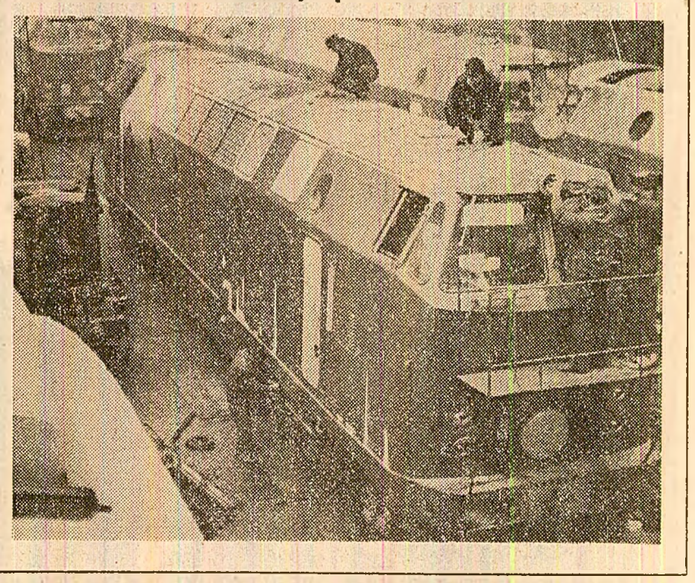

VIITORUL LUMINOS AL PATRIEI

(Urmare din pag. I)

puternică a unității și coeziunii întregului popor, omogenizarea pe o bază nouă a societății noastre socialiste, perfecționarea instituțiilor democratice, vor deschide noi perspective participării tuturor oamenilor muncii la conducerea societății.

„Se poate afirma, precizează tovarășul Nicolae Ceaușescu, **că în anul 2 000 România va fi o țară socialistă multilateral dezvoltată, atît din punct de vedere al industriei, agriculturii, învățămîntului, științei și culturii, cît și al nivelului general de viață și de civilizație al poporului**". Se deschid astfel largi perspective trecerii cu fermitate la înfăptuirea și la manifestarea tot mai largă, în societatea noastră, a principiilor comuniste de repartiție, de muncă și de viață, ridicării României pe cele mai înalte trepte de progres și civilizație.

În concepția partidului nostru, a secretarului său general, tovarășul Nicolae Ceaușescu, viitorul nu este o problemă de așteptare ; viitorul la care aspirăm va fi înfăptuit prin muncă rodnică, prin activitatea creatoare a întregului popor.

„**Să intrăm în noul deceniu al dezvoltării libere, socialiste a României** — a cerut tovarășul Nicolae Ceaușescu — **cu hotărîrea fermă de a face totul pentru realizarea în cele mai bune condiții a planului pe acest an și a planului pe 1985, asigurînd astfel înfăptuirea cu succes a celui de-al 7-lea plan cincinal și punînd o bază trainică pentru cel de-al 8-lea plan cincinal de dezvoltare economico-socială a României**".

Întregul popor este ferm hotărît să răspundă acestei însuflețitoare chemări printr-o vastă activitate constructivă, prin realizarea integrală a programelor de dezvoltare economico-socială a României în prezent și în viitor, programe menite să asigure prosperitatea patriei noastre socialiste și bunăstarea întregii națiuni.

„**Sînt convins că eroica noastră clasă muncitoare, țărănimea, intelectualitatea, toți oamenii muncii, fără deosebire de naționalitate, întregul nostru popor, în strînsă unitate în cadrul Frontului Democrației și Unității Socialiste**, a subliniat tovarășul Nicolae Ceaușescu, **vor înfăptui neabătut politica internă și externă a partidului și statului nostru**". Din această însuflețitoare chemare se desprinde, pentru întregul popor, convingerea fermă că în actuala etapă istorică avem cu toții înalta răspundere față de viitorul copiilor noștri, față de națiunea noastră socialistă, față de cauza socialismului și comunismului să muncim fără preget, să îndeplinim exemplar programele stabilite de partid, aceasta fiind condiția hotărîtoare a edificării unei societăți moderne, dezvoltate pe pămîntul străbun al patriei.

Întreaga noastră națiune întîmpină, într-o atmosferă de înălțător patriotism, de muncă rodnică pentru continua ridicare a patriei, cel de-al XIII-lea Congres al partidului. Aceste momente de o deosebită însemnătate pentru noua istorie a României conferă muncii și vieții poporului nostru semnificații și mai profunde, subliniind legătura trainică dintre ceea ce s-a realizat pînă în prezent, în cei 40 de ani care au trecut de la 23 August 1944, și ceea ce ne propunem să realizăm în perioada 1986—1990 și, în perspectivă, pînă în anul 2000. Împlinirile de azi ale României socialiste, încrederea într-un viitor luminos, viitorul comunist se întemeiază pe voința întregului nostru popor de a înfăptui neabătut politica partidului, pe convingerea că munca tuturor cetățenilor patriei, fără deosebire de naționalitate, într-o unitate de monolit în jurul partidului, al secretarului său general, tovarășul Nicolae Ceaușescu, constituie cea mai de preț avuție națională, baza tuturor prefacerilor revoluționare din societatea noastră, factorul hotărîtor al progresului ei neîncetat.

EXPOZIȚIA „DEZVOLTAREA ECONOMICĂ ȘI SOCIALĂ A ROMÂNIEI"

— un impresionant tablou al progresului economiei naționale, al patriei socialiste în cei 40 de ani de viață liberă, socialistă

INDUSTRIA ROMÂNEASCĂ de peste 100 de ori mai puternică

DINAMICA PRODUCȚIEI INDUSTRIALE

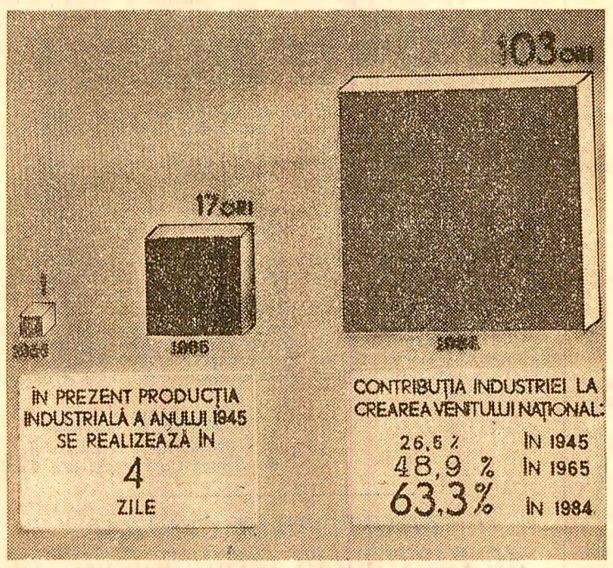

DINAMICA PRODUCTIVITĂȚII MUNCII ÎN INDUSTRIE

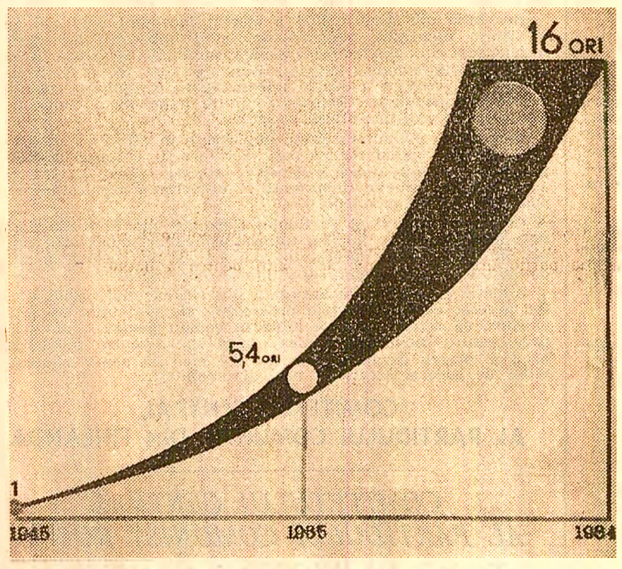

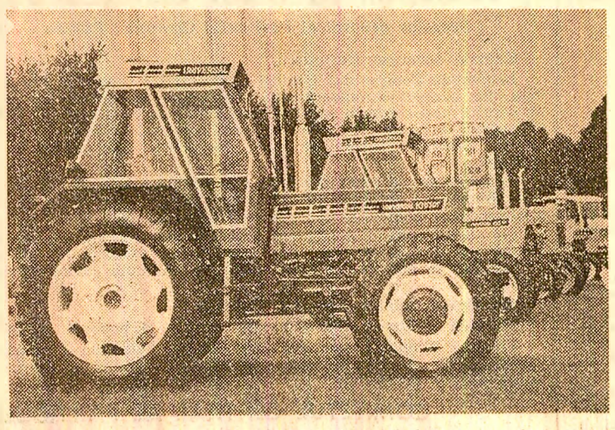

La fiecare 4 minute, de pe benzile de montaj iese un nou tractor

DIN PANOURILE EXPOZIȚIEI

- **PRODUCȚIA INDUSTRIALĂ** a crescut în 1965, comparativ cu anul 1945, de 17 ori, iar **ÎN 1984 DE 103 ORI.**
- În acest an producția de țiței este de **13 MILIOANE TONE,** față de 4,6 milioane tone în anul 1945.
- Astăzi, producția de oțel a anului 1945 se realizează în **3 ZILE**; la fiecare 3 secunde se produce o tonă de oțel.
- Industria constructoare de mașini asigură **90 LA SUTĂ** din necesarul de mașini și utilaje pentru programul de investiții.
- În prezent, producția de energie electrică din anul 1945 se realizează în **7 ZILE.**
- Producția de energie electrică pe bază de cărbune a crescut de **163 DE ORI,** iar în hidrocentrale de **100 DE ORI** față de anul 1945.

Vă vom însoți astăzi în expoziție pe un itinerar sui-generis. Alegerea lui n-a fost deloc ușoară. Motivul ? Sînt impresionante atît numărul, cît și complexitatea tehnică a instalațiilor, mașinilor și utilajelor, a aparaturii electronice, electrotehnice și de automatizare, a gamei extrem de variate de produse ale industriilor chimică, metalurgică, practic ale tuturor ramurilor industriei noastre socialiste, foarte multe în premieră și cu nimic mai prejos decît realizările de vîrf pe plan mondial.

Toate aceste produse sugerează, însă, vizitatorului o realitate fundamentală : România dispune astăzi, cînd am intrat în al cincilea deceniu al dezvoltării noastre libere, socialiste, de o industrie puternică, modernă, de înaltă eficiență. O industrie care a cunoscut un ritm de creștere fără precedent și și-a modernizat permanent structura producției, prin accentuarea dezvoltării ramurilor și subramurilor de înaltă tehnicitate, îndeosebi în perioada de după Congresul al IX-lea al partidului, perioadă în care a avut loc o largă deschidere spre nou, spre cele mai noi cuceriri ale revoluției tehnico-științifice contemporane.

Industrializarea – opțiune fundamentală a politicii partidului

Date sintetice, cu mare forță de sugestie, existente în expoziție, ilustrează marile realizări în dezvoltarea și modernizarea industriei — ramură conducătoare a economiei, prin promovarea consecventă de către partidul nostru a politicii de industrializare puternică a țării.

- **Comparativ cu anul 1945, producția industrială este astăzi de 103 ori mai mare.**
- **În prezent, producția industrială a anului 1945 se realizează în numai 4 zile.**
- **Față de anul 1945, producția a crescut de peste 400 de ori în industria construcțiilor de mașini, de 1 198 ori în industria chimică, de peste 446 ori în industria de mașini-unelte, electrotehnică și electronică.**
- **Industria construcțiilor de mașini asigură, în prezent, aproape 90 la sută din necesarul de mașini și utilaje pentru realizarea programului de investiții.**

Am putea continua enumerarea multor cifre și date comparative. Ne oprim însă aici pentru a releva că arhitectul acestor mărețe realizări, dinamizatorul uriașelor energii creatoare ale clasei noastre muncitoare pentru dezvoltarea unei industrii puternice, moderne, este Partidul Comunist Român. Ajungem astfel la adevărul fundamental scris la loc de frunte în Programul partidului : **opțiunea fermă pentru industrializarea socialistă a țării a fost coordonata esențială a concepției privind creșterea economică pe termen lung, singura în măsură să asigure înaintarea fermă a României pe calea progresului și bunăstării.**

După Congresul al IX-lea al partidului, care a deschis cea mai fertilă epocă de împliniri din istoria patriei, strategia industrializării socialiste este indisolubil legată de gîndirea cutezătoare, revoluționară a tovarășului Nicolae Ceaușescu, comunistul al cărui nume este înscris cu litere de aur pe frontispiciul acestei mărețe și înfloritoare epoci.

Înaintare fermă pe calea asigurării independenței energetice

Pe un panou citim : „În deceniul 1981—1990, România urmează să devină independentă din punct de vedere al combustibilului și energiei". Un obiectiv strategic de largă perspectivă, îndrăzneț și mobilizator. Un obiectiv necesar și pe deplin realizabil, la care sînt chemate să răspundă prin faptele lor de muncă puternicele detașamente ale minerilor, petroliștilor și energeticienilor țării.

În standuri special amenajate, imagini sugestive, machete, grafice și diagrame reliefează puternica dezvoltare a bazei de materii prime și energetice a țării, acțiune izvorîtă din preocuparea statornică față de prezentul și viitorul patriei și căreia secretarul general al partidului i-a conferit un caracter prioritar.

Marile eforturi depuse în acest domeniu sînt reliefate pregnant în expoziție :

- **Comparativ cu anul 1945, producția de cărbune este astăzi mai mare de peste 25 de ori, cea de țiței de 2,8 ori, iar puterea instalată în centrale electrice a sporit de 30 ori.**

Meditām la cifrele înscrise pe unul dintre panouri. Știți cum arăta dotarea tehnică a carierelor și minelor de cărbune în anul 1945? Era ca și inexistentă. Așa că ne vedem nevoiți să luăm ca punct de referință anul 1965. Față de acest an, acum numărul complexelor mecanizate de abataj este de 32 ori mai mare, al combinelor de abataj de 14 ori, al excavatoarelor cu rotor de 17 ori, al mașinilor de haldat de 25 de ori. Sînt cifre-argument ce întregesc imaginea unei ramuri viguroase, caracterizată de un înalt grad de mecanizare, a cărei puternică dezvoltare este legată nemijlocit de numele secretarului general al partidului, „Minerul de onoare" al țării.

Harta sistemului energetic național sintetizează profundele transformări din domeniul energeticii. Cifrele prezentate pe ample panouri sînt sugestive :

- **În prezent, puterea instalată în centrale electrice este de 20 700 MW, față de 3 250 MW în anul 1965 și 660 MW în anul 1945.**
- **Producția de energie electrică a crescut în anul 1965, comparativ cu 1945, de 12 ori, iar în anul 1984 este de 54 ori mai mare.**

Avanposturi ale progresului tehnic

Pentru oricine străbate pavilioanele marii expoziții din Capitală este evidentă marea putere de creație a poporului nostru. Panourile și exponatele din standurile rezervate automatizării și tehnicii de calcul, industriei de mașini-unelte, electrotehnică și electronică, industriei construcțiilor de mașini ș.a. — ramuri și subramuri de vîrf ale industriei, cu o contribuție hotărîtoare la promovarea progresului tehnic în întreaga economie — sugerează tocmai această necontenită ofensivă a spiritului novator, revoluționar al muncitorilor, specialiștilor și cercetătorilor din țara noastră. Reținem atenția diversele sisteme de automatizare — de la echipamentul de testare automată la aparatura automată și traductoarele electronice. 1-102 F, PRAE-1 000, DAF-2 015 sînt numai cîteva exemple din gama variată de calculatoare realizate în cadrul programului de dotare a economiei naționale cu mijloace moderne de calcul, adoptat din inițiativa tovarășului Nicolae Ceaușescu. Performanțele lor le-au impus și peste hotare, fiind solicitate de numeroși parteneri externi. Dealtfel, exportul de produse ale industriei de mașini-unelte, electrotehnică și electronică — indicator important pentru aprecierea nivelului de competitivitate atins, a gradului lor de tehnicitate și calitate — a sporit între 1950 și 1984 de 300 de ori.

Să consemnăm din multitudinea datelor prezentate în expoziție :

- **Astăzi, ponderea produselor noi și modernizate în industria de mașini-unelte, electrotehnică și electronică a crescut de peste 14 ori comparativ cu anul 1950.**
- **Dacă în 1949 se fabricau doar 17 tipuri de rulmenți, în prezent numărul lor a sporit la 4 600.**
- **Întreprinderile constructoare de mașini întrețin relații comerciale cu firme din 119 țări.**

Cît de uriașă este distanța ce ne desparte de realitatea de la care am pornit în urmă cu patru decenii ! Așa cum sublinia tovarășul Nicolae Ceaușescu la Sesiunea solemnă comună, **țara noastră crește astăzi, din punct de vedere al producției industriale, în numai trei zile și jumătate cît creștea în 1945 într-un an.**

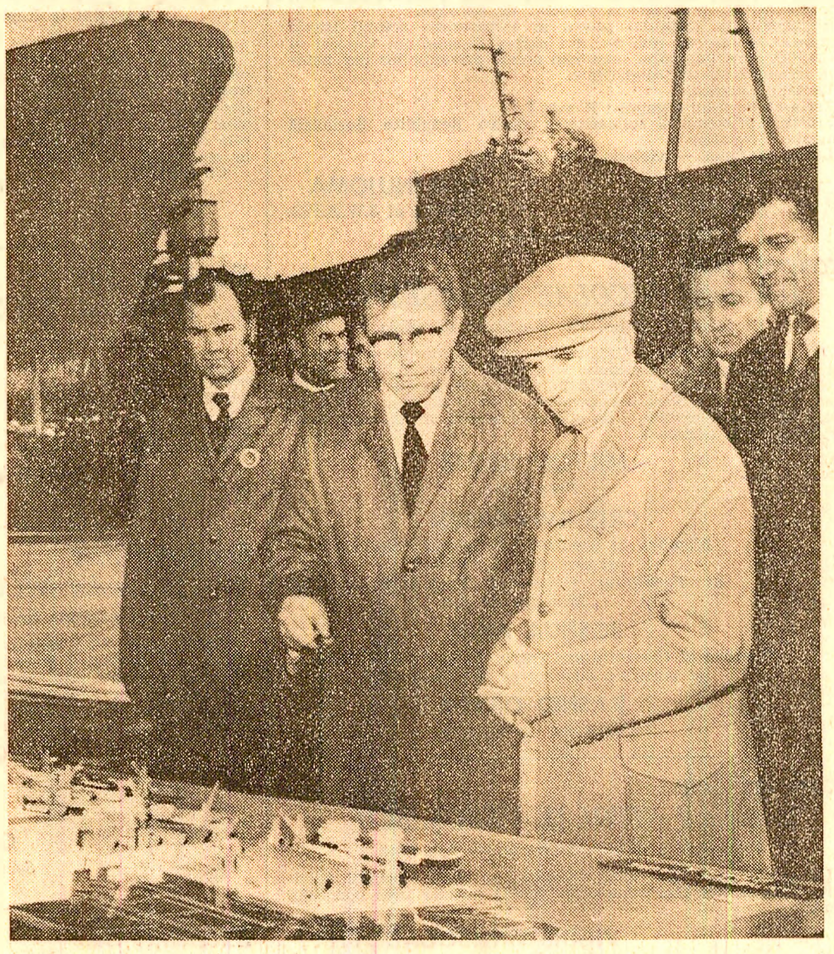

Una dintre numeroasele imagini-document, aflate în pavilioanele și standurile expoziției, care ilustrează, un adevăr fundamental al epocii inaugurate de cel de-al IX-lea Congres : dialogul neîntrerupt al secretarului general al partidului cu oamenii muncii, prezența în uzine, pe ogoare, pe șantiere, atunci cînd s-au pus pietrele de temelie la noi edificii economice sau social-culturale, atunci cînd s-au luat importante decizii pentru dezvoltarea în continuare a localităților și județelor țării

Chimia – ramură de vîrf a industriei

În spațiul expozițional rezervat industriei chimice, pe un mare panou citim : **„Epoca Ceaușescu — perioada cea mai rodnică a chimiei românești".** Faptele vorbesc de la sine : **în mai puțin de o jumătate de zi este realizată astăzi întreaga producție a anului 1945 ; chimia deține o pondere de 18 la sută din totalul producției industriale și de 25 la sută din exportul țării.**

Am străbătut în cei 40 de ani ai construcției socialiste, cu deosebire în ultimele două decenii, etape pe care, în dezvoltarea acestei ramuri de vîrf, alte țări le-au parcurs într-un timp mult mai îndelungat. S-au dezvoltat noi sectoare pentru fabricarea de produse noi : cauciucuri sintetice, fibre și fire chimice, mase plastice, rășini sintetice, îngrășăminte chimice, pesticide, lacuri, vopsele, anvelope ș.a. **95 la sută dintre tehnologiile aplicate în această ramură, în ultimii 15 ani, au fost elaborate în unitățile și laboratoarele Institutului central de chimie** — unitate-etalon a cercetării științifice și ingineriei tehnologice.

Stăruim asupra machetelor unor instalații de înaltă complexitate destinate fabricării cauciucului polibutadienic și poliizoprenic, terpolimerilor, asupra unor produse absolut necesare economiei naționale, realizate pe baza unor tehnologii elaborate sub coordonarea de înaltă competență a tovarășei academician doctor inginer Elena Ceaușescu. Dealtfel, lucrările de cercetare fundamentală și aplicativă ale tovarășei Elena Ceaușescu în domeniile polimerizării stereospecifice a izoprenului, polimerizării anionice, rășinilor de hidrocarburi, elastomerilor terpolimeri, catalizatorilor de polimerizare, a unor compuși macromoleculari, sintezelor unor plastifianți — au astăzi, pe plan mondial, valoare de referință, conferă chimiei românești un înalt prestigiu internațional. Mărturie stau, bunăoară, complexele chimice realizate, pe baza tehnologiilor și cu utilaje românești, în țara noastră și în alte țări.

În anul 40 al libertății, așa cum se desprinde cu pregnanță din această impresionantă expoziție, România se înfățișează lumii ca o țară socialistă modernă, în plină dezvoltare. Această imagine nouă, înfloritoare a țării, generatoare de optimism profund și legitimă mîndrie patriotică, ilustrează convingător forța și capacitatea creatoare ale poporului nostru, care, într-o strînsă unitate, sub conducerea clarvăzătoare a partidului comunist, a parcurs în cele patru decenii de viață liberă și, îndeosebi, în perioada inaugurată de Congresul al IX-lea al P.C.R., un drum glorios, de profunde transformări revoluționare, de mărețe realizări, demonstrînd lumii întregi ceea ce reprezintă socialismul pentru un popor deplin stăpîn pe destinele sale.

Cristian ANTONESCU
Gheorghe IONIȚĂ
Fotografii : **Sandu CRISTIAN**

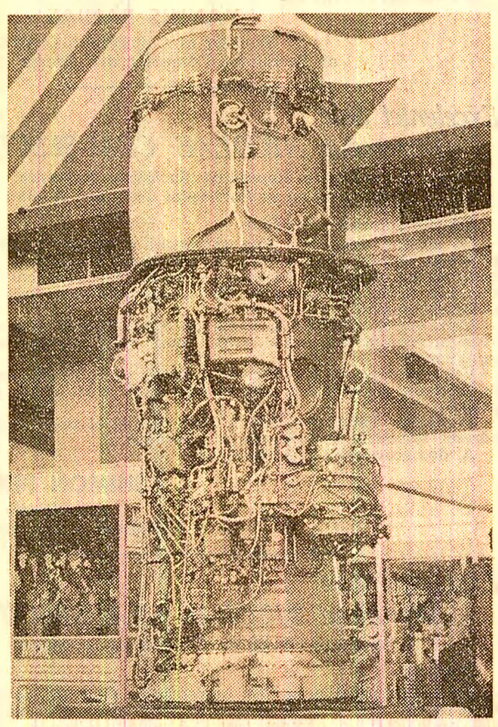

Turboreactorul dublu flux birotor de tipul Spey 512-14 DW, produs-etalon al înaltului nivel de tehnicitate al industriei românești

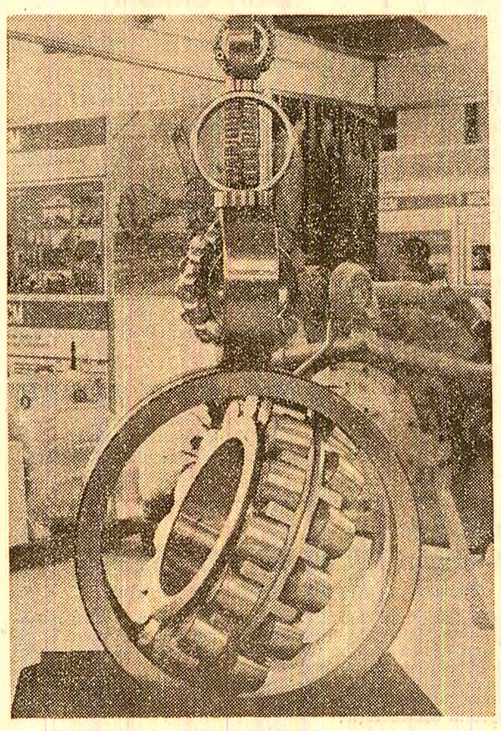

În prezent România produce 4 600 de tipuri de rulmenți destinați economiei naționale și exportului

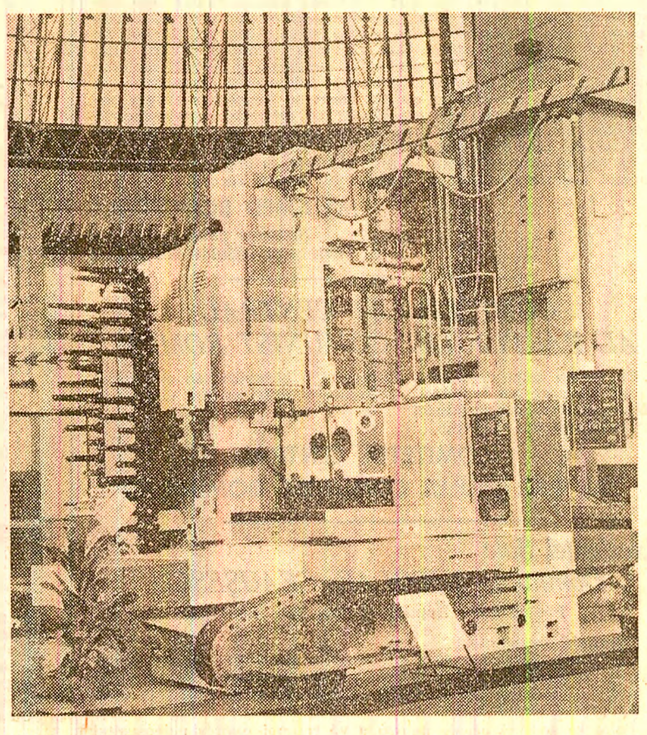

Centrul de prelucrare orizontală cu comandă numerică, realizare de prestigiu a puternicului colectiv de la „Înfrățirea"-Oradea

MESAJE DE CALDE FELICITĂRI, DE ÎNALTĂ CONSIDERAŢIE CU PRILEJUL MARII SĂRBĂTORI NAŢIONALE A POPORULUI ROMÂN

Tovarăşului NICOLAE CEAUŞESCU
Secretar general al Partidului Comunist Român, Preşedintele Republicii Socialiste România

Dragă tovarăşe secretar general,
Din partea Biroului Politic al S.W.A.P.O., a conducerii, a combatanţilor Armatei populare de eliberare a Namibiei, precum şi din partea întregului popor luptător al Namibiei doresc să vă adresez salutări revoluţionare sincere şi frăţeşti dumneavoastră, tovarăşe secretar general, guvernului şi poporului revoluţionar român cu acest prilej istoric al celei de-a 40-a aniversări a victoriei revoluţiei de eliberare socială şi naţională, antifascistă şi antiimperialistă.
S.W.A.P.O., toţi patrioţii namibieni vă sînt recunoscători pentru sprijinul acordat mişcării noastre de Partidul Comunist Român, guvernul şi poporul frate al României. Sîntem deplin convinşi că poporul namibian, beneficiind în continuare de un astfel de sprijin prin S.W.A.P.O., are victoria deosebit de aproape.
Alăturîndu-ne poporului român în sărbătorirea acestui istoric eveniment, doresc să reafirm, din partea Comitetului Central al S.W.A.P.O. şi a poporului namibian supus privaţiunilor dar neînfrînt, frăţească noastră solidaritate.
Vă salut tovarăşi.
Trăiască Partidul Comunist Român !
Trăiască prietenia şi solidaritatea dintre Republica Socialistă România şi Namibia !
Lupta continuă — victoria este sigură !

SAM NUJOMA
Preşedinte al S.W.A.P.O.

Excelenţei Sale
Domnului NICOLAE CEAUŞESCU
Preşedintele Republicii Socialiste România

Din partea Comitetului Central Executiv al Consiliului Naţional şi a tuturor membrilor Partidului Congresul Poporului Ugandez, vă adresez dumneavoastră, Partidului Comunist Român, întregului popor al Republicii Socialiste România urările noastre de bine cu ocazia aniversării revoluţiei de eliberare socială şi naţională, antifascistă şi antiimperialistă.

MILTON OBOTE
Preşedinte
CRIS RWAKASIISI
Membru al Comitetului Central Executiv al Consiliului Naţional al Partidului Congresul Poporului Ugandez, Ministru de stat
JOSHUA AKOL
Membru al Comitetului Central Executiv al P.C.P.U. şi ministru adjunct al transporturilor
RASHID OPYEM
Membru al P.C.P.U.

Excelenţei Sale
Domnului NICOLAE CEAUŞESCU
Preşedintele Republicii Socialiste România

Cu ocazia aniversării zilei eliberării, vă rog să primiţi felicitările mele şi cele mai bune urări pentru prosperitatea poporului român.

VIGDIS FINNBOGADOTTIR
Preşedintele Republicii Islanda

Excelenţei Sale NICOLAE CEAUŞESCU
Preşedintele Republicii Socialiste România

Este o reală plăcere pentru mine să vă adresez cele mai vii şi călduroase felicitări cu ocazia celei de-a 40-a aniversări a revoluţiei din România.
În aceste împrejurări fericite, adresez urări de bunăstare şi prosperitate pentru poporul dumneavoastră, de întărire a legăturilor strînse de cooperare prietenească şi fructuoasă care există între cele două ţări ale noastre.
Binevoiţi să primiţi, domnule preşedinte, asigurarea înaltei mele consideraţii.

PAUL BIYA
Preşedintele Republicii Camerun

Excelenţei Sale
Domnului NICOLAE CEAUŞESCU
Preşedintele Republicii Socialiste România

Sărbătorirea Zilei naţionale a ţării dumneavoastră îmi oferă marea plăcere de a vă transmite, Excelenţei Voastre, guvernului şi poporului român, în numele guvernului şi poporului din Mauritius şi al meu personal, cele mai calde felicitări şi cele mai sincere urări de bine pentru Excelenţa Voastră, o pace durabilă şi prosperitate pentru poporul dumneavoastră prieten.

S. RAMGOOLAM
Guvernator general al statului Mauritius

Excelenţei Sale
Domnului NICOLAE CEAUŞESCU
Secretar general al Partidului Comunist Român

Cu ocazia celei de-a 40-a aniversări a eliberării României, îmi este plăcut să vă reinnoiesc dumneavoastră, partidului pe care îl conduceţi şi întregului popor român, în numele meu şi al tuturor militanţilor Partidului Istiqlal, expresia sentimentelor mele de prietenie şi consideraţie.
Salutăm acest eveniment dobîndit prin lupta grea dusă de poporul român pentru apărarea independenţei şi recuperarea teritoriilor sale ocupate, precum şi pentru progresul şi prosperitatea poporului român prieten.
Apreciem la justa sa valoare această epopee pe care a realizat-o poporul dumneavoastră în scopul cuceririi independenţei şi înaintării pe calea progresului. Partidul Istiqlal, care a condus lupta maselor marocane pentru obţinerea independenţei sale naţionale, cunoaşte foarte bine valoarea acestor lupte şi eforturile depuse. Între partidele noastre există strînse legături şi noi nu vom uita niciodată prietenia care vă leagă de liderul nostru Allal El Fassi. Pe de altă parte, relaţiile de prietenie şi respect reciproc existente între cele două ţări, precum şi înţelegerea dumneavoastră justă a cauzei palestiniene nu pot decît să întărească voinţa comună în lupta pentru o pace bazată pe respectul independenţei naţionale, înţelegerii între popoare şi încetării formelor de violenţă şi de agresiune din raporturile internaţionale.
Vă rog să primiţi, domnule preşedinte şi drag prieten, expresia sincerei noastre prietenii şi profundului nostru respect.

M'HAMED BOUÇETTA
Secretar general al Partidului Istiqlal din Maroc

COMITETULUI CENTRAL AL PARTIDULUI COMUNIST ROMÂN

Cu ocazia celei de-a 40-a aniversări a eliberării de sub jugul fascist, vă adresăm felicitări călduroase şi urări de noi victorii în edificarea societăţii socialiste.
Cu sentimente frăţeşti,

COMITETUL CENTRAL AL PARTIDULUI COMUNIST DOMINICAN

Excelenţei Sale
Domnului NICOLAE CEAUŞESCU
Preşedintele Republicii Socialiste România

Domnule preşedinte,
Cu ocazia celei de-a 40-a aniversări a revoluţiei sociale şi naţionale, antifasciste şi antiimperialiste din România, doresc să vă transmit un salut special şi urările mele deosebite de pace şi prosperitate pentru naţiunea română.
Folosesc această ocazie pentru a vă reinnoi expresia deosebitei mele consideraţii şi stime.

ARTURO FRONDIZI
Preşedintele Mişcării de Integrare şi Dezvoltare din Argentina

---

Excelenţei Sale NICOLAE CEAUŞESCU
Preşedintele Republicii Socialiste România

In numele poporului şi al Guvernului Republicii Ecuador, îmi este plăcut să transmit Excelenţei Voastre felicitări cordiale cu ocazia sărbătorii naţionale a poporului român şi să vă adresez urări de fericire personală, odată cu reînnoirea asigurărilor înaltei şi distinsei mele consideraţiuni.

LEON FABRES CORDERO RIBADENEYRA
Preşedintele Republicii Ecuador

Excelenţei Sale
Domnului NICOLAE CEAUŞESCU
Preşedintele Republicii Socialiste România

Excelenţă,
Cu ocazia celei de-a 40-a aniversări a eliberării ţării dumneavoastră, poporul şi Guvernul Botswanei mi se alătură în a vă transmite dumneavoastră şi, prin dumneavoastră, întregului popor român calde felicitări în această zi memorabilă. Este speranţa mea arzătoare că bunele relaţii care există atît de fericit între cele două ţări şi popoare ale noastre vor continua să se dezvolte în anii care vor veni.
Cu sinceritate,

QUETT K. J. MASIRE
Preşedintele Republicii Botswana

Excelenţei Sale
Domnului NICOLAE CEAUŞESCU
Preşedintele Republicii Socialiste România

Cu ocazia aniversării Zilei naţionale a ţării dumneavoastră, poporul şi Guvernul statului Qatar mi se alătură în a adresa Excelenţei Voastre, poporului şi Guvernului Republicii Socialiste România felicitările noastre calde, precum şi cele mai bune urări de deplină sănătate şi fericire Excelenţei Voastre, prosperitate şi succese continue poporului român.

KHALIFA BIN HAMAD AL-THANI
Emir al statului Qatar

Excelenţei Sale
Domnului NICOLAE CEAUŞESCU
Preşedintele Republicii Socialiste România

Aniversarea Zilei naţionale — solemnă şi deosebită sărbătoare — a Republicii Socialiste România, de care Republica San Marino este legată prin relaţii de sinceră şi profundă prietenie, ne oferă prilejul de a vă reinnoi, în numele guvernului şi poporului Republicii San Marino, călduroase urări de bunăstare, pace, prosperitate şi progres pentru poporul român.

GLORIANA RANOCCHINI
GEORGIO CRESCENTINI
Căpitani regenţi
GIORDANO BRUNO REFFI
Secretar de stat pentru afaceri externe al Republicii San Marino

---

Excelenţei Sale
Domnului NICOLAE CEAUŞESCU
Secretar general al Partidului Comunist Român, Preşedintele Republicii Socialiste România

Sărbătorirea Zilei naţionale a ţării dumneavoastră îmi oferă fericitul prilej de a transmite, în numele poporului ruandez, regrupat în sinul Mişcării Revoluţionare Naţionale pentru Dezvoltare, şi al meu personal, dumneavoastră, precum şi poporului român prieten cele mai vii şi călduroase felicitări.
Folosesc această ocazie pentru a reafirma dorinţa ca excelentele relaţii de prietenie care există între ţările noastre să se întărească tot mai mult printr-o cooperare mai activă, în folosul reciproc al popoarelor noastre.
Doresc, totodată, să reînnoiesc atît vă dumneavoastră, cît şi poporului român prieten cele mai bune urări de fericire şi prosperitate.
Cu cea mai înaltă consideraţie.

General-maior HABYARIMANA JUVENAL
Preşedinte-fondator al Mişcării Revoluţionare Naţionale pentru Dezvoltare, Preşedintele Republicii Ruandeze

---

Tovarăşului NICOLAE CEAUŞESCU
Secretar general al Partidului Comunist Român, Preşedintele Republicii Socialiste România

Dragă tovarăşe Ceauşescu,
Cu prilejul celei de-a 40-a aniversări a eliberării României de sub jugul fascist şi creării statului socialist român, Comitetul Central al A.K.E.L. şi eu personal vă adresăm dumneavoastră, Comitetului Central al Partidului Comunist Român şi poporului român calde felicitări şi cele mai bune urări de fericire şi de mari succese în construirea socialismului.

EZEKIAS PAPAIOANNOU
Secretar general al A.K.E.L., Cipru

Excelenţei Sale
Domnului NICOLAE CEAUŞESCU
Preşedintele Republicii Socialiste România

Excelenţă,
Din partea Congresului Naţional Indian şi din partea mea, vă trimit salutările noastre calde cu prilejul Zilei dumneavoastră naţionale.
Vă doresc dumneavoastră şi poporului Republicii Socialiste România multă sănătate şi prosperitate.
Al dumneavoastră cu sinceritate,

RAJIV GANDHI
Secretar general al Partidului Congresul Naţional Indian (I)

Tovarăşului NICOLAE CEAUŞESCU
Secretar general al Partidului Comunist Român

La sărbătorirea celei de-a 40-a aniversări a victoriei revoluţiei române care a zdrobit fascismul şi a deschis o nouă etapă în istoria poporului român, drumul socialismului, în numele Comitetului Central al Partidului Socialist Unificat din Mexic, adresez călduroase felicitări Comitetului Central al Partidului Comunist Român, dumneavoastră şi, prin intermediul dumneavoastră, întregului popor român, urări de prosperitate şi noi realizări în construcţia socialismului.
Folosesc acest prilej pentru a exprima dorinţa de a continua întărirea relaţiilor prieteneşti dintre cele două popoare şi partide în lupta comună pentru pace, destindere, încetarea cursei înarmărilor, pentru afirmarea mişcării de nealiniere şi soluţionarea paşnică şi negociată a conflictelor.
Cu sentimente frăţeşti,

PABLO GOMEZ ALVAREZ
Secretar general al Comitetului Central al Partidului Socialist Unificat din Mexic

---

Excelenţei Sale
Domnului NICOLAE CEAUŞESCU
Preşedintele Republicii Socialiste România

În numele Partidului Social Creştin (COPEI) şi al nostru personal, primiţi, dumneavoastră şi poporul român, cele mai alese sentimente de simpatie cu prilejul sărbătoririi celei de-a 40-a aniversări a victoriei Revoluţiei din România.
Exprimăm cele mai bune urări pentru prietenia dintre Venezuela şi brava dumneavoastră ţară.
Cu deosebită consideraţie,

GODOFREDO GONZALES
Preşedinte
EDUARDO FERNANDEZ
Secretar general

Excelenţei Sale
Domnului NICOLAE CEAUŞESCU
Preşedintele Republicii Socialiste România

Stimate domnule preşedinte,
Folosesc ocazia celei de-a 40-a aniversări a sărbătorii naţionale a poporului român, cu sentimente inspirate de prietenia înrădăcinată în tradiţia şi istoria celor două popoare ale noastre, pentru a exprima Excelenţei Voastre şi poporului român prieten felicitările şi urările mele personale.
Profitînd de acelaşi prilej, aş dori să exprim certitudinea mea că între ţările noastre colaborarea şi contribuţia lor sinceră la pace pe plan internaţional vor constitui întotdeauna un factor de stabilitate şi progres în regiunea noastră.

ANDREAS G. PAPANDREU
Primul ministru al Greciei

Excelenţei Sale
Domnului NICOLAE CEAUŞESCU
Preşedintele Republicii Socialiste România

Excelenţă,
Cu ocazia Zilei naţionale a Republicii Socialiste România, am onoarea să vă adresez calde felicitări în numele guvernului şi poporului japonez.
Îmi exprim convingerea fermă că relaţiile dintre ţările noastre vor continua să se dezvolte în avantajul reciproc.
Cu cea mai înaltă consideraţie şi cele mai bune urări de sănătate.
Al dumneavoastră sincer,

YASUHIRO NAKASONE
Primul ministru al Japoniei

Excelenţei Sale NICOLAE CEAUŞESCU
Preşedintele Republicii Socialiste România

Excelenţă,
Cu prilejul celei de-a 40-a aniversări a eliberării României, doresc să vă adresez dumneavoastră şi poporului român sincerele şi bunele urări ale guvernului şi poporului Canadei.
Acum 40 de ani, naţiunile noastre erau unite în eforturile de restabilire a păcii în Europa. Astăzi, în timp ce globul este ameninţat de confruntarea Est-Vest, noi colaborăm pentru a reduce tensiunile, prin reafirmarea necesităţii de continuare a dialogului între naţiuni. Împărtăsim dorinţa comună de pace şi prosperitate pentru toţi, iar eu sînt încredinţat că eforturile noastre în folosul stabilităţii internaţionale vor reuşi.
Relaţiile noastre bilaterale constituie o mărturie a avantajului reciproc ce se dobîndeşte prin colaborarea dintre naţiuni. În domeniile efortului economic unit şi al dialogului politic s-au realizat multe în aceşti ani care au trecut. Doresc ivirea unor ocazii apropiate de întărire în continuare a legăturilor dintre Canada şi România, spre folosul ambelor noastre popoare.
Al dumneavoastră sincer,

JOHN NAPIER TURNER
Prim-ministru al Canadei

Excelenţei Sale NICOLAE CEAUŞESCU
Preşedintele Republicii Socialiste România

Cu ocazia celei de-a 40-a aniversări a eliberării României, doresc să vă exprim, în numele Partidului Socialist şi al meu personal, cele mai calde felicitări dumneavoastră şi poporului român. Doresc să subliniez că întărirea raporturilor de prietenie şi cooperare dintre cele două partide ale noastre constituie un factor de dialog constructiv. Privesc în viitor cu încredere la dezvoltarea bunelor relaţii între ţările şi partidele noastre.
Cu cele mai calde salutări şi stimă,

MARIO SOARES
Secretar general al Partidului Socialist Portughez
RUI MATEUS
Responsabil pentru relaţii internaţionale

Excelenţei Sale
Domnului NICOLAE CEAUŞESCU
Preşedintele Republicii Socialiste România

Doresc, în numele guvernului şi poporului din Barbados, să vă adresez dumneavoastră şi poporului român cele mai bune urări cu ocazia Zilei naţionale.

J.M.G.M. ADAMS
Prim-ministru al Barbadosului

Tovarăşului NICOLAE CEAUŞESCU
Secretar general al Partidului Comunist Român, Preşedintele Republicii Socialiste România

Dragă tovarăşe,
Primiţi cele mai călduroase felicitări din partea Comitetului Central al partidului nostru şi din partea mea personal, cu ocazia celei de-a 40-a aniversări a eliberării ţării dumneavoastră de sub jugul fascist.
Ziua de 23 August 1944 constituie o piatră de hotar în evoluţia poporului român, pentru construirea unei Românii socialiste independente.
Partidul nostru şi poporul elen, în general, care este legat prin relaţii tradiţionale de prietenie de poporul român, apreciază preţioasa contribuţie a ţării dumneavoastră şi a Partidului Comunist Român la lupta popoarelor europene, a popoarelor întregii lumi pentru pace şi independenţă şi, în special, la cauza transformării Balcanilor într-o zonă denuclearizată şi urmăreşte cu sentimente de satisfacţie şi solidaritate cuceririle României în lupta sa pentru progres şi bunăstare.
Cu ocazia sărbătorii dumneavoastră naţionale, vă urăm mult succes în opera Partidului Comunist Român, dumneavoastră personal şi întregului popor român, pentru făurirea unei vieţi noi în ţara dumneavoastră.
Cu salutări tovărăşeşti,

YANNIS BANIAS
Secretar al Comitetului Central al Partidului Comunist din Grecia (Interior)

Excelenţei Sale
Domnului NICOLAE CEAUŞESCU
Preşedintele Republicii Socialiste România
Secretar general al Partidului Comunist Român

Stimate domnule preşedinte,
Cu prilejul celei de-a 40-a aniversări a sărbătorii naţionale a poporului român, jubileul zilei în care poporul român a fost eliberat de sub dominaţia fascistă, vă rog să primiţi felicitările mele cele mai calde, pe care vi le adresez dumneavoastră şi Partidului Comunist Român.
Urez succes continuu în opera de construcţie în ţara dumneavoastră, precum şi în promovarea cauzei păcii şi a cooperării internaţionale.
Vom continua cu viu interes legăturile de înţelegere reciprocă, de prietenie şi cooperare, care există între cele două ţări ale noastre.
În numele Partidului Muncii din Israel şi al meu personal, vă adresez salutările noastre cele mai cordiale.
Al dumneavoastră cu sinceritate,

SHIMON PERES
Preşedintele Partidului Muncii din Israel

Excelenţei Sale
Domnului NICOLAE CEAUŞESCU
Preşedintele Republicii Socialiste România

Excelenţă,
Cu prilejul celei de-a 40-a aniversări a eliberării naţiunii române de fascism, Partidul Cooperatist Britanic vă transmite cele mai calde felicitări dumneavoastră şi poporului român.
Ne exprimăm convingerea în continua prietenie şi cooperare dintre ţările noastre.

DAVID WISE
Secretar general Partidul Cooperatist Britanic

Tovarăşului NICOLAE CEAUŞESCU
Secretar general al Partidului Comunist Român

Partidul de Stînga-Comuniştii din Suedia transmite călduroase salutări Partidului Comunist Român, cu prilejul celei de-a 40-a aniversări a eliberării României la 23 August 1944, care a deschis o nouă eră în istoria milenară a poporului român. Aceasta a constituit o măreaţă victorie în lupta popoarelor pentru eliberare de sub fascism.
Aceşti patruzeci de ani au schimbat în mod radical România, dintr-o ţară agricolă cu rămăşite feudale, într-un stat socialist industrializat. În acelaşi timp, România a început să joace un rol tot mai important în problemele mondiale, prin politica sa activă de pace, dezarmare şi independenţă naţională. Această luptă împotriva cursei înarmărilor nucleare a apropiat şi mai mult popoarele noastre, fapt demonstrat în prezent, cînd Suedia găzduieşte Conferinţa pentru măsuri de încredere şi securitate şi pentru dezarmare în Europa.
În actuala situaţie internaţională se impune o mobilizare pentru pace mai largă şi mai puternică decît oricînd. Trebuie să oprim introducerea de noi arme nucleare în Europa şi să întoarcem acest proces, astfel încît să se deschidă calea dezarmării. Partidul de Stînga-Comuniştii luptă pentru o zonă denuclearizată în nord, pentru o Europă liberă de arme nucleare şi pentru desfiinţarea blocurilor militare. În această luptă, responsabilitatea mişcării muncitoreşti este de o importanţă deosebită. Dacă îşi activează întregul potenţial, ea poate juca rolul hotărîtor în mişcarea pentru pace şi ţine echilibrul în favoarea păcii, destinderii şi dezarmării, eliberînd, prin aceasta, resurse atît de imperios necesare pentru lupta împotriva crizei economice şi pentru înfăptuirea unei noi ordini economice internaţionale.
Acum patruzeci de ani, popoarele Europei şi ale lumii erau angajate în faza finală a luptei antifasciste, pentru eliberarea lor. În ţările colonizate, popoarele se ridicau la luptă pentru a-şi dobîndi independenţa. În această luptă au fost obţinute multe victorii. S-au născut multe state socialiste noi, s-a prăbuşit sistemul colonial. Totuşi, multe popoare trebuie să-şi continue lupta de eliberare. Omenirea este confruntată cu ameninţarea unui holocaust nuclear. Sărăcia, exploatarea, represiunea şi tortura sînt larg răspîndite în lumea de azi. În lupta comună pentru pace şi libertate, Partidul de Stînga-Comuniştii dă o înaltă apreciere legăturilor sale de solidaritate şi colaborare cu Partidul Comunist Român. Aceste legături se întăresc continuu şi la fel se întăresc şi legăturile de prietenie dintre popoarele noastre.
Cu prilejul celei de-a 40-a aniversări a eliberării ţării dumneavoastră adresăm poporului dumneavoastră urările noastre sincere de bunăstare şi noi progrese în construirea socialismului şi pentru victoriile noastre comune în apărarea păcii, destinderii şi independenţei naţionale.

LARS WERNER
Preşedintele Partidului de Stînga-Comuniştii din Suedia

COMITETULUI CENTRAL AL PARTIDULUI COMUNIST ROMÂN
Tovarăşului NICOLAE CEAUŞESCU
Secretar general al Partidului Comunist Român

Partidul Comunist din Finlanda adresează salutări frăţeşti Partidului Comunist Român şi poporului român cu ocazia celei de-a 40-a aniversări a Revoluţiei naţionale, antifasciste şi antiimperialiste.
Revoluţia din August 1944 a marcat începutul unei noi epoci în istoria României, realizîndu-se astfel eliberarea naţională şi socială, fapt ce a deschis calea pentru construcţia socialistă. Aceasta a făcut posibilă industrializarea rapidă a ţării, cît şi dezvoltarea agriculturii, ceea ce a dus la îmbunătăţirea continuă a condiţiilor de trai ale populaţiei. Totodată, cultura naţională a cunoscut un nou avînt în anii dezvoltării socialiste.
România a obţinut rezultate importante în diferite domenii ale vieţii sociale, putînd realiza paşi mari pentru a depăşi stadiul de înapoiere din acea epocă printr-o dezvoltare rapidă, cît şi pentru a aduce o contribuţie importantă la cooperarea paşnică între popoare şi la pacea mondială.
Comitetul Central al Partidului Comunist din Finlanda doreşte Partidului Comunist Român, tuturor oamenilor muncii din România, întregului popor succese tot mai mari şi noi cuceriri în munca de edificare a socialismului şi în lupta pentru pace.
Situaţia internaţională încordată şi pericolul unui război nuclear fac necesar ca toate forţele progresiste ale naţiunilor să depună eforturi, să acţioneze şi să lupte în comun pentru o politică de pace, pentru cooperare paşnică între state, pentru salvgardarea păcii şi pentru dezarmare, în aşa fel încît să poată asigura un viitor de pace şi securitate întregii umanităţi.

COMITETUL CENTRAL AL PARTIDULUI COMUNIST DIN FINLANDA

COMITETULUI CENTRAL AL PARTIDULUI COMUNIST ROMÂN
Tovarăşului NICOLAE CEAUŞESCU
Secretar general al Partidului Comunist Român

Stimate tovarăşe Ceauşescu,
În numele Comitetului Central al Partidului Comunist din Austria, vă adresez dumneavoastră, Partidului Comunist Român şi întregului popor român salutări cordiale cu prilejul celei de-a 40-a aniversări a răsturnării dictaturii militaro-fasciste, a eliberării şi păşirii poporului român pe calea dezvoltării democratice şi socialiste.
În cei 40 de ani poporul român, sub conducerea Partidului Comunist Român, a înfăptuit transformări remarcabile, obţinînd progrese în toate domeniile vieţii economice şi sociale.
Cu ocazia acestui eveniment istoric urăm din toată inima comuniştilor şi tuturor oamenilor muncii din România noi succese şi realizări în construcţia socialismului şi în lupta comună pentru pace.
Trăiască Republica Socialistă România !
Trăiască prietenia dintre poporul român şi poporul austriac !
Trăiască alianţa dintre Partidul Comunist Român şi Partidul Comunist din Austria pe baza marxism-leninismului şi a internaţionalismului proletar !

COMITETUL CENTRAL AL PARTIDULUI COMUNIST DIN AUSTRIA
FRANZ MUHRI
Preşedinte

COMITETULUI CENTRAL AL PARTIDULUI COMUNIST ROMÂN

Dragi tovarăşi,
Cu prilejul celei de-a 40-a aniversări a revoluţiei antifasciste şi antiimperialiste din România transmitem Comitetului Central al Partidului Comunist Român, tuturor comuniştilor şi poporului român cele mai cordiale felicitări şi un cald salut de solidaritate din partea Comitetului Central al Partidului Comunist German.
Asociem la salutul nostru dorinţa sinceră ca procesul profund de transformări sociale şi progresele uriaşe pe plan economico-social, care au avut loc în Republica Socialistă România în cele patru decenii trecute, să fie continuate cu succes.
În condiţiile favorabile create de victoria glorioasei armate sovietice asupra fascismului hitlerist, Partidul Comunist Român, aflat în ilegalitate, a mobilizat acum 40 de ani forţele antifasciste din ţară şi a organizat insurecţia armată pentru răsturnarea regimului Antonescu, a eliberat poporul român de dictatura fascistă şi de asuprire, deschizînd astfel o cotitură fundamentală în istoria României.
Sub conducerea Partidului Comunist Român, clasa muncitoare, oamenii muncii din Republica Socialistă România au înfăptuit în deceniile trecute, prin muncă asiduă, plină de jertfe, transformări revoluţionare profunde, au edificat România socialistă.
De la întemeierea sa, Republica Socialistă România duce o luptă activă pentru colaborare internaţională, securitate şi pace.
Împreună cu dumneavoastră, ne pronunţăm hotărît împotriva politicii periculoase de înarmare promovată de cele mai agresive forţe ale imperialismului şi salutăm iniţiativele şi acţiunile ţărilor socialiste pentru pace, destindere şi progres. Pe baza internaţionalismului proletar, noi, comuniştii din Republica Federală Germania, ne aflăm, în strînsă solidaritate, alături de Partidul Comunist Român şi Republica Socialistă România.
La cea de-a 40-a aniversare a revoluţiei din România reafirmăm solidaritatea noastră strînsă cu comuniştii, cu patrioţii români în lupta lor pentru realizarea sarcinilor de întărire a orînduirii socialiste în România şi, în acest fel, a păcii şi securităţii pe continentul european.
Cu salutări comuniste,

HERBERT MIES
Preşedintele Partidului Comunist German

Vizita de stat a tovarășului Li Xiannian, președintele Republicii Populare Chineze

ÎNCHEIEREA CONVORBIRILOR OFICIALE DINTRE TOVARĂȘUL NICOLAE CEAUȘESCU ȘI TOVARĂȘUL LI XIANNIAN

(Urmare din pag. I)

Chineze sînt identice sau foarte apropiate în ceea ce privește căile și modalitățile de soluționare a principalelor probleme care stau în fața popoarelor lumii. În acest cadru, a fost reliefată hotărîrea celor două țări de a intensifica conlucrarea dintre ele pe plan internațional, în interesul promovării politicii de pace, independență și largă cooperare între națiuni.

Totodată, a fost exprimată voința celor două țări de a face totul pentru amplificarea conlucrării bilaterale, îndeosebi pe plan economic, în condiții reciproc avantajoase, prin extinderea schimburilor comerciale și adîncirea cooperării în producție, pe baza unor acoruri și înțelegeri pe termen lung. În acest scop, s-a hotărît să fie intensificate negocierile dintre ministerele de resort din cele două țări, în vederea realizării unor înțelegeri care să asigure valorificarea deplină a posibilităților pe care le oferă economiile în continuă dezvoltare ale României și Chinei.

În cadrul convorbirilor s-a relevat importanța deosebită a dialogului româno-chinez la cel mai înalt nivel, care a dat, de fiecare dată, impulsuri hotărîtoare dezvoltării raporturilor de strînsă conlucrare dintre cele două partide, țări și popoare, au contribuit în mod decisiv la cimentarea prieteniei tradiționale dintre ele, la continua apropiere și înțelegere reciprocă.

Tovarășul Nicolae Ceaușescu a exprimat, și cu această ocazie, în numele conducerii de partid și de stat a țării noastre și al său personal, calde mulțumiri pentru participarea delegației de partid și de stat a R.P. Chineze, în frunte cu tovarășul Li Xiannian, la marea sărbătoare a poporului român, pentru vizita de stat efectuată în continuare de președintele R.P. Chineze, subliniind că aceasta reprezintă un nou moment important în dezvoltarea și adîncirea continuă a bunelor raporturi de prietenie și conlucrare dintre partidele, popoarele și țările noastre.

La rîndul său, tovarășul Li Xiannian a adresat cele mai vii mulțumiri pentru primirea deosebită și ospitalitatea caldă de care s-a bucurat pe timpul sederii în țara noastră, arătînd că aceasta reprezintă o nouă expresie a raporturilor multilaterale, prietenești, statornicite între România și China.

Convorbirile s-au desfășurat într-o atmosferă de caldă prietenie, de deplină înțelegere și stimă reciprocă.

Primire la primul ministru al guvernului

Primul ministru al Guvernului Republicii Socialiste România, tovarășul Constantin Dăscălescu, a primit, marți, pe Kurtcepe Alptemucin, viceprim-ministru al Guvernului Republicii Turcia, care a participat la festivitățile prilejuite de sărbătoarea națională a poporului român. Oaspetele a fost însoțit de Yusuf Özal, subsecretar de stat la Organizația de Stat a Planificării.

În cadrul întrevederii, desfășurată într-o atmosferă cordială, au fost evidențiate cu satisfacție bunele relații care s-au statornicit și se dezvoltă pe multiple planuri între cele două țări, în spiritul înțelegerilor convenite la cel mai înalt nivel. A fost exprimată hotărîrea de a se acționa în continuare pentru sporirea și diversificarea schimburilor comerciale, pentru realizarea obiectivelor stabilite în domeniul cooperării economice, pentru aprofundarea colaborării româno-turce în alte domenii de interes comun, pe baze reciproc avantajoase.

La primire a participat tovarășul Ioan Avram, viceprim-ministru al guvernului.

A fost de față Nahit Özgur, ambasadorul Turciei la București.

★

Oaspetele a avut, de asemenea, convorbiri cu Ioan Avram, viceprim-ministru al guvernului, cu membri ai conducerii unor ministere.

Cu acest prilej, a fost semnat un protocol privind dezvoltarea schimburilor comerciale și a cooperării economice și tehnice româno-turce.

Cronica zilei

Marți au avut loc convorbiri între Tamara Dobrin, președintele executiv al Consiliului Național al F.D.U.S., și Wolfgang Mischnick, vicepreședinte al Partidului Liber-Democrat din R. F. Germania, președintele fracțiunii liberale din parlamentul vest-german, care face o vizită în țara noastră la invitația Consiliului Național al F.D.U.S.

A avut loc un schimb de păreri asupra stadiului și căilor de extindere a relațiilor dintre F.D.U.S. și P.L.D.

În aceeași zi, delegația Partidului Liber-Democrat din R. F. Germania, condusă de Wolfgang Mischnick, a avut o întrevedere cu ministrul afacerilor externe, Ștefan Andrei.

Cu acest prilej s-au discutat probleme privind dezvoltarea relațiilor dintre România și R.F. Germania și s-a efectuat un schimb de păreri în legătură cu unele probleme internaționale actuale.

La întrevederi a participat ambasadorul R. F. Germania la București, Hartmut Schulze-Boysen.

★

În Capitală a avut loc, marți seara, „Gala filmului vietnamez", organizată cu prilejul celei de-a 39-a aniversări a Zilei naționale a Republicii Socialiste Vietnam, în cadrul căreia a fost prezentat lung-metrajul artistic „Micile stele".

Au luat parte membri ai conducerii Consiliului Culturii și Educației Socialiste, reprezentanți ai Ministerului Afacerilor Externe, Institutului român pentru relațiile culturale cu străinătatea, Asociației cineaștilor, un numeros public. Au fost prezenți Pham Duy Toan, ambasadorul R.S. Vietnam la București, șefi de misiuni diplomatice acreditați în țara noastră și membri ai corpului diplomatic.

★

Cu prilejul apropiatei sărbătoriri a Zilei naționale a Malayeziei — a 27-a aniversare a proclamării independenței — marți a avut loc în Capitală o manifestare culturală organizată de Institutul român pentru relațiile culturale cu străinătatea, în cadrul căreia au fost prezentate aspecte ale dezvoltării economice și sociale din această țară.

Au participat membri ai conducerii I.R.R.C.S., reprezentanți ai Ministerului Afacerilor Externe, un numeros public.

Au fost prezenți Shamsudin Abdullah, însărcinatul cu afaceri a.i. al Malayeziei la București, membri ai ambasadei.

★

Sub auspiciile Institutului central de fizică și Academiei Republicii Socialiste România, la Poiana Brașov s-au deschis, marți, cursurile Școlii internaționale de fizică sub genericul „Fizica atomică și nucleară în interacția ionilor grei".

La actuala ediție a școlii, ale cărei cursuri vor dura pînă la 8 septembrie, cursanții — cercetători și studenți din țara noastră și din alte țări ale lumii — vor audia comunicări științifice privind cele mai noi realizări în domeniul fizicii atomice și nucleare.

Participarea la cursurile și seminariile acestei manifestări, devenită tradițională, alături de specialiști din patria noastră, a numeroși profesori din Anglia, Austria, Elveția, Franța, R.F. Germania, Japonia, R.P. Ungară, S.U.A., Uniunea Sovietică și alte țări, reprezintă recunoașterea prestigiului de care se bucură cercetarea românească în domeniul fizicii nucleare, contribuția acesteia la îmbogățirea tezaurului cunoașterii universale.

★

„Natura și omul în Carpații românești" se intitulează tradiționalele cursuri internaționale de vară care s-au deschis la Iași, sub egida Ministerului Educației și Învățămîntului și Universității „Alexandru Ioan Cuza". Participă specialiști în geografie și biologie din mai multe țări europene. În programul cursurilor, care se vor încheia la 9 septembrie, figurează simpozioane și conferințe, expuneri și dezbateri însoțite de aplicații practice, excursii de documentare în zonele montane din județele Neamț și Suceava.

Asemenea manifestări internaționale s-au mai desfășurat, în cursul acestei vacanțe de vară, la Cluj-Napoca, pe tema „Civilizație românească, civilizație universală", precum și la București, sub genericul „Cursurile și colocviile științifice de limba, literatura, istoria și arta poporului român".

(Agerpres)

40 DE ANI DE LA INSURECȚIA NAȚIONALĂ SLOVACĂ

Tovarășului GUSTAV HUSAK

Secretar general al Comitetului Central al Partidului Comunist din Cehoslovacia, Președintele Republicii Socialiste Cehoslovace

Tovarășului LUBOMIR STROUGAL

Președintele Guvernului Republicii Socialiste Cehoslovace

PRAGA

Dragi tovarăși,

În numele Comitetului Central al Partidului Comunist Român, al Consiliului de Stat și al Guvernului Republicii Socialiste România, al poporului român și al nostru personal, vă adresăm dumneavoastră, Comitetului Central al Partidului Comunist din Cehoslovacia, Guvernului Republicii Socialiste Cehoslovace și poporului cehoslovac cele mai cordiale felicitări și un cald salut tovărășesc, cu prilejul celei de-a 40-a aniversări a Insurecției naționale slovace.

Insurecția națională slovacă a avut o contribuție deosebită la lupta împotriva fascismului, la refacerea statului comun al cehilor și slovacilor pe baze democratice și la înfăptuirea transformărilor revoluționare, sub conducerea Partidului Comunist din Cehoslovacia.

Comuniștii, întregul popor român urmăresc cu viu interes și se bucură de marile realizări ale poporului cehoslovac în edificarea societății socialiste dezvoltate.

Ne exprimăm încrederea că acționînd împreună, în spiritul hotărîrilor și înțelegerilor la nivel înalt, raporturile româno-cehoslovace de prietenie și colaborare se vor extinde și adînci permanent în toate domeniile, în interesul popoarelor noastre, al cauzei generale a păcii, socialismului și colaborării internaționale.

Cu prilejul aniversării Insurecției naționale slovace vă adresăm dumneavoastră, dragi tovarăși, întregului popor cehoslovac urări de noi și tot mai mari succese în activitatea consacrată înfloririi și prosperității Cehoslovaciei prietene.

NICOLAE CEAUȘESCU

Secretar general al Partidului Comunist Român, Președintele Republicii Socialiste România

CONSTANTIN DĂSCĂLESCU

Prim-ministru al Guvernului Republicii Socialiste România

Un eveniment memorabil în viața poporului Cehoslovaciei prietene

La 29 august se împlinesc 40 de ani de la declanșarea insurecției naționale slovace, eveniment de însemnătate istorică în lupta poporului Cehoslovaciei prietene pentru înlăturarea dominației fasciste, restabilirea unității statale a cehilor și slovacilor pe baze democratice, pentru progres social. Această eroică acțiune, inspirată, pregătită și condusă, din adîncă clandestinitate, de Partidul Comunist a marcat începutul revoluției naționale și democratice cehoslovace, care avea să-și găsească finalizarea în insurecția praghează și eliberarea, la 9 mai 1945, a întregului teritoriu al Cehoslovaciei, deschizînd calea spre transformări înnoitoare în această țară.

Rememorarea evenimentelor petrecute cu patru decenii în urmă în Slovacia pune în evidență eroismul clasei muncitoare, țărănimii, intelectualității progresiste, al tuturor forțelor patriotice din Cehoslovacia în lupta pentru apărarea ființei naționale, pentru redobîndirea independenței și libertății. Încă din primele zile de după ocuparea și dezmembrarea țării de către naziști s-a creat un larg front antifascist. Etape de deosebită însemnătate în încleștarea cu nazismul și agentura sa locală le-au constituit formarea, în 1942, a primelor brigăzi de partizani și crearea, în ilegalitate, a Consiliului național slovac, care reunea pe o platformă comună toate forțele patriotice și al cărui program politic stabilea ca principale obiective eliberarea țării, restabilirea unității statale, reorganizarea pe baze noi a vieții politice și sociale.

La luptele ce s-au desfășurat timp de două luni după declanșarea insurecției au luat parte 50 000 de soldați și 20 000 de partizani, provenind din păturile sociale cele mai largi. Forțele insurecționale și-au extins mereu zona de acțiune, au eliberat două treimi din teritoriul Slovaciei, instaurînd puterea comitetelor populare. Drapelul Cehoslovaciei libere flutura din nou într-o zonă de 15 000 kmp, încadrată de rîurile Nitra și Raiciank, de Munții Tatra și valea rîului Orava.

Survenind la numai cîteva zile după înfăptuirea victorioasă a actului revoluționar de la 23 August 1944 de la București, care a dus la alăturarea României de partea coaliției antihitleriste, insurecția națională slovacă a contribuit la adîncirea derutei în rîndurile căpeteniilor naziste, care se temeau de pierderea unor noi și importante poziții strategice. În Slovacia au fost trimise formațiuni militare naziste de elită. Considerabila superioritate militară a inamicului i-a silit, temporar, pe insurgenți să se retragă în munți. Lupta lor a continuat în regiunile de munte, în văi, în păduri, pînă cînd trupele sovietice și trupele române, împreună cu corpul de armată cehoslovac format pe teritoriul U.R.S.S., care acționau în comun pentru alungarea naziștilor de pe teritoriul Cehoslovaciei, au făcut joncțiunea cu forțele insurgente.

Luptînd umăr la umăr, alături de forțele armate sovietice, care au purtat greul războiului antihitlerist, de ostașii și partizanii cehi și slovaci, militarii români au adus o contribuție importantă la eliberarea Cehoslovaciei. La crincenele încleștări de pe teritoriul cehoslovac, armata română a fost angajată cu 16 divizii de infanterie, cavalerie, vînători de munte și alte unități, însumînd circa 250 000 de oameni. În bătăliile purtate cu viteje timp de cinci luni pentru eliberarea Cehoslovaciei, armata română a forțat pe teritoriul acestei țări patru cursuri mari de apă, a escaladat crestele a zece lanțuri muntoase și, pătrunzînd în dispozitivul inamic pe o adîncime de 400 de kilometri, a eliberat 1 722 de localități, între care 31 de orașe. Cele peste 66 000 de morminte ale ostașilor și ofițerilor români presărate de la Turna pînă aproape de Praga stau mărturie glorioaselor fapte de vitejie și eroism ale armatei noastre, ale tributului său de sînge în vederea redobîndirii libertății de către poporul cehoslovac. Sîngele vărsat în comun pentru înfăptuirea acestui țel măreț a cimentat pentru totdeauna prietenia tradițională dintre poporul român și poporul cehoslovac. Monumentele ridicate în zeci de localități pentru a cinsti memoria eroilor români, ordinele și medaliile cu care guvernul cehoslovac a decorat 5 600 de militari români sînt grăitoare dovezi ale recunoștinței purtate de poporul cehoslovac pentru contribuția de neuitat adusă de armata noastră la eliberarea sa.

Marcînd un eveniment de importanță istorică în viața întregii țări, eliberarea de sub dominația fascistă și redobîndirea independenței naționale au deschis, în același timp, calea unor ample transformări politice și social-economice pe pămîntul Cehoslovaciei. Sub conducerea Partidului Comunist din Cehoslovacia, clasa muncitoare, țărănimea, intelectualitatea din țara prietenă au obținut realizări de seamă în toate domeniile de activitate. O dezvoltare deosebit de puternică a cunoscut industria, care realizează în prezent, într-o singură lună, echivalentul întregii producții din anul 1948, concomitent cu avîntul ramurilor de înaltă tehnicitate. În același timp, modernizarea continuă a bazei materiale a agriculturii cooperatiste a dus la dezvoltarea tuturor sectoarelor acestei ramuri. De asemenea, s-au dezvoltat știința, cultura, învățămîntul, a crescut nivelul general de civilizație al întregului popor. În prezent, poporul cehoslovac este angajat ferm în transpunerea în viață a hotărîrilor celui de-al XVI-lea Congres al P.C. din Cehoslovacia, orientate îndeosebi spre dezvoltarea intensivă a economiei, extinderea bazei energetice și de materii prime și mai buna valorificare a acestora, sporirea eficienței întregii activități.

În anii făuririi noii orînduiri, relațiile de prietenie și colaborare dintre România și Cehoslovacia, ducînd mai departe tradiția conlucrării și solidarității dintre cele două popoare, dintre forțele lor patriotice, democratice și revoluționare, în lupta împotriva asupririi, pentru independență, libertate și progres, au fost ridicate pe o treaptă nouă, superioară și s-au intensificat mereu în cele mai diverse domenii. Cadrul favorabil și stimulativ al acestor relații reciproc avantajoase îl constituie Tratatul de prietenie, colaborare și asistență mutuală de la 16 august 1968, care a consacrat ca temelie a raporturilor reciproce principiile respectării independenței și suveranității naționale, neamestecului în treburile interne, egalității și întrajutorării tovărășești. În acest spirit, Declarația comună semnată în 1981 la nivel înalt a stabilit un nou și cuprinzător program în vederea aprofundării și diversificării conlucrării multilaterale româno-cehoslovace.

Forța motrice a colaborării dintre țările și popoarele noastre o constituie legăturile strînse dintre Partidul Comunist Român și Partidul Comunist din Cehoslovacia. În acest context, de o importanță hotărîtoare pentru evoluția ascendentă a relațiilor de prietenie și colaborare româno-cehoslovace s-au dovedit întîlnirile și convorbirile dintre tovarășii Nicolae Ceaușescu și Gustav Husak, care au imprimat, de fiecare dată, un conținut mereu mai bogat și au deschis noi perspective raporturilor reciproce.

Un ritm înalt de dezvoltare cunoaște colaborarea în domeniul economic. Se extind schimburile de bunuri materiale, se diversifică acțiunile de cooperare în cele mai importante domenii ale economiei naționale. Cu bune rezultate se desfășoară, de asemenea, relațiile pe plan tehnico-științific și cultural.

Raporturile româno-cehoslovace sînt întregite de colaborarea pe tărîmul vieții internaționale, în lupta pentru apărarea păcii și soluționarea problemelor vitale ale contemporaneității, pentru înfăptuirea dezarmării, pentru securitate și cooperare în Europa, pentru oprirea agravării situației mondiale și reluarea politicii de destindere și înțelegere.

Fără îndoială, dezvoltarea pe multiple planuri a colaborării româno-cehoslovace servește intereselor propășirii celor două țări pe calea socialismului și comunismului, cauzei generale a progresului și păcii pe continentul nostru și în întreaga lume.

Al. CÂMPEANU

În mijlocul oamenilor muncii de la Întreprinderea de mașini grele București

Tovarășul Li Xiannian, membru al Comitetului Permanent al Biroului Politic al C.C. al P.C. Chinez, președintele Republicii Populare Chineze, a vizitat, marți dimineața, Întreprinderea de mașini grele București — una dintre cele mai moderne și reprezentative unități ale industriei constructoare de mașini din țara noastră.

Înaltul sol al poporului chinez a fost însoțit în această vizită de tovarășul Ion Dincă, membru al Comitetului Politic Executiv al C.C. al P.C.R., prim viceprim-ministru al guvernului, Aurel Duma, ministru secretar de stat la Ministerul Afacerilor Externe, de alte persoane oficiale.

Au participat persoanele oficiale chineze care îl însoțesc pe președintele Li Xiannian în vizita în țara noastră.

Vizita la cunoscuta întreprindere bucureșteană a oferit oaspeților chinezi prilejul de a cunoaște nemijlocit nivelul tehnic atins de industria românească constructoare de mașini, care realizează astăzi produse de mare complexitate, competitive pe plan internațional, precum și de a examina în mod direct posibilitățile pe care aceasta le oferă în direcția unei cooperări largi cu R.P. Chineză.

La sosire, președintele R.P. Chineze a fost salutat de Petre Preoteasa, ministrul industriei construcțiilor de mașini, Emanoil Babici, directorul general al centralei de resort, de reprezentanți ai conducerii uzinei, de numeroși oameni ai muncii, expresie a sentimentelor de prietenie dintre popoarele român și chinez, a satisfacției față de noul și rodnicul dialog la nivel înalt româno-chinez.

Directorul întreprinderii, Constantin Dumitru, a prezentat evoluția uzinei, profilul producției, precum și principalii indicatori economici. S-a subliniat că întreprinderea este o creație a ultimilor ani, fiind realizată la indicația expresă a tovarășului Nicolae Ceaușescu, cu sprijinul său nemijlocit, pentru a răspunde unor necesități stringente ale economiei noastre naționale de utilaje energetice, utilaje pentru industriile metalurgică, chimică, a materialelor de construcții, precum și pentru centrale nucleare.

După prezentarea principalelor realizări ale întreprinderii, oaspeții chinezi au fost invitați să viziteze unele sectoare de producție. În secția de forjă grea, unde se realizează principalele componente ale turbinelor pentru centralele electrice, componente ale liniilor de ciment, alte subansamble pentru complexele utilaje produse de uzină, oaspeții chinezi au putut să cunoască presa de 12 000 de tone, care forjează lingouri de pînă la 400 de tone, realizare impresionantă a specialiștilor uzinei, care atestă gradul înalt de dotare a întreprinderii, precum și capacitatea specialiștilor români de a proiecta utilaje complicate, solicitate de economia națională.

Președintele Li Xiannian s-a interesat de procesele tehnologice, de calitatea produselor realizate aici, avînd cuvinte de înaltă apreciere pentru realizările colectivului bucureștean. Aceeași impresie deosebită a produs secția pentru turbine de abur, unde a fost prezentată o gamă largă de turbine necesare centralelor electrice ce vor fi construite în țară. Aici au fost înfățișate, de asemenea, numeroasele componente ale turbinelor care necesită o prelucrare de înaltă tehnicitate, realizate din aliaje cu calități deosebite și cu o mare fiabilitate. A reținut, de asemenea, atenția strungul de 16 m, cu ajutorul căruia se prelucrează piese-gigant pentru utilajele energetice și metalurgice.

Sintetizînd impresiile deosebite din timpul vizitei, tovarășul Li Xiannian a notat în cartea de onoare a întreprinderii: „Industria constructoare de mașini din România a adus o importantă contribuție la prosperitatea patriei dumneavoastră. Vă doresc să obțineți succese și mai mari în vederea stimulării dezvoltării multilaterale a operei de construcție socialistă".

După vizitarea uzinei, tovarășul Li Xiannian și ceilalți oaspeți chinezi au fost invitați în sala de consiliu a uzinei, unde era întrunit consiliul oamenilor muncii. Aici, tovarășul Ioniță Năstase, președintele consiliului, a înfățișat cîteva aspecte din activitatea organului de conducere colectivă, sarcinile ce revin acestuia din indicațiile tovarășului Nicolae Ceaușescu, răspunderea pe care o are în conducerea întreprinderii, realizarea planului de producție și a exportului, ridicarea calității producției și a eficienței economice, buna gospodărire a fondurilor fixe și a mijloacelor circulante, autogestiunea, autoconducerea și autofinanțarea întregii activități.

La plecare, președintele R. P. Chineze a subliniat că este deosebit de impresionat de vizită, de primirea ce i s-a rezervat și a felicitat cu căldură colectivul uzinei pentru realizările obținute.

În continuare, șeful statului chinez a făcut o vizită în cartiere noi de locuințe ale Capitalei: Berceni, Balta Albă, Pantelimon, Mosilor și Dorobanți, unde au fost construite zeci de mii de apartamente, expresie a grijii permanente a partidului și statului nostru, personal a tovarășului Nicolae Ceaușescu pentru creșterea continuă a nivelului de trai al celor ce muncesc.

★

În timpul sederii în țara noastră, în zilele de 24—26 august, tovarășul Li Xiannian a mai vizitat unități economice și sociale în județul Constanța.

Vizitînd Canalul Dunăre—Marea Neagră, tovarășul Li Xiannian a apreciat această măreață construcție a României socialiste ca fiind „o lucrare grandioasă, o strălucită realizare a eroicului popor român. Aceasta, a subliniat oaspetele, reprezintă o mare victorie obținută de poporul român, sub conducerea Partidului Comunist Român, în frunte cu secretarul său general, tovarășul Nicolae Ceaușescu".

Înaltul sol al poporului chinez a vizitat, de asemenea, întreprinderi agricole din județ, precum și stațiuni de pe litoralul românesc al Mării Negre.

Depunerea unei coroane de flori

Marți dimineața, tovarășul Li Xiannian, membru al Comitetului Permanent al Biroului Politic al C.C. al P.C. Chinez, președintele Republicii Populare Chineze, a depus o coroană de flori la Monumentul eroilor luptei pentru libertatea poporului și a patriei, pentru socialism.

La solemnitate au participat tovarășii Ion Dincă, membru al Comitetului Politic Executiv al C.C. al P.C.R., prim viceprim-ministru al guvernului, Aurel Duma, ministru secretar de stat la Ministerul Afacerilor Externe, general-colonel Vasile Milea, prim-adjunct al ministrului apărării naționale și șef al Marelui Stat Major, alte persoane oficiale.

Au luat parte Hao Jianxiou, Gong Dafei, Chen Jie, Tao Siju, Sun Honglie, Li Zewang, ambasadorul R.P. Chineze la București, alte persoane oficiale chineze.

La sosire, o gardă militară a prezentat onorul. Au fost intonate imnurile de stat ale Republicii Socialiste România și Republicii Populare Chineze.

După depunerea coroanei de flori a fost păstrat un moment de reculegere.

Cei prezenți au vizitat apoi rotonda monumentului.

Plecarea unor delegații care au participat la sărbătorirea zilei de 23 August

Marți au părăsit Capitala delegația Republicii Turcia, condusă de Kurtcepe Alptemucin, viceprim-ministru al guvernului, și delegația Republicii Benin, condusă de Pierre Osho, membru al Comitetului Central al Partidului Revoluției Populare a Beninului, secretar general al Adunării Naționale Revoluționare, care, la invitația Consiliului de Stat și a Guvernului Republicii Socialiste România, au participat la festivitățile prilejuite de cea de-a 40-a aniversare a revoluției de eliberare socială și națională, antifascistă și antiimperialistă de la 23 August 1944.

Pe aeroportul Otopeni, oaspeții au fost salutați de membri ai guvernului, de reprezentanți ai unor instituții centrale, de alte persoane oficiale.

★

În aceeași zi a părăsit Capitala delegația Partidului Socialist Progresist din Liban, condusă de Fuad Salman, secretar general al partidului, care, la invitația Comitetului Central al Partidului Comunist Român, a luat parte la festivitățile prilejuite de marea noastră sărbătoare națională.

La plecare, oaspeții au fost salutați de membri ai C.C. al P.C.R., de activiști de partid.

Simpozionul „Tineretul — factor activ al luptei pentru edificarea unei lumi a păcii, mai bune și mai drepte pe planeta noastră"

Marți s-au desfășurat la Brașov lucrările simpozionului „Tineretul — factor activ al luptei pentru edificarea unei lumi a păcii, mai bune și mai drepte pe planeta noastră", organizat de Comitetul Central al U.T.C., Asociația Tineretului și Studenților din România pentru Națiunile Unite și Comitetul Național pentru Apărarea Păcii.

În cuvîntul său, tovarășul Nicu Ceaușescu, prim-secretar al C.C. al U.T.C. președintele Asociației Tineretului și Studenților din România pentru Națiunile Unite, s-a referit pe larg la participarea tinerei generații din România la realizarea obiectivelor politicii interne și externe a partidului și statului nostru, la preocupările actuale și acțiunile întreprinse în vederea pregătirii și marcării corespunzătoare a Anului Internațional al Tineretului sub genericul „Participare, Dezvoltare, Pace".

În cadrul comunicărilor prezentate de participanții la simpozion s-au evidențiat formele și modalitățile folosite de organele și organizațiile U.T.C. pentru înfăptuirea hotărîrilor de partid și de stat, a orientărilor și indicațiilor tovarășului Nicolae Ceaușescu, secretar general al partidului, președintele Republicii, cu privire la educarea tinerei generații în spiritul păcii, înțelegerii și cooperării între popoare, pentru creșterea contribuției sale la soluționarea problemelor majore ale contemporaneității, la edificarea unei lumi mai bune și mai drepte pe planeta noastră.

În atenția automobiliștilor

În zilele de duminică ale lunii septembrie, autoturismele proprietate personală vor circula, în funcție de caracterul par sau impar al numărului de înmatriculare, după cum urmează: 2, 16 și 30 septembrie, autoturismele cu număr de înmatriculare fără sot; 9 și 23 septembrie, autoturismele cu număr de înmatriculare cu soț.

Septembrie fiind o lună cu condiții meteorologice schimbătoare, cu ceață dimineața și seara în mai multe zone din țară și cu precipitații, de asemenea cu zile mai scurte și nopți mai lungi, este necesar ca cei aflați la volan să-și adapteze continuu maniera de conducere a autovehiculelor la împrejurările oferite de starea carosabilului și a vizibilității. Prudență deosebită se cere în dozarea vitezei și menținerea ei în limitele mersului în siguranță al autovehiculelor pentru a preveni deraparea, ca urmare a slăbirii aderenței pneurilor pe solul umed. Atenție sporită se recomandă în cursul trecerii prin localitățile rurale, unde au loc deplasări frecvente ale utilajelor agricole, ale numeroșilor biciclești și pietoni.

Este necesar ca automobiliștii să evite pe cît posibil deplasarea după lăsarea nopții, cînd conducerea autovehiculelor devine foarte dificilă din cauza întunericului, supunînd organismul la eforturi mari.

Începătorilor li se recomandă precauție deosebită în efectuarea deplasărilor, ținînd seama de alternanța porțiunilor uscate cu porțiunile umede de drum, viteze moderate și evitarea parcurgerii unor trasee lungi.

În județul Giurgiu a început recoltarea florii-soarelui

Ieri, în județul Giurgiu a început recoltarea florii-soarelui. Specialiștii au identificat solele cu capitulele coapte în care au introdus combinele. Primele suprafețe, însumînd 35 hectare, le-au recoltat mecanizatorii de la I.A.S. Mihăilești, iar cooperatorii de la Dărăști-Ilfov au strîns producția de pe 6 hectare. Culesul florii-soarelui a mai început în alte zece unități din județ, printre care I.A.S. Prundu, I.A.S. Toporu, C.A.P. Slobozia și C.A.P. Malu. (**Petre Cristea**, corespondentul „Scînteii").

Adunare festivă

Cu prilejul împlinirii a 40 de ani de la Insurecția națională slovacă, la întreprinderea de autoturisme „ARO", din Cîmpulung, a avut loc o adunare festivă, la care au participat reprezentanți ai organelor locale de partid și de stat, oameni ai muncii din această unitate industrială.

Cuvîntul de deschidere a fost rostit de Gheorghe Oancea, prim-secretar al Comitetului orășenesc Cîmpulung al P.C.R., primarul orașului.

Despre semnificația evenimentului aniversat au vorbit Nicolae Poterașu, secretarul comitetului de partid, președintele consiliului oamenilor muncii din întreprindere, și Jan Papp, ambasadorul R.S. Cehoslovace la București. Vorbitorii au evidențiat contribuția importantă adusă de armata română, alături de armata sovietică și de partizanii cehi și slovaci, la eliberarea Cehoslovaciei de sub dominația fascistă, realizările remarcabile obținute de țara prietenă în construcția societății socialiste dezvoltate.

Referindu-se la tradiționalele relații de prietenie și colaborare statornicite între partidele, țările și popoarele noastre, vorbitorii au reliefat rolul determinant al întîlnirilor și convorbirilor dintre tovarășii Nicolae Ceaușescu și Gustav Husak pentru dezvoltarea pe mai departe a bunelor raporturi existente între România și Cehoslovacia pe plan politic, economic, tehnico-științific, cultural și în alte domenii, în interesul reciproc, al cauzei generale a socialismului și păcii.

(Agerpres)

Deschiderea unei expoziții

Cu prilejul celei de-a 40-a aniversări a Insurecției naționale slovace, în Capitală s-a deschis, marți, expoziția „Insurecția națională slovacă și mesajul ei lăsat popoarelor cehoslovace".

Expoziția cuprinde imagini reprezentînd principalele momente ale insurecției — pregătirea și desfășurarea acesteia, precum și participarea luptătorilor antifasciști din mai multe țări ale lumii, între care și a grupului de voluntari români. Sînt redate aspecte din timpul luptelor pentru eliberarea Cehoslovaciei de sub ocupația Germaniei fasciste, contribuția adusă de armata română. Expoziția înfățișează, de asemenea, realizări ale poporului cehoslovac obținute, sub conducerea partidului comunist, în anii edificării socialismului.

Prin intermediul unor sugestive imagini fotografice este pus în evidență rolul determinant al dialogului româno-cehoslovac la nivel înalt în ridicarea pe noi trepte, superioare, a relațiilor de prietenie și colaborare dintre țările, partidele și popoarele noastre.

Despre semnificația insurecției a vorbit colonel Vilem Sloboda, membru al Comitetului cehoslovac al luptătorilor antifasciști.

La vernisaj au participat reprezentanți ai Ministerului Afacerilor Externe, Consiliului Culturii și Educației Socialiste, ai unor instituții centrale, organizații de masă și obștești, generali și ofițeri, ziariști.

Au luat parte Jan Papp, ambasadorul Cehoslovaciei la București, membri ai corpului diplomatic acreditați în țara noastră.

(Agerpres)

TELEGRAME

Cu prilejul celei de-a 40-a aniversări a Insurecției naționale slovace, Consiliul Național al Frontului Democrației și Unității Socialiste și Comitetul foștilor luptători și veteranilor de război împotriva fascismului au adresat telegrame de felicitare Comitetului Central al Frontului Național din Republica Socialistă Cehoslovacă și, respectiv, Federației cehoslovace a luptătorilor antifasciști și Uniunii slovace a luptătorilor antifasciști.

vremea

Institutul de meteorologie și hidrologie comunică timpul probabil pentru zilele de 30, 31 august și 1 septembrie. În țară: Vremea se va încălzi în toate regiunile țării. Cerul va fi variabil, cu înnorări mai accentuate spre sfîrșitul intervalului în nord, unde pe alocuri vor cădea ploi care vor avea și caracter de aversă. Vîntul va sufla slab pînă la moderat. Temperaturile minime vor fi cuprinse între 8 și 18 grade, izolat mai coborîte în centrul țării, iar maximele între 20 și 30 de grade. În primele zile, local, se va produce ceață. **În București:** Vremea se va încălzi. Cerul va fi variabil. Vîntul va sufla slab pînă la moderat. Temperaturile minime vor oscila între 12 și 15 grade, iar maximele între 26 și 29 de grade. Dimineața se va produce ceață.

tv

15,00 Telex
15,05 Clubul tineretului
15,30 Emisiune în limba maghiară (parțial color) ● Editorialul emisiunii. În întîmpinarea Congresului al XIII-lea al P.C.R. ● Teleforum cetățenesc ● Teatrul în slujba maselor largi ale oamenilor muncii
16,30 Închiderea programului
20,00 Telejurnal (parțial color)
20,20 40 de ani de istorie nouă (color). Reportaj realizat la Expoziția „Dezvoltarea economică și socială a României"
20,35 Drag mi-e plaiul românesc. Muzică populară
20,45 Țara întreagă întîmpină Congresul al XIII-lea al Partidului Comunist Român. Unitatea tuturor cetățenilor patriei în jurul partidului, al secretarului său general — temelia de granit a societății noastre
21,00 Film artistic — „Excursie cîudată" (color). Premieră TV. Producție a studiourilor cehoslovace. Scenariul și regia: Jiri Hanibal
22,20 Telejurnal (parțial color)
22,30 Închiderea programului

ÎNALTĂ PREȚUIRE MĂREȚELOR REALIZĂRI ALE POPORULUI ROMÂN, INIȚIATIVELOR CONSECVENTE ALE PREȘEDINTELUI NICOLAE CEAUȘESCU CONSACRATE ÎMPLINIRII ASPIRAȚIILOR VITALE ALE ÎNTREGII OMENIRI

Presa de peste hotare continuă să acorde spații ample gloriosului jubileu al poporului român – a 40-a aniversare a revoluției de eliberare socială și națională, antifascistă și antiimperialistă – relevînd înalta prețuire a mărețelor înfăptuiri ale României socialiste, a vastei activități desfășurate de tovarășul Nicolae Ceaușescu în favoarea păcii și înțelegerii internaționale.

Sînt evidențiate succesele strălucite obținute de România în cele patru decenii care au trecut de la istoricul act revoluționar de la 23 August 1944, îndeosebi în perioada de cînd la conducerea partidului și statului nostru se află tovarășul Nicolae Ceaușescu.

În mod deosebit este subliniată prodigioasa personalitate a conducătorului României socialiste, eforturile neobosite ale tovarășului Nicolae Ceaușescu, inițiativele, demersurile și propunerile sale constructive pentru înlăturarea primejdiei nucleare, salvgardarea păcii, realizarea dezarmării, în primul rînd a dezarmării nucleare, soluționarea problemelor cardinale ce confruntă omenirea, promovarea unor relații largi de cooperare între națiuni, făurirea unei lumi mai bune și mai drepte.

Ample relatări și comentarii ale presei internaționale

România socialistă a întîmpinat remarcabilul jubileu cu importante succese în dezvoltarea social-economică. În cele patru decenii care au trecut de la actul istoric de la 23 August 1944, mijloacele fixe în economia națională, venitul național, producția industrială și agricolă au crescut considerabil, scriu ziarul „PRAVDA" și agenția T.A.S.S., informîndu-și cititorii despre inaugurarea de către tovarășul Nicolae Ceaușescu a expoziției jubiliare „Dezvoltarea economică și socială a României".

Ziarul sovietic „IZVESTIA", într-un articol consacrat glorioasei sărbători naționale a poporului român, subliniază că, în anii construcției socialismului, în România s-au produs mari schimbări. Țara, altădată agrară, s-a transformat într-un stat socialist cu o industrie modernă dezvoltată și cu o agricultură cooperativizată. Cotidianul sovietic inserează, în continuare, date privind creșterea producției industriale și a celei agricole, a venitului național, subliniază realizările obținute în domeniul construcției de locuințe. Același ziar a prezentat un reportaj însoțit de imagini ale centrelor economice și turistice ale țării noastre.

Cotidianul sovietic „KRASNAIA ZVEZDA" a subliniat că, în anii postbelici, oamenii muncii români, sub conducerea partidului comunist, au transformat România dintr-o țară înapoiată, agrară, într-un stat socialist cu o economie multilaterală, în continuă dezvoltare.

Arătînd că, plini de mîndrie, comuniștii, toți oamenii muncii din România socialistă fac în aceste zile bilanțul realizărilor și stabilesc noi obiective, ziarul a înserat numeroase date ilustrative despre succesele obținute de România.

Expoziția „Dezvoltarea economică și socială a României" — se arată în relatarea agenției CHINA NOUĂ — inaugurată oficial de președintele Nicolae Ceaușescu, ilustrează realizările poporului român, sub conducerea partidului comunist, în ultimii 40 de ani, îndeosebi după Congresul al IX-lea al partidului, din 1965. Sînt prezentate mii de produse industriale și agricole, cum ar fi mașini grele, echipament energetic, produse electronice, chimice și avioane. Cifrele îi informează pe vizitatori că, între 1945 și 1984, producția industrială a României a crescut de peste 100 de ori, producția agricolă de 7 ori, iar venitul național de 32 ori. Toate acestea — subliniază agenția chineză — dovedesc că România s-a transformat astăzi dintr-o țară agricolă subdezvoltată într-o țară cu o industrie modernă și cu o agricultură dezvoltată.

Parada militară și marea demonstrație a oamenilor muncii din Capitală au constituit, de asemenea, subiectul unei ample corespondente difuzate de agenția China Nouă, care relevă prezența în tribuna oficială din Piața Aviatorilor a tovarășului Nicolae Ceaușescu și a tovarășei Elena Ceaușescu. Este, de asemenea, marcată prezența în tribună a numeroși oaspeți de peste hotare, între care conducătorul delegației de partid și de stat a Republicii Populare Chineze, tovarășul Li Xiannian.

Mijloacele de informare în masă iugoslave au relatat pe larg despre sărbătorirea în țara noastră a celei de-a 40-a aniversări a revoluției de eliberare socială și națională, antifascistă și antiimperialistă. TELEVIZIUNEA IUGOSLAVĂ a transmis aspecte de la parada militară și demonstrația oamenilor muncii însoțite de comentarii deosebit de elogioase, reluînd pasaje din cuvîntarea tovarășului Nicolae Ceaușescu la Sesiunea solemnă comună consacrată împlinirii a 40 de ani de la înfăptuirea actului revoluționar de la 23 August 1944. Au fost evidențiate marile realizări obținute de poporul român, sub conducerea partidului, a secretarului său general, politica externă activă și constructivă a României, elaborată și promovată consecvent de către tovarășul Nicolae Ceaușescu.

Ziarul „POLITIKA" din Iugoslavia, sub titlul „Sărbătoare la București", a relatat despre parada militară și demonstrația oamenilor muncii.

Sub titlul „Sărbătoarea României", ziarul iugoslav „DNEVNIK" publică un articol în care scrie: „În dezvoltarea sa socialistă postbelică, această țară vecină și prietenă a trecut prin mai multe etape istorice și dintr-o țară agrară s-a transformat într-o țară industrial-agrară. În 40 de ani, producția industrială a crescut de peste 100 de ori. Succesele României — se arată — sînt, în primul rînd, legate de numele președintelui Nicolae Ceaușescu". De asemenea — continuă ziarul — „România este cunoscută în lume pentru politica sa externă activă și constructivă, ale cărei principii sînt identice cu principiile Cartei O.N.U.". „Prietenia Iugoslaviei și României este un adevărat exemplu de bună vecinătate", menționează ziarul.

În continuarea manifestărilor de la București cu prilejul marii sărbători naționale a poporului român, „NEUES DEUTSCHLAND", celelalte ziare centrale din R. D. Germană, între care „BERLINER ZEITUNG", „DER MORGEN", au informat despre parada militară și demonstrația oamenilor muncii din București și demonstrațiile oamenilor muncii din alte municipii.

De asemenea, au fost publicate ample materiale consacrate întîlnirii dintre tovarășii Nicolae Ceaușescu și Erich Honecker, subliniindu-se că în cadrul convorbirilor a fost reliefată din nou hotărîrea comună a celor două părți de a dezvolta, în continuare, relațiile de strînsă prietenie și colaborare dintre partidele, statele și popoarele noastre în toate domeniile, contribuind prin aceasta și la consolidarea socialismului și păcii.

POSTURILE DE RADIO ȘI TELEVIZIUNE din R. D. Germană au transmis ample comentarii, secvențe înfățișînd parada militară și demonstrația oamenilor muncii, precum și convorbirile dintre tovarășii Nicolae Ceaușescu și Erich Honecker.

Agenția M.T.I. a consacrat, cu prilejul sărbătoririi zilei de 23 August, o relatare despre dezvoltarea relațiilor economice româno-ungare, evidențiind rolul important al acordurilor comerciale și de cooperare tehnico-științifică pe termen lung, ca și eforturile pe care le fac cele două țări pentru extinderea cooperării lor în diferite domenii.

Sub genericul „România în trecut și în prezent", POSTUL DE RADIO POLONEZ a transmis emisiuni dedicate istoriei și perioadei contemporane a României și locuitorilor ei. Tematicii românești i-a fost dedicată și o „Seară de muzică și idei", în cursul căreia au fost evocate atît istoria pămînturilor străvechi românești, cît și istoria modernă și schimbările radicale intervenite în cei 40 de ani de la revoluția de eliberare socială și națională, antifascistă și antiimperialistă.

TELEVIZIUNEA MONGOLĂ a difuzat imagini de la parada militară și demonstrația oamenilor muncii din Capitală; sub genericul „Seara televiziunii române" s-a prezentat un program în care au fost incluse documentarele „România și civilizația industrială" și „Muzica populară românească". De asemenea, a fost difuzat un comentariu despre dezvoltarea impetuoasă a României socialiste, în special după anul 1965. Ziarul „UNEN" a consacrat o pagină materialelor dedicate celei de-a 40-a aniversări a revoluției de eliberare socială și națională, antifascistă și antiimperialistă din România.

Sub titlul „Epoca Ceaușescu — epoca marilor realizări", cotidianul „BANGLADESH OBSERVER" a publicat un articol în care subliniază că alegerea tovarășului Nicolae Ceaușescu la conducerea României constituie o dată memorabilă în istoria contemporană a poporului român, aceasta însemnînd recunoașterea prestigioasei activități a marelui om de stat care și-a dedicat întreaga putere și energie cauzei bunăstării poporului român, progresului, păcii, îmbogățirii teoriei și practicii construcției socialiste.

TELEVIZIUNEA DIN BANGLADESH a prezentat în emisiunile sale filmul „România — Ceaușescu — Pace".

Sub titlul „O epocă de mari succese", publicația „SOLIDARITE UNIVERSELLE" din Franța, care a dedicat un număr marii sărbători naționale a României socialiste, evidențiază marile realizări obținute de poporul român în ultimii 20 de ani, de cînd destinele patriei noastre au fost încredințate tovarășului Nicolae Ceaușescu — „ilustru om de stat, energic, care a contribuit la elaborarea politicii interne și externe a țării, la îmbogățirea tezaurului gîndirii și acțiunii revoluționare, pasionat și devotat pentru mai binele și progresul patriei sale".

Între marile succese obținute de poporul român în anii construcției socialiste sînt citate „dezvoltarea materială și spirituală, transformările sociale și politice, elaborarea tezelor reflectînd realitățile istorice și sociale ale României, natura poporului român, eliberarea gîndirii de scheme și de dogme, participarea conștientă a maselor la conducerea tuturor sectoarelor de activitate".

„În consecință — se precizează — țara și-a afirmat independența absolută pe plan internațional. Pe scena mondială, România oferă o imagine de dezvoltare generală a țării, a economiei, a culturii sale.

Președintele Nicolae Ceaușescu afirmă că rolul determinant în stabilirea obiectivelor imediate și de perspectivă revine factorului economic — de aici și extinderea bazei tehnico-materiale".

Prezentînd date ilustrative privind dezvoltarea economică a țării, publicația relevă că ramurile de vîrf ale economiei au cunoscut o ascensiune deosebită. Între caracteristicile procesului de dezvoltare sînt enumerate „progresul tehnic, modernizarea permanentă a industriei, repartiția armonioasă a forțelor de producție pe întreg teritoriul național. În agricultură, vaste programe de irigații, modernizare și dezvoltare intensivă stau la baza creșterii producției".

„Epoca Ceaușescu — se arată în continuare — se remarcă, totodată, prin adîncirea și lărgirea democrației socialiste".

În încheiere, se subliniază că „președintele Nicolae Ceaușescu, om de gîndire creatoare și de activitate neobosită, privește cu optimism viitorul, gata să facă totul pentru a duce țara sa pe noi culmi ale progresului și civilizației".

Ziarul brazilian „CORREIO BRASILIENSE" a publicat un amplu articol intitulat „Ziua națională a României", însoțit de fotografia tovarășului Nicolae Ceaușescu. Actul de la 23 August 1944 — se spune în articol — a marcat un moment de răscruce în viața poporului român, deschizînd epoca unor mari prefaceri de ordin politic, economic și social, epoca cuceririi adevăratei independențe naționale. În continuare, sînt prezentate pe larg etapele parcurse, în cele patru decenii, de poporul român pe calea propășirii sale economice.

Articole speciale consacrate României, realizărilor obținute de poporul român, sub conducerea P.C.R., au fost publicate, de asemenea, în ziarele „ULTIMA ORA DE BRASILIA" și „JORNAL DE BRASILIA", un mare accent punîndu-se pe relevarea acțiunilor de promovare a păcii inițiate de șeful statului român.

Mijloacele de informare în masă din Zambia au difuzat în aceste zile numeroase materiale consacrate României cu prilejul marii sărbători a poporului nostru.

Sub conducerea președintelui Nicolae Ceaușescu, România poate privi în mod justificat cu mîndrie, la aniversarea sa, avînd în vedere importantele succese pe care le-a dobîndit — arată ziarul „DAILY MAIL" din Lusaka. În articol se subliniază că relațiile României cu celelalte state sînt bazate pe legături puternice de prietenie și respect reciproc și că acest lucru este în mod limpede manifestat în raporturile de cooperare cu Zambia.

Materiale despre România au publicat sau difuzat și ziarul „TIMES OF ZAMBIA" și POSTURILE DE RADIO ȘI TELEVIZIUNE ZAMBIENE.

Săptămînalul spaniol „MUNDO OBRERO" a publicat un articol, însoțit de fotografii, intitulat „40 de ani de socialism", în care sînt relevate semnificația națională și internațională a actului istoric de la 23 August 1944, rolul P.C.R. în înfăptuirea revoluției de eliberare socială și națională, antifascistă și antiimperialistă, profundele prefaceri innoitoare înfăptuite în anii construcției socialiste.

Manifestările de la București organizate cu prilejul acestui jubileu au fost relatate, de asemenea, de ziarele „ABC", „LA VANGUARDIA" și „EL NOTICIERO", precum și de agenția de presă E.F.E.

Ziarul „LE SOLEIL", din Senegal, a evocat succesele obținute de poporul român în ultimele patru decenii în toate domeniile, activitatea României pentru menținerea păcii și soluționarea conflictelor pe calea tratativelor, precum și evoluția ascendentă a raporturilor statului nostru cu țările continentului african. Se relevă că perioada cea mai bogată în împliniri a fost cea de după Congresul al IX-lea al P.C.R., de cînd la conducerea partidului și statului nostru se află tovarășul Nicolae Ceaușescu.

Profundă admirație și înaltă apreciere pentru realizările României socialiste, pentru activitatea prodigioasă a președintelui Nicolae Ceaușescu

Declarații ale oaspeților de peste hotare la marea sărbătoare a poporului român

Prezenți la marea noastră sărbătoare națională, s-au aflat în tribune, cu prilejul marii demonstrații a oamenilor muncii din Capitală, șefi de state, delegați de partid și guvernamentale, precum și reprezentanți ai șefilor de state și de guverne din țările socialiste, din alte țări prietene, conducători și alți reprezentanți ai unor partide comuniste și muncitorești, socialiste, social-democrate, ai altor formațiuni politice, delegații și persoane oficiale din peste 100 de țări ale lumii.

Această impresionantă reprezentare a ilustrat în mod concludent amploarea legăturilor de prietenie și colaborare ale partidului și statului nostru, înaltul prestigiu internațional al României socialiste, al poporului român. În cuvinte calde, oaspeți de peste hotare au împărtășit reporterilor „Scînteii" sentimentele lor de profundă admirație față de realizările remarcabile ale poporului nostru, sub conducerea Partidului Comunist Român, în perioada care a trecut de la actul istoric de la 23 August 1944 și îndeosebi din ultimele două decenii, de cînd în fruntea partidului și a țării se află tovarășul Nicolae Ceaușescu, exprimîndu-și deosebita prețuire față de activitatea prodigioasă a secretarului general al partidului, președintele Republicii, consacrată împlinirii aspirațiilor de pace, independență și progres ale tuturor popoarelor.

„Mărețe succese în edificarea noii orînduiri"

VIACESLAV PAVLOVICI USACIOV, prim-vicepreședinte al Asociației de prietenie sovieto-română, adjunct al ministrului învățămîntului superior și mediu al R.S.F.S.R.:

Oamenii sovietici iau parte cu mare respect la marea sărbătoare a României socialiste, nutrind cele mai calde sentimente prietenești față de poporul român. Aceasta este pe deplin explicabil. De România, de poporul român ne leagă multe — comunitatea ideologiei marxist-leniniste, țelurile comune ale construcției socialiste și comuniste, slujirea cauzei păcii și bunăstării, a progresului.

Noi salutăm marea sărbătoare națională a poporului român ca pe o sărbătoare apropiată inimilor noastre. Insurecția armată de la 23 August, 1944, intervenită în condițiile favorabile ale operației Iași-Chișinău, a reprezentat un eveniment istoric. Se știe că în luptele purtate pe pămîntul României împotriva forțelor germane fasciste au căzut mii de ostași sovietici.

La acest jubileu, poporul român se prezintă cu impresionante realizări. Tabloul acestor realizări a fost conturat de tovarășul Nicolae Ceaușescu în cuvîntarea rostită la Sesiunea solemnă comună a Comitetului Central al partidului, Marii Adunări Naționale și Consiliului Național al Frontului Democrației și Unității Socialiste. Ce poate fi mai concludent decît faptul că, în comparație cu anul 1945, producția industrială a României este acum de peste 100 de ori mai mare, că agricultura, la rîndul ei, înregistrează o producție de șapte ori mai mare! Cunoaștem, de asemenea, marile realizări în dezvoltarea învățămîntului, științei și culturii, în celelalte domenii de activitate — toate acestea oferind baza creșterii continue a nivelului de viață material și spiritual.

Ne bucură dezvoltarea generală pe care o cunosc relațiile de prietenie și colaborare sovieto-române. În acest sens aș vrea să relev însemnătatea întîlnirilor la nivel înalt și îndeosebi importanța uriașă a întîlnirii recente dintre conducătorii noștri de partid și de stat, tovarășii Konstantin Ustinovici Cernenko și Nicolae Ceaușescu, înțelegerile și hotărîrile adoptate deschizînd noi căi pentru întărirea conlucrării prietenești sovieto-române.

În numele Asociației de prietenie sovieto-română, doresc să transmit poporului român cele mai sincere și calde felicitări cu prilejul acestei mărețe aniversări, noi succese în construcția socialistă.

„Demers ferm pentru salvgardarea intereselor vitale ale omenirii"

GIULIO QUERCINI, membru al Direcțiunii Partidului Comunist Italian:

Îmi face o deosebită plăcere ca, folosind acest prilej, să adresez poporului român prieten, comuniștilor români felicitările noastre pentru realizările dobîndite în toate domeniile vieții economico-sociale în cei 40 de ani care au trecut de la revoluția de eliberare socială și națională, antifascistă și antiimperialistă.

O vie satisfacție mi-a produs cuvîntarea tovarășului Nicolae Ceaușescu la Sesiunea solemnă, cuvîntare în care se regăsesc teze și concepte de importanță vitală pentru destinele umanității. Dacă ar fi să mă refer numai la un singur aspect, l-aș alege pe cel privitor la problema instalării noilor rachete nucleare cu rază medie de acțiune pe continentul nostru. În acest sens, propunerile României, ale tovarășului Nicolae Ceaușescu răspund pe deplin așteptărilor nu numai ale poporului român, dar și ale celorlalte popoare europene, ale întregii lumi. Pozițiile identice sau foarte apropiate ale României cu cele ale comuniștilor italieni în această problemă constituie una din explicațiile existenței unor strînse relații de prietenie, colaborare și solidaritate între Partidul Comunist Italian și Partidul Comunist Român. Dealtfel, în timpul primirii la tovarășul Nicolae Ceaușescu a delegațiilor de partid participante la festivitățile prilejuite de sărbătoarea națională a poporului român, am exprimat secretarului general al P.C.R. hotărîrea noastră de a intensifica eforturile în vederea opririi înrăutățirii climatului politic internațional, pentru eliminarea pericolului nuclear. De asemenea, am dat glas hotărîrii P.C.I. de a continua dezvoltarea relațiilor dintre partidele noastre, cu convingerea că bunele raporturi dintre P.C.I. și P.C.R. slujesc intereselor fundamentale ale popoarelor italian și român, cauzei păcii, securității și înțelegerii internaționale.

„Impresionante izbînzi pe calea industrializării"

IBRAHIM MONEIM MANSOUR, membru al Conducerii Centrale a Uniunii Socialiste Sudaneze, ministrul finanțelor și planificării economice:

Am fost prezent la mai multe momente care au marcat aniversarea victoriei revoluției de eliberare socială și națională, antifascistă și antiimperialistă. Am vizitat expoziția „Dezvoltarea economică și socială a României", am urmărit cu deosebit interes cuvîntarea președintelui Nicolae Ceaușescu la Sesiunea solemnă consacrată acestui jubileu, precum și marea demonstrație a populației din București. Am fost profund impresionat de marile realizări dobîndite în cele patru decenii, la loc de frunte situîndu-se, cum am putut vedea la expoziție, succesele pe calea dezvoltării industriale.

În cuvîntarea rostită, președintele Nicolae Ceaușescu, prezentînd eforturile și înfăptuirile acestor patru decenii, a trasat, totodată, parametrii viitoarei dezvoltări a României. Pornind de la expoziție, reținînd obiectivele prioritare în perspectivă prezentate de secretarul general al P.C.R. și observînd în timpul demonstrației cu cîtă dragoste și entuziasm poporul român urmează politica partidului, a președintelui Nicolae Ceaușescu, ai certitudinea că tot ceea ce România și-a propus va fi realizat.

Aș adăuga ca un fapt deosebit legătura pe care România o are permanent în vedere între aspirațiile propriului popor și cele ale celorlalte popoare. Înscriindu-se într-un asemenea cadru, activitatea internațională a țării dumneavoastră, a președintelui Nicolae Ceaușescu, consecvența cu care militează pentru respectarea independenței și suveranității naționale, asigurarea păcii și înfăptuirea dezarmării, lichidarea subdezvoltării și promovarea progresului și cooperării în lume se bucură de sprijinul nostru, al tuturor popoarelor.

„Cu perseverență, pentru soluționarea problemelor stringente ale economiei mondiale"

IVAN VELLOSO DA SILVEIRA BATALHA, ambasador, șeful Departamentului pentru Europa din Ministerul Relațiilor Externe al Republicii Federative a Braziliei:

Am toate motivele să fiu foarte mulțumit de ocazia ce mi s-a oferit de a participa la sărbătoarea națională a României. Este pentru a doua oară cînd mă aflu pe pămîntul românesc și pot spune că această ședere a fost în egală măsură plăcută și instructivă. Mă refer la amabilitatea și căldura gazdelor, dar mai cu seamă la posibilitățile de a cunoaște mai bine realitățile din țara dumneavoastră. În această privință, de un real interes pentru noi a fost vizitarea expoziției consacrate realizărilor economice și sociale obținute de România în ultimii 40 de ani.

Chiar dacă, ținînd seama de nivelul schimburilor noastre cu România, noi știam dinainte că aveți succese semnificative pe tărîmul economic, datele de care am luat cunoștință vizitînd expoziția s-au dovedit foarte utile, întregindu-ne imaginea pe care o aveam despre importantul nostru partener din Europa răsăriteană. Mi-am întărit astfel convingerea că există mari posibilități de amplificare a relațiilor noastre, nu numai în ce privește comerțul, ci și diferite forme de cooperare industrială, inclusiv pe terțe piețe, ceea ce astăzi constituie și o bună ieșire din dificultățile derivînd din criza economică mondială.

Am ascultat cu mult interes cuvîntarea rostită de președintele Nicolae Ceaușescu la Sesiunea solemnă și ne face plăcere să remarcăm din nou consecvența și principialitatea pozițiilor românești în principalele probleme ale vieții internaționale. În multe privințe, pozițiile țărilor noastre coincid. Am în vedere îndeosebi aprecierea în sensul că este imperios necesar să fie redusă rata înaltă a dobînzilor și să se soluționeze prin înțelegere problema gravă a datoriei externe a țărilor în curs de dezvoltare, acestea fiind condiții esențiale ale relansării economice pe plan mondial. Dar, desigur, înainte de toate se impune problema salvgardării păcii. Și în această privință, Brazilia și România se află pe poziții asemănătoare, susținînd necesitatea trecerii la dezarmare, în special la dezarmare nucleară.

Opinii consemnate de
D. TINU, I. TIMOFTE, V. OROS

Manifestări consacrate marii sărbători naționale a României

Pe diferite meridiane ale globului continuă să se desfășoare manifestări omagiale consacrate celei de-a 40-a aniversări a revoluției de eliberare socială și națională, antifascistă și antiimperialistă.

MOSCOVA — Trimisul Agerpres, S. Morcovescu, transmite: La Biblioteca de istorie din Moscova a fost deschisă o expoziție de carte românească.

La loc de frunte sînt expuse opere din gîndirea social-politică a secretarului general al Partidului Comunist Român, președintele Republicii Socialiste România, tovarășul Nicolae Ceaușescu.

Sînt, de asemenea, prezentate lucrări privind dezvoltarea ascendentă a relațiilor de prietenie și colaborare dintre România și Uniunea Sovietică.

Expoziția cuprinde numeroase lucrări de autori români care abordează momente importante din istoria poporului nostru, de la începuturi pînă în zilele noastre.

La festivitatea inaugurală au luat parte N. I. Mohov, prim-vicepreședinte al Conducerii Centrale a Asociației de prietenie sovieto-română, reprezentanți ai unor instituții culturale, un numeros public, precum și membri ai Ambasadei române la Moscova.

De asemenea, în capitala Uniunii Sovietice a avut loc vernisajul unei expoziții de pictură, iar la Întreprinderea de plăci prefabricate din beton din Moscova a fost deschisă expoziția de fotografii „România azi", înfățișînd aspecte din realizările poporului român în edificarea societății socialiste multilateral dezvoltate. Sînt ilustrate, de asemenea, aspecte privind relațiile de prietenie româno-sovietice. A fost prezentă o delegație a Asociației de prietenie româno-sovietică.

SOFIA. — La biblioteca națională „Kiril și Metodiu" din Sofia s-a inaugurat o expoziție de carte românească, organizată sub auspiciile Consiliului Culturii și Educației Socialiste din Republica Socialistă România și Comitetului pentru Cultură din R.P. Bulgaria. Expoziția cuprinde lucrări din domeniile științelor sociale, economiei, istoriei, științei și tehnicii, beletristicii clasice și contemporane, artei.

La loc de frunte sînt prezentate opere ale tovarășului Nicolae Ceaușescu, secretar general al Partidului Comunist Român, președintele Republicii Socialiste România, lucrări științifice ale tovarășei academician doctor inginer Elena Ceaușescu.

În alocuțiunile rostite s-au evocat realizările obținute de poporul nostru în anii construcției socialiste în toate domeniile de activitate, relațiile de strînsă prietenie și colaborare multilaterală dintre cele două țări și popoare.

Au participat Milen Marinov, vicepreședinte al Comitetului pentru Cultură, Liuben Vasiliev, vicepreședinte al Comitetului național pentru carte și presă, funcționari superiori din Ministerul Afacerilor Externe, oameni de cultură.

HAVANA. — În saloanele Ambasadei române din Havana a fost organizată o recepție, la care au participat Osmany Cienfuegos, membru al Biroului Politic al C.C. al Partidului Comunist din Cuba, membru al Consiliului de Stat, vicepreședinte al Consiliului de Miniștri, Jose Ramon Fernandez Alvarez, membru supleant al Biroului Politic al C.C. al P.C. din Cuba, membru al Consiliului de Stat, vicepreședinte al Consiliului de Miniștri, Antonio Esquivel, membru al C.C. al P.C.C., Isidoro Malmierca, membru al C.C. al P.C.C., ministrul relațiilor externe, alte persoane oficiale, reprezentanți ai unor organizații obștești, de cultură și economice. Au fost prezenți membri ai corpului diplomatic, ziariști.

BONN. — La recepția oferită la Ambasada română din R.F.G. au participat Philipp Jenninger, ministru de stat la cancelaria federală, Jurgen Ruhfus, ministru de stat la M.A.E., generalul Wolfgang Altenburg, inspectorul general al Bundeswehrului, Herbert Mies, președintele Partidului Comunist German, Wolfgang Roth, vicepreședintele fracțiunii P.S.D. în Bundestag, înalți funcționari, reprezentanți ai unor firme comerciale și industriale.

WASHINGTON. — La Universitatea Georgetown, din Washington, a fost deschisă o expoziție de fotografii prezentînd imagini din România socialistă. Expoziția este vizitată zilnic de un mare număr de cadre didactice și studenți.

De asemenea, la universitățile Columbus (Ohio), Chicago (Illinois) și la Boston College (Massachusetts) au fost deschise expoziții de fotografii și de carte românească.

La Universitatea din California, în fața profesorilor și studenților, a fost prezentată o expunere privind realizările obținute în toate domeniile de poporul român, politica externă de pace și largă cooperare promovată de România sub conducerea președintelui Nicolae Ceaușescu.

AMMAN — La recepția oferită de Ambasada României de la Amman au participat Ahmed El-Laouzi, președintele Senatului, miniștri, alte oficialități iordaniene, șefi ai misiunilor diplomatice acreditați la Amman, oameni de afaceri, oameni de cultură și artă.

În localitatea iordaniană Zarka a fost organizată o seară culturală românească, ce a cuprins vernisajul expoziției „Momente din lupta poporului român pentru libertate și unitate națională" și prezentarea unui program de filme documentare.

BAGDAD — La Centrul cultural al Ministerului Petrolului din Bagdad a avut loc o adunare festivă, organizată sub auspiciile Uniunii asociațiilor de prietenie cu popoarele lumii.

Adunarea a fost deschisă de Abdul Fattah Mohammed Amin, președintele uniunii. Au fost prezenți reprezentanți ai unor organizații de masă și obștești, ai unor instituții centrale, diplomați, ziariști, precum și un numeros public.

A avut loc vernisajul expoziției documentare de fotografii „România, 40 de ani de împliniri" și a fost prezentat filmul documentar „România, imagini contemporane".

TEL AVIV — Ambasada țării noastre în Israel a oferit o recepție cu prilejul marii sărbători a poporului român.

Au participat Shimon Peres, președintele Partidului Muncii, însărcinat cu misiunea constituirii unui nou guvern, Haim Bar Lev, secretar general al Partidului Muncii, Meir Vilner, secretar general al C.C. al Partidului Comunist din Israel, Victor Shemtov, secretar general al partidului Mapam, miniștri și deputați, alte oficialități israeliene, șefi ai misiunilor diplomatice, oameni de cultură și artă.

Manifestări similare au avut loc în diferite alte țări ale lumii: la Praga, Bratislava și la Ottawa — gale ale filmului românesc; la San Jose (Costa Rica) — o conferință de presă; la Stockholm, la Cali (Columbia), la Osaka (Japonia) — manifestări festive; la Oslo și Caracas — recepții la ambasadele țării noastre.

Ședință festivă cu prilejul aniversării insurecției naționale slovace

PRAGA 28 (Agerpres). — Cu prilejul aniversării a 40 de ani de la Insurecția națională slovacă, la Banska Bistrica a avut loc o ședință solemnă comună a C.C. al P.C. din Slovacia, a C.C. al Frontului Național al R.S.S., a Consiliului Național Slovac și a guvernului R.S. Slovace. Au participat Gustav Husak, secretar general al C.C. al P.C. din Cehoslovacia, președintele R.S. Cehoslovace, alți conducători de partid și de stat din Cehoslovacia.

Despre semnificația Insurecției naționale slovace a vorbit Jozef Lenart, prim-secretar al C.C. al P.C. din Slovacia, președintele Frontului Național al R.S. Slovace, transmite agenția C.T.K.

Realizări ale economiei R. P. Polone

VARȘOVIA 28 (Agerpres). — La Varșovia a avut loc o ședință a Consiliului de Miniștri al R.P. Polone, care a analizat situația economică a țării. După cum informează agenția P.A.P., s-a constatat că în ultimele șapte luni îndeplinirea planului de stat s-a desfășurat, în ansamblu, cu succes. Crește productivitatea muncii, se înregistrează mutații pozitive în structura producției, sporesc livrările pe piața internă și la export. Este de așteptat ca recolta să fie superioară celei din anul trecut.

Constatînd unele minusuri, printre care depășirea nivelului prevăzut de plan pentru lucrările de investiții și insuficienta creștere a exportului spre țările capitaliste, guvernul a însărcinat ministrii de resort să ia măsuri corespunzătoare pentru înlăturarea acestor deficiențe.

Necesitatea transferului de tehnologie către țările în curs de dezvoltare

— relevată la reuniunea de la Bogota

BOGOTA 28 (Agerpres). — Prima reuniune regională din țările latino-americane și caraibiene asupra patrimoniului industrial și-a început lucrările la Bogota — informează agenția I.P.S. Delegați din peste 20 de state, precum și reprezentanți ai unor organisme internaționale analizează probleme privind transferul de tehnologie spre țările în curs de dezvoltare, căile de impulsionare a activității lor industriale, ca factor indispensabil al realizării programelor naționale de progres economic și social.

În cuvîntul inaugural, ministrul relațiilor externe al Columbiei, Augusto Ramirez Ocampo, a subliniat necesitatea unui transfer efectiv de tehnologie dinspre Nord spre Sud, ca o modalitate importantă de asigurare a înfăptuirii programelor de dezvoltare economică ale statelor „lumii a treia". El a subliniat că țara sa acordă o mare importanță realizării unei ordini tehnologice echitabile — componentă de bază a unei noi alcătuiri a raporturilor economice internaționale.

REDACȚIA ȘI ADMINISTRAȚIA: Cod 71 341. București Piața Scînteii nr. 1. Tel. 17 60 10, 17 60 20. Abonamentele se fac la oficiile poștale și difuzorii din întreprinderi și instituții. Cititorii din străinătate se pot abona prin „ROMPRESFILATELIA" — Sectorul export-import presă P.O. Box 12—201, telex 10376 prsfir București, Calea Griviței nr. 64—66. Tiparul: Combinatul poligrafic CASA SCINTEII 40 360