Biblioteca Univ. „Mihai Eminescu" Iași
SALA DE LECTURĂ

PROLETARI DIN TOATE ȚĂRILE, UNIȚI-VĂ!

Scînteia

ORGAN AL COMITETULUI CENTRAL AL PARTIDULUI COMUNIST ROMÂN

Anul LIV Nr. 13 058 | Vineri 17 august 1984 | 6 PAGINI — 50 BANI

Omagiu fierbinte gloriosului act istoric din August 1944, luminoaselor înfăptuiri din anii socialismului, angajament solemn de a întări unitatea în jurul partidului, al secretarului său general, tovarășul Nicolae Ceaușescu

TELEGRAMA ADRESATĂ COMITETULUI CENTRAL AL PARTIDULUI COMUNIST ROMÂN, TOVARĂȘULUI NICOLAE CEAUȘESCU

de participanții la sesiunea științifică națională dedicată celei de-a 40-a aniversări a revoluției de eliberare socială și națională, antifascistă și antiimperialistă

Mult stimate și iubite tovarășe Nicolae Ceaușescu,

Participanții la sesiunea științifică națională, dedicată celei de-a 40-a aniversări a revoluției de eliberare socială și națională, antifascistă și antiimperialistă din August 1944, vă exprimă, alături de întregul popor, nemărginita stimă și înalta prețuire, cele mai alese sentimente de recunoștință, calde mulțumiri, dumneavoastră – eminent conducător al partidului și statului nostru, comunist și ginditor revoluționar, cel mai iubit fiu al națiunii noastre – pentru prodigioasa activitate pe care ați desfășurat-o și o desfășurați, în slujba înfăptuirii celor mai înalte idealuri și aspirații ale poporului român, ale socialismului și comunismului în patria noastră, pentru contribuția de excepțională însemnătate adusă la dezvoltarea teoriei și practicii revoluționare, la îmbogățirea tezaurului gîndirii social-politice contemporane, la soluționarea problemelor cruciale cu care se confruntă omenirea, în interesul exclusiv al popoarelor.

Împreună cu întregul nostru partid și popor, participanții la sesiunea științifică își exprimă, cu legitimă mîndrie patriotică, adeziunea deplină la hotărîrea Plenarei Comitetului Central al Partidului Comunist Român privind realegerea dumneavoastră, mult stimate tovarășe Nicolae Ceaușescu, de către cel de-al XIII-lea Congres al P.C.R., în înalta funcție de secretar general al partidului. Activitatea dumneavoastră dinamică, desfășurată cu dăruire și patos revoluționar, încă din anii grei ai ilegalității, monumentala operă teoretică, ideologică și politică – sinteză vie a gîndirii și practicii revoluționare, socialiste – deplin ancorată în realitățile specifice țării noastre, ale lumii contemporane, constituie cea mai fermă garanție a mersului nostru neabătut înainte, pe calea socialismului și comunismului, a drumului glorios, de puternice înnoiri și transformări socialiste, deschis țării de istorica victorie din August 1944.

Aniversarea a 40 de ani de la revoluția de eliberare socială și națională, antifascistă și antiimperialistă are loc la puțin timp de la împlinirea a 19 ani de la Congresul al IX-lea al partidului, care a deschis epoca cea mai luminoasă și mai bogată în realizări din istoria multimilenară a României – considerată pe cele mai înalte temeiuri de întregul nostru popor „Epoca Ceaușescu". Această perioadă, marcată atît de strălucit de activitatea și personalitatea dumneavoastră, mult stimate tovarășe Nicolae Ceaușescu – ce slujiți cu devotament nețărmurit, cu clarviziune și eroism, interesele supreme ale națiunii române, cauza păcii și socialismului – este dovada vie a conținutului științific, realist și profund umanist al politicii interne și internaționale a Partidului Comunist Român, la elaborarea căreia ați adus o contribuție hotărîtoare, a deplinei identificări a acestei politici cu interesele vitale ale întregului nostru popor.

Punînd în lumină glorioasa istorie a poporului român, tezele de o excepțională valoare științifică, ideologică, social-politică cuprinse în opera și cuvîntările dumneavoastră, mărețele realizări obținute de poporul nostru sub conducerea eroicului partid comunist – elogiate cu respect și considerațiune de mari personalități politice, oameni de știință și cultură, de forțele progresiste și democratice din lume – sesiunea a relevat cu deosebită pregnanță rolul istoric al partidului clasei noastre muncitoare – stegar al luptei poporului român pentru unirea tuturor forțelor naționale, democratice, patriotice, revoluționare, pentru dreptate socială și națională, împotriva fascismului și războiului, pentru salvgardarea independenței, suveranității și integrității patriei – de organizator și conducător al tuturor forțelor democratice, patriotice, ale întregii națiuni, în lupta pentru victoria revoluției și construcției socialiste în România.

Intervențiile au evidențiat, de asemenea, rolul deosebit pe care Partidul Comunist Român – ca centru vital al societății noastre – îl are în etapa actuală în conducerea științifică a procesului complex de edificare a societății socialiste multilateral dezvoltate și de înaintare a țării spre comunism.

În mod deosebit s-a subliniat contribuția dumneavoastră, mult stimate tovarășe Nicolae Ceaușescu, la dezvoltarea conceptului de revoluție de eliberare socială și națională, a teoriei națiunii în general și a națiunii socialiste în special, la fundamentarea științifică a politicii economice de dezvoltare puternică și armonioasă a forțelor de producție pe întreg teritoriul țării, ca bază a progresului și bunăstării poporului român, a independenței și suveranității naționale, a căilor de înscriere a României pe coordonatele progresului și civilizației, ale țărilor cu o dezvoltare medie și, în perspectivă, ale celor cu o dezvoltare avansată, îmbogățind astfel tezaurul socialismului științific și al practicii revoluționare contemporane.

În cadrul sesiunii s-a relevat cu mîndrie că actul renașterii sociale și al demnității naționale, înfăptuit acum patru decenii, unește în timp, ca un arc de boltă al istoriei naționale, lupta seculară dusă de forțele progresiste și democratice, de poporul român, pentru libertate și dreptate socială, pentru unitate națională și independență, cu lupta desfășurată sub conducerea clarvăzătoare a partidului, care a deschis României calea celor mai revoluționare realizări, care a înfăptuit idealurile celor mai luminate minți ale trecutului.

Au fost subliniate eroismul și dăruirea clasei muncitoare, dragostea de patrie a țărănimii, spiritul de sacrificiu al tinerei generații, atașamentul oamenilor de știință, artă și cultură, care s-au manifestat hotărîtor atît în lupta pentru eliberarea țării de sub dominația fascistă, cît și în munca și lupta pentru reconstrucția și dezvoltarea socialistă a noii Românii, pentru devenirea comunistă a patriei.

Au fost aduse, de asemenea, omagii armatei române pentru înalta sa contribuție la înfăptuirea revoluției de eliberare socială și națională, la înfrîngerea fascismului, care a avut o uriașă importanță atît pentru destinele poporului român, cît și pentru terminarea victorioasă a războiului împotriva Germaniei fasciste. Totodată, a fost relevat devotamentul patriotic pentru apărarea cuceririlor revoluționare ale poporului, a integrității, independenței patriei.

Sesiunea științifică națională a evocat importanța istorică a celui de-al IX-lea Congres care, exprimînd voința întregului nostru popor, v-a ales în funcția supremă de secretar general al partidului, dînd glas celor mai alese sentimente de dragoste, prețuire și admirație pentru înaltele dumneavoastră calități de patriot și revoluționar înflăcărat, strălucit conducător de partid și de stat, pentru contribuția inestimabilă adusă la edificarea României socialiste, pentru făurirea unei lumi mai bune și mai drepte pe planeta noastră.

O atenție deosebită s-a acordat contribuției dumneavoastră decisive, mult stimate tovarășe Nicolae Ceaușescu, privind prefacerile structurale noi care au avut loc după Congresul al IX-lea al partidului, prin instituirea unui sistem larg democratic, revoluționar – unic în felul său – care asigură participarea nemijlocită a tuturor categoriilor de oameni ai muncii la elaborarea și înfăptuirea politicii interne și externe a partidului și statului, la conducerea societății, prin elaborarea și promovarea în întreaga noastră societate a principiilor umanismului socialist, ale eticii și echității socialiste, prin conceperea unor acțiuni ideologice, politico-educative de anvergură consacrate ridicării pe o treaptă tot mai înaltă a conștiinței politice, patriotice și revoluționare a tuturor celor ce muncesc de la orașe și sate, la făurirea omului nou, înaintat, al orînduirii noastre socialiste.

În cadrul sesiunii s-a dat, de asemenea, o înaltă apreciere și s-au exprimat alese sentimente de gratitudine pentru contribuția de o deosebită valoare pe care o aduce tovarășa academician doctor inginer Elena Ceaușescu, remarcabil om politic și de stat, savant de prestigiu internațional, la edificarea societății socialiste în patria noastră, la dezvoltarea și înfiorirea continuă a învățămîntului, științei, artei și culturii românești, la îmbogățirea tezaurului științific universal cu noi valori ale spiritualității românești.

Participanții la sesiunea științifică au adus un înalt omagiu activității internaționale multilaterale desfășurate de partidul și statul nostru, de dumneavoastră, mult iubite și stimate tovarășe Nicolae Ceaușescu – proeminentă personalitate a vieții politice contemporane, militant de frunte al mișcării comuniste și muncitorești – pentru promovarea unui climat de pace, securitate, colaborare între toate statele lumii, pentru dezarmare, lichidarea subdezvoltării și instaurarea unei noi ordini economice și politice mondiale, pentru rezolvarea constructivă, pe calea dialogului în spiritul înaltelor principii ale respectării egalității depline în drepturi, independenței și suveranității, a neamestecului în treburile interne, a marilor probleme și contradicții ale lumii contemporane.

Vizitele întreprinse de dumneavoastră, mult iubite tovarășe Nicolae Ceaușescu, împreună cu mult stimata tovarășă Elena Ceaușescu, în diferite țări ale lumii, ca mesageri ai înțelegerii, colaborării și destinderii pe plan mondial, nenumăratele contacte cu șefii de state și oamenii politici proeminenți ai contemporaneității, inițiativele și propunerile raționale și constructive făcute în cadrul O.N.U., al altor organisme internaționale constituie dovezi elocvente ale vocației României în desfășurarea unor activități consecvente, pentru pace, independență națională și colaborare cu toate statele lumii, fără deosebire de orînduire socială. Datorită acestei politici – al cărei ctitor și promotor sînteți dumneavoastră, mult stimate și iubite tovarășe Nicolae Ceaușescu – care corespunde pe deplin intereselor supreme ale patriei, aspirațiilor tuturor popoarelor, țara noastră se bucură de un binemeritat prestigiu internațional, are prieteni pe toate meridianele planetei. Și cu acest prilej vă aducem prinosul nostru de recunoștință, mulțumirile cele mai fierbinți pentru tot ce ați făcut și faceți spre gloria națiunii noastre socialiste, pentru pacea omenirii.

În aceste zile de puternică efervescență patriotică premergătoare marii noastre sărbători naționale și în întîmpinarea celui de-al XIII-lea Congres al partidului, care va jalona noile direcții ale dezvoltării României, alături de întregul popor, ne reînnoim angajamentul solemn de a nu precupeți nici un efort, de a munci cu dăruire și cutezanță revoluționară pentru a ne spori contribuția la înfăptuirea programelor de dezvoltare economico-socială a țării, alăturînd astfel marilor realizări obținute de poporul român sub conducerea partidului noi și noi împliniri – condiții fundamentale ale creșterii continue a forței economice și sociale a patriei, ale ridicării nivelului de trai material și spiritual al întregului nostru popor.

Vă asigurăm, mult iubite și stimate tovarășe Nicolae Ceaușescu, că sîntem hotărîți să înfăptuim neabătut politica internă și externă a partidului și statului nostru, să întreținem mereu vie flacăra spiritului și gîndirii dumneavoastră revoluționare, să muncim cu abnegație și dăruire patriotică pentru propășirea continuă a României socialiste, pentru ridicarea ei pe noi culmi de progres și civilizație, pentru afirmarea tot mai puternică în rîndul tuturor națiunilor lumii a patriei noastre scumpe – Republica Socialistă România.

PARTICIPANȚII LA SESIUNEA ȘTIINȚIFICĂ NAȚIONALĂ DEDICATĂ ÎMPLINIRII A 40 DE ANI DE LA REVOLUȚIA DE ELIBERARE SOCIALĂ ȘI NAȚIONALĂ, ANTIFASCISTĂ ȘI ANTIIMPERIALISTĂ

În întîmpinarea marii noastre sărbători naționale

Însuflețitoare fapte de muncă de pe întreg cuprinsul patriei

Au mai rămas numai cîteva zile pînă la marea sărbătoare națională de la 23 August. Pe măsură ce ne apropiem de gloriosul jubileu și de Congresul al XIII-lea al partidului, raportul muncitoresc la panoul de onoare al întrecerii socialiste devine tot mai amplu, tot mai bogat. Stau mărturie veștile primite și ieri la redacție de la corespondenții „Scînteii" despre tot atîtea impresionante fapte ale muncii și hărniciei, care se constituie în cel mai frumos omagiu cu care întregul nostru popor, strîns unit în jurul partidului, al secretarului său general, tovarășul Nicolae Ceaușescu, întîmpină cele două mari evenimente politice ale anului.

ZILE DE PRODUCȚIE RECORD. Prezent, ieri, printre **minerii din sectorul Motru-Vest**, corespondentul nostru **Dumitru Prună** ne dă de veste :

— Cu producția realizată în schimbul încheiat joi dimineața, minerii de aici au ridicat la 45 000 de tone cantitatea de cărbune extrasă suplimentar în acest an, ceea ce constituie un adevărat record. Despre semnificația acestei prestigioase realizări ne vorbește inginerul **Toma Todea**, șeful sectorului.

— Sîntem pe recepție.

— Cele 45 000 tone cărbune realizate suplimentar pînă acum depășesc de două ori angajamentul pe care ni l-am luat pe întregul an. Un record pe care îl datorăm, în primul rînd, brigăzilor de mineri conduse de Ion Stan și Ion Otinjac. Cei doi tizi Ion, dealtfel foarte buni prieteni, s-au întrecut nu numai între ei, ci și pe ei înșiși. Vă rog să reținești că amîndoi sînt mineri foarte tineri și amîndoi au fost promovați șefi de brigadă la începutul acestui an. Și chiar de la început, sub îndrumarea lor, minerii au acționat și acționează cu sporită energie, dăruire și spirit revoluționar, producția înregistrînd un ritm necontenit de creștere. Așa se face că în puținele zile care au mai rămas pînă la 23 August, cele două brigăzi fruntașe s-au angajat ca în ziua marii sărbători să raporteze tovarășului Nicolae Ceaușescu, „minerul de onoare al țării", atingerea cifrei de 50 000 tone cărbune peste prevederi.

De la **întreprinderea de textile „Dorobanțul" din Ploiești**, unitate fruntașă pe ramură în întrecerea socialistă, **Constantin Căpraru** ne anunță :

— Fiecare zi din această săptămînă a fost o zi de producție record. Niciodată, în existența întreprinderii, nu s-au realizat, ca acum, peste plan, în fiecare zi, cîte 3 000 metri pătrați stofe. Și nu orice fel de stofe, ci numai de calitate extra. Este răspunsul concret, prin fapte de muncă, al textiliștilor ploiești, la chemările și îndemnurile secretarului general al partidului pentru îndeplinirea exemplară a planului și angajamentelor pe acest an și pe întregul cincinal. Cu alte cuvinte, fruntașii tot... fruntași rămîn. Și merită toate felicitările.

Subscriem ! După cum aceleași felicitări li se cuvin și constructorilor care au executat într-un timp record ample lucrări de modernizare și înfrumusețare în **centrul civic al municipiului Zalău**, de unde ne transmite **Eugen Teglaș** :

— Cei care ar reveni după numai o săptămînă la Zalău sau un localnic întors din concediu nu ar mai recunoaște acum noul centru civic. În numai cîteva zile și nopți s-au excavat 11 000 metri cubi de pămînt, s-au turnat 6 000 metri cubi betoane, 14 000 metri pătrați asfalt și cîțiva kilometri de trotuare. Au apărut, ca din pămînt, spații verzi și flori multicolore, s-a deschis o magistrală rutieră frumoasă și modernă.

OBIECTIVE NOI PE HARTA ȚĂRII. Vă transmit din cea mai tînără unitate industrială a județului Cluj — își începe relatarea **Marin Oprea**. Este vorba de **Întreprinderea de fibre artificiale din municipiul Dej**, înzestrată cu mașini și utilaje de înaltă tehnicitate. Am avut bucuria să asist la primele tone de celofibră tip bumbac expediate astăzi beneficiarilor. Vă asigur că e un produs de cea mai bună calitate. Odată cu această nouă întreprindere, care se adaugă celor construite și dezvoltate aici, cele mai multe în perioada de după Congresul al IX-lea al partidului, industria orașului realizează acum o producție de 20 de ori mai mare decît în 1965 și în mai puțin de 2 zile întreaga producție din anul 1944.

Un nou obiectiv industrial și la Medgidia. Despre ce obiectiv este vorba, **George Mihăescu** ?

— Este vorba de o nouă și foarte modernă fabrică de ciment. Și pentru că aici mai există una similară, noii unități i se spune **Fabrica de ciment Medgidia II**. Chiar astăzi, joi, 16 august, s-a aprins focul la primul cuptor de clinker de la prima linie de fabricație, unde se vor realiza 3 000 tone ciment la fiecare 24 de ore. Avînd o capacitate anuală de 1 200 000 tone ciment, această primă linie de fabricație este complet automatizată, iar supravegherea procesului de producție se face prin televiziune cu circuit intern. Notăm că în final Fabrica de ciment Medgidia II va produce de 2,3 ori mai mult ciment decît surata ei, Medgidia I.

PRODUSE DE ÎNALTĂ PERFORMANȚĂ. De la **Întreprinderea mecanică din Vaslui**, care împlinește chiar în aceste zile 10 ani de cînd a intrat în funcțiune, **Petru Necula** ne anunță realizarea primului lot de ventilatoare de mare capacitate destinate exploatărilor miniere :

— Este vorba de o premieră în acest domeniu nu numai pentru întreprinderea noastră, ci și pentru industria românească — intervine tovarășul **Mihai Cărare**, președintele consiliului oamenilor muncii. O realizare cu care ne mîndrim și pe care o raportăm cu bucurie secretarului general al partidului, tovarășul Nicolae Ceaușescu, odată cu angajamentul îndeplinit înainte de termen, de a ajunge în acest an jubiliar ca producția noastră să fie înnoită și modernizată în proporție de peste 75 la sută.

— Foarte aproape de acest grad înalt de înnoire și modernizare a producției se află și colectivul de oameni ai muncii, români și maghiari, de la **Întreprinderea mecanică din Gheorgheni** — preia legătura **I.D. Kiss**. Amănunte aflăm de la directorul întreprinderii, **Pall Istvan** :

— Mai întîi, o precizare: în noua și moderna noastră turnătorie am început să plămădim piese nu numai din fontă, cum s-a prevăzut inițial, ci și din oțel. Fapt care a făcut să trecem în aceste zile la fabricarea cilindrilor hidraulici pentru tractoarele pe șenile realizate la Miercurea-Ciuc. În ce privește angajamentul nostru pentru gloriosul jubileu de la 23 August, el se va concretiza în produse electrotehnice și mașini-unelte pentru prelucrarea metalelor în valoare de circa 15 milioane lei, produse competitive, de mare productivitate și eficiență.

— Pentru că a venit vorba de productivitate și eficiență, mai reți-

(Continuare în pag. a IV-a)

Mîndria de a fi mereu pe un loc fruntaș

De la începutul acestui cincinal și pînă în prezent, harnicul colectiv al **întreprinderii de utilaj chimic „Grivița roșie" din Capitală** s-a situat, lună de lună, pe locuri fruntașe în întrecerea socialistă, ocupînd de cele mai multe ori primul loc. Hotărîți să întîmpine marea noastră sărbătoare națională de la 23 August cu noi și remarcabile realizări, muncitorii, tehnicienii, inginerii din această întreprindere — care în șapte luni din acest an au depășit planul la principalii indicatori — au realizat suplimentar, în cadrul „săptămînii record" consacrată gloriosului jubileu, o producție-marfă în valoare de 1,5 milioane lei, materializată în diverse instalații și utilaje destinate economiei naționale și exportului. Dintre cele mai recente realizări se remarcă fabricarea, pentru prima dată în țară, a bateriilor de răcire și a coloanelor pentru instalațiile de la Combinatul chimic din Drobeta-Turnu Severin. Sînt produse de mare complexitate tehnică necesare realizării unor programe prioritare ale dezvoltării economiei naționale. **(Gheorghe Ioniță).**

În fotografie : muncitori din echipa de lăcătuși condusă de Adrian Barabaș examinează planurile de montare a unui nou produs.

Foto : **S. Cristian**

Monumente ale eroismului în lupta pentru libertatea patriei

Păuliș — nume intrat în istoria luptelor pentru libertatea patriei. Dacă Oarba de Mureș și atîtea alte locuri ale vitejiei ostășești au marcat drumul ofensivei neîntrerupte, Păulișul rămîne simbolul rezistenței eroice, neînfricate. Aici, în septembrie 1944, trupele horthyste au încercat să pătrundă în Defileul Mureșului. Înaintarea lor s-a izbit de dîrzenia „Detașamentului Păuliș", alcătuit, în principal, din elevii unei școli militare de subofițeri de rezervă. Cu toate că raportul de forțe era de șapte la unu de partea inamicului, tinerii luptători, dînd dovadă de un eroism fără seamăn, au rezistat vitejește, au înfrînt ofensiva și au trecut la contraatac. Muncitorii și țăranii din partea locului au venit în sprijinul lor, transportînd muniții și alimente, evacuînd și îngrijind răniții.

*Cine trece astăzi pe șoseaua Arad — Deva poate admira, înainte de intrarea în Păuliș, **Monumentul eroilor din războiul antifascist**, impresionant prin măreție și prin forța mesajului. Ostașul dîrz, neînfricat, gata să apere libertatea, independența și suveranitatea patriei, este străjuit de două imense aripi ale Victoriei.*

Aripile Victoriei se deschid larg către țara întreagă, harnică și cutezătoare. Aripile Victoriei străjuiesc simbolic viața nouă, în deplină dreptate, egalitate și frăție a oamenilor muncii români, maghiari, germani, a tuturor celor care, sub steagul partidului, fac România tot mai puternică, mai înfloritoare.

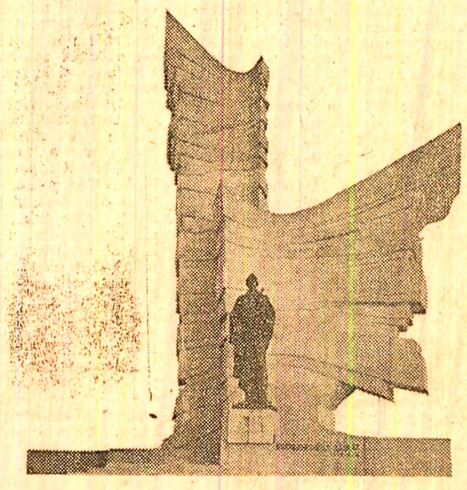

În anul 40 al libertății, aripile victoriilor noastre socialiste desăvîrșesc zborul națiunii către împlinirea visului de aur pe pămîntul României.

SESIUNEA ŞTIINŢIFICĂ NAŢIONALĂ DEDICATĂ CELEI DE-A 40-A ANIVERSĂRI A REVOLUŢIEI DE ELIBERARE SOCIALĂ ŞI NAŢIONALĂ, ANTIFASCISTĂ ŞI ANTIIMPERIALISTĂ

OMAGIU FIERBINTE GLORIOSULUI ACT ISTORIC DIN AUGUST 1944, MĂREŢELOR, LUMINOASELOR ÎNFĂPTUIRI DIN ANII SOCIALISMULUI,

Joi, 16 august, a avut loc, la Ateneul Român, Sesiunea ştiinţifică naţională cu tema **„REVOLUŢIA DE ELIBERARE SOCIALĂ ŞI NAŢIONALĂ, ANTIFASCISTĂ ŞI ANTIIMPERIALISTĂ — TEMELIA MARILOR REALIZĂRI OBŢINUTE DE POPORUL ROMÂN, SUB CONDUCEREA PARTIDULUI COMUNIST ROMÂN, ÎN CONSTRUIREA SOCIALISMULUI, ÎN AFIRMAREA IDEALURILOR DE LIBERTATE, INDEPENDENŢĂ, SUVERANITATE, PACE ŞI PROGRES ÎN LUME“.**

Au participat membri şi membri supleanţi ai Comitetului Politic Executiv al Comitetului Central al partidului, membri ai C.C. al P.C.R., ai guvernului, reprezentanţi ai unor instituţii centrale, organizaţii de masă şi obşteşti, vechi militanţi ai mişcării muncitoreşti din ţara noastră, participanţi la revoluţia de eliberare socială şi naţională, antifascistă şi antiimperialistă, oameni ai muncii din întreprinderi bucureştene, academicieni, profesori, cercetători, oameni de ştiinţă, artă şi cultură, generali şi ofiţeri.

Lucrările sesiunii au fost deschise de tovarăşul **PETRU ENACHE, membru supleant al Comitetului Politic Executiv, secretar al C.C. al P.C.R.,** care a spus :

Evocăm astăzi, în cadrul Sesiunii ştiinţifice naţionale, împlinirea a 40 de ani de la revoluţia de eliberare socială şi naţională, antifascistă şi antiimperialistă din August 1944 — actul energic de voinţă al întregii noastre naţiuni, strălucită afirmare a hotărîrii poporului român de a înlătura orice dominaţie străină, de a fi liber şi deplin stăpîn în ţara sa, de a-şi hotărî singur destinele.

Privită în contextul larg al istoriei noastre multimilenare, revoluţia din August 1944 ne apare ca un emblematic arc de boltă al devenirii noastre, inmănunchind într-o sinteză istorică de profunde semnificaţii mesajul de dreptate socială şi naţională al tuturor generaţiilor care au contribuit la edificarea României moderne. Astfel, se dezvăluie în întreaga sa complexitate măreţia actului istoric de voinţă şi demnitate naţională, uriaşa ridicare la luptă a întregului popor român, în August 1944, prin care s-au pus temelii trainice României socialiste de azi — ţară prosperă, liberă şi suverană între naţiunile lumii.

După răsturnarea dictaturii militaro-fasciste — a spus vorbitorul — în numai opt zile, în cursul unor grele bătălii, unităţile militare, împreună cu formaţiunile patriotice, au lichidat rezistenţa trupelor naziste, au eliberat Capitala şi o mare parte a ţării. Înfăptuind acest act de voinţă naţională, România s-a alăturat cu întregul său potenţial economic şi militar Uniunii Sovietice, celorlalte forţe ale coaliţiei Naţiunilor Unite, luptînd cu eroism, cu preţul unor uriaşe jertfe materiale şi umane pentru eliberarea deplină a patriei de trupele hitleristo-horthyste şi, apoi, pentru eliberarea Ungariei, Cehoslovaciei şi a unei părţi din Austria, pînă la victoria finală asupra Germaniei fasciste. Revoluţia de eliberare socială şi naţională, antifascistă şi antiimperialistă începută prin insurecţia armată a deschis calea instaurării puterii democrat-populare şi trecerii la construcţia socialismului.

În acele zile de puternică încleştare în lupta deschisă cu duşmanul, partidul comunist a adresat poporului chemarea „Totul pentru front, totul pentru victorie !“, mobilizînd, în acelaşi timp, masele largi populare la memorabile acţiuni pentru democratizarea şi reconstrucţia ţării. În acea perioadă de puternică efervescenţă patriotică, revoluţionară, la marile întruniri şi demonstraţii la care participau zeci şi sute de mii de muncitori, intelectuali, funcţionari, tineri şi vîrstnici, bărbaţi şi femei, s-a aflat prezent tovarăşul Nicolae Ceauşescu, făcînd încă o dată dovada înaltei sale vocaţii revoluţionare, a capacităţii strălucite de a convinge masele, de a le mobiliza la înfăptuirea revoluţiei şi construcţiei socialiste în România.

În cei 40 de ani care au trecut de la măreţul act din August 1944 şi în special în anii ce au urmat Congresului al IX-lea al partidului, poporul român a obţinut victorii de însemnătate istorică în edificarea noii societăţi, care au schimbat din temelii înfăţişarea ţării.

Toate marile realizări înfăptuite de poporul român sînt indisolubil legate de numele tovarăşului Nicolae Ceauşescu, secretarul general al Partidului Comunist Român, preşedintele Republicii Socialiste România, care şi-a pus amprenta de naştere asupra amplului proces de transformare revoluţionară a României, de edificare pe pămîntul patriei noastre a visului de aur al omenirii — socialismul şi comunismul, de ridicare a naţiunii noastre la o condiţie nouă, superioară — de demnitate, prosperitate şi independenţă.

Remarcabilele calităţi de conducător revoluţionar, contribuţiile de excepţională însemnătate ale tovarăşului Nicolae Ceauşescu la dezvoltarea teoriei şi practicii construcţiei socialiste au fost puse puternic în lumină în perioada inaugurată de Congresul al IX-lea, cea mai rodnică perioadă din istoria României, în care s-au înfăptuit realizări fără precedent în dezvoltarea economică şi socială a ţării, în dezvoltarea şi modernizarea forţelor de producţie pe baza celor mai noi cuceriri ale ştiinţei şi tehnicii, înflorirea artei şi culturii, creşterea necontenită a nivelului material şi spiritual al întregului popor. Tot ce s-a înfăptuit în această epocă istorică, ce poartă pe frontispiciul ei numele tovarăşului Nicolae Ceauşescu, se datoreşte în mod hotărîtor energiei clocotitoare, elanului revoluţionar, clarviziunii, spiritului novator, patriotismului fierbinte şi concepţiei ştiinţifice afirmate în conducerea partidului şi ţării de secretarul general al partidului, preşedintele Republicii.

În acelaşi timp, îmi îndeplinesc o îndatorire de onoare relevînd rolul de seamă al tovarăşei Elena Ceauşescu, remarcabilă personalitate a vieţii politice şi sociale, eminent om de ştiinţă, care şi-a adus o contribuţie deosebită la marile înfăptuiri ale societăţii noastre socialiste, la creşterea prestigiului României în lume.

În aceste momente înălţătoare, cînd omagiem patru decenii de la glorioasa revoluţie din August 1944, întregul nostru partid şi popor dau o înaltă apreciere rolului esenţial al tovarăşului Nicolae Ceauşescu în elaborarea şi înfăptuirea politicii externe a partidului şi statului nostru, iniţiativelor şi acţiunilor sale consacrate dezvoltării şi întăririi mişcării comuniste şi muncitoreşti, păcii, destinderii şi colaborării internaţionale, soluţionării constructive a marilor probleme ale epocii noastre, care au făcut ca România să-şi cucerească un meritat prestigiu pe arena mondială, să dobîndească nenumăraţi prieteni pe toate meridianele. Este o mare mîndrie pentru întregul nostru popor faptul că numele preşedintelui României s-a înscris cu litere de aur în istoria lumii contemporane, că tovarăşul Nicolae Ceauşescu se bucură de simpatia, preţuirea şi recunoştinţa întregii oameniri, ca un erou al cauzei prieteniei între popoare, progresului şi păcii pe planeta noastră.

Sub auspiciile acestor mari adevăruri ale istoriei patriei noastre socialiste, permiteţi-mi, stimaţi tovarăşi, să declar deschisă Sesiunea ştiinţifică naţională cu tema „Revoluţia de eliberare socială şi naţională, antifascistă şi antiimperialistă — temelia marilor realizări obţinute de poporul român, sub conducerea Partidului Comunist Român, în construirea socialismului, în afirmarea idealurilor de libertate, independenţă, suveranitate, pace şi progres în lume“.

În comunicarea „PARTIDUL COMUNIST ROMÂN, STEGARUL LUPTEI POPORULUI ROMÂN ÎMPOTRIVA PERICOLULUI FASCIST ŞI RĂZBOIULUI, PENTRU APĂRAREA INDEPENDENŢEI, SUVERANITĂŢII ŞI INTEGRITĂŢII PATRIEI“, prezentată de tovarăşul **MANEA MĂNESCU, membru al Comitetului Politic Executiv al C.C. al P.C.R., vicepreşedinte al Consiliului de Stat,** se subliniază : Idealurile nobile de dreptate socială şi naţională, în numele cărora a militat cu înflăcărare partidul comuniştilor, au rădăcini adînci în tradiţiile revoluţionare ale clasei muncitoare, ale poporului român, în lupta sa dîrză şi neînfricată, de-a lungul veacurilor, pentru făurirea statului unitar, suveran, liber şi independent. Lupta clasei noastre muncitoare pentru o societate nouă a fost ridicată pe o treaptă superioară, ca urmare a organizării, la scară naţională, a României reîntregite, a Partidului Comunist Român, la Congresul din mai 1921. În cursul existenţei sale eroice, care se identifică în mod esenţial cu însăşi istoria ţării şi a poporului, partidul nostru comunist, aplicînd creator principiile socialismului ştiinţific la condiţiile concrete ale României, s-a manifestat ca adevărat stegar al luptei clasei muncitoare în alianţă cu ţărănimea muncitoare şi intelectualitatea progresistă, împreună cu toate forţele înaintate ale societăţii, pentru apărarea independenţei şi libertăţii patriei. „Niciodată în România — spunea tovarăşul Nicolae Ceauşescu — n-a existat un alt partid politic cu o istorie atît de bogată şi glorioasă, care să fi luptat cu abnegaţie şi să fi realizat atît pentru fericirea poporului român, pentru măreţia naţiunii noastre“.

Forţa şi tăria comuniştilor au izvorît din trainica lor legătură cu poporul, din năzuinţa lor fierbinte de a înfăptui, pe pămîntul românesc, o nouă orînduire, mai bună şi mai dreaptă, din hotărîrea nestrămutată de a lupta pînă la sacrificiul suprem pentru apărarea suveranităţii ţării, a unităţii naţionale. În rîndurile comuniştilor, ale patriotilor s-a afirmat cu vigoare personalitatea legendară a tovarăşului Nicolae Ceauşescu. Activitatea sa revoluţionară, de peste 50 de ani, acoperă cea mai eroică perioadă de luptă a Partidului Comunist Român. Istoria noastră naţională a înscris pentru totdeauna, în paginile ei cele mai luminoase, participarea activă a tovarăşului Nicolae Ceauşescu la organizarea marilor bătălii revoluţionare pentru eliberarea socială şi naţională, rolul său hotărîtor, de strălucit strateg şi înţelept conducător, în înfăptuirea măreţei opere de făurire a societăţii socialiste multilateral dezvoltate în ţara noastră, spre binele şi fericirea poporului român.

Evocînd bogata activitate revoluţionară desfăşurată de Partidul Comunist Român în apărarea drepturilor fundamentale ale poporului nostru, pentru consolidarea coeziunii clasei muncitoare, pentru întărirea alianţei muncitoresti-ţărănesti, pentru unirea, într-un front larg naţional, a tuturor forţelor patriotice împotriva ascensiunii fascismului, vorbitorul a relevat în continuare : Rezultatul acestei strategii politice s-a concretizat în crearea a numeroase organizaţii de masă democratice, conduse direct de partidul comunist sau aflate sub influenţa sa, între care Comitetul Naţional Antifascist, Blocul Muncitoresc-Ţărănesc, Frontul Plugarilor, Blocul pentru Apărarea Libertăţilor Democratice, Uniunea Democratică, Liga Muncii, Frontul Feminin, Uniunea Oamenilor Muncii Maghiari (Madosz), Frontul Studenţesc Democrat. Un rol deosebit de important în cadrul acestei ample conlucrări a forţelor democratice şi patriotice a revenit Comitetului Naţional Antifascist, organizaţie larg reprezentativă, activ integrată în lupta poporului român pentru salvgardarea democraţiei, a independenţei şi suveranităţii ţării. Tovarăşul Nicolae Ceauşescu, dovedind încă din acea perioadă maturitate politică şi capacitate organizatorică, devotament netărmurit faţă de interesele supreme ale poporului şi ale ţării, a avut un rol important în activitatea acestei organizaţii, care a acţionat cu consecvenţă, sub conducerea directă a partidului nostru, pentru apărarea libertăţii şi independenţei patriei.

Acţiunile îndrumate direct de partidul nostru, prin intermediul Comitetului Naţional Antifascist şi al celorlalte organizaţii de masă conduse de comunişti, între care marile demonstraţii din anii 1933—1934, au influenţat puternic opinia publică, determinînd o vie activizare a maselor largi de oameni ai muncii în lupta antifascistă şi împotriva războiului. În apărarea intereselor vitale ale ţării, ale poporului, Partidul Comunist Român a devenit adevăratul stegar al unirii forţelor populare, iniţiatorul şi organizatorul aliantei antifasciste, democratice şi patriotice.

Evidenţiind victoriile obţinute de forţele democratice coalizate în viaţa politică a ţării, în anii deceniului al patrulea, comunicarea pune puternic în evidenţă impresionantele demonstraţii de la 1 Mai 1939. Mobilizaţi de comunişti, zeci de mii de oameni ai muncii, într-o strînsă unitate de gînd şi de voinţă, s-au ridicat la luptă pentru apărarea independenţei patriei. În Capitală, masele de demonstranţi au dat glas hotărîrii poporului de a salva ţara, de a lupta pentru libertatea, independenţa şi suveranitatea ei. În organizarea acestei memorabile manifestări revoluţionare şi patriotice, de puternic răsunet politic pe plan intern şi internaţional, un rol hotărîtor a revenit tovarăşului Nicolae Ceauşescu şi tovarăşei Elena Ceauşescu, proeminenţi militanţi comunişti şi patrioţi înflăcăraţi. Desfăşurate sub semnul unităţii clasei muncitoare, a forţelor democratice şi progresiste, puternicele demonstraţii de la 1 Mai 1939, organizate şi conduse de Partidul Comunist Român, au dat expresie voinţei ferme a poporului nostru de a-şi apăra dreptul suveran de a trăi într-o ţară liberă şi independentă.

În comunicare se arată apoi că partidul nostru, dovedind neasemuit curaj, înfruntînd grave primejdii, a condus cu eroism marile acţiuni antirăzboinice ale poporului, a iniţiat forme active de rezistenţă antihitleristă, a organizat formaţiuni de luptă patriotice, lupte de partizani, a condus acţiunile de sabotare a maşinii de război naziste, a chemat masele să se ridice împotriva ocupanţilor hitlerişti. Sub steagul partidului comunist, larga coaliţie a forţelor patriotice antihitleriste s-a sudat verigă cu verigă, moment cu moment. În septembrie 1943 a fost creat Frontul Patriotic Antihitlerist, care a dat expresie, pe plan organizatoric, voinţei unor largi forţe social-politice interesate în apărarea integrităţii şi independenţei României, ceea ce a determinat ca întregul nostru popor să acţioneze în strînsă unitate pentru eliberarea ţării.

O încununare a acestor acţiuni de polarizare a forţelor patriotice a constituit-o făurirea, în aprilie 1944, ca urmare a acordului dintre Partidul Comunist Român şi Partidul Social-Democrat, a Frontului Unic Muncitoresc, care a întărit unitatea de acţiune a clasei muncitoare, în strînsă alianţă cu ţărănimea muncitoare, cu intelectualitatea, pentru salvgardarea independenţei României.

Consolidîndu-şi rolul de principal factor de unire a partidelor şi formaţiunilor patriotice ostile dictaturii antonesciene şi hitlerismului, Partidul Comunist Român şi-a continuat cu dîrzenie activitatea în direcţia deplinei unităţi a forţelor antifasciste. Politica de alianţă naţională s-a amplificat în iunie 1944, prin crearea Blocului Naţional Democratic, în cadrul căruia, alături de partidul comunist, au intrat partidele social-democrat, naţional-ţărănesc şi naţional-liberal. Întreaga strategie de luptă a partidului din această perioadă ţine seama de îmbinarea factorilor politici cu cei militari. În acest scop, partidul a atras în coaliţia naţională pentru răsturnarea dictaturii militaro-fasciste numeroşi generali patrioţi, alte cadre din armată, a colaborat cu palatul şi anturajul său. Erau astfel reunite condiţiile pentru larga participare a tuturor forţelor naţionale la eliberarea patriei.

Niciodată, în istoria românilor, nu se mai realizase o atît de puternică uniune naţională ca în perioada premergătoare marelui act patriotic de la 23 August, al cărei stegar era Partidul Comunist Român. Uriaşa ridicare a maselor largi populare, eroismul armatei, al formaţiunilor patriotice de luptă, în memorabilul August 1944, se aşază firesc în şirul marilor momente ale luptei multiseculare duse de poporul nostru.

În continuare este evidenţiată lupta Partidului Comunist Român pentru edificarea societăţii noi socialiste, subliniindu-se faptul că perioada cea mai rodnică, cea mai înfloritoare din cîte a cunoscut patria noastră, pe care întregul popor, cu îndreptăţită mîndrie, o denumeşte „Epoca Ceauşescu“, a fost inaugurată de cel de-al IX-lea Congres al partidului. Azi, după aproape două decenii de la Congresul al IX-lea, geniala operă social-politică, teoretică şi practică a tovarăşului Nicolae Ceauşescu reprezintă factorul constitutiv al tuturor măreţelor înfăptuiri ce dau strălucire României contemporane, socialiste.

Istorica hotărîre a Plenarei din iunie, prin care s-a propus realegerea tovarăşului Nicolae Ceauşescu, la cel de-al XIII-lea Congres, în fruntea partidului, este unanim aprobată şi puternic susţinută de toţi comuniştii, de întreaga noastră naţiune. Această înaltă reinvestire constituie cea mai deplină garanţie că programele de dezvoltare economico-socială vor fi exemplar înfăptuite, că viitorul comunist la care aspirăm va deveni realitate, spre gloria şi măreţia scumpei noastre patrii.

În încheiere, vorbitorul a spus :

În acest al patruzecilea an al libertăţii, ce împlineşte un triumfător arc peste timp, cînd întîmpinăm cu noi şi mărete fapte de muncă al XIII-lea Congres al partidului, harnicul nostru popor, într-o puternică şi indestructibilă unitate în jurul Partidului Comunist Român, al secretarului său general, preşedintele Republicii, tovarăşul Nicolae Ceauşescu, marele şi înţeleptul nostru conducător, este ferm hotărît să muncească cu neţărmurit devotament pentru a lăsa generaţiilor viitoare o ţară înfloritoare şi puternică, liberă şi suverană, pentru continua ridicare a României pe înaltele culmi ale civilizaţiei socialiste şi comuniste.

Prezentînd comunicarea „DEZVOLTAREA DE CĂTRE PARTIDUL COMUNIST ROMÂN, DE SECRETARUL SĂU GENERAL, TOVARĂŞUL NICOLAE CEAUŞESCU, A CONCEPTULUI MARXIST DE REVOLUŢIE PROLETARĂ, PRECUM ŞI A CONCEPTULUI DE REVOLUŢIE DE ELIBERARE NAŢIONALĂ“, tovarăşul **DUMITRU POPESCU, membru al Comitetului Politic Executiv al C.C. al P.C.R., rector al Academiei „Ştefan Gheorghiu“,** a spus : În cadrul căutărilor şi disputelor desfăşurate în jurul conceptului de revoluţie, un loc de excepţie ocupă Partidul Comunist Român şi conducătorul său, ginditorul revoluţionar de talie mondială, tovarăşul Nicolae Ceauşescu.

Subliniind că, în concepţia P.C.R., premisele fundamentale ale revoluţiei sînt necesitatea istorică obiectivă, imperativul social, vorbitorul a arătat că partidul nostru, secretarul său general resping constant şi ferm conceptul eronat al „exportului de revoluţie“ cu corolarul său fals, posibilitatea accentuării artificiale a contradicţiilor sociale. Factorul extern poate să joace un rol favorizant sau, invers, ostil. Nu se poate substitui însă impulsului intrinsec. Cursul luat de cel de-al doilea război mondial în 1944, victoriile armatei sovietice, ale coaliţiei antifasciste au facilitat desfăşurarea revoluţiei de eliberare socială şi naţională a poporului român. Sorgintea acesteia se află însă în marasmul societăţii înăbuşite de dictatură, apăsate de dependenţa faţă de Reichul nazist, în nemulţumirea naţiunii române manipulate, înşelate şi înjosite de politica vîrfurilor statale, în revolta maselor înfometate şi însingerate de o campanie militară sinucigaşă aberantă. Criza nucleelor guvernante, sărăcia şi mizeria maselor, nemulţumirea şi combativitatea păturilor largi ale populaţiei — caracteristici pregnante ale stării de lucruri din 1944 — coincid perfect cu cele trei simptome ale „situaţiei revoluţionare“ menţionate de Lenin. Definirea corectă în lucrările tovarăşului Nicolae Ceauşescu a cauzelor şi imprejurărilor reale ale evenimentelor de la 23 August are, de aceea, o uriaşă valoare ştiinţifică atît pentru istoria naţională şi adevărul istoric universal, cît şi pentru teoria marxist-leninistă a revoluţiei.

Factorul extern, a continuat vorbitorul, poate fi şi defavorabil, înrîurirea lui negativă mergînd uneori extrem de departe. În această ordine de idei, conceptul românesc despre revoluţie conţine, ca un pandant la negarea exportului de revoluţie, condamnarea „exportului de contrarevoluţie“.

În deplină concordanţă cu determinismul obiectiv, partidul nostru evidenţiază dimensiunea subiectivă a mecanismului revoluţiei. Definirea realistă a sarcinii revoluţionare ţine, bineînţeles, de gradul de cunoaştere şi interpretare a legităţilor obiective, de profunzimea studiului situaţiei concrete, a raportului forţelor de clasă, a proceselor sociale în evoluţie, de impactul cu stările de spirit şi conştiinţa politică a maselor. Făcînd această afirmaţie ajungem la una din tezele româneşti fundamentale pentru teoria şi practica revoluţionară ; în scopul acreditării ei, pe întreaga arie a mişcării comuniste şi muncitoreşti internaţionale, secretarul general al partidului nostru a depus, în decursul ultimelor două decenii, eforturi de o consecvenţă şi tenacitate impresionante, unanim recunoscute şi omagiate în lume. Este vorba de teza dreptului fiecărui partid de a-şi elabora strategia şi tactica revoluţionară în mod absolut independent, fără nici un amestec din afară, în conformitate cu condiţiile social-politice concrete şi particularităţile specifice în care îşi desfăşoară activitatea. După opinia tovarăşului Nicolae Ceauşescu, dreptul comuniştilor din fiecare ţară de a decide singuri este inviolabil, imprescriptibil şi nu poate constitui obiect de dispută. Studierea şi definirea cu capul propriu a obiectivelor şi programului revoluţiei reprezintă mai mult decît un drept, este datoria primordială a partidelor, de aceasta depinde punerea în balanţă a tuturor valenţelor dinamizatoare ale factorului subiectiv al transformării sociale.

În descendenţa directă a principiului enunţat mai sus se înscrie teoria partidului nostru cu privire la formele de trecere spre socialism, adică la fizionomia revoluţiilor sociale în epoca contemporană. În actualele împrejurări nu mai poate fi vorba, evident, de repetarea modelelor preexistente, şi orice teză privitoare la stereotipia formelor de trecere, orice viziune arhetipală despre revoluţie se îndepărtează de realitate ca cerul de pămînt. Partidul nostru vede noi experimente, soluţii inedite, modalităţi fără precedent, deci o îmbogăţire nelimitată a căilor de transformare revoluţionară a lumii. Nu e vorba de ignorarea experienţei revoluţionare anterioare, aceasta constituie un bun cîştigat — şi în expresia ei pozitivă şi în cea negativă —, precum o valoare nepreţuită are întreaga cultură a progresului uman. Este vorba că nici o experienţă nu poate fi absolutizată, copiată şi transpusă mecanic.

În abordarea formelor de trecere continuă să apară dilema violenţei sau neviolenţei în revoluţie. Datorită condiţiilor externe favorabile, gradul violenţei la care a trebuit să apeleze proletariatul român în răsturnarea claselor exploatatoare a fost redus, cucerirea puterii şi schimbarea caracterului proprietăţii făcîndu-se fără război civil. Dar punctul de vedere al partidului nostru este că, indiferent de influenţele externe, violenţa în revoluţie nu o imprimă noul, ci vechiul, recurgerea la violenţă nu este programatică, ci impusă de inversunarea împotrivirii. Socialismul este chemat să distrugă formele sociale anacronice nu pentru a provoca suferinţe cu orice preţ, ci, dimpotrivă, pentru a construi relaţii şi instituţii infinit mai umane, mai generoase şi echitabile. Între reformism şi sectarism dogmatic brutal se găseşte un spaţiu larg pentru afirmarea superiorităţii umanismului filozofic marxist — spaţiu unde revoluţia îşi înfrînge duşmanul, dar nu inventează duşmani şi omul nu se confundă automat cu clasa, unde contează şi mijloacele, nu numai scopurile, iar obiectivele sînt atinse cu minimum de tragism, unde concesiile nu sacrifică raţiunile supreme, ci le servesc, innobilîndu-le.

Documentele partidului nostru, lucrările tovarăşului Nicolae Ceauşescu consideră ca punct nodal al teoriei şi practicii revoluţiei unitatea şi amploarea forţelor propulsoare. Întreaga operă teoretică a tovarăşului Nicolae Ceauşescu se constituie ca un imn închinat ideii de unitate a proletariatului, a forţelor democratice, a popoarelor. Pornindu-se de la vechiul principiu marxist că partidul comunist nu este deosebit şi opus celorlalte partide muncitoreşti, se enunţă ţelul grandios al reconcilierii istorice a organizaţiilor politice ale proletariatului, al refacerii unităţii de acţiune a comuniştilor, socialiştilor şi social-democraţilor.

Evidenţiind teza, amplu şi profund fundamentată de tovarăşul Nicolae Ceauşescu, a continuării procesului revoluţionar după cucerirea puterii, vorbitorul a spus : În etalarea etapelor pe care, în mod obiectiv, le parcurg revoluţia şi instaurarea noilor relaţii, în ciuda complexităţii şi gradului uriaş de dificultate, exproprierea expropriatorilor nu este cea mai grea. Latura constructivă, edificarea noului se relevă a fi mai dificile. Victoria socialismului nu încheie procesul revoluţionar, ci îl ridică pe o treaptă superioară, îl amplifică, înnoind toate laturile societăţii, perfecţionînd continuu structura şi suprastructura. Acest concept se întregeşte cu viziunea de mari dimensiuni istorice a societăţii socialiste multilateral dezvoltate, conturată precis în Programul partidului, plămădindu-se sub ochii noştri, ai cărei constructori sîntem, şi care poartă pe frontispiciu numele marelui revoluţionar şi patriot, teoretician şi ctitor de lume nouă, tovarăşul Nicolae Ceauşescu.

Tovarăşul **GHEORGHE RĂDULESCU, membru al Comitetului Politic Executiv al C.C. al P.C.R., vicepreşedinte al Consiliului de Stat,** a prezentat comunicarea : „STRATEGIA ŞI TACTICA PARTIDULUI COMUNIST ROMÂN ÎN ORGANIZAREA ŞI CONDUCEREA TUTUROR FORŢELOR DEMOCRATICE, PATRIOTICE, A ÎNTREGULUI POPOR, ÎN LUPTA PENTRU VICTORIA REVOLUŢIEI DE ELIBERARE SOCIALĂ ŞI NAŢIONALĂ, ANTIFASCISTĂ ŞI ANTIIMPERIALISTĂ DIN AUGUST 1944“.

În comunicare se spune : În concepţia partidului nostru, actul de la 23 August 1944 este marele moment inaugural al unui proces revoluţionar îndelungat, pe care secretarul general al Partidului Comunist Român, tovarăşul Nicolae Ceauşescu, l-a denumit revoluţia de eliberare socială şi naţională, antifascistă şi antiimperialistă. Evenimentele din August 1944 au confirmat realismul strategiei şi tacticii partidului nostru, modul creator în care a aplicat, în condiţiile specifice ţării, teoria revoluţionară marxist-leninistă despre rolul clasei muncitoare şi necesitatea unităţii ei de acţiune, despre alianţele cu alte clase şi grupări sociale, despre corelaţia dintre factorii obiectivi şi subiectivi, interni şi externi ai revoluţiei.

Ceea ce a evidenţiat însă cu stringenţă revoluţia noastră de eliberare socială şi naţională, antifascistă şi antiimperialistă, accentuîndu-i semnificaţia istorică, internă şi internaţională, a fost marea incordare de forţe antihitleriste, ridicarea la luptă a întregului popor, a întregii naţiuni române.

Prin acţiunea sa revoluţionară, la baza căreia au stat o concepţie şi un program clar — claritate obţinută în imprejurările unor multiple confruntări politice şi ideologice — partidul nostru şi-a adus o contribuţie specifică, originală, creatoare la teoria revoluţionară mondială, la strategia şi tactica revoluţiilor de eliberare socială şi naţională, a insurecţiilor armate din Europa. Este un mare merit istoric al Partidului Comunist Român de a se fi afirmat — în condiţiile aspre ale ilegalităţii — ca iniţiatorul mişcării antifasciste, de a fi devenit principala ei forţă organizatoare şi conducătoare prin crearea, încă în iunie 1933, a Comitetului Naţional Antifascist, în a cărui activitate dinamică s-a relevat eminentul militant comunist Nicolae Ceauşescu.

Acţiunile organizate în acei ani de partidul comunist prin intermediul Comitetului Naţional Antifascist, ca şi al altor organizaţii de masă create, conduse sau influenţate de P.C.R., cum erau Liga Muncii, Blocul Democratic, Frontul Studenţesc Democrat şi altele, au reprezentat un succes al orientărilor partidului spre un consens naţional, istoriceşte reclamat de necesitatea de a bara calea fascismului puternic propulsat din afară.

Manifestaţiile de la 1 Mai 1939 din Capitală şi din întreaga ţară au reprezentat un mare semnal de alarmă pornit din România în faţa agresiunilor fasciste ce se anunţau. Avînd un pronunţat caracter antifascist şi antirăzboinic, aceste mari demonstraţii au înregistrat cuvenitul ecou intern şi internaţional. Consider de datoria mea să subliniez, şi cu această ocazie, că o contribuţie deosebită şi un rol hotărîtor în organizarea şi desfăşurarea acestor mari manifestări ale voinţei antifasciste şi antirăzboinice a poporului român a revenit încercatului revoluţionar Nicolae Ceauşescu, a cărui personalitate de conducător se prefigura puternic în minţile noastre, ale tuturor celor ce participau la aceste acţiuni, după cum, în focul acestor acţiuni de o răscolitoare semnificaţie patriotică, s-au evidenţiat calităţile de strălucit militant revoluţionar ale tovarăşei Elena Ceauşescu.

În împrejurări deosebit de grave pentru existenţa şi viitorul poporului român, adus în pragul unei catastrofe naţionale, Partidul Comunist Român şi-a intensificat eforturile pentru demascarea dictaturii antonesciene şi a alianţei cu Germania hitleristă, fiind primul partid politic care a pus de la început, din 1941, în faţa naţiunii un program perfect articulat de rezistenţă antifascistă, care cuprindea asemenea idei-forţă precum : răsturnarea regimului de dictatură militaro-fascistă, formarea unui guvern al independenţei naţionale, compus din reprezentanţii tuturor forţelor patriotice, ieşirea României din războiul antisovietic şi alăturarea ei coaliţiei Naţiunilor Unite (P.C.R. fiind, de asemenea, primul partid politic din România care a preconizat alianţa cu Naţiunile Unite), alungarea trupelor germane din ţară şi eliberarea părţii de nord-vest a ţării de sub ocupaţia horthystă, restabilirea libertăţilor cetăţeneşti şi democratice.

Urmărind, în primul rînd, realizarea obiectivelor naţionale majore — eliberarea ţării de sub dominaţia Germaniei naziste şi răsturnarea guvernului de dictatură militaro-fascistă — partidul comuniştilor s-a declarat de la început gata să colaboreze cu toate partidele, grupările, personalităţile politice, cu toţi patriotii români pentru înfăptuirea oricărui deziderat din program, preconizînd ca singur criteriu al colaborării atitudinea faţă de ocupanţii nazişti, faţă de sprijinitorii lor din ţară şi faţă de războiul hitlerist.

Roadele eforturilor depuse de partidul comunist în direcţia coalizării tuturor forţelor democratice naţionale n-au întîrziat să se arate. În toamna anului 1943 s-a constituit Frontul patriotic antihitlerist, în care au intrat — pe lîngă P.C.R. — alte organizaţii democratice şi antifasciste, ca Frontul Plugarilor, Uniunea Patrioţilor, Madosz, Partidul Socialist-Ţărănesc şi, temporar, Partidul Social-Democrat. Un nou pas, de o deosebită importanţă, în direcţia unirii eforturilor tuturor forţelor naţiunii împotriva Germaniei hitleriste l-a reprezentat făurirea, în aprilie 1944, a Frontului Unic Muncitoresc între comunişti şi socialişti. La 20 iunie 1944 a luat fiinţă Blocul Naţional Democrat, în care au intrat Partidul Comunist Român, Partidul Naţional-Ţărănesc şi Partidul Naţional-Liberal, la baza acestei coaliţii fiind pusă platforma propusă de partidul comunist.

Dacă, aşa cum releva extrem de numeroasele surse istorice străine de prim rang, înfăptuirea actului istoric de la 23 August 1944 a luat prin surprindere atît Germania hitleristă şi armatele ei de ocupaţie din România şi Balcani, cît şi puterile din coaliţia Naţiunilor Unite, nu trebuie să credem însă nici o clipă că, în dezvoltarea tacticii şi strategiei sale, Partidul Comunist Român a omis sau neglijat rolul factorilor externi. Dimpotrivă. Etapă cu etapă, mişcarea de rezistenţă antifascistă din România lua în considerare evoluţia raportului de forţe al războiului mondial. Organizînd asaltul final de la 23 August, P.C.R. are meritul istoric de a fi ţinut seama de condiţiile internaţionale favorabile create de excepţionalele succese militare repurtate de eroicele oşti ale U.R.S.S., care ducea pe umerii săi greul războiului antihitlerist. De asemenea, s-a ţinut seama de loviturile aplicate maşinii de război germane de forţele expediţionare aliate pe fronturile din Italia şi Franţa. Şi, totodată, au fost fructificate succesele mişcărilor de eliberare naţională care diminuau capacitatea de agresiune şi opresiune a cotropitorilor nazişti în diferite ţări europene. A îmbina o perfectă cunoaştere a realităţilor din ţară cu analiza mersului fronturilor, iată ce a reuşit să dovedească Partidul Comunist Român.

După răsturnarea dictaturii militaro-fasciste şi angajarea ţării cu totalitatea resurselor ei materiale şi umane în războiul antihitlerist, ceea ce a marcat contribuţia românească la nimicirea celui de-al treilea Reich, a început o perioadă de profunde transformări social-economice, de renaştere naţională a poporului român.

Privindu-ne istoria, participînd la făurirea ei, trebuie să relevăm că în procesul dezvoltării întregii noastre societăţi s-au reliefat, ca o perioadă de excepţională importanţă, cei aproape 20 de ani de cînd în fruntea partidului şi a poporului se află tovarăşul Nicolae Ceauşescu, cel mai iubit şi stimat fiu al naţiunii noastre, revoluţionar neînfricat, remarcabilă personalitate a lumii contemporane. Tocmai în această perioadă — denumită pe drept „Epoca Ceauşescu“ — şi-au găsit o deplină împlinire idealurile scumpe de libertate şi independenţă, de progres şi pace ale naţiunii noastre, s-au dobîndit cele mai luminoase înfăptuiri pe calea socialismului şi comunismului în România.

În comunicarea „ROLUL ŞI LOCUL ARMATEI ROMÂNE ÎN ÎNFĂPTUIREA REVOLUŢIEI DE ELIBERARE SOCIALĂ ŞI NAŢIONALĂ, ANTIFASCISTĂ ŞI ANTIIMPERIALISTĂ, CONTRIBUŢIA POPORULUI ROMÂN LA ÎNFRÎNGEREA FASCISMULUI“, prezentată de tovarăşul **CONSTANTIN OLTEANU, membru al Comitetului Politic Executiv al C.C. al P.C.R., ministrul apărării naţionale,** se arată : Celebrarea a patru decenii de la marele act istoric din August 1944, strălucită afirmare a voinţei poporului nostru de a fi liber şi stăpîn în ţara sa, oferă prilejul de a evoca cu emoţie şi veneraţie una dintre cele mai luminoase pagini din cronica armatei române — participarea ei în întregime, împreună cu toate forţele patriotice, la revoluţia de eliberare socială şi naţională, antifascistă şi antiimperialistă. De la strămoşii geto-daci la statul român modern, lupta armatei noastre a fost parte intrinsecă a luptei necurmate duse de poporul român pe vatra sa de viţuire — de la Carpaţi, Dunăre şi Mare — pentru libertate, independenţă şi unitate naţională.

Începută prin răsturnarea dictaturii antonesciene, act cu multiple determinări asupra schimbării regimului politic din România, revoluţia din August 1944 a avut drept centru de greutate lupta armată, caracterul ei de eliberare naţională focalizînd toate potenţele poporului român, întreaga capacitate combativă a oştirii.

Singulară şi fără precedent în istorie, opţiunea oştirii române de a întoarce armele împotriva Germaniei hitleriste a avut, se arată în comunicare, un rol deosebit de însemnat în înfăptuirea obiectivelor revoluţiei din August 1944 : răsturnarea regimului dictatorial antonescian, ieşirea României din războiul hitlerist, trecerea ei de partea coaliţiei Naţiunilor Unite, eliberarea păr

ANGAJAMENT SOLEMN DE A ÎNTĂRI UNITATEA ÎN JURUL PARTIDULUI, AL SECRETARULUI SĂU GENERAL, TOVARĂȘUL NICOLAE CEAUȘESCU

40 1944 1984

(Urmare din pag. a II-a)

al poporului român pentru dreptate socială, unitate statală și independență națională cu viitorul socialist al patriei inaugurat strălucit de revoluția de eliberare socială și națională, antifascistă și antiimperialistă.

Aflată permanent sub îndrumarea partidului, Uniunea Tineretului Comunist a angajat, încă de la început, tineretul în lupta pentru preîntîmpinarea primejdiei fasciste și războiului imperialist. Cadre de bază din rîndurile tineretului revoluționar au fost desemnate să activeze în conducerea centrală a Comitetului român de acțiune împotriva războiului, în Comitetul Național Antifascist. Apreciind just pericolul hitlerismului revizionist din exterior și al legionarismului terorist din interior, Uniunea Tineretului Comunist, la indicația partidului, a înființat propriul său Comitet Național Antifascist al Tineretului — largă organizație legală de masă ce reunea toate forțele tinere ale țării în cadrul Frontului patriotic național de luptă împotriva primejdiei fasciste și războiului. În același timp, U.T.C. a luat inițiativa creării unui astfel de comitet național antifascist în rîndul studenților și s-a îngrijit ca tineretul antifascist din România să fie o prezență activă la reuniunile internaționale consacrate luptei împotriva fascismului și războiului.

Pe de altă parte, tineretul comunist și democrat din țara noastră n-a pierdut din vedere nici caracterul social înscris în programul său de luptă revoluționară ; tinerii muncitori au avut un rol deosebit în organizarea și desfășurarea marilor confruntări de clasă ale proletariatului român. Pentru intransigența lor revoluționară, mulți dintre activiștii de frunte ai Uniunii Tineretului Comunist au cunoscut rigorile regimului burghez opresiv.

La școala aspră a luptei de clasă, a luptei revoluționare s-au călit zeci și sute de tineri ce aveau să intre apoi în viltoarea acțiunilor sociale și naționale preconizate și conduse de Partidul Comunist Român. Din rîndurile Uniunii Tineretului Comunist au fost promovați o seamă de activiști dintre cei mai destoinici și prominenți, cărora le-au fost încredințate sarcini de mare răspundere în conducerea organizațiilor revoluționare de masă, precum și în pregătirea și desfășurarea amplelor manifestații populare antihitleriste și antirăzboinice, culminate cu marea demonstrație națională din 1 Mai 1939.

Ca și partidul, Uniunea Tineretului Comunist a trecut, în anii dictaturii antonesciene, un examen dintre cele mai dificile. Conducerea permanentă și educarea uteciștilor de către partidul comunist au permis însă organizațiilor de tineret să înfrunte cu curaj represiunea, să depășească momentele grele din lupta antifascistă.

Pe măsură ce condițiile interne și internaționale deveneau tot mai favorabile pregătirii și declanșării insurecției naționale, sporesc și chemările uteciștilor adresate întregului tineret român spre a se înrola fără șovăire în Frontul Patriotic Antihitlerist, realizat de Partidul Comunist Român.

Cu cît se apropia ziua Eliberării, creșteau influența și spiritul revoluționar ale uteciștilor în rîndul maselor de tineri. Se poate spune că din primul moment participarea tineretului, alături de cei mai buni fii ai poporului, la lupta de eliberare a țării de sub dominația hitleristă a avut un caracter de masă. Avînd în primele rînduri pe uteciști, tinerii muncitori, țărani, studenți și elevi, civili și militari s-au avîntat în lupta hotărîtoare a cărei victorie avea să deschidă o epocă nouă în istoria poporului român.

În săptămînile furtunoase care au urmat epocalului moment istoric de la 23 August 1944, cînd poporul nostru se afla angajat în lupta pentru eliberarea definitivă a țării de sub ocupația hitleristo-horthystă, întreaga noastră națiune a avut prilejul să constate și să aprecieze la justa valoare destoinicia și abnegația tinerei generații în timpul lungului șir al bătăliilor revoluționare care au urmat. A fost mai întîi participarea entuziastă la războiul antihitlerist. În scopul asigurării capacității de luptă a unităților militare, la recomandarea partidului, Uniunea Tineretului Comunist a organizat trimiterea de voluntari pe front. Peste 1 500 de activiști ai U.T.C. au plecat voluntari, în acea perioadă, împreună cu mii și mii de alți tineri ; sute de mii de tineri luptau ca ostași în unitățile armatei române.

În același timp, Uniunea Tineretului Comunist a luat parte la marile bătălii de clasă din această perioadă : lupta pentru apărarea intereselor clasei muncitoare, înfăptuirea în iarna lui 1945 a reformei agrare și trecerea la o nouă etapă de dezvoltare, prin formarea, la 6 martie 1945, a guvernului revoluționar muncitoresc-țărănesc de largă concentrare democratică.

Anii care au urmat după Conferința Națională a Partidului Comunist Român din octombrie 1945 — care a dus la elaborarea unei orientări politice clare cu privire la obiectivele comuniștilor români — au fost și pentru Uniunea Tineretului Comunist ani de luptă și victorii importante.

În noua etapă istorică, cea a construcției socialiste, tineretul țării s-a angajat plenar, punîndu-și întreaga capacitate creatoare, puterea de muncă, talentul și entuziasmul în slujba efortului general al poporului de înfăptuire neabătută a politicii partidului, de făurire a României socialiste — țară liberă și independentă, cu o economie puternică, în plină dezvoltare, cu un nivel de civilizație tot mai ridicat, stat demn și suveran, ce se bucură de un binemeritat prestigiu pe plan internațional.

Epopeea muncii patriotice desfășurate de tineri pe șantierele de la Salva-Vișeu, Agnita-Botorca, Bumbești-Livezeni, Bicaz, Argeș și altele va rămîne în istoria patriei drept simbol al entuziasmului, al spiritului revoluționar, al dragostei de țară — virtuți de noblețe și profunzime sufletească ce caracterizează tînăra generație a României socialiste. În înfăptuirile revoluționare ale poporului nostru se află încorporată și munca eroică a tineretului, care pe șantierele muncii de fiecare zi a adus o contribuție însemnată, demonstrînd o înaltă competență profesională, un atașament profund la întreaga politică internă și externă a partidului și statului nostru.

În cei 40 de ani care au trecut de la 23 August 1944, tineretul patriei și-a format și desăvîrșit trăsăturile morale și politice comuniste, beneficiind de climatul de înaltă exigență revoluționară și, în acest context, de inegalabilele școli în care se deprinde cultul muncii pentru țară și pentru popor. Tineretul României de azi este un tineret deplin conștient de locul și rolul pe care le are în societatea noastră, în lumea contemporană, un tineret pasionat de informare și cunoaștere, interesat să-și însușească și să traducă în viață cele mai noi cuceriri ale științei și tehnicii, spre binele și propășirea patriei.

Tocmai de aceea, pentru un popor, pentru o generație tînără, care au probat continuu vocația creației, a muncii pașnice, marele imperativ al lumii contemporane — preîntîmpinarea unei noi catastrofe mondiale — constituie un comandament vital. Înțelegînd exact și aprobînd cu toată convingerea inițiativele de pace ale României, ale președintelui Republicii, tineretul patriei noastre s-a angajat plenar în lupta pentru pace și dezarmare, pentru făurirea unei lumi mai drepte și mai bune pe planeta noastră.

Prețuind întreaga activitate și luptă a Partidului Comunist Român, care de peste 60 de ani este purtătorul neînfricat al drapelului de jertfă și biruință pentru libertatea și fericirea poporului român și a patriei, tînăra generație este hotărîtă să facă totul și în viitor pentru edificarea societății socialiste multilateral dezvoltate și înaintarea scumpei noastre patrii — Republica Socialistă România — pe drumul luminos al comunismului — se arată în încheierea comunicării.

În comunicarea „ÎNSEMNĂTATEA ȘI PRESTIGIUL INTERNAȚIONAL AL OPEREI DE EDIFICARE A SOCIALISMULUI ÎN ROMÂNIA SUB CONDUCEREA PARTIDULUI COMUNIST ROMÂN ÎN FRUNTE CU SECRETARUL SĂU GENERAL, TOVARĂȘUL NICOLAE CEAUȘESCU", prezentată de **ION POPESCU-PUȚURI, membru al C.C. al P.C.R., director al Institutului de studii istorice și social-politice de pe lîngă C.C. al P.C.R.**, se subliniază : Revoluția de eliberare socială și națională, antifascistă și antiimperialistă — uriașă ridicare la luptă a unui popor hotărît să-și ia soarta în propriile mîini, să asigure libertatea și independența patriei sale și înfăptuirea unor profunde transformări revoluționare — a marcat o piatră de hotar între două ere ale istoriei noastre naționale, o ruptură cu tot ce era oprimare în trecut, unind, totodată, trecutul multimilenar de dezvoltare și de luptă pentru progres național și social cu viitorul la făurirea căruia pornea poporul român liber și suveran.

În continuare vorbitorul a relevat rolul important pe care l-a avut Partidul Comunist Român în conducerea victorioasă a revoluției și a procesului de edificare a socialismului, concentrînd toate eforturile poporului în direcția făuririi bazei materiale a socialismului și a relațiilor sociale socialiste.

Conceptul de făurire a societății socialiste multilateral dezvoltate — se spune în comunicare — formulat în Raportul prezentat de tovarășul Nicolae Ceaușescu la Congresul al X-lea al partidului și în Programul partidului reprezintă o sinteză magistrală, bazată pe gîndirea materialist-dialectică și istorică, a concluziilor elaborate de partid în ce privește căile pe care trebuie să se dezvolte societatea noastră în condițiile actuale ale revoluției științifico-tehnice pentru a-și asigura progresul. Noua concepție creatoare a pornit de la revederea curajoasă a conceptului ce predomina în gîndirea de pînă atunci, conform căruia prin victoria socialismului se avea în vedere mai ales generalizarea relațiilor de producție socialiste. Or, instaurarea puterii de stat socialiste și a proprietății sociale asupra mijloacelor de producție reprezintă o condiție fundamentală, hotărîtoare a trecerii la socialism, dar nu înseamnă încă, prin sine însăși, crearea noii orînduiri, victoria ei deplină. Aceasta nu poate fi asigurată, în ultimă instanță, fără dezvoltarea puternică a forțelor de producție și înfăptuirea, pe această bază, a unor așemenea transformări în toate domeniile încît să fie pînă la capăt înfăptuită superioritatea socialismului. Conceptul făuririi societății socialiste multilateral dezvoltate preconizează creșterea intensivă a forțelor de producție, ca element dinamic al progresului social, și crearea unei economii avansate, cu o structură rațională a ramurilor ; dezvoltarea susținută a științei, învățămîntului, a întregii vieți spirituale a societății, înfăptuirea revoluției științifico-tehnice ; perfecționarea tuturor raporturilor sociale, înfăptuirea în practică a principiilor echității socialiste, adîncirea procesului dezvoltării democrației socialiste și afirmarea multilaterală a personalității, cultivarea trăsăturilor etice comuniste.

Însemnătatea istorică și prestigiul internațional al operei de edificare a socialismului în țara noastră sînt strîns legate și de semnificațiile pe care această operă le-a imprimat întregii politici externe a țării. Republica Socialistă România, țară cu o înaltă autoritate și numeroși prieteni pe toate meridianele, este respectată și apreciată pentru contribuția pe care o aduce la instaurarea unor noi relații între state, pentru prezența sa deosebit de activă și dinamică în viața internațională, pentru cuvîntul său chibzuit și realist în soluționarea problemelor mondiale în concordanță cu năzuința popoarelor dornice de pace și libertate.

În încheiere, în comunicare se spune : Contribuția hotărîtoare a secretarului general al P.C.R. la fundamentarea și înfăptuirea liniei generale a partidului, realismul și discernămîntul științific cu care abordează problemele esențiale ale dezvoltării societății, temeinicia opțiunilor și cutezanța soluțiilor preconizate în urma confruntării permanente a teoriei cu practica dau un impuls permanent activității creatoare a maselor, gîndirii teoretice, elaborării soluțiilor practice pentru înfăptuirea mărețului program de înaintare a României spre comunism.

În comunicarea „CONCEPȚIA PARTIDULUI COMUNIST ROMÂN, A TOVARĂȘULUI NICOLAE CEAUȘESCU CU PRIVIRE LA DEZVOLTAREA NEÎNTRERUPTĂ A FORȚELOR DE PRODUCȚIE — FUNDAMENT AL PROGRESULUI ECONOMIC ȘI SOCIAL AL ROMÂNIEI, AL ASIGURĂRII INDEPENDENȚEI ȘI SUVERANITĂȚII NAȚIONALE", prezentată de tovarășul **GHEORGHE OPREA, membru al Comitetului Politic Executiv al C.C. al P.C.R., prim viceprim-ministru al guvernului,** se subliniază că bogatul bilanț cu care întîmpină poporul nostru marea sărbătoare din August evocă cu putere progresele imense făcute de România în arcul de timp al socialismului, cu deosebire în ultimele două decenii, de cînd în fruntea partidului și statului a fost ales tovarășul Nicolae Ceaușescu — genial strateg, ilustru gînditor comunist și tribun revoluționar, ctitor al României moderne în lumea de azi, militant neobosit pentru pace și colaborare, personalitate proeminentă a vieții politice contemporane. Sub inrîurirea gîndirii profunde, de recunoscută cutezanță și originalitate a tovarășului Nicolae Ceaușescu, materializată în programul politic de dezvoltare economico-socială, adoptat de Congresul al IX-lea al partidului, economia românească a cunoscut un ritm impetuos de creștere, înregistrînd profunde schimbări înnoitoare în primul rînd în structura producției de bunuri materiale, în concordanță cu marile exigențe ale revoluției tehnico-științifice mondiale.

Marile prefaceri revoluționare survenite în ultimele două decenii au fost posibile datorită efortului susținut depus în acești ani de secretarul general al partidului pentru a mobiliza toate energiile creatoare ale societății, pentru a înlătura definitiv povara ideilor preconcepute, a dogmelor și principiilor simpliste, pentru a deschide căi largi de afirmare unui curent proaspăt de gîndire, raționalist și curajos, profund dialectic, inspirat cu statornică consecvență din realitățile complexe ale vieții noastre economico-sociale, în strînsă legătură cu tendințele manifestate pe plan mondial. Iată ce ne îndeamnă să cinstim, în cel mai înalt grad, bărbăția și curajul militantului și luptătorului revoluționar pentru libertate socială și națională, cutezanța și clarviziunea, forța și dinamismul omului de acțiune care este secretarul general al partidului nostru, tovarășul Nicolae Ceaușescu — făuritorul de istorie nouă, care a transformat atît de profund destinele națiunii noastre, creîndu-i un statut nou de independență, o identitate nouă, socialistă.

Conceptul teoretic al construirii societății socialiste în România în condițiile unei dezvoltări submedii, avînd în centru creșterea accelerată a forțelor de producție, promovat cu consecvență de secretarul general al partidului în ultimele două decenii, și-a găsit deplină materializare în numeroase programe concrete de acțiune privind domeniile, sectoarele, ramurile și subramurile esențiale pentru progresul vieții noastre economico-sociale. În condițiile în care în economia românească se impune tot mai pregnant reproducția lărgită de tip intensiv, cînd factorilor de eficiență li se conferă o importanță primordială, din inițiativa și sub îndrumarea nemijlocită a secretarului general al partidului, tovarășul Nicolae Ceaușescu, au fost elaborate și adoptate recent două programe de covîrșitoare însemnătate, menite să asigure realizarea unei noi calități în toate domeniile de activitate din economie — Programul privind creșterea mai accentuată a productivității muncii și Programul privind îmbunătățirea nivelului tehnic și calitativ al produselor, reducerea consumurilor de materii prime, de combustibili și energie și valorificarea superioară a materiilor prime și materialelor în perioada 1983—1985 și pînă în 1990.

Cu remarcabila sa putere de pătrundere și înțelegere a esenței fenomenelor, tovarășul Nicolae Ceaușescu a deschis larg în fața națiunii orizontul înțelegerii adevărului că, în momentul actual, pîrghiile hotărîtoare, decisive pentru asigurarea înaintării României pe calea socialismului multilateral dezvoltat și a comunismului, pentru ridicarea sa în rîndul statelor avansate ale lumii le reprezintă creșterea rapidă a productivității muncii, ridicarea simțitoare a nivelului tehnic și calitativ al producției, reducerea drastică a consumurilor de materii prime și materiale, energie și combustibili, valorificarea superioară a puternicei baze tehnico-materiale de care dispune astăzi societatea noastră. Această intimă interconditionare constituie, în viziunea tovarășului Nicolae Ceaușescu, temelia puternică, trainică a creșterii eficienței economice în economia socialistă românească.

În concepția tovarășului Nicolae Ceaușescu privind industrializarea în continuare a țării, „prioritatea priorităților" anilor viitori o reprezintă dezvoltarea mai puternică a bazei proprii de materii prime și energetice, în vederea creșterii, din resurse interne, a gradului de acoperire a necesităților economiei naționale. Pe baza cerințelor actuale, cît și în perspectivă a cunoașterii profunde a tendințelor care se manifestă pe plan mondial, a evaluării științifice a imenselor resurse naturale de care dispunem în această direcție, tovarășul Nicolae Ceaușescu a fundamentat una dintre tezele de mare importanță teoretică și practică — teza cu privire la asigurarea independenței energetice a țării, în virtutea căreia a fost adoptat Programul-directivă de cercetare și dezvoltare în domeniul energiei pe perioada 1985—1990 și orientările principale pînă în anul 2000. Acestui mare comandament național, tovarășul Nicolae Ceaușescu i-a subordonat totodată obiectivul economisirii severe a combustibilului și energiei, reducerii consumurilor specifice de materii prime și materiale, creșterii gradului de valorificare a acestora. Pe această bază vor avea loc, în continuare, importante modificări în structura internă a ramurilor industriale, în sensul creșterii intense a subramurilor de vîrf de înaltă tehnicitate și complexitate ale industriei și limitării dezvoltării producției la produsele și subramurile energointensive sau cu grad scăzut de prelucrare.

În încheiere se spune : Evocînd mărețele înfăptuiri din anii care au trecut, cît și strălucitele proiecte ce le vom înfăptui în anii ce vin, avem toate temeiurile să elogiem concepția înaintată, novatoare și revoluționară a tovarășului Nicolae Ceaușescu. Această concepție clară, profund științifică ne-a ajutat și ne ajută să examinăm realitatea lucid și obiectiv, să elaborăm strategiile și tacticile cu adevărat necesare, să mobilizăm forțele sociale pentru înaintarea necontenită și în ritm rapid a României pe orbita progresului contemporan. Recunoașterea acestor mari merite de către întregul partid și popor și-a găsit o dată mai mult expresia în propunerea Comitetului Politic Executiv al C.C. al P.C.R. ca tovarășul Nicolae Ceaușescu să fie reales, la al XIII-lea Congres al partidului, în înalta funcție de secretar general al partidului comunist, care a produs un puternic ecou în conștiința națiunii noastre socialiste.

Aceasta constituie cel mai fierbinte omagiu adus revolutionarului încercat care de la vîrsta cea mai fragedă a militat pentru împlinirea aspirațiilor de mai bine ale poporului ; cel mai fierbinte omagiu adus luptătorului care s-a aflat mereu în primele rînduri pentru clădirea unui partid puternic, strîns legat de popor ; cel mai fierbinte omagiu adus marelui om de stat cu o largă viziune politică, strălucit continuator al celor mai mari oameni ai istoriei noastre. Această legitimă reînvestire constituie cea mai sigură garanție că hotărîrile apropiatului Congres al partidului vor fi exemplar îndeplinite, că poporul, strîns unit în jurul partidului, al secretarului său general, va înfăptui neabătut programele de dezvoltare economico-socială a țării, idealurile sale de progres și bunăstare, de independență, suveranitate și pace, asigurînd înaintarea României pe drumul victorios al socialismului și comunismului sub conducerea înteleaptă a iubitului nostru conducător — tovarășul Nicolae Ceaușescu.

> **„Revoluția de eliberare socială și națională, antifascistă și antiimperialistă a deschis calea înfăptuirii revoluției democratice, a revoluției socialiste și trecerii la construcția socialismului, a asigurat condițiile necesare marilor transformări revoluționare. Poporul român a obținut, sub conducerea Partidului Comunist Român, realizări epocale în dezvoltarea generală a țării. Într-o perioadă istorică scurtă, România a parcurs mai multe etape istorice și a trecut la făurirea societății socialiste multilateral dezvoltate".**
>
> **NICOLAE CEAUȘESCU**

În comunicarea „CONTRIBUȚIA OAMENILOR DE ȘTIINȚĂ, ARTĂ ȘI CULTURĂ LA LUPTA ÎNTREGULUI POPOR PENTRU PĂSTRAREA INTEGRITĂȚII ȘI SUVERANITĂȚII ȚĂRII, ÎMPOTRIVA FASCISMULUI ȘI RĂZBOIULUI, PENTRU TRANSFORMAREA ÎNNOITOARE A SOCIETĂȚII NOASTRE, PENTRU CONSTRUCȚIA SOCIALISMULUI ÎN ROMÂNIA", prezentată de tovarășul **ION URSU, membru supleant al Comitetului Politic Executiv al C.C. al P.C.R., prim-vicepreședinte al Consiliului Național pentru Știință și Tehnologie,** se relevă meritul nepieritor al Partidului Comunist Român de a fi avertizat cel dintîi, deschis și clarvăzător, asupra primejdiei fasciste, de a fi adresat tuturor partidelor, formațiunilor și personalităților politice interesate în salvgardarea independenței, suveranității și integrității României, în apărarea libertăților democratice, chemarea la constituirea unui front larg popular, capabil să bareze calea fascismului în interior și în afara hotarelor țării. Intelectualitatea românească, se subliniază în continuare, păstrătoare a unor puternice tradiții democratice și progresiste, a răspuns prompt și energic la această chemare, făcînd din antifascism opțiunea ei moral-politică fundamentală. Oameni de știință, cultură și artă, numeroși tineri progresiști, studenți s-au aflat printre fondatorii sau membrii unor organizații antifasciste și antirăzboinice de masă, create, conduse sau influențate de Partidul Comunist Român, acționînd cu abnegație pentru mobilizarea poporului la lupta de apărare a independenței, suveranității și integrității țării, a libertăților democratice. În conducerea Comitetului Național Antifascist, din care făceau parte și o serie de intelectuali de frunte ai țării, răsuna în acea vreme, original și inspirator, atrăgînd atenția și admirația întregii intelectualități progresiste și militante, glasul tînărului revoluționar Nicolae Ceaușescu. Împreună cu iubitul nostru conducător s-a afirmat în viața politică a țării, încă din fragedă tinerețe, tovarășa Elena Ceaușescu, neînfricată luptătoare împotriva fascismului, pentru dreptate socială și libertate, împotriva războiului, pentru pace.

După ce a ilustrat, prin fapte și documente ale vremii, strînsa colaborare dintre comuniști și intelectualitatea democrată și antifascistă, vorbitorul a arătat : Intelectualitatea română avea să salute cu satisfacție și deplină aprobare mărea manifestație antifascistă și antirăzboinică de la 1 Mai 1939. Organizată din inițiativa Partidului Comunist Român, impresionanta acțiune de masă, în desfășurarea căreia tovarășul Nicolae Ceaușescu — eminent conducător revoluționar — avea să aibă un rol de excepțională însemnătate, s-a înscris ca unul din momentele cele mai importante ale luptei revoluționare a poporului român pentru o viață nouă, liberă și demnă, împotriva pericolului fascist, pentru pace și independență.

În toamna anului 1940, abandonată de aliații săi tradiționali, sub presiunea militară a Germaniei hitleriste, România s-a văzut, la rîndul ei, victimă a unui regim de dictatură militaro-fascistă. Condițiile mereu mai dificile ale luptei antifasciste nu au dezarmat poporul român și pe intelectualii săi. Figuri marcante ale culturii, științei și artei românești, animate de un profund patriotism, comuniști sau democrați, ca Nicolae Titulescu, Lucrețiu Pătrășcanu, Petru Groza, Traian Săvulescu, Gheorghe Marinescu, Grigore Moisil, Mihai Ralea, George Enescu, Alexandru Sahia, Victor Ion Popa, Miron Radu Paraschivescu, Radu Cernătescu, Andrei Oțetea, Daniel Danielopolu, Simion Stoilov, Constantin Daicoviciu, Kovacs György, Gall Gabor, Vida Geza, Velimir Maximilian, Maria Filotti și numeroși alții au activat, pe diferite căi, împotriva regimului de dictatură și a infeudării țării față de Germania nazistă, pentru ieșirea din războiul hitlerist, pentru alăturarea României la coaliția antihitleristă și eliberarea nordului Transilvaniei.

Eliberarea țării de sub vremelnica ocupație străină prin actul energic de voință și acțiunea întregului popor, ca și perspectivele care se deschideau în fața societății românești au constituit nu numai un temei de satisfacție pentru încununarea unei lupte la care și oamenii de știință, cultură și artă și-au adus contribuția, ci și un prilej de mobilizare la îndeplinirea sarcinilor care se aflau în fața națiunii.

În anii postbelici, se arată în comunicare, prin grija partidului și statului, știința, cultura și arta au beneficiat de cele mai prielnice condiții de dezvoltare. Cu începere de la cel de-al IX-lea Congres al partidului, în perioada cea mai luminoasă a istoriei poporului român, pe care cu îndreptățire și mîndrie o numim „Epoca Ceaușescu", cei ce muncesc pe tărîmul științei și tehnologiei și-au văzut, pentru prima dată, munca încadrată unei politici de stat coerente și consecvente, orientată neabătut spre folosul societății, în cel mai plenar și mobilizator sens.

De-a lungul acestor ani rodnici, secretarul general al partidului a fost el însuși promotorul unei ample mișcări de reașezare a structurilor, forțelor și mijloacelor cercetării, în vederea concentrării energiilor creatoare spre sarcinile și obiectivele dezvoltării generale a țării în care știința se putea manifesta cu maximă eficiență. Un proiect exemplar — acela al integrării cercetării, de la cea fundamentală pînă la cea tehnologică, cu proiectarea, dezvoltarea și producția industrială, cu sprijinul învățămîntului superior de profil, transpus în viață cu strălucire de eminentul chimist, savantul și omul politic de largă recunoaștere și prețuire internațională, tovarășa academician doctor inginer Elena Ceaușescu, a indicat cu claritate calea ce trebuie urmată pentru ca știința să dea României nu numai prestigiu, dar și forță economică și perspectiva unui progres neîntrerupt. Stimulînd căutarea noului, respingînd orice constringere din calea cutezanței cercetării, programele-directivă adoptate de Congresul al XII-lea și reconfirmate de Conferința Națională a partidului din 1982 găsesc sens și temei angajării noastre în toate domeniile deschise larg progresului de către revoluția tehnico-științifică din zilele noastre.

Peste două sute de mii de oameni ai muncii care își desfășoară activitatea pe tărîmul cercetării științifice, dezvoltării tehnologice și introducerii progresului tehnic se consideră astăzi, mai mult ca oricînd, mobilizați pe frontul înaintat al construcției economice și sociale. Ei privesc cu entuziasm și încredere în perspectiva pe care ne-o deschide apropiatul Congres al XIII-lea al partidului, ale cărui Directive li se adresează în cel mai înalt grad ; căci aceste documente dau întreaga greutate a unui suprem mandat politic, patriotic. Programul cercetării și progresului tehnic pînă în anul 1990, elaborat sub îndrumarea și cu contribuția determinantă a tovarășei academician doctor inginer Elena Ceaușescu, conducătorul întregii activități de înnoire a civilizației noastre prin puterile științei.

Conduși de partid, păstrăm o perspectivă mereu deschisă asupra lumii în care trăim. De pe platforma de principii ce animă activitatea Comitetului național român „Oamenii de știință și pacea", sub conducerea fondatorului și președintelui său, tovarășa Elena Ceaușescu, intelectualitatea României socialiste spune un NU răspicat războiului, înarmărilor, violenței politice, militare și paramilitare, tuturor încercărilor de a destabiliza, prin forța armelor sau a cuvîntului, destinderea și încrederea între popoare, credința în valorile democrației, libertății, independenței și suveranității naționale, de a răpi dreptul fundamental al tuturor oamenilor la pace, la viață, la o existență liberă și demnă.

Conștiința deplină a faptului că tot ce am realizat în acești ani a fost luminat și încălzit de flacăra mereu vie a revoluției, purtată cu mînă fermă de cel mai ales continuator al tradițiilor revoluționare românești, tovarășul Nicolae Ceaușescu, ne îndeamnă pe toți, o țară întreagă, să cerem cu profundă convingere și căldură realegerea sa, la cel de-al XIII-lea Congres, în funcția supremă de secretar general al partidului. Oamenii de știință, artă și cultură aduc cea mai înaltă cinstire gînditorului de geniu care a fixat, cu supremă forță de pătrundere și sinteză, întregul crez al muncii și vieții noastre în inspiratele cuvinte : „Progresul și independența națională, pacea și știința — sînt inseparabile !"

În comunicarea „CONCEPȚIA TOVARĂȘULUI NICOLAE CEAUȘESCU CU PRIVIRE LA ROLUL NAȚIUNII ÎN EPOCA CONTEMPORANĂ. UNITATEA OAMENILOR MUNCII FĂRĂ DEOSEBIRE DE NAȚIONALITATE — REALIZARE DE MARE ÎNSEMNĂTATE ÎN PROCESUL DE EDIFICARE A SOCIALISMULUI ÎN ROMÂNIA", prezentată de tovarășul **IOAN TOTU, membru supleant al Comitetului Politic Executiv al C.C. al P.C.R., viceprim-ministru al guvernului,** se subliniază :

Înfăptuirea actului de la 23 August 1944, precum și a proceselor revoluționare care au avut loc în decursul celor patru decenii demonstrează, cu puterea faptelor, rolul hotărîtor al Partidului Comunist Român în înfăptuirea legilor generale ale dezvoltării societății în funcție de condițiile istorice concrete din țara noastră, capacitatea sa de conducător și organizator al tuturor forțelor sociale, coeziunea trainică dintre partid și popor, încrederea maselor de oameni ai muncii în politica concepută și aplicată de partidul nostru.

Suportul transformărilor care au avut loc în această perioadă, al existenței de azi și al viitorului este opera creată de secretarul general al partidului — tovarășul Nicolae Ceaușescu.

Iată de ce — a spus vorbitorul — această operă este recunoscută și susținută de întregul nostru popor și partid. Iată de ce, cu ocazia sărbătoririi acestui jubileu, toți comuniștii, întregul nostru popor adresează cele mai alese sentimente de stimă și admirație față de opera creată de tovarășul Nicolae Ceaușescu și susțin propunerea adoptată de Plenara Comitetului Central al partidului din iunie a.c. de realegere a sa în fruntea partidului la cel de-al XIII-lea Congres.

În cadrul operei create de tovarășul Nicolae Ceaușescu, un loc însemnat ocupă concepția sa cu privire la rolul națiunii în epoca contemporană.

Secretarul general al partidului formulează noi concluzii, cu semnificații multiple. Dintre acestea, o importanță deosebită prezintă teza corespunzător căreia formarea națiunii nu este un proces care se desfășoară de la sine sau suma unor trăsături comune ale unor colectivități, ci rezultatul acțiunii conștiente a membrilor societății, care au aceeași comunitate de limbă, teritoriu, interese, cultură, precum și al existenței unor raporturi economico-sociale tradiționale, permanente, între aceștia.

Relevînd marea însemnătate pe care o are, în istoria evoluției națiunii noastre, crearea Partidului Comunist Român, vorbitorul a arătat, în continuare :

Consemnînd lupta partidului nostru în anii ilegalității, este pentru noi o deosebită onoare să adresăm cele mai respectuoase sentimente de stimă și admirație secretarului general al Partidului Comunist Român — tovarășul Nicolae Ceaușescu — pentru contribuția sa hotărîtoare, de revoluționar consecvent și patriot înflăcărat, la organizarea luptei maselor muncitoare din țara noastră pentru eliberare națională și socială.

De asemenea, adresăm cele mai distinse omagii tovarășei Elena Ceaușescu, care, din fragedă tinerețe, alături de tovarășul Nicolae Ceaușescu, a transformat greul, durerea și suferința în luptă îndîrjită, în încrederea nestrămutată în izbînda cauzei partidului nostru.

În decursul celor patru decenii de la revoluția de eliberare socială și națională, antifascistă și antiimperialistă în țara noastră — se relevă în comunicare — au avut loc profunde transformări politice, economice și sociale, care au determinat trăsături noi națiunii române.

În această perioadă, oamenii muncii au devenit proprietari, producători și beneficiari ai avuției sociale și, în aceste condiții, s-a creat comunitatea de interese între toți membrii societății, coeziunea social-politică și moral-ideologică a întregului popor. Creșterea și întărirea rolului conducător al partidului în întreaga viață socială, îndeplinirea cu cinste de către clasa muncitoare a misiunii sale de avangardă a forțelor sociale din țara noastră au imprimat națiunii române noi valențe : patriotismul revoluționar, solidaritatea internaționalistă, consecvența și fermitate politică, conștiința revoluționară. Dezvoltarea învățămîntului, culturii, științei și artei, accesul larg al tuturor membrilor societății la educație, la valorile civilizației, realizarea și afirmarea deplină a personalității umane — armonios dezvoltate — au potențat spiritualitatea națiunii române socialiste, capacitatea de gîndire și creație a acesteia.

O importantă realizare a societății românești contemporane este făurirea statului socialist — ca stat al democrației muncitorești revoluționare, crearea unui cadru instituțional adecvat pentru participarea întregii națiuni la dezbaterea și soluționarea tuturor problemelor vieții sociale.

Modificări calitative deosebite a cunoscut comunitatea de viață economică a națiunii noastre socialiste, într-o perioadă istorică scurtă România transformîndu-se într-un stat industrial-agrar, cu o industrie modernă și o agricultură socialistă în plin proces de dezvoltare și modernizare.

Un rol hotărîtor în dezvoltarea și întărirea continuă a comunității economice a națiunii române socialiste îl au înfăptuirea programului privind dezvoltarea echilibrată a tuturor zonelor și județelor, organizarea rațională și sistematizarea teritoriului.

În contextul transformărilor economice, sociale și politice care au avut loc în țara noastră în decursul construcției socialismului se înscrie — ca o cucerire istorică a Partidului Comunist Român — rezolvarea, în spiritul socialismului științific, a problemei naționale.

Trebuie să menționăm însă că soluționarea problemei naționale în România nu a fost un rezultat derivat, subsidiar al revoluției socialiste, ci o componentă esențială a acesteia. Principiul de bază al politicii promovate și aplicate de Partidul Comunist Român pentru soluționarea problemei naționale a fost și este acela corespunzător căruia oamenii muncii aparținînd naționalităților conlocuitoare sînt cetățeni ai României cu aceleași drepturi și obligații ca toți ceilalți cetățeni ai patriei. Aplicînd ferm în practică acest principiu, partidul și statul nostru au asigurat și asigură deplina egalitate în drepturi pentru toți cetățenii patriei, fără deosebire de naționalitate, crearea posibilităților de afirmare în viața politică, socială și culturală a tuturor fiilor țării.

Desfășurarea industrializării în ritm rapid, politica consecventă a partidului nostru de repartizare rațională a forțelor de producție pe întreg cuprinsul țării, dezvoltarea și modernizarea bazei tehnico-materiale din agricultură și din celelalte ramuri ale economiei naționale au reprezentat și constituie condițiile materiale pentru folosirea întregii forțe de muncă, pentru realizarea efectivă a dreptului fiecărui membru al societății noastre, indiferent de naționalitate, de a participa activ la producția socială și de a obține veniturile corespunzătoare calității și cantității muncii depuse.

Acționînd în permanență pentru adîncirea și perfecționarea democrației socialiste, Partidul Comunist Român pune pe prim-plan participarea maselor largi de oameni ai muncii, fără deosebire de naționalitate, la conducerea diferitelor sectoare de activitate și a întregii societăți. În acest context, reprezentarea corespunzătoare a oamenilor muncii de diferite naționalități în organismele democratice, precum și în organele de partid și de stat constituie una din caracteristicile esențiale ale sistemului democrației din țara noastră.

Încrezător în gîndirea și fapta secretarului general, întregul nostru popor acționează ferm pentru înfăptuirea Programului partidului nostru, pentru ridicarea națiunii române socialiste pe noi culmi ale progresului și civilizației și creșterea contribuției sale la întărirea colaborării internaționale și menținerea păcii în lume, se arată în încheierea comunicării.

În încheierea lucrărilor Sesiunii științifice naționale, participanții au adoptat, într-o vibrantă atmosferă de înalt patriotism, textul unei telegrame adresate **C.C. AL P.C.R., TOVARĂȘULUI NICOLAE CEAUȘESCU, secretar general al Partidului Comunist Român, președintele Republicii Socialiste România.** Telegrama se publică în pagina I.

Prin aplauze și ovații neîntrerupte, cei prezenți au dat o puter[illegible] expresie unității de nezd[illegible]inat a întregului nostru popor în [illegible] partidului, al secretar[illegible] general, sentimentelor de profun[illegible] și aleasă recunoștin[illegible] purtă celui mai iubit fiu [illegible] noastre, ctitorul R[illegible] tovarășul Nicolae Ceaus[illegible]ririi nestrămutat[illegible] prestigioase succe[illegible] 40-a aniversare[illegible] resul al XIII[illegible]dului.

GĂRZILE PATRIOTICE, continuatoare demne ale eroicelor tradiții străbune, scut puternic al cuceririlor revoluționare ale poporului

Asemenea tuturor fiilor țării, sutele și sutele de mii de bărbați și femei care poartă ecusonul tricolor al gărzilor patriotice întîmpină și cinstesc gloriosul jubileu de la 23 August cu un minunat avînt creator, cu sentimentul mîndriei legitime de a se ști cetățeni demni ai unei țări libere și înfloritoare, stăpîni pe propriul lor destin, făurari și apărători conștienți, devotați și dirii ai prezentului socialist și ai viitorului comunist.

Îndeplinindu-și cu înaltă responsabilitate misiunea istorică de a fi arhitectul civilizației socialiste și comuniste pe pămîntul românesc, partidul nostru, secretarul său general, tovarășul Nicolae Ceaușescu, concep edificarea și apărarea noii orînduiri sociale ca o unitate dialectică, laturi intrinseci ale procesului revoluționar unic, cauză și operă a întregului popor. Această viziune realistă, îndrăzneață privind apărarea patriei de către întregul popor are rădăcini adînci și caracter de permanență în trecutul nostru multimilenar, fiind ridicată la nivelul unei sinteze superioare și găsindu-și o strălucită valorificare în perioada cea mai fertilă din întreaga istorie a țării, perioadă intrată în conștiința națiunii sub numele simbolic de „EPOCA CEAUȘESCU". „Apărarea patriei — aprecia tovarășul Nicolae Ceaușescu încă acum un deceniu și jumătate — este o îndatorire a fiecărui cetățean; în condițiile de azi, în cazul unui război, nu numai armata, ci toți cetățenii trebuie să fie gata de a lupta pentru apărarea libertății, suveranității și integrității patriei. Noi apreciem că un război antiimperialist, un război de apărare nu poate fi decît un război popular și că victoria se va obține nu numai pe frontul de luptă, ci prin lupta generală a întregului popor". Relevînd modalitatea concretă de înfăptuire a nobilului țel, secretarul general al partidului menționa: „Aceasta este sensul măsurilor luate de partid și guvern pentru formarea gărzilor patriotice și pentru pregătirea militară a tineretului — prin care se realizează dezideratul clasicilor marxism-leninismului cu privire la înarmarea de către revoluție a întregului popor".

Combatanții gărzilor noastre patriotice se consideră astăzi, cu legitim temei și cu îndreptățită mîndrie patriotică, descendenți ai neînfricaților luptători din oastea cea mare a țării, oaste care a repurtat, de-a lungul secolelor, victorii de răsunet asupra a nenumărate armate invadatoare. Fără îndoială că în ansamblul acestor bogate tradiții ale eroismului popular, capitolul cel mai glorios din istoricul gărzilor patriotice îl reprezintă participarea formațiunilor muncitorești înarmate la epopeea revoluției de eliberare socială și națională, antifascistă și antiimperialistă din august 1944. Prin amploarea înarmării și participării maselor la lupte, prin scopurile și semnificațiile înalte ale revoluției eliberatoare, acțiunile din august 1944 au ridicat la cea mai mare strălucire tradițiile românești ale războiului întregului popor.

Desfășurările politico-militare din vara anului 1944 au pus cu pregnanță în relief faptul că eliberarea de sub dominația fascistă nu putea fi decît opera întregului popor ridicat la luptă hotărîtă, cu arma în mînă, împotriva dictaturii militaro-fasciste și a trupelor celui de-al treilea Reich, trupe superdotate din punct de vedere tehnic, care împînzeau în lung și-n lat teritoriul țării. Este marele merit al partidului nostru comunist că, pe temeiul analizei lucide, realiste, științifice a condițiilor concret-istorice, interne și internaționale, a știut să unească într-un front național unic toate forțele politice, sociale și militare, să elaboreze și să înfăptuiască strategia revoluționară a eliberării țării de sub dominația fascistă.

O însemnătate deosebită în contextul pregătirii politico-militare a revoluției din august a avut-o crearea de către partidul comunist a propriului său instrument înarmat — formațiunile de luptă patriotice. Pe baza hotărîrilor adoptate de C.C. al P.C.R. în anii 1942 și 1943, au fost create, dotate și instruite pînă la declanșarea revoluției sute de formațiuni de luptă patriotice în Capitală și în cele mai importante localități, pentru conducerea acestora înființîndu-se un comandament central și comandamente regionale.

Din primul moment al declanșării revoluției eliberatoare, formațiunile patriotice au luptat eroic alături de brava oștire română, care, la înalta chemare a patriei, a întors armele ca un singur om împotriva trupelor naziste. În București, principalul centru al insurecției, misiunile îndeplinite de formațiunile patriotice au fost dintre cele mai importante. Umăr la umăr cu unitățile militare, formațiunile patriotice au apărat instituțiile de stat și celelalte obiective care nu se aflau în mîinile inamicului, au contribuit la încercuirea, blocarea, asaltarea și lichidarea focarelor de rezistență fasciste, la împiedicarea pătrunderii în oraș a trupelor germane din exteriorul Bucureștiului, au organizat posturi fixe și patrule, au participat la curățirea de hitleriști a cartierelor, la paza prizonierilor, la înlăturarea urmărilor bombardamentelor barbare executate de aviația nazistă, la asigurarea funcționării normale a întreprinderilor și mijloacelor de transport, la aprovizionarea orașului.

Luptînd cu arma în mînă, formațiunile patriotice, zeci de mii de cetățeni au acționat cu același avînt eroic, alături de oștirea română sau în sprijinul ei pretutindeni unde au avut loc înclestări cu dușmanul: în Valea Prahovei și în Dobrogea, în Bărăgan și în Țara Bîrsei, pe pămîntul Băniei și în orașele dunărene, în Banat și Țara Hațegului etc. Relevînd eroismul în luptă al forțelor insurecționale, tovarășul Nicolae Ceaușescu arăta că „în cursul unor bătălii grele, unitățile militare, împreună cu formațiunile patriotice, care numărau mii și mii de luptători în principalele orașe ale țării, au lichidat rezistența trupelor naziste, au eliberat în cîteva zile Capitala și o mare parte a țării".

După victoria revoluției din august, formațiunile de luptă patriotice nu și-au încetat activitatea. Ele s-au dezvoltat continuu din punct de vedere numeric și și-au întărit capacitatea de acțiune, devenind un reazem de nădejde în înfăptuirea și consolidarea cuceririlor revoluționare din acea perioadă eroică. „Evenimentele au arătat — spunea tovarășul Nicolae Ceaușescu — că partidul a procedat just organizînd în acele condiții unități înarmate de luptă ale clasei muncitoare [...] Existența gărzilor patriotice — care cuprindeau în rîndurile lor peste 70 000 de oameni ai muncii înarmați — a permis forțelor democratice și revoluționare să dejoace o serie de acțiuni represive ale reacțiunii și să asigure dezvoltarea cu succes a luptei pentru un guvern democratic".

Mîndri de eroicele tradiții moștenite, luptătorii gărzilor patriotice — muncitori, țărani și intelectuali, fără deosebire de naționalitate — fac totul pentru a se situa la înălțimea faptelor înaintașilor și a noului timp socialist al României, înțelegîndu-și profund înaltele răspunderi ce decurg din nobila lor poziție socială de proprietari ai mijloacelor de producție, făurari de bunuri materiale și valori spirituale, beneficiari și apărători.

Prezente pe tot cuprinsul țării — în cetățelele industriale și pe șantiere, în instituții și în celelalte unități economico-sociale, în orașe, comune și sate — gărzile patriotice sînt unități de luptă înarmate ale clasei muncitoare, țărănimii și intelectualității. Ele își desfășoară întreaga activitate sub conducerea nemijlocită a Comitetului Central al P.C.R., a comandantului nostru suprem și a organelor locale ale partidului, avînd misiunea să participe efectiv, împreună cu forțele armate — pivotul sistemului național defensiv — la apărarea cuceririlor revoluționare ale poporului, a muncii sale pașnice, a suveranității și securității patriei, la apărarea orașelor și comunelor, a întreprinderilor, instituțiilor și celorlalte organizații socialiste. Niciodată de-a lungul secolelor, oastea cea mare a țării nu s-a ridicat și nu se putea ridica la un nivel atît de înalt de organizare, cuprindere și fortă combativă cum este cel ce caracterizează astăzi gărzile patriotice, ca și celelalte formațiuni populare de apărare.

Perfecționarea continuă a pregătirii forțelor armate, gărzilor patriotice și celorlalte formațiuni populare de apărare — impusă de evoluțiile periculoase ce au loc pe planul vieții internaționale — reflectă înalta responsabilitate manifestată de Partidul Comunist Român, de secretarul său general, pentru crearea tuturor condițiilor obiective și subiective, materiale și spirituale, în vederea asigurării muncii pașnice a națiunii noastre socialiste, libertății și suveranității patriei. Pentru tot ceea ce a făcut și face, întru măreția și gloria patriei, ilustrul bărbat din fruntea partidului și statului, eroul național al poporului român, luptătorii gărzilor patriotice, asemenea tuturor fiilor țării, aprobă din adîncul inimilor Hotărîrea Plenarei C.C. al P.C.R. din iunie a.c. privind reinvestirea tovarășului Nicolae Ceaușescu la Congresul al XIII-lea în funcția supremă de secretar general al partidului, văzînd în aceasta chezășia sigură a înaintării accelerate a țării spre orizonturile viitorului comunist, a întăririi continue a suveranității și independenței patriei, a forței sale economice și de apărare.

La marea sărbătoare de la 23 August, defilarea gărzilor patriotice, sub faldurile drapelelor de luptă nimbate de glorie, în Capitală și în municipiile reședință de județ, se va constitui într-un vibrant raport muncitoresc și ostășesc despre succesele deosebite cu care întîmpină gloriosul jubileu și Congresul al XIII-lea al P.C.R., într-un fierbinte omagiu adus eroilor țării, partidului, patriei și poporului, comandantului suprem, tovarășul Nicolae Ceaușescu, precum și într-un legămînt solemn de a fi permanent la înălțimea nobilei misiuni încredințate, de a nu precupeți nici un efort pentru afirmarea tuturor localităților, întreprinderilor și celorlalte unități economico-sociale ca adevărate cetăți de muncă, luptă și apărare, pentru a străjui cu neclintită hotărîre, împreună cu ostirea, cu întregul popor, cuceririle revoluționare, integritatea teritorială, suveranitatea și independența națională.

General-maior Alexandru PETRICEAN

În întîmpinarea marii noastre sărbători naționale

În anul 40 al libertății noastre, remarcabile realizări în întrecerea socialistă

Continuăm să publicăm rezultatele obținute în întrecerea socialistă de alte colective fruntașe de oameni ai muncii din întreprinderi industriale, construcții, transporturi, din unități agricole, turism, precum și din domeniul circulației mărfurilor.

Ca urmare a rezultatelor obținute și a punctajului stabilit pe baza realizării indicatorilor prevăzuți în criteriile de organizare a întrecerii socialiste, la 31 iulie *) pe primele locuri se situează:

ÎN DOMENIUL EXTRACȚIEI ȘI PREPARĂRII MINEREURILOR

Locul I: Exploatarea minieră Deva cu 951,3 puncte.

Principalii indicatori de plan au fost depășiți cu: 12,1 la sută la producția fizică, 12,6 la sută la producția-marfă vîndută și încasată, 22,7 la sută la volumul de pregătiri miniere, 11,7 la sută la productivitatea muncii, 15,6 la sută la volumul de deschideri miniere; depășiri de plan au mai fost obținute la producția netă și la beneficii; cheltuielile totale la 1 000 lei producție-marfă au fost mai mici decît cele planificate cu 8,8 la sută, iar cele materiale cu 5,1 la sută.

Locul II: Salina Slănic Prahova cu 898,4 puncte.

Locul III: Exploatarea minieră Mintia-Vețel, județul Hunedoara, cu 814,8 puncte.

ÎN DOMENIUL PRODUCERII ENERGIEI ELECTRICE PE BAZĂ DE CĂRBUNE

Locul I: Întreprinderea electrocentrale Oradea cu 292,1 puncte.

Principalii indicatori de plan au fost depășiți cu: 11 la sută la producția de energie electrică la bornele generatoarelor și la graficul de putere la dispoziția sistemului energetic național; unitatea s-a încadrat în prevederile de plan privind productivitatea muncii; consumul propriu tehnologic de energie electrică a fost mai mic decît cel normat cu 1,4 la sută, iar cel de combustibil convențional pentru producerea energiei electrice și termice cu 0,2 la sută.

ÎN DOMENIUL PROSPECȚIUNILOR ȘI EXPLORĂRILOR GEOLOGICE

Locul I: Întreprinderea de prospecțiuni și explorări geologice Hunedoara cu 727,3 puncte.

Principalii indicatori de plan au fost depășiți cu: 12 la sută la volumul fizic la forajul cu sondeze, 3,2 la sută la volumul lucrărilor geologice, 12,5 la sută la viteza medie de lucru la forajul cu sondeze, 3,5 la sută la volumul fizic la lucrările miniere; consumurile de materii prime și materiale au fost mai mici decît cele normate cu 28,6 la sută, iar cele de energie electrică și combustibili cu 16,4 la sută.

Locul II: Întreprinderea de prospecțiuni geologice și geofizice București, cu 692,2 puncte.

Locul III: Întreprinderea de prospecțiuni și explorări geologice Cluj cu 632,8 puncte.

ÎN INDUSTRIA DE TRACTOARE, MAȘINI AGRICOLE, AUTOCAMIOANE, TURISME, RULMENȚI ȘI ORGANE DE ASAMBLARE

Locul I: Întreprinderea mecanică Tîrgu Secuiesc, județul Covasna, cu 611,6 puncte.

Principalii indicatori de plan au fost depășiți cu: 5,5 la sută la producția fizică, 1,5 la sută la producția-marfă vîndută și încasată; depășiri de plan au mai fost obținute la productivitatea muncii, export și la beneficii; consumurile de materii prime și materiale au fost mai mici decît cele normate cu 1,1 la sută, iar cele de energie electrică și combustibili cu 0,9 la sută.

Locul II: Întreprinderea metalurgică „Neferal" — București, cu 475,4 puncte.

Locul III: Întreprinderea de alumină Oradea, cu 466,9 puncte.

ÎN INDUSTRIA PRELUCRĂRII LEMNULUI

Locul I: Întreprinderea de mobilier și decorațiuni „Heliade" — București, cu 829,5 puncte.

Principalii indicatori de plan au fost depășiți cu: 14,1 la sută la producția fizică, 11,8 la sută la producția-marfă vîndută și încasată, 11,4 la sută la productivitatea muncii; depășiri de plan au mai fost obținute la producția netă, export și beneficii; consumurile de materii prime și materiale au fost mai mici decît cele normate cu 0,9 la sută, iar cele de energie electrică și combustibili cu 2,1 la sută.

Locul II: Combinatul de prelucrare a lemnului Comănești, cu 261,5 puncte.

Locul III: Întreprinderea de prelucrare a lemnului Cluj-Napoca, cu 165,8 puncte.

ÎN INDUSTRIA TRICOTAJELOR

Locul I: Întreprinderea de tricotaje și perdele Pașcani, județul Iași, cu 716,1 puncte.

Principalii indicatori de plan au fost depășiți cu: 20,3 la sută la producția fizică, 2,5 la sută la producția netă, 2,4 la sută la livrări de mărfuri la fondul pieței; depășiri de plan au mai fost obținute la export și la productivitatea muncii; consumurile de materii prime și materiale au fost mai mici decît cele normate cu 2,8 la sută, iar cele de energie electrică și combustibili cu 14,7 la sută.

Locul II: Întreprinderea de mănuși și ciorapi Agnita, județul Sibiu, cu 706,4 puncte.

Locul III: Întreprinderea de tricotaje Brașov, cu 515 puncte.

ÎN INDUSTRIA ULEIULUI, ZAHĂRULUI ȘI PRODUSELOR ZAHAROASE

Locul I: Întreprinderea de industrializarea sfeclei de zahăr Bod, județul Brașov, cu 1 144,4 puncte.

Principalii indicatori de plan au fost depășiți cu: 35,6 la sută la producția fizică, 22,7 la sută la producția-marfă vîndută și încasată, 34,8 la sută la productivitatea muncii; depășiri de plan au mai fost obținute la producția netă și la beneficii; cheltuielile totale la 1 000 lei producție-marfă au fost mai mici decît cele planificate cu 1,2 la sută, iar cele materiale cu 1,7 la sută.

Locul II: Întreprinderea de produse zaharoase Brașov, cu 699,8 puncte.

Locul III: Întreprinderea de ulei „Unirea" — Iași, cu 518 puncte.

ÎN AGRICULTURA DE STAT — UNITĂȚI CU PROFIL AVICOL

Locul I: Întreprinderea avicolă de stat Bacău, cu 876 puncte.

Principalii indicatori de plan au fost depășiți cu: 32,7 la sută la producția și livrările de carne la fondul de stat, 25,3 la sută la producția de ouă, 14,5 la sută la efectivele de păsări la sfîrșitul perioadei, 21,7 la sută la livrările de ouă la fondul de stat; depășiri de plan au mai fost obținute la beneficii; cheltuielile la 1 000 lei producție-marfă au fost mai mici decît cele planificate cu 0,5 la sută.

Locul II: Întreprinderea avicolă de stat Buftea, cu 802 puncte.

Locul III: Întreprinderea avicolă de stat Suceava, cu 788 puncte.

ÎN SECTORUL DE CONSTRUCȚII-MONTAJ AL CONSILIILOR POPULARE JUDEȚENE

Locul I: Întreprinderea antreprză de construcții-montaj Olt, cu 931,8 puncte.

Principalii indicatori de plan au fost depășiți cu: 2,2 la sută la producția de construcții-montaj terminată, 23,9 la sută la numărul de locuințe date în folosință, 3,4 la sută la productivitatea muncii; depășiri de plan au mai fost obținute la beneficii; cheltuielile totale la 1 000 lei producție de construcții-montaj au fost mai mici decît cele planificate cu 0,9 la sută, iar cele materiale cu 7,4 la sută; consumurile de cimont, metal, combustibili și carburanți au fost mai mici decît cele normate.

Locul II: Trustul-antreprză generală de construcții-montaj Timișoara, cu 900 puncte.

Locul III: Trustul-antreprză generală de construcții-montaj Bacău, cu 874,1 puncte.

ÎN DOMENIUL TRANSPORTURILOR FEROVIARE — STAȚII DE CALE FERATĂ

Locul I: Stația de cale ferată Simeria, cu 607,4 puncte.

Principalii indicatori de plan au fost depășiți cu: 20,3 la sută la volumul de transport, 21,4 la sută la productivitatea muncii, 10 la sută la vagoane intrate-ieșite, 5,7 la sută la utilizarea mijloacelor de transport; greutatea medie brută a trenurilor de marfă a crescut față de cea planificată și s-a redus staționarea vagoanelor de marfă în tranzit cu manevră.

Locul II: Stația de cale ferată Iași, cu 519,1 puncte.

Locul III: Stația de cale ferată Curtici, cu 466,7 puncte.

ÎN DOMENIUL CIRCULAȚIEI MĂRFURILOR — ÎNTREPRINDERI COMERCIALE CU RIDICATA

Locul I: Întreprinderea comercială de stat cu ridicata mărfuri textile-încălțăminte Deva, cu 249,1 puncte.

Principalii indicatori de plan au fost depășiți cu: 5,6 la sută la livrări de mărfuri cu ridicata, 7,4 la sută la volumul livrărilor de mărfuri pe un lucrător; depășiri de plan au mai fost obținute la beneficii; viteza de circulație a mărfurilor a fost mai mare decît cea planificată; cheltuielile de circulație la 1 000 lei livrări au fost mai mici decît cele planificate cu 8,7 la sută.

Locul II: Întreprinderea comercială de stat cu ridicata mărfuri alimentare Brăila, cu 237,9 puncte.

Locul III: Întreprinderea comercială de stat cu ridicata mărfuri metalo-chimice București, cu 149,6 puncte.

ÎN DOMENIUL TURISMULUI

Locul I: Întreprinderea de hoteluri și restaurante Mangalia, cu 327,6 puncte.

Principalii indicatori de plan au fost depășiți cu: 1,7 la sută la desfaceri de mărfuri cu amănuntul, 1,5 la sută la încasări medii pe un lucrător, 4,8 la sută la coeficientul de utilizare a capacității de cazare; depășiri de plan au mai fost obținute la beneficii.

Locul II: Oficiul național de turism „Carpați" — Brașov, cu 250,5 puncte.

Locul III: Întreprinderea de hoteluri și restaurante Eforie Nord, cu 40,3 puncte.

(Agerpres)

PANOUL FRUNTAȘILOR PE ȘAPTE LUNI ALE ANULUI

*) *Indicatorii privind producția netă, productivitatea muncii, costurile de producție și beneficiile sînt calculați pe șase luni.*

S-au încheiat adunările generale ale oamenilor muncii din întreprinderile industriale, de construcții, transporturi și telecomunicații, institutele și centrele de cercetare și proiectare, din unitățile de comerț, turism, prestări de servicii și din instituțiile social-culturale.

Desfășurate în atmosfera de puternică efervescență politică, revoluționară, de muncă intensă și creatoare, generată de aniversarea mărețului act istoric de la 23 August 1944 și de Congresul al XIII-lea al partidului, adunările generale au constituit un moment de înaltă semnificație patriotică, prilejuind reafirmarea deplinei aprobări a oamenilor muncii, fără deosebire de naționalitate, față de Hotărîrea plenarei Comitetului Central privind realegerea, de către marele forum al comuniștilor, în funcția supremă de secretar general al Partidului Comunist Român a tovarășului Nicolae Ceaușescu, cel mai iubit fiu al națiunii noastre, strălucit militant revoluționar și patriot înflăcărat, personalitate proeminentă a lumii contemporane.

Recentele adunări generale au analizat temeinic, cu spirit de răspundere, modul în care au acționat consiliile oamenilor muncii pentru îndeplinirea ritmică a planului și a bugetului de venituri și cheltuieli pe primul semestru al anului, a angajamentelor asumate în întrecerea socialistă, ca și a prevederilor înscrise în contractul colectiv.

În lumina obiectivelor cuprinse în hotărîrile Congresului al XII-lea și Conferinței Naționale ale partidului, a indicațiilor și orientărilor formulate de tovarășul Nicolae Ceaușescu în cadrul plenarelor și consfătuirilor de lucru, al dialogului permanent și direct purtat cu colectivele de oameni ai muncii din toate domeniile de activitate, participanții la adunări au dezbătut pe larg problemele esențiale legate de realizarea în bune condiții a sarcinilor ce le revin din planul național unic de dezvoltare economico-socială a țării pe anul în curs, îndeosebi a producției fizice și a producției destinate exportului. În acest context, vorbitorii au arătat că succesele deosebite obținute în prima jumătate a anului sînt rezultatul nemijlocit al mai bunei organizări a producției și a muncii, repartizării [illegible]oase a tuturor forțelor de pro- [illegible] întăririi ordinii și disciplinei, [illegible]irii măsurilor organizatori- [illegible]e propuse la precedente- [illegible]enerale în scopul folo- [illegible] complete a bazei teh- [illegible] și a forței de m- [illegible] au fost critic- [illegible] ficiențele care s-au manifestat în unele secții și întreprinderi în realizarea ritmică și la toți indicatorii a planului pe primul semestru, propunîndu-se adoptarea de măsuri suplimentare care să asigure înlăturarea neajunsurilor și recuperarea tuturor restanțelor de plan.

Adunările generale au evidențiat preocupările sporite ale colectivelor din multe unități economice de a realiza în mod ritmic producția pentru export, în structura, sortimentația și la parametrii calitativi prevăzuți în contracte. S-a subliniat necesitatea adoptării în continuare a unor noi măsuri menite să asigure [illegible] accentuate a consumurilo- [illegible] prin reproiectarea și [illegible]oduselor, în vederea [illegible]or și a ridicării pa- [illegible]economici, recu- [illegible] perării și refolosirii materialelor, precum și a recondiționării pieselor de schimb.

Adunările generale ale oamenilor muncii și-au concentrat atenția asupra măsurilor de natură să asigure creșterea eficienței economice în toate sectoarele de activitate. În acest cadru au fost evidențiate cerințele privind ridicarea nivelului tehnic și calitativ al produselor, creșterea tot mai accentuată a productivității muncii, promovarea unor tehnologii moderne, care să asigure valorificarea superioară a materiilor prime, diminuarea cheltuielilor materiale și de producție. În dezbateri s-a subliniat cu toată tăria că spiritul gospodăresc trebuie să constituie o trăsătură esențială a autoconducerii muncitorești și autogestiunii economice, a comportamentului fiecărui om al muncii. A fost reliefată necesitatea sporirii exigenței pentru ridicarea calității produselor, în scopul asigurării competitivității mașinilor, instalațiilor și utilajelor, a tuturor produselor. Participanții la dezbateri au insistat asupra necesității ridicării nivelului de pregătire profesională a personalului muncitor, însușirii celor mai noi cunoștințe din toate domeniile, asigurîndu-se cuprinderea în formele de perfecționare a tuturor categoriilor de oameni ai muncii, în strînsă corelare cu înzestrarea tehnică a fiecărei unități. În calitatea lor de proprietari, producători și beneficiari, de participanți la autoconducere și autogestiune, oamenii muncii din fiecare unitate, secție și atelier, din fiecare formație de lucru trebuie să cunoască temeinic cît se consumă, cît se produce și cu ce cheltuieli, astfel ca, în lumina acestor cerințe, să se asigure aplicarea neîntîrziată a noilor principii de retribuire — acordul global — în toate sectoarele de activitate, ca mijloc de stimulare a sporirii producției, a beneficiilor, a vînzarea grupelor de produse, ridicarea randamentului utilajelor și a gradului de siguranță în exploatare. S-a insistat asupra necesității aplicării rapide în unitățile economice a rezultatelor cercetării științifice.

Un loc important în cadrul dezbaterilor l-au ocupat problemele legate de bunul mers al activității de investiții. Subliniindu-se că în acest an urmează să fie puse în funcțiune 460 de obiective industriale și agrozootehnice s-a arătat că realizarea acestei sarcini de mare răspundere impune o organizare temeinică a muncii pe șantiere, printr-o strînsă colaborare între toți cei ce concură la crearea noilor capacități de producție — proiectanți, furnizori de materiale și utilaje, constructori și beneficiari. În același timp, s-a cerut în mod insistent ca, prin măsuri eficiente, să fie recuperate rămînerile în urmă înregistrate pe unele șantiere, astfel ca toate obiectivele să intre în exploatare și să atingă parametrii proiectați la termenele stabilite.

Largi și fructuoase dezbateri au avut loc în cadrul adunărilor oamenilor muncii din transporturi și telecomunicații. Cei care au luat cuvîntul au arătat că organele de conducere colectivă din acest sector trebuie să aplice cu hotărîre programele de optimizare a rețelelor de transport, să acționeze cu toată răspunderea pentru diminuarea consumurilor de energie și combustibil, a perioadelor de staționare și a celor de circulație fără încărcătură a vagoanelor și autovehiculelor, pentru extinderea transportului fluvial și maritim, pentru introducerea fermă a unui climat de ordine desăvîrșită în desfășurarea tuturor activităților.

La rîndul lor, adunările generale ale oamenilor muncii din unitățile de comerț, cooperație, industria mică și cele prestatoare de servicii au pus în centrul dezbaterilor problemele legate de îndeplinirea exemplară a sarcinilor ce decurg din programul privind buna aprovizionare a populației cu produse alimentare, mărfuri industriale și bunuri de uz casnic.

În cadrul adunărilor generale din instituțiile de învățămînt, cultură și sănătate a fost analizată, în mod aprofundat, contribuția pe care lucrătorii din aceste sectoare au adus-o și trebuie s-o aducă, în continuare, la înfăptuirea hotărîrilor partidului privind ridicarea nivelului de cultură și lărgirea orizontului de cunoaștere al tineretului, al întregii populații, perfecționarea asistenței sanitare și îmbunătățirea indicatorilor demografici.

Prin întreaga lor desfășurare, adunările generale ale oamenilor muncii și-au dovedit caracterul lor efectiv de lucru, analizînd cu simț de răspundere și exigență modul în care consiliile oamenilor muncii, birourile executive ale acestora au acționat pentru realizarea măsurilor stabilite anterior și pentru soluționarea problemelor de muncă și viață ale colectivelor din unitățile economico-sociale. În același timp, adunările generale au constituit reale manifestări de afirmare puternică a democrației muncitorești, a hotărîrii unanime a tuturor colectivelor de a acționa, cu toată fermitatea, pentru traducerea în viață a obiectivelor stabilite de Congresul al XII-lea și Conferința Națională ale partidului, a indicațiilor date de tovarășul Nicolae Ceaușescu pentru obținerea unor noi și remarcabile succese în întîmpinarea marilor evenimente din viața poporului român — aniversarea a patru decenii de la victoria revoluției de eliberare socială și națională, antifascistă și antiimperialistă de la 23 August și cel de-al XIII-lea Congres al Partidului Comunist Român.

S-AU ÎNCHEIAT ADUNĂRILE GENERALE ALE OAMENILOR MUNCII

— forurile autoconducerii muncitorești din unitățile economice

---

Însuflețitoare fapte de muncă

(Urmare din pag. I)

neți o noutate tehnică și de la **Întreprinderea de utilaje, piese de schimb și reparații din Iași.** Aici, de unde vă transmit acum — ne spune **Manole Corcaci** — s-a realizat un nou tip de ferăstrău circular cu diametrul pînzei de 2 020 milimetri, folosit la debitarea blumingurilor și a barelor turnate forjate sau laminate de mari dimensiuni. Noul utilaj, cel mai mare de acest fel din țară, fabricat numai cu componente românești, a fost realizat după un proiect al specialiștilor filialei din Cluj-Napoca a Institutului de cercetări și proiectări tehnologice pentru sectoare calde din București.

NOUTĂȚI ÎN INDUSTRIA MINIERĂ. De pe Valea Trotușului, mai exact de la **Întreprinderea minieră Comănești**, corespondentul nostru **Gheorghe Baltă** ne anunță:

— Minerii din sectorul Vermești au dat în exploatare un nou abataj. În fiecare zi, de aici se scot la suprafață cîte 300 tone cărbune.

— Tot cîte 300 tone de cărbune pe zi — intervine **Ioan Laza** din județul Bihor — se vor scoate și din noul abataj din sectorul Budoi de la **Întreprinderea minieră Voivozi.** Lucrările pregătitoare pentru intrarea în exploatare a noului abataj și montarea unui modern complex mecanizat s-au efectuat repede și bine!

La fel de bine și la fel de repede a fost pusă în funcțiune, la **Flotația centrală din Baia Sprie,** o linie tehnologică de măcinare autogenă modernizată. Încă de pe acum, din primele sale zile de funcționare, noua linie tehnologică se caracterizează prin performanțe superioare celor prevăzute în proiectul inițial.

— Cum se explică acest lucru, **Gheorghe Susa ?**

— Se explică prin găsirea și aplicarea unei soluții tehnice originale în modul său de funcționare, ceea ce o face foarte eficientă.

— Cît de eficientă ?

— Pe scurt: productivitatea muncii crește cu 35 la sută, iar consumul de energie electrică pe tona de minereu prelucrat se reduce cu 30 la sută. Și această eficiență va fi de cinci ori mai mare, întrucît alte patru linii tehnologice similare se află în fază de modernizare.

COMENZI LA EXPORT EXEMPLAR ONORATE. La solicitarea expresă a unui partener din cele 100 de țări ale lumii în care se exportă produse realizate de **Combinatul de îngrășăminte chimice din Turnu Măgurele** — ne transmite **Stan Ștefan** — s-a răspuns cu promptitudine, comanda fiind onorată cu mult mai devreme.

— Cu cît mai devreme ?

— Cu o lună de zile. Și nu este prima oară cînd sarcinile la producția de export sînt îndeplinite înainte de termen. Așa se explică faptul că acum, în pragul marii noastre sărbători naționale, colectivul muncitoresc de aici raportează depășirea planului la export cu peste 50 milioane lei.

— Aproape-aproape de... ideal — completează **Nicolae Mocanu** din Brașov, și continuă: Nu ideal, ci absolut normal, așa cum trebuie să-și îndeplinească și să-și depășească planul toate unitățile cu producție contractată și la export. În ce mă privește, nu am rostit întîmplător cuvîntul ideal. Unul din cele mai solicitate produse realizate de **Întreprinderea de unelte și scule din Brașov** se numește trusa „Ideal", indispensabilă în întreținerea și repararea camioanelor, limuzinelor, tractoarelor și chiar în gospodărie. Este o trusă formată din 29 de scule, dintre cele mai diferite, realizate la un înalt nivel tehnic și de calitate. O atestă și faptul că din cele 40 000 de truse „Ideal", cîte s-au fabricat aici pînă joi, 16 august, nu mai puțin de 39 000 au fost exportate în numeroase țări ale lumii, inclusiv în cele cu industria cea mai dezvoltată. Alte 6 000 de truse „Ideal" urmează să fie livrate în acest an în Statele Unite ale Americii.

O faptă asemănătoare este „semnată" și de colectivul de la **Întreprinderea navală de elice din Galați.** Deși unitatea este profilată, așa cum indică și denumirea, pe fabricarea de elice navale — ne spune corespondentul nostru **Dan Plăeșu** — ea a primit o comandă să execute 1 000 de traverse de vagoane pentru export. Cu înaltă responsabilitate muncitorească și, aș zice eu, cu multă ambiție și dorință de afirmare, colectivul întreprinderii gălățene nu numai că a făcut față acestei solicitări inedite pentru el, dar acum, în cinstea aniversării a 40 de ani de la actul istoric din 23 August, raportează cu fruntea sus că și-a onorat misiunea încredințată la cei mai înalți parametri de calitate — și încă înainte de termen!

Petre POPA

Manifestări omagiale dedicate zilei de 23 August

În Capitală, la clubul întreprinderii „Flacăra roșie", un mare număr de oameni ai muncii au audiat expunerea cu tema „Gîndirea revoluționară a secretarului general al partidului, tovarășul Nicolae Ceaușescu, factor mobilizator în întreaga activitate economico-socială a patriei", iar la întreprinderea „Tînăra gardă" a fost prezentată expunerea „Actul istoric de la 23 August 1944 — moment epocal în conștiința neamului românesc". Clubul întreprinderii „Transcom" a găzduit simpozionul „August 1944 — August 1984 — patru decenii de mărețe realizări în viața poporului român condus de partid". Numeroși tineri de la întreprinderea „Automatica" au participat la concursul „File din istoria U.T.C.", în cadrul căruia au fost relevate paginile de eroism înscrise de tineretul țării în lupta pentru apărarea cuceririlor de la 23 August 1944. La rîndul său, clubul IREMOAS a găzduit o dezbatere-concurs cu tema „23 August 1944 — moment eroic al Bucureștiului".

În ciclul „Bucureștii marilor împliniri", la Muzeul municipal de istorie și artă a avut loc o dezbatere în care a fost reliefată pe larg contribuția locuitorilor Capitalei la victoria revoluției de eliberare socială și națională, antifascistă și antiimperialistă, la mărețele izbînzi socialiste.

Galeriile de artă ale municipiului găzduiesc expoziția cu tema „Realitatea contemporană românească, izvor nesecat de inspirație al artiștilor plastici bucureșteni".

★

În organizarea comitetului județean al Uniunii Tineretului Comunist, la Vaslui a avut loc simpozionul cu tema „Victoria revoluției de eliberare socială și națională, antifascistă și antiimperialistă — moment hotărîtor în făurirea orînduirii socialiste pe pămîntul României". Comunicările prezentate au subliniat activitatea eroică a Partidului Comunist Român, aflat în fruntea forțelor revoluționare, progresiste și democratice din țara noastră, pentru organizarea și desfășurarea actului istoric de la 23 August 1944, semnificația și importanța acestui măreț eveniment din istoria patriei, aportul tineretului român la lupta antifascistă și antiimperialistă, marile succese dobîndite de poporul nostru în cei 40 de ani de libertate, cu deosebire în perioada care a trecut de la cel de-al IX-lea Congres al partidului. Simpozionul s-a încheiat cu spectacolul „Odă eroilor neamului românesc", susținut de formații artistice ale tineretului din Vaslui.

„Unitatea de nezdruncinat a clasei muncitoare, a întregului popor în jurul partidului, al secretarului său general, tovarășul Nicolae Ceaușescu, chezășia victoriilor noastre pe drumul făuririi societății socialiste multilateral dezvoltate și înaintării României spre comunism" s-a intitulat simpozionul găzduit la Casa de cultură a sindicatelor din același localitate, în cadrul căruia s-au evidențiat uriașele transformări democratice și revoluționare petrecute în viața politică, socială și economică a României de după 23 August 1944, contribuția hotărîtoare a tovarășului Nicolae Ceaușescu la edificarea României moderne, la creșterea prestigiului internațional al țării noastre.

În suita de manifestări omagiale se înscriu, de asemenea, expunerea „Dezvoltarea economică, politică și socială a României în perioada celor patru decenii de libertate", susținută la Întreprinderea de fulmenți din Bîrlad, la Stănilești, Lunca Banului, Fălciu, precum și în alte localități din județul Vaslui, întîlnirea foștilor brigadieri cu tineri brigadieri vasluieni prezenți pe șantiere naționale, spectacolul „Te cînt și te laud patria mea", prezentat pe scenele unor cămine culturale sătești, expoziția de carte „File din istoria contemporană a României", deschisă la biblioteci orășenești și comunale din județ.

★

„Epoca Ceaușescu — epoca de aur a României", „40 de ani de luptă și împliniri pe drumul luminos al socialismului în patria noastră", „Sub faldurile lui August biruitor", „Revoluția de eliberare socială și națională, antifascistă și antiimperialistă, operă a întregului popor român, înfăptuită din inițiativa și sub conducerea Partidului Comunist Român" — pe aceste teme au avut loc, la Întreprinderea mecanică, întreprinderea „Electrotimiș", întreprinderea „Arta textilă" și în alte unități economice din Timișoara simpozioane, conferințe și expuneri, urmate de recitaluri literar-muzicale omagiale dedicate celei de-a 40-a aniversări a actului istoric de la 23 August 1944.

★

„Județul Suceava — 40 de trepte de lumină" — este titlul expoziției

fotodocumentare omagiale deschise la Casa de cultură a sindicatelor din Suceava.

Prin intermediul a numeroase panouri, cuprinzînd grafice și imagini sugestive, sînt ilustrate drumul glorios parcurs de poporul român sub conducerea încercată a partidului în cele patru decenii de viață liberă și independentă, mărețele înfăptuiri revoluționare petrecute pe pămîntul patriei, puternica dezvoltare a industriei, agriculturii, învățămîntului, culturii din această parte a țării.

★

La galeriile de artă din municipiul Bacău s-a deschis expoziția omagială documentară „40 de ani de la revoluția de eliberare socială și națională, antifascistă și antiimperialistă". Sînt înfățișate principalele etape ale dezvoltării țării noastre în perioada construcției socialiste, activitatea neobosită a tovarășului Nicolae Ceaușescu pusă în slujba propășirii patriei, mărețele înfăptuiri dobîndite de poporul român în anii luminoși parcurși de la Congresul al IX-lea al P.C.R. Imaginile noilor construcții, aspecte din vizitele întreprinse de secretarul general al partidului pe meleagurile băcăuane ilustrează elocvent împlinirile din cea mai fertilă perioadă a istoriei României — „Epoca Ceaușescu".

★

„Victoria revoluției de eliberare socială și națională, antifascistă și antiimperialistă — încununare a luptei istorice a maselor populare, a celor mai înaintați reprezentanți ai muncitorimii, țărănimii și intelectualității pentru progres și civilizație, pentru independență și dezvoltarea României" — este tema expunerilor prezentate în aceste zile premergătoare marii noastre sărbători de la 23 August în întreprinderi, instituții și comune din județul Bacău.

Sub semnul marii noastre sărbători naționale, Cabinetul județean pentru activitatea ideologică și politico-educativă, împreună cu Muzeul județean și Filiala Bacău a Arhivelor Statului, organizează în unități economice și instituții simpozioane, mese rotunde, expuneri relevînd semnificația profundă a actului istoric de la 23 August 1944.

★

Pe agenda manifestărilor politico-educative și cultural-artistice omagiale organizate în localitățile argeșene au fost înscrise concursul de poezie patriotică „Poetul și cetatea", simpozioanele „Rolul și implicațiile cărții și ale bibliotecii în amplul proces de formare a omului nou, cu o conștiință socialistă, umanist-revoluționară, în decursul celor 40 de ani de viață liberă" și „Marea epopee revoluționară — 23 August 1944, un început de eră nouă în istoria poporului român", spectacolul de sunet și lumină „Eroi au fost, eroi sînt încă". La schelele de producție petrolieră din Merișani și Leordeni au avut loc dezbateri cu tema „19 ani de istorie parcurși pe drumul deschis de Congresul al IX-lea al P.C.R. Coordonatele dezvoltării industriei petroliere în această perioadă", iar la căminele culturale din comunele Mozăceni, Negrași, Lunca Corbului, Căldăraru, Hirsești și Popești au fost organizate seri cultural-educative pentru tineret, al căror program a cuprins mese rotunde pe tema „Orientările și indicațiile tovarășului Nicolae Ceaușescu — programul nostru de acțiune. Pregătirea tineretului prin muncă și pentru muncă — vocație majoră a factorilor educaționali", urmate de montaje literar-muzicale cu genericul „Arc de triumf în august".

★

„Dezvoltarea originală a creației teoretico-ideologice în lucrările secretarului general al partidului, tovarășul Nicolae Ceaușescu, în perioada cuprinsă între congresele al IX-lea și al XII-lea ale partidului" a fost tema simpozionului desfășurat la Craiova în organizarea Muzeului Olteniei și Casei de cultură a municipiului. Sub egida aceloraşi instituții s-a desfășurat simpozionul „Contribuția comuniștilor din Oltenia la pregătirea și desfășurarea revoluției de eliberare socială și națională, antifascistă și antiimperialistă din august 1944".

În toate așezămintele culturale din județul Dolj au loc manifestări cultural-artistice complexe, programate sub genericul „August de lumină". La Muzeul de artă din Calafat s-a deschis expoziția de pictură „Trepte de august", iar pe platformele industriale ale Craiovei, actori ai Teatrului Național din localitate prezintă recitaluri de versuri „Biruințe în august".

★

În suita manifestărilor dedicate apropiatei aniversări a zilei de 23 August, la Casa de cultură a sindicatelor din Constanța s-a deschis expoziția de creație tehnică a unităților economico-industriale „Expotehnium '84". Expoziția ilustrează convingător dinamica ascendentă a producției industriale a județului Constanța — care a ajuns acum la o producție industrială anuală de 30 miliarde lei, volumul impresionant al investițiilor alocate în vederea dezvoltării unor importante ramuri industriale, contribuția cercetării științifice, a aplicării unor invenții și inovații la creșterea de la an la an a ponderii unităților industriale constănțene în economia țării. Astfel, în 1983 și în perioada scursă din acest an au fost înregistrate 73 de invenții și 270 de inovații, a căror eficiență economică se ridică la peste 82 milioane lei. În același timp, ca urmare a aplicării în practică a unor idei noi, soluții tehnologice originale și a unor inovații s-au economisit 13 700 tone metal, 12 900 tone combustibil, 93 000 MWh energie electrică etc.

(Agerpres)

Vizita șefului Departamentului federal al afacerilor externe al Elveției

Joi după-amiază a sosit la București consilierul federal Pierre Aubert, șeful Departamentului Federal al Afacerilor Externe al Elveției, care, la invitația ministrului afacerilor externe Ștefan Andrei, efectuează o vizită oficială în țara noastră.

La sosire, pe aeroportul Otopeni, oaspetele a fost salutat de ministrul român al afacerilor externe, de alte persoane oficiale.

Au fost prezenți Ion Datcu, ambasadorul României la Berna, și Gaudenz von Salis, ambasadorul Elveției la București.

★

În aceeași zi au avut loc convorbiri între miniștrii afacerilor externe ai României și Elveției.

Au fost examinate stadiul și perspectivele relațiilor dintre cele două țări, posibilitățile dezvoltării colaborării bilaterale, îndeosebi în domeniile economic, al cooperării și al schimburilor comerciale, precum și în alte domenii de interes reciproc.

Cronica zilei

Tovarășul Ion Stoian, membru supleant al Comitetului Politic Executiv, secretar al C.C. al P.C.R., a primit joi delegația de activiști ai Comitetului Central al Partidului Comunist Chinez, condusă de tovarășul Lin Huaxuan, secretar general al Secției relații externe a C.C. al P.C.C., care, la invitația C.C. al P.C.R., a efectuat o vizită pentru schimb de experiență în țara noastră.

În cadrul convorbirii au fost evocate bunele relații de prietenie și colaborare dintre Partidul Comunist Român și Partidul Comunist Chinez, dintre popoarele și țările noastre, care se dezvoltă continuu, pe multiple planuri, în spiritul convorbirilor și înțelegerilor convenite cu prilejul întîlnirilor româno-chineze la nivel înalt.

La întrevedere a participat Nicolae Mihai, adjunct de șef de secție la C.C. al P.C.R. A fost de față Li Zewang, ambasadorul R.P. Chineze la București.

În timpul vizitei în țara noastră, delegația de activiști ai C.C. al P.C. Chinez a avut întîlniri pentru schimb de experiență la C.C. al P.C.R. și la Comitetele județene de partid Constanța, Tulcea, Galați, Bacău, Neamț, Covasna și Brașov. Oaspeții au vizitat întreprinderi industriale, unități agricole, obiective social-culturale și turistice din Capitală și județe.

★

Cu prilejul Zilei naționale a Republicii Indonezia, a 39-a aniversare a proclamării independenței, joi după-amiază a avut loc în Capitală o manifestare culturală, organizată de Institutul român pentru relațiile culturale cu străinătatea, în cadrul căreia au fost prezentate impresii de călătorie din această țară. În continuare, a fost prezentat un program de cîntece și dansuri indoneziene.

Au participat membri ai conducerii I.R.R.C.S., reprezentanți ai Ministerului Afacerilor Externe, oameni de artă și cultură, un numeros public.

Au fost prezenți Mohamad Isnaeni, ambasadorul Republicii Indonezia la București, și membri ai ambasadei.

(Agerpres)

Aplicația statelor majore și trupelor Forțelor Armate Unite ale statelor participante la Tratatul de la Varșovia

La începutul lunii septembrie 1984, pe teritoriul Republicii Socialiste Cehoslovace, sub conducerea ministrului apărării naționale al Republicii Socialiste Cehoslovace, este planificată desfășurarea unei aplicații a trupelor Forțelor Armate Unite ale statelor participante la Tratatul de la Varșovia, sub denumirea convențională „Scut-84".

Din partea Armatei Republicii Socialiste România participă un stat major de mare unitate care va executa aplicația pe hartă.

Aplicația se desfășoară cu scopul prelucrării problemelor de cooperare a statelor majore și trupelor armatelor aliate pe timpul ducerii acțiunilor de luptă comune.

Efectivele preconizate să participe la aplicație vor fi de aproximativ 60 000 oameni.

Succese în realizarea sarcinilor economice

Oamenii muncii din **agricultura județului Alba** au încheiat recoltarea griului de pe întreaga suprafață cultivată.

În telegrama adresată cu acest prilej **tovarășului NICOLAE CEAUȘESCU, secretar general al Partidului Comunist Român, președintele Republicii Socialiste România**, de către Comitetul județean Alba al P.C.R., se subliniază că, în prezent, toate forțele și mijloacele mecanice sînt concentrate la eliberarea terenului, la stringerea și depozitarea furajelor, la recoltarea și valorificarea legumelor, precum și la efectuarea la timp și de calitate a arăturilor de vară.

Vă încredințăm, mult iubite și stimate tovarășe Nicolae Ceaușescu — se arată în telegramă — că vom acționa cu și mai multă hotărîre și energie pentru înfăptuirea exemplară a sarcinilor ce ne revin, întîmpinînd astfel mărețele evenimente politice ale anului — cea de-a 40-a aniversare a victoriei revoluției de eliberare socială și națională, antifascistă și antiimperialistă și cel de-al XIII-lea Congres al Partidului Comunist Român, cu rezultate și mai bune în muncă, convinși fiind că în acest fel ne vom aduce contribuția la înălțarea meleagurilor Albei, ale României socialiste, pe noi trepte de progres și prosperitate.

Printr-o telegramă adresată **C.C. al P.C.R., tovarășului NICOLAE CEAUȘESCU**, secretar general al Partidului Comunist Român, colectivul de oameni ai muncii de la **Întreprinderea de osii și boghiuri din Balș, județul Olt**, raportează realizarea planului la export pe întregul an 1984.

Ne angajăm ca, în perioada ce a rămas pînă la finele anului — se arată în telegramă — să depășim sarcinile planificate la export cu peste 50 la sută, la producția-marfă cu circa 150 milioane lei, materializînd astfel prețioasele indicații primite de constructorii de masini din Balș cu ocazia vizitei efectuate de dumneavoastră în octombrie 1982, care reprezintă pentru noi un autentic și mobilizator program de acțiune.

Ne exprimăm, și cu această ocazie, profunda satisfacție și sustinem din adîncul ființei noastre realegerea dumneavoastră, strălucit fiu al poporului, la cel de-al XIII-lea Congres al partidului în suprema funcție de secretar general, garanție a progresului neîntrerupt, a ridicării țării pe noi coordonate de progres, cultură și civilizație.

(Agerpres)

ZIUA NAȚIONALĂ A REPUBLICII INDONEZIA

Excelenței Sale General SUHARTO
Președintele Republicii Indonezia
JAKARTA

Cu prilejul aniversării Zilei naționale a Republicii Indonezia, vă adresez calde felicitări, însoțite de cele mai bune urări de sănătate și fericire personală, de progres și bunăstare poporului indonezian prieten.

Îmi exprim convingerea că relațiile de prietenie și cooperare dintre România și Indonezia vor continua să se dezvolte și în viitor, în scopul progresului și bunăstării popoarelor român și indonezian, al cauzei păcii, independenței și cooperării în întreaga lume.

NICOLAE CEAUȘESCU
Președintele
Republicii Socialiste România

Republica Indonezia — cel mai mare arhipelag din lume, format din 13 677 de insule — aniversează la 17 august împlinirea a 39 de ani de la adoptarea, de către Adunarea Consultativă populară provizorie, a Declarației de independență — eveniment care a încununat lupta îndelungată a poporului indonezian împotriva stăpînirii străine, pentru libertate și o viață mai bună.

„Noi, națiunea indoneziană, proclamăm independența Indoneziei..." — se subliniază în documentul adoptat atunci, vestind lumii că un nou popor a rupt lanțurile dominației coloniale și a pornit pe calea unei dezvoltări libere, de sine stătătoare. Acest drum pe care s-a angajat poporul indonezian n-a fost ușor, datorită mai ales moștenirii trecutului de impilare colonială. Eforturi susținute au fost și sînt depuse în vederea valorificării, în interesul propriu, a uriașelor resurse naturale — Indonezia dispune de o cincime din rezervele mondiale de petrol, o treime din cele de cositor, însemnate cantități de minereu de fier, bauxită, nichel, lemn, cauciuc, cărbune etc. — construirii unor întreprinderi moderne de extracție și prelucrare a materiilor prime. Și coordonatele progresului se concretizează continuu: în întreaga țară s-au produs profunde prefaceri economice și sociale, au apărut și s-au consolidat ramuri industriale moderne, sînt promovate larg noile cuceriri ale științei și tehnicii. S-au înălțat rafinării, întreprinderi siderurgice, textile, energetice, chimice, combinate forestiere, de cauciuc ș.a. De asemenea, se depun eforturi pentru extinderea și modernizarea sectorului agricol, crearea unor noi sisteme de irigații, dezvoltarea învățămîntului de toate gradele și a rețelei social-sanitare, pentru îmbunătățirea standardului de viață al populației.

În ciuda marii distanțe geografice ce le desparte, România și Indonezia întrețin și dezvoltă relații de prietenie și colaborare, bazate pe principiile independenței și suveranității, egalității în drepturi, neamestecului în treburile interne și avantajului reciproc. În evoluția ascendentă a raporturilor de cooperare reciproc avantajoasă româno-indoneziene, o importanță hotărîtoare au avut-o convorbirile la cel mai înalt nivel. Rezultatele rodnice ale vizitei oficiale de prietenie efectuată de tovarășul Nicolae Ceaușescu, împreună cu tovarășa Elena Ceaușescu, la Jakarta, în noiembrie 1982, au marcat o etapă nouă, superioară, în ansamblul conlucrării dintre cele două țări, atît pe plan bilateral, cît și în sfera vieții internaționale, în folosul reciproc, al cauzei păcii și înțelegerii între popoare.

ZIUA NAȚIONALĂ A REPUBLICII GABONEZE

Excelenței Sale Domnul EL HADJ OMAR BONGO
Președintele Republicii Gaboneze
LIBREVILLE

Cu prilejul sărbătorii naționale a Republicii Gaboneze, vă adresez calde felicitări și cele mai bune urări de sănătate și fericire personală, de progres și bunăstare poporului gabonez prieten.

Exprim încrederea că bunele relații de prietenie și cooperare dintre România și Gabon vor cunoaște o dezvoltare tot mai largă, în spiritul înțelegerilor convenite împreună, spre binele popoarelor noastre, al cauzei păcii, independenței naționale și înțelegerii în lume.

NICOLAE CEAUȘESCU
Președintele
Republicii Socialiste România

Gabonul, care sărbătorește astăzi împlinirea a 24 de ani de la proclamarea independenței naționale, este cunoscut ca una dintre cele mai bogate regiuni ale continentului african. Din suprafața sa totală de 268 000 kmp, circa 80 la sută o reprezintă zonele acoperite de păduri cu esențe prețioase, în vreme ce subsolul conține însemnate rezerve de mangan, petrol, uraniu și minereu de fier. În anii care au trecut de la cucerirea independenței și mai ales în ultima perioadă, Gabonul a făcut importanți pași înainte pe calea valorificării în folosul propriu a acestor resurse și a lichidării înapoierii economice moștenite din trecut. Un exemplu elocvent în acest sens îl constituie începerea construirii acum unsprezece ani a importantei căi de comunicații — „Transgabonezul", care, atunci cînd va fi gata, va permite stabilirea unei legături directe între porturile de pe țărmul Atlanticului și regiunile din interior, ușurînd considerabil exploatarea lemnului și a altor bogății naturale. S-au depus, de asemenea, eforturi pentru făurirea unei industrii proprii, dezvoltarea transporturilor, extinderea prospecțiilor geologice, promovarea învățămîntului etc. Din 1962, cînd a început exploatarea zăcămîntului de mangan de la Moanda, au fost extrase circa 2 500 000 tone de minereu, ceea ce plasează Gabonul pe locul al treilea în rîndul producătorilor mondiali. Planul de dezvoltare economică și socială a țării pe perioada 1983-1987 are în vedere, în primul rînd, dezvoltarea agriculturii, sector în care lucrează aproape 80 la sută din populația țării, construirea de noi capacități industriale, modernizarea rețelei feroviare și rutiere etc.

În spiritul politicii sale de solidaritate cu tinerele state africane, cu toate statele care au pășit pe calea dezvoltării de sine stătătoare, România socialistă urmărește cu simpatie eforturile depuse de poporul gabonez pentru lichidarea urmărilor dominației coloniale și făurirea unei vieți noi. Între Republica Socialistă România și Republica Gaboneză s-au statornicit relații de prietenie și colaborare care cunosc o continuă dezvoltare. O contribuție hotărîtoare la realizarea acestui curs pozitiv au adus întîlnirile dintre președintele Nicolae Ceaușescu și președintele Omar Bongo, acordurile și înțelegerile realizate cu aceste prilejuri deschizînd rodnice perspective conlucrării româno-gaboneze, în interesul reciproc, al cauzei păcii și înțelegerii între popoare.

Vă informăm despre: PERSPECTIVELE TOAMNEI TURISTICE

— Tovarășe Gheorghe Moraru, în calitatea pe care o aveți, ca director al direcției de turism intern din ministerul de resort, sînteți cel mai în măsură de a fi și un ghid al cititorilor în materie de alegerea vacanțelor. Cum ar arăta, mai întîi pe scurt, un bilanț al perioadei parcurse pînă acum?

— Derularea anului turistic 1984 a decurs pînă în prezent în condiții relativ bune. Numeroși turiști români și străini au apelat și beneficiat de serviciile oficiilor județene și naționale de turism. În comparație cu primele 7 luni ale anului trecut, în stațiunile noastre de odihnă au fost, în 1984, cu 4,3 la sută mai mulți oameni ai muncii, iar la excursiile organizate în țară și străinătate am avut o participare mai mare cu 2 la sută. Dacă ar fi să mă refer, de pildă, numai la stațiunile situate pe litoral, ele au primit pînă acum cu circa 30 000 de oameni ai muncii mai mulți decît în perioada corespunzătoare a anului trecut.

Rezultatele obținute sînt expresia grijii permanente a conducerii superioare de partid și de stat pentru odihna și sănătatea oamenilor muncii, pentru recrearea și refacerea puterii lor de muncă — grijă care, cum bine se știe, a căpătat la noi rol de politică de stat. Mărturie în acest sens stau numeroasele eforturi făcute pentru crearea unor condiții care să permită accesul unui număr tot mai mare de oameni ai muncii la binefacerile turismului. Iată, de pildă, cîteva cifre. Numărul locurilor de cazare de care dispun în prezent unitățile Ministerului Turismului este de 3 ori mai mare în comparație cu nivelul anului 1955. Ceea ce înseamnă că în prezent avem o bază materială în stațiunile de odihnă, de cură balneară și pe traseele turistice de peste 350 000 locuri de cazare; bază materială în măsură să satisfacă, printr-o judicioasă folosire, toate solicitările potențiale.

— Este folosită pe deplin și constant, pe întreg parcursul anului, această bază materială?

— La data cînd apare convorbirea noastră se face trecerea de la vacanțele de vară la cele de toamnă. Ce le propuneți solicitanților pentru această perioadă?

— Cererile de vacanță arată că pînă la 15 septembrie există, în continuare, un volum mare de solicitare a stațiunilor de toate tipurile. De aceea informăm pe cei interesați că, la toate agențiile de turism, s-au luat măsuri pentru crearea unor „liste de înscrieri" pe baza cărora să fie valorificate, operativ, toate disponibilitățile care apar atît pe litoral, cît și în celelalte stațiuni.

Ca să răspund și mai exact la întrebare, în unele stațiuni, cum ar fi Băile Herculane, Vatra Dornei, Poiana Brașov, Sinaia, Predeal, Covasna, Băile Felix, Slănic Moldova, timpul anului, la acțiuni turistice, îndeosebi la acelea cu caracter recreativ, astfel încît să asigurăm folosirea integrală a bazei materiale. Prin confortul creat în stațiuni, prin posibilitățile de informare a publicului, noi insistăm să-i obișnuim pe beneficiarii bazei noastre materiale cu adevărul că anul turistic are, ca și cel calendaristic, tot... 12 luni.

— La data cînd apare convorbirea

Buziaș, Călimănești-Căciulata, Govora, Olănești, precum și cele de pe litoral, posibilitățile de a mai primi turiști, cu excepția celor care și-au procurat din timp bilete, sînt relativ limitate. Situație firească dacă avem în vedere că locurile din toate stațiunile au fost contractate la sfîrșitul anului trecut și, pe măsura solicitărilor, valorificate la populație. Dar sînt și stațiuni — așa cum rezultă din derularea contractelor — care mai dispun de locuri pentru perioada respectivă: Geoagiu-Băi, Moneasa, Amara, Borșa, Izvoarele, Balta Albă, Săcelu, Durău, Pucioasa, Semenic, Borsec ș.a. În orice caz trebuie ținut seama că și la acestea din urmă situația valorificării se poate schimba de la o zi la alta pe măsura cererii. O legătură strînsă cu agențiile noastre de turism, din fiecare județ și înscrierea pe „listele de așteptare" constituie modalități prin care se pot satisface, și pe perioada toamnei, aproape toate opțiunile. Pentru că orientarea operativă a solicitărilor spre stațiunile cu locuri libere este și trebuie să fie în prezent obiectivul principal al direcției turism intern din minister și al agențiilor oficiilor județene de care acestea aparțin.

— Anul turistic 1984 a purtat și poartă în continuare pecetea celor două mari evenimente politice din viața poporului nostru — aniversarea actului istoric de la 23 August și Congresul al XIII-lea al partidului. Puteți să ne comunicați cîteva din marile acțiuni consacrate acestor evenimente, pe care le organizează oficiile județene de turism?

— Circulația turistică internă va cunoaște o și mai mare intensitate în perioada ce urmează. Ea este orientată către cunoașterea acelor obiective turistice care au o strînsă legătură cu cele mai importante evenimente din istoria poporului nostru și realizările României în anii construcției socialiste.

Am luat măsuri — și acțiunile în această direcție sînt în plină desfășurare, pentru a face larg cunoscută, prin turism, grandioasa realizare a poporului român, „transdobrogeanul" canal Dunăre — Marea Neagră. Săptămînal sînt organizate călătorii pe „magistrala albastră" între Agigea și Cernavodă. Excursiile în Delta Dunării, de asemenea, sînt foarte căutate în această perioadă.

Prin măsurile de pînă acum, prin cele pe care le vom întreprinde în continuare pentru amplificarea circulației turistice, sîntem hotărîți să creăm condiții în acest an ca peste jumătate din populația țării să beneficieze, într-o formă sau alta, de baza materială a turismului, de casele sale ospitaliere, create pentru sănătatea și odihna oamenilor muncii.

Constantin PRIESCU

tv

15,00 Telex
15,05 Călătorie în Indonezia — documentar
15,20 Țara în prag de sărbătoare. Manifestări culturale în cinstea zilei de 23 August
15,50 La volan — emisiune pentru conducătorii auto
16,00 Emisiune în limba germană (parțial color). Din cuprins: ● Arc peste timp: 23 August 1944 — 23 August 1984. Documentar ● Patria în sărbătoare. Program artistic dedicat zilei de 23 August
16,30 Închiderea programului
20,00 Telejurnal (parțial color) ● Sub semnul anului jubiliar
20,20 Actualitatea în economie
20,35 Selecțiuni din baletul „Chemarea" de Tiberiu Olah. Interpretează ansamblul de balet al Teatrului muzical din Brașov
20,50 Împliniri și perspective. Azi, municipiul București (I)
21,25 Temeiurile înaltului prestigiu internațional al țării, al președintelui ei
21,45 Eroi ai construcției socialiste în teatrul românesc
22,20 Telejurnal (parțial color)
22,30 Închiderea programului

vremea

Institutul de meteorologie și hidrologie comunică timpul probabil pentru zilele de 18, 19 și 20 august. În țară: Vremea va fi în general frumoasă, cu cerul variabil. Vor cădea averse de ploaie în nordul țării și zonele de deal și de munte. Vîntul va sufla slab pînă la moderat. Temperaturile minime vor fi cuprinse între 6 și 16 grade, izolat mai coborîte în centrul țării. Temperaturile maxime vor fi cuprinse între 20 și 30 de grade, pe alocuri mai ridicate în regiunile sudice. Local, în centrul țării și în zona de munte, se va produce ceață. **Pentru București și zona Snagov:** Vremea va fi în general frumoasă, cu cerul schimbător. Vîntul va sufla slab pînă la moderat. Temperaturile minime vor fi cuprinse între 12 și 16 grade, iar cele maxime între 25 și 29 de grade.

DE LA C.F.R.

Regionala de căi ferate București informează publicul călător că în perioada 23—26 august trenul de persoane 7 281, care în mod obișnuit circulă numai duminica, cu plecarea din București Nord la ora 7,55 și sosirea la Snagov-plajă la ora 8,50, va circula în fiecare din aceste zile. Trenul se înapoiază la București Nord la ora 17,57, avînd plecarea de la Snagov-plajă la ora 17,00.

(Agerpres)

cinema

● **Salutări de la Agigea:** SCALA (11 03 72) — 9; 11,15; 13,30; 15,45; 18; 20, MODERN (23 71 01) — 9; 11,15; 13,30; 15,45; 18; 20.
● **Acțiunea „Autobuzul":** VICTORIA (16 28 79) — 9; 11,15; 13,30; 15,45; 18; 20.
● **Ultima frontieră a morții:** CENTRAL (14 12 24) — 9; 11,15; 13,30; 15,45; 18; 20.
● **Cu tine viața e frumoasă** — 9; 11,15; 13,30; 15,45; 18, **Tinerețea patriei, tinerețea noastră** — 20: LUMINA (14 74 16).
● **Aventurile maimuței Nuki** — 9; 10,45; 12,30; 14,15. **Revanșa** — 16; 18; 20: DOINA (16 35 38).
● **Dacii:** CAPITOL (16 29 17) — 9; 11,15; 13,30; 15,45; 18; 20.
● **Străinul:** DACIA (50 35 94) — 9; 12; 16; 19.
● **Șapte băieți și o strengăriță:** LIRA (31 71 71) — 15,30; 17,45; 20, la grădină — 20,30.
● **Evadarea:** FERENTARI (80 49 85) 15,30; 17,30; 19,30.
● **Probă de microfon:** VOLGA (79 71 26) — 9; 11,15; 13,30; 15,45; 18; 20.
● **Cerul n-are gratii:** VIITORUL (10 67 40) — 15,30; 17,30; 19,30.
● **Actorul și sălbaticii:** MIORIȚA (14 27 14) — 9; 12; 16; 19.
● **B.D. la munte și la mare:** POPULAR (35 15 17) — 15; 17,15; 19,30.
● **Ca-n filme:** MUNCA (21 50 97) — 15; 17,15; 19,30.
● **Imposibila iubire:** PROGRESUL (23 94 10) — 15,30; 19.
● **Insula Wolmi:** TIMPURI NOI (15 61 10) — 9; 11; 13,15; 15,30; 17,45; 20.
● **Lupii mărilor:** SALA MICĂ A PALATULUI — 17,15; 20, FESTIVAL (15 63 84) — 9; 11,15; 13,30; 15,45; 18; 20.
● **Departe de Tipperary:** BUZEȘTI (50 43 58) — 15; 17; 19.
● **Locotenent Cristina:** UNION (13 49 04) — 9,30; 11,30; 13,30; 15,45; 18; 20.
● **Pianke:** DRUMUL SĂRII (31 28 13) — 15,30; 17,45; 20.
● **Salutări cordiale de pe Terra:** COTROCENI (49 48 48) — 15; 17,15; 19,30.
● **Lovitură fulgerătoare:** PACEA (60 30 85) — 15,30; 17,30; 19,30.
● **Călăreții de dimineață:** FLOREASCA (33 29 71) — 9; 12; 16; 19.
● **Nava aeriană:** FLACĂRA (20 33 40) — 15,30; 17,30; 19,30.
● **Răfuieli personale:** ARTA (21 31 86) — 9; 11; 13; 15; 17; 19.
● **Cineva ca tine:** PATRIA (11 86 25) — 9; 11,30; 14; 16,15; 18,15; 20,15.
● **Legenda călărețului singuratic:** LUCEAFĂRUL (15 87 67) — 9; 11,15; 13,30; 15,45; 18; 20, la grădină — 20,45.
● **Lanțul amintirilor:** BUCUREȘTI (15 61 54) — 9; 12,15; 16; 19,15.
● **Omul și fiara:** FEROVIAR (50 51 40) — 9; 12; 16; 19, AURORA (35 04 66) — 9; 12; 16; 19.
● **Cobra se întoarce:** EXCELSIOR (63 49 45) — 9; 11,15; 13,30; 15,45; 18; 20.
● **Roiul:** GRIVIȚA (17 08 58) — 9; 11,15; 13,30; 15,45; 18; 20.
● **Marfă furată:** GIULEȘTI (17 55 46) — 9; 11,15; 13,30; 15,45; 18; 20, TOMIS (21 49 46) — 9; 11,15; 13,30; 15,45; 18; 20; la grădină — 20,45.
● **Par și impar:** MELODIA (11 13 49) — 9; 11,15; 13,30; 15,45; 18; 20.
● **Rocky II:** GLORIA (47 46 75) — 9; 11,15; 13,30; 15,45; 18; 20,15.
● **Yankeii:** COSMOS (27 54 95) — 9; 11,30; 14; 16,30; 19.
● **Salamandra:** GRĂDINA ARTA (21 31 86) — 20,45.
● **Îmi sare țandăra:** GRĂDINA AURORA (35 04 66) — 20,45.
● **La Nord prin Nord-Vest:** GRĂDINA CAPITOL (16 29 17) — 20,30.
● **Adio, dar rămîn cu tine:** GRĂDINA FEROVIAR (50 51 40) — 20,45.
● **Cuscrii:** GRĂDINA GLORIA (47 46 75) — 20,45.
● **Febra aurului:** GRĂDINA MODERN (23 71 01) — 20,45.
● **Afacerea Pigot:** PARC HOTEL (17 08 58) — 20,45.

teatre

● Teatrul Național (14 71 71, sala mică): **Papa dolar** — 19,30.
● Filarmonica „George Enescu" (15 68 75, Ateneul Român): **Concert cameral susținut de orchestra de cameră a Filarmonicii „George Enescu". Dirijor: Mircea Cristescu** — 19.
● Teatrul de operetă (14 80 11, la Teatrul de vară Herăstrău): **Silvia** — 19.
● Teatrul „Lucia Sturdza Bulandra" (sala Grădina Icoanei, 11 95 44): **Passacaglia** — 19.
● Teatrul Mic (14 70 81): **Richard al III-lea** — 17,30; (Rotonda scriitorilor din Cișmigiu): **August eliberator** — spectacol de sunet și lumină — 21.
● Teatrul Foarte Mic (14 09 05): **Șoareci de apă** — 20.
● Teatrul Giulești (sala Majestic, 14 72 34): **Parola** — 19,30.
● Teatrul satiric-muzical „C. Tănase" (grădina Boema, 15 56 78): **Constelația Boema** — 19,30; (grădina Cărăbuș): **Minispectacol de divertisment și film** — 19,45.
● Ansamblul „Rapsodia română" (13 13 00): **Bucuroși de oaspeți** — 18,30.

Manifestări consacrate marii sărbători naționale a poporului român

Aniversarea a 40 de ani de la revoluția de eliberare socială și națională, antifascistă și antiimperialistă din România este marcată, în continuare, în străinătate, printr-o gamă largă de manifestări și acțiuni, care prilejuiesc evidențierea marilor realizări dobindite de poporul român în cele patru decenii de viață liberă, independentă. Este pusă în relief politica de pace și conlucrare cu toate statele lumii, promovată de România socialistă, de președintele Nicolae Ceaușescu.

LONDRA. — La primăria Kensington, din Londra, a avut loc o adunare omagială la care au luat parte membri ai Parlamentului britanic, reprezentanți ai unor organizații obștești, cadre didactice din învățămîntul superior, membri ai Consiliului Marii Londre și ai primăriei locale, oameni de cultură și artă, ziariști, precum și membri ai corpului diplomatic. Vorbind despre semnificațiile actului istoric de la 23 August 1944, Ellis Hillman, director al Departamentului internațional de la „North-East Polytechnic" din Londra, a subliniat contribuția de seamă adusă de țara noastră la înfringerea nazismului, prin participarea la eliberarea propriei țări, precum și a altor state europene. „Toate realizările interne ale României și mai cu seamă larga ei deschidere pe plan internațional — a spus el — se datorează în cea mai mare măsură președintelui Nicolae Ceaușescu, care acționează neabătut pentru înflorirea națiunii române și asigurarea păcii, pentru trecerea neîntîrziată la adoptarea unor măsuri de dezarmare, în primul rînd de dezarmare nucleară".

Richard Balfe, deputat în Parlamentul vest-european, a reliefat în cuvîntul său lunga și bogata tradiție pe care o are România în promovarea politicii de colaborare și pace, prin dialogul deschis cu toate statele lumii, indiferent de mărime sau orînduire socială. „Epoca Nicolae Ceaușescu — a spus el — a dat un nou și important avînt afirmării României pe arena mondială. În aceste condiții, nu mai este o surpriză pentru nimeni faptul că relațiile româno-britanice, care datează de peste 100 de ani, au fost puternic stimulate de vizita de stat a președintelui Nicolae Ceaușescu, împreună cu doamna Elena Ceaușescu, efectuată în Marea Britanie la invitația reginei Elisabeta a II-a și a ducelui de Edinbourgh, în iunie 1978".

În mesajul adresat adunării de deputatul Reginald Freeson se menționează, între altele: „Guvernul României promovează o politică independentă și constructivă pentru crearea unui climat de pace și de înțelegere între Est și Vest, sub conducerea inspirată a președintelui Nicolae Ceaușescu".

Au mai luat cuvîntul Ray Powell, deputat, și Ben Bosquet, consilier al primăriei Kensington, care au relevat semnificațiile actului de la 23 August 1944 și realizările obținute de poporul român în anii noii orînduiri, în special în ultimele două decenii, de cînd la cîrma destinelor poporului român se află tovarășul Nicolae Ceaușescu.

Adunarea festivă a prilejuit și omagierea apariției în Marea Britanie a lucrărilor „Nicolae Ceaușescu și calea românească spre socialism" și „Destinderea și dezarmarea — punctul de vedere românesc", de publicistul britanic Robert Govender. Vorbitorii au evidențiat importanța celor două lucrări pentru mai buna cunoaștere în Marea Britanie a realităților românești, a concepției politice a președintelui Nicolae Ceaușescu.

A fost organizat un stand de cărți privind viața, activitatea și opera președintelui Nicolae Ceaușescu.

VARȘOVIA. — La Palatul culturii din Varșovia a fost inaugurată expoziția de carte științifică românească realizată de Editura Academiei Republicii Socialiste România.

În cuvîntul de deschidere au fost evocate realizările poporului nostru în anii construcției socialiste în domeniul științei, a fost subliniată contribuția de o deosebită valoare pe care o aduce dezvoltării științei românești tovarășa academician doctor inginer Elena Ceaușescu.

Profesorul Henrik Cholay, membru corespondent al Academiei de științe polone, a subliniat strînsele legături de colaborare existente între academiile din cele două țări.

Lucrările tovarășei academician doctor inginer Elena Ceaușescu prezente în expoziție s-au bucurat de o deosebită apreciere din partea celor prezenți.

La deschidere au participat oameni de știință, cercetători, studenți, ziariști, un numeros public.

SOFIA. — În R. P. Bulgaria, în județul Tărgoviște, a avut loc o adunare festivă organizată de Comitetul județean de partid și de Consiliul județean al Frontului Patriei.

În cuvîntările rostite de președintele Consiliului popular județean, Evtim Kristev, de președintele Consiliului județean al Frontului Patriei, Todorka Groshevska, au fost evocate semnificația actului istoric de la 23 August 1944, realizările remarcabile obținute de poporul român în edificarea societății socialiste multilateral dezvoltate, relațiile de strînsă prietenie și colaborare româno-bulgară. Vorbitorii au relevat contribuția hotărîtoare a tovarășului Nicolae Ceaușescu la elaborarea și înfăptuirea politicii interne și externe a statului nostru, activitatea sa neobosită pusă în slujba intereselor poporului român, a cauzei generale a socialismului și păcii în lume. A fost evidențiat rolul deosebit pe care îl au întîlnirile și convorbirile româno-bulgare la cel mai înalt nivel pentru întărirea prieteniei și adîncirea colaborării dintre cele două țări vecine și prietene.

La „Casa tineretului" din localitate s-a organizat expoziția de fotografii „România socialistă la cea de-a 40-a aniversare".

PRAGA. — La conferința de presă organizată la ambasada română de la Praga a fost relevată profunda semnificație a actului istoric de la 23 August 1944 și înfățișate pe larg marile realizări obținute de poporul român, sub conducerea Partidului Comunist Român, în edificarea socialistă a patriei. A fost scos în evidență rolul determinant al tovarășului Nicolae Ceaușescu în elaborarea și înfăptuirea politicii interne și externe a partidului și statului nostru.

Totodată au fost subliniate cursul ascendent al raporturilor de prietenie și colaborare româno-cehoslovace, importanța hotărîtoare a întîlnirilor și convorbirilor la nivel înalt pentru extinderea și diversificarea acestora.

(Agerpres)

Apel al parlamentului neozeelandez în sprijinul denuclearizării regiunii Pacificului de sud

WELLINGTON — Parlamentul neozeelandez a lansat un apel tuturor statelor din Asia de sud-est să acționeze pentru eliberarea regiunii de arme nucleare — transmite agenția Associated Press. În discursul tradițional, care prezintă liniile directoare ale noului guvern, primul ministru laburist, David Lange, a declarat că, „în deplin acord cu vecinii noștri, vom urmări instaurarea unei zone fără arme nucleare în regiunea Pacificului de sud". „Armele nucleare reprezintă cea mai mare amenințare la adresa Noii Zeelande și a tuturor celorlalte țări. Guvernul va acționa, atît pe plan internațional, cît și la nivel regional, pentru a demonstra preocuparea în legătură cu această problemă fundamentală", a declarat premierul neozeelandez. El a adăugat că țara sa va continua să depună eforturi în vederea realizării unui acord cuprinzător privind interzicerea experiențelor nucleare și va cere insistent reducerea substanțială a arsenalelor existente.

CANBERRA. — Liderul partidului „Democrații Australieni", senatorul Donald Chipp, a declarat că partidul său se pronunță pentru revizuirea acordului militar Anzus. El a exprimat sprijinul deplin față de hotărîrea Noii Zeelande de a interzice accesul în porturile sale al navelor militare americane cu arme nucleare la bord, de a acționa pentru crearea unei zone denuclearizate în Asia de sud-est și a cerut guvernului australian să urmeze exemplul acestei țări.

JAPONIA : Ample demonstrații pentru dezarmare

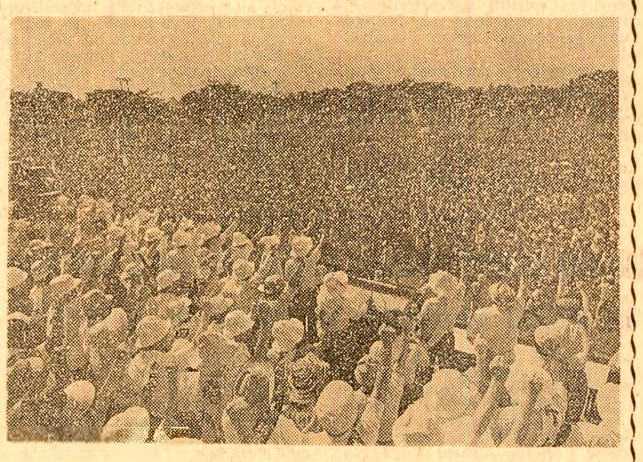

TOKIO. — În Japonia continuă amplele demonstrații pentru pace și dezarmare, împotriva războiului, pentru slăbirea încordării internaționale. La un miting organizat în comun de Partidul Socialist din Japonia, Consiliul General al Sindicatelor și Federația Sindicatelor Independente, președintele P.S.J., Masashi Ishibashi, a subliniat că, în prezent, în Japonia există tendința periculoasă de a investi tot mai mult pentru înarmări, ceea ce periclitează cauza păcii.

În fotografie : **aspect de la o demonstrație pentru pace, organizată în Parcul Yoyogi din Tokio.**

ORIENTUL MIJLOCIU

BEIRUT 16 (Agerpres). — La Beirut au continuat joi contactele între diferite oficialități libaneze în vederea depășirii deosebirilor de poziții și pregătirii terenului în vederea trecerii la punerea în aplicare a planului de securitate în regiunile de munte din apropierea capitalei.

Agenția Reuter relatează că trupe israeliene însoțite de blindate au pătruns în cinci sate sud libaneze. Ele au operat arestări în localitatea Maaraka, la est de portul Tyr, și au instalat puncte de control la intrarea în alte patru sate.

TUNIS 16 (Agerpres). — În capitala Tunisiei au continuat lucrările seminarului internațional cu tema „Drepturile inalienabile ale poporului palestinian". Printre problemele care au concentrat atenția participanților s-au aflat rolul Organizației pentru Eliberarea Palestinei în realizarea obiectivelor politice și în dezvoltarea economică, socială și culturală a poporului palestinian, contribuția țărilor europene și africane la reglementarea conflictului din Orientul Mijlociu și asigurarea drepturilor legitime ale poporului palestinian, necesitatea convocării unei conferințe internaționale pentru soluționarea situației din zonă.

Luînd cuvîntul în cadrul lucrărilor, Khaled Al Hassan, șeful Departamentului informațiilor și îndrumării naționale al O.E.P., a evocat dificultățile economice, sociale și culturale cu care sînt confruntați locuitorii palestinieni din teritoriile arabe ocupate de forțele israeliene. El a adresat un apel O.N.U. de a-și intensifica eforturile în vederea sprijinirii luptei poporului palestinian pentru realizarea drepturilor sale legitime, în primul rînd a dreptului la autodeterminare și la crearea unui stat independent.

TEL AVIV 16 (Agerpres). — Încercările de a forma un guvern de uniune națională în Israel, după recentele alegeri legislative, nu au dus pînă în prezent la nici un rezultat, constată agențiile A.P. și Reuter.

Reluarea convorbirilor oficiale între Nicaragua și S.U.A.

CIUDAD DE MEXICO 16 (Agerpres). — Un scurt comunicat, dat publicității la Ciudad de Mexico, precizează că la Manzanillo, Mexic, au fost reluate convorbirile oficiale între Nicaragua și Statele Unite în vederea aplanării diferendului politic și în probleme de securitate existent între cele două state și normalizării raporturilor bilaterale, transmite agenția mexicană de presă Notimex.

Cele două delegații sînt conduse de Victor Tinoco, viceministru nicaraguan al relațiilor externe, și, respectiv, Harry Shlaudeman, ambasador itinerant al Statelor Unite pentru America Centrală.

Aceasta este cea de-a patra serie de convorbiri în ultimele două luni între cele două țări.

Adunarea internațională a parlamentarilor

CIUDAD DE MEXICO 16 (Agerpres). — Luînd cuvîntul în cadrul lucrărilor Adunării internaționale a parlamentarilor consacrate problemelor demografice și dezvoltării — în curs de desfășurare la Ciudad de Mexico — reprezentantul Indiei, Sat Paul Mittal, a relevat importanța utilizării fondurilor destinate în prezent înarmării pentru dezvoltarea social-economică a statelor. „O bombă nucleară mai puțin — a spus el — poate însemna o sută de spitale noi în plus într-o țară în curs de dezvoltare, ca și asigurarea necesarului de hrană, îmbrăcăminte și instruire pentru mii de persoane, pe durata unui întreg an".

Reprezentantul Mexicului, președintele forumului deschis la Ciudad de Mexico, Humberto Lugo Gil, a evidențiat, la rîndul său, rolul și responsabilitatea parlamentelor în lupta pentru o nouă ordine internațională. El a arătat că sînt necesare acțiuni comune, la scara întregii planete, pentru canalizarea eforturilor consacrate înlăturării stărilor de tensiune, a pericolului declanșării unei noi conflagrații mondiale, pentru stoparea cursei înarmărilor și respectarea fermă a principiilor suveranității și independenței naționale, egalității juridice a statelor, neamestecului în treburile interne.

Pentru dezvoltarea neîngrădită a cooperării economice internaționale

Documente adoptate la Conferința regională F.A.O. de la Buenos Aires

BUENOS AIRES 16 (Agerpres). — În capitala Argentinei au luat sfîrșit lucrările celei de-a XVIII-a Conferințe regionale a Organizației Națiunilor Unite pentru Alimentație și Agricultură (F.A.O.). Participanții, reprezentînd 33 de state latino-americane și caraibiene, au adoptat „Declarația de la Buenos Aires", precum și un număr de rezoluții vizînd, în esență, instaurarea unei noi ordini economice internaționale.

Documentul exprimă necesitatea de a se adopta măsuri urgente pentru ameliorarea condițiilor și termenilor de schimb, pentru reducerea ratei dobînzilor la împrumuturi, pentru eliminarea barierelor vamale și a altor restricții impuse de țările puternic industrializate în calea produselor de export latino-americane și caraibiene. Totodată, sînt evidențiate rolul și contribuția pe care trebuie să le aibă sectoarele agricol și alimentar ale economiilor latino-americane și caraibiene în eforturile consacrate depășirii actualelor dificultăți social-economice regionale, necesitatea impulsionării dezvoltării lor susținute.

„Declarația de la Buenos Aires" condamnă cursa înarmărilor, exprimînd sprijinul țărilor din regiune față de inițiativele luate pe plan internațional pentru dezarmare, în primul rînd pentru dezarmare nucleară, pentru alocarea unei părți din fondurile astfel irosite sprijinirii programelor naționale agroalimentare.

În discursul de închidere a lucrărilor, directorul general al F.A.O., Edouard Saouma, s-a referit la consecințele negative ale menținerii de către statele industrializate și organismele financiare internaționale a ratei mari a dobînzilor, a normelor comerciale restrictive și a altor măsuri ce împiedică dezvoltarea schimburilor și a cooperării internaționale. El s-a pronunțat, în acest context, pentru facilitarea relansării cooperării internaționale, pe baze noi, echitabile și juste.

S-a hotărît ca următoarea conferință regională a F.A.O. să aibă loc în Barbados.

Miniștrii finanțelor din 11 state latino-americane cu cele mai mari datorii externe se vor reuni, la 13 septembrie, la Mar del Plata — Argentina, pentru a analiza căile și mijloacele de soluționare a dificultăților financiare din regiune — transmite agenția France Presse, citînd o declarație oficială de la Buenos Aires. S-a precizat că statele reprezentate la reuniune s-au pronunțat, în declarații oficiale făcute pînă în prezent, pentru un dialog politic, care să scoată din impas negocierile tehniciste promovate de organismele financiare internaționale și să degajeze o soluționare rapidă a problemelor legate de datoriile externe. „Ne pronunțăm pentru un dialog politic direct cu statele puternic industrializate, la nivelul cel mai înalt posibil, pentru rezolvarea problemei datoriilor externe" — au declarat majoritatea liderilor politici din regiune.

Dobînzile ridicate agravează situația țărilor latino-americane

CIUDAD DE MEXICO 16 (Agerpres). — Într-un interviu acordat ziarului mexican „El Nacional", secretarul general al O.N.U., Javier Perez de Cuellar, a evidențiat necesitatea unui dialog constructiv între Est și Vest, „singura cale posibilă pentru menținerea păcii și reglementarea tuturor problemelor litigioase".

Pe de altă parte, secretarul general al O.N.U. a arătat că uriașa datorie externă a țărilor latino-americane constituie o problemă deosebit de gravă și ea se va agrava și mai mult dacă nu va fi soluționată într-un viitor apropiat. El a condamnat practica majorării dobînzilor, precum și măsurile discriminatorii și protecționiste adoptate de statele capitaliste dezvoltate în raporturile lor economice cu țările în curs de dezvoltare, în primul rînd cu cele din America Latină.

AGENȚIILE DE PRESĂ - pe scurt

LA PALATUL CULTURII AL POPORULUI, DIN PHENIAN, a avut loc un miting consacrat celei de-a 39-a aniversări a Zilei eliberării — transmite agenția A.C.T.C. În cuvîntarea rostită cu acest prilej, Kim Yong Chae, ministrul comunicațiilor, după ce a relevat că eliberarea a fost un eveniment istoric, care a marcat o cotitură radicală în mersul revoluției și în viața poporului, a înfățișat marile înfăptuiri în construcția socialistă, a prezentat eforturile depuse de R.P.D. Coreeană pentru realizarea reunificării naționale.

DECLARAȚIE. Robert Mugabe, primul ministru al Republicii Zimbabwe, a anunțat în parlament că în martie 1985 vor avea loc primele alegeri legislative de la obținerea independenței țării. Relevînd importanța folosirii depline și eficiente a resurselor naționale interne, el a arătat că aceasta este o condiție de bază pentru îndeplinirea sarcinilor dezvoltării economiei naționale.

MESAJ. Adresînd Parlamentului un mesaj cu prilejul celei de-a 39-a aniversări a Zilei independenței, președintele Indoneziei, Suharto, a relevat succesele obținute în dezvoltarea economică și socială a țării. El a subliniat progresele realizate îndeosebi în industriile textilă, electronică, a cimentului și forestieră, ritmul mediu anual al dezvoltării industriale fiind în ultimii cinci ani de 8,9 la sută. Referindu-se la unele probleme ale activității politice pe plan extern a Indoneziei, președintele Suharto a declarat că țara sa năzuiește spre o ordine internațională care să se bazeze pe independență, pe echitate și pe o pace trainică.

SITUAȚIA DIN URUGUAY. Guvernul militar uruguayan a aprobat un act instituțional, care va avea valoare legală pînă la adoptarea unei noi constituții, regrupînd un ansamblu de proiecte de reformă a Cartei fundamentale a țării. Reformele constituționale anunțate se referă la subordonarea forțelor armate față de puterea civilă, crearea unui Consiliu al securității naționale, instaurarea prerogativelor de urgență și definirea cadrului de acțiune al justiției militare.

CONSILIUL DE SECURITATE AL O.N.U. a început, la cererea grupului țărilor arabe, dezbaterile asupra simulacrului de reforme constituționale din Africa de Sud, menit să disimuleze discriminările rasiale, să sporească inegalitățile rasiale.

NAVA COSMICĂ AUTOMATĂ DE TRANSPORT „PROGRESS-23" s-a cuplat, în spațiu, la 16 august, cu complexul orbital pilotat „Saliut-7" — „Soiuz T-11", relatează agenția T.A.S.S. Apropierea și cuplarea au fost realizate cu ajutorul aparatelor automate de bord, sub controlul Centrului de dirijare a zborului și al echipajului complexului spațial, format din cosmonauții Kizim, Soloviov și Atikov.

REPRESIUNI ANTIDEMOCRATICE. În cursul ciocnirilor care au avut loc, la Santiago de Chile, între participanții la o demonstrație pentru revenirea țării la un regim civil democratic și forțele de poliție, care au făcut uz de gloanțe de cauciuc și gaze lacrimogene, o persoană a fost ucisă.

OBIECTIVE FUNDAMENTALE ALE POLITICII EXTERNE PROMOVATE DE ȚARA NOASTRĂ, DE PREȘEDINTELE NICOLAE CEAUȘESCU

29. Principialitate și consecvență neabătută în promovarea cauzei libertății și independenței tuturor popoarelor

Am acționat și vom acționa neabătut pentru a ne aduce contribuția pe plan internațional la realizarea unei lumi mai drepte și mai bune, la respectarea dreptului popoarelor de a fi stăpîne pe destinele lor, de a-și făuri viața în mod independent, așa cum o doresc ele, fără nici un amestec din afară.

NICOLAE CEAUȘESCU

În aceste zile, cînd întregul nostru popor, strîns unit în jurul partidului, al secretarului său general, tovarășul Nicolae Ceaușescu, sărbătorește împlinirea a patru decenii de la actul istoric de la 23 August 1944, evocăm cu firească mîndrie faptul că revoluția de eliberare socială și națională, antifascistă și antiimperialistă a deschis posibilitatea afirmării demne și libere a națiunii române în rîndul celorlalte națiuni ale lumii. Înfăptuind victorios revoluția de eliberare, poporul român și-a manifestat, totodată, din plin atașamentul față de lupta pentru libertatea și independența tuturor popoarelor. Însăși experiența istorică, faptul că a avut atît de suferit de pe urma asupririi străine, că a trebuit să dea grele jertfe de sînge pentru apărarea ființei naționale, a sensibilizat poporul nostru, făcîndu-l deosebit de receptiv la cauza independenței, pe care o prețuiește ca pe lumina ochilor și se solidarizează cu ea fără echivoc.

Atașamentul României socialiste la această nobilă cauză se datorește faptului că la cîrma destinelor noastre se află Partidul Comunist Român, care are ca misiune istorică construirea unei societăți noi, bazate pe libertatea tuturor membrilor ei. Or, înfăptuind pe plan intern libertatea și egalitatea între membrii societății, pe plan extern opțiunea partidului și statului nostru nu putea fi decît aceea în favoarea eliberării de exploatare și asuprire a tuturor națiunilor. Iată de ce solidaritatea militantă cu cauza libertății și independenței popoarelor de pretutindeni în lupta împotriva imperialismului, colonialismului, neocolonialismului și rasismului, a oricăror forme de dominație și asuprire a fost și este **una din orientările fundamentale ale politicii externe a României socialiste.**

Contribuție esențială la promovarea libertății și progresului popoarelor.

Sub impulsul hotărîtor al tovarășului Nicolae Ceaușescu, România socialistă a adus și aduce, prin întreaga sa politică externă, o însemnată și larg prețuită contribuție la eforturile pentru clădirea unei lumi a libertății și dreptății. Istoria va consemna, fără îndoială, aportul esențial al secretarului general al partidului, președintele Republicii, la fundamentarea conceptului privind **dreptul sacru, imprescriptibil și intangibil al fiecărui popor de a decide liber asupra căilor și modalităților dezvoltării economice și sociale, de a promova o politică externă conformă cu propriile interese.** Și se poate afirma cu toată convingerea că nu a existat cauză dreaptă, nu a existat popor angajat în lupta pentru dobîndirea libertății naționale care să nu se fi bucurat de sprijinul activ și multilateral al țării noastre. După cum, ori de cîte ori unui popor i-au fost încălcate suveranitatea și independența, România s-a situat fără ezitare în apărarea poporului respectiv, cerînd cu toată tăria să i se respecte acestuia dreptul sacru la integritate și neatîrnare.

Expresii din cele mai elocvente ale solidarității țării noastre cu lupta pentru libertate și suveranitate, pentru afirmarea dreptului fiecărui popor de a-și hotărî singur soarta le-au constituit **istoricele itinerare ale președintelui Nicolae Ceaușescu, împreună cu tovarășa Elena Ceaușescu, în țări din Africa, Asia, Orientul Mijlociu și America Latină, ca și numeroasele întîlniri avute la București cu șefi de stat și guvern din practic toate țările care au pășit pe calea dezvoltării de sine stătătoare.** Manifestările de înaltă stimă și considerație cu care șeful statului român a fost înconjurat în cursul tuturor vizitelor efectuate reprezintă tot atîtea recunoașteri profund semnificative ale meritelor tovarășului Nicolae Ceaușescu în apărarea libertății și independenței popoarelor.

Așa cum o atestă realitățile lumii de azi, chiar și după dobîndirea neatîrnării politice și formarea statelor proprii, ideea independenței naționale se dovedește un puternic generator de energii în conștiința popoarelor, dornice să se dezvolte nestingherit pe calea progresului multilateral. Este meritul incontestabil al tovarășului Nicolae Ceaușescu de a fi formulat teza de mare însemnătate teoretică și practică despre **rolul dinamic al națiunii,** în sensul că națiunea, departe de a-și fi încheiat funcția istorică, reprezintă și va reprezenta încă multă vreme un factor cu mare putere mobilizatoare în lupta pentru progres și pace, care se poate manifesta ca atare tocmai și numai în condițiile independenței. Acest factor își etalează valențele în noile state independente, însuflețind popoarele respective în lupta și munca pentru consolidarea independenței politice prin neatîrnare economică, pentru stăpînirea resurselor naționale și utilizarea lor în propriul interes, pentru înlăturarea grelei moșteniri din perioada colonială prin înfăptuirea unor proiecte de dezvoltare multilaterală. Chiar și în țările unde neatîrnarea a fost dobîndită mai de mult, ideea independenței naționale reprezintă un puternic factor mobilizator în respingerea oricăror tentative de șterbire, pe plan politic sau economic, a acestei cuceriri istorice, în repudierea oricărui amestec străin.

Apărătoare fermă și consecventă a ideii de independență, țara, **noastră a urmărit cu adîncă simpatie și și-a manifestat sprijinul concret față de lupta de eliberare națională,** pentru libertate și independență a popoarelor aflate timp de secole sub dominație colonială. De fiecare dată cînd un popor s-a angajat pe calea luptei pentru neatîrnare, Partidul Comunist Român, România socialistă, înfăptuind politica formulată de secretarul general al partidului, președintele Republicii, și-au manifestat solidaritatea militantă și sprijinul pe multiple planuri — material și moral, politic și diplomatic — acționînd cu neslăbită energie în sprijinul mișcărilor de eliberare de pretutindeni. Una din mărturiile profund semnificative în acest sens este faptul că printre primele recunoașteri internaționale ale legitimității mișcărilor de eliberare națională din diferite regiuni ale globului se numără documente semnate cu conducătorii acestor mișcări de președintele Nicolae Ceaușescu. După cum, imediat ce lupta acestor mișcări a triumfat, partidul și statul nostru au salutat cu bucurie nașterea fiecărui nou stat suveran, stabilind și dezvoltînd cu ele raporturi bilaterale de prietenie și largă conlucrare.

Model de relații prietenești, echitabile.

Ca o expresie a solidarității militante cu tinerele state, confruntate cu mari greutăți moștenite de la colonialism, România a desfășurat și desfășoară, așa cum se știe, o activitate neobosită în cadrul O.N.U. și altor foruri internaționale pentru generalizarea la scară mondială a principiilor noi, democratice de relații. Nu o dată, conducători politici din statele respective au ținut să sublinieze valoarea de exemplu pe care o au raporturile dintre România și țările lor, faptul că aceste raporturi se disting întotdeauna prin grija de a nu se aduce nici o atingere principiilor independenței și suveranității naționale, neamestecului în treburile interne, prin respectarea strictă a dreptului fiecărui popor de a-și alege orînduirea, de a fi stăpîn pe propriile destine.

În același timp, țara noastră promovează o colaborare mereu mai largă și diversificată cu statele angajate în lupta pentru consolidarea independenței. O dovadă vie în acest sens o constituie numeroasele obiective economice construite în comun, îndeosebi în ultimii douăzeci de ani, pentru crearea și dezvoltarea unei industrii proprii, ca mijloc de întărire a independenței acestor țări. Sînt roade ale unor relații noi de colaborare între state libere și egale în drepturi, de întrajutorare în lupta comună pentru accelerarea progresului fiecărei națiuni, pentru lichidarea vechilor raporturi bazate pe inechitate, pe dominația celor puternici asupra celor slabi, pentru înlăturarea ultimelor vestigii ale asupririi coloniale.

Eradicarea politicii de dominație — imperativ major.

Militînd pentru lichidarea totală și definitivă a colonialismului, România, președintele ei consideră că acest obiectiv nu poate fi redus la înlăturarea structurilor politice de subordonare față de fostele metropole, ci se cere, totodată, să fie eradicate însuși modul de gîndire de tip colonialist, mentalitățile de dominație și dictat. După cum țara noastră se situează pe o poziție fermă împotriva politicii zonelor de influență, dat fiind că ele nu reprezintă altceva decît încercarea de a perpetua împărțirea lumii între cîteva țări puternice, dominante și țări subordonate lor. Așa cum o arată faptele, în numeroase cazuri fostele metropole recurg la practici de subminare a suveranității politice prin impunerea unor raporturi de dependență economică, menite să permanentizeze legăturile de exploatare și dominație, ca și de altă natură, inclusiv prin activitatea desfășurată de societățile multinaționale. La aceasta se adaugă manevrele insistente de atragere sau menținere a noilor state în orbita vechilor puteri coloniale, cu ajutorul sistemelor de alianțe militare și al antrenării lor tot mai intense în cursa înarmărilor. Iată de ce România consideră abolirea definitivă a politicii imperialiste de dominație și dictat, respectarea strictă a independenței tuturor națiunilor drept un imperativ absolut al destinderii și păcii. În concepția președintelui Nicolae Ceaușescu, a României socialiste, **planeta noastră va deveni cu adevărat o planetă a păcii și bunei conviețuiri între toate națiunile cînd respectarea dreptului fiecărui popor de a-și orîndui viața așa cum dorește se va impune ca o practică universală, cînd nu va exista nici o abatere de la această cerință fundamentală de conduită în raporturile internaționale.**

Totodată, în concepția țării noastre, eliminarea definitivă a vechii politici, a practicilor și mentalităților imperialiste, colonialiste și neocolonialiste este în strînsă legătură cu **făurirea unei noi ordini economice și politice mondiale.** Ea este menită să ducă la lichidarea decalajelor, a împărțirii omenirii în săraci și bogați, să asigure recuperarea deplină a bogățiilor naționale ale tinerelor state și folosirea lor în interesul propriei dezvoltări, accesul lor nestînjenit la cuceririle științei și tehnicii moderne, să creeze cadrul pentru progresul economic și social mai rapid al popoarelor rămase în urmă, pe baza priorității efortului propriu al acestor popoare și a unei largi colaborări internaționale.

Prin întreaga sa politică externă, România a adus și aduce o contribuție substanțială la afirmarea pe plan mondial a independenței naționale ca **principiu fundamental de relații interstatale.** Pronunțîndu-se ferm pentru respectarea lui riguroasă, de către toți și față de toți, România socialistă subliniază, în același timp, importanța hotărîtoare pe care o are pentru succesul luptei pentru libertate și independență **unirea tuturor forțelor antiimperialiste, pe plan intern și internațional, ca o condiție indispensabilă a împlinirii aspirațiilor naționale, a dezvoltării de sine stătătoare, a progresului economico-social.**

Politica românească de promovare statornică a cauzei independenței și suveranității naționale este în consens cu aspirațiile poporului nostru, ale tuturor popoarelor, cu marile procese innoitoare ale lumii contemporane și tocmai de aceea ea se bucură de autoritate și se afirmă ca un factor pozitiv al vieții internaționale contemporane.

Vasile OROS

REDACȚIA ȘI ADMINISTRAȚIA : Cod 71 341. București Piața Scînteii nr. 1. Tel. 17 60 10, 17 60 20. Abonamentele se fac la oficiile poștale și difuzorii din întreprinderi și instituții. Cititorii din străinătate se pot abona prin „ROMPRESFILATELIA" — Sectorul export-import presă P.O. Box 12—201, telex 10376 prsfir București, Calea Griviței nr. 64—66. Tiparul : Combinatul poligrafic CASA SCÎNTEII 40 360