PROLETARI DIN TOATE ŢĂRILE, UNIŢI-VĂ!

Scînteia

ORGAN AL COMITETULUI CENTRAL AL PARTIDULUI COMUNIST ROMÂN

Anul LIII Nr. 12 982 | Duminică 20 mai 1984 | 6 PAGINI — 50 BANI

40 DE ANI DE MARI IZBÎNZI SUB STINDARDUL PARTIDULUI

În întreaga ţară, muncă rodnică pentru îndeplinirea planului şi a angajamentelor

CU PLANUL PE 5 LUNI ÎNDEPLINIT

BRAŞOV. Printre obiectivele de bază ale activităţii desfăşurate în acest an de colectivele întreprinderilor industriale din judeţul Braşov se află lansarea în fabricaţie numai a produselor realizate la un înalt nivel calitativ şi care au asigurată desfacerea, în aşa fel încît să fie preîntîmpinate orice refuzuri şi returnări din partea beneficiarilor. Aceste măsuri au creat condiţii ca, în perioada care a trecut din acest an, planul producţiei-marfă vîndută şi încasată să fie depăşit, pe ansamblul industriei judeţului, cu aproape 333 milioane lei. O contribuţie importantă la realizarea acestei valori suplimentare au adus-o oamenii muncii de la combinatele chimice din oraşele Victoria şi Făgăraş, întreprinderile „Rulmentul" şi „Hidromecanica" din Braşov, Întreprinderea de utilaj chimic din Făgăraş, Întreprinderea de fabricare a zahărului din Bod etc. *(Nicolae Mocanu*, corespondentul „Scînteii").

BACĂU. Printr-o mai bună organizare a producţiei şi a muncii, folosirea din plin a timpului de lucru şi a mijloacelor tehnice, ca şi prin creşterea continuă a productivităţii muncii, colectivele de oameni ai muncii din 20 de unităţi economice din judeţul Bacău şi-au îndeplinit planul producţiei-marfă pe primele cinci luni ale anului cu aproape două săptămîni mai devreme. Între acestea se numără cele de la Întreprinderea de utilaj chimic Borzeşti, Întreprinderea de reţele electrice Bacău, Întreprinderea de electrocentrale Borzeşti, Trustul judeţean de antreprenă generală pentru construcţii-montaje, Întreprinderea „Avicola" ş.a. *(Gheorghe Baltă*, corespondentul „Scînteii").

TELEORMAN. Desfăşurînd larg întrecerea socialistă, oamenii muncii din 26 de unităţi economice ale judeţului Teleorman raportează îndeplinirea înainte de termen a planului pe cinci luni la indicatorul producţiei-marfă industrială. Între colectivele fruntaşe se numără cele de la Întreprinderea de rulmenţi, Întreprinderea de aparataje şi accesorii şi Întreprinderea mecanică „Islaz" din Alexandria, Întreprinderea metalurgică Zimnicea, Întreprinderea mecanică de material rulant şi Întreprinderea mecanică pentru agricultură şi industrie alimentară din Roşiori de Vede. *(Stan Ştefan*, corespondentul „Scînteii").

CLUJ. Exploatarea minieră Căpuş se numără printre primele unităţi industriale din judeţul Cluj care, pe baza mai bunei organizări a fluxurilor tehnologice, întăririi disciplinei în producţie şi aplicării acordului global, a raportat îndeplinirea, înainte de termen, a planului pe cinci luni la producţia-marfă. Planul pe cinci luni la producţia-marfă a fost îndeplinit şi de oamenii muncii de la Întreprinderea „Chimica" din Turda, care au realizat pînă în prezent o producţie suplimentară în valoare de 35 milioane lei. La rîndul său, colectivul Fabricii de produse proteice din Dej a obţinut o producţie suplimentară de peste 400 tone făinuri proteice destinate zootehniei. *(Marin Oprea*, corespondentul „Scînteii").

CARAŞ-SEVERIN : Cărbune peste prevederi

Pe baza organizării mai bune a muncii în subteran şi extinderii mecanizării lucrărilor, colectivul întreprinderii miniere Anina a realizat, de la începutul anului şi pînă acum, peste prevederile planului, o producţie de 1 000 tone huilă cocsificabilă şi 2 400 tone cărbune brun. Numai în această lună au fost extrase peste plan 200 tone cărbune la Anina şi 700 tone la Mina Mehadia. Cele mai bune rezultate în întrecerea socialistă le-au obţinut brigăzile conduse de Dumitru Dobre, Vasile Feher şi Ion Roşu de la sectoarele din Anina, precum şi colectivul condus de inginerul Viorel Petruţa, de la Mina Mehadia. *(Nicolae Cătană*, corespondentul „Scînteii").

TULCEA : O nouă capacitate de producţie

Pe platforma Combinatului metalurgic din Tulcea a intrat în circuitul productiv un nou obiectiv economic. Este vorba de cuptorul nr. 5 de la noua uzină de feroaliaje, care a produs primele şarje de ferosiliciu. În acest fel, se finalizează construcţia uzinei de feroaliaje, important obiectiv economic al judeţului Tulcea. Combinatul metalurgic tulcean va produce anual peste 200 000 tone de feromangan, ferocrom, ferosiliciu, silicomangan. Eforturile metalurgiştilor tulceni în această perioadă sînt concentrate pentru realizarea instalaţiilor de recuperare a resurselor materiale şi energetice, utilizarea căldurii gazelor arse pentru producerea energiei electrice şi termice. *(Neculai Amihulesei*, corespondentul „Scînteii").

MUREŞ : Livrări suplimentare la export

Desfăşurînd o susţinută şi rodnică întrecere socialistă, colectivele de oameni ai muncii din 15 unităţi economice din judeţul Mureş raportează că, în perioada de la începutul anului şi pînă în prezent, au livrat suplimentar partenerilor externi produse în valoare de aproape 30 milioane lei. Cu rezultatele cele mai bune se înscriu colectivele de la Întreprinderea chimică „Prodcomplex", Întreprinderea de reţele şi instalaţii de distribuţie a gazelor naturale din Tîrgu Mureş, Întreprinderea de utilaje şi piese de schimb din Reghin, Întreprinderea de vase emailate din Sighişoara, Întreprinderea de în Ghindari. La baza rezultatelor dobîndite stau calitatea deosebită a produselor, adaptarea structurii acestora la cerinţele partenerilor externi şi promptitudinea în onorarea contractelor încheiate. *(Gheorghe Giurgiu*, corespondentul „Scînteii").

În prezenţa tovarăşului Nicolae Ceauşescu, într-o atmosferă de puternică angajare pentru obţinerea de producţii agricole record în acest an, ieri şi-a încheiat lucrările

PLENARA CONSILIULUI NAŢIONAL AL AGRICULTURII, INDUSTRIEI ALIMENTARE, SILVICULTURII ŞI GOSPODĂRIRII APELOR

Tovarăşul Nicolae Ceauşescu, secretar general al Partidului Comunist Român, preşedintele Republicii Socialiste România, a participat, simbătă, la lucrările Plenarei Consiliului Naţional al Agriculturii, Industriei Alimentare, Silviculturii şi Gospodăririi Apelor, care s-au desfăşurat în Capitală în zilele de 18—19 mai.

La sosirea în sala Palatului Sporturilor şi Culturii, unde au avut loc lucrările, conducătorul partidului şi statului a fost întîmpinat cu multă căldură, cu vii şi îndelungi aplauze. Cei prezenţi au scandat cu însufleţire „Ceauşescu — P.C.R. !", „Ceauşescu şi poporul !", „Stima noastră şi mindria, Ceauşescu — România !".

În această atmosferă entuziastă, în prezidiu au luat loc tovarăşul Nicolae Ceauşescu, tovarăşii Iosif Banc, Emil Bobu, Ion Dincă, Manea Mănescu, Ilie Verdeţ, Ion Radu, Constantin Radu, Gheorghe Stoica, precum şi membri ai Biroului Executiv al Consiliului Naţional al Agriculturii, Industriei Alimentare, Silviculturii şi Gospodăririi Apelor.

La lucrările plenarei au participat, ca invitaţi, secretari cu probleme de agricultură ai comitetelor judeţene de partid, cadre din conducerea direcţiilor generale judeţene pentru agricultură şi industria alimentară, uniunilor judeţene ale cooperativelor agricole de producţie, trusturilor S.M.A., I.A.S. şi horticole, inspectorii-şefi ai inspectoratelor judeţene silvice, reprezentanţi ai unor consilii unice agroindustriale de stat şi cooperatiste, ai oficiilor de gospodărire a apelor, comisiilor judeţene ale producătorilor agricoli individuali, specialişti din unităţi de producţie, cercetare şi învăţămînt.

Au luat parte, de asemenea, cadre cu munci de răspundere din ministere şi instituţii centrale care au sarcini în domeniul agriculturii, activişti de partid şi de stat, ai organizaţiilor de masă şi obşteşti.

Plenara a dezbătut probleme de mare actualitate ale agriculturii noastre socialiste în lumina orientărilor şi cerinţelor puse de tovarăşul Nicolae Ceauşescu, secretar general al Partidului Comunist Român, preşedintele Republicii Socialiste România, în faţa acestei ramuri de bază a economiei naţionale, a tuturor lucrătorilor ogoarelor.

Ordinea de zi a cuprins :

1. Raportul privind desfăşurarea campaniei de însămînţare a culturilor de primăvară ; acţiunile ce trebuie întreprinse pentru întreţinerea culturilor şi efectuarea în cele mai bune condiţii a lucrărilor din campania agricolă de vară.

2. Raportul privind acţiunile întreprinse de organele şi unităţile agricole pentru transpunerea în viaţă a orientărilor şi indicaţiilor tovarăşului Nicolae Ceauşescu, în vederea creşterii efectivelor şi a producţiilor animaliere, asigurării furajelor la toate speciile de animale.

3. Raportul privind modul în care acţionează organele şi unităţile agricole pentru îndeplinirea sarcinilor ce le revin în domeniul exportului.

4. Raportul privind realizarea sarcinilor pe anul 1984 prevăzute în Programul unic adoptat de Comitetul Politic Executiv al C.C. al P.C.R. privind creşterea producţiei agricole în gospodăriile personale ale membrilor cooperativelor agricole de producţie şi în gospodăriile producătorilor particulari.

Dezbaterile s-au desfăşurat în plen, pe sectoare de activitate şi grupe de judeţe.

În cursul zilei de vineri au avut loc, de asemenea, lucrările Plenarei Uniunii Naţionale a Cooperativelor Agricole de Producţie şi ale Comisiei Centrale a producătorilor agricoli din localităţile necooperativizate.

În cadrul dezbaterilor generale ale Plenarei Consiliului Naţional al Agriculturii, Industriei Alimentare, Silviculturii şi Gospodăririi Apelor au luat cuvîntul tovarăşii : Viorel Ciovică, directorul Direcţiei agricole a judeţului Timiş, Constantin Chiriac, secretar al Comitetului judeţean Iaşi al P.C.R., Constantin Bulugiu, directorul Direcţiei agricole a judeţului Dolj, Maria Popa, ţărancă cu gospodărie individuală, comuna Certeju de Sus, judeţul Hunedoara, Csiki Aurel, director adjunct al Direcţiei agricole a judeţului Harghita, Maria Albu, preşedintele Consiliului unic agroindustrial de stat şi cooperatist Săgeata, judeţul Buzău, Ion Ceauşescu, prim-vicepreşedinte, ministru secretar de stat la Comitetul de Stat al Planificării, Dumitru Anghelina, directorul Direcţiei agricole a judeţului Constanţa, Nicolae Neacşu, preşedintele C.A.P. Petreşti, judeţul Dîmboviţa, Ion Cioară, ministrul silviculturii, Constantin Alexe, directorul Direcţiei agricole a judeţului Călăraşi, Emil Petrache, adjunct al ministrului agriculturii şi industriei alimentare, Horia Petruşan, preşedintele Uniunii judeţene a cooperativelor agricole de producţie Sălaj, Maria Butnaru, inginer-şef

(Continuare în pag. a V-a)

CUVÎNTAREA TOVARĂŞULUI NICOLAE CEAUŞESCU

Stimaţi tovarăşi,

Plenara lărgită a Consiliului Naţional al Agriculturii a analizat pe larg felul în care s-au desfăşurat lucrările agricole în primăvara acestui an şi a stabilit măsurile pentru realizarea, în bune condiţii, a lucrărilor de întreţinere a culturilor şi de recoltare, în vederea obţinerii unei producţii sporite, a creşterii contribuţiei agriculturii la dezvoltarea generală a patriei noastre, la ridicarea bunăstării întregii naţiuni. **(Aplauze puternice).**

Am ţinut să particip şi să iau cuvîntul şi la această plenară a înaltului forum democratic al ţărănimii pentru a sublinia importanţa şi rolul agriculturii în economia naţională, atenţia şi grija partidului şi statului nostru pentru înfăptuirea programului de dezvoltare a agriculturii. În acelaşi timp, am dorit să particip la aceste lucrări pentru a atrage din nou, şi în acest cadru, atenţia asupra unor probleme ce trebuie soluţionate mai bine, a necesităţii îmbunătăţirii activităţii generale a organelor agricole, a tuturor oamenilor muncii, a întregii ţărănimi — pentru că numai pe această cale vom realiza obiectivele importante pe care le avem în agricultură. **(Aplauze puternice).**

După cum este bine cunoscut, lucrările agricole din primăvara acestui an s-au efectuat în condiţii mai grele, datorită prelungirii iernii pînă la începutul lunii mai. Avem o întîrziere de aproape 20 de zile în vegetaţie, datorită timpului rece, dar şi întîrzierilor la însămînţări. Deşi cu întîrziere, se poate spune că însămînţările s-au realizat, în general, în bune condiţii. Precipitaţiile căzute, inclusiv ploile din luna mai, au creat o situaţie bună pentru dezvoltarea plantelor. Se poate, deci, afirma că avem toate condiţiile necesare pentru obţinerea unor recolte bogate, chiar a unor recolte record, în acest an.

În dezbaterile din plenară — în plen, pe sectoare şi grupe de judeţe — s-au evidenţiat pe larg atît rezultatele obţinute, cît şi unele lipsuri şi aspecte negative. Aţi putut asculta cum o serie de judeţe, de unităţi — de stat şi cooperatiste — precum şi gospodăriile particulare au obţinut rezultate bune în activitatea din primăvara acestui an la însămînţări, demonstrînd că, chiar în condiţiile mai grele de climă datorită precipitaţiilor şi timpului rece, este posibil şi trebuie ca lucrările să se realizeze la timp. Acolo unde s-a făcut acest lucru, culturile sînt deja răsărite şi — după cum aţi auzit aici — la unele din ele s-a putut realiza chiar şi praşila a doua.

S-au obţinut, de asemenea, o serie de rezultate pozitive în zootehnie, în creşterea efectivelor şi a producţiei animaliere.

Deci, se poate spune că dezbaterile din înaltul forum democratic al ţărănimii şi oamenilor muncii din agricultură constituie şi un cadru foarte potrivit pentru un larg schimb de experienţă, pentru generalizarea a tot ce este bun — şi avem multe lucruri bune în agricultura noastră — ceea ce va asigura ca toate unităţile, toate judeţele, întreaga ţărănime să folosească experienţa înaintată pentru obţinerea de recolte tot mai mari, în toate domeniile. **(Aplauze puternice, prelungite).**

Trebuie să spunem deschis că, chiar în condiţiile mai grele din primăvara acestui an, se puteau termina însămînţările mai devreme cu cel puţin 10 zile, dacă activitatea era mai bine organizată şi se folosea fiecare zi şi fiecare oră de lucru. Din păcate, nu s-a lichidat încă, în toate judeţele şi unităţile, practica de a aştepta şi de a amîna însămînţările şi alte lucrări agricole pînă se creează, aşa-zis, condiţiile cele mai bune de însămînţări. Condiţiile cele mai bune sînt demonstrate de practică, care arată — şi fiecare ţăran şi lucrător din agricultură ştie aceasta — că orice zi de întîrziere duce la o diminuare foarte serioasă a recoltei.

Este necesar să se tragă toate învăţămintele şi să se acţioneze cu întreaga răspundere şi fermitate pentru a lichida cu desăvîrşire această mentalitate greşită, inclusiv la unii specialişti — şi, poate, în primul rînd la unii specialişti — şi să se efectueze la timp şi de bună calitate lucrările de întreţinere, pentru a asigura realizarea unei recolte bogate în acest an.

Ţinînd seama că a trebuit să reînsămînţăm aproape 200 000 de hectare de păioase, care au fost compromise în iarna aceasta, şi de faptul că unele judeţe nu au terminat încă de însămînţat, trebuie luate toate măsurile ca, în următoarele 3—4 zile să fie încheiate complet toate însămînţările, inclusiv plantarea tuturor legumelor. Nu mai poate exista nici o justificare şi nici un motiv pentru a întîrzia mai mult cu terminarea însămînţărilor şi plantării legumelor, în toate judeţele, în toate comunele.

În acelaşi timp, trebuie să se treacă cu toate forţele la realizarea praşilei şi a altor lucrări de întreţinere. La toate culturile prăşitoare este necesar să se efectueze cel puţin trei praşile. Trebuie să se renunţe la teza greşită — promovată chiar de Ministerul Agriculturii la un moment dat, cît şi de Academia de Ştiinţe Agricole — că, dacă erbicidăm, nu mai trebuie să facem praşila. În orice condiţii — fie că erbicidăm sau nu — la culturile prăşitoare trebuie obligatoriu să facem praşila. Se ştie bine — şi practica a demonstrat-o — că o praşilă este egală cu o ploaie bună, iar în condiţiile irigaţiilor o praşilă este egală cu o udare bună. Trebuie, deci, să luăm toate măsurile pentru a realiza la timp, la toate culturile prăşitoare — am în vedere şi legumicultura — cel puţin trei praşile. Acolo unde însă precipitaţiile sînt mai slabe trebuie să mergem chiar la patru praşile, ceea ce au şi făcut, anul trecut, multe unităţi şi de aceea au şi obţinut recolte mari, de 10—15 şi chiar 20 de tone de porumb la hectar.

Comitetele judeţene de partid, consiliile populare şi organele agricole trebuie să stabilească, pe zone, perioada optimă pentru efectuarea fiecărei praşile şi a celorlalte lucrări de întreţinere a culturilor agricole. Ministerul Agriculturii, împreună cu Academia de Ştiinţe Agricole, trebuie să participe şi să ajute la stabilirea acestor perioade de efectuare a praşilei. Nu trebuie să lăsăm la voia întîmplării această lucrare şi la aprecierea fiecărui specialist sau a fiecărei unităţi.

În acelaşi timp, trebuie să luăm toate măsurile în vederea participării active a întregii ţărănimi, a tuturor locuitorilor satelor la efectuarea lucrărilor agricole. În conformitate cu prevederile legii privind lucrările agricole, în perioada cînd trebuie efectuate aceste lucrări să se ia măsurile prevăzute în lege — şi toată lumea să participe la efectuarea lucrărilor, inclusiv specialiştii, ca şi alte cadre de specialitate din comună ! Toţi mănîncă, şi toţi trebuie să participe la asigurarea unei recolte bune ! Să terminăm cu sistemul actual că ţinem, în această perioadă, bufetele — mai bine-zis circiumile — deschise ! Porumbul sau alte plante stau în buruieni, iar mulţi care ar trebui să lucreze la praşilă stau la băutură în faţa bufetului sau la diferite jocuri de noroc. Să lichidăm cu hotărîre această practică, să punem ordine şi disciplină, să realizăm ceea ce am stabilit de comun acord şi să facem în aşa fel încît toţi locuitorii comunelor să participe la lucrările agricole ! **(Aplauze puternice).**

În acest cadru, o atenţie deosebită trebuie să se acorde suprafeţelor cultivate cu porumb, cartofi, floarea-soarelui şi mai ales culturilor intensive. Am discutat pe larg despre aceasta în luna decembrie şi chiar şi la consfătuirea de la Sinaia din iarna aceasta. Avem toate condiţiile pentru aceasta. Experienţa de acum un an a demonstrat că producţiile prevăzute pot fi realizate — şi trebuie să asigurăm tot ceea ce s-a stabilit atît în ce priveşte densitatea, cît şi în ce priveşte îngrăşămintele, precum şi toate lucrările necesare pentru a obţine producţiile prevăzute şi chiar a le depăşi. Trebuie să avem în vedere că anul viitor vom mări aceste suprafeţe. De fapt, dorim ca, în cîţiva ani, în cincinalul următor, să ajungem la generalizarea în întreaga agricultură a culturilor intensive, mai cu seamă în terenuri irigate. Numai pe această cale vom putea realiza producţia pe care ne-am propus-o, vom asigura tot ce este necesar pentru buna aprovizionare a populaţiei cu produse agricole vegetale şi animaliere.

Aşa cum am discutat la consfătuirile trecute, specialiştii, brigăzile sau echipele speciale stabilite pentru aceste suprafeţe cu culturi intensive, trebuie să se ocupe permanent de aceste lucrări, şi să fie îndrumate şi controlate sistematic cum îşi desfăşoară activitatea.

În general, trebuie să facem totul pentru a realiza, în acest an, producţia agricolă stabilită. Precipitaţiile de pînă acum ne dau garanţia că putem chiar să depăşim aceste producţii, să obţinem recolte record, care să asigure creşterea puternică a rolului agriculturii în dezvoltarea economico-socială a patriei noastre.

Odată cu aceasta este, de asemenea, necesar să se treacă temeinic la pregătirea strîngerii recoltei de păioase şi a celorlalte culturi, fără nici o pierdere. Este cunoscut că în fiecare an pierdem cîteva sute de kilograme de cereale — de grîu, orz, secară — la hectar, datorită lipsurilor la recoltare. O pierdere de trei sute de kilograme pe hectar înseamnă, la suprafaţa noastră, aproape întreaga cantitate de cereale pentru asigurarea hranei a circa 25—30 la sută din populaţie.

În perioada ce a mai rămas pînă la începerea recoltării — de aproape o lună de zile — trebuie să se asigure repararea în cele mai bune condiţii a combinelor şi a celorlalte maşini agricole. Este necesar să se treacă la efectuarea a încă unei revizii generale a felului în care s-au efectuat lucrările de reparare, să se facă probele necesare, să se şcolarizeze combinerii pentru a şti să regleze combina în aşa fel încît să eliminăm orice risipă şi să luăm toate măsurile pentru a nu mai avea nici o pierdere la strîngerea recoltei.

Să acţionăm în aşa fel încît să putem strînge orzul în 4—5 zile — aici unii tovarăşi au declarat că pot strînge orzul chiar în 3 zile, iar grîul, în cel mult 8—10 zile. Am însă în vedere, tovarăşi, ca pe întregul judeţ — şi nu doar de pe anumite tarlale, cum au înţeles anul trecut unele unităţi agricole — să strîngem recolta de grîu în 8—10 zile, iar pe cea de orz în 4—5 zile. Aceasta presupune o bună organizare a activităţii, o concentrare a forţelor, stabilirea perioadei celei mai bune pentru începerea recoltării, fără a se aştepta să se ajungă la o coacere excesivă.

Odată cu strîngerea recoltei, trebuie să asigurăm eliberarea imediată, în cel mult 2—3 zile după terminarea recoltării, a terenurilor de paie, spre a se putea efectua arăturile şi lucrările de însămînţări în cultura a doua.

Avînd în vedere întîrzierea vegetaţiei — deci faptul că recoltam ceva mai tîrziu decît în anii precedenţi — se impune să luăm măsuri foarte ferme, în această privinţă, să nu pierdem nici o oră şi să însămînţăm la timp cultura a doua pe circa 2 milioane de hectare.

S-a vorbit aici de lucrările din horticultură. Este necesar să luăm toate măsurile pentru a efectua lucrările la timp, de bună calitate, şi în legumicultură, şi în viticultură, şi în pomicultură. Deşi cu o anumită întîrziere, există toate condiţiile pentru a obţine o recoltă bună de legume, deci şi pentru o bună aprovizionare a populaţiei cu aceste produse agricole.

Aş dori să subliniez şi cu acest prilej necesitatea ca toate judeţele şi toate unităţile să acorde o atenţie deosebită loturilor semincere, în vederea asigurării seminţelor de calitate superioară, precum şi pentru depozitarea şi păstrarea lor. Am mai discutat aceste probleme, dar şi în primăvara acestui an s-au manifestat lipsuri, nu am avut asigurate în întregime cantităţile de seminţe necesare şi, mai cu seamă, de calitate corespunzătoare. De aceea, fiecare judeţ trebuie să-şi urmărească direct loturile semincere, asigurarea seminţelor, să ia măsuri speciale pentru strîngerea şi depozitarea seminţelor — nu împreună cu celelalte produse agricole — pentru a-şi păstra germinaţia, şi pentru a avea astfel seminţe care să ne asigure recolte cît mai bune.

Ţinînd seama de volumul mare de lucrări pe care le avem de executat în sectorul vegetal, este necesar să se asigure o bună organizare a muncii, o ordine şi disciplină desăvîrşite. Rolul hotărîtor în obţinerea unor recolte bogate îl au oamenii, specialiştii, ţăranii, cooperatorii, toţi lucrătorii din agricultură. El, de fapt, determină,

(Continuare în pag. a III-a)

23 August 1944

ANII LIBERTĂȚII ȘI DEMNITĂȚII — ÎN BIOGRAFIA CONTEMPORANILOR NOȘTRI

23 August 1984

CONVORBIRI CU OAMENI AI ACESTUI TIMP REVOLUȚIONAR

1984.

An în care întreaga noastră națiune sărbătorește — sub glorioasele flamuri ale Partidului Comunist Român — împlinirea a patru decenii de la nemuritorul 23 August 1944. An care va intra în istoria edificării socialismului în România prin bolțile deschizătoare de istorie ale Congresului al XIII-lea al partidului.

La acest moment al necesarelor sinteze, sub genericul **Anii libertății și demnității — în biografia contemporanilor noștri,** ziarul nostru inițiază o nouă rubrică. O rubrică de convorbiri cu oameni exemplari despre epoca eroică pe care o edificăm, despre ampla descătușare de energii săvîrșită de Congresul al IX-lea al partidului, despre rolul esențial al secretarului general al partidului, tovarășul Nicolae Ceaușescu, în făurirea noii Românii. Mărturii despre destinul revoluționar al țării și al oamenilor săi, fișe de nou destin românesc. Suita de convorbiri cu oameni de profesii dintre cele mai diferite — ostași ai partidului pe toate fronturile construcției socialiste — va prezenta, din unghiul unor experiențe de viață personale, largile semnificații ale gloriosului drum parcurs în cei 40 de ani.

Pasul sigur al muncitorului de azi

Tudor Tudorache a pășit în rîndurile clasei muncitoare exact la un an de la istoricul Congres al IX-lea al Partidului Comunist Român. Meseria a învățat-o de la un laminorist care întrase întîia dată pe poarta fabricii „Titan" — azi **Întreprinderea Laminorul de tablă din Galați** — cu cîțiva ani înaintea celui de-al doilea război mondial. Ani în care România număra un milion de muncitori. Azi, odată cu Tudor Tudorache intră în schimb ori ies din schimb, pe întregul cuprins al patriei, 7,6 milioane muncitori. Îi reamintim aceste adevăruri laminoristului gălățean. Replică prompt :

— Negreșit acest salt, realizat în numai patru decenii, este enorm. Comparația însă e doar cantitativă și nu poate, nu are cum spune totul despre drumul străbătut de clasa muncitoare în acest răstimp.

— Ce alte argumente ați mai adăuga în această ordine de idei ?

— Nu altele decît cele adăugate de anii noștri. Iar acestea privesc, mai ales, uriașele schimbări în condiția muncitorului. Alexandru Grecescu, David Panait, pensionari ai fabricii, ori maistrul Alexandru Caranfil, aflat și el în pragul pensiei, au apucat munca „la clește", încălzitul platinelor cu păcură etc. După spusele acestor oameni, se lucra într-o fumăraie și zăpușeală de iad, fabrica merită-ndu-și renumele de... „Moara dracilor". Cînd ieșeau din hală, laminoriștii se azvîrleau așa, îmbrăcați, în bazinul cu apă de răcire, să-și revină din bulmăceală și epuizare.

— Ați mai prins încălzitul cu păcură ?

— Doar urma de funingine de pe un perete al halei. Între timp însă a fost curățată, locul acela fiind acum acoperit cu zidărie proaspătă, cu var.

— Ce spun mai tinerii muncitori cînd se evocă asemenea condiții de muncă ?

— Unii se duc glonț la monografia uzinei. Sînt reproduse acolo cîteva fotografii mai vechi. Documente de viață, mărturii care au darul să convingă. Alții fac efortul să priceapă cum se putea lucra într-un asemenea infern. Și n-aș zice că le este la îndemînă.

— E și greu de priceput.

— Normal. Cînd dirijezi laminoare de la pupitrul de comandă, cînd operațiile sînt mecanizate, automatizate îți vine peste mînă să accepți că a putut să fie și altfel. Apropo de asta : în laminoarele combinatului gălățean ați fost ?

— De ce ?

— Acolo procesele tehnologice au fost gîndite, concepute din start și mai moderne. Sînt uzinele construite de noi, muncitorii, pentru noi, muncitorii.

Glasul lui Tudor Tudorache vibrează de mîndrie. Mîndria firească a omului care bate în fiecare zi cadența de muncă a clasei noastre muncitoare. Clasă ce a ridicat numai în ultimele două decenii — răstimp doar cu puțin mai mare decît anii de muncă ai interlocutorului nostru — peste 7 000 capacități principale de producție. Toate de înalt și competitiv nivel tehnic și tehnologic. „Uzine construite de noi, muncitorii, pentru noi, muncitorii".

— Să revenim, tovarășe Tudor Tudorache, la condiția muncitorului de azi. Adică la argumente.

— Argument ? Povața dintîi pe care în 1966, cînd am intrat în laminor, mi-a dat-o un muncitor în vîrstă, comunist : „Să te ții de treabă, tinere, e uzina noastră acum, munca s-a schimbat și ea, e mai ușoară, nu mai ai motiv să fugi la... madam Claudoaie".

— Cine era...

— ...doamna în cauză ? Nici eu nu știam. Am întrebat și am aflat că ținuse — pe vremea cît fabrica își făcuse tristul renume de „Moara dracilor" — o cîrciumă chiar aici, la doi pași. (Cîrciumile de cumplită faimă din jurul fabricilor de cîndva. „Antidot" imaginat de stăpînii zilei împotriva vieții de mizerie a muncitorilor). Se bea pentru a uita munca infernală de la „Titan", necazurile vieții... Veneau aici, din aceleași motive, și docherii din port, și alți muncitori. Am avut curiozitatea să mă interesez ce fac azi oamenii uzinei, după ce ies din schimb. Sînt doar muncitori ca și mine, îi cunosc bine.

— Și ce fac ?

— Cei mai mulți folosesc timpul de răgaz pentru a pune mîna pe carte și a învăța. Laminoarele s-au modernizat, producem necontenit sortimente din ce în ce mai pretențioase, după tehnologii la fel, nu ușor de stăpînit dacă nu ai cunoștințe temeinice, cultura tehnică necesară. Sigur, se merge curent la film, la teatru, la fotbal ori pescuit, în excursii sau la petreceri de familie, dar învățătura — fără îndoială — rămîne pe primul plan în uzina noastră.

Nu numai în uzina lui Tudor Tudorache. Exigențele tehnicii de vîrf, climatul creației științifice și tehnice, evoluția generală, trepidantă a muncii și a vieții au îndreptat pașii spre învățătură a milioane și milioane de oameni. Potrivit statisticilor prezentului, fiecare al patrulea locuitor al României se află într-o formă organizată de învățămînt. Se adaugă la aceasta sistemul complex de ridicare a calificării, de policalificare, condițiile create tuturor acelora dornici să-și desăvîrșească pregătirea profesională, orizontul de cultură. Acest efort de masă, de-a lungul celor patru decenii de libertate, are drept corolar firesc ridicarea gradului de pregătire și de conștiință al clasei noastre muncitoare, creșterea rolului ei fundamental în făurirea istoriei prezente, în făurirea viitorului.

— Se pare că aveți și o experiență personală în privința învățăturii...

— Nici că se putea altfel. După ce am terminat profesionala, am urmat liceul la seral. În felul acesta mi-a venit mai ușor să fac și școala de maiștri, deși postul meu de laminorist nu mă obliga la asta. Dar îmi vine mai ușor acum să pricep, de exemplu, cum se produc deformările plastice la tablă, prin noile procedee pe care le folosim la obținerea unor sortimente care nu s-au mai realizat niciodată în uzina noastră. Cînd s-a pus problema să fabricăm tablă inox, împreună cu alți muncitori am fost trimis la specializare în străinătate. Am avut astfel putința să vedem cum se lucrează și în alte părți, să ne comparăm cu ce este mai avansat în domeniul nostru. Și vreau să spun că m-a bucurat constatarea că eforturile noastre țintesc să ne facă din ce în ce mai competitivi. Conștiința acestui fapt îți toarnă în suflet mîndrie patriotică, te îndeamnă la necontenită autodepășire.

— Priviți deseori intrarea ori ieșirea din schimb a muncitorilor pe porțile uzinei ?

— Desigur. De ce ?

— Ce anume vi se pare cu totul și cu totul demn de reținut din acest șuvoi zilnic de forță muncitorească ?

— Sînt mai multe lucruri. Mai întîi de toate aș remarca grija cu care se îmbracă oamenii.

— Adică ?

— Cu 18 ani în urmă, cînd am pășit și eu pe porțile uzinei, pufoaica abia fusese detronată de pe locul ei de îmbrăcăminte modernă pentru... muncitori. Haine de uzină, haine de oraș ? Oamenii mai în vîrstă au trăit și anii cînd muncitorul nu-și îngăduia decît „luxul" unei singure haine — bună și pentru muncă și pentru oraș. Lucru de care astăzi nici nu mai poate fi vorba.

— Și ce mai reține privirea dv. la intrarea ori ieșirea din schimb ?

— Pasul sigur, demn al muncitorului.

— Ce anume credeți că dă siguranță, demnitate acestui pas ?

— În parte, cred că am spus : luînd în stăpînire uzinele, muncitorii și-au asigurat, prin munca lor, și condiții bune de muncă. În trecut, rar se încumeta cîte un laminorist să-și aducă fiul la „Titan". Cine și-ar fi trimis odrasla să trudească acolo ? Azi uzina își crește dinastiile ei muncitorești. Victor Iosipescu, tovarășul meu de muncă, de exemplu, și-a adus fiul la laminor să-i continue meseria. Iar ca el sînt mulți cei ce predau ștafeta meseriei „în familie"...

Pasul sigur, demn al muncitorului care intră azi pe poarta uzinei vine și de la faptul că munca lui e răsplătită, e prețuită. Întreprinderea Laminorul de tablă din Galați a fost decorată de trei ori cu „Ordinul Muncii". Începe să dispară și din amintire traiul mizer, în bараci, al „oropsiților sorții" de cîndva. Imensa majoritate a muncitorilor de aici — ca pretutindeni azi în România — locuiesc în apartamente durate în acești 40 de ani de înflorire fără precedent a patriei socialiste...

— Pasul sigur, demn, mai reținem de la Tudor Tudorache, vine și de la conștiința că astăzi cuvîntul muncitorului are greutate în conducerea uzinelor, a țării întregi. Muncitorul intră cu capul sus în întreprinderea lui, unde știe că nu-l mai așteaptă nedreptăți și umilinți de tot felul. El vine la muncă, în laminorul lui, să-și facă exemplar datoria, știind că numai astfel se ridică la înălțimea statutului său de proprietar, producător, beneficiar. Statutul de stăpîn al uzinei și al țării. Nu-i deci pe deplin îndreptățit ca la intrarea ori ieșirea din schimb — nu numai a laminoriștilor noștri, ci a întregii clase muncitoare — să citim pe chipuri această firească demnitate și mîndrie ?

Pentru Tudor Tudorache, acest drum „de firească demnitate și mîndrie" a început în 1966. La numai un an de la fundamentala bornă de istorie — Congresul al IX-lea al Partidului Comunist Român — cînd viitorul laminorist a hotărît să facă parte din rîndul celor care „sînt și număr și putere".

Din rîndul făuritorilor de istorie.

Ilie TANASACHE

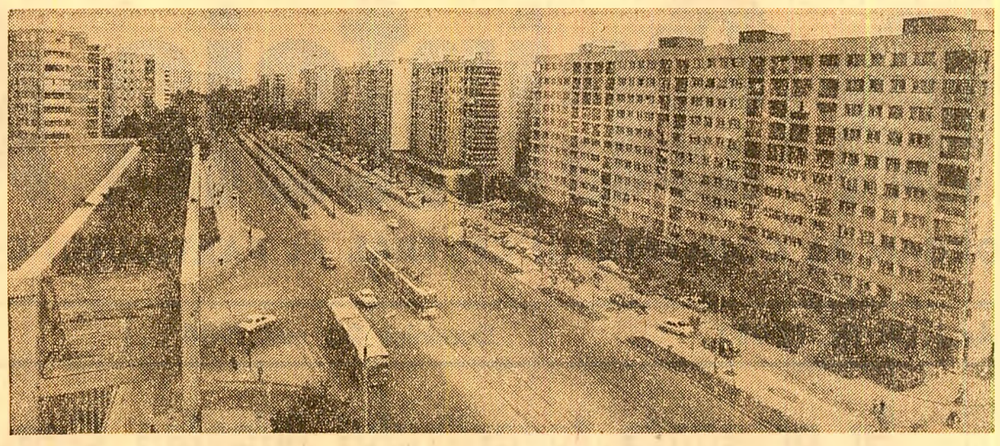

Bulevardul Iosip Broz Tito din București impresionează prin modernele sale construcții de locuințe

ADUNAREA GENERALĂ — MOMENT IMPORTANT AL PERFECȚIONĂRII ACTIVITĂȚII FIECĂREI ORGANIZAȚII DE BAZĂ

Condiția eficienței hotărîrilor adoptate — îndeplinirea lor la timp

„Înainte de a începe dezbaterea problemelor aflate la ordinea de zi — ne spune tovarășa *Eleonora Pătrășcanu,* secretara biroului organizației de bază nr. 3 din Întreprinderea de confecții Focșani — informez întotdeauna adunarea generală asupra modului în care au fost îndeplinite hotărîrile adoptate de comuniști în adunarea precedentă".

Constituie o excepție această practică a activității organizației de bază nr. 3 ? Nu ! Faptele au demonstrat că aici, la Întreprinderea de confecții Focșani, comitetul de partid s-a ocupat îndeaproape de statornicirea acestei practici ca mod permanent de lucru în viața tuturor organizațiilor de bază. În fiecare lună, secretarii birourilor organizațiilor de bază informează adunarea generală, ca for suprem al organizației, asupra îndeplinirii hotărîrilor adoptate, a cauzelor care au determinat eventualele întîrzieri. De asemenea, o dată pe an, în darea de seamă prezentată în adunarea generală se analizează pe larg modul în care biroul organizației de bază a organizat munca și a antrenat comuniștii la înfăptuirea hotărîrilor adoptate.

Într-adevăr, informarea asupra îndeplinirii hotărîrilor adoptate — cerință prevăzută în statutul partidului — reprezintă un moment de mare însemnătate pentru buna desfășurare a adunărilor generale, pentru creșterea eficienței și rolului lor educativ. Practic, el reflectă modul în care birourile organizațiilor de bază canalizează propriile eforturi, forțele tuturor comuniștilor spre înfăptuirea hotărîrilor, a sarcinilor ce le revin, a propriilor planuri de muncă. Am constatat, în cadrul investigației noastre pe această temă, că multe din organizațiile de bază din municipiul Focșani adoptă hotărîri bune, prevăd măsuri concrete, cu termene și responsabilități precise, hotărîri care, înfăptuite cu răspundere, și-au dovedit eficiența. Dar să exemplificăm.

O experiență bună s-a acumulat în această privință la întreprinderea de vase emailate. Cu cîtva timp în urmă, deși, în ansamblu, colectivul de aici obținea rezultate bune, exigența față de calitatea produselor nu era, în toate secțiile, pe măsura cerințelor. Acest lucru se „simțea" atît prin remedierile pe care le solicita controlul tehnic de calitate, cît și prin unele reclamații ale beneficiarilor. Într-un asemenea moment, problema îmbunătățirii calității produselor a fost dezbătută în toate organizațiile de bază, s-au adoptat hotărîri cuprinzînd măsuri concrete, mobilizatoare, cu răspunderi și termene precise, care să asigure sporirea contribuției comuniștilor la îmbunătățirea radicală a calității produselor. În urma dezbaterilor, hotărîrea adoptată de adunarea generală a organizației de bază nr. 5, din secția emailare, a prevăzut, printre altele, îmbunătățirea activității politico-educative desfășurate în vederea creșterii răspunderii fiecărui lucrător față de calitatea produselor. Pentru îndeplinirea acestui obiectiv au fost concentrate spre a acționa sistematic și convergent, și nu pe „felii" și sporadic, așa cum se mai întîmpla pînă atunci, toate formele propagandei și muncii politice de masă — învățămîntul de partid, învățămîntul politic U.T.C., expunerile și dezbaterile organizate, activitatea gazetelor de perete, a agitatorilor și a brigăzii artistice etc. Sau alt exemplu. S-a stabilit ca zilnic, la sfîrșitul programului de lucru, acolo unde maiștrii, urmărind calitatea produselor pe fluxul de producție, constată anumite nereguli, să se discute în colectivul formației în prezența unui membru al biroului organizației de bază. Problema era ca împotriva neglijențelor, a celor care mai lucrează de mîntuială să se formeze o opinie combativă a comuniștilor, a întregii formații de lucru.

VIAȚA DE PARTID

„Practic, în această acțiune au fost stabilite sarcini de partid, răspunderi precise pentru fiecare comunist — de la directorul întreprinderii și pînă la cei care lucrează la depozitul de expediere a produselor. Pentru că — ne argumentează Ștefan Ioniță, secretarul comitetului de partid din întreprindere — hotărîrile, măsurile stabilite sînt emanația gîndirii colectivului de comuniști și este cu atît mai firesc, chiar absolut necesar, ca și înfăptuirea acestora să fie rodul activității tuturor comuniștilor, a întregului colectiv". Rezultatul ? În primele patru luni din acest an, indicii de calitate au crescut pe ansamblul întreprinderii de la 68 la sută, cît prevedea planul, la 76 la sută.

Am întîlnit însă în investigația noastră și altfel de situații. Răsfoim hotărîrile adoptate în adunările generale din ultimele cinci-șase luni, la organizația de bază nr. 6, serviciul tehnic și creație din cadrul Întreprinderii de tricotaje. În general hotărîri bune, cu măsuri concrete, utile. Ceea ce surprinde însă este faptul că unele prevederi, ca de pildă cele privind „perfecționarea calificării profesionale" sau „preocuparea pentru reducerea consumurilor materiale", se regăsesc aproape în fiecare hotărîre, uneori trecute chiar cu aceleași cuvinte. Sînt într-adevăr aspecte importante, care trebuie să stea permanent în atenția biroului organizației de bază. Dar aceasta nu înseamnă că asemenea probleme trebuie repetate automat, lună de lună, în fiecare hotărîre, indiferent ce probleme se află la ordinea de zi a dezbaterilor. De fapt, nu este vorba doar de întocmirea superficială a proiectelor unor planuri de măsuri care, odată adoptate de plenul comuniștilor, devin hotărîri ale adunărilor generale. Ci, în primul rînd, de lipsa de preocupare, de perseverență pentru traducerea în viață a prevederilor acestor hotărîri. Ceea ce, în ultimă instanță, nu înseamnă altceva decît formalism, lipsă de eficiență.

Fără îndoială că dacă problemele respective s-ar fi rezolvat, ele ori nu s-ar mai fi repetat, ori ar fi fost abordate de pe poziția rezultatelor obținute, a necesității îmbunătățirii lor, și nu la modul general, ceea ce a făcut ca ele să nu aibă practic nici o eficiență. Ce a raportat luna de lună biroul organizației de bază adunării generale în legătură cu îndeplinirea acestor sarcini ? Nimic sau aproape nimic, după cîte ne-am dat seama din documentele acesteia.

Anul trecut, la Filatura de lînă pieptănată au fost înregistrate 30 de situații în care beneficiarii au refuzat produsele datorită calității lor necorespunzătoare. Tot anul trecut s-au analizat de mai multe ori și posibilitățile de creștere a productivității muncii. Două probleme de maximă importanță pentru activitatea acestui colectiv, a organizațiilor de bază de aici. Pentru amîndouă au fost aprobate în adunările generale hotărîri cu prevederi, cu responsabilități și termene concrete, menite să determine sporirea contribuției comuniștilor la creșterea eficienței economice a unității. Neurmărirea în continuare a înfăptuirii acestora, lipsa controlului, a analizei periodice a felului în care este organizată munca pentru traducerea în viață a prevederilor respectivelor hotărîri au făcut însă ca multe din acele măsuri concrete și utile să rămînă doar simple consemnări pe hîrtie. În lunile următoare, adunările generale din această întreprindere au dezbătut alte probleme, alte aspecte, au fost adoptate alte hotărîri, iar activitatea birourilor organizațiilor de bază s-a concentrat spre alte obiective. Și, cum era de așteptat, problemele productivității și calității se prezintă și astăzi tot ca probleme figurează la capitolul „prolecte", și nu la realizări.

Asemenea stări de lucruri am întîlnit și în alte organizații de bază. Și aceasta pentru că, deși de cele mai multe ori se adoptă hotărîri bune, deși în multe locuri se păstrează chiar o evidență riguroasă a lor, multe birouri ale organizațiilor de bază nu acționează cu suficientă stăruință pentru mobilizarea întregului colectiv de comuniști, a tuturor forțelor unității în înfăptuirea celor stabilite. Pentru că oricît de bune, oricît de cuprinzătoare, oricît de concrete și utile ar fi hotărîrile adoptate, ele nu se înfăptuiesc singure, fără organizarea unei activități perseverente, susținute pentru mobilizarea comuniștilor, fără punerea în mișcare a întregului mecanism al muncii organizatorice și politico-educative — de la stabilirea sarcinilor pînă la exercitarea controlului asupra îndeplinirii lor. Activitatea organizațiilor de bază nu devine în nici un caz mai eficientă, mai plină de conținut prin adoptarea repetată a unor hotărîri, ci prin traducerea efectivă în viață a prevederilor acestora, în condițiile și la momentul oportun.

Este necesar să se înțeleagă că în momentul de față creșterea calității întregii munci de partid este strîns legată de modul în care birourile organizațiilor de bază acționează pentru mobilizarea comuniștilor la îndeplinirea exemplară a tuturor hotărîrilor adoptate de adunarea generală și, prin intermediul lor, a tuturor sarcinilor economice ale unităților respective. Iar aceasta presupune ca și activiștii Comitetului municipal de partid Focșani să-și concentreze atenția și să ajute mai mult comitetele de partid, birourile organizațiilor de bază, să controleze periodic modul de înfăptuire a hotărîrilor adoptate, să elimine din activitatea acestora orice tendințe de formalism.

Al. PINTEA

TEHNOLOGIILE MODERNE, BUNA ORGANIZARE — căi de reducere a consumului de metal

Între problemele economice de cea mai mare însemnătate la ora actuală, la recenta plenară a Consiliului Național al Oamenilor Muncii, tovarășul **NICOLAE CEAUȘESCU,** secretarul general al partidului, a subliniat cerința de a se acționa cu mai multă hotărîre în direcția identificării căilor pentru noi reduceri ale consumurilor specifice de materii prime și materiale. Cît din metalul consumat se regăsește în produsul finit ? Este întrebarea de la care au pornit investigațiile asupra posibilităților de economisire mai accentuată a acestei materii prime de bază a producției la **Întreprinderea mecanică din Cîmpina.**

Cum sînt fundamentate normele de consum, sarcinile de economisire a metalului ? În acest an întreprinderea are planificat un coeficient de utilizare a metalului de 89,9 la sută. Adică, dintr-o tonă de metal, 899 de kg trebuie, în medie, să se regăsească în produsele finite, restul, de 101 kg, reprezentînd pierderile tehnologice care se trimit la retopit. Iată însă că în primul trimestru al acestui an s-a realizat un coeficient de utilizare de numai 88,9 la sută. La miile de tone de metal folosite în întreprindere, cele 10 kg de metal consumate în plus la fiecare tonă înseamnă o cantitate importantă de metal, utilizat fără eficiență, metal care încorporează minereu, cocs, energie și manopera siderurgiștilor care l-au fabricat.

Este știut că **în calculele de fundamentare a sarcinilor de plan coeficientul de utilizare a metalului pe ansamblul întreprinderii se determină ca o medie ponderată a coeficienților de utilizare pentru fiecare produs în parte, ținîndu-se seama de normele de consum aprobate.** Această analiză este esențială pentru stabilirea sarcinilor de reducere a consumului de metal care trebuie să pornească de la rezervele de economisire care există în fabricația fiecărui produs. De aici derivă și caracterul mobilizator al coeficientului de utilizare a metalului planificat pe ansamblul întreprinderii, care are rolul de a stimula colectivul de muncitori și specialiști în vederea adoptării unor soluții cît mai eficiente de diminuare a consumului de metal. **Nu am putut reconstitui însă calculul de fundamentare a coeficientului de utilizare a metalului pe simplul motiv că acesta nu a existat niciodată.** După spusele interlocutorilor, inginerii **Dimoftei Vasiloiu,** inginer-șef, și **Ștefan Apostol,** șef atelier proiectări II, **sarcina în acest domeniu a fost transmisă fără alte explicații de centrala industrială de resort.** Ce am putut totuși stabili analizînd coeficientul de utilizare a metalului planificat ?

● De un an de zile, pentru a pătrunde pe piața externă, prăjinile de pompare se execută după norme internaționale ; potrivit acestor norme, prăjina trebuie să fie mai lungă cu 150 mm față de cea fabricată conform STAS. Evident, aceasta înseamnă un consum suplimentar de metal evaluat la circa 680 tone de metal. Coeficientul de utilizare a metalului la acest produs este de 98—99 la sută, deci nu se poate pune problema de a găsi rezerve foarte mari de economisire a metalului prin creșterea acestui coeficient care acum este aproape de limita maximă. Și totuși, centrala de resort nu a aprobat recalcularea normei de consum în noile condiții de fabricație. Nu este deloc o problemă minoră, întrucît 75 la sută din laminatele întreprinderii se consumă pentru fabricarea prăjinilor de pompare.

● Înainte, un important reper din categoria armăturilor industriale, capacul, se executa prin turnare, cu rebuturi de pînă la 20 la sută. Iată însă că întreprinderea a găsit soluții pentru executarea prin matrițare a acestui reper, ceea ce a avut ca efect eliminarea totală a rebuturilor, deci o importantă economie de metal. Necazul întreprinderii este că, deși nu mai realizează reperul prin turnare, deci nu mai primește metal pentru această operație, **nu i s-a aprobat norma de consum pentru noua variantă tehnologică, din care cauză apare „în scripte" încărcată cu un consum suplimentar anual de metal de 84 de tone.**

● În vreme ce normele de consum la cele două produse sînt stabilite în modul pe care l-am arătat, **în nomenclatura de fabricație a întreprinderii sînt menținute produse cu coeficienți de utilizare de 20—30—40 la sută, fapt incompatibil cu progresul tehnic actual, cu cerințele unei activități economice eficiente.**

Tehnologiile eficiente — larg aplicate. Pe strungarul **Dumitru Ciubotaru** îl găsim examinînd o piesă executată de el :

— Am strunjit mai mult de jumătate din acest niplu de cementare și, iată, au apărut defecte de turnare. Din șase bucăți la care am lucrat, trei s-au dovedit a fi rebut. Vă rog să rețineți că piesa are inițial 145 kg și eu o aduc la 90 kg ; deci 55 de kg de șpan, iar uneori chiar toată piesa ajung la retopit.

— Dacă am executa acest reper din țeavă în loc de subansamblu turnat și calitatea ar fi mai bună, și manopera mai redusă și s-ar pierde mult mai puțin metal — intervine maistrul **Ion Enache.** Afirm acest adevăr din experiență ; cînd am avut burlane de foraj am lucrat cu o eficiență deosebită.

O discuție întîmplătoare, asupra unui fapt particular ? Nicidecum. Iată și alte exemple care pledează **în favoarea extinderii utilizării țevilor în locul materialelor forjate sau laminatelor pline :** la sculele de instrumentație pentru sondele de foraj — corunci, geale, tute, pacăre — coeficientul de utilizare a metalului este între 10 și 40 la sută. Astfel, o coruncă cîntărește, ca piesă finită, 88 de kg. Ea se poate obține fie dintr-o piesă forjată în greutate de 458 kg (cu un coeficient de utilizare de 19,2 la sută), fie dintr-o țeavă de 192 kg (coeficient de utilizare — 45,8 la sută). Sau un dispozitiv diferențial, a cărui greutate finală este de 140 kg, se poate fabrica atît dintr-un material forjat ce cîntărește 1 308 kg (coeficient de utilizare — 10,7 la sută), cît și din 368 kg de țeavă (coeficient de utilizare — 38 la sută). Sînt creșteri importante ale coeficienților de utilizare a metalului, care se pot realiza prin schimbarea materialului prelucrat. Ceea ce însă nu este atît de simplu. De ce ?

Pe de o parte, datorită faptului că, **nefiind supuse repartizării centralizate, anumite tipuri de țeavă sînt aprovizionate sporadic de la Întreprinderea de țevi din Roman și numai dacă întreprinderea din Cîmpina trimite acolo oameni pentru a alege țevile care-i sînt necesare.**

Pe de altă parte, **metalurgia nu produce anumite sortimente de țevi, de profile trase de anumite forme sau de tuburi executate prin rulare în loc de țeavă, a căror fabricație, potrivit opiniei specialiștilor de la Întreprinderea mecanică din Cîmpina, s-ar justifica însă atît din punct de vedere al furnizorilor, cît și al beneficiarilor. Fără a intra în detalii tehnice, considerăm că aceasta este o temă pentru o posibilă și necesară analiză comună a metalurgiștilor și constructorilor de mașini.**

În cadrul întreprinderii din Cîmpina sînt însă necesare și alte măsuri. După cum opina unul dintre interlocutori, inginerul **Ștefan Apostol** : „Chiar dacă produsele noastre sînt apreciate și au căutare, **trebuie să recunoaștem că am rămas în urmă cu reproiectarea constructivă a produselor noastre, inclusiv în scopul reducerii consumului de metal. Ar trebui ca, printr-un efort susținut de concepție, în 2—3 ani să reproiectăm, eșalonat, întreaga gamă de produse pe care o fabricăm".** Și, pentru a fi înțeles, inginerul Apostol apelează la un exemplu : trecerea la fabricația pompelor de adîncime cu cilindru lung cromat, care să înlocuiască pompa actuală formată din manta și cămășă de cilindru, ar reprezenta un important pas înainte. Pentru întreprinderea aceasta ar aduce o economie de peste 100 tone de oțel, iar la beneficiar avantajele ar fi și mai mari, întrucît ar crește de două-trei ori durabilitatea pompei, ceea ce ar presupune un număr mai mic de intervenții la sondă și deci o producție mai mare de țiței. Este o idee tehnică aflată deja în curs de materializare, care însă s-a lovit de o piedică neașteptată : Întreprinderea de mașini-unelte, accesorii și scule din Baia Mare întîrzie livrarea a două mașini esențiale pentru fabricarea noului produs.

Ce alte probleme tehnologice ar mai trebui abordate cu curaj ? Reținem cîteva din soluțiile propuse de specialiștii din întreprindere cu care am discutat : introducerea cu curaj a matrițării de precizie, a turnării sub presiune, a turnării de precizie, procurarea unei instalații de cromare dură cu anod mobil și a unor agregate pentru găurit multiax. Ideea de bază este că, în perioada care urmează, trebuie făcut un pas mare, hotărîtor în promovarea tehnologiilor moderne, de mare randament și eficiență.

La temelia utilizării raționale a metalului — disciplina fermă a producției atît în propria întreprindere, cît și la unitățile colaboratoare ! Revenim la problema ridicată de strungarul D. Ciubotaru : apariția frecventă a unor rebuturi. Aflăm că în primul trimestru al acestui an piesele din oțel și fontă livrate cu defecte ascunse de Întreprinderea de produse turnate din Cîmpina au avut încorporate peste 2 000 tone de metal. Metal care, firește, nu s-a pierdut, s-au irosit însă resurse tehnice, materiale, energetice și umane fie pentru a retopi aceste rebuturi, fie pentru a remedia defectele apărute. Valoarea totală a remedierilor în această perioadă a trecut de 6 milioane lei. Sînt fapte care demonstrează că în activitatea întreprinderii colaboratoare există importante neajunsuri, că și acolo trebuie întreprinse măsuri hotărîte pentru punerea la punct a tehnologiilor și pentru întărirea disciplinei de producție. Aceasta este însă o temă pe care ne-am propus să o abordăm în mod distinct cu un alt prilej.

Și în activitatea internă a întreprinderii mecanice se mențin unele neajunsuri, apar abateri de la disciplina tehnologică, care, în unele situații, se soldează cu rebutarea unor piese. Astfel, așa cum au observat organele de control de specialitate din Ministerul Aprovizionării, limitele maxime de pierderi tehnologice sînt depășite adeseori în sectoarele de piese tratate termic și mai ales în sectoarele de prelucrări mecanice. Punctul nevralgic îl reprezintă fabricația sortimentului de cămăși pentru pompe, unde procesul de producție se desfășoară în condiții corespunzătoare. Astfel, adesea se constată depășirea cotei interioare și calitatea necorespunzătoare a suprafețelor obținute în urma rectificării — datorită neatenției muncitorilor care execută această operație.

Concluzia care se desprinde în urma investigațiilor întreprinse în această unitate este că pentru reducerea substanțială a consumului de metal este necesară, înainte de toate, **instaurarea unei ordini desăvîrșite în fundamentarea normelor de consum,** în evidențierea, produs cu produs, reper cu reper, a tuturor rezervelor de economisire a metalului care trebuie puse în valoare prin eforturile conjugate ale muncitorilor și specialiștilor din întreprindere, ale centralei de resort și ale unităților colaboratoare. Eforturi care trebuie să vizeze în special depășirea actualului nivel tehnic scăzut al fabricației **și trecerea cu fermitate,** pe baza unui program judicios elaborat, **la promovarea tehnologiilor moderne** — principala cale de economisire, de valorificare superioară a metalului.

Corneliu CÂRLAN
Constantin CĂPRARU
corespondentul „Scînteii"

BOTOȘANI : Un nou ansamblu de locuințe

În municipiul Botoșani s-au încheiat lucrările de construcții la noul ansamblu de locuințe „Grivița". Amplasat în zona de nord a orașului, noul ansamblu cuprinde peste 4 000 de apartamente, în blocuri cu 4 etaje, între celelalte dotări figurînd un dispensar uman, o școală cu 24 săli de clasă, sală de gimnastică și ateliere școlare, unități comerciale și de prestări servicii, terenuri de joacă pentru copii, spații și zone verzi. Concomitent cu finalizarea lucrărilor la acest ansamblu, constructorii botoșăneni au deschis noi puncte de lucru în ansamblurile de locuințe din zona centrală, Calea Națională și Bucovinei, unde vor da în folosință pînă la sfîrșitul anului 1 560 apartamente. **(Silvestri Ailenei,** corespondentul „Scînteii").

CUVÎNTAREA TOVARĂŞULUI NICOLAE CEAUŞESCU

(Urmare din pag. I)

pînă la urmă, obţinerea unei recolte bune sau a unei recolte slabe.

Am mai subliniat că, indiferent de condiţiile climatice, putem şi trebuie să obţinem recolte bune. De aceea, se impune să acţionăm cu toată hotărîrea pentru asigurarea participării la lucrările agricole a întregii ţărănimi, a tuturor oamenilor muncii, a tuturor locuitorilor satelor. Numai pe această cale vom reuşi să obţinem, în anul acesta, o recoltă bună, să realizăm recolte-record, astfel ca şi agricultura să se poată prezenta la cea de-a 40-a aniversare a victoriei revoluţiei de eliberare socială şi naţională, precum şi la Congresul al XIII-lea cu rezultate bune în toate domeniile. **(Aplauze şi urale prelungite; se scandează „Ceauşescu — P.C.R.!").**

Stimaţi tovarăşi,

În zootehnie — aşa cum s-a menţionat de mulţi tovarăşi care au luat cuvîntul — avem o situaţie mai bună faţă de aceeaşi perioadă a anului 1983. Au crescut efectivele la toate speciile, deşi la unele nu am realizat pe deplin prevederile planului. A crescut, de asemenea, producţia animalieră, de lapte, de ouă, de carne, deci şi livrările la fondul de stat. Cu toate acestea şi în acest sector continuă să se mai manifeste multe lipsuri şi stări de lucruri negative. S-a discutat pe larg despre ele în plenară, precum şi la ultimele consfătuiri — de aceea nu mă voi opri pe larg asupra lor. Trebuie să tragem cu mai multă hotărîre toate învăţămintele necesare, atît din ceea ce este bun, cît şi din stările negative de lucruri. Să acţionăm cu mai multă fermitate şi răspundere pentru înlăturarea stărilor de lucruri negative, pentru generalizarea a tot ceea ce avem bun, astfel încît şi în zootehnie să putem îndeplini programele pe care le avem, planul pe acest an.

În primul rînd trebuie să asigurăm realizarea efectivelor la toate speciile, precum şi producţia animalieră stabilită. O atenţie deosebită trebuie să se acorde în continuare bovinelor şi, îndeosebi, efectivelor de vaci şi juninci. Cunoaşteţi programele pe fiecare judeţ, pe sectoare — de stat, cooperatist şi particular — şi nu doresc să repet acum prevederile acestor programe. Atrag însă atenţia asupra faptului că, la sfîrşitul trimestrului I al acestui an — deşi efectivele sînt mai mari decît acum un an — pe ansamblu ele sînt inferioare prevederilor planului. Este adevărat că mai avem 8 luni în care vor avea loc fătări şi, deci, sînt condiţii să realizăm efectivele stabilite, dacă vom lua toate măsurile pentru a asigura fătările corespunzătoare, pentru a reduce mortalitatea şi alte pierderi. Însă, după cum ştiţi, la vaci nu mai putem interveni pentru a asigura în acest an fătări suplimentare, deci ne bazăm pe ceea ce s-a realizat în anul 1983, pentru creşterea efectivelor pe acest an. Avînd în vedere rolul important al speciei de bovine în zootehnia noastră, trebuie să luăm toate măsurile — aşa cum am stabilit dealtfel — pentru asigurarea, în cursul anului, a montei necesare la vaci şi juninci, astfel încît să putem asigura în 1985 o natalitate de cel puţin 85 la sută, dar normal ar trebui să ne propunem să ajungem la 90 la sută. Stă, deci, acum, în puterea noastră, ca, acţionînd din acest an şi urmărind lunar cum punem bazele pentru efectivele din anul viitor, să asigurăm înfăptuirea programului general zootehnic — de a ajunge la 11 milioane de bovine.

La porcine — aşa cum am mai menţionat şi în alte împrejurări — situaţia este mai bună. Efectivele pe care le avem acum sînt aproape la nivelul prevederilor planului pentru 1990. Adică, practic nu mai avem nici o problemă privind creşterea mai puternică a efectivelor, pentru că apreciem că nivelul pe care îl avem este suficient. Dar avem probleme în ce priveşte realizarea greutăţii la tăiere, precum şi în ce priveşte consumurile excesiv de mari pentru un kilogram de carne. Sînt unităţi care, în loc de 4 unităţi nutritive, consumă 6, unele chiar 7 unităţi nutritive pentru un kilogram de carne. Cunoaşteţi bine că pe plan mondial există practica — şi avem şi noi asemenea rezultate — cînd se obţine kilogramul de carne de porc cu 3,7—3,8, şi unele chiar cu ceva mai puţine unităţi nutritive.

Iată de ce trebuie să luăm toate măsurile pentru a pune ordine, disciplină în îngrăşătorii, în crescătorii, în buna furajare a porcinelor.

Deşi avem efectivele necesare, se impune şi aici să luăm toate măsurile astfel ca, pînă la sfîrşitul anului, să se asigure efectivele de purcei pentru cele 15 milioane de porci care sînt prevăzuţi la tăiere în 1985. Trebuie să intrăm în anul 1985 cu întregul efectiv de porcine prevăzut la tăieri, plus matca. Aveţi timp suficient la dispoziţie; pînă la sfîrşitul anului se pot obţine aproape încă două fătări — şi, deci, putem să realizăm aceasta.

Aş dori să atrag atenţia asupra pierderilor foarte mari, prin mortalităţi sau tăieri aşa-zis de necesitate, care de fapt înseamnă autoconsum. Se impun măsuri hotărîte pentru a pune ordine în toate complexele de creştere a porcilor, în toate îngrăşătoriile. Probabil că va trebui să luăm şi unele măsuri organizatorice pentru a mări răspunderea fermelor sau a sectoarelor din complexele mari şi, în felul acesta, să întărim şi mai mult disciplina şi ordinea în buna funcţionare şi gospodărire a lor.

În ce priveşte ovinele, rezultatele pe trimestrul I sînt satisfăcătoare. Însă, pentru a putea realiza efectivele pe care le avem în vedere pentru sfîrşitul anului, şi deci de care să dispunem în 1985, trebuie să asigurăm o creştere încă mai importantă a efectivelor şi la ovine. Avem timpul necesar şi trebuie să luăm toate măsurile pentru a obţine în toamna acestui an o fătare suplimentară la cel puţin 3 milioane de oi. Prin aceasta vom putea asigura şi tineretul ovin pentru tăierile din primăvară, la 20 de kilograme, cît prevede legea, inclusiv în lunile următoare — iunie-iulie — un disponibil de export la greutatea de cel puţin 30 de kilograme.

Atrag, de asemenea, atenţia asupra măsurilor ce trebuie luate pentru realizarea programului de îmbunătăţire a raselor privind asigurarea atît a producţiei de lapte, de carne şi de lînă. Cunoaşteţi programul pe judeţe, de aceea nu doresc să mă mai opresc acum asupra lui. Însă trebuie să luăm măsuri hotărîte pentru a-l realiza. Este, de asemenea, necesar să asigurăm realizarea producţiilor de carne de pasăre, de iepuri, precum şi de ouă, să dezvoltăm creşterea animalelor mici de blană, a gogoşilor de mătase şi altele.

În general, se impun măsuri ferme pentru realizarea tuturor programelor şi a subprogramelor din zootehnie, pentru întărirea ordinii şi disciplinei — ca una din condiţiile hotărîtoare pentru lichidarea lipsurilor şi îmbunătăţirea activităţii în acest sector important al agriculturii noastre.

Am discutat la Consfătuirea din decembrie, şi ulterior am stabilit o serie de măsuri privind îmbunătăţirea activităţii sanitar-veterinare. Trebuie să spun că, avînd în vedere rezultatele din unele unităţi agricole, nu se poate spune că se acţionează peste tot în mod corespunzător. De aceea consider necesar ca toate judeţele — începînd, desigur, cu Ministerul Agriculturii — să analizeze serios cum s-au aplicat măsurile stabilite şi să se treacă la acţiuni ferme pentru a creşte răspunderea medicilor veterinari, pentru a îmbunătăţi radical asistenţa sanitar-veterinară, cu tot ceea ce cuprinde aceasta, începînd cu măsurile preventive, în primul rînd.

Este, de asemenea, necesar ca, pînă în luna septembrie, să se termine toate lucrările de modernizare a grajdurilor şi de asigurare a apei necesare în toate unităţile. Trebuie analizată situaţia din fiecare unitate, astfel încît, în toamnă, să nu ne mai întîlnim cu nici o unitate, cît de mică, care să nu aibă soluţionate toate problemele privind modernizarea şi asigurarea apei.

Pe baza experienţei de pînă acum trebuie să se treacă la construcţia în toate unităţile zootehnice de instalaţii de biogaz, precum şi de instalaţii pentru folosirea energiei solare şi a vîntului, putînd astfel să asigurăm, în fiecare unitate, întregul necesar de energie de care avem nevoie, mai cu seamă în iarnă.

Aţi participat — după cîte ştiu — unii dintre cei prezenţi aici la un schimb de experienţă în judeţul Olt. În multe judeţe există deja instalaţii de biogaz cu rezultate bune. Este necesar să trecem la generalizarea lor, fără a mai aştepta mult.

O atenţie deosebită trebuie acordată bunei furajări a animalelor, precum şi asigurării furajelor necesare pentru toamnă şi pentru anul 1985, pînă la noua recoltă. Vi s-a distribuit balanţa de furaje, ţinînd seama de efectivele de animale prevăzute pe fiecare judeţ.

Sînt necesare măsuri — şi rog toate judeţele să analizeze în fiecare unitate cum asigurăm, chiar cu o rezervă, furajele necesare pentru anul viitor, spre a nu mai avea nici un fel de probleme în acest domeniu în iarna viitoare. În acelaşi timp se impun măsuri hotărîte pentru aplicarea experienţei dobîndite în îmbunătăţirea furajelor pe baza tehnologiilor cunoscute — şi care se aplică cu rezultate bune în multe judeţe — astfel încît să putem asigura o bună furajare şi realizarea producţiilor pe care le avem în vedere. Atrag din nou atenţia asupra păşunilor, a necesităţii de a lua toate măsurile în vederea asigurării seminţelor pentru cultivarea a cel puţin un milion de hectare în anul viitor din suprafaţa de păşuni — realizînd, pe această cale, o creştere de cîteva ori a producţiei de furaje pe hectar, faţă de ceea ce se obţine în păşunile necultivate.

Deşi în plenară s-a vorbit mai puţin de industria alimentară, trebuie să menţionez că şi în acest domeniu continuă să se mai manifeste o serie de lipsuri foarte serioase, că este necesar să fie întărite răspunderea şi disciplina. Dar, fiind un sector industrial, consider că ceea ce am spus la Consiliul oamenilor muncii este valabil în întregime şi pentru industria alimentară, deşi ea are specificul său şi este strîns legată de activitatea din agricultură.

Trebuie să luăm măsuri hotărîte pentru repararea şi controlul bunei funcţionări a tuturor fabricilor de zahăr. În luna august, toate trebuie să aibă asigurată funcţionarea în bune condiţii şi să fie supuse unei probe de producţie spre a nu ne mai întîlni cu stările inadmisibile de lucruri din trecut. Acelaşi lucru este valabil şi pentru industria de ulei şi alte sectoare ale industriei alimentare.

Agricultura noastră trebuie să dea o contribuţie mai însemnată la realizarea exportului, a valutei necesare pentru dezvoltarea întregii economii naţionale. Cîţiva din tovarăşi au vorbit aici de realizarea sau de nerealizarea exportului. Doresc numai să atrag atenţia că trebuie făcut totul pentru a realiza în întregime prevederile la export, acestea fiind considerate ca minime. Avem posibilitatea — şi trebuie să obţinem un export mai mare, realizînd producţii mai bune şi mai mari.

Cel puţin, în luările de cuvînt pe care le-am ascultat astăzi, problemele reducerii consumurilor materiale şi a cheltuielilor de producţie, ale productivităţii muncii şi eficienţei economice au lipsit cu desăvîrşire. Poate în grupe sau pe sectoare s-au discutat aceste probleme. Dar, am impresia că aceste probleme nu stau în mod corespunzător în atenţia Ministerului Agriculturii, a organelor agricole, a consiliilor populare şi comitetelor judeţene de partid. Această impresie se bazează pe bilanţul din 1983 şi pe situaţia din trimestrul I al acestui an. Or, agricultura nu poate să lucreze în pierdere — şi trebuie să luăm toate măsurile pentru ca cheltuielile de producţie să fie cu mult mai mici decît producţia realizată. Aceasta presupune o îmbunătăţire generală a activităţii de conducere, de organizare a activităţii S.M.A.-urilor şi a celorlalte activităţi din agricultură, o creştere puternică a productivităţii muncii, o reducere a cheltuielilor de muncă, astfel încît în fiecare unitate, în fiecare sector să se obţină o sporire puternică a eficienţei şi rentabilităţii economice.

Este evident că această eficienţă şi rentabilitate se poate obţine numai prin creşterea corespunzătoare a producţiei, prin realizarea cel puţin a producţiilor stabilite prin plan. Trebuie bine înţeles că veniturile tuturor oamenilor muncii din agricultură, ale întregii ţărănimi sînt strîns legate de rentabilitatea şi eficienţa activităţii din toate sectoarele agricole. Este necesar să aplicăm ferm şi în acest domeniu noul mecanism economic, principiile socialiste de retribuţie în raport cu munca, cu rezultatele şi cu producţia obţinută, să generalizăm aplicarea acordului global, astfel încît acei cooperatori şi lucrători din agricultură, acei specialişti care lucrează bine să poată avea venituri nelimitate — ca rezultat al producţiei —, iar cei care lucrează mai slab, să primească mai puţin, nemaiexistînd pentru nimeni un minim garantat. Minimul garantat este locul de muncă, tovarăşi! Posibilitatea de a obţine venituri mari stă în capacitatea, în hărnicia, în priceperea fiecăruia! Şi, cunoaşteţi bine — aţi auzit şi aici şi la alte consfătuiri — că producţiile mari au asigurat şi veniturile mari obţinute de unii cooperatori, de unităţi întregi, de unii lucrători din I.A.S.-uri.

Consider că Consiliul Naţional al Agriculturii trebuie să ia o atitudine mai fermă în această problemă şi să ceară tuturor unităţilor agricole, tuturor specialiştilor, Ministerului Agriculturii, organelor agricole să treacă cu hotărîre la aplicarea noului mecanism economic, la creşterea puternică a eficienţei şi rentabilităţii întregii activităţi agricole. Numai pe această cale vor spori ponderea agriculturii şi contribuţia ei la dezvoltarea generală a patriei, la ridicarea bunăstării poporului şi la întărirea suveranităţii şi independenţei ţării noastre. **(Aplauze şi urale puternice, prelungite; se scandează: „Ceauşescu — P.C.R.!", „Ceauşescu şi poporul!").**

Stimaţi tovarăşi,

Sînt bine cunoscute prevederile planului pentru agricultură pe acest an, ale planurilor de lungă durată pe ramuri şi subramuri, inclusiv prevederile pentru 1985. Avem o perspectivă clară, o bază materială bună, avem o ţărănime capabilă, care a demonstrat că ştie să-şi îndeplinească cu cinste rolul său în societatea noastră socialistă. Avem buni specialişti, avem tot ce este necesar pentru ca agricultura noastră să se ridice pe o treaptă superioară, pentru înfăptuirea noii revoluţii agrare. **(Aplauze puternice, prelungite).**

Hotărîtoare este acum activitatea organizatorică. Trebuie să asigurăm organizarea bună a muncii în toate sectoarele, perfecţionarea tehnologiilor, întărirea ordinii, disciplinei, creşterea răspunderilor tuturor organelor agricole, a tuturor unităţilor, a fiecărui specialist, a fiecărui om al muncii, a fiecărui cooperator şi ţăran. Aşa cum am menţionat, rolul hotărîtor îl au acum oamenii, ţărănimea, toţi lucrătorii din agricultură. Am convingerea că stă în puterea ţărănimii noastre, a tuturor lucrătorilor din agricultură de a demonstra că ştiu să folosească în bune condiţii baza materială existentă şi să asigure înfăptuirea Programului, a hotărîrilor Congresului al XII-lea şi ale Conferinţei Naţionale ale partidului. **(Aplauze şi urale puternice; se scandează „Ceauşescu — P.C.R.!", „Ceauşescu şi poporul!").**

Am creat şi în agricultură un larg sistem democratic de conducere a tuturor unităţilor. Este necesar acum să asigurăm buna funcţionare a acestui sistem, creşterea răspunderii consiliilor de conducere din unităţile de stat şi cooperatiste, întărirea rolului şi răspunderii adunărilor generale, ca organe colective democratice de conducere a întregii activităţi, atît în unităţile de stat, cît şi în cele cooperatiste. Consider că, în acest domeniu, avem încă multe de făcut pentru ca fiecare lucrător şi fiecare cooperator să înţeleagă că el este proprietar, este beneficiar, dar este şi producător, şi că trebuie să participe cu întreaga răspundere la efectuarea tuturor lucrărilor, la conducerea întregii activităţi. Trebuie să facem ca democraţia noastră muncitorească, revoluţionară, să se manifeste cu putere şi în acest domeniu, prin creşterea rolului şi răspunderii întregii ţărănimi în agricultura noastră. **(Aplauze şi urale; se scandează: „Ceauşescu şi poporul!").**

Trebuie să acţionăm cu mai multă hotărîre pentru îmbunătăţirea activităţii în staţiunile de maşini agricole, în toate unităţile de mecanizare a agriculturii. Am stabilit un sistem unitar de maşini, de tractoare; avem toate condiţiile pentru a asigura mecanizarea în bune condiţii a tuturor lucrărilor agricole. Trebuie să spunem deschis că şi în acest sector mai sînt unele neajunsuri. Se impune să aplicăm mai ferm cele stabilite privind legarea S.M.A.-urilor de unităţile de producţie, precum şi legarea veniturilor directorilor, ale conducerii şi ale tractoriştilor şi mecanizatorilor de producţia agricolă realizată. Nimeni din S.M.A. nu poate cîştiga mai mult decît în raport cu producţia agricolă obţinută — nu cu numărul de hectare pe care l-a arat. Trebuie să facem astfel încît să se asigure lucrări de bună calitate, iar calitatea trebuie demonstrată prin producţia care se obţine în cultură. **(Aplauze puternice).**

Este necesar să cerem şi să urmărim îmbunătăţirea funcţionării consiliilor agroindustriale, care sînt chemate să asigure o coordonare mai bună şi unitară a lucrărilor şi realizarea producţiei agricole în toate domeniile.

Am adoptat anul trecut programul naţional de irigaţii şi îmbunătăţiri funciare, de creştere a productivităţii solului. Sînt necesare măsuri hotărîte pentru realizarea în bune condiţii a prevederilor acestui program, a lucrărilor pe acest an. În acelaşi timp, trebuie luate toate măsurile pentru asigurarea bunei funcţionări a sistemelor de irigaţii existente. Am discutat despre aceasta de multe ori, de aceea nu doresc să intru în amănunte. Atrag însă atenţia în mod foarte serios tuturor judeţelor şi unităţilor de a verifica şi a lua toate măsurile pentru buna funcţionare a tuturor sistemelor de irigaţii, aşa cum este stabilit.

Înfăptuirea programelor din agricultură cere îmbunătăţirea activităţii Academiei agricole, a institutelor de cercetare, creşterea rolului ştiinţei agricole în asigurarea seminţelor de înaltă productivitate, care să îndeplinească toate condiţiile cerute de ţara noastră — de rezistenţă la ger şi la secetă — şi care să dea producţii bune şi cu apă mai puţină. De asemenea, trebuie să crească contribuţia cercetării ştiinţifice la îmbunătăţirea raselor de animale şi la elaborarea de tehnologii noi pentru efectuarea lucrărilor agricole cu cheltuieli cît mai mici şi cu rezultate cît mai bune. Avem multe rezultate bune în această privinţă, dar mai avem şi multe de făcut. Trebuie neapărat să acţionăm ca, şi în acest domeniu foarte important pentru înfăptuirea programelor din agricultură, să se asigure îmbunătăţirea activităţii, pentru creşterea rolului ştiinţei agricole în înfăptuirea Programului partidului, a noii revoluţii agrare. Dealtfel, nici nu se poate concepe o agricultură de înaltă productivitate fără o activitate ştiinţifică la cel mai înalt nivel. Lipsurile de care am vorbit aici sînt şi lipsurile în activitatea cercetării ştiinţifice. Înfăptuirea programelor pe care le avem presupune şi îmbunătăţirea şi creşterea rolului activităţii de cercetare. Avem în cercetare o forţă puternică — şi trebuie să facem totul ca ea să-şi asume o răspundere mai mare, să participe direct în unităţi — atît în cele de stat, cît şi cooperatiste — la realizarea programelor stabilite.

De asemenea, trebuie să aducem în continuare îmbunătăţirile necesare învăţămîntului nostru agricol de toate gradele, legării sale şi mai strînse cu producţia, cu cerinţele pe care le pun noile cuceriri ale ştiinţei şi agriculturii moderne pentru un specialist agricol, astfel încît la terminarea institutului el să poată avea pregătirea necesară pentru a se încadra activ în producţia agricolă. Trebuie să perfecţionăm şcolile profesionale şi de specialitate, în general de pregătire a cadrelor. O agricultură modernă, de înaltă productivitate, nu se poate realiza fără oameni cu o pregătire corespunzătoare, cu o calificare agricolă. Trebuie să înţelegem bine că agricultura este o meserie foarte pretenţioasă. Ea cere multe cunoştinţe, inclusiv mecanice, dar şi de biologie, de chimie şi altele. De aceea trebuie să luăm toate măsurile pentru a realiza prevederile Legii învăţămîntului, ale programelor pe care le avem privind ridicarea generală a nivelului de pregătire profesională a tuturor cadrelor şi a tuturor lucrătorilor, a întregii ţărănimi. **(Aplauze puternice).**

Nu m-am mai referit la activitatea agricolă din zonele necooperativizate avînd în vedere că am avut nu demult o consfătuire specială pe această problemă. Este de înţeles că, vorbind de îmbunătăţirea activităţii în agricultură, am în vedere realizarea programului, conducerea şi îndrumarea întregii agriculturi, deci şi din sectorul necooperativizat. Avem şi aici rezultate bune. Programul pe care l-am stabilit începe să se realizeze în bune condiţii, dar aceasta este numai un început. Trebuie să acţionăm cu toată fermitatea şi să asigurăm ca organele noastre agricole — centrale şi locale — să înţeleagă că răspund şi că trebuie să conducă şi să îndrume întreaga agricultură, toate sectoarele, oriunde se cultivă pămîntul sau se cresc animale, de către oricine. Toată activitatea din agricultură trebuie să se facă după îndrumarea şi sub conducerea organelor agricole.

Trebuie să crească mai mult răspunderea în buna organizare a întregii activităţi a organelor agricole judeţene, a Ministerului Agriculturii, a tuturor sectoarelor din acest minister, astfel încît să se asigure soluţionarea la timp şi în bune condiţii a problemelor complexe care se ridică în agricultură. Numai în acest fel vom putea asigura înfăptuirea sarcinilor pe care le avem în acest domeniu important de activitate.

Am discutat, şi despre aceasta, de mai multe ori; am luat şi o serie de măsuri. Consider că acum trebuie să acţionăm pentru realizarea lor în cele mai bune condiţii.

Din Consiliul Naţional fac parte şi alte sectoare — silvicultura şi Consiliul Naţional al Apelor. Desigur, nu ne-am propus să analizăm acum problemele din silvicultură sau din sectorul apelor. Vorbind însă de problemele zootehniei s-a înţeles bine şi răspunderea pe care o are în această privinţă silvicultura. Programul pe care îl avem în silvicultură l-am discutat, este bine cunoscut. Toate concluziile care s-au tras pentru îmbunătăţirea activităţii în agricultură sînt deopotrivă valabile şi pentru silvicultură — şi de aceea trebuie să facem totul pentru ca programul pe care-l avem în acest domeniu să fie realizat în condiţii cît mai bune.

Există o strînsă legătură între sectorul de irigaţii şi Consiliul Naţional al Apelor. Realizarea programului de irigaţii presupune îmbunătăţirea activităţii Consiliului Naţional al Apelor, a organelor sale, pentru îndeplinirea sarcinilor de mare răspundere pe care le au. Deci, toate organismele componente ale Consiliului Naţional al Agriculturii trebuie să tragă în mod corespunzător concluziile pentru activitatea lor şi să acţioneze pentru îndeplinirea în cele mai bune condiţii a sarcinilor de mare răspundere ce le revin.

Stimaţi tovarăşi,

Înfăptuirea programelor şi planului din agricultură impune şi îmbunătăţirea activităţii organizaţiilor şi a organelor de partid din toate unităţile şi sectoarele. Rezultatele bune sînt şi rezultatul muncii de partid; rezultatele slabe înseamnă că se manifestă lipsuri serioase şi în activitatea organizaţiilor şi organelor de partid. Îndeplinind rolul de forţă politică conducătoare în toate sectoarele — deci şi în agricultură — organele şi organizaţiile de partid poartă întreaga răspundere pentru felul cum se înfăptuiesc hotărîrile partidului şi legile ţării, cum se realizează programele de dezvoltare a agriculturii.

Se impun, deci, măsuri hotărîte pentru îmbunătăţirea muncii şi creşterea rolului organelor şi organizaţiilor de partid în buna organizare şi desfăşurare a întregii activităţi din agricultură. Trebuie să apreciem munca comuniştilor, a organizaţiilor de partid nu după vorbe, nu după declaraţii, ci după felul cum se îndeplineşte planul de dezvoltare, după rezultatele obţinute în producţia agricolă. Numai aceasta este dovada unei activităţi bune a partidului. **(Aplauze puternice, prelungite).**

Avem la sate organizaţii de partid puternice, un număr mare de membri de partid. Avem, deci, o forţă puternică, ea trebuie să acţioneze pentru unirea întregii ţărănimi, a tuturor oamenilor muncii de la sate într-un detaşament unic al constructorilor socialismului din agricultură — şi să asigurăm astfel creşterea producţiei agricole la nivelul cerut de Congresul al XII-lea al partidului, înfăptuirea neabătută a revoluţiei agrare, creşterea rolului agriculturii în dezvoltarea patriei, în ridicarea bunăstării întregii naţiuni! **(Aplauze şi urale puternice; se scandează: „Ceauşescu — P.C.R.!", „Ceauşescu şi poporul!").**

Este, de asemenea, necesar să intensificăm activitatea politico-educativă, munca de formare a omului nou, constructor al socialismului, astfel încît şi lucrătorii din agricultură, întreaga ţărănime să participe în mod conştient atît la înfăptuirea programelor agricole, cît şi la conducerea activităţii economico-sociale, la conducerea generală a ţării — aceasta fiind o cerinţă esenţială a democraţiei noastre muncitoreşti-revoluţionare, a înfăptuirii cu succes a Programului partidului de făurire a societăţii socialiste multilateral dezvoltate şi de înaintare spre comunism! **(Aplauze puternice, prelungite).**

Să facem astfel încît, prin rezultatele obţinute în producţia agricolă, să demonstrăm forţa şi vitalitatea agriculturii noastre socialiste — ca una din laturile importante ale societăţii noastre socialiste! Să demonstrăm astfel forţa şi vitalitatea societăţii socialiste româneşti, a unui popor stăpîn pe destinele sale, care îşi făureşte în mod conştient propriul său viitor, care lucrează pentru sine, pentru asigurarea unui loc demn al patriei în rîndul naţiunilor lumii. Să arătăm că întregul nostru popor este conştient că dezvoltînd toate sectoarele economico-sociale, ridicînd pe noi culmi de progres şi civilizaţie patria noastră, asigură întărirea capacităţii de apărare, întărirea independenţei şi suveranităţii României! **(Aplauze şi urale puternice; se scandează îndelung: „Ceauşescu-România, stima noastră şi mîndria!").**

Stimaţi tovarăşi,

În acest an aniversăm împlinirea a 40 de ani de la revoluţia de eliberare socială şi naţional-antifascistă şi antiimperialistă, care a deschis calea pentru înfăptuirea revoluţiei socialiste, pentru făurirea socialismului în patria noastră. De asemenea, în acest an va avea loc cel de-al XIII-lea Congres al partidului, care este chemat să dea noi perspective dezvoltării patriei noastre. Trebuie să întîmpinăm aceste mărete evenimente din istoria patriei noastre cu rezultate cît mai bune în toate domeniile, deci şi în agricultură! Să lucrăm în aşa fel încît agricultura noastră să se poată prezenta la a 40-a aniversare a revoluţiei şi la al XIII-lea Congres al partidului cu succese remarcabile, cu producţii record, cu noi şi importante progrese în creşterea rolului şi contribuţiei sale la dezvoltarea generală a patriei noastre, la ridicarea bunăstării poporului!

Dispunem de tot ce este necesar pentru a realiza aceste obiective şi doresc să-mi exprim convingerea că toţi participanţii la plenara Consiliului Naţional al Agriculturii, toate organele agricole, toate unităţile şi toţi oamenii muncii, întreaga ţărănime — cooperatistă şi particulară — vor acţiona în deplină unitate, sub conducerea partidului, pentru realizarea acestor obiective.

Am ferma convingere că vom obţine, în acest an, rezultatele pe care cu toţii le dorim — şi urez tuturor participanţilor la plenară, întregii ţărănimi, tuturor oamenilor muncii din agricultură succese cît mai mari, rezultate cît mai bune, multă sănătate şi fericire! **(Urale şi aplauze puternice, prelungite; se scandează: „Ceauşescu — P.C.R.!", „Ceauşescu şi poporul!". Într-o atmosferă de puternică însufleţire, toţi cei prezenţi în sala plenarei se ridică în picioare şi ovaţionează îndelung pentru Partidul Comunist Român, pentru secretarul general al partidului şi preşedintele Republicii Socialiste România, tovarăşul Nicolae Ceauşescu.)**

VECHIMEA ȘI NEÎNTRERUPTA DĂINUIRE ROMÂNEASCĂ ÎN VATRA STRĂBUNĂ

ilustrate de remarcabile descoperiri arheologice

Istoria se întemeiază pe documente. Cu cît mai bogate, cu cît mai numeroase vor fi acestea, cu atît paginile cărții de istorie, acelea pe care stau scrise munca, viața și lupta celor ce ne-au premers, vor apărea în contururi mereu mai clare. Iată de ce a îmbogăți cu noi mărturii fondul documentar existent constituie, deopotrivă, un comandament științific și un act patriotic.

Între aceste mărturii documentare, vestigiile arheologice scoase sistematic la lumină de campaniile de săpături se situează printre cele mai importante, prin valoarea lor de mărturii materiale directe, obiective. Însemnătatea lor crește cu deosebire pentru acele epoci pentru care alte izvoare istorice lipsesc sau sînt lacunare. În rîndurile care urmează ne-am propus să prezentăm concluziile unei anchete privind noutățile anului arheologic 1983 și luminile pe care ele le aruncă asupra istoriei naționale, anchetă prilejuită de cea de-a XVIII-a sesiune națională de rapoarte arheologice găzduită în această primăvară de municipiul Alba Iulia.

În cursul anului trecut au fost efectuate cercetări pe **166 de șantiere arheologice,** adăugindu-se pe această cale patrimoniului național **peste 30 000 de noi bunuri.** Ele aduc noi și remarcabile mărturii asupra vechimii multimilenare a civilizației făurite pe meleagurile românești, a dăinuirii noastre neîntrerupte în vatra străbună, a originalității creației materiale și spirituale a poporului român. Ele ilustrează, o dată mai mult, grija deosebită a partidului nostru, a secretarului său general, tovarășul Nicolae Ceaușescu, pentru promovarea și afirmarea puternică a științei istorice românești, pentru aprofundarea cunoașterii istoriei patriei — înțeleasă ca o pîrghie fundamentală de întărire a conștiinței de sine a poporului, a educării generațiilor de astăzi în spirit patriotic.

Noi lumini asupra unei istorii multimilenare

Desfășurată la Alba Iulia, sub egida Consiliului Culturii și Educației Socialiste și a Academiei de științe sociale și politice, cu sprijinul direct al organului de partid județean și al Muzeului Unirii din Alba Iulia, a XVIII-a sesiune națională de arheologie a reunit circa 150 specialiști din întreaga țară. Referatele înfățișate, 166 la număr, au scos în evidență contribuția substanțială pe care, an de an, o aduc cercetările arheologice la lămurirea principalelor probleme ale istoriei românești.

Pentru epoca pietrei, cu cele două etape principale, paleolitică și neolitică, rezultatele înregistrate scot în evidență noi aspecte ale începuturilor vieții umane pe teritoriul României și ale gradului înalt de dezvoltare atins de diferitele faciesuri culturale ale epocii neolitice, în special de cele de tip Cucuteni (Moldova), Gumelnița-Sălcuța (zona sud-carpatică) și Ariușd (Transilvania). În acest sens se remarcă săpăturile din așezările paleolitice de la Ciuperceni (Teleorman), Cotu Miculinți (Botoșani) și Schela Cladovei (Mehedinți), și cele din epoca neolitică de la Circea (Olt), Ocna Sibiului, Parța (Timiș), Tirgușor și Carcaliu (Dobrogea), Radovanu (Călărași), Poduri și Drăgușeni din Moldova.

Epoca metalelor, corespunzătoare importantului proces de constituire a neamurilor trace, se îmbogățește, de pe urma recentelor cercetări, cu noi și importante date ce permit o mai bună cunoaștere a procesului de indoeuropenizare, ca și a celui de individualizare a geto-dacilor, ca ramură nord-tracică. Printre descoperirile mai însemnate pentru această epocă se numără cele efectuate la Năieni (Buzău), Boiu (Hunedoara), Oarța de Sus (Maramureș), Suciu de Sus (Satu Mare), Teleac (Bihor), Rudeni (Argeș), Drăgoești-Telești (Gorj).

Din rîndul cercetărilor rezervate epocii geto-dacice ar fi de remarcat cele din așezările din Oltenia de la Coțofenii din Dos și Bîzdîna, unde se întîlnesc pentru prima dată ziduri de apărare din cărămizi de chirpici, la care se adaugă investigațiile de la Cugir, Costești, Sarmizegetusa, Căpîlna, Racoș (Transilvania), Stenca Liubcovei (Banat), Crăsani, Grădiștea, Sprîncenata (Muntenia), Cîndești, Bradu, Răcătău, Bunești, Ciurea (Moldova), Satu Nou și Independența (Dobrogea). Bogăția și varietatea descoperirilor demonstrează și de data aceasta nivelul înalt pe care l-a atins societatea geto-dacică, cu deosebire în vremea lui Burebista și Decebal.

S-au cercetat în continuare legăturile autohtonilor cu grecii în zona getică a litoralului de vest al Mării Negre, prin săpăturile de la Histria, Argamum, Callatis și Albești. Prin săpăturile de la Ulpia Traiana Sarmizegetusa, Tibiscum, Porolissum, Micia, Tropaeum Traiani, Romula, Sucidava etc. s-a urmărit obținerea de noi informații cu privire la viața urbană în epoca romană și rolul acesteia în procesul de romanizare. În cadrul acelorași cercetări se înscriu și investigațiile legate de limesul dunărean, făcute la Dinogeția, Aegyssus, și de cel al Daciei, pentru adîncirea cunoașterii căruia s-au efectuat săpături pe linia Oltului și în sectorul de nord-vest al provinciei, precum și de-a lungul limesului transalutan. O pondere mai mare au avut-o de data aceasta săpăturile rezervate așezărilor rurale și villae-lor romane, descoperiri importante înregistrîndu-se la Micăsasa (județul Sibiu), unde s-a găsit un mare centru de olărie, cu multe cuptoare de ars ceramică, precum și la Lechința de Mureș, Moldova Veche (Caraș-Severin), Telița și Canlia (Dobrogea), Barboși-Galați, Silvașu de Jos (Hunedoara) etc.

Din seria numeroaselor descoperiri ale anului trecut se impun în mod deosebit prin valoarea lor documentară cele referitoare la etnogeneza românilor. Pentru etapa de început a acestui proces, respectiv pentru continuitatea dacică în epoca romană, adică în secolele II—III e. n., se evidențiază cercetările din așezările de la Locusteni (Dolj), București — Militari — Cîmpia Boja, Lechința și Cuci (județul Mureș), Panic (județul Sălaj), Hodoni (județul Timiș) și cele din necropolele carpice din Moldova de la Poienești-Dămienești, Podeni etc. Cercetările privind etapa următoare a procesului de continuitate, corespunzătoare secolelor IV—VI, au ocupat un loc de seamă în cadrul planului unitar de săpături arheologice. Descoperiri importante s-au făcut în așezările de la Budureasca, Șirna, Cireșanu, Tîrgușor și Boldești-Grădiștea din județul Prahova, în cea de la Sighișoara și altele.

La fel de numeroase și valoroase se dovedesc a fi și rezultatele obținute de pe urma săpăturilor dedicate civilizației vechi românești, din secolul VIII e. n. și pînă la constituirea statelor feudale. Pentru etapa inițială, ce coincide cu momentul cristalizării limbii și poporului român, s-au efectuat cercetări în așezările din cîmpia munteană de la Vedea și Radovanu, din Moldova, de la Lozna, Izvoare și Banca și în cele din Transilvania și Banat, de la Uioara, Sînnicolau Român, Petriceni și Arad-Vladimirescu. O subliniere aparte merită să facem asupra necropolei de la Alba Iulia, unde elementele de cultură veche românească se sprijină în mod direct și într-o intimă legătură de continuitate pe tradiția veche daco-romană a importantului centru arheologic de la Apulum.

Pentru perioada de după secolul al X-lea, cînd avem documentată constituirea formațiunilor politice românești, de tipul cnezatelor și voievodatelor, descoperiri de un deosebit interes au oferit cercetările de la Cladova (Arad), Cuptoare (Caraș-Severin), Doina-Girov (Neamț), Sarasău (Mureș), Nufărul (Tulcea) și altele. Aceste cercetări au scos la iveală dovezi ale existenței unor faze mai vechi, premergătoare constituirii statelor feudale românești, care se leagă nemijlocit de începuturile timpurii ale primelor manifestări de civilizație veche românească și indirect de tradiția veche daco-romană.

În ceea ce privește civilizația medievală românească, campania anului 1983 a acordat o atenție sporită studierii așezărilor sătești, ceea ce prilejuiește o mai completă cunoaștere a vieții materiale și spirituale din mediul rural. Din rezultatele obținute în acest domeniu se impune, pe lîngă acumularea de noi dovezi ale unității și dezvoltării civilizației medievale românești, precizarea unor noi verigi de continuitate a culturii materiale din secolele XIII—XIV, cu perioadele anterioare. În cadrul aceluiași plan, cercetarea orașului medieval românesc a continuat să fie în atenția specialiștilor. Noile rezultate privind această temă au demonstrat în mod limpede existența, în cuprinsul orașelor medievale, a unui orizont cultural din secolul al XIII-lea complet necunoscut cu cîțiva ani în urmă. Contribuții valoroase în problema orașelor medievale românești, a formării și dezvoltării lor au adus săpăturile arheologice de la Iași, Tîrgoviște, Suceava, Siret, Cîmpulung (județul Argeș) și Curtea de Argeș.

Dr. Constantin PREDA
directorul Institutului de arheologie

Statuetă și vase descoperite la Ghelăiești-Neamț

Frumuseți neolitice

...Început de august 1983. Pe dealul Nedeia-Ghelăiești (comuna Bîrgăuani, județul Neamț) reîncep săpăturile arheologice în una din cele mai întinse așezări neolitice cucuteniene din Moldova, smulgîndu-se pămîntului noi și noi enigme din viața comunităților preistorice cucuteniene care au locuit aici în mileniile IV—III î.e.n.

Lucrările arheologice din campania începută în august 1983 au degajat vestigiile a 8 locuințe, care alături de cele cercetate în anii precedenți totalizează, pînă acum, 34 locuințe aparținînd civilizației Cucuteni. An de an, așezarea cucuteniană de pe Nedeia a adus importante date referitoare la viața economică și la construcțiile satului eneolitic. Ele au o importanță deosebită prin aceea că au precizat veriga de trecere de la faza de mijloc la faza finală a culturii Cucuteni, complexele ceramice de aici făcînd dovada procesului intern de evoluție a civilizației Cucuteni, de trecere de la o fază la alta fără salturi și fără vreo intervenție externă. De asemenea, dispunerea locuințelor în planul așezării, coroborate cu celelalte descoperiri din Moldova, indică străvechi preocupări de sistematizare. Dar pe lîngă aceste rezultate, precum și pe lîngă numeroasele unelte din piatră, os, corn, lut ars și aramă, bogăția plasticii antropomorfe și zoomorfe, complexele rituale descoperite ne duc la aprecierea că așezarea de pe Nedeia a constituit un veritabil centru spiritual al microzonei.

Numeroase date privind tehnica construcțiilor locuințelor, a vetrelor, cuptoarelor, precum și noile date referitoare la economia caracterizată prin cultivarea plantelor și creșterea animalelor domestice, sau asupra tehnicii meșteșugurilor casnice, precum olăritul, torsul, țesutul, făurirea uneltelor etc. s-au obținut și în campania anului 1983. Numai uneltele din silex totalizează, în ultimul an de cercetări, 299 piese, iar împreună cu celelalte categorii se ridică la cifra de 428. Adăugăm la acestea un mare număr de vase ceramice, găsite în locuințe și gropi, cu o mare varietate de forme și motive decorative pictate, bine conservate și care îmbogățesc tezaurul artei cucuteniene. Deosebit de importante ni se par elementele de tehnică a olăritului într-un sistem rotativ, precursor al roții olarului, aproape asemănător cu cel din Orientul antic și, îndrăznim să spunem, apărut aici independent și la un nivel de civilizație mai veche. Din multitudinea descoperirilor, care ar fi greu de cuprins aici, ne oprim asupra a două mai importante și unice în cercetarea eneoliticului. În ruinele unei locuințe Cucuteni B, cercetată în ultima campanie, s-au găsit două piese ceramice deosebite. Este vorba de două altare de formă patrulateră cu colțurile rotunjite, care imită locuința-sanctuar, avînd la intrare prag și ușa cu partea superioară ușor înălțată, sprijinite pe un picior gol ușor evazat. La partea de sus a pereților se află mici perforații care arată că aceste piese au fost suspendate. În fiecare altar se aflau statuete antropomorfe. În primul s-au găsit patru statuete, în al doilea — două statuete. Întregul ansamblu este legat de cultul fertilității, avînd un caracter agrar. Pînă în prezent nu se cunosc nicăieri asemenea piese ca formă, conținut și semnificație.

Sub ruinele unei locuințe, în solul viu, a fost găsită o groapă. Aici au fost introduse peste 16 vase ceramice, din care trei vase mari de provizii, un chiup mare pictat, un vas cu capac, un suport dublu în formă de binoclu și alte forme ceramice pictate, excelent conservate. Peste acest grup de vase, care probabil au cuprins ofrande aduse locului, întrucît doar vasul cu capac era gol, celelalte fiind pline cu un pămînt brun total deosebit de solul viu de culoare galbenă, a fost făcută o platformă de bîrne nu prea groase, acoperită cu lut și pe care s-a ars ceva foarte puternic. Platforma a fost acoperită apoi cu lutul scos din groapă, locul nivelat, iar deasupra s-a construit locuința. Poziția centrală a gropii în planul așezării, ca și numărul mare de vase, arată că acest complex arheologic deosebit ilustrează ritul de fundare a așezării, de stabilire a comunității cucuteniene aici la începutul fazei Cucuteni B. Deci, tradiția de a lăsa posterității însemne la fundarea așezărilor și locuințelor se dovedește a fi străveche.

În acest an vom sărbători și un secol de la descoperirea civilizației Cucuteni, cea mai strălucită din Europa preistorică și care face dovada unei înalte și străvechi civilizații pe străbunul pămînt românesc. În acest context vom continua cercetările de la Ghelăiești avînd convingerea că vom îmbogăți patrimoniul cultural național cu noi date științifice și cu noi valori ale admirabilei arte cucuteniene.

Dr. Ștefan CUCOȘ
directorul Complexului muzeal județean Neamț

Am înfățișat în rîndurile de mai sus cîteva descoperiri arheologice ale anului 1983. La alte asemenea descoperiri, ce ilustrează prin date noi adevăruri de esență ale istoriei noastre naționale — precum acelea ale permanenței neîntrerupte a românilor în vatra strămoșească, ale forței lor creatoare, ale statorniciei lor în slujba unor mărețe idealuri — ne vom referi într-un material viitor.

Anchetă realizată de **Silviu ACHIM**

Festivalul național „CÎNTAREA ROMÂNIEI"

„Trainici stîlpi de țară..."

În 1921, Camil Petrescu semnala în ziarul său „Țara" existența și via activitate a unui mare număr de scriitori țărani, îndeosebi din satele bănățene: „Am auzit de multe ori poeți de aceștia de țară declamînd la diverse ocazii poezii întregi compuse de dînșii". Însă varietatea preocupărilor acestor țărani luminați, dotați cu inteligență și talent, depășește cu mult îndemînarea poetică: în 1943 prof. Gabriel Țepelea edita o primă antologie în care „Plugarii condeieri" sînt autori de sonete, piese de teatru, romane, schițe și povestiri, scrieri umoristice și satirice, sînt publiciști, istorici și monografiști, dar și directori de ziare ori reviste și colecții. „Cuvîntul satelor" era condus de țăranul Ion Ciucurel din Șoșdea, „Țăranul" fusese fondat de Nicolae Vucu-Secășeanu în colaborare cu Ilie Crăciunel, iar „Zorile Banatului" a fost editat de poetul țăran Paul Tîrbățiu, la Oravița, autor a cărui amintire patronează și azi activitatea cenaclului țărănesc cu acest nume din județul Caraș-Severin. În țara Vrancei, la Năruja, un eminent om al satului, Simion Hârnea, îngrijea o foarte utilă colecție de legende, cronici și documente vrîncene. Iată, pe scurt, tradiția ce stă în spatele unui fenomen de creație și cultură populară care cunoaște astăzi o amploare deosebită datorită cadrului stimulativ al Festivalului național „Cîntarea României". De aceea, inițiativa poetului și cercetătorului Ioan Meițoiu (I.C.E.D.) de a alcătui și îngriji o substanțială antologie, „Stare de dor. Poeți și pictori țărani" (Editura Sport-turism), este extrem de meritorie, punîndu-ne în față o adevărată panoramă a creatorilor țărani de astăzi: 66 de poeți cu circa 200 de poezii, 19 pictori cu peste 60 de lucrări, la care se adaugă alte 195 de nume într-o utilă Addenda.

Cele mai inspirate pagini ale antologiei demonstrează că satul românesc scoate necontenit la iveală poeți și pictori în care izvorul de apă vie al autenticei spiritualități românești nu s-a istovit, ci, din contră, se arată bogat și curat, înfățișînd ochiului care știe să vadă alese exemplare de simțire și gîndire populară. Fără îndoială că în condițiile vieții moderne, influențați nu numai de creația marilor clasici ori a scriitorilor contemporani, dar și de orientarea și limbajul mijloacelor de informare, presă, TV etc., producția literară a acestor țărani și-a pierdut în mare măsură inocența folclorică, acea „uitare de sine" în obiectul creației lor tradiționale. Cei mai mulți sînt, ori tind să fie, autori, individualități distincte, unii, ca Vasile Dâncu, ajungînd în paginile unor tratate academice (Literatura română contemporană, Poezia, Editura Academiei — 1980). Iar faptul că antologia conține, într-o secțiune, scurte opinii ale unor scriitori și critici ca Al. Philippide, Zoe Dumitrescu-Bușulenga, D.R. Popescu, Gheorghe Tomozei, Marin Bucur, Dan Grigorescu, Valeriu Râpeanu ș.a. indică și un început de omologare ce depășește simplul criteriu sentimental. Evadarea din clasicul „anonimat" este însoțită, în creația acestor autori țărani, de un contact mai viu și direct cu experiența literaturii profesioniste, inclusiv cu unele poncife ale acesteia. O bună parte din producțiile antologiei de față se înscriu, astfel, într-un spațiu incert, de tranziție, între folclor și literatura cultă, o alta se adaugă, într-o vădită prelungire, producției folclorice tradiționale și, în fine, cîțiva autori sînt, prin talent și instrucție, poeți în toată puterea cuvîntului.

Tematica cea mai frecventă este axată pe dragostea de natură, de muncă, de satul natal, pe descrierea condițiilor de exercitare a ocupațiunilor țărănești, evocarea trecutului, mai mult istoric decît legendar, și, firește, un loc important ocupînd exprimarea sentimentului de intensă participare la făurirea destinului de azi, socialist, al țării, al bucuriei de viață, precum și al răspunderii față de prezentul și viitorul patriei noastre.

De ce scriu poeții țărani? De la „dorința de a compune cît mai frumoase poezii care să meargă la inima omului" și pînă la convingerea că „scriu reinviind în poezie viața ce se țese din istorie și din înnoirile veacului" (Emilia Iercoșan), de la „dragostea de glie, de flori, de satul natal, de patrie, dragostea de carte și de limba românească" (Miron Abrudan) pînă la simpla, omeneasca nevoie a cîntecului: „a trebuit și trebuie să cînt, să mă întrec cu tovarășii mei de ciobănie, cîntăreți din fluier, din gură, din frunză" (Dumitru Enaru) — aceste mărturisiri conturează, în ansamblu, portretul interior al unor oameni de o mare și luminoasă curățenie morală, lipsiți de vanitatea gloriei, dar conștienți de dificultatea și răspunderea scrisului ca factor modelator. „Scriu nu pentru vreun cîștig oarecare, ci pentru că simt nevoia să împărtășesc urmașilor unele învățăminte din experiența mea de viață" — spune Gheorghe Bică (Albești — Constanța). „Ce l-a determinat pe țăran să scrie? — se întreabă Miron Abrudan (Căbești — Bihor). Nu ideea că va ajunge în Parlament sau mare scriitor la Uniune, nici că va primi premii sau recompense pentru scris". Iată „laboratorul poetic" al Corneliei Bulzan (Julița — Arad): „După ce am compus o poezie sau un fragment dintr-un poem, obișnuiesc să merg în grădină la sapă și să mă gîndesc, în timpul lucrului, la ce am scris. (...) Acolo, pe brazdă, mi-a venit dorul de a scrie, dar fără să știu". „Laboratorul artistic" al poetului țăran se mută așadar cînd din grădina casei în crîng, cînd de pe tarla pe ulițele satului. Întrebînd-o mai demult de ce scrie, aceeași Cornelia Bulzan spunea: „Omul fără taină nu e om, ci vietuitoare de rînd". Cînd a citit prima poezie de Goga i-a plăcut: „mi se părea simplă, țărănească, adică pe înțelesul nostru, al țăranilor". A vrut să imite aceste versuri „simple", dar, ciudat, „creionul mi s-a părut mai greu decît sapa"! Iată o naivă, însă cît de profundă înțelegere a imensei dificultăți care este, în realitate, prețul simplității „țărănești" a marii poezii. Despre ce scrie? Despre flori și gîze, despre copaci, despre trecerea lor și a omului prin anotimpuri. Așadar, pasteluri, inspirate dintr-o argheziană lume a „boabei și fărîmei", despre invazia florală cu vocația de grădinar a lui D. Anghel, în tonul elegiac („trecerea prin anotimpuri") al lui Alecsandri și cu umorul delicat al lui Topîrceanu. Într-o baladă dedicată întemeierii așezării natale (Balada Giulana), satul e privit ca o cetate, iar cînd, în poezia „Satul meu", scrie: „Iar păstorul de pe munte / Poartă viersul doinelor / E prăpastia, fără punte / în calea dușmanilor", aceste versuri prea simple traduc o simțire autentică și exprimă o idee profundă: acel „viers al doinelor" ce stă ca o prăpastie în calea dușmanilor mărturisește credința că arta este un mod etern de dăinuire a unei colectivități.

O antologie consacrată creației poeților țărani

Dealtfel, contrar unor mai vechi prejudecăți, numeroase mărturii din această antologie arată un adevărat cult al cărții, o mare sete de artă și cultură și o înaltă aspirație către lumina creației nutrite de țăranul român de ieri și de azi. Respectul pentru marii creatori la forma versului sincer rostit din inimă: „Dulce vers din dulce grai / Tu Luceafăr datu-ne-ai / Datu-ne-ai cîntec de dor / Cu șoptire de izvor / Cînt din struna vîntului / Legănatul codrului" — scrie Gheorghe Bică din Albești într-o poezie închinată lui Eminescu în semn de înaltă prețuire pe care cei ca el o au față de spiritele tutelare ale culturii și literaturii române, față de cei care prin scrisul lor umanist au înrîurit profund sufletul oamenilor simpli. O prețuire ce izvorăște din conștiința că marile și durabilele creații nu se pot naște decît în climatul moral și artistic al unui vibrant patriotism, al iubirii necondiționate pentru rădăcinile pe care se înalță coroana falnică a existenței naționale: „Eu te slăvesc pămînt străbun, / De glorii și de libertate / Ascult cum vremea-ți bate-n sin / Și-ascult cum inima iți bate / Eu te slăvesc pămînt și neam / Pe tine țară minunată / Ce-n veacu acesta te ridici / Așa cum n-ai fost niciodată". Scrise în numele acestui atașament deplin față de ființa patriei muncitoare, versurile poetului țăran de astăzi s-au scuturat de jalea doinei străvechi, traducînd luminosul sentiment al regăsirii de sine trăit de un om demn, stăpîn pe propriul destin: „Eu simt pe mine fire / de cînepă și in, / cămașa mea de țară / de care aparțin. / Eu simt pe brațe snopul / de grîu fără neghină / și-l văd rodindu-și bobul / în tarina grădină. / Întind spre frunte palma / prin rouă de dogoare, / și-mi simt dogoarea frunții / o pulbere de soare. / Ce largă este zarea / pămîntului bătrîn; / la pieptul lui, ca snopul, / de-a pururea rămîn" (Ion Colojoară, Vrani, județul Caraș-Severin). În versurile singurului, deocamdată, poet țăran inclus într-o istorie a literaturii române — Vasile Dincu din Runcu-Salvei, județul Bistrița-Năsăud — un adînc sentiment patriotic beneficiază de limbajul poetic modern: „Uriașe, nemișcătoare valuri / ale oceanului meu. / Peste voi visam / să zbor în lumea cea plină de minuni — / spre albe cetăți cu antice coloane. / A fost că n-am zburat, / aveam rădăcinile mult prea adînci / și-n cîntecele mele vuia numai pădurea. / O, nemuritoare valuri transilvane!" De sub condeiul acestor adevărați și de neclintit „stîlpi de țară" — cum frumos îi numește, cu propriile lor cuvinte, Ioan Meițoiu — ies metafore puternice, viziuni memorabile, expresii ale unui suflet bogat, ale unei intinse claviaturi sufletești. Iată, bunăoară, acest neobișnuit cîntec de leagăn, de o mare gingășie și delicatețe, al lui Iosif Cireșan din Vîrliug — Caraș-Severin (n. 10.VI.1914): „Ziua, noaptea, veghem / somnul și visul copiilor / încununind truda noastră / de zi sau de noapte, / lîngă brazde, lîngă soare / lîngă vetre scînteietoare / lîngă trainici stîlpi de țară". Sau acest poem sentențios cu o plastică viguroasă, de o autentică monumentalitate rafinat-primitivă, ce ni-l amintește pe Ion Gheorghe din „Elegii politice": „Horesc țăranii în zori de vară / Trag hora mare pe hotară / Horesc țăranii printre grîne / În urma lor miroase a pîine. / Stropi de sudoare pe frunți înfierbîntate / Curg șiroaie. / Din frunți de țărani vine ploaie. / Horesc țăranii-n holde aurii / Țăranii vin și merg spre veșnicii. / Sapă adînc la rădăcini, / Ei pun porumb / Ei pun și crini. / Pămîntu-i e mamă. / Pămîntu-i e tată. / El e la plug. / El e la sapă. / În brazdă — aruncă boaba pentru pîine / Din brazdă a scos doina de ieri, de azi și de mîine".

Antologia „Stare de dor", alcătuită și îngrijită de Ioan Meițoiu, ne oferă o imagine vie, impresionantă a talentelor din satul românesc de azi, prin a căror artă luăm contact direct — cum spune Romulus Vulcănescu — cu izvoarele creației artistice populare, cu concepția și viziunea intimă a lumii și vieții, cu bucuriile esențiale ale descoperirii și redescoperirii frumuseților eterne ale naturii fizice și morale, cu reverberațiile profunde ale spiritului care se minunează, admirînd tot ce îl asaltează de pretutindeni.

C. STĂNESCU

*) **„Stare de dor. Poeți și pictori țărani"**, ediție alcătuită și îngrijită de Ioan Meițoiu, cuvînt înainte de Zoe Dumitrescu-Bușulenga, Editura Sport-turism.

O AMPLĂ MANIFESTARE CULTURAL-EDUCATIVĂ DEDICATĂ OAMENILOR MUNCII DIN CAPITALĂ

„Primăvara culturală bucureșteană"

Între 21—27 mai, Capitala va găzdui **Primăvara culturală bucureșteană** (organizatori: **Consiliul educației politice și culturii socialiste al municipiului București**, în colaborare cu **Uniunea scriitorilor**, **Uniunea compozitorilor și Uniunea artiștilor plastici**). Este vorba de o manifestare politico-ideologică și cultural-educativă ajunsă în acest mijloc de mai la a IX-a ediție și intrată deja în tradiție. Adevărată sărbătoare a artei bucureștene, **Primăvara culturală bucureșteană** reprezintă o trecere în revistă a valorilor și performanțelor artistice realizate în ultima vreme, direcție dublată de efortul unei maxime difuzări a fenomenului cultural, a cunoștințelor științifice în rîndul maselor largi de oameni ai muncii.

Dedicată aniversării a 40 de ani de la înfăptuirea revoluției de eliberare socială și națională, antifascistă și antiimperialistă de la 23 August 1944 și celui de al XIII-lea Congres al Partidului Comunist Român, manifestarea include un program de o mare bogăție și varietate. Sînt implicate în reușita inițiativei principalele instituții artistice, culturale și științifice ale Bucureștiului, cu acțiuni de vîrf, ca și cele mai bune formații de amatori, cunoscute deja pentru frumoasa lor tradiție și impresionantul lor palmares în Festivalul național „Cîntarea României". Așa, de pildă, teatrele vor prezenta premiere și vor susține substanțiale dezbateri profesionale. Filarmonica și Opera îi vor invita pe iubitorii muzicii la concerte de înaltă ținută susținute de unii din cei mai importanți soliști ai noștri. Întreprinderea cinematografică va prilejui o expresivă trecere în revistă a celor mai interesante pelicule consacrate transformărilor noastre revoluționare. amatorii vor programa montările unor texte inedite etc.

În deschidere, pe 21 mai, zi dedicată Capitalei țării, **București — la a 40-a aniversare a eliberării patriei**, va avea loc simpozionul omagial cu tema: **Contribuția tovarășului Nicolae Ceaușescu la dezvoltarea gîndirii filozofice, social-politice, științifice și economice, a spiritului umanist și revoluționar al artei și culturii românești.**

Fiecare din zilele ce vor urma va concentra atenția maselor largi asupra realizărilor artiștilor profesioniști și formațiilor de amatori în domeniul cîte unei arte; mai întîi literatura — împreună cu știința și tehnica; apoi muzica și dansul; apoi teatrul, urmat de film, ori de ziua muzeelor și artelor plastice.

Prin inițierea **Primăverii culturale bucureștene** s-a urmărit mai intens ca altădată realizarea unei legături organice între cultură, artă și știință și beneficiari — masele largi de oameni ai muncii. Paralel cu simpozioanele desfășurate în aula Universității, în incintele teatrelor, la Sala Dalles, la Arenele romane, în muzee etc. — vor avea loc numeroase spectacole, recitaluri, concerte, vernisaje de expoziții de artă plastică și populară, lansări de carte, întîlniri și dezbateri cu cititorii, cu spectatorii, concursuri pe platformele industriale și în cluburi muncitorești (la „23 August", C.P.L. Pipera, Semănătoarea, I.C.T.B., Combinatul poligrafic „Casa Scînteii" ș.a.), ca și în căminele culturale din vecinătatea Capitalei. Foarte așteptate sînt rezultatele unui concurs de creație și interpretare de muzică ușoară românească avînd ca temă realitățile Bucureștiului.

Primăvara culturală bucureșteană se va încheia — într-o zi bogată în acțiuni dedicate copiilor, pionierilor și tinerilor — cu un amplu spectacol cu caracter popular, susținut pe stadionul „Dinamo" de artiști ai teatrelor bucureștene. **(Natalia Stancu).**

cinema

● **Lișca**: VICTORIA (16 28 79) — 9,30; 11,30; 13,30; 15,45; 18; 20, GRIVIȚA (17 08 58) — 15,45; 18; 20.
● **Șapte băieți și o ștrengăriță**: FEROVIAR (50 51 40) — 9; 11,15; 13,30; 15,45; 18; 20,15, la grădină — 20,30, MELODIA (12 06 88) — 9; 11,15; 13,30; 15,45; 18; 20.
● **Plecarea Vlașinilor** — 17; 19, **Avarul** — 9,30; 12; 14,30: UNION (13 49 04).
● **Astă-seară dansăm în familie**: DRUMUL SĂRII (31 28 13) — 15,30; 17,30; 19,30.
● **Secretul lui Bachus**: COTROCENI (49 48 48) — 11; 13; 15; 17,15; 19,30, MIORIȚA (14 27 14) — 9; 11,15; 13,30; 15,45; 18; 20, GRIVIȚA — 9; 11,15; 13,30.
● **Acțiunea Zuzuc**: PACEA (60 30 85) — 15,30; 17,30; 19,30.
● **Program de desene animate** — 14, **Galax** — 15,30; 17,30; 19,30: VIITORUL (11 48 03).
● **Să mori rănit din dragoste de viață**: GLORIA (47 46 75) — 9; 11,15; 13,30; 15,45; 18; 20, CULTURAL (83 50 13) — 9; 11,15; 13,30; 15,45; 18; 20.
● **Haiducii lui Șaptecai**: POPULAR (35 15 17) — 15; 17,15; 19,30.
● **Ringul**: FLACĂRA (20 33 40) — 15; 17; 19.
● **Vreau să știu de ce am aripi**: PROGRESUL (23 94 10) — 16; 18; 20.
● **Moarte pe Nil**: SALA MICĂ A PALATULUI — 10; 12,30.
● **Dacă e divorț, divorț să fie**: CENTRAL (14 12 24) — 9; 11,15; 13,30; 15,45; 18; 20.
● **Insula**: TIMPURI NOI (15 61 10) — 9; 11; 13,15; 15,45; 17,45; 20.
● **Lovitură fulgerătoare**: FESTIVAL (15 63 84) — 8; 10,15; 12,30; 14,45; 17; 19; 21, CAPITOL (16 29 17) — 9; 11,15; 13,30; 15,45; 18; 20.
● **Marele șarpe**: DACIA (50 35 94) — 9; 11,15; 13,30; 15,45; 18; 20.
● **Damen tango**: FLOREASCA (33 29 71) — 9; 11; 13; 15,30; 17,45; 20.
● **Duminică zbuciumată**: VOLGA (79 71 26) — 9; 11,15; 13,30; 15,45; 18; 20.
● **Călăuza „Pană albă"**: AURORA (35 04 66) — 9; 11,15; 13,30; 15,45; 18; 20, TOMIS (21 49 46) — 9; 11,15; 13,30; 15,45; 18; 20, la grădină — 20,30.
● **Rîsul iese pe cărare**: MUNCA (21 50 97) — 15; 17,15; 19,30.
● **Mexicul în flăcări**: ARTA (21 31 86) — 9; 12; 16; 19.
● **Avertismentul**: STUDIO (59 53 15) — 10; 12,30; 15; 17,30; 20, GIULEȘTI (17 55 46) — 9; 11,30; 14; 16,30; 19.
● **Vizită la domiciliu**: PATRIA (11 86 25) — 9; 11,15; 13,30; 15,45; 18; 20,15.
● **Polițist sau delincvent**: SCALA (11 03 72) — 9; 11,15; 13,30; 15,45; 18; 20,15, BUCUREȘTI (15 61 54) — 9; 11; 13,15; 15,30; 17,45; 20. FAVORIT (45 31 70) — 9; 11,15; 13,30; 15,45; 18; 20,15.
● **Cartagina în flăcări**: LUCEAFĂRUL (15 87 67) — 9; 11,15; 13,30; 15,45; 18; 20.
● **Hipopotamul Hugo** — 9; 10,45; 12,30; 16, **Ali-Baba și cei 40 de hoți** — 14,15; 17,45; 19,45: DOINA (16 35 38).
● **Campionul**: EXCELSIOR (65 49 45) — 9; 12; 16; 19.
● **Zică ce vor zice**: BUZEȘTI (50 43 58) — 15; 17; 19.

teatre

● Teatrul Național (14 71 71, sala mică): **Fata din Andros** — 10,30; **Examenul** — 15; **Iubirile de-o viață** — 20; (sala Atelier): **Intre patru ochi (B)** — 11; 19; (sala „Ion Vasilescu", 12 27 45): **Inocentul** — 10,30; **Gimnastica sentimentală** — 19,30.
● Filarmonica „George Enescu" (15 68 75, Ateneul Român): **„Micul coșar"**, operă pentru copii de B. Britten — 10; 12; **„Comori muzicale". Alexandru Moroșanu — violoncel, Iosif Gerstenengst — orgă** — 19.
● Opera Română (13 18 57): **Seară spaniolă de balet** — 18.
● Teatrul de operetă (14 80 11): **Băiatul și paiele fermecate** — 10,30; **O noapte la Veneția** — 19.
● Teatrul Mic (14 70 81): **Diavolul și bunul Dumnezeu** — 10; **Fluturi, fluturi** — 19.
● Teatrul Foarte Mic (14 09 05): **Șoareci de apă** — 11; **Mirilala** — 17,30; 19,30.
● Teatrul „C. I. Nottara" (59 31 03, sala Magheru): **Mița în sac** — 10; **Mizerie și noblețe** — 18,30; (sala Studio): **Pensiunea doamnei Olimpia** — 10,30; **Acești îngeri triști** — 18,30.
● Teatrul Giulești (sala Majestic, 14 72 34): **Anonimul venețian** — 10; **Jean, fiul lui Ion** — 15; **Pălăria florentină** — 19,30; (sala Giulești, 18 04 85): **Arta conversației** — 19.
● Teatrul satiric-muzical „C. Tănase" (sala Savoy, 15 56 78): **Belmondo al II-lea** — 19,30; (sala Victoria, 50 58 65): **Frumosul din pădurea zăpăcită** — 19,30.
● Ansamblul „Rapsodia română" (13 13 00): **Fata moșului cea harnică** — 10,30; (la Palatul sporturilor și culturii): **Spectacol de varietăți** — 19,30.
● Teatrul evreiesc de stat (20 39 70): **Între caftan și smoking** — 11.
● Teatrul „Țăndărică" (15 23 77): **Nu vorbiți în timpul spectacolului** — 11.
● Circul București (10 41 95): Spectacolul **„Circul Mare din Moscova"** — 10; 15,30; 19,30.
● Studioul de teatru „Casandra" (15 72 59, sala Schitu Măgureanu a Teatrului „Lucia Sturdza Bulandra"): **Joia dulce** — 10,30.

Plenara Consiliului Național al Agriculturii, Industriei Alimentare, Silviculturii și Gospodăririi Apelor

(Urmare din pag. I)

la Asociația economică de stat și cooperatistă legumicolă Tulcea, Gheorghe David, ministrul agriculturii și industriei alimentare, Gheorghe Laza, secretar al Comitetului județean Bihor al P.C.R., Vasile Boncotă, directorul Direcției agricole a județului Teleorman, Niculina Silișteanu, țărancă cu gospodărie individuală din comuna Buciumeni, județul Dîmbovița, Ion Țîrlea, directorul Trustului horticulturii al județului Arad, Maria Radu, inginer-șef la C.A.P. Bălțătești, județul Neamț, Manole Comăneci, directorul Direcției agricole a județului Galați.

În mod unanim, participanții la discuții au dat o deosebită apreciere contribuției esențiale a tovarășului Nicolae Ceaușescu la elaborarea și înfăptuirea politicii agrare a partidului și statului, subliniind concepția sa profund științifică, revoluționară privind realizarea unei agriculturi moderne, de înaltă productivitate, sporirea aportului acestei ramuri de bază a economiei naționale la progresul general al țării, la creșterea nivelului de trai al întregului popor. În numele milioanelor de lucrători ai ogoarelor, ei au exprimat sentimentele de nemărginită dragoste, stimă și recunoștință față de secretarul general al partidului, pentru sprijinul permanent acordat valorificării depline a marilor resurse de care dispune agricultura noastră socialistă, situării întregii activități din acest domeniu pe o treaptă calitativ superioară, corespunzător exigențelor noii revoluții agrare, ridicării bunăstării țărănimii, înfloririi continue a satului românesc.

În spiritul orientărilor și indicațiilor date de tovarășul Nicolae Ceaușescu la Consfătuirile de lucru de la C.C. al P.C.R. din decembrie 1983 și de la Sinaia din ianuarie 1984, pe probleme de agricultură, vorbitorii au analizat munca depusă pentru asigurarea condițiilor necesare obținerii unor producții agricole cît mai mari. S-au examinat, în acest sens, rezultatele înregistrate în campania de primăvară, precum și lipsurile manifestate în unele sectoare ale agriculturii. Totodată, au fost evidențiate pe larg măsurile întreprinse pentru executarea, la timp și de calitate, a lucrărilor de întreținere a culturilor, pregătirea și buna desfășurare a campaniei agricole de vară, îndeplinirea integrală a prevederilor programelor speciale privind sporirea producției vegetale și animale, atît în unitățile agricole de stat și cooperatiste, cît și în gospodăriile personale ale membrilor cooperatori, ale producătorilor particulari, realizarea sarcinilor la export, pentru înfăptuirea tuturor prevederilor de plan pe acest an.

În cadrul ultimei ședințe, participanții au aprobat rapoartele supuse dezbaterii și au adoptat Hotărîrea-apel a Plenarei Consiliului Național al Agriculturii, Industriei Alimentare, Silviculturii și Gospodăririi Apelor.

Primit cu cele mai calde sentimente de dragoste și prețuire, cu puternice ovații, în încheierea lucrărilor plenarei a luat cuvîntul tovarășul NICOLAE CEAUȘESCU, secretar general al Partidului Comunist Român, președintele Republicii Socialiste România.

Cuvîntarea conducătorului partidului și statului a fost urmărită cu deosebit interes, cu deplină aprobare, fiind subliniată, în repetate rînduri, cu îndelungi aplauze și urale.

Participanții au aclamat cu înflăcărare pentru secretarul general al partidului.

S-a scandat în repetate rînduri cu însuflețire: „Ceaușescu — P.C.R.", „Ceaușescu și poporul", „Ceaușescu — România — stima noastră și mîndria", „Ceaușescu — Pace".

Puternic mobilizați de aprecierile și îndemnurile cuprinse în cuvîntarea tovarășului Nicolae Ceaușescu, cei prezenți au exprimat voința fermă a tuturor oamenilor muncii din agricultură și industria alimentară, din domeniile silviculturii și gospodăririi apelor de a folosi deplin și rațional fondul funciar, de a ridica potențialul productiv al fiecărei suprafețe de teren, de a utiliza cu eficiență maximă baza tehnico-materială, de a realiza în întreaga lor activitate un salt calitativ, care să determine obținerea unor producții agricole bogate în vederea satisfacerii nevoilor economiei naționale și a cerințelor de consum ale populației. Este angajamentul fierbinte luat de lucrătorii ogoarelor, hotărîți să întîmpine cea de-a 40-a aniversare a revoluției de eliberare socială și națională, antifascistă și antiimperialistă și cel de-al XIII-lea Congres al Partidului Comunist Român cu rezultate cît mai bune în dezvoltarea și modernizarea continuă a agriculturii, în sporirea contribuției acesteia la progresul economico-social al țării, la măreața operă de edificare a socialismului și comunismului pe pămîntul patriei.

Plecarea tovarășului Gerardo Iglesias, secretar general al Partidului Comunist din Spania

Delegația Partidului Comunist din Spania, condusă de tovarășul Gerardo Iglesias, secretar general al Partidului Comunist din Spania, care, la invitația Comitetului Central al Partidului Comunist Român, a făcut o vizită de prietenie în țara noastră, a părăsit, simbătă dimineața, Capitala.

Pe aeroportul Otopeni oaspeții au fost salutați, la plecare, de tovarășii Emil Bobu, membru al Comitetului Politic Executiv, secretar al C.C. al P.C.R., Ion Stoian, membru supleant al Comitetului Politic Executiv, secretar al C.C. al P.C.R., de activiști de partid.

(Agerpres)

ȘTIRI SPORTIVE

● FOTBAL. — Simbătă, pe stadionul Dinamo din Capitală, în meciul restanță din etapa a 27-a a campionatului diviziei A la fotbal, echipa Dinamo a învins cu scorul de 1—0 (1—0) formația F.C. Argeș Pitești. Unicul gol al partidei a fost înscris, în minutul 22, de Augustin.

Cu această victorie, echipa Dinamo București a cucerit pentru a 13-a oară titlul de campioană republicană.

Înaintea ultimei partide-restanță (A.S.A. Tg. Mureș — Dinamo), pe primul loc al clasamentului se află Dinamo București, cu 48 de puncte, urmată de Steaua — 47 puncte, Universitatea Craiova — 43 puncte, Sportul studențesc — 40 puncte, F.C. Argeș Pitești — 38 puncte.

(Agerpres)

● CICLISM. — Etapa a 9-a a „Cursei Păcii", Zelenia Gora — Wroclaw (175 km), a fost cîștigată de ciclistul francez Eric Louvel, în 4 h 28'54", urmat de Z. Halasz (Ungaria) — 4 h 29'12". Pe locul trei a sosit rutierul român Mircea Romașcanu — 4 h 31'22", urmat la 3" de un alt sportiv român, Ionel Gancea.

In magazine — bogat sortiment de articole pentru copii

În cadrul lunii cadourilor pentru copii care se desfășoară, ca în fiecare an, în perioada 1—30 iunie, magazinele cooperativelor de producție, achiziții și desfacere a mărfurilor sînt aprovizionate cu o gamă largă de articole care pot constitui cadouri plăcute și utile pentru copii. În raioanele specializate cu mărfuri pentru copii se găsesc confecții și tricotaje, încălțăminte, jucării și jocuri instructiv-educative. Articolele de sport-turism, aparatele foto, precum și noutățile editoriale din literatura pentru copii sînt, de asemenea, daruri potrivite pentru a fi oferite copiilor.

În fotografie: Complexul comercial din orașul Gherla.

ÎN ÎNTÎMPINAREA ZILEI DE 23 AUGUST

REMARCABILE REALIZĂRI ÎN ÎNTRECEREA SOCIALISTĂ

Panoul fruntașilor pe patru luni ale anului

Încheiem astăzi publicarea rezultatelor obținute în întrecerea socialistă pe primele patru luni din acest an de către colective fruntașe de oameni ai muncii din întreprinderi industriale, transporturi, din domeniul circulației mărfurilor, al prestărilor de servicii, precum și din centrale industriale.

*Ca urmare a rezultatelor obținute și a punctajului stabilit pe baza realizării indicatorilor prevăzuți în criteriile de organizare a întrecerii socialiste, la sfîrșitul lunii aprilie *) pe primele locuri se situează:*

ÎN INDUSTRIA CHIMICĂ — SUBRAMURA FIBRE ȘI FIRE SINTETICE ȘI ARTIFICIALE

Locul I: Combinatul de fibre sintetice Săvinești, județul Neamț, cu 371,7 puncte.

Principalii indicatori de plan au fost depășiți cu: 2,2 la sută la producția netă, 3,1 la sută la export, 4,8 la sută la producția-marfă vîndută și încasată, 2,4 la sută la productivitatea muncii, 9,3 la sută la beneficii; consumurile de materii prime și materiale au fost mai mici decît cele normate cu 0,4 la sută, iar cele de energie electrică și combustibili cu 4,3 la sută.

Locul II: Întreprinderea filatura de fire „Melana" Botoșani, cu 280,3 puncte.

ÎN INDUSTRIA ARTICOLELOR CASNICE, STICLEI ȘI CERAMICII FINE

Locul I: Întreprinderea „Metalica" Oradea, cu 894,3 puncte.

Principalii indicatori de plan au fost depășiți cu: 3,8 la sută la producția netă, 3,7 la sută la productivitatea muncii, 1 la sută la beneficii; depășiri de plan au mai fost obținute la export, producția fizică și la producția-marfă vîndută și încasată; consumurile de materii prime și materiale au fost mai mici decît cele normate cu 26,5 la sută, iar cele de energie electrică și combustibili cu 1,4 la sută.

Locul II: Întreprinderea de sticlă de menaj Gherla, județul Cluj, cu 777,9 puncte.

Locul III: Întreprinderea de porțelan Alba-Iulia, cu 758,1 puncte.

ÎN DOMENIUL TRANSPORTURILOR FEROVIARE — STAȚII DE CALE FERATĂ

Locul I: Stația de cale ferată Iași, cu 527,3 puncte.

Principalii indicatori de plan au fost depășiți cu: 22,1 la sută la volumul de transport, 36,1 la sută la productivitatea muncii, 3 la sută la vagoane intrate-ieșite, 7,6 la sută la utilizarea mijloacelor de transport; staționarea vagoanelor de marfă în tranzit cu manevră a fost mai mică decît cea planificată cu 12,1 la sută, iar la încărcare-descărcare cu 10,2 la sută; consumurile de energie electrică și combustibili au fost mai mici decît cele normate cu 27,8 la sută.

Locul II: Stația de cale ferată Curtici, cu 422,8 puncte.

Locul III: Stația de cale ferată „16 Februarie" București, cu 359,6 puncte.

ÎN DOMENIUL COMERȚULUI INTERIOR — ÎNTREPRINDERI DE ALIMENTAȚIE PUBLICĂ

Locul I: Întreprinderea de alimentație publică Rm. Vîlcea, cu 348,7 puncte.

Principalii indicatori de plan au fost depășiți cu: 4,8 la sută la desfacerî de mărfuri cu amănuntul, 18,1 la sută la producția proprie, 5,6 la sută la volumul desfacerilor de mărfuri pe un lucrător; depășiri de plan au mai fost obținute la beneficii; nivelul fondului de retribuire la 1 000 lei desfacere a fost mai mic decît cel planificat cu 8,2 la sută, iar cheltuielile de circulație cu 3 la sută.

Locul II: Întreprinderea de alimentație publică Piatra Neamț, cu 288,2 puncte.

Locul III: Întreprinderea de alimentație publică Iași, cu 287,3 puncte.

ÎN TRANSPORTUL LOCAL

Locul I: Întreprinderea județeană de transport local Bacău, cu 1 333 puncte.

Principalii indicatori de plan au fost depășiți cu: 31 la sută la producția netă și la productivitatea muncii, 32 la sută la venituri brute din activitatea de transport, 31 la sută la numărul de călători transportați; depășiri de plan au mai fost obținute la beneficii; cheltuielile totale și materiale la 1 000 lei venituri brute au fost mai mici decît cele planificate cu 28 la sută; consumurile de energie și carburanți au fost mai mici decît cele normate.

Locul II: Întreprinderea județeană de transport local Argeș, cu 1 069 puncte.

Locul III: Întreprinderea județeană de transport local Ialomița, cu 1 046 puncte.

CENTRALE INDUSTRIALE

INDUSTRIA MINIERĂ

Locul I: Centrala sării și nemetaliferelor București, cu 668,7 puncte.

Principalii indicatori de plan au fost depășiți cu: 4,3 la sută la producția fizică, 2,6 la sută la producția-marfă vîndută și încasată, 14,8 la sută la producția netă, 28,9 la sută la volumul de pregătiri miniere, 4,3 la sută la productivitatea muncii; consumurile de materiale de bază au fost mai mici decît cele normate cu 10,4 la sută, iar cele de energie electrică și combustibili cu 12,1 la sută.

Locul II: Centrala minereurilor Baia Mare, cu 537,4 puncte.

Locul III: Combinatul minier Ploiești, cu 516,4 puncte.

INDUSTRIA METALURGICĂ

Locul I: Centrala industrială de produse refractare Brașov, cu 526,4 puncte.

Principalii indicatori de plan au fost depășiți cu: 5,2 la sută la producția fizică, 7,6 la sută la producția-marfă vîndută și încasată, 6,1 la sută la producția netă, 3,5 la sută la productivitatea muncii; depășiri de plan au mai fost obținute la beneficii; consumurile de materii prime și materiale au fost mai mici decît cele normate cu 9,8 la sută, iar cele de energie electrică și combustibili cu 5,4 la sută.

INDUSTRIA CONSTRUCȚIILOR DE MAȘINI

Locul I: Centrala industrială de utilaj petrolier Ploiești, cu 181,4 puncte.

Principalii indicatori de plan au fost depășiți cu: 2,5 la sută la producția fizică, 3,6 la sută la producția-marfă vîndută și încasată, 3 la sută la producția netă, 13,1 la sută la beneficii; cheltuielile totale la 1 000 lei producție-marfă au fost mai mici decît cele planificate cu 0,2 la sută, iar cele materiale cu 0,3 la sută.

INDUSTRIA DE MAȘINI-UNELTE, ELECTROTEHNICĂ ȘI ELECTRONICĂ

Locul I: Centrala industrială de echipament special București, cu 605 puncte.

Principalii indicatori de plan au fost depășiți cu: 6,5 la sută la producția fizică, 7,9 la sută la producția netă, 9,9 la sută la producția-marfă vîndută și încasată: depășiri de plan au mai fost obținute la export și la beneficii; consumurile de materii prime și materiale au fost mai mici decît cele normate cu 3,6 la sută, iar cele de energie electrică și combustibili cu 2,9 la sută.

Locul II: Centrala industrială de echipamente de telecomunicații și automatizări București, cu 242,7 puncte.

Locul III: Centrala industrială de mașini și utilaje pentru industria ușoară București, cu 96,9 puncte.

INDUSTRIA CHIMICĂ

Locul I: Centrala de utilaje și piese de schimb pentru industria chimică București, cu 570,5 puncte.

Principalii indicatori de plan au fost depășiți cu: 14 la sută la producția fizică, 6,7 la sută la producția netă, 11,9 la sută la producția-marfă vîndută și încasată, 5,4 la sută la productivitatea muncii; depășiri de plan au mai fost obținute la beneficii; consumurile de materii prime și materiale au fost mai mici decît cele normate cu 2,7 la sută, iar cele de energie electrică și combustibili cu 7,1 la sută.

ECONOMIA FORESTIERĂ ȘI MATERIALE DE CONSTRUCȚII

Locul I: Centrala materialelor de construcții, cu 225,2 puncte.

Principalii indicatori de plan au fost depășiți cu: 2,9 la sută la producția-marfă vîndută și încasată; 2,2 la sută la producția netă, 1,3 la sută la productivitatea muncii, 1,7 la sută la livrări de mărfuri la fondul pieței; depășiri de plan au mai fost obținute la beneficii; consumurile de materii prime și materiale au fost mai mici decît cele normate cu 0,8 la sută, iar cele de energie electrică și combustibili cu 1,7 la sută.

INDUSTRIA UȘOARĂ

Locul I: Centrala pielăriei, cauciucului și încălțămintei București, cu 324,6 puncte.

Principalii indicatori de plan au fost depășiți cu: 2,3 la sută la producția fizică, 3,1 la sută la producția netă, 3,6 la sută la productivitatea muncii, 9 la sută la beneficii; consumurile de materii prime și materiale au fost mai mici decît cele normate cu 0,8 la sută, iar cele de energie electrică și combustibili cu 2,7 la sută.

Locul II: Centrala mecanică și de articole casnice București, cu 306,1 puncte.

Locul III: Centrala industriei tricotajelor București, cu 250,4 puncte.

INDUSTRIA ALIMENTARĂ

Locul I: Centrala producției și industrializării tutunului, cu 668,6 puncte.

Principalii indicatori de plan au fost depășiți cu: 13,5 la sută la export, 1 la sută la producția fizică, 3,5 la sută la productivitatea muncii, 7,2 la sută la livrări la fondul pieței; depășiri de plan au mai fost obținute la producția-marfă vîndută și încasată și la beneficii; consumurile de materii prime și materiale au fost mai mici decît cele normate cu 1 la sută, iar cele de energie electrică și combustibili cu 0,7 la sută.

Locul II: Centrala industrială de morărit, decorticat, panificație și produse făinoase, cu 271,7 puncte.

TRANSPORTURI ȘI TELECOMUNICAȚII

Locul I: Centrala mecanică de material rulant, cu 726 puncte.

Principalii indicatori de plan au fost depășiți cu: 3,7 la sută la producția fizică, 2,1 la sută la producția-marfă vîndută și încasată, 4,2 la sută la producția netă și la productivitatea muncii, 4,9 la sută la beneficii; depășiri de plan au mai fost obținute la export; cheltuielile totale la 1 000 lei producție-marfă au fost mai mici decît cele planificate cu 1,1 la sută, iar cele materiale cu 1,7 la sută.

Locul II: Centrala industrială de reparații auto, cu 274,9 puncte.

(Agerpres)

*) *Indicatorii privind producția netă, productivitatea muncii, costurile de producție și beneficiile sînt calculați pe 3 luni.*

tv

PROGRAMUL 1

8,30 Să rezolvăm împreună
9,00 Almanahul familiei
9,30 De strajă patriei
10,00 Muzica pentru toți
10,30 Viața satului (parțial color)
11,45 Lumea copiilor
13,00 Telex
13,05 Album duminical (parțial color)
17,00 Telesport (color). Rugbi: România — Scoția
18,30 Micul ecran pentru cei mici
18,40 Desene animate (color)
19,00 Telejurnal (parțial color) ● Sport
19,15 „Cîntarea României" (color)
20,00 Film artistic: „Ana și hoțul" (color). Premieră TV. Producție a Casei de filme Cinci.
21,30 Varietăți muzicale
21,50 Telejurnal (parțial color) ● Sport

PROGRAMUL 2

9,00 Cultivarea limbii și a literaturii române în școală
9,30 Bucuriile muzicii
10,00 Din țările socialiste
10,30 Din viața muzicală a țării
11,35 Film serial: „Un August în flăcări" — episodul 8
12,15 Scena și ecranul
13,00 Panoramic liric
14,10 O viață pentru o idee
14,40 Melodii populare
14,55 Teatru TV: „Roman sentimental"
16,35 Desene animate
17,00 Serată muzicală TV
18,30 Orizont cultural
19,00 Telejurnal ● Sport
19,15 Telerama
19,45 Instantanee
20,00 Gala soliștilor români de operă (I)
21,30 România pitorească
21,50 Telejurnal ● Sport

LUNI, 21 MAI

20,00 Telejurnal (parțial color)
20,20 Actualitatea în economie
20,40 A patriei cinstire
20,50 Copiii, minunea lumii — reportaj
21,00 Film: „Ultima noapte de dragoste" (color). Inspirat din romanul lui Camil Petrescu „Ultima noapte de dragoste, întîia noapte de război". Producție a Casei de filme Trei.
21,45 La zi în 60 de secunde
21,55 Tezaur folcloric
22,20 Telejurnal (parțial color)

vremea

Timpul probabil pentru intervalul 20 mai, ora 21 — 23 mai, ora 21. În țară: Vremea se menține caldă. Cerul va fi variabil cu înnorări mai accentuate în vestul și sudul țării, precum și la munte, unde vor cădea ploi locale, mai ales sub formă de averse însoțite de descărcări electrice și, izolat, de grindină. Vîntul va sufla slab pînă la moderat, cu unele intensificări în Banat, Cîmpia Română și la munte, predominînd din sectorul sudic. Temperaturile minime vor fi cuprinse între 5 și 15 grade, cele maxime între 20 și 30 de grade. **În București:** Vremea se menține caldă, cu cerul variabil, favorabil ploii de scurtă durată însoțită de descărcări electrice. Vînt slab pînă la moderat. Temperaturile minime vor fi cuprinse între 12 și 15 grade, cele maxime vor oscila între 26 și 29 de grade. **(Ileana Mihăilă,** meteorolog de serviciu).

SĂRBĂTOAREA NAȚIONALĂ A REPUBLICII CAMERUN

Excelenței Sale Domnului PAUL BIYA
Președintele Republicii Camerun

YAOUNDE

Cu prilejul sărbătoriri naționale a Republicii Camerun, vă adresez calde felicitări și cele mai bune urări de sănătate și fericire personală, de progres și bunăstare poporului camerunez prieten.

Sînt încredințat că bunele relații de prietenie și cooperare dintre România și Camerun vor cunoaște o dezvoltare tot mai dinamică, spre binele popoarelor noastre, al cauzei păcii, independenței naționale și înțelegerii în lume.

NICOLAE CEAUȘESCU
Președintele
Republicii Socialiste România

Poporul camerunez sărbătorește astăzi împlinirea a doisprezece ani de la crearea Republicii Camerun. Moment de importanță deosebită în istoria tînărului stat african, actul de la 20 mai 1972 a pus capăt sistemului federal existent pînă la acea dată, contribuind, în același timp, la consolidarea independenței Camerunului, la intensificarea eforturilor desfășurate pentru dezvoltarea sa economică și socială.

Dacă în trecut Camerunul era cunoscut ca o țară exclusiv agrară, a cărei economie se baza îndeosebi pe producția de cafea, cacao și bumbac, în ultimii ani a obținut o serie de succese pe linia lichidării grelei moșteniri a dominației coloniale și a făuririi unei industrii proprii, care au schimbat imaginea sa tradițională. Paralel cu dezvoltarea agriculturii, prin extinderea suprafețelor cultivate s-au pus bazele unei industrii naționale; au fost construite o serie de unități extractive și de prelucrare a bauxitei, țițeiului, cuprului, manganului și a altor resurse naturale.

Eforturile poporului camerunez sînt privite cu simpatie de poporul român, prieten sincer al țărilor africane, al tuturor națiunilor care au pășit pe calea dezvoltării de sine stătătoare. Între România și Camerun s-au statornicit relații prietenești, care înregistrează o evoluție ascendentă, marcată prin extinderea colaborării, pe multiple planuri, în folosul ambelor popoare. Acest curs pozitiv constituie, fără îndoială, o contribuție activă la cauza generală a păcii și înțelegerii internaționale, a edificării unei noi ordini economice și politice mondiale.

RĂSFOIND PRESA STRĂINĂ

„EUROPEO"

„Orice om care dorește sincer pacea nu poate să nu denunțe tot ceea ce amenință pacea"

„Principala mea dorință este să-i determin pe oameni să se angajeze în dezbateri. Dacă aceasta se va reuși, înseamnă că nu e încă totul pierdut". Aceste cuvinte le-a pronunțat regizorul american Nicholas Meyer, în legătură cu celebrul său film antirăzboinic *„A doua zi după..."* Meyer poate fi satisfăcut. O sută de milioane de americani și alte sute de milioane de telespectatori din alte țări au urmărit pe ecranele televiziunii filmul care a dat naștere unor aprige discuții asupra primejdiei nucleare.

De-a lungul deceniilor ce au urmat tragediilor de la Hiroshima și de la Nagasaki, oamenii îngrijorați și-au pus, dealtfel, mereu întrebarea cît de reală poate fi perspectiva unui război nuclear. Dar numai unii au dus întrebarea pînă la finalul ei firesc: oare *„după aceea"* va mai fi viață? Imaginea reală a catastrofei rămăsese în mare parte obiect al unor considerente cu caracter speculativ.

Acum, situația s-a schimbat. În Statele Unite apar tot mai multe filme — atît pentru marele ecran, cît și pentru televiziune — realizate de autori care abordează tema apocalipsului termonuclear.

Să luăm ca exemplu filmul „A doua zi după..." — despre urmările cumplite ale unui bombardament nuclear asupra orașului Kansas City. Nicholas Meyer explică: *„Eroii mei sînt oameni obișnuiți. Ei nu știu cine a provocat războiul, ceea ce nu-i scutește, însă, de urmările lui. Eu relatez nu despre politicieni, nu despre cabinete dotate cu butoane de declanșare a armelor morții sau despre strategii globale, ci despre oameni de rînd. Tocmai de aceea am ales Kansas City aflat în chiar inima Statelor Unite. În plus, la Kansas City este amplasată o bază de rachete, acest oraș fiind unul din cele zece centre militare mai importante ale țării".*

Pentru prima oară telespectatorii americani, obișnuiți de-a lungul multor ani să urmărească fără emoții grozăviile de pe ecran, nu pot să-și ascundă capul în nisip și să se consoleze cu gîndul că nenorocirile îi vor ocoli la infinit. Nicholas Meyer subliniază că nu intenționează să lase loc pentru iluzii: *„Toate reprezentările noastre de pînă acum despre războiul nuclear se bazează pe experiența de la Hiroshima și Nagasaki. Dar în lumina dezvoltării tehnicii militare aceste reprezentări s-au învechit iremediabil. Tocmai de aceea filmul și-a propus să aducă «corecturile» necesare".*

Același numitor comun îl are filmul *„Testamentul"*, realizat de regizoarea Lyne Littman. Filmul a fost produs de o mică firmă independentă, dar a fost imediat cumpărat de compania cinematografică „Paramount", care a sesizat consonanța sa cu actuala stare de spirit a publicului. Aparatul de luat vederi al Lynei Littman privește lumea de pe poziții umaniste, subliniind monstruozitatea tributului a cărui plată îl reclamă din partea omenirii armamentul nuclear contemporan. O familie californiană oarecare constată cu groază cum de la o zi la alta dispare viața în împrejurimi. Sub influența implacabilă a radiațiilor mor vecinii, animalele și plantele și, în cele din urmă, propriii copii ai principalelor personaje.

Lyne Littman precizează: *„În filmul meu nu zboară rachete și nu bubuie explozii. Totul se produce foarte simplu. Am stat de vorbă cu o femeie care a supraviețuit la Hiroshima. În momentul catastrofei avea 14 ani. Împreună cu o prietenă se afla într-un magazin pentru cumpărături. Deodată a țîșnit o lumină orbitoare. Fetița s-a răsucit pe loc, dar prietena ei nu mai era: dispăruse. Interlocutoarea mea a fost mai tîrziu căutată de tatăl său. A găsit-o, dar n-a recunoscut-o, era complet desfigurată. Oamenii au început apoi să moară de radiații. În «Testamentul» mor, de asemenea, oameni. Aș dori ca, văzînd filmul, oamenii să-și spună, așa cum își spun cînd se trezesc dintr-un coșmar: «bine că așa ceva nu s-a produs în realitate». Mai avem timp să împiedicăm o asemenea nebunie".*

De același interes față de viața omului de rînd este pătruns filmul *„Silkwood"* al lui Mike Nichols. La baza scenariului se află viața tinerei Karen Silkwood, muncitoare la o uzină de plutoniu, care a murit în condiții misterioase după ce a încercat să dezvăluie existența în incinta întreprinderii a unui nivel de radioactivitate nepermis de ridicat. Această povestire dezvăluie bătălia unui om singuratic împotriva caracterului antiuman al înarmărilor nucleare, împotriva acelui preț tragic pe care trebuie să-l plătească primii pentru cursa înarmărilor muncitorii de la întreprinderile speciale din acest domeniu.

Șirul filmelor de acest gen continuă. Nepublicat încă, romanul *„Ziua războiului"* a fost deja cumpărat ca bază pentru un film pe care-l va realiza cunoscutul regizor Costas Gavras. Acțiunea filmului se petrece la mulți ani după un schimb de lovituri nucleare. Ca rezultat, Statele Unite s-au transformat într-o țară semideșertică. De flăcări și radiații a scăpat doar California, care se zbate prin toate mijloacele pentru a se desprinde de restul națiunii, decăzută în stare de sălbăticie.

Chiar ultimele filme din seria de pelicule consacrate aventurilor lui James Bond, de exemplu *„Niciodată să nu spui niciodată"*, sînt concepute pe o intrigă bazată pe proliferarea armei nucleare. Iar unul din filmele cele mai reușite din ultimul timp, *„Jocuri militare"*, arată cum un băiețel curios, amuzîndu-se cu computerul său, poate aduce omenirea în pragul unei catastrofe.

Într-un cuvînt, Hollywood și cele mai mari companii de televiziune au făcut o cotitură spre reflectarea problematicii fundamentale celei mai presante a epocii noastre.

„Am crescut în anii '50 și știu ce înseamnă războiul rece — spune Nicholas Meyer. *De aceea mi-am spus: nu te poți considera un om care năzuiește sincer spre pace dacă nu vei denunța ceea ce amenință pacea. Realizînd filmul «A doua zi după...» consider că am făcut lucrul cel mai important din viața mea".*

DE PRETUTINDENI

● **CUPTOARE METALURGICE SOLARE.** În zona premontană din apropiere de Tașkent se construiește un complex metalurgic-pilot, care poartă simbolic numele „Soarele". În complexele solare razele astrului sînt concentrate în așa măsură încît în focar, după cum apreciază specialiștii sovietici, se vor realiza temperaturi de ordinul a 3 500 grade Celsius. Cuptoarele solare permit obținerea de materiale extrapure sau cu rezistențe termice sporite, care nu se pot produce cu altfel de mijloace. Corectarea vitezei de deplasare și a unghiurilor de înclinație a oglinzilor se va realiza cu ajutorul unor dispoziție automate, ceea ce va asigura o funcționare neîntreruptă a cuptoarelor timp de 8 ore pe zi, iar pe timp de vară — chiar pînă la 10 ore zilnic.

● **BATERII ULTRAMINIATURIZATE.** Părțile cele mai voluminoase și mai grele ale unor circuite electronice sînt astăzi bateriile, atunci cînd sursa de alimentare nu este rețeaua electrică obișnuită. De aceea, specialiștii japonezi și-au concentrat atenția în direcția producerii de baterii de dimensiuni cît mai reduse posibil. Laboratorul central de cercetări al firmei nipone „Hitachi" a realizat o astfel de baterie cu o suprafață de numai 4 milimetri pătrați și o grosime de 0,035 milimetri, capabilă să furnizeze energia electrică necesară pentru funcționarea unui ceas de mînă timp de 200—300 de ore. În plus, bateria poate fi reîncărcată de la rețea, de aproximativ 2 000 de ori, cu un dispozitiv special. Noul tip de baterii minuscule va avea o largă aplicabilitate în special în sistemele electronice complexe autonome, precum și în alimentarea minicalculatoarelor.

● **CONSECINȚELE POLUĂRII ATMOSFERICE.** Poluarea atmosferică provoacă pădurilor din R.F. Germania pagube evaluate la un miliard de mărci anual, apreciază Consiliul silviculturii al R.F.G. Un studiu al acestui organism relevă că fenomenul „morții pădurilor" ca urmare a poluării aerului afectează aproximativ o treime din valoarea producției forestiere naționale. Studiile științifice cele mai recente pun în lumină faptul că în R.F.G. 35 la sută din arbori dispar ca urmare a unor cauze neelucidate încă, dar care par legate de „ploile acide" datorate poluării industriale și gazelor de eșapament.

● **PERFORMANȚĂ IHTIOLOGICĂ.** După mulți ani de cercetări și experiențe, specialiștii chinezi au reușit să obțină înmulțirea nisetrului prin fecundare artificială. Nisetrul de China este un pește care trăiește în apele mării, dar el vine în fiecare an să-și depună icrele în apele fluviului Yangtze. Obținerea puietului în locuri amenajate nu fusese posibilă pînă acum. Anul trecut, ihtiologii din Chongqing au obținut 10 000 de nisetri prin fecundare artificială. Se speră că a fost astfel găsită soluția de înmulțire dirijată a unor specii rare de pește, expuse pericolului de dispariție.

● **TROFEUL ECONOMICITĂȚII.** În R. S. Cehoslovacă a avut loc un raliu în cadrul căruia premiile au fost atribuite pentru cel mai mic consum de benzină. Cîștigătorul raliului a consumat numai 3,7 litri benzină la o sută de kilometri, parcurși cu o mașină de serie la care a făcut anumite modificări. Rezultatele întrecerii s-au bucurat de o largă publicitate, în scopul de a oferi automobiliștilor posibilitatea cunoașterii metodelor prin care se poate ajunge la un consum cît mai redus de combustibil.

● **ELECTROMOBIL COMPUTERIZAT.** Specialiști brazilieni au realizat proiectul unui electromobil computerizat. Energia pentru punerea în mișcare a mașinii este furnizată de o baterie de acumulatoare, iar motoarele electrice sînt înglobate în roți. Electromobilul va putea atinge viteza de 140 km pe oră, iar în timpul frînărilor va recupera o parte din energia consumată. Computerul de bord va programa regimul optim de funcționare a mașinii, viteza maximă, menținerea vitezei la nivel constant, frînarea automată în cazul apariției unui pericol. Realimentarea bateriilor se va face de la rețeaua urbană de distribuire a energiei electrice.

● **PROCEDEU TEHNIC INGENIOS.** Un cilindru de metal se învîrtește cu peste 15 000 rotații pe minut în jurul unei axe magnetice, fără nici un suport mecanic, fiind echilibrat de energia electromagnetică, relevă „London Pictures Service". Această performanță tehnică a fost realizată de un grup de cercetători britanici de la Universitatea Sussex, care au eliminat astfel rezistența generată de frecare și necesitatea utilizării lubrifianților. Rotorul este prins între mai mulți electromagneți care permit menținerea piesei în centrul cadrului format de aceștia. Puterea fiecărui electromagnet este controlată cu precizie de un microprocesor. În felul acesta rotorul este menținut permanent în poziția care să-i permită rotația cu maximum de viteză. Se apreciază că acest procedeu va avea largi aplicații tehnice.

„Președintele Nicolae Ceaușescu – personalitate de înalt prestigiu internațional, promotor al soluționării marilor probleme ale omenirii în interesul tuturor popoarelor"

Relatări și comentarii ale presei din diferite țări ale lumii

Mijloacele de informare în masă de peste hotare continuă să prezinte în articole și comentarii politice, în emisiuni de radio și televiziune caracterul realist, constructiv, dinamismul politicii externe promovate de România, de președintele Nicolae Ceaușescu pentru materializarea aspirațiilor vitale de pace și dezarmare, înțelegere și colaborare ale tuturor popoarelor.

Mesajul de pace, prietenie și colaborare al României

Neobosita activitate a secretarului general al partidului, președintele Republicii, tovarășul Nicolae Ceaușescu, pentru progresul multilateral, material și spiritual al țării, pentru soluționarea marilor probleme ale lumii contemporane este reliefată în paginile revistei **„WORLD DIPLOMATIC SERVICE"** în ediția în limba spaniolă.

„Deopotrivă inspiratorul planurilor de dezvoltare economică și socială a țării și inițiatorul promovării valorilor istorice și culturale ale poporului român, președintele Nicolae Ceaușescu se afirmă, în același timp, ca o proeminentă personalitate a vieții politice și diplomatice contemporane, cu o viziune dinamică asupra modalității de soluționare a marilor probleme mondiale. Ferm adept al dialogului internațional, se bucură de o amplă audiență și de un înalt prestigiu în lume", relevă revista menționată.

Președintele Ceaușescu, se subliniază în continuare, este adept al dezarmării, al lichidării subdezvoltării și instaurării unei noi ordini economice internaționale, al unei Europe unite și fără blocuri militare, se pronunță pentru întărirea rolului Organizației Națiunilor Unite, al altor organisme internaționale.

Ilustrare elocventă a acestei susținute activități pentru ridicarea pe noi trepte a conlucrării Românei socialiste cu țări de pe diferite meridiane, pentru edificarea unei lumi a păcii și colaborării egale în drepturi, vizitele efectuate recent de tovarășul Nicolae Ceaușescu, împreună cu tovarășa Elena Ceaușescu, în Pakistan și Siria își găsesc noi ecouri în presa de peste hotare.

Cotidianul pakistanez cu cel mai mare tiraj, **„JANG"**, relevă într-un amplu editorial importanța acordată în cadrul dialogului româno-pakistanez la cel mai înalt nivel **respectării în relațiile dintre state a principiilor unanim recunoscute ale dreptului internațional.** Țările mici și mijlocii trebuie să-și întărească unitatea pentru apărarea literei și spiritului acestor principii, arată ziarul citat, prezentînd sublinierile președintelui Nicolae Ceaușescu privind politica de forță, de consolidare și reimpărțire a sferelor de influență ca factori ai tensiunii existente în lume.

Ziarul înfățișează stadiul actual și perspectivele relațiilor bilaterale, arătînd că Pakistanul are multe de învățat din experiența României în domeniul industrial și tehnico-științific.

„Mesajul pentru coexistență al președintelui României" este titlul sub care un alt cotidian din Pakistan, **„HURRIYET"**, scoate în evidență politica principială, justă a țării noastre și rolul activ al tovarășului Nicolae Ceaușescu pe arena internațională. Este subliniată valoarea principiilor politicii externe românești enunțate de tovarășul Nicolae Ceaușescu, necesitatea ca toate țările să acorde atenția cuvenită aplicării și respectării lor.

„EGYPTIAN MAIL" prezintă pe prima pagină, alături de fotografia tovarășului Nicolae Ceaușescu, pozițiile exprimate de conducătorul partidului și statului nostru în legătură cu situația din Orientul Mijlociu în timpul vizitei de prietenie pe care a efectuat-o, împreună cu tovarășa Elena Ceaușescu, în Siria. **Președintele Nicolae Ceaușescu** — relevă ziarul — **a arătat că România se pronunță pentru organizarea unei conferințe internaționale, sub egida O.N.U., la care să participe toate țările interesate, inclusiv Organizația pentru Eliberarea Palestinei.**

Informînd despre vizita oficială de prietenie în Pakistan a tovarășului Nicolae Ceaușescu, împreună cu tovarășa Elena Ceaușescu, mijloacele de informare în masă din Irak scot în relief dezvoltarea conlucrării româno-pakistaneze în diferite domenii de activitate. Astfel, **PRESA DIN BAGDAD**, relatînd despre întîlnirea președintelui Nicolae Ceaușescu cu reprezentanți ai vieții economice pakistaneze, subliniază cu deosebire faptul că România sprijină Pakistanul în construirea de importante obiective economice.

Contribuție activă la soluționarea justă și durabilă a situației din Orientul Mijlociu

Agențiile de presă, alte mijloace de informare în masă de peste hotare au difuzat cuprinzătoare relatări privind ideile, opiniile, luările de poziție exprimate în interviul acordat de tovarășul Nicolae Ceaușescu revistei „October" din Egipt. Este evidențiat **caracterul realist al punctelor de vedere exprimate de secretarul general al partidului, președintele Republicii, în probleme majore ale actualității internaționale.**

Președintele României, Nicolae Ceaușescu, a subliniat că tratativele pașnice constituie singura cale pentru soluționarea problemei palestiniene și crearea unui stat palestinian independent — arată **AGENȚIA CHINA NOUĂ.** Președintele României afirmă că realizarea unui stat palestinian independent reprezintă o necesitate obiectivă pentru poporul palestinian, dar și pentru pacea trainică și justă în Orientul Mijlociu, că a sosit timpul ca poporul palestinian să-și aibă o patrie a sa, să-și poată organiza viața în deplină libertate și independență, evidențiază agenția citată.

Președintele Nicolae Ceaușescu — continuă China Nouă — a chemat la organizarea cît mai rapid cu putință a unei conferințe internaționale în vederea găsirii soluțiilor pentru problema palestiniană și pentru toate celelalte probleme ale Orientului Mijlociu, conferință la care ar trebui să participe toate părțile interesate, inclusiv O.E.P., precum și Uniunea Sovietică și S.U.A. și alte țări care pot contribui la succesul lucrărilor.

Agenția chineză de presă relevă **accentul pus de tovarășul Nicolae Ceaușescu pe depășirea divergențelor și întărirea unității în cadrul O.E.P.**, pe întărirea unității țărilor arabe, unitatea O.E.P., unitatea lumii arabe, colaborarea strînsă cu țările socialiste, cu țările în curs de dezvoltare și țările nealiniate, cu alte state avînd o mare importanță pentru o soluție justă în Orientul Mijlociu, pentru o pace durabilă în această regiune.

AGENȚIA DE PRESĂ QNA, din Qatar, scoate în evidență sublinierea tovarășului Nicolae Ceaușescu potrivit căreia singura cale pentru depășirea situației grave și realizarea unei păci juste în Orientul Mijlociu o reprezintă tratativele, cu participarea tuturor părților interesate, inclusiv a Organizației pentru Eliberarea Palestinei. Președintele României consideră că o pace trainică în Orientul Mijlociu presupune asigurarea existenței și integrității tuturor statelor din zonă, recunoașterea și stabilirea de relații reciproce între țările arabe și Israel, adaugă agenția citată.

Ample pasaje din interviul acordat de tovarășul Nicolae Ceaușescu revistei **„October"** au fost publicate de **PRESA IORDANIANĂ DE LIMBĂ ARABĂ.** Sînt redate extrase privind aspecte importante ale vieții internaționale, aprecierile secretarului general al Partidului Comunist Român, președintele Republicii, în problema Orientului Mijlociu. Astfel, sînt reliefate pasajele privitoare la organizarea unei conferințe internaționale în vederea găsirii soluțiilor, pe calea tratativelor, pentru problema palestiniană și pentru toate celelalte probleme ale Orientului Mijlociu.

„FRANKFURTER ALLGEMEINE ZEITUNG", din R.F.G., subliniază, la rîndul său, pledoaria conducătorului partidului și statului nostru pentru trecerea neîntîrziată la organizarea unei conferințe internaționale privind Orientul Mijlociu. Ziarul vest-german se referă, de asemenea, la cuvintele președintelui României privind necesitatea de a se face totul pentru depășirea divergențelor și întărirea unității în cadrul O.E.P., pentru întărirea unității și depășirea divergențelor în cadrul țărilor arabe.

AGENȚIA IUGOSLAVĂ TANIUG prezintă poziția României în problema amplasării noilor rachete nucleare în Europa, evidențiind că țara noastră cere oprirea amplasării rachetelor nucleare americane pe continent; precum și a contramăsurilor anunțate de Uniunea Sovietică. Este redată convingerea României cu privire la caracterul deosebit de periculos al deciziei de amplasare a rachetelor nucleare cu rază medie de acțiune, la realitatea că, și fără noile rachete, în Europa se află depozitate armamente în stare să prefacă într-un pustiu radioactiv nu numai continentul, ci întreaga planetă.

Regăsim, în continuare, în paginile presei de peste hotare ecoul succeselor obținute de poporul nostru în cele mai diferite domenii de activitate.

Într-o corespondență din București, ziarul sovietic **„PRAVDA"** relevă preocuparea oamenilor muncii din țara noastră pentru activitatea desfășurată în direcția perfecționării structurii economiei naționale, pentru asigurarea unui înalt spirit gospodăresc în consumul de materiale, de timp, de muncă, de energie, pentru aplicarea celor mai noi cuceriri ale științei și tehnicii.

Amintind că, în urmă cu patru ani, la Congresul al XII-lea al P.C.R., a fost subliniată necesitatea ridicării eficienței întregii activități economice, ziarul evidențiază atenția deosebită acordată dezvoltării ramurilor determinante pentru progresul tehnic, modernizării sectorului energetic și de materii prime.

„Un pas către ziua de mîine" este titlul sub care ziarul bulgar **„NARODNA MLADEJ"** relatează despre pregătirea și perfecționarea personalului muncitor în întreprinderile românești, reliefînd atenția specială acordată învățămîntului și calificării la locul de muncă a cadrelor, dezvoltării bazei de învățămînt. Dezvoltarea învățămîntului în strînsă legătură cu cerințele producției, perfecționarea continuă a sistemului de pregătire profesională a cadrelor garantează obținerea de rezultate deosebite, arată „Narodna Mladej".

Amplele acțiuni împotriva eroziunii solului, importantele rezultate obținute în acest domeniu în anii construcției socialiste sînt înfățișate într-o corespondență apărută în ziarul **„NEUES DEUTSCHLAND"** din R. D. Germană. Reliefînd însemnătatea Programului național de îmbunătățiri funciare și irigații, cotidianul prezintă o serie de măsuri prevăzute pentru perioada imediat următoare în acest domeniu.

Pentru o participare largă la schimburile economice internaționale

Aspecte ale relațiilor economice dintre țara noastră și Polonia sînt prezentate de ziarul **„RZECZPOSPOLITA"**. Referindu-se la competitivitatea produselor românești, ziarul arată că sectoare precum producția rulmenților și materialului rulant, ca și locomotivele concurează cutezător cu cele mai bune firme europene.

Referindu-se la diversele aspecte ale schimburilor bilaterale, cotidianul menționează că în ultimii ani România a fost pentru Polonia un important furnizor de mărfuri. După ce inserează date privind comerțul româno-polon, publicația apreciază că există condiții ca schimbul de produse dintre Polonia și România să se dezvolte în continuare în mod dinamic.

Sub titlul **„Legăturile irakiano-române : ani îndelungați de cooperare fructuoasă"**, ziarul **„BAGHDAD OBSERVER"** trece în revistă principalele domenii ale conlucrării dintre cele două țări, subliniind rădăcinile adînci ale relațiilor bilaterale, dorința reciprocă de a dezvolta și lărgi aceste relații. Punînd apoi în lumină pozițiile României și Irakului într-o serie de probleme majore de interes comun ale vieții internaționale, „Baghdad Observer" subliniază că cele două țări se pronunță pentru diminuarea tensiunii în lume, pentru dezarmarea nucleară, stabilirea unei noi ordini economice internaționale.

Participarea dinamică a României la colaborarea economică mondială, la diviziunea internațională a muncii sînt relevate în articolul **„Strategia colaborării"**, publicat de revista indiană **„FAIR IDEA"**. Relatînd despre creșterea puternică în perioada 1965—1983 a volumului comerțului exterior românesc, publicația indiană evidențiază extinderea și diversificarea continuă a relațiilor economice ale României cu statele socialiste, cu țările în curs de dezvoltare, cu toate statele lumii, în conformitate cu principiile independenței și suveranității naționale, neamestecului în treburile interne și avantajului reciproc.

România și-a dezvoltat continuu relațiile de prietenie și colaborare cu statele socialiste, cu care a încheiat numeroase acorduri de colaborare guvernamentale, majoritatea în domeniile economic și tehnico-științific — se arată în articol. Comerțul românesc a înregistrat o creștere substanțială, accentul fiind pus pe cooperarea și specializarea în producție, în mod deosebit în ramurile cu tehnologie de vîrf ale industriei. Țară socialistă în curs de dezvoltare, România a acționat stăruitor pentru promovarea colaborării cu statele în curs de dezvoltare și nealiniate. Relațiile cu aceste țări constituie o componentă dinamică a comerțului exterior românesc. După ce face o trecere în revistă, cu precizări statistice revelatoare, a gamei largi de produse exportate de România în aceste țări — automobile, vehicule de teren, camioane, tractoare etc. — articolul relevă și un alt aspect al cooperării economice și tehnico-științifice internaționale a României, respectiv acordarea de asistență tehnică, menită să contribuie la valorificarea superioară a resurselor naturale și umane, la accelerarea progresului economic și social în țările în curs de dezvoltare.

Obiectivul central al activității desfășurate de România în acest domeniu îl constituie promovarea unor schimburi comerciale ample și diversificate, libere de orice restricții și bariere artificiale, pe baze echitabile și reciproc avantajoase — se arată în articol.

În încheiere, „Fair Idea" subliniază că, în concepția României, în actuala conjunctură internațională depășirea crizei economice mondiale și asigurarea dezvoltării social-economice a tuturor statelor sînt posibile numai într-un climat de cooperare activă și echitabilă între națiuni, prin participarea mai largă și mai eficientă a tuturor statelor la diviziunea internațională a muncii.

(Agerpres)

Acțiuni și luări de poziție pentru pace și dezarmare

NORVEGIA : „Nu, armelor nucleare !"

OSLO 19 (Agerpres). — Mișcarea națională de masă din Norvegia „Nu, armelor nucleare !" a adresat Stortingului chemarea ca, în cursul dezbaterilor parlamentare care vor începe la 24 mai în problemele securității și dezarmării, să adopte o hotărîre privind sprijinirea propunerilor vizînd înghețarea arsenalelor nucleare din lume. Norvegia trebuie să adopte o poziție concretă în această problemă, relevă membrii conducerii mișcării.

JAPONIA : Apel al medicilor pentru preîntîmpinarea războiului nuclear

TOKIO 19 (Agerpres). — Organizația „Medicii pentru preîntîmpinarea războiului nuclear" din Japonia a difuzat la Tokio un apel semnat de peste 3 000 de cunoscute cadre medicale nipone. Documentul cuprinde chemarea adresată întregii opinii publice de a acționa cît mai eficient pentru dezarmare, în primul rînd pentru dezarmare nucleară.

TOKIO 19 (Agerpres). La Tokio a început „Marșul păcii", organizat anual în memoria victimelor bombardamentelor de la Hiroshima și Nagasaki. Marșul se va încheia la Hiroshima în luna august, în ajunul Conferinței pentru interzicerea armelor nucleare ce se va organiza în acest oraș.

MALI : Menținerea păcii pe planetă, mai importantă ca oricînd

BAMAKO 19 (Agerpres). — Pentru menținerea păcii pe planeta noastră, astăzi este mai important ca oricînd să se asigure securitatea popoarelor, a declarat ministrul de externe al Republicii Mali, Alioune Blondin Beye. El a arătat că țara sa se pronunță pentru destinderea încordării internaționale, pentru instaurarea unui climat de încredere în întreaga lume. Totodată, ministrul de externe malian a evidențiat imperativul edificării unei noi ordini economice internaționale și importanța dezvoltării unei colaborări interstatale reciproc avantajoase.

AUSTRIA : Demonstrație pentru oprirea cursei înarmărilor

VIENA 19 (Agerpres). — Peste 4 000 de persoane au format vineri un lanț uman pe străzile Vienei, organizînd apoi, în centrul orașului, un miting pentru pace. Demonstranții purtau pancarte prin care cereau oprirea imediată a cursei înarmărilor și luarea de măsuri urgente de dezarmare, în primul rînd de dezarmare nucleară. Demonstrația se înscrie printre manifestările inițiate în Austria în cadrul „Săptămînii de acțiune pentru pace".

Convorbiri chino-iugoslave

BEIJING 19 (Agerpres). — La Beijing s-a desfășurat simbătă prima rundă a convorbirilor dintre Hu Yaobang, secretar general al C.C. al P.C. Chinez, și Dragoslav Markovici, președintele Prezidiului C.C. al Uniunii Comuniștilor din Iugoslavia, care conduce delegația de partid iugoslavă, aflată în vizită oficială de prietenie în R.P. Chineză — relatează agențiile China Nouă și Taniug. Cu acest prilej, a fost relevată dezvoltarea relațiilor de cooperare prietenească dintre cele două partide, bazate pe principiile independenței, egalității, respectului reciproc și neimixtiunii, principii ce conferă acestor raporturi stabilitate și durată.

În aceeași zi, delegația condusă de Dragoslav Markovici s-a întîlnit cu Li Xiannian, membru al Biroului Politic al C.C. al P.C.C., președintele R.P. Chineze, și cu Peng Zhen, membru al Biroului Politic al C.C. al P.C.C., președintele Comitetului Permanent al Adunării Naționale a Reprezentanților Populari a R.P. Chineze.

Ședința Consiliului de Miniștri al R. P. Polone

VARȘOVIA 19 (Agerpres). — În cadrul ședinței Consiliului de Miniștri al R.P. Polone, desfășurată sub președinția lui Wojciech Jaruzelski, prim-secretar al C.C. al P.M.U.P., președintele Consiliului de Miniștri al R.P. Polone, s-a făcut o analiză a situației economice a țării, constatîndu-se o creștere a producției cu 4,3 la sută. Aceasta a fost realizată prin ridicarea productivității muncii. În agricultură situația este apreciată ca pozitivă, recensămîntul trimestrial al vitelor vădind tendința de sporire a șeptelului.

Consiliul de Miniștri a constatat, de asemenea, că pentru prima oară din anul 1980 în Polonia s-a înregistrat o creștere a venitului național, aceasta fiind de 5,8 la sută. S-a reușit, de asemenea, reducerea deficitului bugetului de stat.

ORIENTUL MIJLOCIU

● Cabinetul libanez a aprobat proiectul programului guvernamental de acțiune ● Reuniunea extraordinară a Consiliului ministerial al Ligii Arabe

BEIRUT 19 (Agerpres). — Membrii cabinetului libanez, reuniți în localitatea Bickfaya, la 20 km nord-est de Beirut, au aprobat simbătă proiectul programului guvernamental de acțiune. Elaborat de o comisie specială, programul a fost conceput în ideea de a contribui la stabilizarea situației din Liban.

Primul ministru al guvernului de uniune națională, Rashid Karame, a declarat la sfîrșitul reuniunii că programul a fost „aprobat în totalitatea punctelor și principiilor sale". Documentul ar urma să fie prezentat în Parlament săptămîna viitoare, în vederea obținerii votului de investitură.

NAȚIUNILE UNITE 19 (Agerpres). — Consiliul de Securitate se va reuni luni seara în legătură cu atacul întreprins asupra taberei palestiniene de la Ain Heloue, din sudul Libanului, s-a anunțat la Națiunile Unite.

Reuniunea a fost convocată la cererea prezentată de grupul țărilor arabe la O.N.U. și la solicitarea formulată de Comitetul Executiv al Organizației pentru Eliberarea Palestinei.

TUNIS 19 (Agerpres). — La Tunis au început simbătă lucrările unei reuniuni extraordinare a Consiliului ministerial al Ligii Arabe, la care participă miniștrii de externe din 21 de state membre. Reuniunea examinează agenda de lucru a viitoarei conferințe la nivel înalt a Ligii Arabe, care ar urma să aibă loc la Riad, precum și situația din zona Golfului, relevă agențiile I.N.A. și M.E.N.

WASHINGTON 19 (Agerpres). — Donald Rumsfeld, reprezentantul special prezidențial american pentru Orientul Mijlociu, și-a prezentat demisia, informează agențiile U.P.I. și France Presse. Purtătorul de cuvînt al Casei Albe a precizat că nu se preconizează numirea unui succesor al lui Rumsfeld în această funcție.

DOBÎNZILE RIDICATE – un obstacol în calea relansării economiei mondiale

● O cuvîntare a secretarului general al O.N.U.

NAȚIUNILE UNITE 19 (Agerpres). — Secretarul general al Organizației Națiunilor Unite, Javier Perez de Cuellar, a avertizat că, din cauza poverii crescinde a datoriilor externe, „în multe părți ale lumii în curs de dezvoltare dificultățile economice și sociale au atins proporții de criză, caracterizată prin mizerie și suferință larg răspîndite". Vorbind în fața unui comitet special de experți economici — Comitetul O.N.U. pentru planificarea dezvoltării — întrunit la sediul Națiunilor Unite din New York, el a arătat că speranțele de dezvoltare ale acestor țări au fost spulberate, deoarece exporturile lor sînt respinse de țările industrializate, ceea ce are ca efect lipsa fondurilor necesare pentru plata datoriilor externe uriașe. Dobînzile ridicate, care sporesc automat datorile și obligațiile de plată, lipsa de fonduri pentru investiții și șomajul ridicat determină stagnarea economică a acestor țări, a declarat secretarul general al O.N.U.

● Dezbaterile Conferinței ministeriale a O.E.C.D.

PARIS 19 (Agerpres). — După două zile de dezbateri, la Paris au luat sfîrșit lucrările Conferinței ministeriale anuale a Organizației pentru Cooperare Economică și Dezvoltare (O.E.C.D.). Au fost examinate probleme economice și sociale cu care se confruntă lumea occidentală. Agenția Reuter relevă că dezbaterile au fost dominate de preocupările participanților în legătură cu majorările succesive ale ratei dobînzilor practicate în S.U.A. și efectele negative ale menținerii deficitului bugetar american (195 miliarde dolari, la sfîrșitul anului financiar 1983).

Numeroși vorbitori au subliniat în intervenițiile lor că recenta majorare a ratei dobînzilor în Statele Unite a constituit o nouă și grea lovitură dată în special țărilor în curs de dezvoltare, adăugînd miliarde de dolari la datoriile lor externe. Referindu-se la această problemă, ministrul de finanțe al Spaniei, Miguel Boyer, a opinat că „rambursarea creditelor trebuie reeșalonată, iar rata dobînzilor diminuată".

De asemenea, a fost dezbătută pe larg problema șomajului, flagel care afectează în prezent în țările respective peste 35 milioane de persoane.

Încheierea lucrărilor sesiunii Consiliului O.N.U.D.I.

VIENA 19 (Agerpres). — La încheierea lucrărilor celei de-a 18-a sesiuni a Consiliului Organizației Națiunilor Unite pentru Dezvoltare Industrială (O.N.U.D.I.), cu sediul la Viena, au fost adoptate recomandări care vor fi prezentate la cea de-a IV-a Conferință generală a organizației, ce urmează să aibă loc în luna august a.c. Documentele relevă necesitatea accelerării procesului de industrializare în țările în curs de dezvoltare, inclusiv prin sporirea ajutorului țărilor industrializate, pentru ameliorarea situației economice a statelor din „lumea a treia" O.N.U.D.I. și-a exprimat, în acest cadru, îngrijorarea în legătură cu lipsa de progrese, din ultimii patru ani, în creșterea ponderii țărilor în curs de dezvoltare la realizarea producției industriale globale.

AGENDĂ DIPLOMATICĂ

● Președintele Republicii Sri Lanka, J. R. Jayawardene, a început, simbătă, o vizită de stat în R. P. Chineză, la invitația președintelui Li Xiannian, anunță din **Beijing** agenția China Nouă. ● Moammer El Geddafi, conducătorul Marii Revoluții de la 1 Septembrie al Jamahiriei Arabe Libiene Populare Socialiste, l-a primit, la **Tripoli**, pe ministrul afacerilor externe al Nigeriei, Ibrahim Gambari, care a întreprins o vizită în capitala libiană. Au fost examinate, potrivit agenției J.A.N.A., o serie de probleme internaționale actuale, o atenție deosebită fiind acordată evoluțiilor de pe continentul african. ● Ministrul afacerilor externe al R. S. Cehoslovace, Bohuslav Chnoupek, a sosit într-o vizită oficială în Zimbabwe. La **Harare**, el va analiza cu oficialitățile țării gazdă aspecte majore ale vieții internaționale, precum și relațiile bilaterale, posibilitățile lărgirii acestora pe diverse planuri. ● Șeful statului Oman, sultan Qaboos Bin Said, l-a primit, la **Mascat**, pe vicepreședintele S.U.A., George Bush, aflat în Oman într-o vizită oficială. În cadrul convorbirii au fost discutate cu prioritate probleme ale relațiilor bilaterale – relevă agenția M.E.N. ● Convorbirile de la **Veneția**, dintre ministrul italian de externe, Giulio Andreotti, și omologul său austriac, Erwin Lanc, s-au referit la o serie de aspecte ale relațiilor dintre cele două țări, prilejuind, totodată, un schimb de opinii asupra relațiilor Est-Vest, a rolului pozitiv pe care statele neutre și nealiniate din Europa îl pot avea în îmbunătățirea raporturilor dintre țările continentului european.

(Agerpres)

AGENȚIILE DE PRESĂ – pe scurt

CONSFĂTUIRE. La Budapesta a avut loc consfătuirea miniștrilor culturii din țări socialiste. Din România a participat o delegație condusă de Ion Ștefănescu, prim-vicepreședinte al Consiliului Culturii și Educației Socialiste. Participanții s-au informat reciproc în legătură cu dezvoltarea culturii în statele respective, schimburile culturale internaționale, rolul acestora în promovarea spiritului de înțelegere și colaborare între țări și popoare și în afirmarea tot mai puternică în Europa și în întreaga lume a ideilor destinderii, păcii, dezarmării, progresului social. A avut loc, de asemenea, un schimb de păreri cu privire la sărbătorirea, în 1985, a celei de-a 40-a aniversări a victoriei asupra fascismului.

CAMERA DEPUTAȚILOR a parlamentului italian a acordat, în noaptea de vineri spre sîmbătă, un vot de încredere guvernului, aprobînd, cu 341 voturi pentru și 195 împotrivă, decretul-lege privind combaterea inflației propus de premierul Bettino Craxi. Pentru a intra în vigoare, noua legislație trebuie să fie aprobată și de Senat pînă la data de 16 iunie.

INAUGURARE. Președintele Perului, Fernando Belaunde Terry, a inaugurat, sîmbătă, o nouă așezare urbană — orașul Constitucion, situat în centrul țării, la 120 km de San Alejandro și Puerto Bermudez. Aceasta va deveni, în viitor, noua capitală a Perului.

CONVORBIRI. Cancelarul R. F. Germania, Helmut Kohl, și-a încheiat convorbirile cu președintele guvernului spaniol, Felipe Gonzalez. După cum relevă agenția U.P.I., cei doi șefi de guvern au examinat probleme privind relațiile Est-Vest, situația din America Latină și proiectul aderării Spaniei la Piața comună.

ÎN IRLANDA DE NORD s-au produs vineri noi acte de violență. Astfel, potrivit agenției Reuter, în urma a două atentate cu explozii, patru persoane (doi militari și doi polițiști) au fost ucise, iar alte 12 rănite.

EVOLUȚIA LABORATORULUI SPAȚIAL „SALIUT 7". La împlinirea a 100 de zile de evoluție a celor trei cosmonauți sovietici la bordul laboratorului spațial „Saliut 7", cosmonauții Leonid Kizim și Vladimir Soloviov au efectuat a cincea ieșire în spațiul liber, de la începerea misiunii, pentru montarea unor panouri suplimentare la cea de-a doua baterie electrică solară. Operațiunea a durat 3 ore și 5 minute. Cosmonautul Oleg Atikov s-a aflat, în acest timp, în interiorul stației „Saliut 7". După cum relatează agenția T.A.S.S., starea sănătății echipajului este bună.

ACTUALUL GUVERN FILIPINEZ își va prezenta demisia pînă la 30 iunie, dată la care se încheie sesiunea parlamentară, a anunțat președintele țării, Ferdinand Marcos. Decizia șefului statului filipinez va permite reorganizarea cabinetului în urma rezultatelor alegerilor legislative generale.

În sprijinul dezvoltării colaborării între statele latino-americane

CARACAS 19 (Agerpres). — La Caracas s-au încheiat lucrările unei reuniuni a experților în materie de știință și tehnologie din 25 de țări membre ale Sistemului Economic Latino-American (S.E.L.A.) — informează agențiile Prensa Latina și I.P.S. Participanții au examinat modalitățile de acțiune în vederea extinderii cooperării în aceste domenii între statele continentului, o atenție deosebită fiind acordată intensificării schimbului de informații tehnico-științifice, aplicării tehnologiilor avansate.

SAN JOSE 19 (Agerpres). — Reuniți la San Jose, miniștrii economiei din țările centroamericane și-au propus să analizeze posibilitățile existente pentru relansarea activității Pieței Comune Centroamericane (M.C.C.) — transmite agenția EFE.

Muncitorii imigranți nevoiți să se întoarcă în țările lor

UN ARTICOL DIN REVISTA AMERICANĂ „TIME"

Hüttenheim, altădată un ghetou aglomerat din Duisburg, în care locuiau 60 000 muncitori imigranți turci, angajați în întreprinderile zonei industriale din valea Ruhrului, se transformă treptat într-un oraș-fantomă. Ușile și ferestrele sînt ferecate, adesea bătute în cuie. Cetele de copii care se jucau pe străzi au dispărut aproape cu desăvîrșire.

Peisajul descris mai sus începe să devină un loc comun și în alte orașe vest-germane. Confruntat cu o rată a șomajului de 9,6 la sută, în unele regiuni mult mai ridicată, guvernul vest-german a hotărît să-i încurajeze pe șomerii turci și pe alți „Gastarbeiter" (muncitori „oaspeți") să se întoarcă în țările lor de origine. Pentru a beneficia de contravaloarea prețului unui bilet de întoarcere, ei trebuie să semneze un angajament în acest sens pînă în luna iunie și să părăsească R. F. Germania pînă la sfîrșitul lunii septembrie...

Presiunile exercitate asupra muncitorilor străini să se repatrieze iau uneori forme subtile. Anul trecut, conducerea complexului siderurgic Mannesmann din Duisburg — cu o capacitate de producție destul de mare, dar a cărui activitate economică se află într-un puternic declin — i-a adunat pe cei 1 400 angajați turci, avertizîndu-i că se prevăd concedieri masive. În consecință, 900 muncitori imigranți au făcut cereri de repatriere...

Hussein Danyeli arată mult mai bătrîn decît cei 47 de ani pe care i-a împlinit recent. Cu părul și dinții căzuți, cu spatele încovoiat, el declară că aceasta este urmarea celor 10 ani de muncă în uzina Mannesmann. „Visul nu s-a împlinit", afirmă el. Acum se află la Ankara, fără slujbă și fără prieteni. „Nu am reușit să ne integrăm în societatea vest-germană", spune Danyeli. „Iar la întoarcere, constatăm că nu ne mai putem integra nici în societatea noastră"...

(Agerpres)

REDACȚIA ȘI ADMINISTRAȚIA : Cod 71 341. București Piața Scînteii nr. 1. Tel. 17 60 10, 17 60 20. Abonamentele se fac la oficiile poștale și difuzorii din întreprinderi și instituții. Cititorii din străinătate se pot abona prin „ROMPRESFILATELIA" — Sectorul export-import presă P.O. Box 12—201, telex 10376 prsfir București, Calea Griviței nr. 64—66. Tiparul : Combinatul poligrafic CASA SCINTEII 40 360