SALA DE LECTURA

PROLETARI DIN TOATE ŢĂRILE, UNIŢI-VĂ!

Scînteia

ORGAN AL COMITETULUI CENTRAL AL PARTIDULUI COMUNIST ROMÂN

Anul LIII Nr. 12 979 Prima ediţie | Joi 17 mai 1984 | 6 PAGINI — 50 BANI

TOVARĂŞUL NICOLAE CEAUŞESCU
a primit pe ministrul afacerilor externe al Republicii Liberia

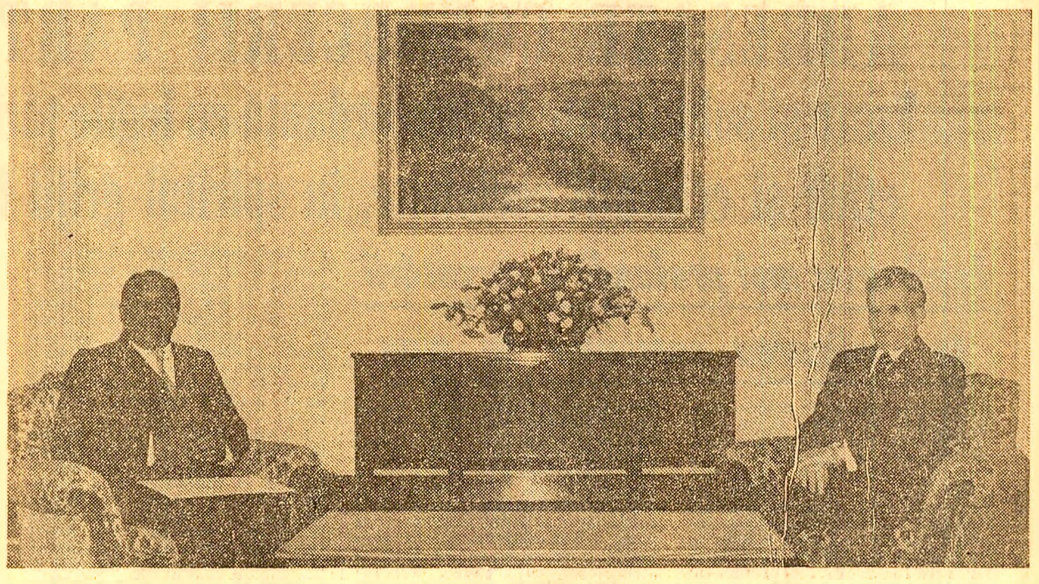

Preşedintele Republicii Socialiste România, tovarăşul Nicolae Ceauşescu, a primit, miercuri, pe Ernest Eastman, ministrul afacerilor externe al Republicii Liberia, care efectuează o vizită oficială în ţara noastră.

Ministrul liberian a exprimat întreaga gratitudine pentru întrevederea acordată şi a mulţumit tovarăşului Nicolae Ceauşescu, din partea preşedintelui Consiliului Popular de Salvare şi şef al statului Republica Liberia, comandant suprem, Samuel Kanyon Doe, un mesaj de prietenie prin care sînt transmise şefului statului nostru cele mai bune urări de sănătate şi fericire, iar poporului român urări de prosperitate şi progres. În acelaşi timp, este exprimată dorinţa de a dezvolta raporturile de colaborare dintre cele două ţări în domenii de interes reciproc.

Mulţumind, tovarăşul Nicolae Ceauşescu a adresat, la rîndul său, şefului statului liberian, cele mai bune urări, iar poporului liberian urări de prosperitate şi bunăstare.

În timpul întrevederii, care s-a desfăşurat într-o atmosferă de cordialitate, a fost subliniată necesitatea revitalizării şi amplificării relaţiilor româno-liberiene pe multiple planuri, îndeosebi economic, spre binele ambelor popoare, al cauzei păcii şi colaborării între naţiuni.

Au fost abordate, de asemenea, unele aspecte ale situaţiei mondiale, ale conlucrării dintre cele două state pe tărîmul relaţiilor internaţionale.

La primire a luat parte Ştefan Andrei, ministrul afacerilor externe.

A fost de faţă Webster Simpson, însărcinatul cu afaceri ad-interim al Liberiei în ţara noastră.

Pentru realizarea de producţii agricole mari în acest an

TOATE TERENURILE AGRICOLE TREBUIE CULTIVATE PÎNĂ LA ULTIMUL METRU PĂTRAT!

Aşa cer legile ţării, aşa cer interesele economiei naţionale, ale fiecărui cetăţean

Realizarea planului la fiecare cultură agricolă, atît ca suprafaţă cultivată, cît şi ca volum al producţiei, este legată nemijlocit de folosirea integrală, cu randament superior, a pămîntului. Evidenţiind din nou această cerinţă, în cuvîntarea la Consfătuirea de lucru de la C.C. al P.C.R. pe probleme de agricultură, din decembrie 1983, tovarăşul **NICOLAE CEAUŞESCU** sublinia : **„Se impune să gospodărim mult mai atent, cu mai multă răspundere fondul funciar. Aceasta înseamnă să punem capăt risipei, să nu mai admitem scoaterea din producţie a terenurilor arabile sau agricole, să redăm agriculturii noi terenuri şi să cultivăm întreaga suprafaţă în cele mai bune condiţii. Să aplicăm ferm ceea ce am stabilit ca fiecare deţinător al unei suprafeţe agricole să cultive întreaga suprafaţă, fiecare metru pătrat de pămînt !"**

De bună seamă, cultivarea în întregime a pămîntului, indiferent de forma de proprietate, constituie o condiţie esenţială pentru realizarea planului pe acest an în agricultură. Tocmai de aceea, în spiritul indicaţiilor şi sarcinilor formulate de secretarul general al partidului, organele şi organizaţiile de partid, consiliile populare au datoria să acţioneze cu toată hotărîrea, potrivit prevederilor legii, pentru însămînţarea şi cultivarea pămîntului pînă la ultimul metru pătrat, în unităţile agricole socialiste, în gospodăriile cetăţenilor de la sate şi oraşe. Aceasta este în interesul sporirii producţiei agricole, al bunei aprovizionări a populaţiei cu produse agroalimentare, al satisfacerii celorlalte nevoi ale economiei naţionale.

Nici un metru pătrat de teren arabil nu trebuie să rămînă necultivat ! De aici decurge, întîi de toate, necesitatea ca în fiecare unitate agricolă de stat sau cooperatistă, în fiecare localitate sau judeţ să fie îndeplinit integral planul de însămînţări la fiecare cultură agricolă. Relevăm această cerinţă deoarece acum mai sînt de însămînţat în unităţile agricole — scăzînd terenurile destinate legumelor — peste 100 000 de hectare, suprafaţă localizată îndeosebi în judeţele care au fost afectate mai puternic de excesul de umiditate cauzat de ploile abundente din această primăvară. Cele mai mari suprafeţe rămase de însămînţat se află în judeţele : Ialomiţa, Dolj, Teleorman, Giurgiu, Prahova, Bacău, Suceava ş.a. Unele din aceste suprafeţe sînt ocupate încă de culturi furajere pentru masă verde, iar altele de rapiţă pentru ulei. Există posibilităţi ca şi în aceste judeţe, prin efectuarea unor lucrări adecvate, să fie cultivate toate suprafeţele prevăzute în plan, astfel încît toate terenurile arabile să producă.

În conformitate cu prevederile Programului unic de creştere a producţiei agricole în gospodăriile personale ale membrilor cooperativelor agricole de producţie şi în gospodăriile producătorilor particulari, mari răspunderi pentru folosirea integrală a pămîntului revin consiliilor populare. Ele au datoria să urmărească îndeaproape, cu exigenţă, ca în toate gospodăriile populaţiei să fie cultivată întreaga suprafaţă corespunzător planurilor de cultură aprobate, să le acorde tot sprijinul în acest sens, în vederea obţinerii produselor agricole necesare acoperirii nevoilor proprii de consum, contractării şi livrării unor cantităţi sporite de produse pentru fondul de autoaprovizionare şi pentru fondul de stat. Subliniem această îndatorire de mare răspundere a consiliilor populare, întrucît, la această dată, în unele comune există gospodării ale populaţiei unde terenurile nu au fost cultivate integral, cele mai mari restanţe înregistrîndu-se la însămînţarea sfeclei de zahăr, florii-soarelui, precum şi la plantarea cartofilor şi legumelor.

O atenţie mult mai mare trebuie acordată acelor terenuri mai mici ca întindere care, în mod obişnuit, rămîneau necultivate : capetele sau marginile solelor, drumurile de prisos tăiate peste cîmp, suprafeţele dintre construcţiile unităţilor agricole şi ale altor unităţi economice şi instituţii din comune şi oraşe. La prima vedere, aceste terenuri par mici ca întindere, dar însumate la nivelul unei comune sau unui judeţ reprezintă zeci şi, respectiv, chiar mii de hectare. Nu este încă prea tîrziu ca aceste suprafeţe, oricît de mici ar fi ele şi indiferent de deţinătorii lor, să fie identificate şi însămînţate imediat cu acele plante agricole, care, în condiţiile locale, pot da recolte mari şi sigure. Dealtfel, în numeroase judeţe, încă de la însămînţări s-a urmărit ca toate capetele de sole şi alte terenuri să fie cultivate. În judeţul Teleorman, bunăoară, toate suprafeţele de teren au fost arate pînă la căile de comunicaţii, cîştigîndu-se pe această cale zeci şi sute de hectare de teren. De asemenea, în aceste zile, în judeţul Ialomiţa se desfăşoară o amplă ac-

(Continuare în pag. a III-a)

GENERALIZAREA EXPERIENŢEI ÎNAINTATE — cerinţă esenţială a activităţii organizaţiilor de partid

Retrospectiva celor 40 de ani de libertate ai poporului român conturează o impresionantă imagine a devenirii noastre, a transformărilor din temelii petrecute în structura economică şi socială a ţării ; imagine ilustrată printr-o industrie puternică, în plină afirmare şi modernizare, printr-o agricultură în continuu progres, prin creşterea nivelului de trai material şi spiritual al întregului popor. Toate aceste succese impresionante au fost posibile datorită faptului că destinele României au fost şi sînt conduse de partidul nostru comunist, care nu numai că a aplicat în mod creator, la condiţiile ţării, legităţile generale ale edificării societăţii socialiste, dar le-a îmbogăţit prin experienţa proprie rezultată nemijlocit din conceperea, iniţierea şi desfăşurarea vastului proces al innoirilor pe toate planurile vieţii economico-sociale. Dealtfel, cu deosebire după cel de-al IX-lea Congres al partidului, descoperirea şi afirmarea noului reprezintă parte integrantă din strategia partidului în conducerea întregii societăţi. Însăşi activitatea teoretică şi practică a secretarului general al partidului, tovarăşul Nicolae Ceauşescu, calităţile strălucite ale personalităţii sale de eminent conducător, perspicacitatea şi profunzimea gîndirii, capacitatea extraordinară de a organiza şi însufleţi mascle în slujba cauzei unor idealuri înălţătoare, inepuizabila energie şi putere de muncă, înalta răspundere faţă de prezentul şi viitorul ţării, dinamismul şi cutezanţa în abordarea şi soluţionarea, prin contribuţii originale, a celor mai complexe probleme ridicate în anii luptei pentru eliberarea naţională şi socială şi, mai apoi, în cei ai edificării orînduirii socialiste reprezintă un strălucit exemplu de neobosit spirit militant în lupta împotriva a ceea ce este vechi şi perimat.

Pornind de la cerinţa de a asigura rezolvări optime, eficiente fiecărei probleme ce condiţionează mersul ascendent al societăţii noastre, secretarul general al partidului sublinia la Plenara C.C. al P.C.R. din 21—22 martie a.c. : **„Să promovăm cu curaj noul în toate sectoarele ! Nu trebuie să existe nici o rezervă de a lua măsuri pentru înlocuirea a tot ceea ce este vechi şi pentru a face loc noului ! Nu trebuie să existe nici un fel de teamă de a promova, în toate domeniile, spiritul nou, revoluţionar, concepţiile revoluţionare de muncă, de gîndire !"**. Din această perspectivă, afirmarea noului constituie una din atribuţiile fundamentale ale organelor şi organizaţiilor de partid, a căror exercitare presupune concentrarea eforturilor politice, organizatorice, tehnico-economice, educative, asigurîndu-se sistematic prospectarea, sprijinirea şi generalizarea metodelor, iniţiativelor, experienţelor care sintetizează tot ceea ce este mai modern şi mai eficient, mai nou şi valoros în toate sectoarele de activitate.

De-a lungul celor 40 de ani de edificare socialistă, comuniştii, oamenii muncii — muncitori, ţărani, ingineri, tehnicieni — au învăţat unii de la alţii, cei tineri de la cei vîrstnici, noile colective de la cele cu tradiţie, au fost lansate iniţiative valoroase care au cuprins masele, le-au însuflat energia necesară stabilirii de noi recorduri de producţie în industrie şi agricultură. Multe din aceste iniţiative au fost depăşite — normal — în urma aplicării noilor cuceriri în domeniile ştiinţei şi tehnicii, apariţiei unor noi necesităţi. Acest lucru a fost posibil şi datorită faptului că s-au format numeroşi muncitori şi specialişti valoroşi, cu o mare receptivitate la nou, cu nedezminţită pasiune de a investiga noi căi de a produce mai bine, cu consumuri de muncă şi materiale mai mici. Aproape nu există colectiv de muncă care să nu aibă inovatorii lui, talentele lui organizatorice, oamenii care se disting înainte de toate prin strădania autodepăşirii.

Din practica de zi cu zi a activităţii organelor şi organizaţiilor de partid s-a închegat o întreagă **metodologie de punere în valoare a inestimabilului tezaur de idei, de creativitate** — tezaur trecut la activul a numeroase colective de muncă. Astfel, pentru descoperirea şi generalizarea experienţei înaintate sînt organizate **întîlniri cu fruntaşii în producţie în cadrul întreprinderilor sau pe grupe de întreprinderi din diferite ramuri, consfătuiri, expoziţii, simpozioane, sesiuni de comunicări şi demonstraţii practice, schimburi de experienţă, colective pentru introducerea progresului tehnic etc.** Tot mai mult teren dobîndesc acele forme şi metode cu conţinut aplicativ menite să transmită pe calea cea mai directă experienţa pozitivă, precum integrarea pentru o perioadă de timp a unor muncitori, ţărani şi specialişti în formaţiile de muncă ale unor unităţi cu rezultate etalon.

Complexitatea şi dinamismul vieţii economico-sociale determină alte cerinţe, alte direcţii de dezvoltare, culmi mai înalte de atins şi, în consecinţă, noi evaluări ale posibilităţilor de care dispunem. În acest sens, tovarăşul Nicolae Ceauşescu sublinia : **„Am acumulat puternice mijloace tehnico-materiale, avem un puternic potenţial ştiinţific, s-a ridicat nivelul de calificare a oamenilor muncii, dispunem, deci, de tot ceea ce este necesar. Acum trebuie să transformăm cantitatea într-o calitate superioară".** Un imperativ care circumscrie în acest an — anul hotărîtor al îndeplinirii actualului cincinal — pentru activitatea organelor şi organizaţiilor de partid din

(Continuare în pag. a V-a)

În spiritul sarcinilor subliniate de tovarăşul Nicolae Ceauşescu la plenara Consiliului Naţional al Oamenilor Muncii

PRODUCŢIA FIZICĂ — realizată ritmic şi integral !

PRIN BUNĂ ORGANIZARE, MAI MULT ŢIŢEI

ANCHETA Scînteii

ÎN SCHELE DE PRODUCŢIE PETROLIERĂ

Realizarea unor producţii sporite de ţiţei constituie, după cum a subliniat tovarăşul **NICOLAE CEAUŞESCU** la recenta plenară a Consiliului Naţional al Oamenilor Muncii, una din direcţiile majore de acţiune pentru dezvoltarea bazei de materii prime a ţării. Aşa cum a indicat secretarul general al partidului, pentru îndeplinirea exemplară a planului pe acest an şi recuperarea în cel mai scurt timp a restanţelor la producţia fizică **se impun măsuri hotărîte în fiecare brigadă şi schelă de producţie petrolieră şi de foraj.** În cadrul anchetei-sondaj a „Scînteii", cadre de conducere din unităţi ale industriei petrolului răspund astăzi la întrebările :

1. Care este stadiul îndeplinirii planului la extracţia de ţiţei ?

2. Ce acţiuni şi măsuri se întreprind pentru sporirea producţiei ?

3. Ce probleme trebuie soluţionate pentru îmbunătăţirea activităţii în unităţi ?

„Colectivul nostru este ferm hotărît să depăşească planul"

Ing. **Florea MATEIU**, directorul Schelei de producţie petrolieră Berca — Buzău :

1 Conştienţi de importantele sarcini ce ne revin în acest an hotărîtor al actualului cincinal, oamenii muncii din cadrul Schelei de producţie petrolieră Berca au trecut, încă din prima zi a lui 1984, la aplicarea unor programe speciale de măsuri privind creşterea producţiei de ţiţei, gaze şi gazolină, a factorului final de recuperare a ţiţeiului din zăcăminte, extinderea forajului la sondele de mare adîncime şi valorificarea superioară a gazelor. În perioada care a trecut din acest an, la parcul nostru de sonde au fost aplicate 448 de măsuri geologo-tehnologice şi tehnico-organizatorice care au avut ca rezultat obţinerea unei producţii de 7 900 tone ţiţei. De asemenea, în acest an au fost puse în funcţiune 5 sonde noi cu care am extras pînă acum peste 3 400 tone.

Colectivul schelei noastre s-a angajat să realizeze în cinstea marii sărbători naţionale de la 23 August **o producţie suplimentară de 1 600 tone ţiţei, 15 milioane mc gaze utilizabile şi 120 tone gazolină.**

(Continuare în pag. a III-a)

AU ÎNDEPLINIT PLANUL PE 5 LUNI
28 unităţi economice din judeţul Timiş

Hotărîţi să întîmpine cu realizări cît mai de seamă cele două mari evenimente politice ale acestui an — a 40-a aniversare a actului istoric de la 23 August 1944 şi Congresul al XIII-lea al partidului — oamenii muncii din industria judeţului Timiş acţionează cu energie sporită şi înaltă responsabilitate pentru înfăptuirea exemplară a sarcinilor de plan. Punînd în valoare tezaurul experienţei înaintate şi al iniţiativelor muncitoreşti, 28 de unităţi economice din această parte a ţării raportează îndeplinirea de pe acum a planului pe 5 luni la indicatorul producţie-marfă industrială. Printre acestea se află toate cele 5 unităţi aparţinînd Ministerului Energiei Electrice, Fabrica de memorii pentru calculatoare electronice, trusturile de antrepriză generală pentru construcţii-montaj şi construcţii industriale din Timişoara, Întreprinderea de produse ceramice Jimbolia etc. Pe baza calculelor preliminare se estimează că pînă la finele lunii mai colectivele muncitoreşti din cele 28 unităţi fruntaşe vor realiza şi livra suplimentar economiei naţionale produse în valoare de 362 milioane lei. **(Cezar Ioana**, corespondentul „Scînteii").

40 DE ANI DE MARI IZBÎNZI SUB STINDARDUL PARTIDULUI

Argumente despre tinereţea Timişoarei

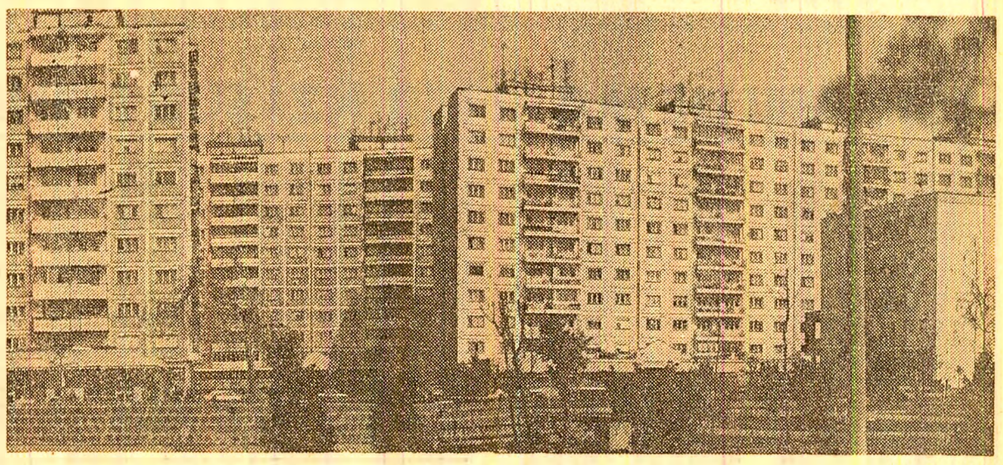

Cartierele noi tind să înconjoare vechiul centru al Timişoarei cu o ghirlandă de arhitecturi moderne, conferindu-i oraşului tinereţe şi eleganţă

Foto : S. Cristian

Timişoara mijlocului de decembrie 1944... Încă reverberau ecourile bătăliei ce se purtase în preajma oraşului pentru izgonirea trupelor hitleriste ; încă oarbe erau ferestrele sub negrul camuflajului. Greutăţi economice enorme înnegurau încă viaţa de fiecare zi. Era însă a patra lună de după marele act al cuceririi libertăţii şi o extraordinară efervescenţă politică stăpînea oraşul. Descătuşată, masa muncitorimii îşi făcea din plin simţite voinţa şi acţiunea, zilnic pagini întregi din ziarul comunist local „Luptătorul bănăţean" erau consacrate informaţiilor despre activitatea organizaţiilor locale ale partidului, despre organizarea muncitorilor în sindicate, despre acerba luptă ce se purta cu patronii şi administraţiile puzderiei de fabrici şi ateliere pentru ca producţia să continue, să sporească şi să vină în ajutorul războiului antihitlerist şi al refacerii ţării. În atmosfera aceasta de început de nouă istorie, ziarul **„Luptătorul bănăţean" din 18 decembrie 1944** se înfăţişa cititorilor săi cu bucuria de a găzdui, pe o întreagă pagină, gîndurile de o excepţională profunzime şi claritate politică ale unui tînăr activist al partidului. Titlul, peste toată pagina : **„De vorbă cu tovarăşul Ceauşescu, secretarul C.C. al U.T.C., despre sarcinile, problemele şi năzuinţele tineretului român".** „Pe figura sa, iluminată de un foc lăuntric, citim înflăcărata conştiinţă a unui tînăr ale cărui convingeri s-au călit prin greutăţile şi mizeriile îndurate în închisorile şi lagărele în care a fost aruncat de dictatura fascistă — se spunea în introducerea convorbirii. Din ochii lui senini şi calzi radiază toată vrerea şi hotărîrea de luptă a tineretului pe care îl conduce".

Din perspectiva celor patruzeci de ani care au trecut de atunci, a marilor prefaceri din viaţa Timişoarei, ca şi a întregii ţări — deslişim un sens de profunzime al acestui glorios arc de timp : năzuinţa marelui oraş spre o nouă tinereţe, spre o lăuntrică şi viguroasă regenerare. Forţa tinereţii revoluţionare, pe care o sugerau chipul, privirile şi gîndurile tînărului comunist Nicolae Ceauşescu, era, pentru oraşul grădinilor de pe Bega, o promisiune, o proiecţie a viitorului.

O proiecţie strălucit confirmată de realitatea istoriei acestor ani.

Pentru că, în întreaga sa structură — materială şi spirituală — Timişoara se înfăţişează acum cu mult mai puternică, mai impunătoare şi mai frumoasă decît atunci şi decît a fost vreodată în lunga ei istorie. Într-un cuvînt — mai tînără. E greu, pentru reporter, să refacă drumul acestei ascensiuni. Pentru că Timişoara n-a fost şi nu este un oraş linear, în nici una dintre dimensiunile sale. Dacă citeşti, de exemplu, lista întreprinderilor industriale (fabrici, firme industriale) din urmă cu patruzeci de ani, poţi fi uşor furat de numărul lor (aproximativ 200). Propriu-zisele lor firme deseori frumos, erau aşezate însă pe ziduri ponosite şi cenuşii ce nu puteau ascunde întunericul din ateliere, instalaţiile cu o stare tehnică precară, aspectul de mici industrii înăbuşite din te miri ce şi mai nimic, mizeria condiţiilor de muncă, modesta condiţie a produselor, regimul crincenei exploatări patronale la care erau supuşi muncitorii, veroasa origine a capitalurilor ce îmbogăţiseră stratul „elitelor" oraşului. Totuşi, aşa cum era, o industrie a existat (25 000 de muncitori erau în Timişoara anului 1944), ea reprezenta o mare diversitate de domenii şi specializări industriale, ca şi un adevărat haos tehnologic. Şi n-a fost deloc simplu şi drept drumul concentrării şi valorificării acestei industrii de-a lungul celor patru decenii de ample transformări revoluţionare, de edificare a economiei moderne de azi.

Urme ale acelei vechi industrii mai există încă. Fostele fabrici şi făbricuţe (majoritatea avuseseră, la naţionalizare, sub 100 de muncitori) au fost mai întîi comasate (pe principiul profilului înrudit) şi, devenind secţii, au dat naştere unor întreprinderi existente şi azi, dar care n-au rămas deloc aceleaşi.

La „Electrometal" (una din întreprinderile iscate dintr-un conglomerat de mici ateliere şi făbricuţe), directorul ei, ing. Ion Staicu, zîmbeşte atunci cînd e rugat să schiţeze evoluţia unităţii :

— Despre ce a fost aici în urmă cu decenii aproape că n-ar merita să vorbim. Abia de un deceniu şi ceva încoace întreprinderea s-a născut, practic, a doua oară, prin investiţii şi modernizări. Ceea ce sîntem acum şi ceea ce facem se află la distanţe cosmice de ce a fost. Avem acum, de exemplu, o fabrică nouă de tramvaie. Noi producem tramvaiele silen-

Mihai CARANFIL
Cezar IOANA

(Continuare în pag. a II-a)

SCRISORI ALE OAMENILOR MUNCII ADRESATE CONDUCERII PARTIDULUI

analizate şi soluţionate în concordanţă cu legile ţării, cu principiile eticii şi echităţii socialiste, în spiritul grijii faţă de om

Implicarea mai profundă a cercetării în realizarea sarcinilor de plan

„Consider că este de datoria mea, ca membru de partid, să vă aduc la cunoştinţă unele fapte petrecute la Institutul de cercetări pentru creşterea ovinelor şi caprinelor Palas-Constanţa, unde lucrez — se spunea într-o scrisoare adresată tovarăşului Nicolae Ceauşescu. Institutul nostru se bucura înainte de un bun renume, pentru că obţinea rezultate frumoase... În prezent nu ne mai putem mîndri cu aşa ceva". Autorul sesizării, muncitor în cadrul fermei de producţie, relata o seamă de fapte care oglindeau diminuarea spiritului de răspundere faţă de sarcinile de ameliorare a raselor şi sporire a randamentelor în zootehnie.

Ampla analiză efectuată de activişti de partid şi specialişti, sub îndrumarea **secretarului cu probleme agrare al C.C. al P.C.R.**, aşa cum a indicat tovarăşul Nicolae Ceauşescu, a confirmat temeinicia afirmaţiilor din scrisoare. S-a constatat, de pildă, o creştere a pierderilor prin mortalitate şi sacrificări de necesitate în perioada 1981—1983, la aceasta adăugindu-se şi scăderea indicelui de natalitate al ovinelor.

După cum se precizează în raportul de cercetare, aceste fenomene negative se datoresc unor lipsuri serioase în organizarea muncii din cadrul fermelor, deficienţelor în aplicarea acordului global şi mai ales faptului că rezultatele cercetării ştiinţifice nu au fost aplicate în producţie.

Referitor la atribuţiile institutului, controlul a scos în evidenţă că nu s-au îndeplinit prevederile referitoare la organizarea şi conducerea activităţii de producere a materialului biologic de elită în unităţile agricole din ţară. Cît priveşte sectorul de cercetare, se subliniază că acesta nu s-a implicat în fazele de verificare sau generalizare a rezultatelor bune obţinute în fermele proprii de oi. A mai reieşit că s-au demolat, fără aprobări legale, unele construcţii care au fost înlocuite cu altele noi, costisitoare şi puţin eficiente. (De pildă, a fost construit, contrar prevederilor legale, un saivan bazat pe „tehnologia cu grătare", deşi rezultatele obţinute prin aceasta sînt sub cele realizate în adăposturile cu „tehnologie pe aşternut la sol").

Raportul a arătat că lipsurile constatate sînt legate de deficienţele din activitatea consiliului ştiinţific al institutului; preşedintele consiliului, Moise Ştefan, nu a supus dezbaterii acestui organ colectiv de conducere documentaţiile privind modernizarea fermelor, investiţiile, tehnologiile recomandate în producţie etc.

În timpul controlului, împreună cu M.A.I.A. s-au luat o serie de măsuri pentru îmbunătăţirea activităţii tehnico-productive la acest institut, ca şi la alte unităţi cu profil asemănător. Secretariatul Comitetului judeţean Constanţa al P.C.R. a hotărît destituirea din funcţia de director al Institutului a lui Moise Ştefan şi a contabilului şef, Ion Comşa, şi sancţionarea lor cu vot de blam cu avertisment; au mai fost sancţionaţi pe linie de partid şi administrativă Ioan Opriş, director tehnic adjunct, Copăceanu Vasile, director adjunct ştiinţific, Munteanu Ioan, medic veterinar principal, şi Găitănaru Victor, şef fermă. S-a stabilit ca atît concluziile, cît şi măsurile hotărîte să fie dezbătute cu întreg personalul institutului şi cu participarea cadrelor de conducere de la alte staţiuni din ţară.

Nerespectarea legii, a adevărului — sancţionate cu intransigenţă

Într-o amplă scrisoare adresată tovarăşului Nicolae Ceauşescu se afirma că directorul şi alte cadre cu munci de răspundere de la Întreprinderea de aparate de măsură şi control Vaslui nu se îngrijesc de respectarea legalităţii, a normelor eticii şi echităţii socialiste în activitatea de conducere a unităţii. „Practic, este vorba de comportări de parcă întreprinderea, fondurile băneşti ale acesteia le-ar aparţine, iar organele locale de partid sînt dezinformate cu privire la situaţia generală a unităţii" — se relata în scrisoare, în care erau prezentate fapte şi date concrete în sprijinul afirmaţiilor făcute.

Scrisoarea a fost încredinţată, pentru soluţionare şi luarea măsurilor ce se impun, **Comitetului judeţean Vaslui al P.C.R.** Cercetările făcute de un colectiv de activişti, condus de un secretar al comitetului judeţean, au confirmat justeţea sesizării.

În răspunsul adresat Comitetului Central se precizează că în întreprindere a fost ignorată legislaţia cu privire la încadrarea şi promovarea personalului muncitor. La peste 100 de oameni ai muncii încadraţi în întreprindere în 1982 şi 1983 nu li s-a mai solicitat repartiţie de la Oficiul forţelor de muncă din cadrul Direcţiei judeţene pentru probleme de muncă şi ocrotiri sociale; ei au fost încadraţi direct de directorul unităţii, creîndu-se astfel o ambianţă de arbitrariu.

S-a mai constatat că la aceeaşi întreprindere a fost încălcată Legea nr. 5/1973: nu s-au întocmit la timp şi în conformitate cu prevederile legale tabelele cuprinzînd ordinea de prioritate pentru atribuirea apartamentelor din fondul locativ de stat şi nu s-au soluţionat în termen contestaţiile adresate de oamenii muncii. Aceasta a făcut ca unui număr de 25 de persoane să li se dea locuinţe fără să figureze pe listele de prioritate şi fără aprobarea consiliului oamenilor muncii. În aceste condiţii, este menţionat şi faptul că secretara directorului, profitînd de lipsa de control asupra modului cum îşi îndeplineşte obligaţiile profesionale, a înlesnit încadrarea în unitate a unor cetăţeni, precum şi repartizarea de apartamente în schimbul unor foloase materiale, în prezent fiind reţinută de organele de stat.

În raport se arată că o mare răspundere pentru aceste grave încălcări revine secretarului comitetului de partid, ţinînd seama şi de funcţia sa de preşedinte al C.O.M., precum şi preşedintelui comitetului de sindicat, care, deşi au cunoscut situaţia, nu au luat poziţie fermă pentru curmarea ilegalităţilor comise.

Pentru nerespectarea legislaţiei şi abuzurile comise, Comitetul judeţean Vaslui al P.C.R. l-a exclus din biroul şi comitetul judeţean de partid şi l-a sancţionat cu vot de blam cu avertisment, destituindu-l din funcţia de director pe Lilian Dumitru; a eliberat din funcţia de membru al comitetului municipal de partid şi de secretar al comitetului de partid, sancţionîndu-l cu vot de blam cu avertisment pe Andrieş Ştefan; a pus în discuţia biroului comitetului municipal de partid şi a sancţionat cu vot de blam pe preşedintele comitetului de sindicat şi pe directorul comercial. Au mai fost sancţionaţi contabilul şef şi şeful serviciului personal, învăţămînt, retribuire.

Concluziile controlului efectuat au fost prezentate activului de partid al întreprinderii şi au fost prelucrate cu activul Comitetului municipal Vaslui al P.C.R.

Cînd interesele personale sînt puse mai presus de interesele obştii

Au fost mai bine de 4 ani de cînd în fruntea comunei Oteşani, judeţul Vîlcea, s-a aflat, îndeplinind funcţia de primar, Ion Balaci. Timp suficient pentru a cunoaşte comuna şi oamenii ei, problemele cu care se confruntă, pentru a acţiona, împreună cu cetăţenii, în vederea dezvoltării social-economice a localităţii. Dar, în loc să se afirme ca un gospodar de frunte al obştii, în interesul acesteia şi al bunului mers al treburilor comunei, el s-a dovedit preocupat mai ales de rezolvarea unor probleme personale, a intereselor unor rude, încălcînd normele legale, principiile eticii şi echităţii noastre. Aceste fapte, inclusiv unele abuzuri şi ilegalităţi săvîrşite de primar au fost relatate într-o scrisoare adresată tovarăşului Nicolae Ceauşescu.

În urma verificărilor efectuate de către **Comitetul judeţean Vîlcea al P.C.R.** — căruia i-a fost dată spre soluţionare scrisoarea — a rezultat temeinicia afirmaţiilor din scrisoare. Analiza întreprinsă a scos la iveală că I. Balaci s-a făcut vinovat de încălcarea legii sistematizării la construcţia unei locuinţe proprietate personală, tip vilă, nerespectînd proiectul şi prevederile autorizaţiei; totodată, a renovat, fără autorizaţie, unele anexe gospodăreşti, ajungîndu-se nu la restrîngerea gospodăriei şi redarea de teren în circuitul agricol, aşa cum era normal şi legal, ci la menţinerea unei suprafeţe de aproape 900 mp ocupate cu construcţii de interes personal.

La fel, preocupat doar de propria-i bunăstare, primarul şi-a rezervat, fără să aibă dreptul — deoarece nici el şi nici soţia nu au efectuat munci în cooperativa agricolă de producţie — nu mai puţin de aproape 4 000 mp lot în folosinţă, din care 800 mp plantaţi cu vie. Şi nu s-a gîndit numai la gospodăria sa, ci şi la a socrului său, căruia i-a favorizat un schimb avantajos de teren agricol din rezerva de stat, în vatra satului, teren pe care nici nu l-a declarat integral în registrul agricol.

În răspunsul adresat Comitetului Central sînt menţionate măsurile ferme adoptate pentru înlăturarea consecinţelor actelor abuzive ale primarului. S-a revenit la schimbul de teren efectuat, s-a asigurat aplicarea strictă a Statutului C.A.P. privind loturile în folosinţă; pentru faptele sale I. Balaci a fost sancţionat cu vot de blam cu avertisment şi înlocuit din funcţia de primar şi secretar al comitetului comunal de partid. S-au luat şi alte măsuri pentru întărirea legalităţii şi mai buna gospodărire a comunei.

Neculai ROŞCA

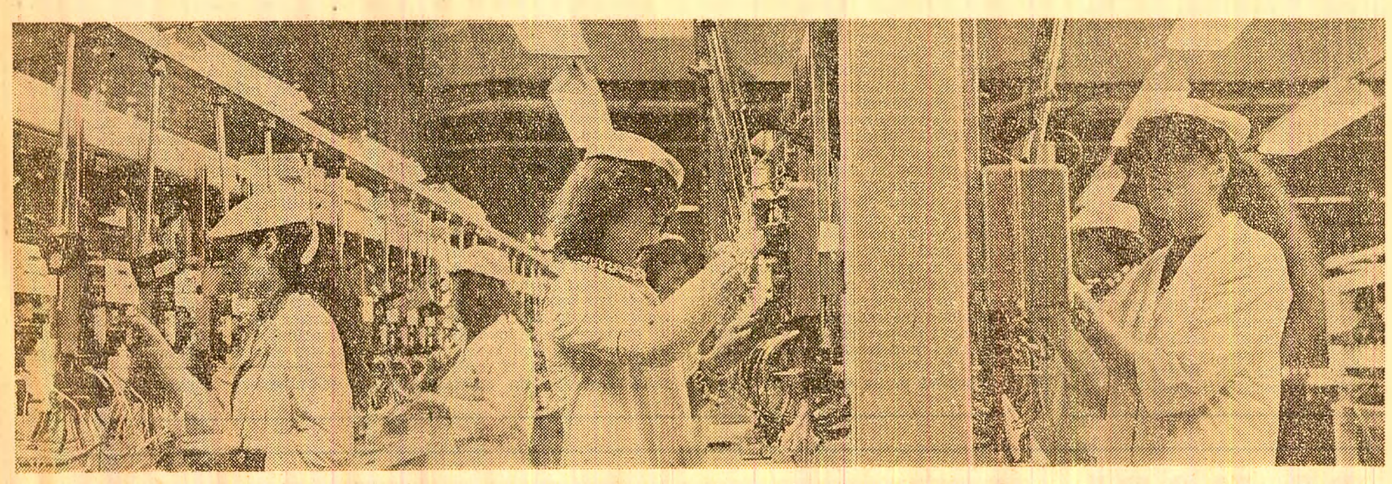

Între întreprinderile noi sau reînnoite ale Timişoarei, întreprinderea de aparate electrice de măsurat se înscrie cu o producţie calitativă, de înaltă ţinută tehnică

Foto: S. Cristian

Insemne ale confortului şi civilizaţiei la Roşiori de Vede

Conştiinţa civică şi spiritul gospodăresc — la nivelul dezvoltării oraşului

În cei 599 de ani şi ceva de existenţă atestată documentar a Roşiorilor de Vede, fapte de glorie s-au adunat nenumărate, definindu-i pe locuitori, fie că ei erau roşiorii de Vedea ai lui Mihai Viteazul, pandurii lui Tudor de pe Măgura Zaverei, participanţii la revoluţia de la 1848 sau la răscoala din 1907. Cum puteau însă răspunde înaltelor năzuinţe din trecut oamenii acestui loc denumit în acelaşi timp „Drumul oii", „Drumul ţintei", „Drumul sării"? Cu un negoţ încheiat adesea prin apă de lemn — greu de ieşit din limanul cu ape stătute ale înapoierii. Despre gradul de dezvoltare al aşezării, unul din marii săi pămînteni, Gala Galaction, scria că „e mai mult un sat decît un tîrg". Nici măcar şuierăturile, obosite sau ţîfnoase ale trenurilor ce se-ncrucişau aici, zi şi noapte, din toate direcţiile, n-au putut urni din moţăială „tîrgul mai mult sat". Un singur element s-a păstrat din starea de letargie de odinioară, o curiozitate ce ţine de pitorescul natural al locului: la intrarea şi ieşirea din gara Roşiori Nord, trenurile sînt întîmpinate şi petrecute de stoluri de porumbei.

Drumul evoluţiei Roşiorilor nu putea fi decît unul singur. Pe care a păşit cu hotărîre întregul popor avîndu-i port-drapel pe comunişti: drumul eliberării sociale şi naţionale. Cu ce zestre a pornit oraşul la început de drum?

O spune, în limbajul sec al cifrelor, „inventarul" făcut în 1948, cu prilejul naţionalizării: ţesătoria de bumbac şi fabrica de ulei „Pănculescu" — ambele cu 246 muncitori — patru mori (din care două „sistematice"), o brutărie, o fabrică de cirnaţi şi două tăbăcării. Iar ca locuinţe, două sau trei clădiri mai acătării, în marea căsuţelor de lut şi paiantă.

Citeva repere din drumul parcurs: o producţie-marfă industrială de peste 4 miliarde lei (material rulant, maşini şi agregate agricole şi pentru industria alimentară, textile, tricotaje etc.); 22 000 locuri de muncă în industrie, din care 15—16 mii sînt ocupate de localnici; peste 5 000 apartamente cu 18 000 de locatari (mai mulţi decît întreaga populaţie din 1971). În dreptul celor 73 km de străzi, pavate şi asfaltate, al celor 23,5 km canale menajere şi 3,5 pluviale, al celor 59,5 km reţea de apă, acum 40 de ani se putea pune fără greş cifra zero. Apoi, 4 licee şi şase şcoli generale, cu 11 000 de elevi şi şcolari dintr-o populaţie de 35 000 locuitori (în urmă cu patru decenii, 56 la sută din populaţie era analfabetă)... Pentru cincinalul următor se preconizează construirea a încă aproape 2 500 apartamente.

Cum arată însă cetăţeanul Roşiorilor de Vede din zilele noastre? Pornim de la o cifră sintetică: 2 000 lei. Ceea ce înseamnă valoarea medie anuală a activităţii edilitar-gospodăreşti, depuse de fiecare din cei 35 000 locuitori ai oraşului. Adică 70 milioane lei anual.

— Unde se pot vedea rezultatele materiale ale acestei munci? — l-am întrebat pe tovarăşul *Anton Storobăneanu*, preşedinte al comitetului executiv al consiliului popular orăşenesc.

— Cum, unde? Pretutindeni, începînd cu lucrările de fundaţie ale blocurilor pînă la trandafirii plantaţi în centrul oraşului, la crăiţele ce împodobesc spaţiile verzi, în înfrumuseţarea şi întreţinerea întregului oraş. Dar valoarea muncii cetăţeneşti pentru înfrumuseţarea şi întreţinerea oraşului nu se reduce numai la expresia ei în bani, ci contribuie şi la formarea acelui simţ de responsabilitate cetăţenească, a mindriei fiecăruia pentru realizările tuturor. Dar o singură hîrţie pe o stradă curată sau un geam crăpat la un bloc „scos parcă din cutie" bat la ochi mai mult decît grămada de gunoi pe-o uliţă gloduroasă sau decît fereastra lipsă la o magherniţă. De aceea, vrei, nu vrei, într-un oraş nou trebuie să fii om nou. Să răspunzi adică nu numai de fapta ta, ci şi de a concitadinului tău. Iar dacă pui umărul, nu te lasă inima să-l vezi pe altul indiferent, necum să închizi ochii la cel care strică chipul oraşului.

— Înseamnă că chipul nou al oraşului a dus la transformarea cetăţenilor lui?

— Nu în măsura cuvenită. E vorba în primul rînd de acel indiferentism al unora ce se lasă mai greu dezrădăcinat. Dar nu lăsăm ca evoluţia conştiinţei să se producă de la sine. Pentru un geam spart la blocurile cvartalului Elena Doamna (blocuri cu panouri solare pe acoperiş), geam din cauza căruia ploaia s-a scurs „ca la ea acasă" pe scări, fără ca vreun locatar să scoată un cuvînt, s-a făcut un întreg caz. Deputatul *Nicolae Manolache* a vorbit întregii sesiuni a consiliului popular de această întîmplare, cu scopul ca povestea cu geamul să facă ocolul oraşului. Locatarii cu pricina sînt acum printre primii şi la întreţinerea propriului bloc şi la activităţile de înfrumuseţare a oraşului.

Însemnări din Roşiori de Vede

La fel s-au petrecut lucrurile şi cu căminele de nefamilişti, unde locuiesc aproape 1 000 de muncitori ai întreprinderilor din oraş. Povesteşte tovarăşa *Florina Bărbuţ*, secretar al consiliului orăşenesc al F.D.U.S.:

— Părea că există toate condiţiile ca tinerii să se integreze în viaţa oraşului la fel de bine ca în munca lor în uzină: camere frumos mobilate, aparate de radio, televizoare etc. Şi totuşi existau „ferestre" prin care în cămine pătrundeau delăsarea, indiferenţa, ba uneori chiar lipsa de civilizaţie sau necuviinţa. În afară de întărirea controlului din partea organizaţiilor U.T.C., a conducerilor întreprinderilor, am folosit încă o metodă sugerată de lucrătoarea *Ioana Raicu*, membră a Organizaţiei Democraţiei şi Unităţii Socialiste de la „Textila": „Comisii ale O.D.U.S., alcătuite din bărbaţi şi femei mai în vîrstă, să facă vizite în căminele de nefamilişti «cu probleme» — a propus ea. În faţa unui egal de vîrstă mai poţi cîrti. Chiar în faţa conducerii întreprinderii mai poţi aduce scuza cum că în producţie eşti bun. Dar în faţa cuiva ce-ţi poate fi tată sau mamă, n-ai ieşire".

Cetăţeanul face chipul străzii, strada oglindeşte spiritul de gospodar al cetăţeanului. Cum arată străzile Roşiorilor primăvara, vara? Cu adevărate covoare verzi împodobite cu flori. Cu parcuri în care înfloresc zeci de mii de crăiţe, maci sau salvie. Povesteşte tovarăşul *Oprea Tatarici*, preşedintele comitetului orăşenesc O.D.U.S.: „Şi pînă acum oamenii ieşeau la muncă. Semănau iarbă, cultivau flori, dar erau apoi lăsate în grija... primăriei. N-apuca iarba să iasă, că locul era gata bătătorit de copii. Am hotărît ca în organizaţiile noastre să înfiinţăm un fel de „sfat al bunicilor" care există în fiecare bloc, dacă nu la fiecare scară. Bunici care altfel ştiu să se poarte cu cei micuţi. De aici a pornit altă iniţiativă: repararea pieselor de pe suprafeţele de joacă ale copiilor. Consiliul popular i-a însărcinat cu rezolvarea acestei probleme pe deputaţii *Constantin Crăsneanu*, directorul Întreprinderii mecanice şi de material rulant, şi *Gheorghe Teodorescu*, pensionar. Cea de-a doua propunere a venit de la comitetele de părinţi de pe lîngă şcoli şi licee: „Ce-ar fi dacă elevii, în loc să meargă pe cîmp după plante medicinale, le-ar cultiva în parcuri şi-n spaţiile verzi? Şi frumuseţe în plus, şi economie de timp". Drept răspuns, consiliul popular l-a însărcinat pe deputatul *Alexandru Teacă*, directorul Liceului nr. 2, să organizeze această activitate. Fiecare şcoală sau liceu îşi au acum repartizate suprafeţe şi obţin anual aproape 5 000 kg de plante medicinale.

Într-adevăr, oraşul Roşiori de Vede este nou nu numai prin construcţiile sale, ci şi prin oamenii săi. Oameni care îşi cinstesc trecutul prin faptele lor prezente, menite să adauge noi frumuseţi materiale şi spirituale localităţii. Oameni care ştiu nu numai să întrevadă viitorul socialist al oraşului, dar plămădesc în mod real acest viitor. În ziua documentării noastre — era duminică dimineaţa — în parcul din zona Elena Doamna ieşiseră la „toaleta de primăvară" a oraşului peste 300 de oameni. Mai tîrziu, aveam să aflăm de la primar, care colinda dintr-un loc al oraşului în altul, dar se şi oprea muncind alături de cetăţeni, sfătuindu-se cu ei, că pe întreg cuprinsul oraşului au muncit în acea zi aproape 10 000 de oameni. Am auzit aici una din propunerile născute în asemenea condiţii, de muncă umăr la umăr: crearea unei alei a scriitorilor legaţi de acest oraş. Cu Grămăticul, cu Depărăţeanu, cu Galaction, cu Stancu, cu Preda... „Cu ai noştri" — spunea unul din cetăţeni vorbind de marile condeie ale ţării legate de Roşiori. „Ca să-i şi vedem, să fie cu noi oamenii Teleormanului, ai oraşului Roşiori".

...Oameni ai Roşiorilor. În gara nouă, una dintre cele mai moderne din ţară, femeia de serviciu *Gherghina Dan* închide geamurile spre peron, îndeamnă un grup de călători să vorbească mai încet şi dispare dincolo de uşa pe care scrie „Mama şi copilul". Încercăm să o urmăm, dar ne avertizează cu degetul la gură: „Încetişor să nu se trezească. Mama lui e din Timişoara, a dat o fugă pînă-n oraş după treburi. Să doarmă copilul". L-a rugat şi pe impiegatul Gheorghe Becheru să-i avertizeze pe mecanicii de locomotivă ca la plecare să sune mai puţin. „Aşa-i aici la noi la Roşiori", îi răspunde mulţumirilor mamei cînd ea a revenit.

La plecări şi la sosiri, trenurile de călători sînt însoţite în gara de pe Vedea de stoluri de porumbei. Zboară aproape de ferestre, apoi se înalţă, dau ocol oraşului şi revin pe acoperişul turnului de apă guruind. Parcă ar zice „Ro-şi-ori". Nu vi se pare?

Laurenţiu DUŢĂ
Stan ŞTEFAN
corespondentul „Scînteii"

40 DE ANI DE MARI IZBÎNZI SUB STINDARDUL PARTIDULUI

(Urmare din pag. I)

ţioase şi elegante care circulă în Timişoara. Dar producem şi alte lucruri de mare tehnicitate, cum ar fi aparatajul de comandă pentru locomotive electrice şi vagoane de metrou, pentru excavatoare şi maşini de haldat, apoi aparataj de sudură de toate tipurile — ultima comandă: 15 linii de sudură automată pentru Întreprinderea de autoturisme Piteşti... Avem un nomenclator de 329 de produse moderne... Ce am fost? În 1954 aveam 170 de angajaţi. Azi avem 3 600. Produceam atunci anual în valoare de 6 milioane lei. Azi — în valoare de 600 de milioane. Şi încă ne extindem. 160 de milioane lei investiţii numai în acest an... Export în Elveţia, R.F.G., Olanda, Thailanda, Pakistan, Egipt şi în multe alte ţări. Aşa că, faţă de ce sîntem, punctul de la care am plecat e mai mult simbolic. Noi sîntem, de fapt, o creaţie a timpului de extraordinară înflorire economică de după Congresul al IX-lea.

Tot astfel se poate vorbi despre oricare dintre întreprinderile constituite pe girbovitul trunchi al unor industrii de altădată. Şi al căror numitor comun de astăzi este întinerirea, spectaculoasa lor renaştere.

Argumente despre tinereţea Timişoarei

Unei porţiuni din Calea Buziaşului timişorenii îi spun acum, neoficial, dar cu mindrie, „Bulevardul tehnicii de vîrf". Pentru că acolo au apărut în ultimii ani (acolo şi nu doar acolo) cîteva mari şi moderne întreprinderi aparţinînd, din toate punctele de vedere, noului. Între ele — „Electrotimiş". În pauza festivităţii în cadrul căreia întreprinderii i s-a înmînat „Ordinul Muncii" clasa I pentru locul I pe ţară în întrecerea socialistă din anul 1983, un coleg de breaslă timişorean ne-a oferit o „fişă" succintă: „A intrat în producţie în 1973. Produce utilaje, instalaţii de înaltă clasă, piese de schimb, scule, ştanţe şi matriţe pentru industria electrotehnică şi electronică. În 11 ani a dotat cu maşini şi instalaţii moderne 30 de întreprinderi noi din domeniul electrotehnicii şi electronicii. Se remarcă maşinile de prelucrat prin procedee neconvenţionale — „Eler" şi „Elerofir" (tăierea metalelor dure prin electroeroziune). O singură asemenea maşină poate costa între 50 000 şi 250 000 de dolari. Apoi instalaţii de trefilat metale nobile, pînă la secţiuni de 0,015 mm. Întreprinderea trece anul acesta la fabricaţia unor roboţi industriali de vopsire".

Unei întreprinderi noi din Timişoara i se spune, pe scurt, „fabrica de memorii" (memorii electronice, fireşte). De fapt ea poartă o denumire complexă: „Centrul de cercetare ştiinţifică, inginerie tehnologică şi producţie industrială pentru tehnică de calcul Bucureşti, filiala Timişoara". În fapt, o fabrică trăind în cea mai organică simbioză cu cercetarea ştiinţifică pe care o valorifică direct şi operativ. Pentru personalul ei muncitor scara calificării începe de la tehnician. „Pînă anul acesta am produs în exclusivitate memorii pentru tehnica de calcul — ne spune directorul, ing. Tiberiu Ilin — trecînd apoi succesiv de la memorii simple pentru maşini de facturat la module de memorii cu ferite şi, în cele din urmă, printr-o elaborare proprie, la memorii cu semiconductori cu circuite integrate. Numai în cincinalul trecut unitatea noastră a scutit ţara de importuri în valoare de peste 100 de milioane de dolari..."

Chiar şi cu o memorie electronică fabricată aici — ca să folosim un joc de cuvinte — ar fi imposibil de evocat ceva din trecutul industrial al Timişoarei care să semene cu ceea ce este azi.

Ar putea să pară un paradox: numărul întreprinderilor industriale a scăzut, la Timişoara, faţă de cel moştenit la naţionalizare. Fuseseră **200**. Sînt acum **75**. Dar ce forţă au aceste întreprinderi noi sau renăscute! Să apelăm la statistici:

● În **1950** volumul producţiei industriale globale era de aproximativ **2 miliarde lei**. În **1965 — 4,7 miliarde**. În **1983 — 31 miliarde lei**. Deci de circa şapte ori mai mult decît acum 19 ani.

● În perioada **1950—1964** s-au investit **3 miliarde lei**. Pentru ca în perioada de a 2-a (**1965—1983**) să se investească de 12 ori mai mult: **36 de miliarde lei**.

Ca peste tot în România, socialismul a operat şi aici în adîncime, a dat forţă şi dinamism unei industrii care, dincolo de spoiala unor denumiri orgolioase, cantonase în arhaism şi rutină. Perioada de după Congresul IX al partidului concentrează creşterile cele mai substanţiale, atît cantitative, cît şi calitative.

Străbătînd oraşul vei întîlni adesea, pe faţada unei ziduri noi (cum este acel superb bloc turn circular al Institutului de sudură şi încercări de materiale sau imensul paralelipiped din beton şi sticlă al Centrului de cercetări ştiinţifice şi inginerie tehnologică pentru maşini de ridicat şi transportat uzinal) sau la intrarea unor vechi clădiri atent şi solid restaurate, firmele unor instituţii ştiinţifice. Pentru că Timişoara este şi un **oraş al ştiinţei**. Funcţionează aici 38 de institute şi filiale de cercetări (fără a lua în acest calcul şi considerabila activitate de cercetare a instituţiilor de învăţămînt superior); desfăşoară o prodigioasă activitate aproape 5 000 de cercetători. În 1983 ei au realizat 2 196 de obiective de cercetare dintr-o tematică de avangardă ştiinţifică, între care tehnologiile neconvenţionale, automatizarea şi robotizarea proceselor tehnologice, produse ale tehnicilor de vîrf şi multe altele.

Timişoara — un **oraş al tinereţii**? Da, fără îndoială. Al unei tinereţi dezinvolte şi romantice, însetate de cunoaştere şi dornice de afirmare. Pentru că la Timişoara trăiesc şi învaţă 20 000 de studenţi, grupaţi, majoritatea, într-un superb oraş în oraş — oraşul universitar, conglomerat de construcţii noi. 12 500 de locuri în cămine studenţeşti. Se înfiinţase, în 1920, o şcoală politehnică cu două specializări (doi ani de studiu) şi 117 studenţi. Pînă în 1944 i se adăugase doar o foarte modestă facultate de construcţii. Pentru ca, din 1945, să înceapă o necurmată ascensiune universitară. Pînă la impresionantele cifre de azi. Patru mari instituţii universitare (Institutul politehnic „Traian Vuia", Universitatea, Institutul agronomic, Institutul de medicină) cuprind 12 facultăţi cu 81 de specializări. Timişoara universitară — o dimensiune nouă, solară, ce i s-a conferit oraşului. O nouă şi consistentă infuzie de tinereţe.

Era, şi înainte vreme, socotit un oraş frumos. Şi era, fără îndoială, dacă excludem periferiile sordide. Numai că aceste periferii constituiau ponderea fondului urbanistic. În acelaşi ziar „Luptătorul bănăţean", din 3 noiembrie 1944, într-un reportaj cu titlul „Colonia mizeriei" (termenul de „colonie" se aplica, generic, tuturor cartierelor muncitoreşti mărginaşe) citim următoarele: „În cartierul Mehala există o colonie de muncitori aduşi în stare de mizerie... Sînt impozite peste impozite. Impozitele către primărie şi către stat reprezintă aproape tot rezultatul muncii. Oamenii nici nu ştiu de ce plătesc impozite comunale. Primăria n-a făcut şi nu face absolut nimic pentru ei. Drumuri nu sînt. Lucrări edilitare nu se fac. De canalizare să nici nu mai vorbim..."

Cartierul Mehala este acum unul dintre cele mai recente cartiere de blocuri (încă în extindere) ale oraşului. Cartierele noi ale Timişoarei tind să cuprindă de jur-împrejur vechiul centru, scutind oraşul de ultimele vestigii ale fostelor periferii.

Dintr-o statistică a construcţiilor de locuinţe:

● S-au construit pînă în 1965 — 6 284 de apartamente.

● Din 1965 pînă la sfîrşitul anului 1983 s-au construit 27 552 de apartamente.

Deci de aproape patru ori şi jumătate mai mult decît într-o perioadă anterioară, aproximativ egală calendaristic.

— Tovarăşul Nicolae Ceauşescu a făcut 11 vizite de lucru la Timişoara în cele aproape două decenii de cînd conduce destinele partidului şi ale ţării noastre — spune primarul oraşului, tovarăşul Petru Moţ. Şi, aşa cum se întîmplă pretutindeni în ţară, după fiecare vizită a preşedintelui ţării municipiul nostru s-a îmbogăţit cu încă o etapă de realizări fără precedent. S-a interesat, de fiecare dată, în amănunt de toate aspectele şi domeniile vieţii şi dezvoltării noastre. Şi astfel oraşul a crescut, a devenit aşa cum îl vedeţi, l-aş numi un oraş „cu foc continuu", cu o puternică activitate economică, ştiinţifică, socială, culturală. Timişoara se află într-un perpetuu proces de întinerire. Forţa acestei tinereţi i-o datorează celui care cu atîta clarviziune şi pasiune revoluţionară a orientat întregul proces al valorificării şi dezvoltării resurselor noastre, puterii noastre de creaţie.

La o întrunire publică muncitorească din 5 decembrie 1944, pentru constituirea primului comitet cetăţenesc în cartierul timişorean Fabric, un comunist spunea: „Oamenii ţării noastre prind cu deosebită seriozitate sensurile adevărate ale libertăţii. Au priceput că dezrobirea de la 23 August înseamnă şi înţelegerea nevoii de a lua pe propria lor răspundere, cu forţele lor organizate, efortul de realizare a noilor condiţii de viaţă pentru masele largi, reparînd nedreptăţi de veacuri".

În istoria de patru decenii ce a urmat totul s-a petrecut întocmai. Destinul Timişoarei reprezintă una dintre strălucitele confirmări ale acestui adevăr.

Două săptămîni după întrunirea pe care o aminteam, la Timişoara se afla un oaspete căruia ziarul comunist local i-a luat un interviu scriind: „Din ochii lui senini şi calzi radiază toată vrerea şi hotărîrea de luptă..." De multe ori de atunci încoace avea să mai fie îmbrăţişat oraşul de ochii aceştia. Cu căldură, cu omenească şi comunistă grijă pentru destinul oraşului şi al locuitorilor săi.

În spiritul sarcinilor subliniate de tovarășul Nicolae Ceaușescu

ÎN AGRICULTURĂ — PENTRU REALIZAREA DE PRODUCȚII RECORD ÎN 1984

CULTURILE PRĂȘITOARE — ÎNTREȚINUTE EXEMPLAR!

- **Pretutindeni, la prășit trebuie să participe, alături de cooperatori și mecanizatori, ceilalți locuitori ai satelor**
- **Specialiștii din unitățile agricole au datoria să asigure executarea unor lucrări de cea mai bună calitate, care să garanteze menținerea densității optime**

TELEORMAN — Hărnicia oamenilor se vede după suprafețele prășite

Ploile căzute la sfîrșitul săptămînii trecute în județul Teleorman au favorizat dezvoltarea culturilor prășitoare, dar și înmulțirea buruienilor. Ca urmare, comandamentul județean pentru agricultură a stabilit, zilele acestea, noi măsuri menite să asigure folosirea mijloacelor mecanice și mobilizarea forței de muncă de la sate la lucrările de întreținere a culturilor. Pînă în seara zilei de 15 mai, sfecla de zahăr a fost prășită manual pe 78 la sută, iar mecanic — pe 29 la sută din cele 11 000 hectare cultivate. La floarea-soarelui, în cooperativele agricole prima prașilă manuală s-a efectuat pe 50 la sută, iar cea mecanică — pe 17 la sută din suprafață. De la directorul adjunct al direcției agricole județene, tovarășul Doru Ștefănescu, am aflat că în județ există 170 echipe cu peste 1 750 de mecanizatori, 1 750 echipe mixte cu 3 850 mecanizatori și 53 800 cooperatori, precum și 1 200 echipe cu aproape 23 500 cooperatori, la care se adaugă alți locuitori ai satelor. Activitatea de întreținere a culturilor este organizată în acord global.

Cum se desfășoară aceste lucrări în unitățile agricole din consiliul agroindustrial Buzescu? „Anul trecut, în unitățile din consiliul nostru am realizat producții mici de sfeclă de zahăr și floarea-soarelui — ne spune tovarășul Marin Dulcă, președintele consiliului. De aceea, acum acordăm o atenție deosebită acestor culturi care au răsărit bine și se dezvoltă viguros. În această perioadă punem accentul pe două aspecte: executarea la timp a prașilelor și păstrarea densității stabilite la hectar". Într-adevăr, în raidul nostru prin cooperativele agricole din această zonă a județului aveam să constatăm că specialiștii, cadrele de conducere, primarii comunelor urmăresc îndeaproape calitatea lucrărilor de întreținere și încadrarea lor în perioadele optime.

Pe ogoarele cooperativei agricole din comuna Peretu se executa prima prașilă manuală pe ultimele suprafețe din cele 400 hectare cultivate cu floarea-soarelui. Aici, la ferma nr. 4, se afla și președintele unității, Ion Tăbăcitu. „Întrucît avem forță de muncă suficientă, am hotărît să înlocuim, pe suprafețe cît mai mari, prașilele mecanice cu prașile manuale. Aceasta ne va permite să efectuăm lucrări de bună calitate și să economisim importante cantități de carburanți". Avansat este aici și prășitul sfeclei de zahăr, care s-a realizat pe 150 hectare din suprafața totală de 200 hectare. De asemenea, prima prașilă manuală s-a încheiat pe toate cele 40 hectare cu cartofi. Au început lucrările de întreținere și la porumb, cultură care ocupă 1 100 hectare. Știind că nivelul retribuției este nemijlocit legat de realizarea și depășirea producției prevăzute, cooperatorii și mecanizatorii care s-au angajat să lucreze în acord global se străduiesc acum să facă prașile la timp și mai ales să mențină densitatea optimă. Din experiența anului trecut, ei s-au convins de avantajele acestui sistem de organizare și retribuire a muncii.

Pe cele 150 hectare semănate cu sfeclă de zahăr, cooperatorii din Nenciulești executau rărirea plantelor. Președintele cooperativei, Tudor Mihăiță, controla cum se respectă normele agrotehnice. „Pregătim o recoltă de peste 37 tone la hectar — ne spune el. În acest scop, urmărim menținerea unei densități de 100 000—110 000 plante la hectar".

Conducerea consiliului agroindustrial a trebuit să se ocupe mai mult de îmbunătățirea organizării muncii la C.A.P. Buzescu. De ce? Pentru a se preveni situația de anul trecut, cînd, datorită neîntreținerii corespunzătoare a culturilor, recoltele obținute au fost mai mici decît cele planificate. De la primarul comunei, Iancu Geambașu, am aflat că s-au luat măsuri pentru realizarea întregului volum de lucrări prin participarea la efectuarea lor, pe bază de contract-angajament, și a altor locuitori — lucrători de la instituțiile și unitățile economice locale, navetiști, crescători de animale, pensionari. Bunăoară, din cele 650 hectare cultivate cu porumb, aproape jumătate au fost luate în primire — de la întreținere și pînă la recoltare — de alți locuitori ai comunei, în afara membrilor cooperatori. O asemenea acțiune a fost întreprinsă și la cooperativa agricolă de producție din Mavrodin, membrii comitetului comunal de partid fiind în fruntea celor care au preluat lucrările de întreținere a culturilor de porumb în acord global.

Pe ansamblul județului, în zilele următoare, ritmul prășitului la culturile semănate în această primăvară trebuie intensificat, mai ales în consiliile agroindustriale Roșiori de Vede, Dobrotești, Drăgănești-Vlașca și Nanov, ceea ce impune organizarea temeinică a muncii, mobilizarea generală a tuturor forțelor apte de muncă din fiecare localitate.

Stan ȘTEFAN
corespondentul „Scînteii"

STADIUL EFECTUĂRII PRIMEI PRAȘILE MANUALE LA CULTURA SFECLEI DE ZAHĂR în cooperativele agricole, în procente, pe județe, în seara zilei de 15 mai. Județele notate cu o linie nu cultivă sfeclă de zahăr (pe baza datelor furnizate de Ministerul Agriculturii)

BUZĂU: În ritm susținut, cu toată răspunderea pentru recoltă

Ploile căzute în ultimele două zile ale săptămînii trecute în majoritatea zonelor județului Buzău au afectat într-o oarecare măsură desfășurarea lucrărilor de întreținere a culturilor. Imediat ce terenurile s-au zvîntat, prima prașilă manuală la sfecla de zahăr și floarea-soarelui a fost reluată cu toate forțele, marți și miercuri înregistrîndu-se viteze de lucru superioare celor planificate, în medie, cu 200—300 hectare. Pe ansamblul județului, prima prașilă a fost executată pe mai bine de 6 000 hectare din cele 12 500 hectare cultivate cu sfeclă de zahăr și pe circa 6 000 hectare din cele 24 500 hectare cu floarea-soarelui.

Faptul că întreaga suprafață cu culturi prășitoare este repartizată în acord global pe ferme și echipe a întărit mult răspunderea cooperatorilor și a mecanizatorilor pentru executarea la timp și în condiții de bună calitate a lucrărilor de întreținere. Mai mult, așa cum a stabilit comandamentul județean pentru agricultură, în unitățile din cele 14 consilii agroindustriale se pune un accent deosebit pe mobilizarea tuturor locuitorilor de la sate pentru efectuarea a cel puțin trei prașile manuale, avîndu-se în vedere faptul că, spre exemplu, din cele 24 500 hectare cultivate cu floarea-soarelui, doar 6 500 hectare au fost erbicidate. Tot în legătură cu întreținerea culturilor, inginerul Ion Marcoșanu, directorul Întreprinderii de industrializare a sfeclei de zahăr Buzău, a tinut să ne spună: „În acest an, am asigurat o mai directă implicare a specialiștilor din fabrică și a celor 19 agenți agricoli din teritoriu în scopul realizării și chiar depășirii producției medii planificate de 33 200 kg sfeclă de zahăr la hectar. Împreună cu specialiștii din unitățile unde sînt repartizați, ei urmăresc acum, direct în cîmp, desfășurarea lucrărilor de întreținere, respectarea densității de 100 000 plante recoltabile la hectar, răspunzînd astfel de realizarea producției pînă la livrarea ei în toamnă". Deci, răspunderea producătorilor pentru recoltă este dublată în acest an și de cea a beneficiarului.

Ieri dimineață, la C.A.P. Gherăseni, prima prașilă manuală pe cele 240 hectare cultivate cu sfeclă de zahăr se apropia de sfîrșit. Împreună cu cooperatorii lucrau în cîmp specialiștii și personalul tehnico-administrativ al unității. „Întreaga suprafață este repartizată în acord global pe echipe — ne spune inginerul Valeriu Călin, președintele cooperativei agricole Gherăseni. Creșterea rapidă a buruienilor ne-a determinat să urgentăm efectuarea primei prașile manuale și deci să suplimentăm forțele. Condițiile de vegetație și dezvoltare sînt mult mai bune decît anul trecut și, de aceea, trebuie să profităm acum de fiecare «fereastră» de timp bun de lucru pentru a asigura întreținerea exemplară a tuturor culturilor".

Continuîndu-ne raidul în consiliile agroindustriale Pogoanele, Mihăilești și Ziduri ne-am convins de importanța pe care o acordă comitetele comunale de partid, conducerile unităților agricole efectuării la timp și de calitate a lucrărilor de întreținere. Împreună cu cooperatorii, echipe de funcționari și navetiști prășeau de zor sfecla de zahăr și floarea-soarelui. Lucrările trebuie însă mult intensificate în unitățile din consiliile agroindustriale Balta Albă, Măgura, Poșta Cîlnău, Topliceni și Stîlpu, unde se înregistrează serioase restanțe și o insuficientă mobilizare a forței de muncă, îndeosebi la prășitul florii-soarelui.

Stelian CHIPER
corespondentul „Scînteii"

POTENȚIALUL GOSPODĂRIILOR ȚĂRĂNEȘTI — MAI BINE VALORIFICAT

CÎND CONSILIILE POPULARE VIN ÎN SPRIJINUL GOSPODARILOR, EFECTIVELE DE ANIMALE CRESC

Înfăptuirea întocmai a prevederilor din Programul unic de creștere a producției în gospodăriile populației și a celor cuprinse în Decretul Consiliului de Stat privind contractările și achizițiile de animale, păsări și produse animaliere constituie, în acest an o preocupare de prim ordin a consiliilor populare din județul Bacău. Gospodăriile populației din zona necooperativizată și cele ale cooperatorilor au contractat să vindă statului 13 700 bovine, peste 11 300 porci, 27 000 ovine, 775 tone carne de pasăre și iepure, 178 600 hectolitri lapte de vacă, 23 668 hl lapte de oaie, aproape 13 milioane bucăți ouă, precum și însemnate cantități de cartofi, fasole, fructe și legume. Pentru a spori și mai mult contribuția gospodăriilor populației la fondul de autoaprovizionare și fondul de stat au fost luate măsuri ca, pînă la sfîrșitul anului 1985, în cele peste 145 000 de gospodării personale din zona cooperativizată și de munte a județului să se ajungă la circa 77 000 de vaci cu lapte, 170 000 porci, 290 000 oi, 1,5 milioane găini ouătoare, 1,6 milioane iepuri de casă, 146 000 familii de albine etc. Cifre mobilizatoare, dar pe deplin realizabile.

Pentru sporirea efectivelor și creșterea producției zootehnice este necesar să se asigure crescătorilor animale în număr corespunzător. Iată de ce organele de specialitate și consiliile populare au întocmit programe de activitate cu măsuri concrete care prevăd producerea în fiecare comună a unui număr tot mai mare de purcei, pui, iepuri etc. care să fie livrați și crescuți în gospodăriile personale, înființarea de noi circumscripții agrozooveterinare, dispensare veterinare etc. În ancheta de față am urmărit cum se acționează în această direcție, ce rezultate se obțin.

„Faptul că gospodăriile populației din județul nostru dețin 55 la sută din suprafața de pășune și 60 la sută din cea de fînețe ilustrează convingător potențialul material de care dispun acestea pentru a crește și livra pe bază de contract un număr mare de animale și cantități sporite de produse animale — ne spune inginerul Gheorghe Antochi, directorul direcției agricole. Totuși, rezultatele sînt nemulțumitoare. În județ sînt comune — Dărmănești, Agăș, Oituz, Cașin — unde încărcătura de taurine la suta de hectare de teren agricol nu depășește 50—80 de capete, iar numărul porcilor și al păsărilor este mult prea mic. Studiind cauzele am ajuns la concluzia că oamenii nu au posibilitatea să-și procure animalele pe care să le crească. Tocmai de aceea am organizat în anul trecut, ce-i drept doar în unele comune, maternități de scroafe, incubatoare pentru pui, de unde am livrat gospodăriilor populației aproape 9 000 de purcei și peste două milioane de pui de o zi, precum și crescătorii de iepuri. Întrucît nu s-a reușit să se livreze populației materialul biologic la nivelul cerințelor, am trecut la organizarea unor maternități de scroafe în fiecare cooperativă agricolă, cooperativă de producție, achiziții și desfacere a mărfurilor, ca și pe lîngă consiliile populare comunale autofinanțate. Vom livra din aceste maternități crescătorilor cu gospodării personale aproape 20 000 de purcei înțărcați. Am stabilit, totodată, cooperativele agricole de producție și asociațiile pentru creșterea animalelor care vor produce vițele de prăsilă în vederea împrospătării efectivelor de vaci din gospodăriile populației".

DIN EXPERIENȚA JUDEȚULUI BACĂU

Dealtfel, în județul Bacău există experiențe bune în acest domeniu, mai ales în satele și comunele din consiliile unice agroindustriale Filipești, Helegiu, Sascut, Răcăciuni. La Sascut, bunăoară, cooperativa agricolă a livrat în anul trecut producătorilor particulari mai mult de 400 de purcei înțărcați. La ora actuală, în comună sînt cinci maternități de scroafe, organizate pe lîngă unitățile economice mari. Toți purceii obținuți în aceste maternități vor fi vînduți sătenilor cu condiția ca să-i îngrașe și să-i livreze statului pe bază de contract. Aici există, de asemenea, o matcă de 1 500 de iepuri și aproape 300 de familii de albine care vor fi înmulțite și distribuite gospodăriilor populației.

Inginerul Petru Plăcintă, directorul I.A.S. „Avicola" Bacău, ne-a spus: „Față de 160 000 pui de găină difuzați în anul trecut, vom livra în acest an circa 330 000. Acestora li se vor adăuga alți 300 000 pui de curcă și 100 000 pui de rață. Pînă acum au și fost livrați producătorilor 200 000 de pui". Tot în vederea asigurării unui număr mai mare de pui de găină, la Bacău, Răcăciuni, Podu Turcului, Tîrgu Ocna au fost înființate patru stații de incubație cu o capacitate de 270 000 de ouă, iar la Girleni se înființă o fermă de reproducție a asociației economice intercooperatiste Buhuși. În total vor fi livrați crescătorilor de păsări din județ peste 3 milioane pui de o zi.

Din discuțiile purtate cu specialiști, cu crescători de animale am reținut că acest material biologic care se asigură centralizat, pe plan județean, nu satisface pe deplin nevoile pentru realizarea efectivelor planificate. Viteii, purceii, puii trebuie de fapt produși în sate, în gospodăria fiecărui crescător de animale. „Eu cresc în fiecare an cîte un vițel, 25 de oi, 2 porci, 50—60 de găini, fără să cumpăr nimic din afara gospodăriei" — ne spunea Ion Corobană, crescător de animale din satul Berești. La fel ca el procedează mulți săteni din Ghimeș — Făget, Balcani, Solonț și din alte localități ale județului. Există însă comune unde organele locale, conducerile unităților agricole așteaptă să le vină din altă parte viței, purcei și păsări. Ne-am oprit la Berzunți, comună din zona necooperativizată a județului. Aici, în evidența consiliului popular există peste 2 500 hectare de teren agricol, 1 000 hectare de pășune și fînețe, 350 hectare izlaz, dar numărul animalelor este mult prea mic față de posibilități: 810 vaci și junonci și 700 de porci în cele circa 1 600 de gospodării. Situație asemănătoare și în comuna Cașin, tot din zona necooperativizată. Tovarășa Margareta Orban, primarul comunei, spunea că, după publicarea Programului unic, biroul executiv al consiliului popular a luat măsuri să se înființeze două maternități de scroafe, s-au stabilit 21 de gospodării ale populației care să crească scroafe.

Măsuri asemănătoare care să conducă la asigurarea materialului biologic necesar pentru gospodăriile populației au fost luate și în alte localități. În multe comune din consiliile unice Podu Turcului, Traian, Hemeiuș, Izvoru Berheciului, ca și în zona necooperativizată au fost organizate maternități de scroafe, microincubatoare, crescătorii de iepuri și viermi de mătase etc. Prin urmare, în județul Bacău prevederile Programului unic au prins viață. Este necesar însă ca, în lumina indicațiilor conducerii partidului, organele și unitățile agricole, consiliile populare să acționeze cu și mai multă stăruință pentru a asigura materialul biologic absolut necesar sporirii efectivelor de animale.

Gheorghe BALTĂ
corespondentul „Scînteii"

Toate terenurile agricole trebuie cultivate pînă la ultimul metru pătrat!

(Urmare din pag. I)

țiune de însămînțare a crovurilor și a terenurilor joase din luncile Dunării și Ialomiței, care au fost afectate de excesul de umiditate din această primăvară. În alte județe au fost identificate și însămînțate cu furaje terenurile dintre construcțiile zootehnice, au fost restrînse la strictul necesar platformele pentru depozitarea furajelor sau a gunoiului de grajd. Am putea da numeroase exemple care demonstrează nu numai spirit gospodăresc, ci și o înaltă răspundere pentru folosirea integrală a pămîntului — mare avuție a țării.

Evident, există și alte rezerve de creștere a suprafeței arabile, a terenurilor care pot și trebuie să fie cultivate neîntîrziat. Este suficient ca președinții consiliilor populare sau cadrele de conducere din unitățile agricole să arunce o scurtă privire asupra cîmpului sau a terenurilor din jurul construcțiilor gospodărești și vor identifica alte mii de metri pătrați de pămînt care nu au nici o destinație. De-a lungul drumurilor și al liniilor de cale ferată, pe marginile unor rîuri, multe suprafețe sînt ocupate cu gunoaie sau diferite reziduuri care nu numai că diminuează suprafața agricolă, ci dau o imagine neplăcută, dăunează mediului. Printr-o amplă acțiune la care să participe locuitorii comunelor respective, aceste terenuri trebuie curățate, pregătite corespunzător și însămînțate imediat. Modul în care este gospodărit pămîntul unei localități constituie cea mai fidelă oglindă a spiritului gospodăresc al celor aleși la conducerea comunelor sau orașelor.

Deși ne aflăm la mijlocul lunii mai, încă nu este prea tîrziu pentru ca în toate localitățile, cu sprijinul organelor și al organizațiilor de partid, consiliile populare să desfășoare o amplă acțiune de identificare a tuturor terenurilor necultivate, indiferent de mărimea și de deținătorii lor, pentru a fi pregătite și însămînțate imediat. Nu trebuie să existe „pămînt al nimănui"! Totul trebuie arat și însămînțat. Unde nu se poate pătrunde cu tractorul să se are cu plugul tras de animale, iar unde nu se poate lucra nici în acest fel să se sape cu cazmaua. O bucată de pămînt de aici, una de dincolo se vor aduna sute și sute de hectare, care, rodind, vor aduce oamenilor și țării un plus de recoltă. În acest an, solul are umezeală suficientă. În asemenea condiții, nu se poate admite sub nici o formă ca o porțiune de teren să rămînă necultivată!

Cultivarea fiecărui metru pătrat de pămînt constituie o problemă de mare răspundere, care trebuie să preocupe în aceste zile organele și organizațiile de partid, consiliile populare și conducerile unităților agricole. Indiferent de deținători, pămîntul este o mare avuție națională, el aparține întregii societăți și, de aceea, prin măsuri gospodărești bine gîndite, care să fie aplicate fără întîrziere, trebuie să se asigure cultivarea tuturor terenurilor, oricît de mici ar fi ele ca întindere sau ca potențial productiv. Aceasta este în interesul economiei naționale, al unităților agricole, al tuturor oamenilor muncii de la sate și orașe, al întregului nostru popor!

ÎN INDUSTRIE — PRODUCȚIA FIZICĂ — REALIZATĂ RITMIC ȘI INTEGRAL!

(Urmare din pag. I)

2 În primul rînd, **vom intensifica activitatea de cercetare geologică la mare adîncime** pentru a pune mai bine în evidență două noi zăcăminte de țiței, a căror exploatare va determina importante creșteri de producție. De asemenea, potrivit programului întocmit, la întregul parc de sonde vor fi aplicate noi măsuri tehnologice care să ducă la **creșterea factorului final de recuperare a țițeiului din zăcăminte.** Totodată, vom efectua tratamente tensio-active la peste 20 de sonde și vom reactiva 10 sonde vechi, iar pînă la finele primului semestru vor fi puse în funcțiune încă 4 sonde noi. Se va extinde, de asemenea, forajul subteran la mina de petrol Sărata Monteoru. În aceste zile, consiliul oamenilor muncii, sub îndrumarea comitetului de partid, a trecut la elaborarea unui program de măsuri în spiritul sarcinilor și indicațiilor date de tovarășul Nicolae Ceaușescu la recenta plenară a Consiliului Național al Oamenilor Muncii, program care vizează, în principal, mai buna organizare a activității brigăzilor și, în special, a formațiilor de intervenții la sonde, scurtarea timpului la reparații și diminuarea pierderilor de producție în timpul intervențiilor. Prin aceste măsuri și printr-o puternică mobilizare a forțelor, **colectivul schelei noastre are condiții să îndeplinească prevederile de plan la toți indicatorii și să obțină pînă la finele acestui an o producție suplimentară de peste 5 000 tone țiței.**

3 Este vorba de aprovizionarea neritmică cu substanțe chimice pentru tratarea țițeiului, în special cu săpunuri naftenice, precum și pentru tratarea fluidelor de foraj la sondele de mare adîncime. Ne confruntăm, ca și anul trecut, cu serioase greutăți în ce privește calitatea acumulatorilor și a anvelopelor. De asemenea, nu avem asigurat întreg necesarul de prăjini din oțel MOC-11 pentru pompajul la peste 2 500 metri.

„Programe concrete de măsuri pentru recuperarea restanțelor"

Ing. **Nicolae IONESCU**,
director adjunct al Schelei de producție petrolieră Boldești

1 De la începutul anului, pe ansamblul schelei s-a acumulat o restanță la producția planificată de țiței de 20 600 tone. În vederea îmbunătățirii activității de producție, **la nivelul fiecărei brigăzi s-au stabilit programe concrete de măsuri pentru recuperarea restanțelor.** De la începutul lunii aprilie înregistrăm zi de zi o creștere a nivelului de producție. **În prima decadă a lunii mai s-a extras zilnic cu 30—35 tone mai mult țiței decît în aprilie,** ceea ce atestă că eforturile noastre încep să se materializeze în obținerea unor producții mai mari de țiței.

2 Știm că sîntem răspunzători pentru realizarea integrală a planului, de care depinde direct și nivelul retribuției. **Întregul colectiv al schelei lucrează în acord global și este retribuit numai și numai după rezultatele muncii.**

Sporirea producției de țiței a schelei depinde însă și de activitatea Schelei de foraj Boldești din cadrul trustului nostru. Trebuie să arăt că dacă cele 17 sonde noi planificate pe patru luni ne-ar fi fost predate la timp, altele erau și rezultatele noastre. Or, noi am preluat de la foraj numai cinci sonde, care și ele au debite mai mici decît cele estimate inițial. Pentru a impulsiona activitatea de foraj s-a stabilit, împreună cu specialiștii trustului și ai schelei de foraj, un program care urmărește recuperarea restanțelor în acest domeniu. Sîntem pregătiți să efectuăm cu maximă operativitate probele de producție la sondele noi. **Acum lucrăm cu 12 formații în trei schimburi și timpul de punere în producție a sondelor s-a redus cu două și chiar trei zile.** O altă cale de sporire a producției o constituie **urgentarea lucrărilor de reparații capitale.** Cele 7 sonde aflate în reparații capitale vor fi date în exploatare cu cel puțin două săptămîni mai devreme, cîștigînd astfel zilnic 10—15 tone țiței. Alte 20 tone de țiței vor fi obținute zilnic prin **perfecționarea activității de intervenții la sonde.** Există în cadrul schelei formații care merită să fie evidențiate pentru operativitatea și calitatea lucrărilor de intervenții la sonde. Trebuie să spun însă că mai avem și formații, ba chiar și brigăzi complexe, unde lucrurile nu merg prea bine. La Urziceni și Chițoran a fost nevoie să înlocuim șefii de brigadă, să punem în locul lor alți oameni mai dinamici, mai fermi în asigurarea ordinii și disciplinei tehnologice. Organizațiile noastre de partid, comuniști, desfășoară **o susținută activitate politico-educativă.**

O atenție deosebită acordăm creșterii factorului final de recuperare a țițeiului. În lunile viitoare urmează să extragem pe această cale, suplimentar față de programele întocmite, 5 000 tone țiței. De asemenea, ne-am propus să mărim numărul de adiționări, reperforări, tratamente cu diferite substanțe tensio-active, astfel încît să creștem debitul potențial al fondului nostru de sonde. Vom efectua circa 2 000 de asemenea operații, care vor determina realizarea unei producții de 7 000—8 000 tone țiței.

3 Multe din problemele de care depinde sporirea producției de țiței putem și sîntem hotărîți să le rezolvăm cu forțe proprii. Cîteva probleme de aprovizionare cu care sîntem confruntați în prezent — mă refer mai ales la lipsa troliilor — cad însă în sarcina trustului nostru și a ministerului de resort. În încheiere, doresc să exprim **angajamentul petroliștilor noștri că în întîmpinarea aniversării actului istoric de la 23 August 1944 și a celui de-al XIII-lea Congres al partidului vom depune toate eforturile pentru a recupera în întregime restanțele** și a realiza integral sarcinile de plan ce ne revin în acest an.

„În centrul preocupărilor — asigurarea de randamente maxime în exploatarea sondelor"

Ing. **Gheorghe DONA**,
directorul Schelei de producție petrolieră Zemeș — Bacău

1 Pe primele patru luni, planul la producția de țiței a fost realizat doar în proporție de 96 la sută. Cu excepția lunii ianuarie, cînd planul a fost realizat și depășit, în celelalte luni rezultatele în producție au fost influențate de greutățile create de masivele căderi de zăpadă și, ca atare, s-a acumulat o restanță de circa 6 000 tone de țiței. Conform programelor pe care le-am întocmit, **întreaga restanță va fi recuperată pînă la finele primului semestru.**

2 Mai mult de 97 la sută din producția unității noastre se realizează din zăcăminte și prin sonde vechi. De aceea, pentru creșterea producției executăm **un volum sporit de lucrări geologo-tehnologice în vederea intensificării proceselor de extracție,** utilizăm injecții de apă în zăcăminte, săpăm noi sonde de indesire. În perioada care a trecut din acest an, am efectuat peste 300 de operații și lucrări geologo-tehnologice, care s-au soldat cu un aport de producție de 12 000 tone de țiței. Dintre acestea remarc aportul operațiilor de fisurări hidraulice, cu o eficiență de 100 tone de țiței pe fiecare operație, ca și pe cel al tratamentelor cu solvenți care sporesc producția de țiței cu 30 de tone la fiecare operație. În zona noastră, cea mai eficientă metodă se dovedește a fi injecția cu apă. La ora actuală, peste 50 la sută din producția schelei se realizează pe seama acestei operații geologo-tehnologice. De aceea, toate cele șapte formații de lucru acordă prioritate executării lucrărilor de creștere a factorului de extracție la sonde și zăcăminte, conform programului stabilit de compartimentele de specialitate. Ne-am intensificat, totodată, eforturile și pentru săparea pe zăcămintele vechi a unor sonde de îndesire, completare de gabarit și înlocuire. Deoarece unitatea de foraj cu care conlucrăm are un volum mare de lucrări, am venit în ajutorul ei cu patru formații puternice de lucru, constituite din sondorii schelei noastre. Avem convingerea că prin măsurile tehnice și organizatorice întreprinse, **planul pe acest an va fi îndeplinit și depășit.**

3 Problemele cu care ne confruntăm nu sînt deosebite, ci obișnuite, inerente activității pe care o desfășurăm. Ne-am propus, între altele, să dezvoltăm sectorul de operații speciale, în vederea intensificării producției de țiței la sonde. În acest scop, **avem nevoie în continuare de unele utilaje speciale — agregate HC-400, cisterne tip fluid-foraj.** De asemenea, **pentru stabilizarea muncitorilor și specialiștilor în zonele greu accesibile unde se situează schela noastră solicităm repartizarea unui număr sporit de locuințe.**

Răspunsurile primite demonstrează că în unitățile menționate se desfășoară o activitate susținută pentru sporirea producției de țiței la nivelul sarcinilor de plan. Important este acum ca **în întreaga industrie a petrolului să se înregistreze un puternic reviriment în ce privește creșterea producției de țiței extras,** urmărindu-se cu prioritate:

- **Îndeplinirea zi de zi a sarcinilor de plan la nivelul fiecărei formații de lucru, brigăzi de producție și schele de producție petrolieră;**
- **Realizarea programelor de foraj, astfel încît sondele noi să fie predate la termenele stabilite sau chiar mai devreme;**
- **Scurtarea termenelor prevăzute la lucrările de probe și de punere în exploatare a sondelor noi;**
- **Extinderea tehnologiilor moderne de extracție în vederea creșterii afluxului de țiței la sonde și ridicării factorului de recuperare a țițeiului;**
- **Îmbunătățirea activității de intervenție și reparații, folosirea la capacitate maximă a parcului de sonde;**
- **Respectarea de către furnizorii de materiale și echipamente din cadrul Ministerului Industriei Metalurgice, Ministerului Industriei Chimice și Ministerului Industriei Construcțiilor de Mașini a contractelor încheiate cu unitățile din ramura petrolului.**

Anchetă realizată de **Dan CONSTANTIN**
cu sprijinul corespondenților „Scînteii"

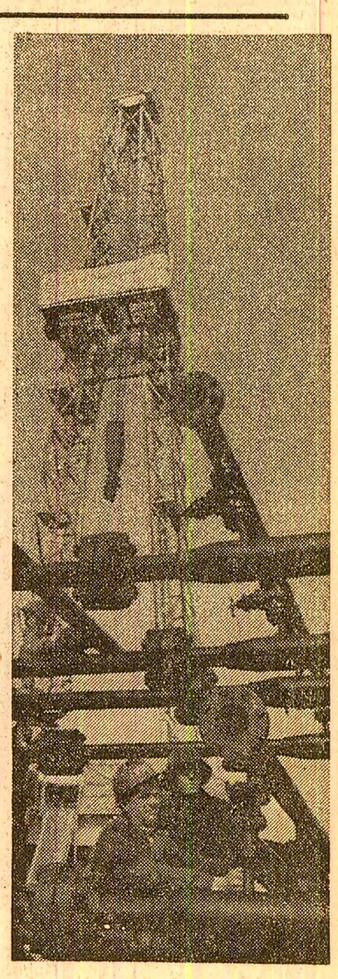

UNITATEA ŞI INDEPENDENŢA PATRIEI – idealuri permanente ale poporului român

de acad. Ştefan PASCU

Sînt nenumărate în istoria noastră momentele ce pun în lumină permanenţa idealurilor de libertate, independenţă şi unitate naţională ale poporului român, lupta sa necurmată pentru a trăi liber şi stăpîn pe soarta sa într-o patrie liberă şi unită. Asemenea adevăruri fundamentale ale istoriei noastre naţionale au fost încă o dată reafirmate cu strălucire în ampla expunere rostită de tovarăşul Nicolae Ceauşescu la adunarea festivă consacrată sărbătoririi a 65 de ani de la făurirea statului naţional unitar român, arătîndu-se că măreaţa înfăptuire de la 1 Decembrie 1918 este rodul luptelor de veacuri ale poporului român şi, deopotrivă, chezăşia victoriilor măreţe pe care le prefigurează viitorul comunist al patriei. În această larg cuprinzătoare expunere este evocată, alături de alte momente ale luptei poporului român pentru independenţă şi unitate naţională, şi acţiunea memorandiştilor de la sfîrşitul veacului trecut, subliniindu-se semnificaţiile sale majore, faptul că ea a arătat limpede poporului român că înfăptuirea legitimelor sale idealuri naţionale nu poate fi rodul bunăvoinţei asupritorilor, ci rezultatul nemijlocit al luptei, eforturilor şi al jertfelor proprii. Acţiunea memorandiştilor, culminînd cu procesul ce le-a fost inscenat în mai 1894 la Cluj-Napoca, a pus în relief hotărîrea poporului nostru de a păşi ferm pe drumul luptei de emancipare naţională, puternicele legături de simţire şi de acţiune ce legau pe românii de pretutindeni, în ciuda frontierelor care încă îi mai despărţeau pe hărţi, iar nu în inimi. Prin toate acestea, lupta memorandiştilor se înscrie ca un moment de seamă al istoriei naţionale, pe care poporul nostru îl va omagia mereu cu vii simţăminte de preţuire.

În ziua de 7 mai 1894 Clujul avea o înfăţişare cu totul deosebită. Zeci de mii de oameni se agitau pe străzile oraşului veniţi din toate părţile Transilvaniei, mulţi şi de peste munţi, din România. Se judeca procesul fruntaşilor români „vinovaţi" de a fi redactat şi difuzat prin presă un mare memoriu, cunoscut sub numele de *Memorand*, un document ce dezvăluia lumii nedreptăţile ce domneau atunci în imperiul dualist austro-ungar şi opresiunea de nesuportat suferită de românii din Transilvania. Era, în fond, un rechizitoriu aspru dar drept împotriva unui regim politic anacronic, în care burghezia austriacă, în coaliţie cu burghezo-moşierimea maghiară, o mică minoritate din punct de vedere demografic, domneau, prin mijloace de forţă, asupra unor mari majorităţi : slavi de sud (iugoslavi), cehoslovaci, polonezi, români, ruteni, italieni. Opresiunea naţională se conjuga, într-o strînsă interdependenţă, cu cea socială şi împreună constituiau sistemul opresiv, anacronic, negat de întreaga lume civilizată.

În această situaţie care era calea de urmat de români pentru înlăturarea inechităţilor şi opresiunii ? Calea petiţiilor timp de un secol, de la *Supplex Libellus Valachorum* din 1791, se dovedise greşită. Împăratul de la Viena se dovedise nepăsător faţă de suferinţele „supuşilor săi". Concepţia „bunului împărat" nu mai găsea decît puţini adepţi, în rindurile clerului. Marea majoritate dintre conducătorii politici de frunte ai românilor îşi pierduseră cu totul încrederea, după ingratitudinea dovedită faţă de români de Franz Ioseph după revoluţia din 1848, repetată la 1867, prin anularea hotărîrilor dietei româneşti de la Sibiu din 1863—1864 şi încheierea compromisului compromitător, dualismul austro-ungar la 1867. Faţă de această situaţie, comitetul Partidului Naţional Român foloseşte o tactică „diplomatică", dejucînd jocul Vienei. Adresează împăratului Memorandul, după ce-l făcuse cunoscut lumii prin publicarea lui în presă, în trei limbi: română, maghiară, germană. Putea, în această situaţie, să-l trimită cancelaria imperială de la Viena unde voia, iar guvernul maghiar de asemenea. Scopul urmărit era pe deplin atins. Este, de aceea, explicabilă furia guvernanţilor austro-ungari.

Lumea luase cunoştinţă de faptul că în Transilvania, unde marea majoritate a populaţiei era formată din români, censul era cu mult mai ridicat decît în alte părţi ale imperiului, fiind exclusă, astfel, o mare parte a românilor de la unul din drepturile fundamentale ale popoarelor civilizate din secolul al XIX-lea. Luase cunoştinţă lumea că românii erau excluşi de la funcţii superioare şi limba română din administraţie, cu toate că românii alcătuiau majoritatea absolută a populaţiei. Luase lumea cunoştinţă de faptul că cele trei milioane de români nu aveau nici o catedră la instituţiile de învăţămînt superior, nu aveau gimnazii şi şcoli medii economice şi pedagogice de stat.

Putea fi plimbat *Memorandul* necitit de la Viena la Budapesta şi invers, căci lumea cunoştea adevărul „neindoios", că românii *„muncesc pămîntul acesta şi jertfesc din roadele muncii lor, plătind fel de fel de dări pentru susţinerea statului"*. Cunoştea lumea alt adevăr „neindoios", că românii *„ca oşteni aduc jertfă de sînge pentru apărarea ţării"* şi, de asemenea mai luase cunoştinţă de încă un adevăr „neindoios" dovedit *„prin mii de şcoli pe care le-au înfiinţat şi le susţin prin propriile mijloace, că ei au conştiinţă naţională... că au cunoştinţă despre importanţa lor etnică, geografică şi politică, îşi cunosc drepturile"*. După cum luase cunoştinţă şi despre spiritul în care fusese alcătuit Memorandul, spirit rezumat în cuvintele rostite încă în 1890 de fruntaşul politic Ioan Raţiu: *„Memorandul trebuie... să combată sistemul şi regimul, dar nu naţiunea maghiară... Atacul să se restringă la aristocraţi şi privilegiaţi, căci aceştia sînt şi au fost inamicii noştri neîmpăcaţi, pe cînd poporul lor şi al secuilor au iobăgit deopotrivă cu noi"*.

Solidarizarea lumii civilizate cu Memorandul românilor este dovedită de presa din toate ţările, inclusiv de o parte a celei din Austria şi Germania, care-l comentează şi-l justifică, de numeroasele intruniri şi manifestaţii în sprijinul revendicărilor româneşti. Este unul din motivele, pe lîngă febrila activitate diplomatică din acei ani, a amînării procesului memorandiştilor timp de doi ani. Pînă cînd, sub presiunea burghezo-moşierimii maghiare, guvernul hotărăşte judecarea procesului la Cluj, în 7 mai şi zilele următoare din anul 1894.

Impresionantă a fost reacţia în România la vestea acestei hotăriri. 23 de mitinguri au avut loc în ziua de 19 aprilie, în mai multe oraşe, tîrguri şi sate din România, cu participarea a zeci şi sute de mii de oameni. Un ziar festiv, cu numele „19 aprilie", se publică: liste de subscripţie în favoarea memorandiştilor se organizează; sute de telegrame sînt trimise autorităţilor cu îndemnul de a interveni în favoarea memorandiştilor; foi volante, poezii, gazete cu caracter festiv se răspîndesc peste tot. Numeroase manifestaţii de solidaritate cu memorandiştii au loc în ajunul începerii procesului, la 6 mai.

O mare agitaţie cuprinsese poporul român din Transilvania în perioada dintre hotărîrea judecării memorandiştilor şi începerea procesului. Tineretul studios şi intelectualitatea cutreieră satele pentru a încuraja pe cei timizi, pentru a le consolida încrederea celor însufleţiţi, pentru a asigura prezenţa la Cluj, în ziua procesului, a unei mari mulţimi de oameni. Apelul studenţilor către „poporul român" cerea tuturor românilor să fie conştienţi de importanţa luptei în acel moment crucial, caracterizînd procesul memorandiştilor *„coloană pe care se va înscrie una din două : energie sau laşitate, conştiinţă sau nepăsare, viaţă sau moarte"*. Şi s-a scris, aşa cum o dorea unanimitatea poporului român : energie, conştiinţă, viaţă.

Ziua de 7 mai înseamnă începerea procesului în sala Redutei din Cluj. 20 de fruntaşi români sînt siliţi să apară înaintea juriului, între care Ioan Raţiu, Gheorghe Pop de Băşeşti, Vasile Lucaciu, Iuliu Coroianu, Mihail Velici ş.a. Şi tot atîţia apărători.

Mulţimile se adunară cu zecile de mii în oraşul de pe Someş. Foarte mulţi moţi coborîră înarmaţi cu uneltele agricole, aşa cum coboriseră la 3/15 mai 1848 pe Cîmpul Libertăţii din Blaj. Atmosfera era foarte fierbinte, gata să explodeze, aşa cum fusese cu 46 de ani în urmă, într-o altă zi de mai. Cuvintările lui Ioan Raţiu şi Vasile Lucaciu, reprezentanţii burgheziei intelectuale române din Transilvania, au reuşit cu greu să liniştească mulţimile agitate. Un apel este adresat „poporului român", care era înştiinţat că *„libertatea naţională, drepturile omului şi onoarea cetăţeanului sînt trase în judecată"*. O delegaţie formată din trei ţărani, anume aleşi din trei regiuni diferite ale Transilvaniei, este trimisă la Viena pentru a aduce la cunoştinţa împăratului nemulţumirile românilor.

În urma apelului, alte sute şi mii de ţărani se îndreaptă spre Cluj. Pentru a preîntîmpina „izbucnirea revoluţiei", mii de jandarmi şi de soldaţi sînt trimişi în oraşul de pe Someş. Cu ajutorul acestora mulţimile au putut fi scoase din oraş, în timp ce în sala Redutei, unde procesul continua, sînt introduşi jandarmii „pentru siguranţa publică".

Aprecierile jignitoare formulate de unii membri ai juriului la adresa mulţimilor adunate la Cluj au provocat filipica lui Vasile Lucaciu : *„această măreaţă şi spontană manifestare a poporului român a fost o satisfacţie dată celui mai sfînt adevăr, celei mai sfinte cauze"*, care a dovedit lumii că *„noi şi ei una sîntem, că noi, ca cetăţeni liberi, nu ne mişcăm singuri pentru interesele şi libertăţile noastre"*, că *„în această mişcare sîntem întovărăşiţi de masa mare a întregului popor"*.

În ultimele zile de judecată, cele mai dramatice şi mai emoţionante, s-au înfruntat cu şi mai multă vigoare două concepţii politice, aceea a guvernanţilor burghezo-moşierimii maghiare intolerante şi a burgheziei intelectuale române nedreptăţite, reprezentanta poporului român oprimat. Cuvintul de încheiere a procesului l-a avut Ioan Raţiu, demn, curajos, care aducea la cunoştinţa lumii întregi, de pe banca acuzaţilor, ci ceea ce se judeca la Cluj nu era procesul unor persoane singulare, ci procesul întregului popor român, ameninţat în existenţa sa, declarînd că **„existenţa unui popor nu se discută, se afirmă"**. Rolurile se inversară. Memorandiştii nu mai erau acuzaţi, ci acuzatori. Cu atît mai mult, cu cît dovezile de solidaritate ale poporului cu conducătorii sporesc în fiecare zi. Întruniri au loc în sate şi oraşe şi care hotărăsc răscoala în caz de condamnare a memorandiştilor şi organizarea unei mari adunări protestatare la Alba Iulia; sute şi sute de scrisori şi telegrame, întărite de zeci şi sute de semnături.

Solidaritatea poporului român se manifestă şi mai puternic în timpul procesului, peste graniţele politice despărţitoare de fraţi. Comitete de solidaritate se înfiinţează în mai multe oraşe din România; muncitorimea din Bucureşti şi din Ploieşti protestează, prin moţiuni votate în adunări publice, împotriva asupririi românilor. Socialiştii din România, prin intermediul presei, îşi reinnoiesc solidaritatea cu românii din Transilvania.

Este impresionantă solidaritatea opiniei publice străine cu cauza românilor transilvăneni. Zeci de ziare din Franţa, Italia, Belgia, Anglia, Olanda şi chiar unele din Austria şi Germania, sute de personalităţi politice, de cultură şi de ştiinţă din aceleaşi ţări se declară făţiş susţinătorii cauzei poporului român.

Burghezo-moşierimea maghiară însă, sfidînd opinia publică europeană, a pronunţat, prin juriul de la Cluj care-i reprezenta cu fidelitate interesele, o pedeapsă de 31 ani şi 2 luni şi o sumă de bani, drept cheltuieli de judecată.

Mişcarea memorandistă, încheiată cu faimosul proces de la Cluj, poate fi considerată, pe bună dreptate, o altă coloană puternică şi trainică, spre susţinerea edificiului naţional, alături de cele ce reprezentau revoluţia de la 1848, Unirea Principatelor, Independenţa României. Şi toate la un loc menite să o susţină şi să o consolideze pe cea din 1918, cea mai impunătoare, cea mai impresionantă întruchipare a tuturor coloanelor de pînă atunci.

Şi care se vor îmbogăţi cu încă una, frumoasă şi puternică şi trainică şi aceasta, aceea care reprezintă revoluţia de eliberare socială şi naţională din august 1944. Una condiţionînd-o pe cealaltă şi toate împreună, coloanele edificiului naţional se înfrumuseţează şi se consolidează cu fiecare zi prin efortul întregii naţiuni socialiste, prin realizările fără precedent, spre înflorirea societăţii noastre socialiste multilateral dezvoltate, spre întărirea necontenită a unităţii naţiunii noastre socialiste în jurul Partidului Comunist Român, al secretarului său general, tovarăşul Nicolae Ceauşescu; prin politica de pace şi colaborare între popoare, a partidului şi a încercatului şi prestigiosului său conducător, asigurînd României socialiste un loc de cinste şi demnitate între popoarele lumii. Partid şi conducător, care înţeleg că în dezvoltarea fără oprire a patriei socialiste, trecutul de luptă, de sacrificii şi jertfe ale poporului român pentru marile idealuri şi aspiraţii general umane şi deopotrivă ale poporului român, ale acestuia mai mult chiar decît a multor altora — libertate şi dreptate, socială şi naţională, independenţă şi unitate naţional-statală — constituie o puternică temelie pe care se ridică măreaţa construcţie, România socialistă. Partid şi conducător neobosit şi temerar care preţuiesc în cel mai înalt grad faptele înaintaşilor — mase populare şi conducători înţelepţi şi curajoşi — pentru progresul societăţii, pentru democraţie şi dreptate, asemenea celor petrecute cu nouă decenii în urmă, fapte în care văd un nesecat izvor de tărie, un necontenit îndemn la strădanii închinate unui unic şi înalt ţel — gloria şi măreţia României socialiste.

tv

15,00 Telex
15,05 Agronomia TV
15,20 Imagini din Norvegia — documentar
15,35 Studioul tineretului. Colocvii despre tinereţe, ideal, muncă şi creaţie. Ediţie realizată în colaborare cu Comitetul judeţean Bihor al U.T.C.
16,20 Desene animate
16,30 Închiderea programului
20,00 Telejurnal (parţial color) ● Sub semnul anului jubiliar
20,20 Actualitatea în economie. Orientările şi cerinţele formulate de tovarăşul Nicolae Ceauşescu la plenara Consiliului Naţional al Oamenilor Muncii — program de muncă însufleţitor pentru progresul economic al ţării
20,35 Laureaţi ai Festivalului naţional „Cîntarea României". Cîntece şi dansuri populare din Ţara Bîrsei interpretate de ansamblul folcloric al Palatului culturii din Braşov
20,50 Lumea contemporană şi confruntările de idei. Neofascismul — recidiva întunericului
21,10 Patru decenii de cultură socialistă. Literatura şi arta anilor noştri — contribuţie de seamă la făurirea marii epopei spirituale a muncii şi vieţii poporului român
21,30 Film serial : „Zborul vulturului" (color) — partea I. Coproducţie Suedia — R.F.G. Regia : Jan Troell
22,20 Telejurnal (parţial color)
22,30 Închiderea programului

CARNET CULTURAL

Mureş. În cinstea celei de-a 40-a aniversări a revoluţiei de eliberare socială şi naţională, antifascistă şi antiimperialistă şi Congresului al XIII-lea al partidului, în localităţile judeţului Mureş se desfăşoară manifestarea „Luna muzeelor pentru tineret". Cu acest prilej, în holul cinematografului „Arta" din Tîrgu Mureş a fost vernisată o amplă expoziţie fotodocumentară, organizată de muzeul judeţean, care ilustrează momente importante din lupta purtată de-a lungul anilor de poporul nostru pentru dobîndirea independenţei naţionale. Expoziţii similare au fost deschise şi în oraşele Sighişoara, Reghin, Tîrnăveni, Luduş şi Sovata. Concomitent, au fost organizate, de asemenea, conferinţe, expuneri şi simpozioane pe teme istorice vizînd educaţia patriotică, revoluţionară a tineretului. **(Gheorghe Giurgiu).**

Bacău. Pe scenele căminelor culturale din Podu Turcului, Răcăciuni, Săuceşti, Traian, Agăş şi Pîrgăreşti s-a desfăşurat cea de-a doua etapă a dialogului-concurs „Sub flamurile lui August", amplă manifestare cultural-artistică organizată de Comitetul judeţean de cultură şi educaţie socialistă în cadrul Festivalului naţional „Cîntarea României". Au luat parte peste 20 000 de artişti amatori reuniţi în 640 de formaţii corale, de teatru, dansuri, brigăzi artistice etc., reprezentînd cele 12 consilii unice agroindustriale din judeţ. Spectacolele au fost precedate de vernisarea unor expoziţii de artă populară cu lucrări realizate de membrii cercurilor de creaţie de la sate. **(Gheorghe Baltă).**

Iaşi. La Iaşi se desfăşoară cea de-a VIII-a ediţie a Festivalului muzicii româneşti, manifestare organizată de Consiliul Culturii şi Educaţiei Socialiste, împreună cu Comitetul judeţean de cultură şi educaţie socialistă. Această ediţie se bucură de participarea unor reputate colective artistice din ţară, între care Orchestra simfonică şi Corul Radioteleviziunii Române, Ansamblul de balet al Teatrului muzical „Fantasio" din Constanţa, corala „Prietenii muzicii" din Baia Mare, formaţiile conservatorului „George Enescu". În programul manifestării sînt înscrise concerte simfonice, recitaluri vocal-instrumentale, concerte de cameră, spectacole corale. **(Manole Corcaci).**

Buzău. În judeţul Buzău se află în plină desfăşurare noua etapă a concursurilor cultural-artistice „Dialogul hărniciei", la care participă formaţiile, brigăzile şi soliştii amatori din unităţile economice, şi „Cei mai buni continuă", la care sînt antrenaţi elevii din şcoli şi licee. Spectacolele prilejuite de ambele concursuri se constituie într-un omagiu adus patriei, partidului, oamenilor zilelor noastre. Se remarcă, de asemenea, răspunsurile de notă maximă ale majorităţii concurenţilor la proba : „Vă cunoaşteţi judeţul ?". **(Stelian Chiper).**

Botoşani. În organizarea Universităţii cultural-ştiinţifice, într-un mare număr de unităţi economice şi instituţii din municipiul Botoşani se desfăşoară, în perioada 15 mai — 5 iunie, o suită de manifestări sub genericul „Producţivitate, calitate, exigenţă". Cadre universitare din Iaşi, Suceava, Bucureşti şi specialişti din unităţile botoşănene prezintă participanţilor, în funcţie de specificul activităţii lor, noi modalităţi şi procedee pentru influenţarea pozitivă a productivităţii muncii, a calităţii şi eficienţei produselor. **(Silvestri Ailenei).**

Alba. În localitatea Lancrăm s-a desfăşurat cea de-a 4-a ediţie a Festivalului de poezie Lucian Blaga. Programul manifestării a cuprins un concurs de creaţie şi unul de interpretare a poeziei lui Lucian Blaga, recitalurile de poezie „La curţile dorului", susţinut de actori ai Teatrului de stat din Sibiu, şi „Eu nu strivesc corola de minuni a lumii", interpretat de actori ai Teatrului Naţional din Cluj-Napoca, precum şi sesiunea de comunicări „Lucian Blaga — filozof al culturii". **(Ştefan Dinică).**

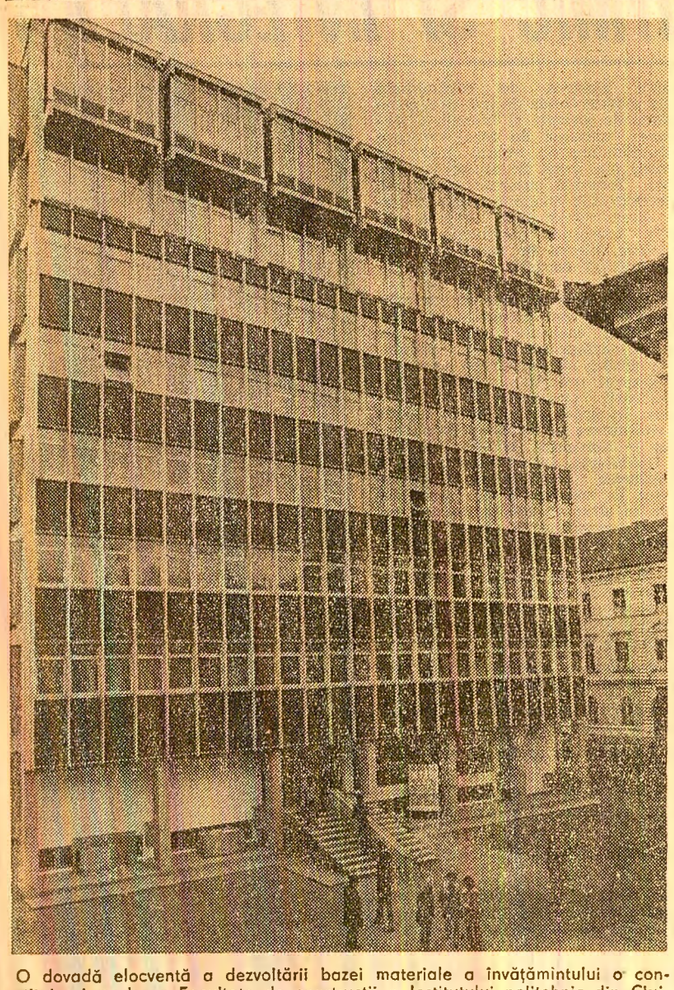

O dovadă elocventă a dezvoltării bazei materiale a învăţămîntului o constituie şi moderna Facultate de construcţii a Institutului politehnic din Cluj-Napoca

Festivalul naţional „CÎNTAREA ROMÂNIEI"

CLUBUL DE ÎNTREPRINDERE – spaţiu polivalent de educaţie

În cadrul complexului şi dinamicului nostru sistem educaţional, **clubul de întreprindere** ocupă un loc aparte, determinat în chip firesc de armonioasa confluenţă a muncii productive cu activitatea de făurire a omului nou. Finalitatea lui a fost dealtfel subliniată cu claritate de secretarul general al partidului, tovarăşul Nicolae Ceauşescu, atunci cînd spunea : **„O atenţie deosebită este necesar să acordăm activităţii caselor de cultură şi cluburilor din întreprinderi şi instituţii, care trebuie să se manifeste ca adevărate focare de educaţie şi cultură, de formare a conştiinţei socialiste a oamenilor muncii. Nu trebuie să existe întreprindere şi instituţie în care să nu se desfăşoare o intensă şi bine organizată activitate educativă, care să nu dispună de formaţii cultural-artistice".**

Avînd permanent în atenţie aceste cuvinte programatice, am vizitat în ultimul timp cîteva din cluburile unor întreprinderi din judeţe puternic industrializate, urmărind tocmai felul în care cluburile respective îşi asumă nobilul statut de foruri ale educaţiei revoluţionare.

Întreprinderea mecanică de material rulant „16 Februarie", Cluj-Napoca. Reporterul mărturiseşte că n-a fost la primul lui popas în această unitate care şi-a sărbătorit, încă din 1970, centenarul. Directorul clubului „Armonia", inimosul **Cornel Lazăr**, este relativ nou în muncă, însă secretarul de partid, tovarăşul **Marton Teodor**, un comunist care lucrează de 33 de ani în întreprindere, e o mai veche cunoştinţă şi — cum se întîmplă adesea în asemenea împrejurări — discuţia porneşte de la amintiri. De brigada artistică se ocupă tot inginerul **Mihai Teognoste**, printre artiştii amatori aflîndu-se strungarul **Arcadie Cubleşan** (care aduce izbitor la chip cu Ilarion Ciobanu), ca o statornică prezenţă ; ansamblul folcloric **„Transilvania"** a cucerit în anii din urmă noi lauri în „Cîntarea României", dar şi în ţări europene cu străvechi tradiţii culturale.

Dar problemele întreprinderii sînt altele, ţinînd de o **vîrstă a calităţii**, care impune noi soluţii tehnologice, o pregătire superioară şi o conştiinţă pe măsură. Nouă este apoi şi condiţia profesională a colectivului de aici, care pînă mai deunăzi se ocupa numai de **reparaţii**. Creaţia tehnico-ştiinţifică, asimilarea, proiectarea şi producerea unor utilaje moderne, competitive, cu beneficiari din ţară şi din străinătate, au devenit la I.M.M.R. cuvinte de ordine. Se lucrează intens la producerea cu forţe proprii a unor prese pentru încercat arcuri şi de montat tampoane, se asimilează tuburi de înaltă presiune, se reconditionează masiv piese prin metalizare cu pulberi sau cu sîrmă. „Dacă un arbore cotit nou, îmi explică secretarul de partid, costă în jur de 40 000 lei, reconditionarea lui în atelier ne costă doar 5 000—6 000 lei". Reţin amănuntul, ca şi însufleţirea cu care interlocutorul mă asigură că piesele reconditionate aici „sînt sufletul reparaţiilor", dar îi mărturisesc că m-ar interesa în primul rînd sufletul oamenilor, relaţia care se stabileşte între actuala lor condiţie profesională şi noua lor condiţie umană.

— Cele două aspecte sînt, într-adevăr, în strînsă legătură, convine el. Noi nu am neglijat niciodată munca de educaţie, activităţile politico-ideologice, fiindcă ştim că ele „dau tonul" conştiinţei şi modelează omul. Ne-am realizat exemplar sarcinile de producţie în toţi anii tocmai fiindcă ne-am preocupat constant şi de calitatea conştiinţei oamenilor muncii. Dacă doriţi să cunoaşteţi „secretele" noastre în activitatea cultural-educativă, atunci aflaţi că sînt în esenţă doar două. Noi punem un mare accent pe **animatori**, pe calitatea lor profesională şi artistică. Toţi sînt mecanici cu o înaltă calificare. Al doilea „secret" este caracterul **sistematic, polivalent** al activităţilor cultural-artistice şi politico-educative desfăşurate la club.

Examenul realităţilor ne-a confirmat exactitatea acestor afirmaţii. La I.M.M.R. are loc o activitate cultural-artistică intensă şi, totodată, multilaterală. Împreună cu directorul clubului şi cu cîţiva artişti amatori (între ei **Emilia Oltean, Victoria Felecan, Traian Vintilă**) „inventariez" formaţii şi acţiuni concomitent impresionante prin număr şi calitate. În ultimele două ediţii ale Festivalului naţional „Cîntarea României" ansamblul folcloric „Transilvania" a cucerit locul I pe ţară. Acelaşi loc l-au ocupat fanfara şi grupul de instrumente populare. Le secundează de aproape brigada artistică, formaţia de teatru, grupul folcloric feminin, formaţia de muzică uşoară şi, prezenţă mai rară în alte unităţi, **cineclubul**, distins în faza republicană cu un onorant premiu III pentru un film pe tema recondiţionării pieselor. Acum, muncitorii-cineaşti de aici finisează un film pe problema calităţii producţiei şi un altul folcloric. Simultaneitatea acestor creaţii filmice mi s-a părut simbolică, întru totul reprezentativă pentru stilul de a munci şi a crea propriu muncitorului cu o înaltă conştiinţă comunistă şi patriotică.

La clubul **„Armonia"** dau spectacole frecvent artiştii Naţionalului clujean, ai Filarmonicii şi ai Operei (în treacăt fie zis, într-o întreprindere cu 2 680 de incadraţi există 900 de abonamente la teatru, Operă şi Filarmonică), sînt vernisate expoziţii realizate în colaborare cu Muzeul de artă şi Biblioteca judeţeană. Universitatea cultural-ştiinţifică de la I.M.M.R. are, la rîndu-i, 12 cursuri (cu 1 000 de cursanţi) ţinute de reputaţi oameni de ştiinţă şi cultură. Directorul clubului ţine un adevărat „jurnal" al manifestărilor politico-ideologice şi cultural-educative desfăşurate aici. Numai în prima jumătate a lunii aprilie au avut loc dezbaterea despre **Educarea afectivităţii în familie**, evocarea **Are peste timp. Sub semnul celor 40 de ani de mari izbînzi**, cadranul politic **Continuitate şi innoire în politica externă a României**, o „joie a tineretului" punctată de o interesantă întîlnire cu fruntaşi în producţie ş.a. Şirul enumerărilor ar putea continua. Mai importantă însă decît epuizarea acestor titluri mi s-a părut semnalarea unei trăsături distinctive : **la „Armonia" nu există nici o zi în care să nu se desfăşoare cel puţin o activitate cultural-artistică sau politico-ideologică.** Alături de alţi factori, această **continuitate şi convergenţă** au făcut ca popularul club să fie distins cu premiul II în faza republicană a precedentei ediţii a „Cîntării României".

Alte repere ale activităţii cultural-educative sînt de semnalat la **Mediaş**, municipiu viguros industrializat din judeţul Sibiu. În condiţii diferite de la o unitate la alta, aici funcţionează 13 cluburi de întreprindere. Deşi am vizitat mai multe, am ales pentru investigaţii mai amănunţite doar două. Invecinate. La **Întreprinderea „Geamuri"**, el e mai mult o sală mică, polivalentă, ale cărei resurse sînt suplinite mulţumitor de primitorul club din incinta căminului de nefamiliişti. Cu **Ion Marghescu** facem un tur al secţiilor pentru a vedea cum se desfăşoară **propaganda vizuală** (în genere corespunzătoare), apoi deplîngem dispariţia din 1982 (!!?), din „motive obiective", a unor formaţii artistice. Planuri de reînfiinţare a lor există. Să sperăm că se va găsi şi energia necesară împlinirii lor ! E de observat totuşi că spaţiul aparent „impropriu" n-a împiedicat activitatea grupului satiric (10 membri), care a prezentat în ultimele luni patru programe, dintre care unul, **Stop, risipei !**, a obţinut locul I la faza municipală a „Cîntării României". Actualmente, artiştii amatori pregătesc un nou spectacol avînd ca temă „disciplina muncii". Şi datorită lui, mă asigură gazdele, numărul absenţelor nemotivate a scăzut la jumătate în comparaţie cu anul precedent. Tot la „club" se desfăşoară periodic **Sfatul oamenilor** şi întrecerile din cadrul concursului **Grupa sindicală — şcoală a autoconducerii muncitoreşti.**

Peste drum însă, la **Vitrometan**, există un club propriu-zis, unde se desfăşurau cîndva şi activităţi de amploare. Pînă a ajunge la el ne oprim la comitetul de partid din întreprindere. Notabilă este, consideră gazdele, propaganda prin conferinţe, ale cărei teme sînt legate de specificul unităţii, de educaţia patriotică, revoluţionară. O dezbatere despre **Contradicţia dintre ştiinţă şi religie** e încă vie în amintirea participanţilor. La punctul de informare politico-ideologică (bine aprovizionat cu literatură de specialitate) i-am găsit pregătindu-şi informările pe muncitorul **Gheorghe Pasăre** (care are la activ, la cei 59 de ani ai săi, circa 40 de inovaţii) şi pe tînărul inginer **Sorinel Şchiaucu.**

Activitatea cultural-artistică nu este însă pe măsura posibilităţilor acestui valuros colectiv. Sigur, există o brigadă artistică şi un colectiv de montaj literar (instructor : **Ilie Neamţu**), o formaţie de muzică uşoară („dirijată" de pasionatul **Grigori Helmuth**), un număr de solişti vocali, dar rezultatele lor nu sînt tocmai de relief. Clubul însuşi, trebuie să o spunem deschis, arată dezolant şi nu mirăm faptul că tinerii nu îi acordă o prea mare atenţie. În aşteptarea unor reparaţii, de a căror utilitate nu ne îndoim, lipseau urmele unui elementar spirit gospodăresc. Curăţenia părea să fi fost făcută într-un timp imemorial ; mobilierul dezafectat era îngrămădit într-un colţ întunecos. Iarăşi elocvent, drumul de acces spre club era noroios şi desfundat. Cîteva şedinţe de muncă patriotică ale organizaţiei U.T.C., ale membrilor de sindicat ar putea schimba multe din peisaj. La Vitrometan (unitate cu 3 340 de oameni ai muncii) se poate face mai mult şi mai bine nu numai în planul producţiei materiale. Construcţia în conştiinţă e nu mai puţin importantă, încît un reviriment al activităţii clubului se impune de la sine. Vom reveni în timp pentru a surprinde dimensiunile lui.

Ioan ADAM

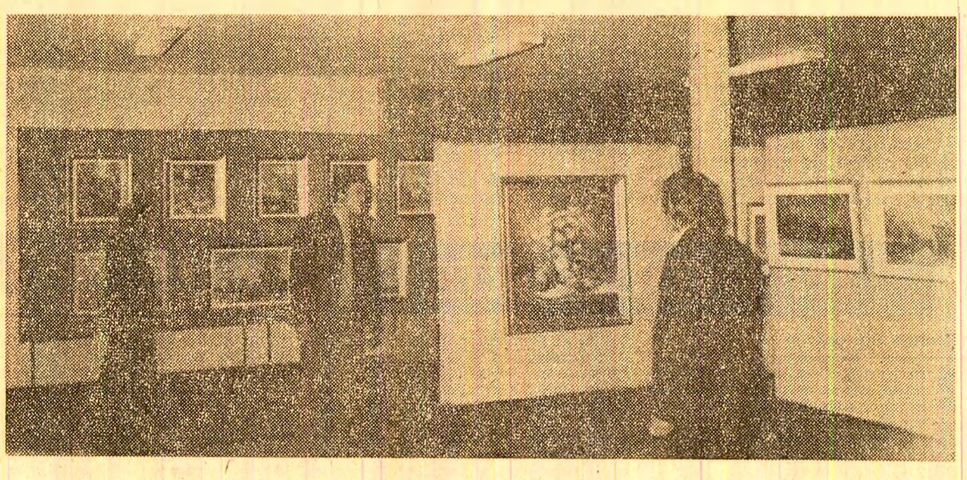

Expoziţia membrilor cenaclului plastic uzinal „România pitorească" de la Combinatul de fibre sintetice din Iaşi
Foto : **Leonid STRATULAT**

Cenaclul de artă plastică al uzinei

La Combinatul de fibre sintetice din Iaşi, un grup de lucrători şi specialişti au înfiinţat în 1978 un cerc de pictură. În total sînt acum 18 pictori amatori : lăcătuşi şi operatori chimişti, tehnicieni şi proiectanţi, ingineri. Conducerea acestui cenaclu a fost încredinţată inginerului şef al combinatului, Dan Mihăiescu, şi inginerului Ion Golovcencu, şeful secţiei fire III. La început, fiecare a venit cu cîte un tablou realizat acasă în timpul său liber. Apoi s-au creat condiţii pe la club şi pe la secţia de pictură şi de firme, unde, după orele de producţie, rămîn deseori plasticienii să lucreze. Ei au conceput şi realizat vitraliile la clădirea cantinei (după povestirile lui Ion Creangă, cu deosebire Harap Alb). În sfîrşit, au început să organizeze şi expoziţii, cum ne spunea Ion Golovcencu. Pînă acum au deschis vreo 30 în incinta combinatului şi la club. Cea mai recentă este consacrată celor două evenimente politice ale anului — a 40-a aniversare a eliberării patriei şi Congresul al XIII-lea al partidului. 8 expoziţii au fost găzduite în sala „Victoria", în sala „Rotonda" şi la Casa de cultură a sindicatelor din Iaşi, cu lucrări ale membrilor cenaclului. Acum pregătesc o expoziţie itinerantă.

Am vizitat şi noi expoziţia deschisă la clubul Combinatului de fibre sintetice Iaşi. Într-adevăr, fiind cu acces liber pentru toţi lucrătorii din zona industrială şi pentru toţi ieşenii, această expoziţie atrage zilnic numeroşi vizitatori. Criticul de artă Radu Negru ne spune : „Mihai Puiu, tehnician principal, expune o suită de peisaje concentrate ca observaţie şi desen, de o calitate lirică aparte privind natalul său cartier Tătăraşi, cu amintirile sale ; Nicolae Sarchis, proiectant, se situează şi el aproape ca raţionalitate a desenului, culorile lui sînt mai calde, o paletă participativă temperamental se citeşte în toate cele 10 peisaje ale sale ; mai sus ca temperatură şi lumină se situează şi peisajele lui Constantin Piinedulce. Cîte o microexpoziţie de peisaje, predominant fiind alb-griul, semnează Ion Golovcencu şi Dan Mihăiescu. În sfîrşit, aş mai adăuga că în progres vizibil sînt şi membri mai noi ai grupului de artişti amatori de la Combinatul de fibre sintetice : D. Răşchitoru, Gabriel Gheorghiu, Petre Diaconu, Nicolae Ciubotaru, Mircea Rotaru, Constantin Robu şi Gheorghe Boancă se disting tot cu peisaje, dar şi cu portrete, flori, naturi statice, pictate poetic şi tehnic elevat, cu raporturi sonore între culori. Toţi încep să aibă renume de pictori autentici".

Asemenea aprecieri au fost făcute pentru lucrările pictorilor amatori de la Combinatul de fibre sintetice din Iaşi şi de juriile unor concursuri. Ca urmare, operatorul chimist Gabriel Gheorghiu a obţinut locul II pe ţară la ediţia care s-a încheiat recent a Festivalului naţional „Cîntarea României", pentru tabloul „Cap de copil".

Din iniţiativa membrilor cenaclului, îndeosebi a lui Ion Golovcencu, Dan Mihăiescu, Gabriel Gheorghiu, Mircea Rotaru, copii ai căror părinţi lucrează în combinat sînt ajutaţi la grădiniţă, la şcoală şi acasă, cei mai talentaţi fiind chemaţi la combinat să picteze. Astfel, s-au colectat de la ei cîteva mii de desene. Li s-au creat, totodată, condiţii să deschidă şi ei expoziţii în secţiile combinatului. Acum sînt două, în sala fibre III. Pereţii secţiei fiind tip calcan, cereau pentru desfătarea muncitorilor asemenea puncte artistice, care au fost denumite ingenios „Ochii viitorului" şi „Părinţii lucrează, copiii desenează". Aceste expoziţii sînt permanente ; se schimbă doar desenele cu altele noi, sau se măresc cînd copiii vin cu prea multe.

După cum se vede, la Combinatul de fibre sintetice din Iaşi un grup de creatori amatori, antrenînd şi copiii lor şi ai altor lucrători, depun toată pasiunea şi priceperea lor să cultive frumosul, realizînd lucrări de artă plastică de reală ţinută artistică.

Manole CORCACI

Tovarășului BETTINO CRAXI

Secretar general al Partidului Socialist Italian

Cu prilejul realegerii dumneavoastră în funcția de secretar general al Partidului Socialist Italian vă adresez calde felicitări și cele mai bune urări de succes, sănătate și fericire personală, de progres și prosperitate pentru poporul italian prieten.

Sînt convins că relațiile de caldă prietenie și colaborare existente între partidele, țările și popoarele noastre vor continua să se dezvolte și în viitor în interesul României și Italiei, al cauzei păcii și securității internaționale.

NICOLAE CEAUȘESCU
Secretar general al Partidului Comunist Român

Tovarășului NICOLAE CEAUȘESCU

Secretar general al Partidului Comunist Român, Președintele Republicii Socialiste România

Am plăcerea de a vă adresa, dumneavoastră și, prin dumneavoastră, poporului prieten al României, în numele poporului Republicii Democratice Afganistan și al meu personal, mulțumirile noastre sincere pentru caldul mesaj de felicitări transmis cu ocazia aniversării Revoluției din aprilie.

Sînt convins că legăturile de prietenie și cooperare dintre popoarele și partidele noastre se vor dezvolta și extinde continuu, în folosul reciproc al popoarelor noastre și în interesul păcii și securității în lume.

Cu cele mai bune urări de sănătate și fericire personală, de progres pentru poporul prieten al României.

BABRAK KARMAL
Secretar general al Comitetului Central al Partidului Democratic al Poporului din Afganistan, Președintele Consiliului Revoluționar al Republicii Democratice Afganistan

A APĂRUT, ÎN LIMBA MAGHIARĂ, ÎN COLECȚIA
„Din gîndirea social-politică a președintelui României", volumul
NICOLAE CEAUȘESCU
Făurirea statului național unitar român
EDITURA POLITICĂ

Cronica zilei

Delegația Mișcării Revoluționare Naționale pentru Dezvoltare din Ruanda, condusă de Habymana Bonaventure, secretar general al mișcării, care, la invitația C.C. al P.C.R., a făcut o vizită în țara noastră, a părăsit, miercuri dimineața, Capitala.

La plecare, pe aeroportul Otopeni, delegația a fost salutată de tovarășul Petru Enache, membru supleant al Comitetului Politic Executiv, secretar al C.C. al P.C.R., de Mihai Nicolae, adjunct de șef de secție la C.C. al P.C.R.

A fost prezent Jules Kananura, ambasadorul Republicii Ruandeze în țara noastră.

★

Cu prilejul Zilei naționale a Norvegiei, miercuri a avut loc în Capitală o manifestare culturală organizată de Institutul român pentru relațiile culturale cu străinătatea, la care au luat parte membri ai conducerii I.R.R.C.S., reprezentanți ai Ministerului Afacerilor Externe, un numeros public.

Au fost prezenți Boree Merlees Riise, ambasadorul Norvegiei la București, și membri ai ambasadei.

(Agerpres)

ȘTIRI SPORTIVE

FOTBAL: Ieri, Steaua — Dinamo 1—1

Pe stadionul „23 August" din Capitală, în fața a circa 60 000 de spectatori, ieri a avut loc derbiul campionatului diviziei A : Steaua — Dinamo. A fost un meci frumos, încheiat cu un rezultat echitabil : 1—1. Scorul l-a deschis Steaua, în minutul 28 (prin Laurențiu), dinamoviștii egalînd după pauză (min. 67, prin Augustin). În urma acestui rezultat, Steaua conduce în clasament (47 de puncte — toate meciurile disputate), urmată de Dinamo (46 de puncte — două jocuri mai puțin).

TIR. La poligoanele Tunari și Dinamo au continuat întrecerile „Cupei țărilor latine și Greciei" și ale campionatelor internaționale ale României. Sportivii români au obținut de această dată patru noi victorii în „Cupa țărilor latine și Greciei" : la pușcă liberă 3X40 focuri masculin, individual (prin Ioan Joldea, cu 1 166 puncte) și pe echipe (Florin Cristofor, Ioan Joldea, Eugen Antonescu — cu 3 467 puncte) și la pistol 10 m feminin, individual (prin Silvia Kaposztai, cu 377 puncte) și pe echipe (Silvia Kaposztai, Anișoara Matei, Ana Ciobanu) — 1 127 puncte.

Ambele competiții se încheie astăzi.

RUGBI. În continuarea turneului pe care-l întreprinde în țara noastră, echipa de rugbi a Scoției a jucat miercuri la Constanța cu selecționata locală. Victoria a revenit oaspeților cu scorul de 28—18, după ce la pauză au condus constănțenii cu 15—3. Punctele au fost marcate de Dods (5 lovituri de pedeapsă și o transformare), Steven (eseu), Willie (eseu) și Renwick (dropgol) — pentru oaspeți, și D. Alexandru (4 lovituri de pedeapsă), Ion Vasile (lovitură de pedeapsă) și Cristian Capmare (dropgol). Au asistat peste 5 000 de spectatori.

Reamintim că duminică pe stadionul „23 August" din Capitală se va desfășura meciul dintre reprezentativele României și Scoției.

CICLISM. A 7-a etapă a „Cursei Păcii" (Mlada Boleslav — Trutnov, 151 km) a fost cîștigată de Thomas Barth (R.D. Germană). Grosul plutonului — unde se aflau și cicliștii români Mircea Romașcanu și Ionel Gancea — a sosit la 11 secunde față de învingător. În clasamentul general individual, lider se menține bulgarul Nencio Staikov. M. Romașcanu se află pe locul 18, la 3'44". În clasamentul cățărătorilor, locul întîi este ocupat de polonezul Bartkowiak (15 puncte), urmat de bulgarul Staikov (13 puncte) și Mircea Romașcanu (12 p). În etapa de ieri, Romașcanu s-a desprins de pluton la km 35 împreună cu polonezul Koricki, reușind să se claseze pe locul doi la primele puncte de cățărare. Cei doi fugari, care la un moment dat aveau un avans de peste 2 minute, au fost ajunși de pluton la km 89.

Astăzi este zi de repaus. Cursa se reia mîine cu etapa a 8-a : Trutnov—Karpacz (161 km).

AUTOMOBILISM. Echipajul românesc L. Balint — C. Zărnescu (pe „Dacia 1310") a cîștigat întrecerea mașinilor de grupa A — clasa 1300 în cadrul „Raliului Nisipurile de aur", competiție internațională de coeficient 4 desfășurată în Bulgaria. Celelalte echipaje românești care au încheiat întrecerea (Urdea — Amărică, Mateescu — Panaite, Bucur — Simeanu) au ocupat, la aceeași clasă, locurile 7, 14 și, respectiv, 16. La raliu au luat startul 73 de echipaje din 16 țări.

BOX. Astăzi, o nouă gală din turneul primilor patru boxeri din țară la fiecare dintre categorii, de la ora 17,30, de asemenea la sala Floreasca din Capitală. „Capul de afiș" al reuniunii : meciul semigreilor Georgică Donici (B.C. Galați) — Fedea Pamfil (Dinamo). Alte partide interesante : la 51 kg, Constantin Tițoiu (Dinamo) — Ion Boboc (Rapid), la 57 kg, N. Talpoș (Metalul Salonta) — I. Panaite (B.C. Galați) și Costin Stancu (Steaua) — George Oprișor (Voința Craiova), la 63,5 kg, Ilie Dragomir — Fl. Tircovnicu (ambii Dinamo).

vremea

Timpul probabil pentru intervalul 17 mai, ora 21 — 20 mai, ora 21. În țară : Vremea se menține caldă. Cerul va fi schimbător. Vor cădea ploi locale, mai ales sub formă de averse, în vestul și nordul țării, precum și la munte. În rest, aversele vor fi izolate. Vîntul va sufla slab pînă la moderat, cu intensificări locale de scurtă durată, îndeosebi la munte. Temperaturile minime vor fi cuprinse între 6 și 16 grade, iar cele maxime între 20 și 30 de grade. Dimineața, izolat, se va produce ceață. **În București :** Vreme caldă, cu cerul variabil, favorabil ploii de scurtă durată. Vîntul va sufla slab pînă la moderat. Temperaturile minime vor fi cuprinse între 14 și 17 grade, cele maxime între 24 și 28 de grade. **(Ileana Mihăilă,** meteorolog de serviciu).

ÎN ÎNTÎMPINAREA ZILEI DE 23 AUGUST

REMARCABILE REALIZĂRI ÎN ÎNTRECEREA SOCIALISTĂ

Panoul fruntașilor pe patru luni ale anului

Prezentăm, în continuare, rezultatele obținute în întrecerea socialistă de alte colective fruntașe de oameni ai muncii din întreprinderi industriale, transporturi, precum și din domeniul circulației mărfurilor.

*Potrivit punctajului general, stabilit pe baza realizării indicatorilor prevăzuți în criteriile de organizare a întrecerii socialiste, la 30 aprilie *) pe primele locuri se situează :*

ÎN DOMENIUL PRODUCȚIEI ENERGIEI HIDROELECTRICE

Locul I : Întreprinderea electrocentrale „Porțile de Fier", cu 501,5 puncte.

Principalii indicatori de plan au fost depășiți cu : 9,3 la sută la producția de energie electrică la bornele generatoarelor și la graficul de putere la dispoziția sistemului energetic național ; unitatea și-a îndeplinit sarcinile de plan la productivitatea muncii ; consumul tehnologic pentru producerea energiei electrice a fost mai mic decît cel normat cu 3,2 la sută, iar cheltuielile au fost mai mici decît cele prevăzute în buget cu 9,7 la sută.

Locul II : Întreprinderea electrocentrale Curtea de Argeș, cu 468,3 puncte.

Locul III : Întreprinderea electrocentrale Rîmnicu Vîlcea, cu 356,6 puncte.

ÎN DOMENIUL EXTRACȚIEI ȚIȚEIULUI ȘI GAZULUI METAN

Locul I : Schela de producție petrolieră Berca, județul Buzău, cu 581,9 puncte.

Principalii indicatori de plan au fost depășiți cu : 2,1 la sută la producția fizică, 8,7 la sută la producția netă și la productivitatea muncii, 4,1 la sută la producția-marfă vîndută și încasată ; cheltuielile totale și materiale la 1 000 lei producție-marfă au fost mai mici decît cele planificate cu 2,3 la sută.

Locul II : Schela de producție gaze naturale Mediaș, județul Sibiu, cu 579,2 puncte.

Locul III : Schela de producție petrolieră Țicleni, județul Gorj, cu 448,3 puncte.

ÎN INDUSTRIA PRELUCRĂRILOR METALURGICE

Locul I : Întreprinderea de țevi sudate Zimnicea, județul Teleorman, cu 639,7 puncte.

Principalii indicatori de plan au fost depășiți cu : 7,2 la sută la producția-fizică, 9,1 la sută la producția-marfă vîndută și încasată, 2,8 la sută la productivitatea muncii, 7,9 la sută la beneficii ; depășiri de plan au mai fost obținute la producția netă ; cheltuielile totale și materiale realizate au fost mai mici decît cele planificate.

Locul II : Întreprinderea „Cablul românesc" Ploiești, cu 547,3 puncte.

Locul III : Întreprinderea „Laromet" București, cu 501,6 puncte.

ÎN INDUSTRIA DE MAȘINI ȘI UTILAJE ELECTRICE, MOTOARE ȘI MATERIALE ELECTROTEHNICE

Locul I : Întreprinderea „Electrotimiș" Timișoara, cu 814,1 puncte.

Principalii indicatori de plan au fost depășiți cu : 2,8 la sută la producția fizică, 9,5 la sută la producția netă, 1,1 la sută la producția-marfă vîndută și încasată și la productivitatea muncii ; depășiri de plan au mai fost obținute la export și beneficii ; consumurile de materii prime și materiale au fost mai mici decît cele normate cu 1,7 la sută, iar cele de energie electrică și combustibili cu 4,5 la sută.

Locul II : Întreprinderea de motoare electrice Pitești, cu 617,4 puncte.

Locul III : Întreprinderea de conductori electrici emailați Zalău, cu 606,4 puncte.

ÎN INDUSTRIA DE MEDICAMENTE, COSMETICE, COLORANȚI ȘI LACURI

Locul I : Întreprinderea de medicamente București, cu 587,4 puncte.

Principalii indicatori de plan au fost depășiți cu : 1,9 la sută la producția fizică, 3,1 la sută la producția netă, 6,9 la sută la producția-marfă vîndută și încasată ; depășiri de plan au mai fost obținute la export și la beneficii ; cheltuielile totale și materiale la 1 000 lei producție-marfă au fost mai mici decît cele planificate.

Locul II : Întreprinderea de lacuri și vopsele „Policolor" București, cu 563,6 puncte.

Locul III : Întreprinderea chimică Craiova cu 520,2 puncte.

ÎN INDUSTRIA EXPLOATĂRII LEMNULUI

Locul I : Întreprinderea forestieră de exploatare și transport Rîmnicu Vîlcea, cu 832,5 puncte.

Principalii indicatori de plan au fost depășiți cu : 7,6 la sută la producția fizică, 3,4 la sută la producția netă, 3,2 la sută la producția-marfă vîndută și încasată, 20,2 la sută la beneficii ; cheltuielile totale la 1 000 lei producție-marfă au fost mai mici decît cele planificate cu 0,5 la sută, iar cele materiale cu 0,8 la sută.

Locul II : Întreprinderea forestieră de exploatare și transport Suceava, cu 513,8 puncte.

Locul III : Unitatea forestieră de exploatare și transport Craiova, cu 480,2 puncte.

ÎN INDUSTRIA TEXTILĂ (MĂTASE, IN, CÎNEPĂ, LÎNĂ)

Locul I : Întreprinderea de stofe „Dorobanțul" Ploiești, cu 666,9 puncte.

Principalii indicatori de plan au fost depășiți cu : 14,5 la sută la producția fizică, 4 la sută la producția-marfă vîndută și încasată, 1 la sută la producția netă, 1,3 la sută la productivitatea muncii ; depășiri de plan au mai fost obținute la export ; consumurile de materii prime și materiale au fost mai mici decît cele normate cu 1,5 la sută, iar cele de energie electrică și combustibili cu 0,8 la sută.

Locul II : Întreprinderea Filatura de lînă pieptănată Buzău, cu 605,8 puncte.

Locul III : Întreprinderea „Țesătoriile reunite" București, cu 491 puncte.

ÎN INDUSTRIA PIELĂRIEI, CAUCIUCULUI ȘI ÎNCĂLȚĂMINTEI

Locul I : Întreprinderea de piele, încălțăminte și marochinărie „13 Decembrie" Sibiu cu 819,8 puncte.

Principalii indicatori de plan au fost depășiți cu : 2,9 la sută la producția-marfă vîndută și încasată, 7,5 la sută la producția netă, 14,2 la sută la export, 8,3 la sută la productivitatea muncii, 4,8 la sută la beneficii ; consumurile de materii prime și materiale au fost mai mici decît cele normate cu 3,9 la sută, iar cele de energie electrică și combustibili cu 1 la sută.

Locul II : Întreprinderea de piele și încălțăminte „Pionierul" București, cu 802,3 puncte.

Locul III : Întreprinderea de pielărie și încălțăminte „Progresul" București, cu 678,4 puncte.

ÎN INDUSTRIA ALIMENTARĂ — SUBRAMURA INDUSTRIALIZAREA LAPTELUI

Locul I : Întreprinderea de industrializare a laptelui Galați, cu 923 puncte.

Principalii indicatori de plan au fost depășiți cu : 11,4 la sută la producția-marfă vîndută și încasată, 8,8 la sută la productivitatea muncii, 3 la sută la livrări la fondul pieței ; depășiri de plan au mai fost obținute la producția fizică, producția netă și la beneficii ; cheltuielile totale și materiale la 1 000 lei producție-marfă au fost mai mici decît cele planificate.

Locul II : Întreprinderea de industrializare a laptelui Ialomița, cu 795,3 puncte.

Locul III : Întreprinderea de industrializare a laptelui Suceava, cu 762,7 puncte.

ÎN INDUSTRIA POLIGRAFICĂ

Locul I : Întreprinderea poligrafică „13 Decembrie 1918" București, cu 738 puncte.

Principalii indicatori de plan au fost depășiți cu : 7,4 la sută la producția fizică și la producția netă, 12,6 la sută la producția-marfă vîndută și încasată, 8,3 la sută la productivitatea muncii ; depășiri de plan au mai fost obținute la export și la beneficii ; cheltuielile totale și materiale la 1 000 lei producție-marfă au fost mai mici decît cele planificate.

Locul II : Întreprinderea poligrafică „Bucureștii Noi" cu 693,9 puncte.

Locul III : Întreprinderea poligrafică Iași, cu 508,6 puncte.

ÎN DOMENIUL TRANSPORTURILOR RUTIERE

Locul I : Întreprinderea de transport și utilaje construcții Rovinari, cu 961 puncte.

Principalii indicatori de plan au fost depășiți cu : 23,8 la sută la volumul mărfurilor transportate, 12,6 la sută la productivitatea muncii, 18,4 la sută la venituri brute din activitatea de transport ; depășiri de plan au mai fost obținute la producția netă și la beneficii ; cheltuielile la 1 000 lei venituri brute din transporturi au fost mai mici decît cele planificate cu 1,9 la sută, iar consumurile de carburanți au fost mai mici decît cele normate cu 15,6 la sută.

Locul II : Întreprinderea de transporturi auto Caraș-Severin, cu 546,8 puncte.

Locul III : Întreprinderea de transporturi auto Timiș cu 491,4 puncte.

ÎN DOMENIUL TURISMULUI — OFICII JUDEȚENE

Locul I : Oficiul județean de turism Prahova, cu 431,5 puncte.

Principalii indicatori de plan au fost depășiți cu : 7 la sută la prestări servicii pentru populație, 5 la sută la desfaceri de alimentație publică, 6 la sută la încasări medii pe un lucrător, 9,8 la sută la beneficii, 5,6 la sută la total încasări valutare, 8,8 la sută la numărul de turiști-zile ; cheltuielile de circulație la 1 000 lei desfacere au fost mai mici decît cele planificate cu 4,1 la sută.

Locul II : Întreprinderea de turism, hoteluri și restaurante București, cu 351,6 puncte.

Locul III : Oficiul județean de turism Brăila, cu 233,4 puncte.

ÎN COOPERAȚIA DE PRODUCȚIE, ACHIZIȚII ȘI DESFACERE A MĂRFURILOR

Locul I : Uniunea județeană a cooperativelor de producție, achiziții, desfacere a mărfurilor și de credit Neamț, cu 727 puncte.

Principalii indicatori de plan au fost depășiți cu : 2,3 la sută la producția industriei mici, 4,3 la sută la beneficii, 6,1 la sută la livrări de mărfuri la fondul pieței ; depășiri de plan au mai fost obținute la prestări servicii pentru populație, export și la producția în alimentația publică ; cheltuielile de circulație la 1 000 lei desfacere au fost mai mici decît cele planificate cu 0,4 la sută.

Locul II : Uniunea județeană a cooperativelor de producție, achiziții, desfacere a mărfurilor și de credit Vîlcea, cu 679,2 puncte.

Locul III : Uniunea județeană a cooperativelor de producție, achiziții, desfacere a mărfurilor și de credit Harghita, cu 652,8 puncte.

ÎN DOMENIUL APROVIZIONĂRII TEHNICO-MATERIALE

Locul I : Baza județeană de aprovizionare tehnico-materială Satu Mare, cu 750,5 puncte.

Principalii indicatori de plan au fost depășiți cu : 4 la sută la volumul de desfacere prin depozit, 30,5 la sută la mărfuri încărcate și expediate paletizat și cu 31,6 la sută la cele pachetizate ; depășiri de plan au mai fost obținute la viteza de circulație a mărfurilor și la beneficii. Unitatea a realizat importante depășiri la preluarea și valorificarea stocurilor disponibile din întreprinderi.

Locul II : Baza județeană de aprovizionare tehnico-materială Alba, cu 692,4 puncte.

Locul III : Baza județeană de aprovizionare tehnico-materială Vîlcea, cu 676,5 puncte.

ÎN DOMENIUL GOSPODĂRIEI DE LOCUINȚE ȘI PRESTĂRI ÎN CONSTRUCȚII

Locul I : Întreprinderea de construcții, reparații, administrare locativă Foișor — București, cu 922,9 puncte.

Principalii indicatori de plan au fost depășiți cu : 23 la sută la producția de construcții-montaj, 18,6 la sută la încasări din activitatea de producție și prestări de servicii, 17,3 la sută la volumul lucrărilor de întreținere, reparații curente și prestări în construcții, 18,4 la sută le prestări servicii pentru populație, 27 la sută la beneficii, 21,4 la sută la productivitatea muncii ; cheltuielile materiale la 1 000 lei producție-prestări au fost mai mici decît cele planificate cu 25,2 la sută.

Locul II : Întreprinderea de construcții, reparații, administrare locativă Brașov, cu 867,8 puncte.

Locul III : Întreprinderea de construcții, reparații, administrare locativă Vitan București, cu 749,1 puncte.

(Agerpres)

**) Indicatorii privind producția netă, productivitatea muncii, costurile de producție și beneficiile sînt calculați pe trei luni.*

ZIUA NAȚIONALĂ A NORVEGIEI

Maiestății Sale Regelui OLAV V al Norvegiei

OSLO

Aniversarea Zilei naționale a Norvegiei îmi oferă plăcutul prilej de a adresa Maiestății Voastre felicitări cordiale și cele mai bune urări de sănătate și fericire personală, precum și urări de prosperitate pentru poporul norvegian.

NICOLAE CEAUȘESCU
Președintele Republicii Socialiste România

Numele micii localități Eidsvoll, de lîngă Oslo, cu străzi înguste și case vechi, este înscris cu litere de aur în cartea de istorie a poporului norvegian. Aici, la 17 mai 1814, într-o clădire modestă, păstrată pînă astăzi cu deosebită grijă, s-au adunat primii deputați aleși de popor pentru a adopta Constituția Norvegiei independente. Eidsvoll a devenit astfel un simbol al dragostei de libertate a poporului norvegian, care, în fiecare an, la 17 mai, cinstește ziua proclamării Constituției ca sărbătoare națională a Norvegiei.

Adăugind la vechile ocupații de temerari navigatori și pescari iscusiți îndeletniciri noi, norvegienii au asigurat țării, prin eforturile lor stăruitoare, un remarcabil progres economic, construind mari șantiere navale, fabrici și uzine în sectoare de vîrf ale tehnicii moderne, numeroase hidrocentrale. În ultima perioadă, lîngă țărmul norvegian, lung de mai multe mii de kilometri, s-au identificat în apele Mării Nordului și au început să fie exploatate zăcăminte de petrol și de gaze naturale extrem de bogate. Ekofiks, primul teren petrolifer comercializat din această zonă, a fost descoperit în toamna anului 1969 ; a urmat în 1977 Statfjord, care a devenit în prezent cel mai mare teren petrolifer aflat în producție. Într-un moment cînd în alte sectoare industriale se fac simțite efectele negative ale crizei economice mondiale, industria petrolieră și a gazelor naturale, aflată sub controlul guvernului, are o contribuție considerabilă la realizarea produsului național brut și a veniturilor provenite din exporturi.

Poporul norvegian, popor preocupat de țelurile construcției pașnice, se pronunță pentru înțelegere și colaborare între popoare, manifestînd un interes firesc pentru încetarea cursei înarmărilor, pentru micșorarea tensiunii, asigurarea păcii și întărirea securității în Europa.

Între România și Norvegia s-au dezvoltat și se dezvoltă, pe deasupra distanțelor care le separă, raporturi de prietenie, bazate pe egalitate în drepturi și respect reciproc. Colaborarea dintre țările și popoarele noastre înregistrează o evoluție pozitivă, un curs continuu ascendent. O contribuție de o deosebită importanță a adus, în acest sens, vizita de stat, efectuată în Norvegia, în 1980, de președintele Nicolae Ceaușescu, împreună cu tovarășa Elena Ceaușescu, vizită care a stimulat puternic lărgirea și diversificarea raporturilor româno-norvegiene pe plan bilateral și internațional, în interesul celor două popoare, al cauzei păcii, destinderii și înțelegerii în Europa și în lume.

O formă de economisire comodă și avantajoasă

Asigurarea servirii în cele mai bune condiții a populației constituie unul din obiectivele principale ale activității întregului personal al Casei de Economii și Consemnațiuni. Printre măsurile luate pentru realizarea acestui obiectiv se numără și înființarea de unități și puncte de servire C.E.C. în multe unități economice și instituții, pentru asigurarea servirii oamenilor muncii chiar la locul unde își desfășoară activitatea.

În afara efectuării operațiilor de depuneri și restituiri curente, lucrătorii acestor unități și puncte de servire C.E.C. realizează în principal cerințele sutelor de mii de depunători care doresc să economisească permanent, lună de lună, **pe bază de consimțămînt scris prin virament.** Această formă modernă de economisire prezintă numeroase avantaje pentru depunători, printre care menționăm : scutirea de a se mai deplasa de fiecare dată la unitățile C.E.C. pentru efectuarea de depuneri, acestea efectuîndu-se la locul de muncă al depunătorului ; se asigură o continuitate și regularitate în acțiunea individuală de economisire ; depunătorul beneficiază de toate drepturile și avantajele generale ale economisirii la C.E.C., cît și de cele specifice instrumentului de economisire folosit. Cei aproape 400 000 de oameni ai muncii care economisesc lunar pe bază de consimțămînt scris prin virament, și numărul acestora este în continuă creștere, s-au convins din plin de avantajele acestei forme moderne de economisire la C.E.C.

Depunătorilor care nu folosesc încă această formă de economisire, Casa de Economii și Consemnațiuni le recomandă să se adreseze ghișeelor sau punctelor de servire C.E.C. din unitatea în care lucrează ori, în lipsa acestora, direct serviciilor financiare prin care să solicite depunerea lunară sau chenzinală a sumei pe care o doresc din retribuția personală, precum și instrumentul de economisire pe care să fie depuse sumele respective.

Spre exemplu, dacă consimțămîntul dv. este de 1 000 lei lunar, pe un libret de economii cu dobîndă pe termen economisiți următoarele sume : după 1 an — 12 388,20 lei, după 2 ani — 25 519,70 lei, după 3 ani — 39 439,10 lei, după 4 ani — 54 193,70 lei, după 5 ani — 69 833,55 lei, după 10 ani — 163 286,60 lei.

Avantajul economisirii prin această formă este evident : după 10 ani realizați un sold al economiilor de 163 286,60 lei, din care 43 286,60 lei reprezintă dobînda de 6/la sută acordată anual de Casa de Economii și Consemnațiuni la depunerile efectuate pe libretele de economii cu dobîndă pe termen.

Dacă v-ați convins de utilitatea acestei forme de economisire prin exemplul de mai sus, atunci nu rămîne decît să solicitați acest lucru ghișeului C.E.C. sau serviciului financiar, care vor da curs imediat solicitării dv.

Administrația de Stat Loto-Pronosport informează :

Duminică 20 mai 1984, Administrația de stat Loto-Pronosport organizează o nouă tragere LOTO 2 — prilej de a se obține importante cîștiguri în bani. Se reamintește participanților că la LOTO 2 se pot dobîndi și autoturisme „Dacia 1 300", în cazul cînd la una sau mai multe categorii valoarea unitară rezultată din calcul este egală sau superioară contravalorii autoturismului sau dacă pe mai multe variante de pe un bilet cîștigător suma totală se ridică la cel puțin 70 000 lei. Iată deci încă un argument pentru folosirea biletelor cu variante multiple. La tragerile LOTO 2 se pot obține cîștiguri pînă la nivelul plafonului maxim și pe variante sfert (25 la sută) dacă la categoria respectivă nu s-au omologat variante întregi.

NUMERELE EXTRASE LA TRAGEREA SPECIALĂ PRONOEXPRES — OLIMPIC, DIN 16 MAI 1984

FAZA I :

EXTRAGEREA I : 35 11 2 24 14 15.

EXTRAGEREA A II-A : 45 44 31 27 21 20.

FAZA A II-A :

EXTRAGEREA A III-A : 12 10 18 3 4.

EXTRAGEREA A IV-A : 15 29 38 42 17.

FAZA A III-A :

EXTRAGEREA A V-A : 5 12 3 30 27 7 41 28.

EXTRAGEREA A VI-A : 40 24 21 32 6 34 15 17.

Fond total de cîștiguri : 1 582 284 lei, din care : 16 489 lei, report la categoria 1.

GENERALIZAREA EXPERIENȚEI ÎNAINTATE — cerință esențială a activității organizațiilor de partid

(Urmare din pag. I)

industrie sarcini și obiective majore subliniate cu deosebită claritate de secretarul general al partidului la recenta plenară a Consiliului Național al Oamenilor Muncii, precum : **punerea mai bine în valoare a resurselor materiale ale țării pentru realizarea independenței energetice într-o perioadă cît mai scurtă și dezvoltarea bazei de materii prime ; creșterea mai puternică a productivității muncii pe calea mecanizării, automatizării, a ridicării gradului de calificare a muncitorilor, a mai bunei organizări a muncii și a producției, asigurîndu-se utilizarea deplină a capacităților de producție și realizarea producției fizice în sortimentul prevăzut prin plan : ridicarea calității producției, îmbunătățirea nivelului tehnic și prelucrarea superioară a materiilor prime ; aplicarea neabătută a măsurilor pentru reducerea consumurilor de materii prime, energie și combustibil ; generalizarea în toate sectoarele a acordului global ; realizarea în întregime a programului de investiții : îndeplinirea și depășirea prevederilor la export.**

Definind strategia înfăptuirii unei noi revoluții agrare, secretarul general al partidului a configurat liniile de forță care privesc accentuarea factorilor intensivi de creștere a producției vegetale și animale prin **folosirea completă, protejarea și ameliorarea fondului funciar : aplicarea metodelor moderne în sporirea considerabilă a producției la hectar pentru a obține în acest an o producție record ; traducerea în viață a prevederilor programului de creștere a efectivului de animale ; generalizarea și aplicarea cu fermitate a acordului global : înfăptuirea Programului unic de creștere a producției agricole în gospodăriile populației.** În directă legătură cu accentuarea laturilor calitative ale producției industriale și agrare, secretarul general al partidului a relevat necesitatea sporirii **aportului specialiștilor din domeniul cercetării științifice și învățămîntului** la accelerarea progresului tehnic, la creșterea productivității muncii sociale și eficienței economice.

Sînt unități, secții, formații de lucru care, sub conducerea și îndrumarea organizațiilor de partid, în abordarea laturilor calitative ale activității lor, se situează peste prevederile de plan, ele oferind experiențe care demonstrează că sarcinile stabilite de conducerea partidului pot fi îndeplinite — trebuind să fie considerate, așa cum sublinia tovarășul Nicolae Ceaușescu, ca prevederi minimale. Ceea ce înseamnă că organelor și organizațiilor de partid le revine îndatorirea de a acționa cu mai multă eficiență pentru a conferi activității de cunoaștere, sprijinire și extindere a modalităților și experiențelor pozitive, a noului un caracter sistematic, permanent.

Experiențele, inițiativele și metodele înaintate, în general noul în producție, în întreaga viață socială trebuie să se bucure de la primii pași din partea organelor și organizațiilor de partid de un sprijin consistent și multilateral. Numai beneficiind de acțiunea convergentă a tuturor factorilor politici, organizatorici, tehnici și educativi noul se poate afirma și amplifica cu repeziciune atît pe plan local, cît și național. Practica muncii de partid arată că totdeauna viziunile simpliste, înguste, unilaterale, o anumită compartimentare greșită a înțelegerii noului, a experienței pozitive s-au soldat cu rezultate nesemnificative. Se spune adesea, și nu fără temei, că afirmarea puternică a experienței pozitive, în toate domeniile de activitate, constituie cea mai ieftină investiție materială și intelectuală. Dar, firește, cu condiția ca aceasta să se facă la timp, cu obiective bine definite, cu discernămînt și simț critic în alegerea formelor și mijloacelor de propagare a noului.

Un rol esențial în generalizarea unei experiențe înaintate îl are, așa cum o demonstrează practica, descoperirea exemplelor pozitive, prezentarea lor detaliată, care să reconstituie cu grijă, sub ochii celor interesați, un nou proces tehnologic, o nouă metodă de economisire a energiei electrice, o nouă tehnologie de cultivare a unor plante etc. Totodată, este necesar ca organizațiile de partid să vegheze ca exemplele pozitive să fie în așa fel expuse încît să demonstreze posibilitatea aplicării experienței în discuție și în alte locuri de muncă — cel puțin cu efecte similare, dacă nu și mai bune decît în cele în care s-au născut.

Se întîmplă uneori ca un procedeu care s-a dovedit în unele împrejurări foarte eficace să fie adoptat mecanic de dragul unor mode, ca să spunem așa, și nu întru totul justificat. În măsura în care organele și organizațiile de partid manifestă grijă pentru promovarea și generalizarea experienței înaintate este necesar să facă acest lucru și atunci cînd „experiența" trebuie folosită pentru a înlătura un procedeu perimat, devenit impropriu unei producții cu parametri calitativi superiori și eficienți din punct de vedere economic. Or, trebuie spus că, din păcate, asemenea preocupări nu sînt pe măsura însemnătății lor.

Unele situații scot în evidență faptul că numai participarea la acțiunile de prezentare a experienței pozitive, fără un efort propriu de a aplica cele văzute, reprezintă doar o nedorită risipă de timp. Pentru a evita asemenea situații, organele și organizațiile de partid trebuie să combată tendințele de festivism, să militeze pentru ca acțiunile întreprinse pentru generalizarea experienței înaintate să fie însoțite de criticarea manifestărilor de formalism și birocratism, de inerție și rutină, care uneori baricadează pătrunderea noului pe planul informării și, cu atît mai mult, pe cel al introducerii, extinderii soluțiilor inventive, eficiente.

Este o realitate care trebuie să preocupe organele și organizațiile de partid **faptul că noul și experiența valoroasă a fruntașilor pătrund încă destul de lent în unele ramuri ale economiei, în unele unități, mai ales în sectoare și formații ale acestora.** Sînt destule cazuri cînd unități vecine obțin rezultate diferite, iar cei cu realizări slabe parcă nici nu și-ar da seama că dincolo de propria lor activitate există o experiență pe care, fără nici o cheltuială, ar putea s-o preia și s-o aplice cu o finalitate tot atît de bună. Iată de ce **organele și organizațiile de partid, în activitatea lor de generalizare a experiențelor înaintate trebuie să urmărească, pe lîngă efectul material, și pe cel educativ.** Dealtfel, nu puține au fost cazurile cînd, în cadrul unor schimburi de experiență, cei cu rezultate slabe puși să informeze despre „experiența" lor au tras ei înșiși neplăcute concluzii despre propria activitate și, întorși la locurile lor de muncă, s-au străduit să demonstreze că dețin capacitatea, forța și voința necesare pentru a se situa cel puțin la nivelul realizărilor obținute de fruntași.

Afirmarea prezenței activiștilor de partid și de stat din toate domeniile la desfășurarea unei munci concrete, unitare de extindere a inițiativelor valoroase reprezintă, de asemenea, în împrejurările actuale, o cerință esențială a activității organelor de partid. Pretutindeni unde s-a asigurat prezența cadrelor, a activului de partid, acolo unde este mai greu, în sectoarele și secțiile cu rol-cheie în sporirea producției de materii prime și energetice, celei destinate exportului, în creșterea producției vegetale și animaliere, problemele și-au găsit și își găsesc rezolvări operative, durabile, prin încorporarea a tot ceea ce s-a dovedit mai bun și eficient într-un domeniu sau altul.

Ca avanposturi ale promovării spiritului revoluționar, a noului, în toate domeniile de activitate, organele și organizațiile de partid au îndatorirea să inițieze permanent acțiuni politico-organizatorice menite să determine ca pretutindeni toate experiențele avansate să rodească din plin la scara economiei naționale, să orienteze și să unească străduințele creatoare ale oamenilor muncii, pentru ca noul să se afirme cu mai multă vigoare în toate sferele vieții economico-sociale, omagiind prin remarcabile realizări cea de-a 40-a aniversare a revoluției de eliberare socială și națională, antifascistă și antiimperialistă și Congresul al XIII-lea al partidului.

Schimb de mesaje la nivel înalt româno-mauritanian

NOUAKCHOTT 16 (Agerpres). — Din partea tovarășului Nicolae Ceaușescu, secretar general al Partidului Comunist Român, președintele Republicii Socialiste România, s-au transmis locotenent-colonelului Mohamed Khouna Ould Haidalla, președintele Comitetului Militar de Salvare Națională, șef al statului și al guvernului Republicii Islamice Mauritania, un mesaj de salut prietenesc, împreună cu cele mai bune urări de sănătate și fericire personală, de prosperitate și progres poporului mauritanian.

Mulțumind călduros pentru mesajul adresat, șeful statului mauritanian a rugat să se transmită tovarășului Nicolae Ceaușescu cele mai bune urări de sănătate și fericire personală, recunoștința profundă pentru atenția pe care o acordă adîncirii și dezvoltării cooperării prietenești cu Republica Islamică Mauritania, precum și urările de noi și importante succese pe care poporul mauritanian le adresează poporului român prieten.

Schimbul de mesaje a avut loc cu prilejul primirii de către șeful statului mauritanian a tovarășului Marin Capisizu, ministru secretar de stat la Ministerul Agriculturii și Industriei Alimentare, șef al Departamentului Industriei Alimentare, președintele părții române în Comisia mixtă româno-mauritaniană de cooperare economică și tehnică.

La primire a participat M.L.O. N'Diayane, membru al Comitetului Militar de Salvare Națională, ministrul pescuitului și economiei maritime.

Lucrările Conferinței de la Stockholm

România se pronunță pentru negocieri constructive în vederea adoptării de măsuri de creștere a încrederii și securității, de dezarmare în Europa

STOCKHOLM 16 (Agerpres). — Dezbaterile care au loc în cadrul Conferinței de la Stockholm pun tot mai clar în lumină preocuparea largă a țărilor participante pentru realizarea de progrese în direcția restabilirii și dezvoltării încrederii în raporturile dintre state, a întăririi securității lor și a creării condițiilor pentru înfăptuirea unor măsuri de dezarmare în Europa. În acest scop, numeroase delegații scot în relief necesitatea trecerii fără întîrziere la dialog și negocieri concrete asupra propunerilor de măsuri avansate de diferite state. Printre aceste propuneri se situează și ansamblul de măsuri prezentate de România încă din primele zile ale conferinței.

Intervenind în dezbateri, delegația română a subliniat, printre altele, că măsurile propuse de țara noastră sînt de natură să contribuie efectiv la întărirea încrederii reciproce și securității tuturor țărilor europene, la reducerea riscului unei confruntări militare pe continent, la consolidarea obligației statelor de a nu recurge la forță sau la amenințarea cu forța în relațiile reciproce. Remarcînd că toate propunerile cunoscute au fost prezentate oficial sub forma unor documente de lucru și că asupra lor au avut loc deja schimburi de opinii, delegația română s-a pronunțat pentru trecerea neîntîrziată la examinarea detaliată, de fond, a acestor propuneri, în scopul identificării elementelor comune și al negocierii pe baza lor a unor acorduri de substanță. Pentru asigurarea succesului acestor negocieri, este necesar ca toate propunerile să fie tratate în mod egal și să fie analizate într-un spirit deschis, de cooperare și de acomodare reciprocă.

Deteriorarea continuă a situației din Europa și din lume, a spus reprezentantul țării noastre, impune ca toate statele să participe la lucrările conferinței într-un mod constructiv, cu răspundere și să manifeste voința politică necesară pentru convenirea de urgență a unor măsuri practice care să servească interesul comun al tuturor națiunilor europene în creșterea încrederii și securității și în deschiderea drumului spre dezarmare pe continentul european.

BERLINUL OCCIDENTAL

„NU — rachetelor nucleare în Europa!"

Mii și mii de persoane au participat la o amplă demonstrație în Berlinul occidental, scandînd „Nu — rachetelor nucleare în Europa !"

Schimb de mesaje între secretarul general al Partidului Comunist Român și secretarul C.C. al Partidului Comunist din Grecia (interior)

ATENA 16 (Agerpres). — La Atena a avut loc un schimb de mesaje între tovarășul Nicolae Ceaușescu, secretar general al Partidului Comunist Român, și Yannis Bannias, secretar al C.C. al Partidului Comunist din Grecia (interior).

Din partea secretarului general al Partidului Comunist Român, tovarășul Nicolae Ceaușescu, au fost transmise secretarului C.C. al P. C. din Grecia (interior) un cald salut și cele mai bune urări.

Secretarul C.C. al P. C. din Grecia (interior) a mulțumit călduros pentru salut și a rugat să se transmită tovarășului Nicolae Ceaușescu cele mai bune urări din partea C.C. al P. C. din Grecia (interior) și a sa personal.

El a evocat cu satisfacție convorbirile pe care le-a avut recent, la București, cu secretarul general al Partidului Comunist Român.

Schimbul de mesaje s-a efectuat cu ocazia primirii de către tovarășul Yannis Bannias a tovarășului Ion Stoian, membru supleant al Comitetului Politic Executiv, secretar al C.C. al P.C.R. În cadrul convorbirii, care a avut loc cu acest prilej, s-a subliniat dorința reciprocă de a se dezvolta pe mai departe relațiile dintre cele două partide și de a se acționa pentru intensificarea colaborării în diverse domenii dintre România și Grecia, pentru conlucrarea lor activă pe arena mondială.

ORIENTUL MIJLOCIU

• Cabinetul libanez a examinat proiectul de program al politicii guvernamentale • Forțe armate israeliene au pătruns într-o tabără de refugiați palestinieni din sudul Libanului

BEIRUT 16 (Agerpres). — Cabinetul libanez reunit în plen a început, miercuri, examinarea proiectului de program al politicii guvernamentale, informează agențiile internaționale de presă. La încheierea dezbaterilor, premierul libanez Rashid Karame a declarat că membrii guvernului „au căzut de acord asupra conținutului" acestui proiect, elaborat de o comisie specială desemnată de noul guvern de uniune națională, o hotărîre definitivă urmînd a fi luată la viitoarea întrunire a echipei ministeriale, prevăzută pentru sîmbătă, 19 mai.

În ce privește situația din Beirut și împrejurimi, se relatează că, în general, a dominat calmul, înregistrîndu-se doar schimburi sporadice de focuri, după intensele tiruri de artilerie și arme automate soldate cu victime din zilele precedente.

★

Încetarea ostilităților la Beirut trebuie să fie primul obiectiv fundamental al noului guvern libanez de unitate națională, au declarat Walid Joumblatt, liderul Partidului Socialist Progresist, și Nabih Berri, conducătorul mișcării șiite „Amal". Aceste declarații survin după patru zile de tiruri intense de artilerie între milițiile rivale, soldate cu moartea a cel puțin 20 de persoane și rănirea altor cîtorva sute.

BEIRUT 16 (Agerpres). — Forțe armate israeliene au pătruns, în noaptea de marți spre miercuri, în tabăra de refugiați palestinieni de la Ain Heloue, aflată într-o suburbie a orașului Saida — din sudul Libanului — și au deschis focul cu tunurile amplasate pe tancuri împotriva locuințelor, informează oficiul din Beirut al Agenției Națiunilor Unite de Ajutor și Lucrări pentru Refugiații Palestinieni (U.N.R.W.A.), potrivit agenției France Presse.

Aceeași sursă menționează că mai mulți refugiați palestinieni au fost răniți, iar 50 au fost arestați.

Manifestări culturale românești

PARIS 16 (Agerpres). — Sub auspiciile Primăriei din Eragny — Franța, la Casa de cultură din localitate a fost organizată o „Săptămînă culturală românească".

De o atenție aparte s-a bucurat expoziția de carte românească, în cadrul căreia la loc de frunte s-au aflat lucrările tovarășului Nicolae Ceaușescu, secretar general al Partidului Comunist Român, președintele Republicii Socialiste România.

Ambasada țării noastre în Franța a donat, cu acest prilej, Bibliotecii municipale din Eragny lucrări din literatura română, albume de artă și discuri.

BONN 16 (Agerpres). — Sub auspiciile Societății pentru Europa de sud-est din München, la Academia de Studii Politice din Tutzing a avut loc sesiunea științifică intitulată „Cultura românească și Europa". În cursul celor trei zile de expuneri și dezbateri, profesori și cercetători din România și R.F. Germania au prezentat comunicări în domeniile istoriei, literaturii, lingvisticii, arheologiei, muzeisticii, în care au subliniat trăsăturile specifice ale spiritualității românești în contextul civilizației europene. Delegația română la sesiune a fost condusă de acad. prof. Emil Condurachi.

Au participat oameni de cultură, ziariști, reprezentanți ai Ambasadei României la Bonn.

În sprijinul cauzei independenței Namibiei

DAR ES SALAAM 16 (Agerpres). — Ministrul de externe al Tanzaniei, Benjamin Mkapa, a declarat că țara sa va continua să sprijine mișcarea de eliberare din Namibia sub conducerea Organizației Poporului din Africa de Sud-Vest (S.W.A.P.O.). El a subliniat necesitatea retragerii trupelor sud-africane din Angola și aplicarea neîntîrziată a rezoluției 435 a Consiliului de Securitate privind accesul la independență al Namibiei.

AGENȚIILE DE PRESĂ — *pe scurt*

PARLAMENTUL ANDIN, reunit în sesiune la Quito, a adoptat o rezoluție în care sprijină „Declarația de la Quito", document elaborat și aprobat în cadrul Conferinței economice latino-americane la nivel înalt, care a avut loc în ianuarie în capitala Ecuadorului. Rezoluția subliniază poziția unitară a țărilor din regiune privind problemele economice și financiare din America Latină și necesitatea renegocierii datoriei lor externe, recomandînd să se insiste pe lîngă statele creditoare pentru ca acestea să înțeleagă situația gravă creată prin majorarea ratei dobînzilor și să treacă la măsuri de corectare a ei.

MANIFESTAȚII DE PROTEST ÎMPOTRIVA APARTHEIDULUI. Ca răspuns la manifestațiile de protest ale elevilor africani împotriva apartheidului, în cartierul Atteridgeville din Pretoria autoritățile au închis șase școli, iar poliția a operat numeroase arestări. Proteste ale elevilor africani au fost înregistrate și în școlile din Port Elisabeth și Kradok. Autoritățile polițienești au folosit împotriva elevilor gaze lacrimogene.

PREȚURILE AU CRESCUT ÎN LUNA APRILIE ÎN ISRAEL cu nivelul record de 20,6 la sută, prefigurînd o rată a inflației de 406 la sută pe întregul an 1984 — a anunțat Biroul Central de Statistică din Tel Aviv, citat de agenția United Press International. In primele patru luni ale anului în curs, indicele prețurilor bunurilor de consum — alimente, îmbrăcăminte — chirii, servicii etc. a crescut cu 71,7 la sută, precizează sursa citată.

PARTIDELE POLITICE URUGUAYENE au hotărît să-și întărească unitatea de acțiune față de guvernul militar în perspectiva apropiatelor negocieri asupra reformei Constituției, s-a anunțat la Montevideo. In cursul unei reuniuni a Uniunii interpartidare, lideri politici au cerut forțelor armate să instaureze „un climat apt să favorizeze negocierile" și s-au angajat, totodată, să nu prezinte guvernului președintelui Gregorio Alvarez decît propuneri comune, după ce, în prealabil, regimul militar a avansat un proiect de reforme asupra Constituției.

COMPANIILE TRANSNAȚIONALE exploatează în mod nerațional pădurile din Filipine, provocînd daune însemnate economiei naționale, relevă ziarul „Manila Times". Numai în sudul insulei Mindanao, scrie ziarul, aproximativ 90 000 de hectare de păduri sînt tăiate anual de companiile transnaționale, fără ca suprafețele respective să fie reîmpădurite.

NUMĂRUL PERSOANELOR RĂMASE FĂRĂ ADĂPOST în urma recentelor cutremure de pămînt din sudul și centrul Italiei se ridică acum la 36 000. Un comunicat oficial publicat la Roma relevă că seismele au provocat distrugerea sau avarierea a numeroase locuințe și clădiri ale unor instituții publice din circa 200 de localități. La Roma se exprimă îngrijorarea în legătură cu faptul că seismele continuă. Marți, de pildă, s-a înregistrat o nouă suită de cutremure în insula Salina, cel mai puternic dintre ele fiind de patru grade pe scara Mercalli.

PENTRU INDUSTRIA HÎRTIEI. Specialiștii firmei „Canadian Paper" au descoperit o plantă din care se poate fabrica hîrtie de aceeași calitate cu hîrtia produsă din lemn. Este vorba de trestia africană repede crescătoare numită hibiscus, care în decurs de 150 zile poate ajunge la o înălțime de 4 m. Această creștere — de 3—4 ori mai rapidă decît a lemnului pe aceeași suprafață de teren — o face foarte utilă pentru industria hîrtiei.

Sesiunea Adunării Naționale a Reprezentanților Populari a R. P. Chineze

Raportul privind activitatea guvernului, prezentat de premierul Consiliului de Stat, Zhao Ziyang

BEIJING 16 (Agerpres). — În Raportul privind activitatea guvernului, prezentat de Zhao Ziyang, premierul Consiliului de Stat al R.P. Chineze, în Adunarea Națională a Reprezentanților Populari, se relevă că, în 1983, economia națională a continuat să progreseze în ritm susținut. Producția industrială globală a crescut cu 10,5 la sută, iar producția agricolă cu 9,5 la sută. Industria ușoară și cea grea s-au dezvoltat armonios, iar producția de energie a crescut constant.

Nivelul de trai al poporului, atît în mediul urban cît și în cel rural, a continuat să crească. În primul trimestru al anului 1984, producția industrială a fost cu 12 la sută mai mare decît în aceeași perioadă a anului 1983.

S-au înregistrat noi progrese în domeniile științei, educației, culturii, sănătății publice, în revoluționarea, modernizarea și reorganizarea Armatei Populare Chineze de Eliberare ; a fost întărită apărarea națională a Chinei.

Principalul obiectiv al anului în curs — a continuat vorbitorul — rămîne dezvoltarea economică. Arătînd că în prezent există încă o serie de deficiențe în ce privește productivitatea, planificarea și altele, vorbitorul a spus : În activitatea economică viitoare trebuie să se bucure de o atenție deosebită două aspecte : reorganizarea structurii economice și o mai largă deschidere către exterior. Trebuie să se pună accentul pe următoarele orientări : stimularea inițiativei întreprinderilor și oamenilor muncii, restructurarea sistemelor de conducere din industria de construcții și din construcțiile capitale, asigurarea unei creșteri substanțiale a beneficiilor, efectuarea unei reforme în sistemul de circulație a bunurilor, depunerea de eforturi în vederea asigurării succesului zonelor economice speciale, înființarea mai multor orașe-port și dezvoltarea schimburilor economice și tehnologice cu alte țări, încurajarea rolului intelectualilor în construcția socialistă și utilizarea rațională a aptitudinilor personalului calificat.

În partea consacrată în raport problemelor internaționale, vorbitorul a arătat că R.P. Chineză se pronunță pentru dezarmare, împotriva cursei înarmărilor nucleare, pentru interzicerea totală și distrugerea completă a armelor nucleare, chimice, biologice și spațiale și pentru reduceri substanțiale ale armelor convenționale. Împreună cu popoarele tuturor țărilor — a declarat Zhao Ziyang — poporul chinez va continua să desfășoare eforturi susținute pentru a contribui la înfăptuirea dezarmării și la reducerea încordării. Apărarea păcii mondiale este obiectivul primordial al politicii externe a Chinei — a subliniat premierul.

Raportorul a reafirmat angajamentul Chinei conform căruia niciodată și în nici o situație nu va folosi prima armele nucleare și că nu intenționează să folosească armele nucleare împotriva statelor nenucleare.

„R.P. Chineză va promova în continuare prietenia și cooperarea multilaterală cu România și Iugoslavia", a subliniat premierul Zhao Ziyang. Există ample perspective, de asemenea, pentru dezvoltarea relațiilor prietenești între China și alte țări socialiste din Europa răsăriteană, a adăugat el.

China dorește în mod sincer normalizarea relațiilor chino-sovietice și este gata să dezvolte schimburi economice, tehnologice și culturale cu Uniunea Sovietică. Pentru cele două țări, a trăi în prietenie corespunde intereselor fundamentale și năzuinței comune ale popoarelor lor și duce la pace în Asia și în lume. În ultima vreme, a avut loc o creștere a comerțului și a schimbului de delegații între cele două țări.

În raport se arată, de asemenea, că R. P. Chineză este gata să reia convorbirile cu Vietnamul pentru a îmbunătăți relațiile bilaterale.

China sprijină în mod hotărît lupta țărilor din lumea a treia împotriva agresiunii externe și pentru independență națională și suveranitate de stat.

China își va întări în continuare legăturile și cooperarea cu mișcarea de nealiniere. Ea va continua să sprijine și să ia parte activă la activitățile internaționale multilaterale avînd drept scop întărirea înțelegerii reciproce și a cooperării prietenești între toate popoarele și promovarea progresului comun. China nu va urmări niciodată hegemonia și nici nu va ceda unor presiuni hegemoniste.

În raport se arată că R. P. Chineză acordă importanță extinderii relațiilor chino-americane. Problema Taiwanului rămîne totuși un obstacol în calea dezvoltării acestor relații. Zhao Ziyang a cerut Statelor Unite să urmeze politica unei singure Chine și să ia măsuri practice, efective pentru a reduce treptat și substanțial vînzările de arme către Taiwan, ceea ce va duce la rezolvarea definitivă a acestei probleme.

China își va dezvolta relațiile ei cu toate statele, pe baza principiilor coexistenței pașnice — a relevat premierul Zhao Ziyang. Ea pune un accent special pe dezvoltarea bunelor relații cu țările învecinate, deoarece aceasta privește nu numai securitatea și dezvoltarea Chinei, ci influențează pacea și stabilitatea în întreaga regiune a Asiei și Pacificului.

China sprijină propunerea guvernului R.P.D. Coreene pentru reunificarea independentă și pașnică a Coreei și cererea justă a poporului coreean privind retragerea trupelor americane din Coreea de Sud.

Pentru soluționarea pe căi politice a situației din America Centrală

O nouă inițiativă a „Grupului de la Contadora"

CIUDAD DE PANAMA 16 (Agerpres). — Guvernele costarican și nicaraguan au acceptat crearea unei comisii de supervizare și prevenire care, operînd în zona frontierei comune, va fi însărcinată cu evitarea sau stingerea unor posibile tensiuni apărute între cele două țări. Comisia va fi alcătuită din reprezentanți ai Grupului de la Contadora — Columbia, Mexic, Panama și Venezuela — și va fi instalată la 26 mai a.c. în postul de frontieră de la Penas Blancas.

Acordul, în acest sens, a fost semnat la Ciudad de Panama în cursul întîlnirii dintre miniștrii de externe din Costa Rica (Carlos Jose Gutierrez) și Nicaragua (Miguel d'Escoto), în prezența președintelui Republicii Panama, Jorge Illueca, și a celor 4 miniștri de externe ai țărilor membre ale Grupului de la Contadora, transmit agențiile Prensa Latina și France Presse.

Referindu-se la lucrările Reuniunii miniștrilor de externe din țările membre ale Grupului de la Contadora, ministrul panamez al relațiilor externe, Oyden Ortega, a precizat că participanții au hotărît să sprijine eforturile de normalizare a situației de la frontiera nicaraguano-costaricană — transmite agenția Prensa Latina. În acest sens, grupul tehnic al organizației amintite a primit misiunea de a-și aduce aportul concret în convorbirile bilaterale nicaraguano-costaricane inițiate la nivel de miniștri ai relațiilor externe și care sînt consacrate normalizării situației de la frontiera dintre cele două țări — a arătat ministrul panamez de externe.

WASHINGTON 16 (Agerpres). — Într-o relatare privind vizita președintelui Mexicului în S.U.A., agenția Associated Press transmite că, referitor la criza din America Centrală, Miguel de la Madrid a declarat : „Fiecare țară de pe continent trebuie să facă tot ce-i stă în putință pentru a reinstaura pacea, pentru a evita războiul prin respectarea suveranității popoarelor, a dreptului lor de a-și decide singure soarta și prin respingerea soluțiilor intervenționiste de orice fel". În legătură cu obiectivele „Grupului de la Contadora", din care face parte și Mexicul, Miguel de la Madrid a subliniat necesitatea aplicării principiilor autodeterminării, neintervenției, egalității statelor, rezolvării pașnice a conflictelor, extinderii cooperării internaționale pentru dezvoltare.

Viața confirmă: Industrializarea reprezintă o condiție de bază pentru lichidarea subdezvoltării și progresul economiei mondiale

Sesiunea anuală a Consiliului O.N.U.D.I. (Organizația Națiunilor Unite pentru Dezvoltare Industrială) — ce se desfășoară la Viena, cu participarea reprezentanților celor 45 de state membre ale forului executiv al organizației, între care și România — prilejuiește o amplă dezbatere în legătură cu situația economică mondială, îndeosebi cu implicațiile ei asupra cooperării industriale internaționale și a procesului de industrializare a țărilor în curs de dezvoltare. Precedată de reuniunea Comitetului permanent al O.N.U.D.I., care a examinat și evaluat contribuția organizației la îndeplinirea obiectivelor Strategiei internaționale pentru actualul Deceniu al dezvoltării (1981—1990), sesiunea consiliului are pe agenda de lucru un larg evantai de probleme, de la cele referitoare la înfăptuirea hotărîrilor ultimei Conferințe generale a O.N.U.D.I. (Delhi, 1980), restructurarea producției industriale mondiale și transferul de tehnologie, pînă la chestiuni legate de pregătirea viitoarei conferințe generale a O.N.U.D.I. (Viena, august 1984).

Asemenea ansamblului negocierilor economice multilaterale ce au loc în această perioadă, dezbaterile Consiliului pentru dezvoltare industrială sînt marcate de fenomenele de criză din economia mondială, care, deși se resimt în toate statele lumii, afectează cel mai puternic țările în curs de dezvoltare, inclusiv eforturile lor de industrializare. Consiliul — declara în ședința de deschidere secretarul general al O.N.U.D.I., Abd-El Rahman Khane — își evaluează activitățile și dezbate programul său de viitor într-un „moment critic" pentru industrializarea țărilor în curs de dezvoltare.

Într-adevăr, din datele aflate în atenția participanților rezultă că, dacă țările rămase în urmă au realizat unele progrese în edificarea unei industrii proprii, despre aceasta s-a putut vorbi pînă la declanșarea actualei crize, interval în care **ponderea statelor respective în producția industrială a lumii a sporit de la 8,2 la sută în 1960 la 10,2 la sută în 1975.** După aceea, ponderea „lumii a treia" practic a stagnat, creșterea ei fiind de numai 0,1 la sută între 1975 și 1980. O situație nouă, deosebit de critică, s-a creat în primii trei ani ai actualei decade, cînd sporul pro-

Pe marginea reuniunii Consiliului pentru dezvoltare industrială al O.N.U.D.I.

ducției industriale a țărilor rămase în urmă a fost infim (0,1 la sută în 1982), față de 9 la sută cît s-a prevăzut în Strategia internațională a dezvoltării. Asemenea evoluții contrastează flagrant atît cu obiectivele actualului deceniu al dezvoltării, cît și cu cele ale „Programului de acțiune de la Lima", care are în vedere **creșterea, pînă în anul 2000, la cel puțin 25 la sută a ponderii țărilor în curs de dezvoltare în producția industrială mondială.**

Firește, criza economică mondială a contribuit apreciabil la slăbirea, pînă în pragul stagnării, a procesului industrializării țărilor rămase în urmă. Dar, așa cum a reieșit și din dezbaterile de pînă acum ale reuniunii de la Viena, la actuala situație critică s-a ajuns datorită nu atît crizei, cît mai ales politicilor economice, comerciale, financiare și de credit adoptate de țările capitaliste avansate în intenția de a ieși din criză. Astfel, **politica dobînzilor înalte** promovată de la o vreme de unele țări capitaliste dezvoltate, în primul rînd de S.U.A., **a dat o dublă lovitură țărilor sărace.** Pe de o parte, dobînzile excesive, descurajînd investițiile în economie, **au accentuat recesiunea în țările dezvoltate,** ceea ce a dus la **diminuarea cererii de produse provenite din statele în curs de dezvoltare** și, implicit, a veniturilor lor din exporturi — principala sursă de finanțare a programelor de industrializare a țărilor sărace. Pe de altă parte, politica „banilor scumpi" **a sporit nemăsurat povara datoriei externe a țărilor „lumii a treia" și a blocat accesul lor la credite internaționale,** inclusiv pentru achiziționarea de bunuri necesare industrializării. În aceste condiții, nu numai industria, ci și celelalte sectoare ale economiei țărilor subdezvoltate au mult de suferit. Din datele prezentate la reuniunea O.N.U.D.I. de la Viena rezultă că producția pe locuitor a țărilor în cauză a scăzut continuu de la începutul actualului deceniu — în medie cu 1,3 la sută pe an — și, drept urmare, se așteaptă ca **venitul pe locuitor** — și așa modest — să fie la sfîrșitul lui **1984 cu 5 la sută mai mic decît în 1980.**

Practicile discriminatorii față de țările în curs de dezvoltare sînt deosebit de evidente și în domeniul comercial. **Taxele vamale** la care sînt supuse produsele manufacturate provenite din țările respective — ce au o pondere de numai 9,2 la sută în comerțul mondial cu asemenea produse — sînt, în general, **de trei ori mai mari** decît cele aplicate mărfurilor similare exportate de țările dezvoltate. Totodată, cel puțin în anumite sectoare, cum este comerțul cu textile, restricțiile cantitative vizează în exclusivitate țările în curs de dezvoltare, deși ritmul de creștere a exporturilor lor este cu mult inferior celui al statelor dezvoltate. În sfîrșit, avantajele acordate țărilor în curs de dezvoltare în cadrul sistemului generalizat de preferințe sînt treptat retrase ca urmare a aplicării principiului „gradației", potrivit căruia țările beneficiare ale sistemului sînt obligate să facă concesii reciproce pe măsura sporirii participării lor la comerțul mondial cu produse manufacturate.

Desigur, așa cum au arătat numeroși vorbitori, opoziția țărilor capitaliste dezvoltate față de o restructurare de fond a industriei mondiale afectează în primul rînd țările în curs de dezvoltare, pentru care **industrializarea reprezintă o pîrghie principală în procesul lichidării subdezvoltării,** a decalajelor dintre state — obiective centrale ale unei noi ordini economice internaționale, menită să asigure progresul tuturor popoarelor. În același timp, datorită interdependențelor în creștere din lumea de azi, menținerea actualelor structuri deformate nu poate rămîne fără urmări negative asupra situației economice generale, inclusiv a țărilor dezvoltate. Dealtfel, evoluțiile din ultima vreme au făcut să se înțeleagă mai bine că **situația economică a țărilor dezvoltate depinde într-o măsură tot mai mare de transformarea țărilor în curs de dezvoltare într-un partener comercial viguros, cu o industrie care să-i permită exporturi competitive și să-i asigure o putere de cumpărare solidă.**

România socialistă, ea însăși țară în curs de dezvoltare, participă la sesiunea Consiliului pentru dezvoltare industrială al O.N.U.D.I. animată de dorința asigurării unui spirit de conlucrare reală, urmărind perseverent stabilirea de comun acord a unor măsuri concrete, care să contribuie la rezolvarea de fond a problemelor economice majore ale lumii contemporane, în primul rînd a celor legate de industrializarea țărilor rămase în urmă pe plan economic. În acest spirit, țara noastră a făcut o serie de propuneri privind **extinderea colaborării economice între statele în curs de dezvoltare, promovarea unor forme moderne de cooperare industrială,** inclusiv crearea de întreprinderi mixte de către țările respective, **extinderea conlucrării în domeniul cercetării științifice, al asistenței tehnice și pregătirii cadrelor.** De asemenea, România a subliniat **necesitatea reducerii dobînzilor la niveluri rezonabile și lărgirii accesului țărilor în curs de dezvoltare la creditele internaționale, eliminării tuturor barierelor** care îngrădesc artificial aria cooperării economice, comerciale și tehnico-științifice. Avînd în vedere importanța deosebită a soluționării unor astfel de probleme, țara noastră s-a pronunțat, în același timp, pentru pregătirea temeinică a viitoarei conferințe generale a O.N.U.D.I., astfel ca ea să marcheze cu adevărat un pas înainte pe calea împlinirii aspirațiilor de progres ale tuturor popoarelor.

Gh. CERCELESCU

„LE FIGARO"

„Milioane de copii amenințați"

ca urmare a recesiunii economice și șomajului

Sub titlul „Milioane de copii amenințați", ziarul parizian „Le Figaro" publică un articol în care subliniază că recesiunea economică mondială — cea mai profundă și îndelungată începînd din anii '30 — antrenează o foarte gravă înrăutățire a condițiilor de viață ale copiilor. Impactul crizei — continuă „Le Figaro" — este deosebit de puternic asupra acestei populații dezarmate și neputincioase. Potrivit unui studiu al Fondului Națiunilor Unite pentru Copii (U.N.I.C.E.F.), această situație este caracteristică țărilor în curs de dezvoltare, dar efectele ei devastatoare sînt resimțite și în țările industrializate. În Statele Unite, de pildă, rata mortalității infantile a crescut în mod spectaculos în regiunile cele mai afectate de șomaj. Proporția de copii sub 18 ani care trăiesc sub limita sărăciei cunoaște o continuă creștere. Din 1981, un copil american din 5 face parte din această categorie.

Aproape pretutindeni în lume, acolo unde rata șomajului a depășit zece la sută, se constată o creștere însemnată a procentului de mortalitate în rîndul copiilor. Constatările făcute în Brazilia, în Costa Rica sau Bangladesh confirmă această corelație între procentul de mortalitate și înrăutățirea situației economice. În alte regiuni, indicatorii de nutriție arată o netă înrăutățire. În Brazilia, de exemplu, dar și în S.U.A., unele indicii confirmă faptul că sporește numărul copiilor care se nasc cu o greutate subnormală. De altfel, și înălțimea copiilor în raport cu vîrsta lor scade. Fenomenul delincvenței juvenile s-a agravat în Italia, ca și în S.U.A., unde procentul de sinucideri, ca și de omucideri, nu încetează să crească. Autorii studiului U.N.I.C.E.F. ajung la concluzia că în viitor situația se va deteriora și mai mult, dacă nu se întreprind măsuri urgente pentru stoparea acestor flageluri sociale. În consecință, U.N.I.C.E.F. lansează un apel comunității internaționale de a acționa în direcția schimbării tendinței actuale. Organizația preconizează o inițiativă menită să stimuleze activitatea economică pe plan mondial, în special în țările în curs de dezvoltare, și să modifice sistemele financiare în scopul reducerii serviciului datoriei.

Totodată, U.N.I.C.E.F. recomandă încă o dată reducerea cheltuielilor militare pentru a se obține sumele indispensabile apărării copiilor.

Din numărul total al copiilor care se nasc anual în America Latină, 11 la sută mor înaintea împlinirii vîrstei de 5 ani, a declarat Rodrigo Crespo Toral, directorul general al Institutului interamerican pentru copii (I.I.N.) — organism specializat al Organizației Statelor Americane. El a menționat că rata mortalității infantile înainte de împlinirea vîrstei de un an este de ordinul a 85 la mie în țările din America Latină și a cerut aplicarea imediată de măsuri și acțiuni de natură să remedieze această situație.

(Agerpres)

REDACȚIA ȘI ADMINISTRAȚIA : Cod 71 341. București Piața Scînteii nr. 1. Tel 17 60 10, 17 60 20. Abonamentele se fac la oficiile poștale și difuzorii din întreprinderi și instituții. În străinătate, abonamentele se fac prin ILEXIM — departamentul export-import presă. P. O. BOX 136—137 telex : 11 226. București, str. 13 Decembrie nr. 3. Tiparul : Combinatul Poligrafic CASA SCÎNTEII 40 360