SALĂ DE LECTURĂ

PROLETARI DIN TOATE ŢĂRILE, UNIŢI-VĂ!

Scînteia

ORGAN AL COMITETULUI CENTRAL AL PARTIDULUI COMUNIST ROMÂN

Anul LIII Nr. 12 895 | Miercuri 8 februarie 1984 | 6 PAGINI — 50 BANI

Sub preşedinţia tovarăşului Nicolae Ceauşescu

ŞEDINŢA COMITETULUI POLITIC EXECUTIV AL C.C. AL P.C.R.

Sub preşedinţia tovarăşului Nicolae Ceauşescu, secretar general al Partidului Comunist Român, a avut loc, marţi, 7 februarie, şedinţa Comitetului Politic Executiv al C.C. al P.C.R.

În cadrul şedinţei a fost examinat raportul Comisiei de partid şi de stat instituite în scopul constatării cauzelor care au determinat avaria, în noaptea de 6—7 decembrie 1983, a instalaţiei de piroliză de la Combinatul petrochimic Teleajen, judeţul Prahova. Cercetările întreprinse de comisia de anchetă au scos în evidenţă faptul că accidentul s-a datorat unor grave deficienţe manifestate în organizarea şi conducerea activităţilor de punere în funcţiune a instalaţiei de piroliză, unor încălcări ale prevederilor legale şi ale normelor privind exploatarea utilajelor şi maşinilor, unor abateri grave de la ordine şi disciplină.

Concluziile analizei relevă că cei însărcinaţi cu organizarea şi îndrumarea directă a activităţii de dare în exploatare a instalaţiei de piroliză nu şi-au făcut datoria, dovedind superficialitate şi o gravă lipsă de răspundere, ceea ce a condus la producerea accidentului.

Avînd în vedere gravitatea accidentului şi implicaţiile acestuia, Comitetul Politic Executiv a aprobat propunerile comisiei privind sancţionarea, în conformitate cu prevederile legii, a directorului centralei, a directorului combinatului şi a altor cadre de conducere vinovate de producerea accidentului.

Comitetul Politic Executiv a apreciat că mari răspunderi în legătură cu accidentul produs revin unor cadre din conducerea Ministerului Industriei Chimice, atît în ceea ce priveşte neluarea tuturor măsurilor menite să asigure punerea în funcţiune a instalaţiei de piroliză în condiţii de deplină securitate, cît şi pentru starea de indisciplină pe fondul căreia a avut loc accidentul. S-a stabilit ca ministrul industriei chimice, Gheorghe Caranfil, să fie eliberat din muncă şi să primească o sancţiune pe linie de partid. Totodată, s-a hotărît ca Ion Bivolaru să fie eliberat din funcţia de adjunct al ministrului industriei chimice şi să fie sancţionat pe linie de partid.

În acelaşi timp, Comitetul Politic Executiv a hotărît sancţionarea cu vot de blam a tovarăşilor Ion M. Nicolae, viceprim-ministru al guvernului, şi Virgil Cazacu, prim-secretar al Comitetului judeţean Prahova al P.C.R., pentru lipsurile grave de care se fac vinovaţi în legătură cu producerea accidentului. De asemenea, s-a stabilit atenţionarea secretariatului Comitetului judeţean Prahova al P.C.R. pentru că organizaţia judeţeană de partid nu a controlat şi nu a luat măsurile organizatorice şi politico-educative care să asigure desfăşurarea, în condiţii corespunzătoare, într-un spirit de ordine şi disciplină, a activităţii Combinatului petrochimic Teleajen, mai ales în momentul important al punerii în funcţiune a instalaţiei de piroliză.

A fost elaborat un program concret de acţiune pentru refacerea, într-un termen cît mai scurt, a instalaţiei avariate şi punerea ei în funcţiune, pentru recuperarea într-o cît mai mare măsură a pierderilor provocate. Totodată, Comitetul Politic Executiv a cerut guvernului să urmărească îndeaproape ca Ministerul Industriei Chimice şi toate celelalte ministere economice în subordinea cărora există unităţi cu foc continuu sau care au instalaţii cu grad ridicat de pericol în exploatare să ia măsuri pentru întărirea ordinii şi disciplinei în darea în funcţiune şi în exploatarea instalaţiilor, pentru respectarea strictă a instrucţiunilor de supraveghere a acestora, să asigure o mai bună precizare a atribuţiilor şi răspunderilor ce revin personalului muncitor de la fiecare loc de muncă, pentru prevenirea unor accidente.

Comitetul Politic Executiv a hotărît ca rezultatele şi concluziile cercetărilor pentru stabilirea cauzelor avariei, precum şi măsurile ce se impun pentru prevenirea unor accidente similare să fie dezbătute în Consiliul de conducere al Ministerului Industriei Chimice, în consiliile oamenilor muncii de la Combinatul petrochimic Teleajen, precum şi în toate consiliile oamenilor muncii din unităţile subordonate Centralei industriale de rafinării şi petrochimie Ploieşti. Totodată, s-a indicat să fie dezbătută, într-o plenară a Comitetului judeţean de partid Prahova, activitatea necorespunzătoare a conducerilor Centralei industriale pentru rafinării şi petrochimie Ploieşti şi Combinatului petrochimic Teleajen, cu care prilej să se stabilească măsuri de perfecţionare a muncii organizaţiilor de partid din aceste unităţi.

În continuare, în cadrul şedinţei Comitetului Politic Executiv au fost dezbătute concluziile şedinţei Secretariatului C.C. al P.C.R. din 6 februarie a.c., care a analizat munca desfăşurată de secretariatul Comitetului judeţean de partid Timiş pentru înfăptuirea hotărîrilor pe care Comitetul Politic Executiv le-a stabilit în vederea îmbunătăţirii muncii în agricultura judeţului, precum şi rapoartele privind controalele de partid efectuate în judeţele Constanţa şi Tulcea cu privire la lipsurile grave existente în agricultura acestor judeţe. Comitetul Politic Executiv îşi însuşeşte pe deplin concluziile Secretariatului C.C. al P.C.R., care a apreciat ca nesatisfăcătoare activitatea desfăşurată, anul trecut, în domeniul agriculturii, de comitetele judeţene de partid Constanţa şi Tulcea. Comitetul Politic Executiv a atenţionat comitetele judeţene de partid Constanţa şi Tulcea, birourile şi secretariatele acestora — ca organe colective — pentru lipsurile manifestate şi a cerut ca, în cel mai scurt timp, să se întocmească planuri concrete de măsuri, care să asigure înlăturarea hotărîtă a neajunsurilor existente şi îmbunătăţirea radicală a muncii atît în sectorul producţiei agricole vegetale, cît şi în zootehnia acestor judeţe. S-a indicat ca concluziile desprinse din această analiză şi măsurile ce se impun să fie larg dezbătute în toate comitetele judeţene şi în organizaţiile de partid din toate unităţile agricole.

În cadrul şedinţei Comitetului Politic Executiv, tovarăşul Nicolae Ceauşescu a făcut o informare cu privire la vizita în ţara noastră, între 30 ianuarie şi 1 februarie, a delegaţiei de partid şi guvernamentale a Uniunii Sovietice, condusă de tovarăşul A.A. Gromîko, membru al Biroului Politic al C.C. al P.C.U.S., prim-vicepreşedinte al Consiliului de Miniştri şi ministrul afacerilor externe al U.R.S.S.

Comitetul Politic Executiv a aprobat în întregime rezultatele vizitei, ale convorbirilor tovarăşului Nicolae Ceauşescu cu delegaţia de partid şi guvernamentală a Uniunii Sovietice, înţelegerile la care s-a ajuns cu privire la dezvoltarea relaţiilor bilaterale şi a stabilit ca ministerele, organizaţiile economice să acţioneze în continuare pentru intensificarea colaborării şi cooperării româno-sovietice pe plan economic, tehnico-ştiinţific şi în alte sectoare de activitate. De asemenea, în timpul convorbirilor s-a discutat şi s-au stabilit măsuri pentru intensificarea relaţiilor pe linie de partid, precum şi în domeniul colaborării culturale.

A fost subliniată însemnătatea schimbului larg de păreri dintre tovarăşul Nicolae Ceauşescu şi delegaţia de partid şi guvernamentală a Uniunii Sovietice în probleme internaţionale. Comitetul Politic Executiv a dat o înaltă apreciere poziţiei exprimate de tovarăşul Nicolae Ceauşescu, în cadrul convorbirilor, cu privire la analiza situaţiei internaţionale actuale, la căile şi mijloacele de încetare a cursei înarmărilor, de oprire a cursului periculos al evenimentelor spre o catastrofă nucleară. În acest context, a fost subliniată necesitatea de a se face totul pentru reluarea negocierilor sovieto-americane, în vederea realizării unui acord corespunzător, care să ducă la reducerea şi eliminarea, în final, a rachetelor nucleare de pe continentul nostru, la edificarea unei Europe unite, a păcii şi colaborării, fără arme nucleare.

Comitetul Politic Executiv a apreciat că vizita şi convorbirile dintre tovarăşul Nicolae Ceauşescu şi delegaţia de partid şi guvernamentală a Uniunii Sovietice se înscriu ca o nouă şi însemnată contribuţie la dezvoltarea în continuare a relaţiilor de prietenie şi colaborare dintre partidele şi ţările noastre atît pe plan bilateral, cît şi pe arena internaţională, în interesul popoarelor român şi sovietice, al cauzei generale a socialismului şi păcii în lume.

Tovarăşul Nicolae Ceauşescu a prezentat, de asemenea, o informare despre vizita efectuată în ţara noastră, în perioada 1—2 februarie 1984, de primul ministru al Canadei, Pierre Elliott Trudeau. Comitetul Politic Executiv a aprobat întru totul rezultatele noului dialog româno-canadian la nivel înalt, apreciind că acesta reprezintă o contribuţie importantă la dezvoltarea raporturilor dintre România şi Canada.

Comitetul Politic Executiv şi-a manifestat deplinul acord faţă de concluziile la care au ajuns preşedintele Nicolae Ceauşescu şi primul ministru Pierre Elliott Trudeau asupra unor aspecte ale vieţii internaţionale actuale, schimbul de vederi relevînd hotărîrea României şi Canadei de a conlucra tot mai strîns pe arena mondială, de a contribui, prin eforturi comune, la soluţionarea problemelor complexe ce confruntă omenirea, la reluarea şi consolidarea cursului spre destindere şi pace.

Comitetul Politic Executiv a evidenţiat însemnătatea punctelor de vedere, a iniţiativelor şi propunerilor exprimate de preşedintele Nicolae Ceauşescu şi primul ministru Pierre Elliott Trudeau referitoare la problemele păcii, securităţii în Europa şi în lume, îndeosebi în ce priveşte înfăptuirea dezarmării, şi în primul rînd a dezarmării nucleare. S-a exprimat convingerea că aceste propuneri şi iniţiative reprezintă contribuţii importante la asigurarea păcii şi realizarea dezarmării, la dezvoltarea încrederii şi cooperării internaţionale.

Comitetul Politic Executiv apreciază hotărîrea exprimată de ambele părţi de a se continua dialogul la nivel înalt româno-canadian, ca o contribuţie la dezvoltarea în continuare a relaţiilor bilaterale, la eforturile pentru dezarmare şi pace, pentru instaurarea unui climat de înţelegere şi colaborare între toate naţiunile lumii.

Comitetul Politic Executiv a soluţionat, de asemenea, probleme curente ale activităţii de partid şi de stat.

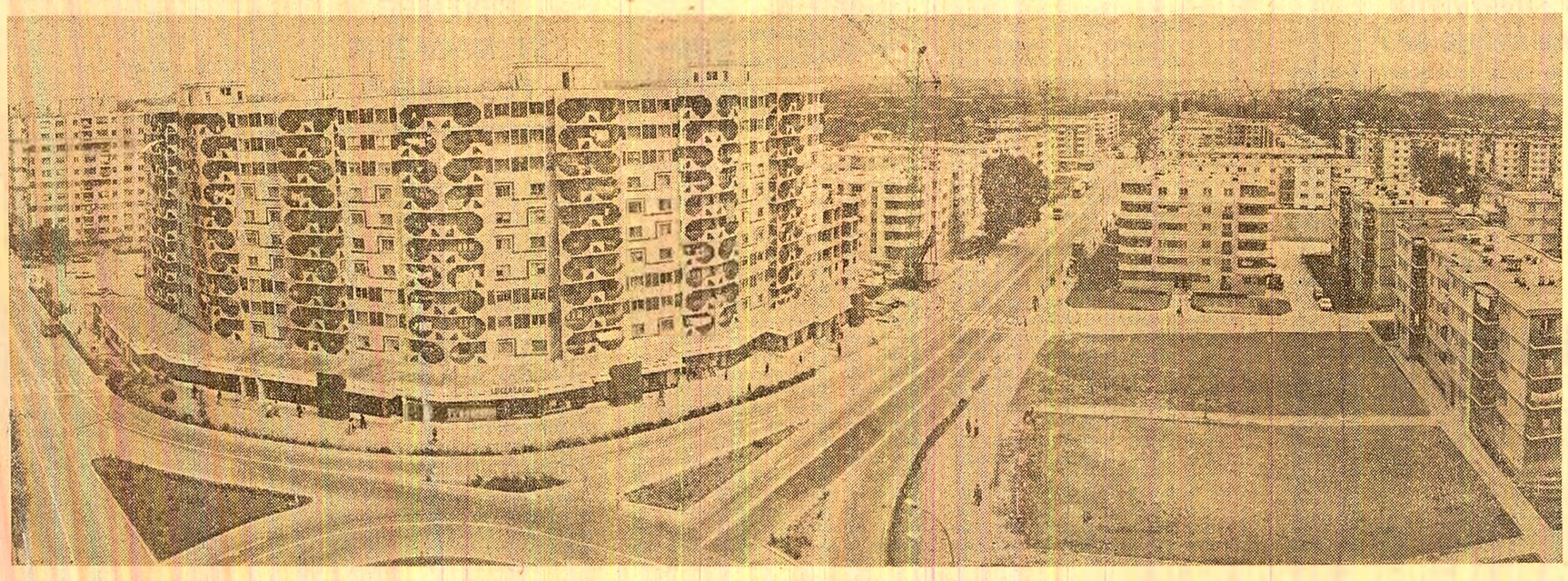

Construcţii noi, moderne în municipiul Alexandria — Foto: S. Cristian

Calitate, productivitate, eficienţă

— obiective ale entuziastelor chemări la întrecere care mobilizează energiile tuturor oamenilor muncii

A intrat în tradiţie ca, la începutul fiecărui an, organizaţii judeţene de partid, consilii populare şi colective de oameni ai muncii din unităţi economice fruntaşe să adreseze înflăcărate şi mobilizatoare chemări la întrecere pentru îndeplinirea şi depăşirea planului la toţi indicatorii cantitativi şi calitativi. Ampla angajare în întrecerea pe acest an a fost declanşată de entuziastele chemări la întrecere adresate de organizaţia judeţeană Bacău a P.C.R. tuturor organizaţiilor judeţene de partid şi a municipiului Bucureşti, tuturor oamenilor muncii din industrie, construcţii, transporturi şi circulaţia mărfurilor şi de organizaţia judeţeană Timiş a P.C.R. către toate organizaţiile judeţene de partid, către toţi oamenii muncii din agricultură pentru depăşirea sarcinilor din acest an, pentru obţinerea unor producţii agricole record şi realizarea unui adevărat salt calitativ în agricultură.

Este începutul unei ample şi complexe competiţii a muncii, ce se desfăşoară pe întreg cuprinsul ţării, cu participarea tuturor oamenilor muncii, o competiţie care îşi propune ca, prin depăşirea prevederilor planului pe acest an hotărîtor al cincinalului să sporească contribuţia fiecărui colectiv de oameni ai muncii la progresul economic şi social al patriei noastre socialiste. Prin întregul lor conţinut, obiectivele chemărilor la întrecere sînt axate pe înfăptuirea neabătută a hotărîrilor Congresului al XII-lea şi Conferinţei Naţionale ale partidului, a orientărilor şi sarcinilor trasate de tovarăşul Nicolae Ceauşescu cu privire la accentuarea laturilor calitative ale întregii activităţi economice — obiectiv central, esenţial al tuturor oamenilor muncii, al întregului popor în acest an şi în întregul cincinal.

Întrecerea socialistă din acest an are o semnificaţie economică şi politică aparte, întrucît în 1984 vor avea loc evenimente deosebit de importante în viaţa politică şi socială a ţării. Ne este încă proaspătă în memorie chemarea adresată întregului popor de tovarăşul **NICOLAE CEAUŞESCU** în Mesajul de Anul nou: **„Să întîmpinăm a 40-a aniversare a revoluţiei de eliberare naţională şi socială şi cel de-al XIII-lea Congres al partidului cu succese tot mai importante în dezvoltarea economico-socială, în toate domeniile construcţiei socialiste!"**.

Ilustrînd hotărîrea comuniştilor, a tuturor oamenilor muncii de a răspunde prin fapte acestei însufleţitoare chemări a secretarului general al partidului, marea competiţie a muncii cuprinde toate sectoarele activităţii economico-sociale, de la industrie, agricultură, construcţii, cercetare-proiectare, transporturi la consiliile populare. Tocmai de aceea şi obiectivele urmărite, căile concrete de acţiune sînt diferite, în funcţie de specificul activităţii din fiecare unitate economică sau sector al economiei naţionale. Pretutindeni însă, întrecerea se desfăşoară şi trebuie să se desfăşoare sub semnul bătăliei pentru o calitate nouă, superioară, al realizării unei înalte eficienţe în activitatea economică.

În **industrie**, în cadrul marii întreceri socialiste, organele şi organizaţiile de partid, comuniştii, toţi oamenii muncii vor urmări cu prioritate realizarea integrală, ritmică şi în structura sortimentală şi calitativă prevăzută în plan şi în contracte a producţiei fizice, a producţiei-marfă şi a producţiei-marfă vîndute şi încasate. În lumina orientărilor şi indicaţiilor secretarului general al partidului, tovarăşul Nicolae Ceauşescu, o atenţie deosebită trebuie să se acorde în această amplă competiţie a muncii harnice realizării programelor prioritare cu privire la dezvoltarea bazei proprii de resurse energetice şi de materii prime, respectiv creş-

(Continuare în pag. a V-a)

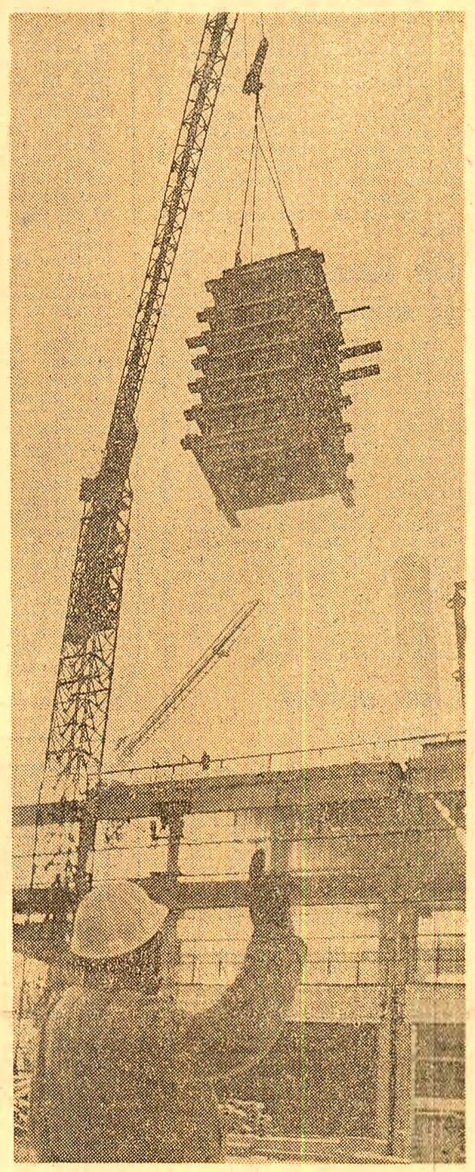

Foto: E. Dichiseanu

OAMENI AI MUNCII DE LA ORAŞE ŞI SATE!

În anul celei de-a 40-a aniversări a revoluţiei de eliberare socială şi naţională, în anul Congresului al XIII-lea al P.C.R., să acţionăm cu toată priceperea şi energia, cu elan revoluţionar pentru a înfăptui neabătut planul şi angajamentele asumate în întrecerea socialistă!

În pagina a III-a: ÎNSUFLEŢITOARE CHEMĂRI LA ÎNTRECERE

HUNEDOARA: Importante sporuri la producţia fizică

În perioada care a trecut din acest an, minerii Văii Jiului au extras peste prevederi 4 100 tone huilă netă, energeticienii din Mintia şi Paroşeni au produs suplimentar 11 350 000 kWh energie electrică, iar siderurgiştii hunedoreni au depăşit planul cu 1 000 tone cocs, 6 500 tone fontă şi 7 500 tone laminate finite pline. **(Sabin Cerbu).**

Literatura şi perfecţionarea morală a omului

Opinii de Eugen URICARU

Este necesar şi fascinant să faci dintr-un revoluţionar un erou literar, însă, o dată abordat acest subiect, cred că proba de foc a talentului unui scriitor este aceea a realizării unui **erou literar revoluţionar.** Nu este vorba de un simplu joc de cuvinte ori de schimbarea accentului, ci în mod special de încercarea artistică prin care autorul unei cărţi se confruntă cu modelele şi ticurile literare existente pînă la el. Dacă nu cu toate, măcar cu acelea care constituie la un moment dat moda literară, ori, ceea ce este într-adevăr greu de depăşit, modelatorul sensibilităţii literare a momentului. Această tentaţie de a revoluţiona literatura şi prin ea **sensibilitatea cititorului** ori măcar de a schimba obişnuinţa unui gen literar cum este romanul a dus la apariţia unui tip aparte de scriere în proză, denumită îndeobşte **roman politic.** Nu este vorba, desigur, de o scriere angajată **direct** într-o luptă politică, avînd obiective tactice concrete, ci de acel roman care priveşte viaţa politică a societăţii, momentele, aspectele ei hotărîtoare. Inevitabil, prin **atitudinea** sa, prin subiectivitatea inerentă a creaţiei, autorul **se implică** în procesul politic, optînd pentru o anumită soluţie ori pentru o anumită apreciere a contextului socio-politic prezentat. În cazul romanului politic, scriitorul se găseşte în situaţia limită a relaţiei **artist-societate. Romanul politic se constituie în forma deplin adecvată de sesizare a naturii morale a colectivităţii, mai mult decît atît, îşi asumă misiunea de a participa direct la îmbogăţirea şi limpezirea acestei morale.** Construcţia unei societăţi noi, cum este societatea în care trăim, implică destule subiecte de meditaţie (ca prag al acţiunii), în primul rînd cele privind **responsabilitatea** oamenilor care acţionează direct în complexul proces de edificare a structurilor sociale. Acestia izbindesc, dar, inevitabil, pot şi greşi. O literatură umanistă are datoria să reflecte obiectiv realitatea, oamenii, izbînzile, dar şi greşelile lor, împlinirile, aspiraţiile specifice. Greşeala, în acest caz, poate fi îndreptată în folosul întregii societăţi numai dacă este recunoscută şi asumată. În această situaţie, ea devine factor pozitiv, devine un element de autoeducaţie, de autodefinire. Acest imperativ al perfecţionării morale a oamenilor societăţii noastre este subliniat pe bună dreptate de secretarul general al partidului, tovarăşul Nicolae Ceauşescu: **„Oamenii muncii au nevoie de o artă cu adevărat revoluţionară, care să redea în mod veridic şi obiectiv realitatea, care să fie pătrunsă de un puternic suflu mobilizator, militînd cu pasiune pentru perfecţionarea societăţii şi a omului. Dorim o artă care să redea cele mai nobile sentimente ale constructorilor noii orînduiri sociale, dar care, totodată, să biciuiască mentalităţile înapoiate, să dezvăluie lip-**

(Continuare în pag. a IV-a)

FAPTUL DIVERS

„Voi reveni cu drag"

Moment emoționant la furnalele Hunedoarei. Despre NICOLAE MARCULESCU, unul din cei mai buni și mai vestiți furnaliști ai țării, oamenii rostesc cuvinte simple, din inimă : „A muncit învățînd și a învățat muncind, urcînd toate treptele meseriei"... „Sînt unul din sutele de furnaliști, pe care ne-a crescut «nea Nae», cum îi zicem noi, și pentru care-i mulțumim din tot sufletul"... „Simpla evocare a drumului vieții lui — de la băiatul de prăvălie de odinioară și de la brigadierul de la Agnita și Bumbești pînă la Eroul Muncii Socialiste — se constituie într-o biografie exemplară"...

Colegii-furnaliști i-au dăruit, la ieșirea la pensie, o bicicletă, cu care poate ajunge mai ușor în mijlocul lor, chiar lîngă furnale. La care sărbătoritul le-a răspuns:

— Și am să revin mereu cu drag!

Cu iscusință și migală

Una din cele mai iscusite lucrătoare ale cooperativei „Ceramica" din Horezu se numește Elena Avram din Tomșani. După lucru, în timpul liber, o așteaptă acul și războiul de țesut. Cu acul ea „scrie" pe pînză toate florile și culorile pămîntului, iar din războiul de țesut ies adevărate opere de artă, care au fost premiate la ultimele ediții ale Festivalului național „Cîntarea României". Cum tot premiată a fost Elena Avram și cu echipa de jocuri populare. Nici cei doi fii ai săi — Ion și Nicolae — nu se lasă mai prejos. Primul este pasionat de sculptura în piatră, iar al doilea de cea în lemn.

L-au salvat vînătorii

În timp ce se afla în vîrful unui brad înalt de unde culegea cetină pentru oi, s-a rupt o creangă și Gheorghe Axintioi din comuna Vama, județul Suceava, a căzut la pămînt. Cu piciorul fracturat n-a mai putut să se miște din loc. Acolo, în mijlocul pădurii, a zăcut ore în șir în frig și ninsoare. Tîrziu, prin întunericul nopții, a dat peste el, cu totul întîmplător, vînătorul Cornel Chifu. La chemarea lui, au sosit în grabă la fața locului și alți vînători, care au meșterit un fel de targă-sanie și l-au dus, kilometri întregi, pînă la un adăpost, unde i-au acordat primele îngrijiri, după care a ajuns la spital. Salvat în ultimul moment, cînd era aproape înghețat, el transmite și pe această cale cele mai călduroase mulțumiri pentru oamenii de omenie.

Lecții de istorie

Există în comuna Cernătești, din județul Dolj, una din cele mai frumoase cule oltenești construite în secolul al XVI-lea. O clădire sub formă de turn, cu un puternic piept de piatră și apărare. Prin grija și pasiunea octogenarului Nicolae Pîrvulescu, fost învățător al satului, cula din Cernătești a devenit un important punct muzeistic. Aici sînt reunite mii de vechi unelte, piese etnografice și documente de o mare valoare istorică și documentară. Ele constituie un mare punct de atracție pentru tot mai mulți vizitatori, ca și pentru lecțiile de istorie ale școlarilor din comună. Nici nu se putea un loc mai potrivit !

Accidentul a fost evitat

Pe șoseaua Videle — Siliștea, cetățeanul Anton Pavel mergea cu căruța trasă de un catîr. La un moment dat, văzînd că stăpînul nu-l mai îndeamnă la mers, ca orice catîr îndărătnic, acesta a cîrmit spre stînga și s-a așezat de-a curmezișul, blocînd cu căruța panglica șoselei. Tocmai atunci rula în viteză autocamionul de mare tonaj 31-PH-5438, condus de șoferul Petre Burcică. Deși se afla într-o situație dificilă, coborînd șoseaua în pantă, cu o prezență de spirit extraordinară și o îndemînare pe măsură, el a virat autocamionul spre șanțul din stînga, evitînd un accident care putea avea consecințe tragice. Mai ales că în căruță se afla și un copil.

Odată pericolul trecut, catîrul a pornit din nou la drum, ca și cînd nimic nu s-ar fi întîmplat...

Dar dacă s-ar fi întîmplat ? Oricum, mai multă atenție din partea căruțașilor pe drumurile publice nu strică. Dimpotrivă !

Pe scurt

● *Cetățeanul Kocsis Ludovic din Crasna — Sălaj a scos cu găleata din propria fîntînă apă... fierbinte. Gazeta județeană „Năzuința" este de părere că un sondaj făcut de specialiști „la obiect" s-ar putea solda cu descoperirea unui nou izvor de apă termală. Mai știi ?*

● *La numai cîteva zile după ce M. Pîrvu și Gh. Popa din Stănești au terminat de construit un saivan pentru oile cooperatorilor din Măciuca — Vîlcea, o parte din acesta s-a dărîmat. Noroc că în momentul acela oile se aflau la adăpat. Dar „meșterii" au intrat la apă.*

● *Miliția Gării de Nord — București anunță găsirea unei importante sume de bani, care își așteaptă păgubașul încă de la 21 decembrie anul trecut. Cine ești, norocosule ?*

Rubrică realizată de
Petre POPA
cu sprijinul corespondenților „Scînteii"

Pentru recoltă bună – sămînță bună!

Cum se desfășoară livrarea, preluarea și pregătirea semințelor pentru campania de primăvară care va începe curînd

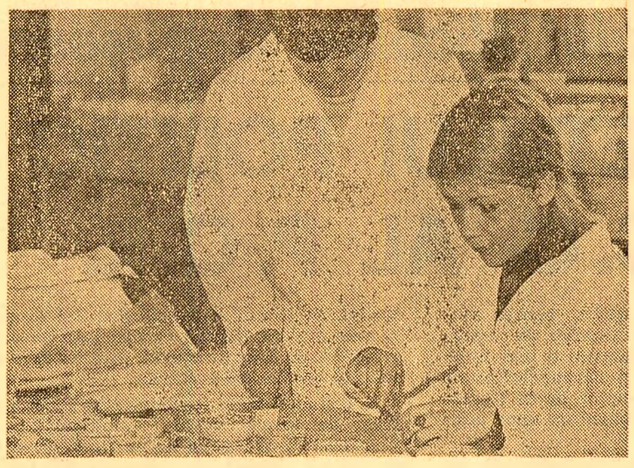

PRIN UNITĂȚI DIN JUDEȚELE BOTOȘANI ȘI IALOMIȚA

În campania însămînțărilor din primăvara trecută s-au semnalat mai multe deficiențe în livrarea, preluarea și păstrarea semințelor de către unele unități agricole din **județul Botoșani**. Au fost trase învățămintele cuvenite pentru ca asemenea deficiențe să nu se mai repete în campania însămînțărilor de primăvară ce va începe curînd ? „Comparativ cu anul trecut, situația este mult mai bună — ne spune ing. Dumitru Blaj, directorul Fabricii de zahăr Bucecea, unitate ce asigură întreaga cantitate de sămînță pentru cele 16 700 hectare planificate a se cultiva cu sfeclă de zahăr în acest an. Din cele 128,6 tone de sămînță necesară au sosit în județ 61 tone. De asemenea, centrala de profil s-a angajat ca livrarea întregii cantități de sămînță să nu depășească data de 10 februarie, creîndu-se timpul necesar pentru efectuarea probelor de laborator".

Mult mai bine față de anul 1983 se prezintă situația și la complexul județean pentru valorificarea semințelor de legume și materialul săditor, unde preluările se află în plină desfășurare. Din discuția purtată cu ing. Vasile Moisuc, directorul centrului, am reținut însă că în timp ce unitățile de același profil din județele Arad, Alba și Suceava au livrat botoșănenilor toate cantitățile de semințe contractate, cele din Bacău, Buzău și Neamț nu și-au onorat obligațiile decît parțial. Urgentarea livrărilor și de către centrele respective este cu atît mai așteptată cu cît este vorba de semințe ce trebuie semănate în răsadnițe chiar în aceste zile.

— Care este stadiul asigurării semințelor pentru celelalte culturi ? Ne răspunde ing. Alexandru Chișcaru, directorul centrului județean pentru contractarea, preluarea și prelucrarea semințelor.

— Dispunem de repartiții certe pentru întregul necesar de semințe al județului. Asta înseamnă 1 600 tone porumb, 230 tone ovăz, 75 tone mazăre, 130 tone sămînță de trifoliene, 320 tone sămînță de in și cînepă, 16 tone de floarea-soarelui, la care se adaugă cantitățile corespunzătoare pentru toate celelalte culturi incluse în planul de producție al județului și 3 000 tone grîu de primăvară ce se vor folosi în eventualitatea calamității unor suprafețe semănate în toamnă. Din cantitățile amintite mai avem de primit doar 200 tone porumb, din județele Ialomița și Teleorman și aproape 10 tone sămînță de trifoliene pentru decuscutare, de la cooperativele agricole din Albești, Todireni, Răchiți, Vorona, Sulița și Bobulești. La unele unități agricole există tendința de a semăna trifoliene fără a decuscuta sămînța, ceea ce poate determina mari pierderi.

Am sondat în mai multe unități agricole din județ condițiile de depozitare și păstrare a semințelor. La cooperativa agricolă din Dorohoi, inginerul Gheorghe Obadă ne-a prezentat o magazie compartimentală „ca la carte". Au fost rezervate spații de depozitare nu doar pe culturi, dar și pe soiuri, pe hibrizi, fiecare compartiment purtînd o etichetă pe care scrie : cantitatea ce va fi depozitată, soiul sau hibridul, durata depozitării, temperatura optimă necesară, perioada de semănat. Ce am constatat, în schimb, la cooperativa agricolă din comuna Răchiți ? Magazia (acceptînd că un spațiu prin care suflă vîntul ca afară se poate numi... magazie) era total nepregătită, plină de resturi vegetale, de ciocălăi etc. „Mai este încă timp să o punem la punct", a încercat o justificare Ilie Belu, inginerul-șef al unității. Și fiindcă „mai e timp", n-au fost luate nici cele mai elementare măsuri pentru deratizare. Aspecte asemănătoare au putut fi constatate și la cooperativele agricole din Coșula, Gorbănești, Călărași, Broscăuți etc. Direcția agricolă județeană are datoria să acționeze energic ca toate unitățile agricole să preia neîntîrziat semințele repartizate pe care să le păstreze cu cea mai mare răspundere, spre a se evita orice pierderi. **(Silvestri Ailenei**, corespondentul „Scînteii").

În unitățile agricole de stat și cooperatiste din **județul Ialomița** se fac intense pregătiri în vederea declanșării în cele mai bune condiții a campaniei de primăvară. Așa cum ne spune ing. Florea Pîrlogea, director general al Direcției agricole a județului Ialomița, continuă fertilizările cu îngrășăminte naturale, repararea tractoarelor și mașinilor agricole, procurarea întregului necesar de semințe etc. Întreaga activitate se desfășoară sub semnul muncii făcute la timp și de calitate, în așa fel încît din start să fie create condiții optime pentru efectuarea lucrărilor stabilite potrivit tehnologiilor fiecărei culturi.

În raidul nostru am urmărit modul cum s-au pregătit centrele furnizoare de semințe în vederea livrării cantităților necesare însămînțării celor 102 000 hectare cu porumb și 31 200 hectare floarea-soarelui, 18 000 hectare soia și 16 350 hectare sfeclă de zahăr, modul în care unitățile agricole preiau sămînța repartizată și condițiile asigurate pentru depozitarea ei. Se apreciază că s-au asigurat hibrizii de porumb corespunzători obținerii unor producții mari. Sămînța de porumb a fost calibrată și tratată, fiecare sac avînd buletin roșu în care se specifică germinația, puritatea și masa la 1 000 de boabe. În ce privește sămînța de floarea-soarelui, specialiștii din unitățile agricole cooperatiste Gîrbovi, Grindu, Miloșești și Gheorghe Doja apreciază că hibrizii repartizați le dau garanția obținerii unor producții mari, dar pentru a reduce posibilele goluri și obținerea densităților optime din semănat vor mai alege sămînța de floarea-soarelui la masă, în așa fel încît sub brazdă să fie pus bob cu bob, să se înlăture posibilitatea propagării bolilor.

Încă de la 15 ianuarie, în centrele de semințe Feteești și Urziceni au fost pregătite toate cantitățile de semințe necesare unităților din zona respectivă. Excepție face sămînța de sfeclă de zahăr care este furnizată de fabricile de zahăr din Țăndărei și Urziceni. Graficele de livrare s-au întocmit de consiliile agroindustriale și unități, în așa fel încît mijloacele de transport să fie utilizate la capacitatea maximă. Zilele acestea, la Centrul de semințe Urziceni a sosit un cuplu de remorci în care au fost încărcate 9 tone de porumb pentru cooperativele agricole Cocora și Colelia. Pentru a se preîntîmpina umezirea semințelor cauzată de precipitații, mijloacele de transport sînt dotate cu prelate. Dealtfel, pînă la 26 ianuarie unitățile agricole au preluat cantitățile de semințe de porumb în conformitate cu graficul stabilit.

În întreprinderile agricole de stat din consiliile agroindustriale Feteești, Țăndărei, Balaciu, Gîrbovi, Grivița și Slobozia spațiile de depozitare au fost pregătite cu rigurozitate. S-au efectuat dezinfecțiile și dezinsecțiile. În magazia de la C.A.P. Grindu spațiile de depozitare sînt stabilite cu precizie, fiecare soi și hibrid avînd locul său, cu etichetele necesare. O atenție deosebită se acordă înlăturării oricărei surse de umiditate.

Ținînd cont că livrarea semințelor se află în plină desfășurare este de datoria unităților să respecte graficele întocmite, în așa fel încît să nu se mai producă dereglări ca în anii trecuți cînd într-o zi veneau nu numai cei planificați, dar și restanțierii. Pînă la 10 februarie, toate cantitățile de semințe necesare unităților în campania de primăvară trebuie ridicate și depozitate în cele mai bune condiții ! **(Mihai Vișoiu**, corespondentul „Scînteii").

Atitudini

La „perioade de vîrf" — conștiințe „de vîrf"

Nu s-a mirat deloc aflînd că, după încheierea turei, este chemat la consiliul popular municipal „pentru un sfat". Nu era prima oară. A intrat în birou, a dat bineațe și a întrebat din priviri : „Care e problema ?"

— Perioadă de vîrf — i-a ghicit întrebarea omul primăriei. Adică, problema este foarte urgentă, nu suportă nici o amînare, trebuie acționat îndată. De data asta era vorba de energia electrică împuținată pe rețea din cauza secetei sau a altor necazuri. Și mai era perioada de vîrf cînd rețeaua energetică gîfîie, cînd orice strop de energie capătă valoarea înzecită pentru bunul mers al producției.

— Ce crezi că ar fi de făcut ?

Cel venit după tură, muncitorul specialist Gheorghe Bîrleanu, de la Întreprinderea de rulmenți Alexandria, a răspuns fără să stea pe gînduri :

— Mai întîi ceea ce nu trebuie admis în nici un caz : stagnarea producției. Iar de făcut — exact ceea ce am făcut noi în uzină. Să zicem : înființarea unor registre de consum energetic orar ; decalarea intrării în funcțiune a sectoarelor energofage ; fixarea cotelor de consum pe echipe, pe schimburi. Dacă noi, cei din uzină, am găsit ce este de făcut, nu văd de ce noi, cei de acasă n-am putea găsi.

Iar gospodarul din uzină s-a transpus firesc în gospodarul de acasă, propunînd edililor municipiului măsuri adaptate la consumul casnic și public de energie : becuri mai mici și doar unul în încăpere, renunțarea pentru un timp la aparatele electrocasnice, rărirea becurilor pe străzi...

— N-o fi prea plăcut, dar n-o să lăsăm ca această perioadă de vîrf să devină o stavilă în funcționarea uzinelor ce au ridicat faima Alexandriei, a noastră, a tuturor. E perioadă de vîrf, sîntem și noi de vîrf. Altfel, cum ?

...Se apropie „ora de vîrf" a consumului de energie, oamenii din echipele de control energetic sînt gata să pornească printre numeroasele blocuri ale Alexandriei, prin cartierele mărginașe. Înainte — un scurt instructaj. I se dă cuvîntul lui Gheorghe Bîrleanu, care vorbește laconic despre „ce am făcut noi" (adică cei din uzină) și „ce trebuie să facem noi" (adică cei de acasă) pentru a trece cu bine peste perioada de vîrf. Iar oamenii ascultă concentrați lucrurile firești pe care „trebuie să le facem noi" în această situație.

— Păi cum altfel ?

Apoi pornesc cu toții spre sectoarele repartizate, nețînînd seama de ploaia care începuse.

Laurențiu DUȚĂ

CUVÎNTUL CITITORILOR
CUVÎNTUL OAMENILOR MUNCII
● sesizări ● opinii ● propuneri ●

Noua carte de vizită a orașului Roșiori de Vede

Am revenit după mulți ani, cu prilejul Anului nou, 1984, pe meleagurile orașului Roșiori de Vede, județul Teleorman, unde m-am născut. Trebuie să vă mărturisesc sincer că nu l-am recunoscut. S-a schimbat din temelii.

Am străbătut pe jos diferite cartiere și zone ale localității, am discutat cu mulți cunoscuți, cu cadre de conducere de la primărie. Din noianul de date culese, consider că merită să menționez cîteva, pentru a ilustra mai bine sprijinul ce se acordă pentru modernizarea orașului, preocuparea și dorința edililor locali și a cetățenilor de a face orașul lor cît mai frumos. Mi-au reținut atenția volumul mare de investiții — circa 2,8 miliarde lei — de care orașul a beneficiat în ultimii 15 ani, blocurile noi de locuințe (peste 4 000 de apartamente) construite pentru oamenii muncii de aici ; spațiile comerciale moderne ; cresele, grădinițele și noile clădiri ale școlilor ; noile capacități de alimentare cu apă, stația modernă de epurare mecanică și biologică a reziduurilor ; modernizarea și sistematizarea mai multor străzi și artere de circulație etc.

De asemenea, am avut prilejul să văd personal cum se muncește la noul spital orășenesc, în prezent în construcție, cu 430 de paturi (cuplat cu un dispensar și o policlinică), și la Casa tehnicii și tineretului, obiective ce vor fi date în folosință în acest an, precum și la noul hotel ce va fi terminat în anul 1985. Am reținut, de asemenea, că locuitorii orașului se mîndresc cu multe rezultate notabile obținute de colectivele din cele peste 15 noi unități industriale (întreprinderea de material rulant, turnătoria de fontă și otel de la I.M.A.I.A., fabricile de bere, de uleiuri din floarea-soarelui, de brînzeturi și de nutreturi combinate, întreprinderea de tip mătase, filatura de la țesătoria „Teleormanul" etc).

Văzînd toate acestea nu mi-a fost greu să înțeleg satisfacția oamenilor, care știu bine că toate aceste realizări n-ar fi fost posibile fără politica înțeleaptă a partidului, fără munca harnică a lor pentru înfăptuirea acesteia.

Florea DOGEANU
inginer, București

Petrochimiștii argeșeni — prezenți pe frontul economisirii energiei

Economisirea energiei electrice reprezintă, după cum se știe, o îndatorire civică de prim ordin a fiecărui cetățean, a fiecărui colectiv de muncă. Practica dovedește că, acolo unde există o preocupare constantă în această privință, pot fi găsite noi și noi posibilități și soluții pentru reducerea consumului de energie electrică, folosirea sa judicioasă și realizarea unor importante economii. La Combinatul petrochimic Pitești, de pildă, prin aplicarea unor măsuri care nu afectează procesul tehnologic, s-a reușit să se realizeze un consum scăzut de energie cu multe mii de kilowați-oră. Spre exemplificare menționez cîteva din aceste măsuri : oprirea ventilatoarelor de la turnurile de răcire, cînd temperatura apei scade sub 20 grade Celsius, a redus consumul cu 1 650 kWh pe zi ; funcționarea cu 3 compresoare auxiliare (din 4 existente) la secția polietilenă de înaltă presiune a dus la o economie zilnică de 4 800 kWh ; scoaterea din funcțiune pe anumite perioade de timp a trei centrifuge la secția D.M.T., cu o eficiență de 2 880 kWh pe zi ; oprirea în orele de vîrf a funcționării colorării la secția polietilenă de joasă presiune, reprezentînd 1 000 kWh. De asemenea, prin reducerea în orele de vîrf a iluminatului tehnologic scade consumul de energie cu 300 kWh pe zi.

Florea TISTULEASA
tehnician, Pitești

Cine înlătură neglijența din circuitul ambalajelor ?

La magazinul sătesc din satul Neagra, comuna Lunca Bradului, județul Mureș, de peste un an există în magazie circa 2 500 saci goi de iută a 35 lei bucata și alți 300 a 45 lei bucata. Acești saci sînt deteriorați de rozătoare, se degradează de la o zi la alta din cauza umezelii și mucegaiului. De asemenea, atît în magazia unității, cît și în preajma acesteia, stive întregi de sute de lăzi din PVC, pline cu sticle achiziționate de la populație, așteaptă de luni și luni să fie expediate la I.C.R.A. — Reghin. Ambalaje în valoare de zeci de mii de lei stau astfel nefolosite timp îndelungat și se deteriorează, în loc să fie reintroduse în circuitul comercial. Este oare chiar atît de greu pentru conducerea cooperativei de producție, achiziții și desfacere a mărfurilor din Lunca Bradului sau pentru cellalți factori care răspund de organizarea comerțului sătesc să găsească soluții mai operative pentru înlăturarea acestei forme de risipă ?

Peter DIONISIE
comuna Lunca Bradului, județul Mureș

PE SCURT, DIN SCRISORI

● **Pentru elevi.** În comuna Piatra Olt a fost dat nu de mult în folosință un nou local pentru liceul industrial cu profil mecanic. Acesta cuprinde 18 săli de clasă, 4 ateliere și o sală de sport, cărora li se vor adăuga în curînd o cantină și un internat. De asemenea, a fost pusă la dispoziția elevilor și noua școală generală din Piatra Sat, prevăzută cu 10 săli de clasă, laboratoare etc. **(Titus Ciortescu**, activist cultural, Slatina)

● **O sugestie.** În municipiul Rîmnicu Vîlcea, ca și în alte localități ale țării, s-a construit și se construiește foarte mult. Nu de mult s-a înălțat un nou cartier de locuințe, „Matei Basarab", unul dintre cele mai frumoase din localitate, cu diverse unități comerciale moderne, bine aprovizionate. Sugerăm organizatorilor comerțului local să înființeze în acest cartier și un magazin pentru desfacerea legumelor și fructelor, lipsa unui astfel de magazin fiind resimțită de cetățeni. **(Petre Panaitescu**, corespondent voluntar, Rm. Vîlcea).

PRODUCE ENERGIA CU DOUĂ MÎINI, CHELTUIEȘTE-O CU O SINGURĂ MÎNĂ !

CA SĂ AVEM ÎNTOTDEAUNA ENERGIA NECESARĂ, SĂ ÎNVĂȚĂM NU NUMAI CUM S-O FOLOSIM, CI, ÎN PRIMUL RÎND, CUM S-O ECONOMISIM !

99 Risipă

„Jurnalul cumpărătorului" – în sprijinul bunei serviri

„O întrebare ciudată : în ce calitate cereți «Jurnalul cumpărătorului» ?". Sub acest titlu, ziarul nostru a publicat („Scînteia" nr. 12 639) un articol în care era criticată practica unor conducători și lucrători din magazinele Ploieștiului de a îngreuna sau „descuraja" accesul cumpărătorilor la „Jurnal" și, totodată, modul formal în care se răspundea unora dintre sesizările înscrise. „Vom lua măsuri cu toată seriozitatea — ne-a spus, după publicarea articolului, tovarășul Ion Vîlsan, prim-vicepreședinte al Consiliului popular județean Prahova. Cînd veți veni din nou la Ploiești veți putea consemna altă situație".

Într-adevăr, s-au luat măsuri. Neajunsurile semnalate în articol au fost discutate, în prezența primului secretar al Comitetului municipal de partid Ploiești, în cadrul consiliului local al aprovizionării, cu conducătorii tuturor unităților comerciale ; sub conducerea organizațiilor de partid, s-au ținut adunări pe această temă în toate unitățile ; în fiecare organizație comercială și fiecare magazin s-au stabilit măsuri concrete pentru ca lipsuri de felul celor menționate să nu se mai repete. În cadrul acestor dezbateri s-a insistat în mod deosebit asupra **obligației ce revine tuturor lucrătorilor comerciali de a asigura accesul cetățenilor la „Jurnal", de a înainta întreprinderilor tutelare taloanele cu sesizări ori propuneri în termen de 48 ore, de a nu lăsa nici un inscris fără răspuns.** Acțiuni similare au avut loc în toate localitățile din județ.

Consemnînd aceste aspecte, am revenit, zilele acestea, în unitățile vizitate pentru a ne convinge la fața locului de eficiența cu care sînt aplicate măsurile. Într-adevăr, s-au produs schimbări : **„Jurnalul cumpărătorului" se găsește aproape peste tot la vedere,** în general în locuri ușor accesibile (chiar dacă la ceainăria „Mercur" e legat... pachet, la librăria din complexul „Nord" a fost mutat înapoia tejghelelor, iar la merceria 35 „Perla" ața de care atîrnă e atît de strînsă în jurul cuiului, încît atunci cînd vrei să iei „Jurnalul" trebuie să-l smulgi cu cui cu tot...). În schimb, în unele unități — la magazinul general nr. 88 din complexul „Nord", la „Omnia" și în alte părți, „Jurnalele" sînt însoțite de afișe mari, vizibile, pe care se află înscrisă invitația „Folosiți «Jurnalul cumpărătorului»". Peste tot pe unde am solicitat „Jurnalele" le-am primit fără discuții, nu ne-a mai întrebat nimeni „în ce calitate" o facem. Firesc, cîte un responsabil a dorit să știe doar ce nemulțumire avem.

În notă discordantă cu aceste constatări, la rotiseria din hală găsim „Jurnalul cumpărătorului" tot acolo unde-l lăsasem anul trecut : bine ascuns printre registre, în același dulap din... bucătărie (dar, e drept, cu o copertă ceva mai curată). În acest moment apare și directorul I.C.S.A.P. (întreprinderea tutelară), tovarășul Vasile Corniciuc. E surprins și iritat de cele constatate, în vădită contradicție cu răspunsul pentru „Scînteia", pe care l-a semnat personal și în care scria negru pe alb : „Atît la unitățile vizate în articol — printre care era și rotiseria ! — cît și la celelalte unități din cadrul întreprinderii s-au stabilit măsuri care să asigure prezența «Jurnalului cumpărătorului» la îndemîna clienților...".

Desigur, accesibilitatea are importanța ei și trebuie să se afle mereu în atenție. **Dar problema de fond este și rămîne : cum se răspunde la semnalele cetățenilor, ce măsuri se iau, cu cîtă promptitudine ?** În magazinele vizitate am întîlnit **răspunsuri serioase, de lucru. A dispărut practica** — criticată în articolul precedent — **de a se polemiza cu cetățenii.** La cofetăria „Liliacul" din complexul „Nord", o consumatoare a semnalat că citronada conține impurități. „Ne cerem scuze — consemna responsabila. Am luat legătura cu laboratorul să filtreze mai bine citronada".

Scînteia PE URMELE Scînteii

REVENIRE ÎN MAGAZINE PLOIEȘTENE

În fapt, după cîte am aflat, pentru a se oferi consumatorilor un produs corespunzător, s-a schimbat chiar rețeta de fabricație. Datorită atitudinii exigente, intolerante a conducerii complexului „Omnia", vînzătoarea Iuliana Ioniță, de la magazinul BIG, a fost sancționată cu avertisment pentru reclamația înscrisă în „Jurnal" de un cumpărător privind lipsa de politețe și serviabilitate. S-ar mai putea da și alte exemple care să releve că, în magazinele ploieștene, **„Jurnalul cumpărătorului" reintră în drepturile și împuternicirile sale legale, firești.**

Dacă „Jurnalul" e accesibil, dacă sesizările sînt preluate, în general, prompt, este de semnalat totuși că, **în unele cazuri, care privesc abateri mai grave de la regulile de comerț, încă nu se acționează cu severitatea cuvenită.** În ziua de 3 decembrie, la alimentara cu autoservire „Mercur", sticlele cu bere de 5,50 lei s-au vîndut cu 6 lei, pînă în momentul cînd un consumator a notat acest lucru. Dar este oare de acceptat ca o asemenea neregulă — practic o infracțiune, de care și-a dat seama cu destulă ușurință respectivul cumpărător — să fi scăpat atenției șefei de sală, care — zice-se — n-a informat-o la timp pe casieră de schimbarea sortimentului ?! Poziția responsabilei Claudia Filipoiu, așa cum rezultă din răspunsul scris sub sesizarea amintită, a fost însă mai mult decît îngăduitoare : „S-a atenționat tov. Dragomir (șefa de sală — n.n.) să fie mai atentă". Firesc, conducerea întreprinderii a considerat problema mai serioasă și a solicitat șefei de sală și casierei note explicative. Dar abia la data de 10 ianuarie, adică după... cinci săptămîni ! Or, una din condițiile importante ale eficienței „Jurnalului cumpărătorului" — și pentru cetățean, și pentru colectivul vizat — este **promptitudinea și fermitatea măsurilor determinate de o situație sau alta,** cu atît mai mult cînd este vorba de aspecte importante ale corectitudinii.

— Vom pune din nou în discuție aplicarea măsurilor stabilite în legătură cu „Jurnalul cumpărătorului" — ne-a spus, în încheierea investigației noastre, tovarășul Nicolae Coman, prim-vicepreședinte al Consiliului popular municipal Ploiești. Și nu vom face nici un rabat, pînă nu vor fi aplicate peste tot cu rigoarea și strictețea impuse de lege, de normele etice ale societății noastre.

Într-adevăr, chiar a doua zi după această convorbire, prin Inspectoratul comercial de stat al județului Prahova s-a instituit un nou control în rețeaua comercială pe urmele constatărilor făcute de reporteri, aplicîndu-se sancțiuni celor găsiți în neregulă. O consecvență demnă de apreciere și... de urmat.

Maria BABOIAN
Constantin CĂPRARU

Pentru îndeplinirea și depășirea planului pe acest an, pentru ridicarea calitativă a întregii activități economice

ÎNSUFLEȚITOARE CHEMĂRI LA ÎNTRECERE

CHEMAREA LA ÎNTRECERE

adresată de Intreprinderea minieră Lupeni către toate unitățile de extracție a cărbunelui

Colectivul de oameni ai muncii de la Întreprinderea minieră Lupeni, răspunzînd chemărilor și îndemnurilor secretarului general al partidului, tovarășul Nicolae Ceaușescu, minerul de onoare al Văii Jiului, de a da patriei cît mai mult cărbune, raportează că în anul 1983 a extras și livrat economiei naționale 2,3 milioane tone cărbune, realizînd cea mai mare producție din istoria întreprinderii.

Aceste rezultate se datoresc creșterii productivității muncii în abataje, extinderii și folosirii eficiente a noi tehnologii de susținere și tăiere mecanizată, care în anul 1983 au reprezentat 57,8 la sută și, respectiv, 73,1 la sută din totalul producției extrase.

Acționînd pentru înfăptuirea programelor speciale de mecanizare a minelor, în perioada 1976—1983 au fost puse în funcțiune în întreprinderea noastră 15 complexe de susținere mecanizată, 46 combine de abataj și înaintare, precum și alte utilaje miniere, care au contribuit la creșterea eficienței întregii activități economice, la reducerea substanțială a efortului fizic al minerilor și sporirea securității muncii în subteran.

Puternic mobilizați de îndemnul secretarului general al partidului nostru, la Plenara C.C. al P.C.R. din noiembrie 1983, de a da țării cît mai mult cărbune, oamenii muncii din Întreprinderea minieră Lupeni adresează tuturor colectivelor de muncă din industria cărbunelui o vibrantă chemare la întrecerea socialistă pe anul 1984, angajîndu-se să realizeze următoarele obiective :

1. — Depășirea planului la producția de cărbune cocsificabil cu cel puțin 20 000 tone.

2. — Depășirea planului la lucrările de deschidere cu 1 500 ml, iar la lucrările de pregătire cu 1 500 ml.

3. — Depășirea prevederilor de plan la producția-marfă vîndută și încasată cu peste 8 milioane lei, și la producția netă — cu 3,2 milioane lei.

4. — Depășirea productivității muncii planificate, calculată pe baza producției-marfă, cu 1 la sută și generalizarea acordului global.

5. — Reducerea cheltuielilor totale de producție planificate la 1 000 lei producție-marfă cu 3 lei și cu 5 lei a cheltuielilor materiale.

6. — Reducerea consumurilor specifice normate la materiale de bază cu 6 la sută și la energie electrică și combustibil cu 2 la sută.

7. — Depășirea planului de recuperare a resurselor materiale refolosibile cu 25 la sută la aluminiu, 4 la sută la bronz, 2 la sută la fontă și cupru.

8. — Depășirea planului producției-marfă industriale la 1 000 lei fonduri fixe cu 1 la sută.

9. — Depășirea beneficiilor planificate pentru activitatea de bază cu cel puțin 3 milioane lei.

10. — În vederea realizării angajamentelor asumate, o atenție prioritară vom acorda extinderii mecanizării și modernizării tehnologiilor de lucru în subteran, perfecționării organizării și conducerii producției, folosirii integrale a capacităților de producție, utilizării rționale a forței de muncă, creșterii gradului de securitate a muncii, în care scop vom acționa pentru :

— punerea în funcțiune înainte de termenele stabilite a șase abataje frontale, dotate cu complexe de susținere mecanizată ;

— creșterea ponderii producției extrase cu complexe de susținere mecanizată la 62 la sută ;

— sporirea vitezelor medii de avansare cu 6 la sută, la abatajele frontale, și cu 5 la sută la lucrările de pregătire, față de sarcinile planificate ;

— creșterea indicelui de utilizare a fondului de timp al personalului muncitor cu 1 la sută față de anul 1983 ;

— calificarea și perfecționarea profesională a unui număr de 1 275 oameni ai muncii.

Vom acorda atenție deosebită îmbunătățirii condițiilor de muncă și viață ale minerilor prin :

— extinderea dotării cu aparatură și materiale de protecție, folosirea în cele mai bune condiții a rețelei de degazare și telegrizumetrie, îmbunătățirea aerajului, întărirea controlului atmosferei din subteran, întreținerea în cele mai bune condiții a căilor de acces și respectarea strictă a normelor de protecție a muncii, măsuri care vor conduce la creșterea gradului de securitate a muncii ;

— darea în folosință a unui număr de 300 apartamente, din care 50 apartamente în devans cu cel puțin 60 zile, și asigurarea a 70 locuri în căminele pentru nefamiliști ;

— trimiterea unui număr de peste 900 mineri în stațiunile balneoclimaterice și în stațiunile de odihnă ;

— dezvoltarea în continuare a bazei materiale pentru activitatea cultural-educativă și sportivă.

CONSILIUL OAMENILOR MUNCII COMITETUL SINDICATULUI — COMITETUL DE PARTID COMITETUL U.T.C.

CHEMAREA LA ÎNTRECERE

adresată de Combinatul siderurgic Reșița către toate întreprinderile din industria metalurgiei feroase și produselor refractare

Acționînd cu devotament și abnegație, comuniști, toți oamenii muncii din Combinatul siderurgic Reșița, însuflețiți de îndemnurile mobilizatoare ale tovarășului Nicolae Ceaușescu, secretar general al Partidului Comunist Român, rostite cu prilejul vizitei de lucru în municipiul Reșița și în combinat, au obținut succese importante în îndeplinirea hotărîrilor Congresului al XII-lea și Conferinței Naționale ale Partidului Comunist Român. Astfel, la finele anului 1983, siderurgiștii reșițeni au raportat cu satisfacție depășirea planului producției-marfă cu 34 milioane lei, a nivelului planificat al productivității muncii calculat pe baza producției-marfă cu 2,2 la sută, realizînd peste plan : 18,3 mii tone cocs metalurgic, peste 8,2 mii tone profile grele și semifabricate forjă ; 172 tone utilaj pentru industria metalurgică, 550 tone cărămizi refractare de șamotă și altele.

Ferm hotărîți să întîmpinăm cea de-a 40-a aniversare a revoluției de eliberare socială și națională, antifascistă și antiimperialistă și Congresul al XIII-lea al Partidului Comunist Român, cu noi succese în îndeplinirea obiectivelor planului de producție pe anul 1984, colectivul de oameni ai muncii din Combinatul siderurgic Reșița — străveche vatră de foc nestins a țării — cheamă la întrecere socialistă toate colectivele de muncă din întreprinderile industriei metalurgiei feroase și produselor refractare, angajîndu-se să realizeze următoarele obiective :

1. Depășirea sarcinilor de plan cu :
— 30 milioane lei la producția-marfă ;
— 6 milioane lei la producția netă ;
— 35 milioane lei la producția-marfă vîndută și încasată.

2. Depășirea prevederilor planului de producție fizică la sortimentele solicitate de economia națională după cum urmează : 6 000 tone cocs metalurgic; 5 000 tone fontă; 3 000 tone oțel aliat; 10 000 tone laminate finite pline.

3. Livrarea la export peste prevederile planului a unei cantități de produse în valoare de 10 milioane lei.

4. Creșterea suplimentară a productivității muncii calculată la producția-marfă cu 2 800 lei/om al muncii prin : organizarea superioară a producției și a muncii, îmbunătățirea indicilor intensivi și extensivi ai utilajelor și agregatelor siderurgice, introducerea insuflării cu oxigen prin lănci la cuptoare, aplicarea unui procedeu nou pentru carburarea flăcării în vederea reducerii duratei de topire și creșterea productivității cuptoarelor Siemens-Martin.

5. Îmbunătățirea nivelului calitativ al produselor prin asimilarea a noi mărci de oțeluri și sortotipodimensiuni de laminate cu caracteristici superioare, necesare economiei naționale și pentru export, ceea ce va asigura creșterea cu 2 la sută a ponderii produselor noi și modernizate în producția-marfă fabricată. Pentru îmbunătățirea suprafeței laminatelor cu destinație deosebită se vor pune în funcțiune trei mașini de cojit bare cu diametrul de 180—270 mm, proiectate și realizate în cadrul combinatului.

6. Reducerea cheltuielilor de producție planificate cu 5 lei și a celor materiale cu 4 lei la 1 000 lei producție-marfă prin : reducerea consumurilor la materii prime și materiale cu : 5 000 tone cărbuni cocsificabili; 10 000 tone minereu pentru decarburare; 1 000 tone metal; 20 000 tone feromolibden și alte aliaje; creșterea coeficientului de scoatere a metalului ce va însemna 1 000 tone metal economisit ; reducerea pierderilor tehnologice cu 600 tone metal, respectiv cu 2 milioane lei ; creșterea gradului de recuperare a resurselor energetice secundare, a îmbunătățirii regimului termic al cuptoarelor Siemens-Martin, economisind 1,5 milioane kWh energie electrică și 2 000 tone combustibil convențional; recuperarea și reconditionarea pieselor de schimb, subansamblelor și reperelor într-un volum ce va depăși sarcina planificată cu 1 milion lei.

Depășirea sarcinii de recuperare a materialelor refolosibile cu : 6 000 tone metal, 700 tone cărămizi refractare deșeuri, 100 tone produse petroliere (uleiuri) ș.a.

7. Prin creșterea eficienței economice a întregii activități se va asigura realizarea unui beneficiu de 5 milioane lei peste plan.

8. Îmbunătățirea condițiilor de muncă și viață ale oamenilor din combinatul nostru, prin introducerea mecanizării și automatizării proceselor de manipulare și transport, intensificarea activității de prevenire a îmbolnăvirilor profesionale, accidentelor de muncă, ș.a.

9. Pentru realizarea unui înalt nivel de pregătire profesională, întregul personal muncitor din combinatul nostru va fi încadrat în cursurile de perfecționare tehnico-profesională, iar cursurile de calificare vor cuprinde peste 300 oameni ai muncii.

CONSILIUL OAMENILOR MUNCII COMITETUL SINDICATULUI — COMITETUL DE PARTID COMITETUL U.T.C.

CHEMAREA LA ÎNTRECERE

adresată de Intreprinderea de mașini grele București către toate întreprinderile constructoare de utilaj energetic, chimic, metalurgic, petrolier, minier, utilaje pentru industria materialelor de construcții, mașini de ridicat, material rulant, construcții navale, echipament aeronautic

Colectivul de oameni ai muncii din Întreprinderea de mașini grele București, puternic mobilizat pentru înfăptuirea programelor stabilite de Congresul al XII-lea și Conferința Națională ale partidului, a acționat sub conducerea organelor și organizațiilor de partid pentru realizarea și depășirea sarcinilor de plan și a angajamentelor în întrecerea socialistă pe anul 1983, obținînd peste plan 100 milioane lei la producția fizică, 215 milioane lei la producția-marfă vîndută și încasată, peste 78 milioane lei la producția netă. Cheltuielile totale au fost reduse față de plan cu 6,4 milioane lei și cele materiale cu 3,7 milioane lei, economisindu-se 200 tone de metal, peste 1,5 milioane kWh la energie electrică și peste 800 tone combustibil convențional.

Răspunzînd vibrantelor chemări ale secretarului general al partidului, tovarășul Nicolae Ceaușescu, adresate întregului popor, de a ridica România socialistă pe noi trepte de progres și civilizație, colectivul Întreprinderii de mașini grele București cheamă colectivele de oameni ai muncii din întreprinderile constructoare de mașini din ramurile utilaje tehnologice, mașini de ridicat, construcții navale și echipament aeronautic, la întrecerea socialistă pe anul 1984, angajîndu-se să realizeze următoarele obiective :

1. Depășirea planului la producția-marfă vîndută și încasată cu 80 milioane lei ;

2. Livrarea suplimentară a unor produse fizice în valoare de 120 milioane lei, constînd din 4 000 tone oțel aliat superior, 2 000 tone piese forjate grele, 2 000 tone blocuri forjate pentru matrițe și rulmenți grei, 500 tone utilaje metalurgice.

3. Depășirea producției nete cu 50 milioane lei față de prevederile planului.

4. Creșterea productivității muncii cu 5 000 lei pe om al muncii față de nivelul planificat prin introducerea și extinderea în fabricație a peste 100 tehnologii noi, mecanizarea operațiilor de formare a pieselor grele din turnătorii, extinderea tehnologiilor de elaborare a oțelurilor aliate și înalt aliate, creșterea cu 5 la sută a gradului de mecanizare și automatizare a operațiilor de sudare și altele.

5. Onorarea integrală și de calitate a tuturor contractelor pentru export pînă la data de 1 decembrie 1984.

6. Reducerea cheltuielilor materiale la 1 000 lei producție-marfă cu 3 lei prin reproiectarea și modernizarea unor produse din fabricație și reducerea consumurilor normate cu 1 200 tone metal, 3 milioane kWh energie electrică și peste 4 000 tone combustibil convențional.

7. Prin intensificarea acțiunilor de reproiectare și modernizare a produselor, se va asigura valorificarea superioară a materiilor prime și materialelor, îmbunătățirea nivelului tehnic și calitativ al produselor, astfel încît ponderea produselor noi și modernizate să ajungă la 75 la sută din valoarea producției-marfă fabricate.

8. Prin aplicarea în producție a invențiilor și inovațiilor se va asigura o economie postcalculată mai mare cu cel puțin 5 milioane lei față de anul 1983.

9. Depășirea cu 12 milioane lei a sarcinii de plan la recuperarea și valorificarea materialelor refolosibile, îndeosebi la oțeluri aliate și inoxidabile, cupru, nisipuri și amestecuri de formare și cu 4 milioane lei a volumului pieselor de schimb și subansamblelor reconditionate și reutilizate.

10. Creșterea cu 2 la sută față de 1983 a indicelui de utilizare a fondului de timp maxim disponibil al personalului muncitor prin perfecționarea organizării producției și a muncii, întărirea ordinii și disciplinei în toate compartimentele de muncă.

11. Îmbunătățirea continuă a condițiilor de muncă și de viață ale personalului muncitor prin realizarea unui cămin muncitoresc pentru tineret cu o capacitate de 320 locuri, a unui bloc de locuințe de serviciu cu 67 apartamente, precum și a unui cămin cu o capacitate de 312 locuri pentru elevii liceului industrial.

CONSILIUL OAMENILOR MUNCII COMITETUL SINDICATULUI — COMITETUL DE PARTID COMITETUL U.T.C.

CHEMAREA LA ÎNTRECERE

adresată de Intreprinderea electrocentrale Craiova către toate întreprinderile din industria energiei electrice

Energeticienii din cadrul Întreprinderii electrocentrale Craiova, traducînd în viață hotărîrile Congresului al XII-lea și Conferinței Naționale ale partidului, care au stabilit drept principal obiectiv obținerea independenței energetice a României în acest deceniu, raportează obținerea, în anul 1983, a unor importante rezultate, concretizate în depășirea planului la energia electrică produsă pe bază de cărbune cu 570 milioane kWh, creșterea puterii efectiv utilizabile cu 56 MW, punerea în funcțiune a primei capacități de producere a energiei termice pe cărbune la C.E.T. Craiova II.

Exprimînd voința și hotărîrea oamenilor muncii de a obține noi succese în producție, colectivul nostru adresează chemarea la întrecere socialistă pentru depășirea sarcinilor de plan pe anul 1984 către toate întreprinderile producătoare de energie electrică, pe bază de cărbune și hidrocarburi.

1. Depășirea planului la producția de energie electrică cu 250 milioane kWh și realizarea producției de energie termică într-un program rațional, în deplină siguranță și continuitate, prin :

— creșterea puterii medii efectiv utilizabile cu 17,4 MW față de plan ;

— reducerea timpului total de imobilizare în reparații planificate a agregatelor de bază, în medie, cu 5 zile ;

— reducerea numărului de opriri accidentale cu cel puțin 10 la sută față de anul 1983 ;

— punerea în funcțiune la termen a capacităților de producție prevăzute în plan, materializate prin 2 cazane de abur la centrala electrică de termoficare Călafat, 2 cazane apă fierbinte și 2 cazane de abur la Craiova II.

2. Reducerea consumului specific de combustibil planificat și a consumului propriu tehnologic de energie electrică, realizînd pe această cale economii de 5 000 tone combustibil convențional și 10 milioane kWh, prin :

— îmbunătățirea randamentelor de funcționare a cazanelor de abur și turbinelor cu 0,5 la sută față de realizările anului 1983 ;

— creșterea cantității de energie termică furnizată din prizele turbinelor de termoficare cu 50 Gigacalorii pe oră, produsă pe lignit, reducînd consumul de păcură cu 3 000 tone anual la funcționarea cazanelor de apă fierbinte ;

— reducerea pierderilor de apă-abur din circuitul termic cu 0,5 la sută față de realizările anului 1983 ;

— evitarea funcționării în gol a agregatelor acționate electric.

3. Realizarea în atelierele proprii a unor piese de schimb peste prevederile de plan, asimilarea unor piese din import în valoare de 400 mii lei, reconditionarea unor piese uzate în valoare de 2 milioane lei ;

4. Depășirea sarcinilor de plan la recuperarea și valorificarea materialelor refolosibile cu 1 tonă aluminiu, 1 tonă cupru, 5 tone teavă alamă.

5. Creșterea nivelului de pregătire tehnico-profesională a personalului muncitor, prin cuprinderea la cursurile organizate a unui număr de 1 200 muncitori și cadre tehnico-economice.

6. Reducerea cheltuielilor prevăzute în buget cu 1 000 mii lei ;

7. Îmbunătățirea condițiilor de muncă și de viață ale personalului muncitor, prin :

— dotarea cu dispozitive și mecanisme pentru reducerea efortului fizic ;

— reducerea noxelor (praf de cărbune, temperatură), prin aplicarea unor măsuri eficiente vizînd îmbunătățirea etanșeității instalațiilor de preparare a prafului de cărbune, ventilație ș.a. ;

— îmbunătățirea calității meniurilor la cantina-restaurant a întreprinderii, în special prin dezvoltarea gospodăriei-anexă.

CONSILIUL OAMENILOR MUNCII COMITETUL SINDICATULUI — COMITETUL DE PARTID COMITETUL U.T.C.

CHEMAREA LA ÎNTRECERE

adresată de Trustul de construcții industriale Cluj-Napoca către toate unitățile de construcții-montaj

Puternic mobilizați de obiectivele stabilite pentru actualul cincinal, de indicațiile și îndrumările primite din partea secretarului general al partidului, tovarășul Nicolae Ceaușescu, cu prilejul vizitei de lucru pe platforma industrială Cluj-Napoca, oamenii muncii din Trustul de construcții industriale au reușit în anul 1983 să realizeze peste plan o producție finită de construcții-montaj în valoare de 58 milioane lei, o producție netă de 28 milioane lei, reducîndu-se cheltuielile planificate la 1 000 lei producție cu 5 lei și cele materiale cu 12 lei. Au fost puse în funcțiune în anul 1983 un număr de 101 capacități industriale, agrozootehnice și sociale, din care 12 în devans cu 790 zile.

Ferm hotărîți să obținem rezultate superioare în anul 1984 oamenii muncii din cadrul Trustului de construcții industriale Cluj-Napoca, în frunte cu comuniștii, adresează tuturor organizațiilor de construcții din țară chemarea la întrecerea socialistă pe anul 1984, în vederea realizării următoarelor obiective :

— Punerea în funcțiune în devans față de termenele planificate cu 30 pînă la 120 zile a 5 capacități de producție ;

— Realizarea producției fizice planificate cu un devans de 10 zile și obținerea unui volum suplimentar de producție netă de 15 milioane lei ;

— Creșterea productivității muncii planificate, calculată pe baza producției terminate (globală) cu 2 la sută prin : extinderea gradului de mecanizare a lucrărilor de terasamente la 97 la sută ; executarea prin metode industrializate a 98 la sută din lucrările de betoane ; executarea mecanizată a 93 la sută din operațiile de încărcare și descărcare a materialelor de construcții, a 67 la sută din lucrările de vopsitorii și zugrăveli și a 55 la sută din lucrările de tencuieli ; perfecționarea și specializarea profesională a unui număr de 1 000 muncitori, maiștri și ingineri ; calificarea a 300 muncitori și policalificarea a 350 muncitori ;

— Realizarea unui beneficiu suplimentar de aproape 4 milioane lei ;

— Prin aplicarea fermă a noului mecanism economico-financiar, prin contractarea în antrepriză a lucrărilor de construcții-montaj, întărirea autoconducerii muncitorești și autogestiunii, precum și mai buna organizare a producției și a muncii în condițiile aplicării principiului acordului global, se vor diminua consumurile materiale, conducînd la economii anuale de : 350 tone ciment, 110 tone metal, 500 tone combustibil convențional ;

— Vom acționa pentru recuperarea peste plan a 200 tone oțel, 10 tone fontă, 2 tone hîrtie, una tonă textile, 600 kg materiale abrazive.

CONSILIUL OAMENILOR MUNCII COMITETUL SINDICATULUI — COMITETUL DE PARTID COMITETUL U.T.C.

CHEMAREA LA ÎNTRECERE

adresată de Regionala de căi ferate București către toate unitățile de căi ferate

Participînd cu tot elanul alături de întregul popor la înfăptuirea neabătută a hotărîrilor Congresului al XII-lea și Conferinței Naționale ale partidului, colectivul de oameni ai muncii din Regionala de căi ferate București, pătruns de responsabilitatea ce o are pentru îmbunătățirea transporturilor feroviare, a obținut în anul 1983 rezultate pozitive în realizarea sarcinilor de plan. Astfel :

— au fost satisfăcute cererile în transportul de mărfuri, iar la traficul de călători planul a fost depășit cu 10,6 la sută ;

— producția netă planificată a fost depășită cu peste 11 la sută, cheltuielile la 1 000 lei venituri brute au fost reduse cu 6 la sută, iar productivitatea muncii a fost depășită cu aproape 12 la sută ;

— parcursul mediu zilnic al locomotivelor de călători a sporit cu 6,5 la sută, iar cel al vagoanelor de marfă cu 9 la sută, greutatea medie brută a trenurilor de marfă a crescut cu 2,5 la sută, obținîndu-se pe aceste căi economii de 210 tone de combustibil și 8 148 MWh energie electrică față de plan ;

— au fost terminate lucrările de dublare a liniei Titu — Tîrgoviște, secția Ploiești — Urziceni, stația Giurgiu Sud și Centrul de pregătire a trenurilor de călători în sistem industrial de la Grivița și automatizarea triajului la Videle, realizat cu echipamente fabricate în țară.

Hotărîți să muncească neobosiți pentru a-și aduce o contribuție cît mai importantă la realizarea prevederilor planului pe anul 1984 și să întîmpine marile evenimente din acest an, a 40-a aniversare a revoluției de eliberare socială și națională, antifascistă și antiimperialistă și Congresul al XIII-lea al Partidului Comunist Român, cu noi realizări în muncă, colectivul de oameni ai muncii din cadrul Regionalei de căi ferate București cheamă la întrecere socialistă pe anul 1984 colectivele de oameni ai muncii din toate unitățile de cale ferată, luîndu-și următoarele angajamente :

1. — Satisfacerea la timp a tuturor cererilor beneficiarilor din transportul de călători și mărfuri.

2. — Reducerea cu 2 la sută față de prevederile planului a cheltuielilor maxime la 1 000 lei venituri brute.

3. — Realizarea, peste prevederile de plan, a unei producții nete suplimentare de 20 milioane lei prin depășirea veniturilor brute cu 10 milioane lei și reducerea cheltuielilor materiale cu 10 milioane lei.

4. — Depășirea cu 12 milioane lei a planului de beneficii, aplicînd cu consecvență principiile noului mecanism economico-financiar.

5. — Creșterea față de plan a gradului de folosire a mijloacelor de transport prin : sporirea încărcăturii medii statice a vagonului de marfă cu 1 la sută ; îmbunătățirea cu 1,5 la sută a greutății medii brute a trenului de marfă ; reducerea cu 0,5 la sută a staționării vagoanelor la încărcare-descărcare ; sporirea vitezei comerciale a trenurilor de marfă cu 1 la sută.

6. — Mobilizarea tuturor oamenilor muncii pentru aplicarea cu strictețe a măsurilor stabilite în vederea reducerii consumurilor normate de carburanți, combustibil și energie cu 1,5 la sută.

7. — Reducerea cu 4,5 la sută față de plan a timpului de imobilizare a locomotivelor diesel în reparații, reprezentînd 3 200 ore.

8. — Depășirea planului de recuperare și valorificare a materialelor refolosibile cu 4 la sută la oțel și cu 2 la sută la fontă, plumb, uleiuri uzate și hîrtie ; recuperarea și reconditionarea a 6 000 tone de șină de cale ferată de profil mediu.

9. — Sporirea productivității muncii cu 2 la sută prin organizarea superioară a producției și a muncii, îmbunătățirea pregătirii personalului muncitor, întărirea ordinii și disciplinei și îmbunătățirea regularității circulației trenurilor.

Pentru mai buna satisfacere a condițiilor de viață ale lucrătorilor noștri, vom da în folosință cu 30 de zile mai devreme 88 apartamente de serviciu, în complexul C.F.R. București și la Giurgiu, iar prin dezvoltarea gospodăriilor-anexă vom îmbunătăți hrana la cantine și punctele de aprovizionare a personalului de drum.

CONSILIUL OAMENILOR MUNCII COMITETUL SINDICATULUI — COMITETUL DE PARTID COMITETUL U.T.C.

CHEMAREA LA ÎNTRECERE

adresată de întreprinderea agricolă de stat „Mihail Kogălniceanu", județul Constanța, către toate întreprinderile agricole de stat cu profil vegetal și mixt

Însuflețiți de orientările și indicațiile mobilizatoare ale tovarășului Nicolae Ceaușescu, secretarul general al partidului, pentru afirmarea noii revoluții în agricultură, acționînd cu voința fierbinte de a ne spori contribuția la dezvoltarea agriculturii și înfăptuirea programului de ridicare a României pe noi culmi de progres și civilizație, colectivul întreprinderii agricole de stat „Mihail Kogălniceanu", județul Constanța, adresează tuturor colectivelor de oameni ai muncii din întreprinderile agricole de stat cu profil vegetal și mixt chemarea la întrecere pentru îndeplinirea și depășirea producțiilor planificate și a indicatorilor economici pe anul 1984, angajîndu-se să realizeze următoarele obiective :

1. În sectorul producției vegetale vom obține, în medie, la hectar, 5 800 kg grîu (cu 100 kg peste plan) ; 6 200 kg orz (cu 100 kg peste plan) ; 10 000 kg porumb (cu 2 850 kg peste plan) ; 2 000 kg fasole (cu 700 kg peste plan) ; 10 600 unități nutritive (cu 500 unități nutritive peste plan).

2. În sectorul zootehnic vom realiza : 4 000 l lapte pe cap de vacă (cu 400 l peste plan) ; 10,1 kg lînă pe fiecare oaie.

Efectivele de animale vor fi, la sfîrșitul anului, de peste 2 300 taurine, cu cel puțin 100 capete peste prevederile planului, și 16 000 ovine, cu 700 capete peste prevederile planului.

3. Vom livra suplimentar la fondul de stat și fondul de furaje : 5 100 tone cereale, 140 tone fasole, 1 700 tone semințe, 1 500 hl lapte vacă, 1,8 tone lînă oi.

Realizarea și depășirea sarcinilor de plan în sectorul vegetal și zootehnic se va obține prin : aplicarea celor mai adecvate tehnologii, obținerea unei recolte medii de 20 000 kg știuleți de porumb la hectar de pe o suprafață de 500 ha de teren, utilizarea celor mai productive soiuri și hibrizi, folosind semințe din categoriile de elită și înmulțirea I, producerea și livrarea de peste 6 400 tone semințe de cereale, plante tehnice și alte plante, obținerea a 95 viței la 100 vaci și a 105 miei la 100 oi.

4. Prin organizarea mai bună a producției și a muncii, generalizarea acordului global în toate sectoarele de activitate, gospodărirea cu înaltă răspundere a mijloacelor materiale și bănești, aplicarea principiilor noului mecanism economico-financiar, cheltuielile planificate la 1 000 lei producție-marfă vor fi reduse cu 38 lei ; prin creșterea gradului de valorificare a producției obținute, vom depăși producția netă planificată cu 3,3 milioane lei, producția-marfă cu 3,4 milioane lei și beneficiul planificat cu peste 3 milioane lei.

5. Organizațiile de partid, sindicat, U.T.C. și consiliul oamenilor muncii vor desfășura o permanentă și susținută muncă politico-educativă, în vederea perfecționării pregătirii profesionale și formării unei înalte conștiințe socialiste la toți oamenii muncii, pentru a participa cu toată răspunderea la înfăptuirea integrală a obiectivelor pe care ni le-am asumat.

CONSILIUL OAMENILOR MUNCII COMITETUL SINDICATULUI — COMITETUL DE PARTID COMITETUL U.T.C.

CHEMAREA LA ÎNTRECERE

adresată de Institutul de cercetare științifică și inginerie tehnologică pentru industria electrotehnică (I.C.P.E.) către toate unitățile de cercetare științifică din țară

Realizarea, în anul 1983, în cele mai bune condiții a obiectivelor majore vizînd ridicarea calității și eficienței economice a activității de cercetare se bazează pe aportul deosebit de important al programelor de cercetare științifică, dezvoltare tehnologică și introducere a progresului tehnic pe termen lung, elaborate sub conducerea și cu contribuția determinantă a tovarășei academician doctor inginer Elena Ceaușescu, președintele Consiliului Național pentru Știință și Tehnologie, savant de renume mondial, a cărei activitate prodigioasă se reflectă în sporirea continuă a rolului științei românești la dezvoltarea multilaterală a patriei. Astfel, în anul trecut, în cadrul institutului s-au elaborat și omologat 428 tehnologii și 470 produse noi. Totodată, au fost acordate 47 de brevete de invenții și s-au asimilat în producție 70 de brevete. Depășiri substanțiale de plan s-au obținut la microproducție cu 31,6 la sută, iar la indicatorii din contractele de cercetare cu 39,6 la sută.

Colectivul I.C.P.E. — București, puternic mobilizat de cerințele cuprinse în programele de creștere mai accentuată a productivității muncii și de ridicare a nivelului tehnic și calitativ al produselor, cheamă la întrecere toate unitățile de cercetare științifică din țară pentru îndeplinirea și depășirea sarcinilor de plan pe anul 1984, angajîndu-se să îndeplinească următoarele obiective :

1. Cercetarea și realizarea peste plan a 17 produse noi care vor contribui la reducerea efortului valutar cu 30 milioane lei.

2. Elaborarea și perfecționarea peste plan a unui număr de 15 tehnologii noi, necesare asigurării creșterii potențialului producției de echipamente electrotehnice și aplicării tehnicilor neconvenționale în sursele noi de energie, în prelucrarea metalelor, în depoluare și în domeniul criogeniei.

3. Se vor acorda 30 000 ore asistență tehnică întreprinderilor industriale și marilor obiective de interes național destinate valorificării superioare a materiilor prime.

4. Pentru valorificarea unor noi surse de energie și pentru raționalizarea exploatării sistemelor clasice, vom realiza și perfecționa peste plan 4 aplicații de conversie a energiei solare și energiei vîntului.

5. În vederea economisirii materiilor prime și materialelor, precum și pentru recicularea acestora, se vor implementa tehnologii criogenice în industria cauciucului și cablurilor, noi rețete de contacte electrice cu conținut redus de argint, profecte tipizate de profile pentru tole și planuri de tăiere a tablei electrotehnice.

Prin punerea în funcțiune a 5 piloți se va crea baza proprie de materii prime pentru microproducție, obținîndu-se astfel o reducere a importului cu 70—80 milioane lei pe an.

6. Prin extinderea utilizării calculatoarelor în proiectarea unor produse și cooperarea cu industria la uzinarea modelelor și prototipurilor se va reduce durata lucrărilor de cercetare, eliberîndu-se o capacitate de peste 100 000 ore.

7. Intensificarea activității de microproducție în institut la un volum cu peste 30 la sută mai mare decît în anul 1983 va conduce la evitarea unui import direct de 150 milioane lei.

8. Se vor extinde contribuția și participarea la activitatea de export prin elaborarea unor tipuri noi de mașini și aparate electrice și a unor tehnologii de protecție climatică.

9. Ca urmare a aplicării invențiilor se va obține un spor de producție de peste 80 milioane lei anual.

10. Se vor realiza peste plan 6 echipamente pentru automatizarea și mecanizarea extragerii și separării minereurilor, a funcționării cuptoarelor cu arc electric de topit oțel, precum și a tehnologiilor de încercare a echipamentelor electrice.

CONSILIUL ȘTIINȚIFIC COMITETUL SINDICATULUI — COMITETUL DE PARTID COMITETUL U.T.C.

CONŞTIINŢA ISTORIEI ŞI ARTA MONUMENTALĂ

Convorbire cu sculptorul **Ion VLASIU**

— Stimate maestre Ion Vlasiu, ați zăbovit și în acest an la Bistra Mureșului. Ce vă atrage spre aceste locuri ?

— Multe mă atrag. Aș spune că Bistra are o liniște care vine din echilibrul vieții satului. Iarna, vara, toate anotimpurile bistrenilor se petrec la munte. Unii lucrează lemnul chiar în sat. Femeile, copiii, în sezonul de vară și de toamnă culeg fructe — smeură, afine. Satul le cumpără. După o săptămână petrecută pe munte se întorc cu frumoase cîștiguri. Preocupările oamenilor se întilnesc, toate într-un sens social general, legat de munte. Cresc și animale, cosesc și adună fîn. Grădinile sînt pline de pomi roditori, mai ales toamna, te îmbată miresmele. Pentru mine toate acestea sînt pline de îndemnuri spre activitate.

— Tradițiile de spiritualitate ale locului au avut vreo influență asupra sculpturii dumneavoastră ?

— Tradițiile, înțelese în cel mai larg context, fără îndoială că da. O tradiție încă vie este munca — pentru tineri și pentru bătrîni. Mai stărule și tradiții festive, dar puține. Sînt manifestări în care se afirmă o mare încredere în viață, de unde izvorăște, cred, optimismul cu care au știut să înfrunte întotdeauna greutățile. Acest sentiment cred că îl exprimă multe din lucrările pe care le-am făcut acolo.

— A privi o lucrare de sculptură înseamnă a descifra odată cu echilibrul compozițional și sensul unor idei. Sculpturile pe care le-ați creat în ultimul timp aduc o noutate, pe plan estetic sau ideatic, în activitatea dumneavoastră ?

— M-am apropiat de temele istoriei noastre străvechi. Cred că am găsit o formă care exprimă dimensiunea mitologică a istoriei. Decebal, Deceneu, Zalmoxis, Homer, Socrate, Moise, Pan. Este un pas peste vremi și epoci. În expoziția pe care o pregătesc (sper că se va deschide în curînd) vor fi expuse aceste lucrări cioplite în lemn, lucrări în care am încercat să găsesc forme pentru exprimarea timpului ca noțiune estetică. O noutate care cred eu că dă gravitate și adîncime istorică. Am terminat și un ciclu de sculpturi colorate. Această dimensiune a artei populare mă obsedează de mulți ani. Totuși am întîrziat mereu, prins în cercul unor judecăți de valoare cu privire la delimitarea estetică a genurilor, așa cum sînt ele înțelese în arta cultă. Voi expune și un ansamblu de tablouri necunoscute publicului, lucrate în ultimii ani, precum și unele tablouri împrumutate din colecțiile particulare și din fondul muzeal. Ansamblul pe care îmi propun să-l înfățișez publicului profilează întregul orizont al tematicii mele, cunoscută din alte expoziții, îmbogățit cu o seamă de peisaje și cu cîteva compoziții, care adaugă, cred eu, un plus de luminozitate cromatică, aspirație legitimă, niciodată realizată deplin.

— Ați realizat de-a lungul anilor lucrări de artă monumentală. Vă rugăm să definiți cîteva din sensurile responsabilității sociale incluse în orice lucrare de artă monumentală.

— Temele dezvoltate de mine în lucrări de artă monumentală vorbesc prin sine. Toate includ momente grave ale istoriei noastre. Mă gîndesc la monumentele mari : Horea, Cloșca și Crișan, la Cluj, apoi, la Blaj, monumentul Unirii, la Bălești „1907" și „Aurel Vlaicu" la aeroportul din Tîrgu Mureș. De toate aceste teme se leagă ideea libertății înțeleasă în sensul politic al noțiunii, idee pentru care poporul nostru, țăranii și intelectualii deopotrivă au dus o luptă dramatică. Timpul nostru are nevoie de aceste exemple. Lupta aceasta nu se termină niciodată. Acesta este unul din sensuri. Un monument, am mai spus și altă dată, are o forță de evocare prin chiar prezența lui în spațiul social în care se desfășoară viața poporului. Nu e un spectacol care se consumă cu ceasul, are o permanență implicată în viața cotidiană a cetățenilor, o viață ca a naturii, însă pe plan cultural. E drept că încă nu reușim să realizăm astfel de monumente. Mă gîndesc totuși cu optimism la un viitor în care talentul se va afla în condiții maxime de exprimare. De ce să nu îndrăznim să credem că sculptorii vor putea realiza complexe monumentale care să exprime mai amplu istoria noastră, această lungă epopee a curajului revendicat în toate dimensiunile vieții. Etosul și eposul acestei epopei se oferă sculptorilor pentru viziuni plastice care vor da conștiinței istorice a poporului temeiurile adevărate la care are dreptul, cu care se poate mîndri. S-au făcut multe concursuri. Talentul sculptorilor a fost pus la încercare. Păcat că machetele se risipesc. Dacă concursurile ar fi beneficiat de cataloage cu reproduceri, ar fi fost un real cîștig pentru cultura noastră artistică. Nu mă pot obișnui cu gîndul că o machetă la care lucrez luni de zile se poate pierde.

— Vă aflați în pragul unei noi întîlniri cu publicul bucureștean. Ampla expoziție retrospectivă de pictură, sculptură și desen anunțată în calendarul expozițiilor ce vor fi deschise în sala Dalles este așteptată. Cu ce sentimente pregătiți acest eveniment biografic? Cu ce gînduri ?

— Am făcut multe expoziții, deși organizarea unei expoziții cere un mare efort. Sînt și artiști care nu simt nevoia să deschidă o expoziție, artiști pe care realmente i-am invidiat, întrebîndu-mă mereu cum se poate crea fără o confruntare publică ? O expoziție este de fapt un moment în care accepți o confruntare, în care publicul e liber să judece munca ta și să-și spună părerea. Dacă te temi de această confruntare, te hotărăști mai greu N-am deschis o expoziție personală de sculptură de 15 ani. Între timp s-au afirmat generații de sculptori, prezenți prin expoziții colective și mai ales în taberele de vară, sculptori pe care nu-i cunosc personal și nici ei nu mă cunosc. Iată, dacă n-ar fi decît acest motiv și încă ar fi destul pentru a motiva o retrospectivă, dar sînt și altele de ordin esențial : vrei să arunci o privire asupra muncii tale, vrei — de ce să nu spun — să-ți întărești speranța că n-ai pierdut vremea în zadar. Am făcut cea dintîi expoziție în anul 1932. De atunci a trecut o jumătate de secol. Puteai să mori de două ori și totuși trăiești. Problema este dacă lucrarea ta mai are ecou sau nu ? Între timp s-au produs mutații estetice. E firesc (toate stilurile sînt libere), dar în același timp un artist este chinuit de întrebări în legătură cu starea și cu destinul propriei sale opere. El vrea să-și confirme sieși valabilitatea unor idei personale. Cu aceste gînduri am deschis toate expozițiile mele. Nu știu ce-aș fi făcut dacă vizitatorii nu m-ar fi încurajat, unii... Nu pot spune că n-au fost sau nu mai sînt destui care dau din umeri nedumeriți.

— Vă rog să insistați asupra relației public-artist.

— M-aș referi mai curînd la experiența mea, fiindcă problema are un foarte larg orizont teoretic. Publicul cu care am dorit să mă întîlnesc, cu care am pus în balanță valorile estetice, ca și ideile care m-au animat, nu l-aș putea defini într-un cuvînt, cum aș zice — țărani, muncitori, intelectuali. M-au interesat oamenii sinceri, spiritele libere. Așa-zisul „spirit livresc" m-a pus adeseori într-o condiție de suspiciune. Nu fiindcă mă deranjează cultura făcută în bibliotecă, ci fiindcă nevoia mea de confruntare pornește din întima necesitate de a mă convinge că activitatea mea nu e ruptă de straturile primare ale receptivității, de zonele adînci ale ființei umane în care ne întîlnim cu semenii noștri fără teorii. Dealtfel, eu cred că o operă de artă trebuie să aibă în sine și abecedarul ei, alfabetul prin care comunică fără alt concurs didactic. Ca să încheie, voi spune că publicul care m-a interesat, care m-a ajutat să-mi lărgesc concepția despre forma de exprimare este publicul zilelor de sărbătoare. Îmi place să vizitez expozițiile simbăta și duminica și să stau de vorbă cu vizitatorii. Multe opinii proaspete și un mod de a le exprima am auzit stînd de vorbă cu vizitatori care intră într-o sală de expoziție întîmplător. La un alt nivel m-au interesat oamenii de specialitate, critici și istorici de artă sensibili și culți, pe care fenomenul creației îi atrage în destin comun cu al artiștilor. Fascinați de noutatea estetică ei încearcă să-i găsească corespondență și expresie teoretică, comună cu cauza artiștilor.

Marina PREUTU

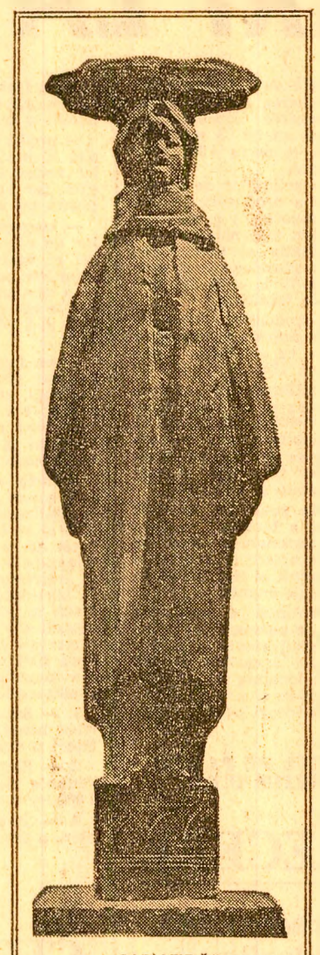

„CARIATIDĂ"

„HOREA" „CLOȘCA"

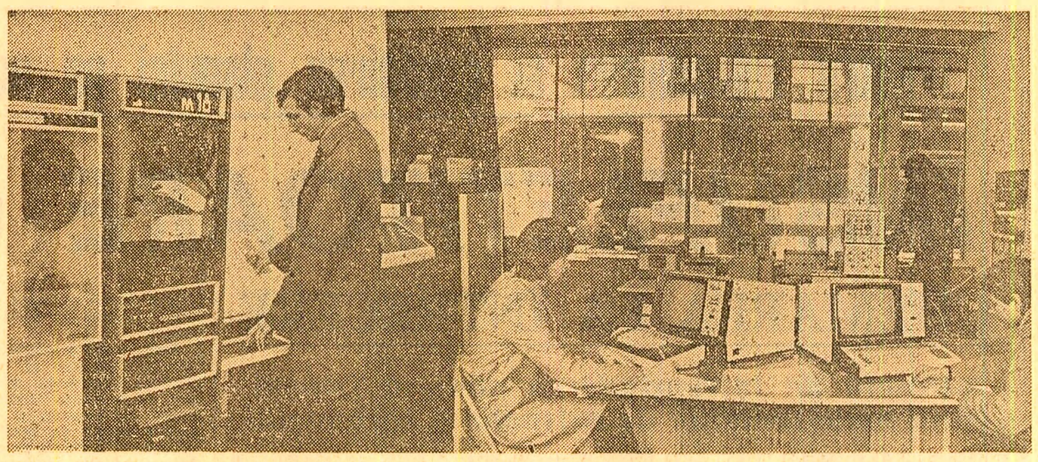

Un nou laborator, modern, la Facultatea de construcții a Institutului politehnic „Gheorghe Asachi" din Iași

Cadrele didactice și studenții de la Facultatea de construcții a Institutului politehnic „Gheorghe Asachi" din Iași pot efectua acum studii complexe datorită noului laborator pentru încercarea construcțiilor și echipamentelor industriale la solicitări dinamice și seismice. „Crearea acestui laborator — ne relatează prof. dr. ing. Ioan Ciongradi — dă posibilitatea profesorilor și studenților să studieze detaliat comportamentul clădirilor și instalațiilor din industrie la acțiunea dinamică seismică, prelucrîndu-se apoi pe calculator datele experimentale obținute. Laboratorul răspunde unor cerințe didactice, dar și rezolvării unor necesități ale producției : realizarea prin testare efectivă a unor studii privind gradul de rezistență a diverselor instalații complexe, găsirea de soluții noi, constructive, de protecție, cît și conceperea unor sisteme de izolare antiseismică eficiente, de protejare a echipamentelor industriale în cazuri speciale. De menționat că acest laborator din cadrul catedrei de mecanică a construcțiilor este unicat în țară".

În fotografie : studenți din anul V, secția construcții civile, industriale și agricole execută lucrări de prelucrare a datelor pe calculator.

Foto-text : **E. Dichiseanu**

O idee inspirată, estompată de stridențe scenice

CARNET MUZICAL

Iată un musical, „Vila cu iluzii", ale cărui date, în general, converg către succesul sigur. Pentru că libretul — autoare : **Rodica Padina** — dezvăluie de la bun început fantezie și originalitate, țesătura unor situații pline de vervă, din care se poate desprinde o suculentă morală. La rîndul ei, partitura lui Paul Urmuzescu, deși alcătuită din straturi diferite de muzică, (de la muzică ușoară, jaz, disco, pînă la arie folclorică), furnizează inspirate momente care vorbesc de un condei cu experiență. Mai mult, se lansează în această premieră a Teatrului de operetă trei tinere soliste talentate, excepțional pregătite : Bianca Ionescu, Simina Ivan, Margareta Niculescu, alături de o echipă rodată (George NicULescu, Coca Enescu), și mai ales în compania ansamblului orchestral, care sună mai bine ca oricînd și este strunit de mîna sigură a compozitorului și dirijorului Didu Marian. Întreaga demonstrație a muzicalului, fără multe arabescuri, limpede, într-un limbaj concis, trebuia de fapt să lanseze un acid SOS : „Feriți-vă de cel ce cumpără conștiințe" ; adică, se putea impune ca o elegantă și convingătoare pledoarie pentru onestitate, pentru respectul față de muncă, față de valoarea muncii, bineînțeles în limbajul degajat și contaminant de optimist al genului. Dar lucrurile iau o turnură nefirească, poate tocmai din cauza excesului de siguință al realizatorilor de a împăna cît mai mult fiecare scenă. Astfel, într-o scenografie care te duce cu gîndul la bric-a-bracuri (asemenea costume care să te întristeze, parcă ar fi fost de împrumut, de mult nu am mai văzut, în plus decoruri terne, bătrînicioase) — personajele deviază de la linia lor inițială. Membrii familiei, care ar trebui să fie clar construită din „buni" și „răi", sînt așa de gros desenați prin regie, prin cuplete, cu un tus atît de aspru, într-o gramatică prescolară, încît gesturile și vorbele lor, indiferent din ce tabără fac parte — devin obositoare. Premiul vulgarității îl ia, fără doar și poate, eroina, personajul negativ, adică numita Veta I, pentru care actrița Marta Savciuc, în sensul celor afirmate mai sus, se întrece pe ea însăși. I s-au croit dezabie-uri pe măsură, i s-au oferit momente „sportive" (Yoga sau gimnastică suedeză ?) de un comic trist-jenant, a fost inclusă în „celebrul" cvartet construit pe vorbele „cir, mir, bir" și cîte și mai cîte. Și o „faună" invadează scena alături de această figură: copila ei, care pe ultimul metru al piesei își revine din viața-i boemă, dar care după stridența cu care o prezintă concepția regizorală s-ar părea că n-are șanse, un anume Viloiu, care la o vîrstă respectabilă visează la o tînără consoartă (scena cu furtunul nu poate intra în nici o viziune artistică), un soț care se străduiește să facă ordine în familie și în educația copiilor în doi timpi și trei mișcări, dar care nu convinge și-și poartă rigid o perucă nereușită... Într-adevăr, vrea să spună libretul : atenție la acei indivizi care au intrat în derută, care nu știu să-și echilibreze viața, care cumpără-vînd orice, încurcă și descurcă vieți cu nonșalanța cu care beau un pahar cu apă! Acesta este mesajul — dar trebuie să-l bănuim! Un stufăris de exagerări îl încolăcește, vorbe, gesturi pe care le lansează aproape toți eroii. Și chiar atunci cînd femeia simplă din „Vila cu iluzii" (vila în care de fapt frumoasa Brigitte, robot ultradotat, lansează conflictul scenariului), își spune of-ul, cîntul el folcloric, apare lipit, nu se integrează în ce se întîmplă înainte și după momentul respectiv. Oare de ce au trebuit atîtea zorzoane, de ce atîtea stridențe, de ce lucrurile nu au fost numite simplu, astfel încît să i se dea și spectatorului posibilitatea, cît de cît, să discearnă singur, să afle și el răspunsurile ecuațiilor de „gradul I" care se nasc pe scenă ?

„Vila cu iluzii", musical-premieră de ultimă oră a Teatrului de operetă se joacă de cîteva săptămîni. Sălile sînt pline și publicul vine cu multă speranță să aplaude un spectacol de succes. Lăsînd de-o parte scenografia (apropos: costumele dansatorilor din actul II vor să ne poarte cu gîndul la mexicani, sau la călugării capucini?), apoi replicile, scenele minate de ridicol din care am încercat să amintim cîteva, dacă revenim la calitățile spectacolului vom nota fără îndoială momentul muzical de debut, duetul Bobby-Miruna, aria-șlagăr a Brigittei (aceasta din urmă ar cîștiga mai mult în fața unui microfon), orchestrația (uneori cam stufoasă), dar să spunem consistentă, ideea de bază a libretului, cortinele dansante ale lui Victor Vlase și încă o dată jocul tinerelor actrițe și soliste pe care le-am numit mai sus. Este, fără îndoială, un spectacol tineresc, un spectacol de vervă care, despovărat de zorzoane, de așa-zise picanterii care și la lumina luminării sînt vulgarități (și ar fi de ajuns doar cîteva retușuri, dar operate inteligent de Tony Buiacici), poate deveni o comedie muzicală de calitate, cu binemeritat succes de public.

Smaranda OȚEANU

LA ÎNCEPUT DE DRUM

La **Negrești-Oaș**, o frumoasă localitate din mirifica și legendara Țară a Oașului, a luat ființă zilele acestea, într-un bogat decor de zăpezi, cenaclul folcloriștilor și etnografilor din județul Satu Mare — eveniment cultural, care vine să împlinească o mai veche cerință în direcția cercetării științifice și valorificării temeinice a bogatelor tradiții etnofolclorice din județul Satu Mare, perpetuate prin secole și milenii cu o uimitoare forță de conservatoare, nealterate pînă în zilele noastre. Chiar din primele sale activități specifice — o sesiune de comunicări prezentate de cercetători din județ, ca și din zona etnofolclorice învecinate, precum și o suită de manifestări folclorice cu datini și obiceiuri laice de iarnă din satele Oașului, codrului și de pe Valea Someșului, precum și de valorificare scenică a unor tradiții și îndeletniciri străvechi — tînărul cenaclu al folcloriștilor și etnografilor din județul Satu Mare, sprijinit generos de Centrul județean de îndrumare a creației populare și a mișcării artistice de masă, și-a vădit cu pregnanță preocuparea pentru valorificarea creației populare, promovarea și integrarea valorilor autentice și specifice ale folclorului și artei populare în cultura contemporană, vizînd creșterea eficienței educative a acestora, a aportului lor la modelarea spirituală a omului societății noastre socialiste, formarea și dezvoltarea sentimentului de dragoste față de patrie, față de popor. Chiar și o simplă ingiruire a temelor unora din numeroasele

Însemnări despre cenaclul folcloriștilor și etnografilor sătmăreni

comunicări prezentate în ședința inaugurală a cenaclului este semnificativă în acest sens : „Permanența, continuitatea și unitatea poporului nostru reflectate în unele toponimii și expresii din graiul Țării Oașului" (Ioniță Andron), „Practici tradiționale ale prelucrării cînepii" (Lucian Cucuiet), „Tezaur folcloric în vatra satelor Hrip, Ruseni, Amați, Păulești" (Viorica Chereches), „Valorificarea folclorului muzical din județul Satu Mare de către vechile asociații corale de amatori" (Petre Vacarciuc), „Tradițiile populare laice — instrumente eficiente în formarea și dezvoltarea conștiinței socialiste, a profilului spiritual al omului nou" (Vasile Berinde), „Înțelepciunea satelor tezaurizată în proverbe și zicători — în limba maghiară — în unele localități din județul Satu Mare" (Augusta Varga), „Obiceiuri de primăvară în jurul Tășnadului" (Melinda Lakatos) și altele.

Pentru perioada 1984—1987, cenaclul folcloriștilor și etnografilor sătmăreni și-a propus un bogat și variat program de acțiune. Astfel, vor fi realizate mai multe teme de cercetare complexe de folclor literar, folclor muzical, de etnografie și artă populară, care vor fi finalizate în sinteze teoretice, care vor avea și valoare practică în activitatea cultural-educativă. De asemenea, în urma muncii de teren, în vetrele etnofolclorice din județ, se vor realiza o colecție etnografică și o arhivă de folclor local, va fi elaborată o monografie asupra zestrei etnofolclorice locale. Va fi inițiată totodată o acțiune de educație estetică a oamenilor de la sate în sensul păstrării și înnoirii tradiției populare și se va constitui un studiou de spectacole de valorificare a folclorului și etnografiei.

Octav GRUMEZA
corespondentul „Scînteii"

Concursuri de admitere în instituțiile militare de învățămînt

Ministerul Apărării Naționale organizează concursuri de admitere, pentru anul școlar 1984/1985, în următoarele instituții militare de învățămînt : *Academia militară — facultățile tehnice ; Facultatea de medicină militară ; Institutul de marină „Mircea cel Bătrîn" — secțiile de marină militară ; Școlile militare de ofițeri activi ; Școlile militare de maiștri și subofițeri ; Școala militară de muzică — ciclul profesional ; Liceele militare.*

Tinerii care doresc să participe la concursul de admitere în una din aceste instituții militare de învățămînt pot depune cereri de înscriere pînă la 10 aprilie 1984, la centrele militare pe raza cărora domiciliază.

Pentru relații referitoare la condițiile de selecționare, documentele necesare pentru admitere la concurs, disciplinele și probele concursului de admitere și alte detalii, cei interesați se pot adresa comandanților de garnizoane și centrelor militare de care aparțin.

Literatura și perfecționarea morală a omului

(Urmare din pag. I)

surile și greșelile, dînd maselor o perspectivă însuflețitoare de muncă și luptă, pentru progres și civilizație".

Romanul politic prin subiectul și eroii săi este în fapt **și romanul unui proces de autoeducație**, de găsire de sine, care se desăvîrșește prin asumarea împlinirilor, căutărilor specifice colectivității umane pe care o au în vedere. Extremismul, optimismul absolut ori negativismul maladiv, chiar alimentate de cele mai bune intenții atît în viață, cît și în literatură, vor duce inevitabil la subminarea convingerii că există un adevăr obiectiv, că există o realitate de care trebuie să ții seama, scotînd la lumină cel mai teribil inamic al edificatorului — iluzia.

A înlocui realitatea și posibilitățile ei de dezvoltare cu o iluzie, oricît ar fi de convenabilă, înseamnă, atît pentru artist, cît și pentru muncitor, părăsirea misiunii sale sacre — aceea de a **cerceta și de a îmbogăți realitatea în folosul tuturor, în folosul Omului.** Lupta aceasta cu iluzia, lupta pentru stăpînirea **realității**, asa **cum este ea**, a realității pe care o creăm și din care facem parte, constituie, ori trebuie să constituie, obsesia arhetipală a oricărui roman politic de azi. Cu atît mai mult în cazul unui roman politic purtînd semnătura unui autor care trăiește și se află implicat în construcția unei societăți socialiste. Îmi par, din punctul de vedere al temei noastre, semnificative ideile formulate într-un articol, intitulat **Literatura și munca**, de Albert Camus : „Tiraniile, ca și democrațiile banului — scria el — știu că pentru a putea domni, munca și cultura trebuie despărțite. În ceea ce privește munca, opresiunea economică este suficient conjugată cu fabricarea unor surogate de cultură. În ceea ce privește cultura, corupția și deriziunea îsi împlinesc la rîndul lor menirea. Societatea negustorească îi scaldă în aur și privilegii pe amuzatorii decorați cu numele de artiști și-i împinge la toate concesiile. Și iată-i, de îndată ce acceptă aceste concesii, legați de privilegiile lor, indiferenti sau ostili față de dreptate, și rupti de muncitorime. În primul rînd refuzînd să facem concesii (plutocrației — n.n.) — și apoi, noi, străduindu-ne tot mai mult să scriem pentru toti, oricît de departe am fi pe culmile artei, iar voi (muncitorii — n.n) care îndurați partea cea mai aspră a luptei, gîndindu-vă la tot ce-i lipseste literaturii de astăzi și la ceea ce îi puteți aduce de neînlocuit. Nu-i usor, stiu, dar în ziua cînd, prin această dublă acțiune, ne vom apropia de limită, nu vor mai exista artisti de o parte si muncitori de cealaltă, ci o singură clasă de creatori în interesul deplin al cuvîntului".

Cu atît mai mult, în condițiile noastre socialiste, sensul profund al democrației este acela că **muncitorul și artistul** au misiunea de a conlucra. De fiecare dată cînd scriitorul se află singur în fața hîrtiei albe, demnitatea umană trece printr-o probă necruțătoare, proba manifestării libere și conștiente, responsabile a spiritului. Întrebările și răspunsurile acelei clipe pot indica limpede capacitatea unei societăti de a progresa. Este o victorie a omului că reuseste să pună întrebări. Înseamnă desăvîrsire, atunci cînd si poate răspunde. Iar **scriitorul are menirea să pună întrebări si datoria să dea răspunsuri. Este simplu, dar nu si usor. El trebuie să pună întrebări lumii în care trăieste si să descopere răspunsurile tot în ea.** Nădăjduiește să poată fi în acelasi timp parte a trupului, cît si privirea scrutătoare, scormonitoare care vrea să descopere adevărul, să-l dezvăluie si să-l poată arăta — asa sîntem noi, astfel înțelegem să trăim, astfel vrem să devenim. Si de fiecare dată cînd scrie, cînd se află singur în fata hîrtiei, scriitorul îsi pune întrebarea : „Care este cel mai de pret bun al omului ?" Iar răspunsul lui va cuprinde întotdeauna cuvîntul **libertate.**

Pentru a da răspunsul, un scriitor trebuie să stie ce fel de libertate, fată de ce anume se defineste si mai ales cine are nevoie de ea. Căci unii sînt termenii demonstrației artistice într-un roman inspirat din realitătile unor structuri sociale bazate pe inechităti sociale flagrante, pe exploatarea omului, si cu totul altii vor fi ei în cazul unei societăti ce se construieste tocmai în spiritul echităților, al respectului demnătătii umane. Într-un fel se înfătisează libertatea în socialism, ea fiind continută în însăsi structura acestei societăti ; altfel în capitalism unde libertatea este ideal, tel al luptei. Din perspectiva acestor elemente definitorii, cred că putem afirma că romanul care contine în alcătuirea sa de frumos o asemenea chestiune fundamentală va fi, desigur, un roman în care lumea de azi îsi va găsi o reflectare creatoare a confruntărilor sale cu viitorul si trecutul, confruntări ce o determină să **aleagă**. A alege înseamnă un act esentialmente politic. Un astfel de roman nu poate fi altceva decît un roman politic prezent în bătălia comună pentru dobîndirea realității. Poate fi, în acelasi timp, politică si literatură fără a subordona nici o clipă un termen altuia.

tv

15,00 Telex
15,05 Consultații în sprijinul învățămîntului politico-ideologic
15,20 Aspecte de la Festivalul „Călușarul transilvan"
15,30 Emisiune în limba maghiară (parțial color). ● Chemarea la întrecere pentru realizarea și depășirea sarcinilor din Planul unic de dezvoltare economico-socială a României pe anul 1984
16,30 Închiderea programului
20,00 Telejurnal (parțial color)
20,20 Actualitatea în economie
20,35 Melodii și interpreți. Întîlnire cu Therese Steinmetz — Olanda
20,50 Film artistic : „Copie la indigo" (color). Premieră TV. Cu : George Segal, Susan Saint James, Jack Warden, Denzel Washington, Dick Martin, Paul Winfield, Vicky Davson. Regia : Michael Schultz
22,15 Telejurnal (parțial color) ● Sport
22,30 Închiderea programului

cinema

● **Bocet vesel** : SCALA (11 03 72) — 9,30; 11,30; 13,30; 15,45; 18; 20, GRIVIȚA (17 08 58) — 8,30; 12,30; 14,15; 16; 18; 20, FLAMURA (85 77 12) — 14; 16; 18; 20.
● **Un petic de cer** : FEROVIAR (50 51 40) — 9; 11; 13,15; 15,30; 17,45; 19,30, GLORIA (47 46 75) — 8,30; 10,15; 14,15; 16,15; 18,15; 20,15, MIORIȚA (14 27 14) — 9; 11,15; 13,30; 15,45; 18; 20.
● **Mielul fierbinte al pîinii** : COTROCENI (49 48 48) — 15; 17,15; 19,30.
● **Nea Mărin miliardar**: BUZEȘTI (50 43 58) — 15,30; 17,30; 19,30.
● **Dragostea și revoluția** : POPULAR (35 15 17) — 15,30; 17,30; 19,30.
● **Despărțire temporară** : POPULAR — 11.
● **De dragul tău, Anca** : PROGRESUL (23 94 10) — 16; 18; 20.
● **Fructe de pădure** : STUDIO (59 53 15) — 10; 12,30; 15; 17; 19.
● **Povestea călătoriilor** — 9; 14,15, **Desene animate** — 11,15; 12,45; 18,30, **Cascadorul Hooper** — 16,30; 19,45 : DOINA (16 35 38).
● **Aventuri la Marea Neagră** : DACIA (50 35 94) — 9; 12; 16; 19.
● **Omul care ne trebuie** — 17,15; 19,15, **Atenție la gafe** — 13,30; 15,15 : FLACĂRA (20 33 40).
● **Ultimul cartuș** : TIMPURI NOI (15 61 10) — 9; 11; 13,15; 15,30; 17,45; 20.
● **Ultimul tren** : VICTORIA (16 28 79) — 9,30; 11,30; 13,30; 16; 18; 20.
● **Hercule cucerește Atlantida** : SALA MICĂ A PALATULUI — 17,15; 20.
● **Nu pot să-ți spun „adio"** : CENTRAL (14 12 24) — 9; 11,15; 13,30; 15,45; 18; 20, PACEA (60 30 85) — 15,30; 17,30; 19,30.
● **Gară pentru doi** : FAVORIT (45 31 70) — 9; 11,45; 14,15; 17; 19,45, CAPITOL (16 29 17) — 9; 11,45; 14,30; 17,15; 19,45.
● **Fără panică, vă rog** : GIULEȘTI (17 55 46) — 9; 11,15; 13,30; 16,45; 18; 20.
● **Cancan frenetic** : VIITORUL (11 48 03) — 15,30; 17,30; 19,30.
● **Vraciul** : COSMOS (27 54 95) — 9; 11,30; 14; 16,30; 19.
● **Salamandra** : PATRIA (11 86 25) — 9; 11,15; 13,30; 15,45; 18; 20,15, BUCUREȘTI (15 61 54) — 9; 11; 13,15; 15,45; 18; 20, EXCELSIOR (65 49 45) — 8; 10; 12; 16; 18,15; 20,15, MODERN (23 71 01) — 9; 11,15; 13,30; 15,45; 18; 20,15.
● **Afacerea Pigot** : FESTIVAL (15 63 84) — 9; 11,15; 13,30; 15,45; 18; 20,15, TOMIS (21 49 46) — 9; 11,15; 13,30; 15,45; 18; 20,15.
● **Războiul stelelor** : LUCEAFĂRUL (15 87 67) — 8,45; 11,30; 14,15; 17; 19,30, MELODIA (12 06 88) — 9; 12; 16; 19.
● **Strada Hanovra** : AURORA (35 04 66) — 9; 11,15; 13,30; 15,45; 18; 20, ARTA (21 31 86) — 9; 11; 13,15; 15,30; 17,30; 19,30, CULTURAL (83 50 13) — 9; 11,15; 13,30; 15,45; 18; 20,15.
● **Naufragiul** : UNION (13 49 04) — 9,30; 11,30; 13,30; 15,45; 18; 20, FLOREASCA (33 29 71) — 8,30; 10,15; 14; 16; 18; 20.
● **O afacere murdară** : LIRA (31 71 71) — 15,30; 17,30; 19,30, VOLGA (79 71 26) — 9; 11,15; 13,30; 15,45; 18; 20,15.
● **Drumul spre victorie** : DRUMUL SĂRII (31 28 13) — 15,30; 19.
● **Lanțul amintirilor** : FERENTARI (80 49 85) — 10,30; 15,30; 18,30.
● **Despărțire temporară** : MUNCA (21 50 97) — 16; 19.

teatre

● Teatrul Național (14 71 71, sala mică) : **Galțele** — 19; (sala Atelier) : **Între patru ochi (A)** — 19,30; (la clubul I.C.T.B.) : **Examenul** — 19.
● Filarmonica „George Enescu" (15 68 75, Ateneul Român) : **Recital de orgă** : **Ursula Philippi** — 19; (la Muzeul de artă) : **Concertul ansamblului „Grupetto"** — 18.
● Opera Română (13 18 57) : **Hamlet** — 11; **Seară vieneză** — 18.
● Teatrul de operetă (14 80 11) : **Steleie operetei** — 19.
● Teatrul „Lucia Sturdza Bulandra" (sala Schitu Măgureanu, 14 75 46) : **Amintiri** — 19; (sala Grădina Icoanei, 12 44 16) : **Cabala bigotilor** — 19.
● Teatrul Mic (14 70 81) : **Fluturi, fluturi** — 19.
● Teatrul Foarte Mic (14 09 05) : **Stop pe autostradă** — 19,30.
● Teatrul de comedie (16 64 60, la Palatul sporturilor și culturii) : **Pețitoarea** — 18,30.
● Teatrul „Nottara" (59 31 03, sala Magheru) : **Jocul de-a vacanța** — 19,30; (sala Studio) : **Acești îngeri triști** — 19.
● Teatrul Giulești (sala Majestic, 14 72 34) : **Serenadă tîrzie** — 19,30; (sala Giulești, 18 04 85) : **Arta conversației** — 18.
● Teatrul satiric-muzical „C. Tănase" (sala Savoy, 15 56 78) : **Doctore, sînt al dv.** — 19,30; (sala Victoria, 50 58 65) : **Belmondo al II-lea** — 19,30.
● Ansamblul „Rapsodia română" (13 13 00) : **La izvor de dor și cîntec** — 18,30.
● Teatrul „Ion Vasilescu" (12 27 45) : **Operație de intinerire** — 19,30.
● Teatrul „Ion Creangă" (50 26 55) : **Pinocchio** — 9; **Trei grăsani** — 18.
● Teatrul „Țăndărică" (15 23 77, sala Batistei) : **Noul nostru vecin** — 10.
● Circul București (11 01 20) : **Carnavalul stelelor** — 19,30.
● Studioul de teatru al I.A.T.C. (15 72 59) : **Bună seara, domnule Wilde** — 19.

Calitate, productivitate, eficiență

(Urmare din pag. I)

terii producției de cărbune, țiței, gaze, energie electrică și de substanțe minerale utile metalifere și nemetalifere.

În strînsă concordanță cu îndeplinirea și depășirea planului la producția fizică, un obiectiv esențial al întrecerii socialiste îl constituie realizarea și depășirea planului la export, onorarea integrală, la timp și de calitate, a obligațiilor contractuale de față de partenerii externi. Iar la stabilirea angajamentelor asumate în întrecere în acest domeniu, a căilor și măsurilor pentru înfăptuirea lor, este necesar ca în fiecare unitate economică să se urmărească stăruitor ca tot ceea ce se produce pentru export să țină permanent pasul cu exigențele pieței externe, ale progresului tehnico-științific contemporan, să fie permanent la nivelul produselor similare realizate pe plan mondial și chiar să le depășească.

După cum a subliniat tovarășul Nicolae Ceaușescu, țara noastră a acumulat puternice mijloace tehnico-materiale, dispune de un puternic potențial științific, de muncitori, tehnicieni și ingineri cu înaltă calificare. Important este acum ca aceste mari acumulări să fie valorificate cît mai bine pentru a obține o calitate nouă, superioară în activitatea economică. Acționînd în acest sens, organizațiile de partid, colectivele din întreprinderi trebuie să se preocupe stăruitor de înfăptuirea programelor speciale privind îmbunătățirea nivelului tehnic și calitativ al produselor, creșterea mai accentuată a productivității muncii, prin asimilarea de noi produse cu parametrii la nivel mondial și modernizarea celor din fabricația curentă, aplicarea de tehnologii noi și perfecționate, extinderea automatizării și mecanizării, folosirea intensivă, cu înalt randament a mașinilor, utilajelor și instalațiilor, perfecționarea organizării producției și a muncii, întărirea ordinii și disciplinei la fiecare loc de muncă. Colectivele de oameni ai muncii vor fi mobilizate în ampla întrecere socialistă pentru reducerea substanțială a cheltuielilor materiale de producție, valorificarea superioară a materiilor prime și materialelor, pentru intensificarea recuperării și refolosirii materialelor recuperabile și reconditionarea pieselor de schimb, inițiindu-se acțiuni sistematice care să ducă în fiecare întreprindere la creșterea rentabilității și eficienței economice, la realizarea de beneficii peste plan, la cointeresarea într-o mai mare măsură a tuturor oamenilor muncii pentru aplicarea cu rezultate cît mai bune a acordului global generalizat.

În **agricultură**, obiectivele principale ale întrecerii urmăresc folosirea integrală și cu maximă eficiență a fondului funciar și a forței de muncă, a bazei tehnico-materiale, în vederea depășirii producțiilor vegetale și animale prevăzute în plan și în programele speciale, a sarcinilor de livrare a produselor agricole la fondul de stat. În acest scop, pe prim plan trebuie să se situeze respectarea cu strictețe a tehnologiilor stabilite și, cu deosebire, a densităților, creșterea efectivelor la toate speciile de animale, înfăptuirea neabătută a Programului național de îmbunătățiri funciare, a Programului unic de creștere a producției agricole în gospodăriile populației. După cum a arătat tovarășul Nicolae Ceaușescu, dispunem și în agricultură de o bună bază materială, de muncitori, specialiști și cooperatori capabili să realizeze în acest an producții record.

În **activitatea de investiții și construcții-montaj**, în spiritul sarcinilor și exigențelor formulate de secretarul general al partidului, un obiectiv central al întrecerii socialiste îl constituie reducerea duratelor de execuție și punerea la termen, și chiar în devans, în funcțiune a capacităților de producție aflate în construcție și, în primul rînd, a capacităților din sectoarele energetice și producătoare de materii prime, a celor care reduc importurile și asigură realizarea sarcinilor la export. Totodată, o atenție deosebită se va acorda îndeplinirii planului la construcția de locuințe. Proiectanții și constructorii vor fi antrenați pentru aplicarea de soluții constructive și tehnologice eficiente, care să asigure industrializarea pe scară largă a construcțiilor, reducerea costului investițiilor, diminuarea consumurilor de materiale, energie și combustibil, utilizarea mai bună a utilajelor și creșterea productivității muncii. Cu aceeași consecvență trebuie să se acționeze pentru întărirea ordinii și disciplinei pe fiecare șantier, la fiecare loc de muncă.

În **institutele de cercetare științifică și inginerie tehnologică**, întrecerea socialistă pe acest an are ca obiectiv principal concentrarea întregului potențial de creație tehnică și științifică în vederea sporirii bazei proprii de materii prime și energetice, valorificării lor superioare, ridicării nivelului tehnic și calitativ al produselor, asigurîndu-se sporirea ponderii produselor cu parametri la nivel mondial și peste nivelul mondial, creșterea productivității muncii, reducerea consumurilor și ridicarea eficienței generale a activității economice. Totodată, se va urmări scurtarea duratei ciclului cercetare-proiectare-producție, specialiștii care lucrează în acest domeniu fiind chemați să acorde direct, la fața locului, asistența tehnică necesară introducerii în producție a noilor tehnologii și produse, realizării parametrilor proiectați la noile obiective de investiții.

De bună seamă, sînt numai cîteva dintre obiectivele majore concrete ale întrecerii pe anul 1984, care trebuie să polarizeze atenția și preocupările tuturor colectivelor de oameni ai muncii, pentru ca pretutindeni, în toate unitățile economice, în toate localitățile și județele, întrecerea pe acest an să se desfășoare la nivelul maxim al posibilităților, al potențialului tehnic și uman de care dispun. Experiența a dovedit că acolo unde obiectivele întrecerii, soluțiile și măsurile stabilite pentru înfăptuirea lor sînt bine fundamentate, unde organele și organizațiile de partid desfășoară o intensă activitate politico-educativă și organizatorică, pentru mobilizarea energiilor creatoare ale comuniștilor, ale tuturor oamenilor muncii, în această competiție a muncii la nivel național sînt identificate și valorificate resurse nebănuite de mari de creștere a producției materiale și a eficienței economice.

Răspunzînd înflăcăratelor îndemnuri adresate de tovarășul Nicolae Ceaușescu întregului popor, oamenii muncii de la orașe și sate sînt chemați ca, printr-o muncă exemplară, plină de răspundere și dăruire patriotică, să asigure în acest an hotărîtor al cincinalului îndeplinirea și depășirea planului de dezvoltare economico-socială a țării, o înaltă calitate și eficiență în toate sectoarele, spre a întîmpina cea de-a 40-a aniversare a revoluției de eliberare socială și națională și Congresul al XIII-lea al partidului cu succese remarcabile în toate domeniile construcției socialiste.

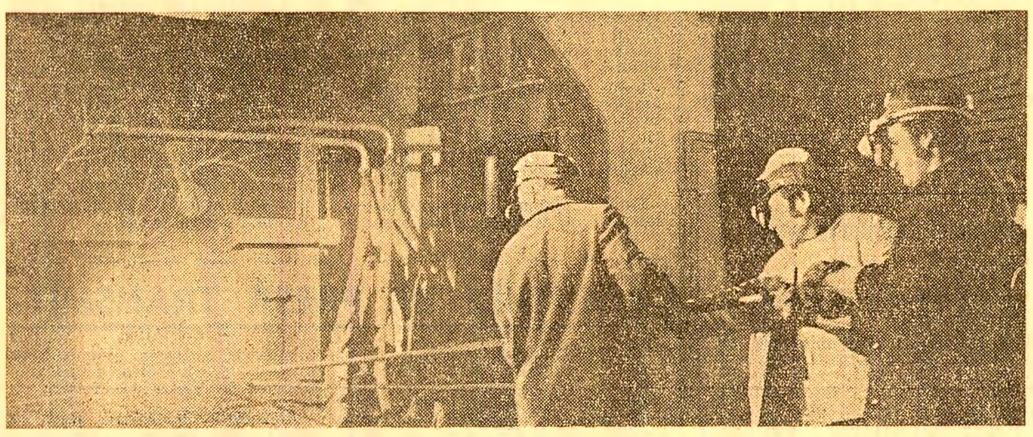

În secția oțelărie a I.M.G.B. — noul cuptor electric, intrat în acest an în funcțiune

Foto : S. Cristian

Astăzi, ultima zi în care se desfășoară

RECENSĂMÎNTUL ANIMALELOR DOMESTICE

Astăzi este ultima zi de desfășurare a recensămîntului animalelor domestice — acțiune de mare însemnătate pentru economia națională, de larg interes pentru unitățile agricole, pentru gospodăriile cooperatorilor și producătorilor individuali. Pregătirile făcute de consiliile populare, comisiile teritoriale de recensămînt și organele agricole județene, munca de popularizare desfășurată la sate au avut drept obiectiv ca fiecare conducător de unitate agricolă sau crescător cu gospodărie personală să cunoască scopul recensămîntului, ca aceștia să sprijine îndeaproape comisiile de recenzare pentru a înregistra exact, pe specii și categorii, animalele aflate în unitățile agricole sau în gospodăriile populației. Datele obținute vor permite cunoașterea evoluției numerice a efectivelor, ceea ce va face cu putință ca organele de stat centrale și locale să stabilească noi măsuri pentru dezvoltarea zootehniei și creșterea producției animaliere. La rîndul lor, comisiile de recensămînt au desfășurat o muncă intensă pentru a înregistra cu exactitate, corespunzător normelor legale, efectivul de animale, păsări și familii de albine existent la 1 februarie în unitățile agricole, alte unități deținătoare, precum și în gospodăriile populației. Rezultatele acestei ample și importante acțiuni sînt evidente. Iată cîteva date și precizări furnizate de Comisia centrală pentru recensămîntul animalelor domestice :

- **În perioada 1—6 februarie au fost recenzate 91,8 la sută din numărul gospodăriilor, mai mult cu 2,5 la sută comparativ cu aceeași perioadă a recensămîntului precedent.**
- **Ritmuri ridicate de recenzare a animalelor din gospodăriile populației — comparativ cu media pe țară — s-au înregistrat la bovine în județele Cluj, Suceava, Argeș, Dîmbovița, Bihor, Maramureș și Bacău ; la porcine — în județele Mureș, Bihor, Arad, Cluj, Dolj și Argeș ; la ovine — în județele Cluj, Arad, Dolj, Vaslui, Constanța, Tulcea și Teleorman.**
- **Din controalele efectuate a rezultat că, în general, recensămîntul se desfășoară cu respectarea normelor legale și o largă participare a deținătorilor de animale.**

Astăzi este ultima zi prevăzută pentru recensămîntul animalelor, zi în care această importantă acțiune trebuie să se încheie în toate unitățile agricole și în toate gospodăriile populației. În continuare, pînă la 12 februarie urmează să fie efectuate, prin sondaj, controale prin care se va verifica dacă animalele existente corespund cu cele cuprinse în dovada de recensămînt. În această etapă cetățenii de la sate și orașe au datoria să sprijine activ comisiile de control, astfel ca recensămîntul animalelor domestice să se încheie peste tot în cele mai bune condiții.

Efectivele sînt în creștere și vor spori și mai mult

Comuna Frumușița, din județul Galați, nu este o localitate cu o pondere mare în creșterea animalelor în gospodăriile populației. Tocmai de aceea, desfășurarea în bune condiții a recensămîntului animalelor domestice constituie pentru cadrele de conducere din comună o preocupare de prim ordin, pornind tocmai de la obiectivele mari pe care și le-au propus să le realizeze în acest an gospodarii de aici. Am reținut pentru început situația la zi a recensămîntului animalelor. Pînă la data de 6 februarie au fost recenzate 93 la sută din totalul gospodăriilor comunei, înregistrîndu-se o creștere simțitoare a numărului de animale la toate speciile. La vaci, de exemplu, se înregistrează de pe acum o creștere a efectivelor cu 9,5 la sută, iar la junینci — cu 18 la sută, comparativ cu numărul total al acestor categorii de animale înregistrat la încheierea recensămîntului din anul trecut.

Intrăm împreună cu membrii comisiei de recensămînt în gospodăria familiei Grigore N. Lefterache. Consultăm registrele de anul trecut și vedem că în gospodăria acestui cetățean singura rubrică completată era aceea cu privire la păsări. Acum însă comisia de recepție a înscris în registru două junینci, cinci oi, 10 iepuri și 30 de păsări. De la acest gospodar, care este mecanic la I.A.S. Frumușița, aflăm că își asigură furajele de pe lotul în folosință și din ceea ce cosește de pe canalele de irigații și marginea șanțurilor.

Călin Roșu este revizor de ace la C.F.R., iar soția sa lucrează în cooperativa agricolă. Locuiesc împreună cu băiatul, șofer și nora. Comisia de recensămînt numără în gospodăria lor și înregistrează o vacă gestantă și o junincă, șase oi, patru porci, 20 curci și 40 alte păsări. „Cooperativa agricolă ne-a ajutat cu lucernă la coasa întîi, din care ni s-a atribuit o anumită cantitate — ne spune Călin Roșu. Din cocenii adunați manual ne-au mai revenit 30 la sută. De asemenea, am însămînțat 10 ari cu porumb cultura a doua și am scos peste 500 kg furaje. Locuiesc în satul Ijdileni și am propus de curînd, eu și alți cetățeni, să facem o cireadă cu

Într-o comună din județul Galați

vacile noastre, pe care s-o păzim ori cu rîndul, ori cu ajutorul copiilor sau al unui pensionar. De pe urma muncii din zootehnia gospodăriei noastre am pus la C.E.C. anul trecut 17 000 de lei. Probleme mai sînt, firește. Vrem să creștem mai multe animale și pentru asta trebuie să lărgim grajdul, să găsim noi posibilități de a produce furaje...“

Asupra corectitudinii cu care se desfășoară recensămîntul în această localitate ne-am convins și din faptul că la controlul efectuat prin sondaj, după înregistrare, nu a fost depistat nici un animal nedeclarat. Am remarcat aici, în mod deosebit, interesul crescătorilor de animale de a sprijini pe membrii comisiei de recenzare, dovedind prin aceasta înțelegerea clară că, pe baza recensămîntului, vor fi luate noi măsuri pentru dezvoltarea zootehniei. Chiar dacă sînt superioare anului trecut, efectivele de animale ale gospodăriilor populației din această localitate trebuie să crească foarte mult. „Ne-am propus și sîntem hotărîți să triplăm actualul efectiv de taurine — ne spune primarul comunei, tovarășul Ion Grosu. Aceasta ne-a determinat să luăm noi măsuri pentru asigurarea furajelor, pentru îmbunătățirea asistenței sanitar-veterinare“. Tovarășul Ion Ariton, președintele cooperativei agricole, a adăugat : „Ținînd seama de suprafețele mici de pășuni și fînețe de care dispunem, am stabilit să cultivăm mai mult porumb în cultură dublă. Ne-am convins de aceasta din experiența anului trecut, cînd am semănat pentru cooperatori, contra cost, 30 hectare cu porumb în cultură dublă, pe care l-am prășit mecanic. În toamnă, ei au recoltat de le-a ajuns să dea toată iarna la vaci din porumbul ăsta. Acum vin la noi să se înscrie, unii chiar cu 50 de ari, pe care să-i cultive. De asemenea, pentru cei care cresc animale însămînțăm 40 hectare cu sfeclă furajeră pe care o vor lucra în acord global. Alte 50 hectare cu lucernă nouă se vor recolta manual de către cei care cresc taurine, plata făcîndu-se în natură. Mai adaug că gospodarii au acces la pășunea cooperativei, iar pentru crescătorii de oi am organizat, prin cooperativa agricolă, o stînă cu ciobanii noștri. Avem și o crescătorie de scroafe, astfel încît putem pune la dispoziția gospodăriilor populației cel puțin 600 purcei, care să fie crescuți și livrați la fondul de stat“.

Dan PLĂEȘU
corespondentul „Scînteii“

Ședința de bilanț a activului de bază de partid și de comandă din Departamentul Securității Statului

Activul de bază de partid și de comandă din Departamentul Securității Statului, întrunit în ședință de bilanț, a adresat o telegramă **TOVARĂȘULUI NICOLAE CEAUȘESCU**, secretar general al Partidului Comunist Român, președintele Republicii Socialiste România, comandantul suprem al forțelor armate, în care se spune :

Activul de bază de partid și de comandă al Departamentului Securității Statului, întrunit în convocare de bilanț, a analizat munca de securitate desfășurată în anul 1983, într-o atmosferă de înaltă răspundere comunistă și profundă angajare patriotică, în spiritul marilor exigențe subliniate cu pregnanță de dumneavoastră în forumurile partidului și ale democrației muncitorești revoluționare din țara noastră, precum și în mesajul cu care ne-ați onorat la împlinirea a 35 de ani de la crearea organelor de securitate.

În lucrările bilanțului s-a evidențiat încă o dată, cu tărie, importanța inestimabilă pe care ordinele dumneavoastră, orientările și indicațiile ce ni le dați permanent o au pentru ca activitatea organelor de securitate să se înfăptuiască ferm, neabătut, în spiritul politicii partidului, al legalității socialiste și în strînsă conlucrare cu oamenii muncii, în vederea apărării cuceririlor revoluționare ale poporului. Dînd glas celor mai profunde simțăminte de dragoste și recunoștință ale tuturor lucrătorilor din aparatul de securitate, convocarea de bilanț a reconfirmat cu putere că toate rezultatele pozitive obținute în munca de securitate se datoresc atenției deosebite și grijii permanente pe care conducerea partidului, dumneavoastră personal, mult iubite și stimate tovarășe comandant suprem, le acordați îndrumării și perfecționării continue a activității organelor statului nostru socialist, creării tuturor condițiilor pentru ca acestea să-și îndeplinească în mod exemplar atribuțiile de mare răspundere cu care au fost investite de partid și de popor.

Participanții la convocarea de bilanț au exprimat din adîncul inimilor mîndria patriotică și aleasa admirație ale tuturor cadrelor de securitate, pentru prodigioasa dumneavoastră activitate, pentru gîndirea și acțiunea creatoare, marea înțelepciune și strălucita clarviziune cu care conduceți destinele patriei și ale națiunii române pe drumul luminos al socialismului și comunismului, pentru neobosita preocupare și înaltul spirit revoluționar cu care vegheați la asigurarea securității, independenței și suveranității țării, la apărarea cu fermitate a avuției naționale, a cuceririlor revoluției și construcției socialiste.

Însuflețiți de mărețele evenimente politice din viața partidului și a națiunii române ce vor avea loc în acest an — a 40-a aniversare a revoluției de eliberare socială și națională, antifascistă și antiimperialistă și cel de-al XIII-lea Congres al Partidului Comunist Român — de înflăcăratele și mobilizatoarele dumneavoastră chemări și îndemnuri, activul de bază de partid și de comandă, toți comuniștii din Departamentul Securității Statului și-au exprimat hotărîrea fermă de a acționa neobosit, cu dăruire și întreaga lor capacitate și putere de muncă, pentru aplicarea întocmai a politicii înțelepte a partidului de întărire continuă a statului nostru socialist, de ridicare a României pe noi trepte de progres și civilizație.

Conștient că, în actualele împrejurări internaționale, în contextul agravării deosebite a situației mondiale, al intensificării activității ostile a cercurilor imperialiste și forțelor reacționare, apar noi și tot mai grave pericole la adresa păcii, independenței și suveranității popoarelor, întreg aparatul de securitate se angajează să-și dezvolte vigilența și fermitatea revoluționară și să acționeze cu toată hotărîrea pentru apărarea valorilor fundamentale ale națiunii, pentru prevenirea și zădărnicirea oricăror încercări de a se lovi în realizările poporului, să manifeste o atitudine necruțătoare față de toți cei care se pun în slujba dușmanilor țării, trădează interesele poporului român, ale patriei socialiste.

Vă asigurăm, tovarășe comandant suprem, că am înțeles și ne-am însușit întocmai cerințele, orientările și indicațiile dumneavoastră privind apărarea cu intransigență revoluționară a cuceririlor socialiste ale poporului, a avuției naționale și sîntem ferm hotărîți să acționăm cu toată energia pentru a preveni și combate orice încercare de prejudiciere a bazei economice a orînduirii noastre. Vom milita neobosit pentru prevenirea și contracararea fermă a infracțiunilor și altor fapte antisociale, pentru aplicarea și respectarea cu strictețe a legilor, bazîndu-ne tot mai mult pe sprijinul maselor, adîncind și diversificînd legăturile cu colectivele de oameni ai muncii, cu organele de procuratură și justiție, cu celelalte organisme ale democrației noastre socialiste revoluționare.

Înțelegînd pe deplin importanța și complexitatea misiunilor ce ne revin în actuala etapă de dezvoltare a societății, vom acționa necontenit pentru a promova consecvent spiritul revoluționar în întreaga noastră activitate, pentru a ne ridica permanent nivelul pregătirii politico-ideologice, științifice și profesionale, în vederea îndeplinirii cu competență și răspundere a misiunilor încredințate. Ne însuflețesc și ne mobilizează pasiunea și înflăcărarea, nesecata energie cu care vă ocupați de soluționarea tuturor problemelor care privesc progresul multilateral al țării, strălucitul dumneavoastră exemplu de dăruire fără margini pentru binele patriei.

Comuniștii, întregul aparat de securitate, împreună cu țara și toți fiii ei, am întîmpinat și omagiat cu cele mai alese sentimente de dragoste, prețuire și devotament momentele deosebit de scumpe poporului român, ale aniversării zilei dumneavoastră de naștere și împlinirii a peste cinci decenii de pilduitoare activitate revoluționară. Exprimîndu-ne și cu acest prilej stima și recunoștința deosebite ce vi le purtăm, mîndria patriotică fierbinte de a vă avea în fruntea partidului și a țării pe dumneavoastră, conducător înțelept și încercat, revoluționar înflăcărat, eminent om politic și de stat, militant de frunte al mișcării comuniste și muncitorești, personalitate proeminentă a contemporaneității, luptător dîrz și neobosit pentru pacea lumii, vă rugăm respectuos, mult iubite tovarășe Nicolae Ceaușescu, să ne permiteți să vă adresăm, încă o dată, din adîncul inimilor noastre urarea fierbinte de viață îndelungată în deplină sănătate și putere de muncă, pentru realizarea măreților idealuri de pace, prosperitate și progres ale poporului român.

Vă asigurăm, tovarășe comandant suprem, că nu vom precupeți nici un efort pentru apărarea cu fermitate a cuceririlor noastre socialiste și că vom face totul spre a întîmpina a 40-a aniversare a revoluției de eliberare socială și națională, antifascistă și antiimperialistă și cel de-al XIII-lea Congres al Partidului Comunist Român cu rezultate dintre cele mai bune, pentru a fi la înălțimea încrederii ce ne este acordată de partid și popor.

ADUNARE FESTIVĂ

cu prilejul aniversării a 150 de ani de la înființarea Muzeului de istorie naturală din Iași

La Iași a avut loc o adunare festivă dedicată aniversării a 150 de ani de la înființarea Muzeului de istorie naturală din localitate, cea mai veche instituție cultural-științifică din țară.

Participanții la această manifestare au adresat o telegramă **TOVARĂȘULUI NICOLAE CEAUȘESCU**, secretar general al Partidului Comunist Român, președintele Republicii Socialiste România, în care, între altele, se spune : **Încă din anul 1834, anul înființării sale, muzeul a fost un factor activ în procesul de culturalizare a maselor și a învățămîntului de toate gradele, funcții pe care și le-a amplificat în anii noștri.**

În ultimii ani, prin grija deosebită pe care conducerea partidului și statului, în frunte cu dumneavoastră, mult iubite și stimate tovarășe secretar general, muzeul a căpătat o dezvoltare fără precedent, fapt pentru care ținem să vă aducem, și pe această cale, cele mai sincere mulțumiri și vă urăm, din toată inima, sănătate, fericire, ani mulți și putere de muncă, să ne conduceți și pe mai departe pe drumul luminos al construirii socialismului și comunismului în patria noastră.

SPORT • SPORT • SPORT • SPORT

JOCURILE OLIMPICE DE IARNĂ se deschid astăzi la Sarajevo

BELGRAD 7 (Agerpres). — Pe stadionul Koșevo din orașul iugoslav Sarajevo, într-un splendid decor montan, va avea loc astăzi festivitatea de deschidere a celei de-a 14-a ediții a Jocurilor Olimpice de iarnă, competiție ce va polariza în aceste zile interesul amatorilor de sport de pretutindeni.

Actuala ediție a Olimpiadei de iarnă va reuni peste 1 500 de sportivi și sportive, din 49 de țări, de pe toate continentele. Delegația sportivilor din România va lua parte la întrecerile de bob, biatlon, patinaj viteză, săniuțe și schi.

★

● Marți, la Sarajevo s-au disputat primele meciuri din cadrul celor două grupe preliminarii ale Turneului olimpic de hochei pe gheață. Selecționata Canadei a întrecut cu scorul de 4—2 (2—1, 1—1, 1—0) formația S.U.A., în timp ce echipa Finlandei a învins cu 4—3 (1—0, 2—1, 1—2) reprezentativa Austriei.

LA PREDEAL, PE VALEA RIȘNOAVEI

Începe concursul internațional de biatlon-juniori dotat cu „Cupa Prietenia“

Astăzi, la Predeal, încep întrecerile Concursului internațional „Cupa Prietenia“, la biatlon, competiție pentru juniori reunind tineri biatloniști valoroși din Bulgaria, Cehoslovacia, R.D. Germană, Polonia, Ungaria, Uniunea Sovietică și România.

Pîrtia de la Valea Rișnoavei a fost complet reamenajată, ca și poligonul de tir, iar zăpada căzută în ultimele zile la Predeal asigură condiții excelente concurenților.

Marți a avut loc antrenamentul oficial, iar miercuri se desfășoară prima probă a concursului, cea de 15 km. După o zi de pauză, joi, competiția va continua vineri cu proba de 10 km, iar sîmbătă, concursul se va încheia cu proba de ștafetă.

Fiecare echipă poate înscrie în concurs cîte șapte sportivi și cîte o ștafetă, România, ca țară organizatoare, avînd dreptul, în această ultimă probă, la două echipe.

ÎN CÎTEVA RÎNDURI

● Pe patinoarul artificial din Galați, în prezența unui numeros public s-a disputat aseară meciul internațional amical de hochei pe gheață dintre selecționatele României și Franței. Partida s-a încheiat cu scorul de 9—3 (4—1, 4—1, 1—1) în favoarea sportivilor români. Jocul revanșă va avea loc astăzi pe același patinoar de la ora 13,00.

● În cadrul campionatului mondial masculin de handbal (grupa C), care se desfășoară în Italia : Luxemburg — Finlanda 24—21, Olanda — Turcia 22—15.

● Turneul internațional de șah ICED'84, desfășurat în Capitală, s-a încheiat cu victoria maestrilor Gheorghe Erdeuș (România) și K. Steczkowski (Polonia), clasați pe primul loc, la egalitate, cu cîte 8 puncte din 11 posibile.

● În localitatea italiană Folgaria, în cadrul „Cupei Europei“ la schi alpin, proba de slalom special s-a încheiat cu victoria italiencei Rosa Qario — 1'39" 25/100, urmată de Helene Barbier (Franța) — 1'39" 63/100 și Monika Sejas (Suedia) — 1'40" 23/100.

CRONICĂ

Prin decret prezidențial, tovarășul Gheorghe Caranfil se eliberează din funcția de ministru al industriei chimice.

Tovarășul Gheorghe Dinu se numește în funcția de ministru al industriei chimice.

Tovarășul Adrian Stoica se numește în funcția de ministru secretar de stat la Ministerul Industriei Chimice și se eliberează din funcția de adjunct al ministrului comerțului exterior și cooperării economice internaționale.

DIN ȚĂRILE SOCIALISTE

R. P. CHINEZĂ :

Temelii ale modernizării

NOTE DE CĂLATORIE

Gesturi care parcă le-ai mai întîlnit, chipuri care par cunoscute. Ne aflăm în marele combinat siderurgic din apropierea Beijingului. Întreprinderea numără mai bine de șase decenii de existență. Amplasată aici din rațiuni strict economice — alături, în localitatea Hăbei, există exploatarea minieră care asigură, anual, o cantitate de 12 milioane tone minereuri de fier — întreprinderea cu greu poate fi alăturată imaginii din 1918, pe care ne-au zugrăvit-o gazdele. Ea a cunoscut, în anii de după eliberare, o puternică dezvoltare, pe care o reflectă, dealtfel, și nivelurile producției ; astfel, producția de fontă este acum de peste zece ori mai mare — peste trei milioane tone — la care se adaugă o producție de un milion și jumătate tone de oțel și un milion tone de produse laminate. Cu alte cuvinte, un fluviu de oțel izvorăște din mîinile acestor oameni.

Și, cu toate acestea, regăsesc în gesturile lor, în privirile lor atît de concentrate asupra aparatelor pe care le controlează ceva ce amintește de acei mari artizani în preajma cărora am zăbovit îndelung, acolo, în Sud, la Canton, unde fildeșul înflorește legendă și frumusețe sub mîinile lor fermecate. Ceva asemănător se regăsește aici, în aerul acesta de infinită răbdare pe care-l degajă fiecare privire — aici, unde totul e calculat, cronometrat, prevăzut. Aici unde nimic nu ține de legendă, de inspirație, unde fiecare fază din metamorfoza oțelului este urmărită, controlată în cele mai mici amănunte pe ecranul televizorului. De cîțiva ani de zile, oțelarii de aici sînt în măsură să efectueze controlul strict al fiecărei șarje. Astfel, pe lîngă faptul că economisesc, pe această cale, un milion de yuani anual, se pot pronunța în orice moment asupra calității metalului și pot interveni în vederea îmbunătățirii acesteia. Șuvoiul fierbinte de oțel este, iată, stăpînit pînă la scînteie, așa cum, la Canton, fărîma de fildeș e stăpînită de artist, dintr-o privire, de la prima petală pînă la mîezul rotat... De aceea, probabil, și aici, și acolo, același aer de infinită răbdare... „Liniște ! Se naște o operă de artă !“, îți vine să spui, la fel ca și acolo.

— E un combinat vechi, construit în urmă cu mai bine de șase decenii, spun gazdele ; veți vedea la Baoshan, lîngă Shanghai, cum arată un combinat siderurgic cu adevărat modern, aflat în plină construcție...

Ce poate fi mai modern ?, ești tentat să întrebi, urmărind involuntar chipurile celor doi operatori laminoriști instalați în fața pupitrului de comandă, indiferenți la tot ce se petrece în jur, urmărind, parcă fascinați, bucata de oțel cu care „se jucau“, dîndu-i formă prin simpla apăsare pe buton. Sincronizarea privirii și a mișcării mîinilor celor doi era perfectă. Păreau niște virtuozi cîntînd la pian o simfonie la patru mîini. Ce poate fi mai modern ? Și afli că se poate. Că însăși întreprinderea în care ne aflăm trece printr-o astfel de etapă de modernizare structurală. Este și motivul pentru care cei peste 70 de mii de lucrători ai companiei au încetat să mai compare rezultatele muncii lor cu perioade de timp prea îndepărtate. De la an la an noul își face loc pretutindeni, producția crește, beneficiile, de asemenea, cresc. Numai în ultimii patru ani, inițiativa și spiritul muncitoresc responsabil au „rodit“, anual, 305 milioane de yuani beneficii, incomparabil mai mult decît în perioada anilor 1975—1978. Cointeresarea în producție, implicarea deplină a fiecăruia, dorința tuturor de a face din întreprinderea lor o unitate model, iată pîrghiile dezvoltării întreprinderii și ale creșterii bunăstării oamenilor săi.

Dealtfel, potrivit programului, potrivit imperativului ce stă în fața tuturor colectivelor muncitorești din R. P. Chineză — ridicarea, în cel mai scurt timp, a țării la nivelul țărilor dezvoltate din punct de vedere industrial — pînă în 1995 producția întreprinderii urmează să crească de patru ori. Un obiectiv ambițios, pe deplin realizabil, care impune modernizarea întregii întreprinderi, aplicarea pe scară largă a noilor tehnologii, computerizarea procesului de producție și — nu în ultimul rînd, spun ei — înfrumusețarea mediului înconjurător.

...Chipurile oțelarilor de lîngă Beijing, gîndurile și ambițiile lor își găsesc, într-o formă sau alta, multiple reeditări la scara întregii țări. De pe fluviul Huangpu, de pildă, se conturează în zare, spre Baoshan, silueta zveltă a primului furnal, deja construit. De aici, de la Baoshan, primele cantități de oțel vor porni în 1985. Cu gîndul la zecile de mii de oțelari ce vor lucra aici, în cel mai mare și mai modern combinat al țării, unul dintre cele mai mari și mai moderne din lume, cu gîndul la toți oțelarii acestei țări, vestită prin inegalabilii săi artizani, prin valorile sale milenar șlefuite, dar și prin industrie, îți vine în minte, de fapt, imaginea amplului proces de modernizare socialistă pe care îl trăiește China de azi.

Anica FLORESCU

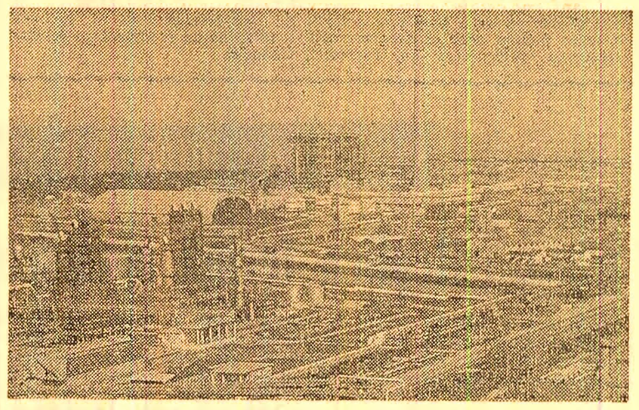

Baoshan — marele combinat siderurgic al Chinei, aflat în plină construcție

Procurarea obligațiunilor C.E.C. cu cîștiguri

Casa de Economii și Consemnațiuni informează că pînă la data de 10 februarie a.c. inclusiv, obligațiunile C.E.C. cu cîștiguri se pot procura la valoarea lor nominală.

Cei interesați pot solicita obligațiuni C.E.C. cu cîștiguri cu valori de 200 de lei, 100 de lei, 50 de lei și de 25 de lei, în numărul dorit, la oricare unitate a Casei de Economii și Consemnațiuni și de la unitățile poștale autorizate.

Pentru sumele depuse pe obligațiuni C.E.C., depunătorii beneficiază de importante cîștiguri cu valori între 50 000 și 800 de lei, care se atribuie prin trageri la sorți lunare.

Tragerea la sorți pentru luna în curs va avea loc în Capitală la data de 29 februarie a.c., prilej cu care, Casa de Economii și Consemnațiuni va acorda 13 428 de cîștiguri în valoare totală de 13 050 000 lei.

Cîștigurile care se acordă la fiecare tragere la sorți lunară, precum și faptul că obligațiunile C.E.C. se pot procura și restitui fără nici o formalitate, constituie importante avantaje acordate de Casa de Economii și Consemnațiuni posesorilor acestui instrument de economisire deosebit de practic și eficient.

vremea

Timpul probabil pentru intervalul 8 februarie, ora 20 — 11 februarie, ora 20. În țară : Vremea se va răci treptat mai accentuat către sfîrșitul intervalului îndeosebi în jumătatea de nord a țării. Cerul va fi mai mult noros. Vor cădea precipitații la început sub formă de ploaie, lapoviță și ninsoare, apoi vor predomina ninsorile. Vîntul va sufla moderat cu intensificări temporare predominînd din sectorul nordic. Local, în estul țării și la munte zăpada va fi spulberată. Temperaturile minime vor fi cuprinse între minus 8 și plus 2 grade, local mai coborîte, cele maxime vor oscila între minus 5 și plus 5 grade. **În București :** Vremea se va răci treptat. Cerul va fi mai mult noros. Vor cădea precipitații la început sub formă de ploaie și lapoviță, apoi și sub formă de ninsoare. Vînt moderat. Temperaturile minime vor fi cuprinse între minus 3 și zero grade, cele maxime vor oscila între 2 și 4 grade. **(Margareta Struțu, meteorolog de serviciu).**

IOSIF KOVACS

Din partea Comitetului Central al Partidului Comunist Român și a Consiliului de Stat al Republicii Socialiste România

Comitetul Central al Partidului Comunist Român și Consiliul de Stat al Republicii Socialiste România anunță cu durere încetarea din viață, în ziua de 7 februarie, a tovarășului Iosif Kovacs, membru al C.C. al P.C.R., vicepreședinte al Consiliului de Stat al Republicii Socialiste România.

Tovarășul Iosif Kovacs a acționat cu energie și devotament pentru înfăptuirea politicii Partidului Comunist Român, a desfășurat o bogată activitate didactică, a militat pentru triumful cauzei socialismului în România.

COMITETUL CENTRAL AL PARTIDULUI COMUNIST ROMÂN

CONSILIUL DE STAT AL REPUBLICII SOCIALISTE ROMÂNIA

Noi acțiuni și luări de poziție pentru oprirea cursei înarmărilor!

ITALIA : „Toate rachetele să fie eliminate de pe continentul nostru"

ROMA 7 (Agerpres). — În orașul italian Ancona a avut loc o mare manifestație pentru pace, împotriva cursei înarmărilor și a desfășurării de rachete nucleare „Cruise" pe teritoriul Italiei. La mitingul organizat într-una din piețele centrale ale orașului, vorbitorii și-au exprimat îngrijorarea profundă în legătură cu agravarea situației internaționale și cu depozitarea primelor componente ale rachetelor nucleare ce urmează să fie instalate la baza militară de la Comiso, din Sicilia. PăturI tot mai largi ale opiniei publice — au arătat vorbitorii — se pronunță împotriva transformării țării într-un arsenal nuclear american, cerînd, totodată, eliminarea tuturor asemenea arme de pe continentul european.

Demonstrație la Reggio Calabria (Italia) împotriva instalării la Comiso, în Sicilia, a rachetelor americane cu rază medie de acțiune, pentru eliminarea tuturor armelor nucleare din Europa, pentru pace

SUEDIA : Pentru denuclearizarea Europei

STOCKHOLM 7 (Agerpres). — La Stockholm a avut loc ședința anuală a Comitetului național suedez pentru apărarea păcii, la lucrările căruia au participat peste 400 de delegați din întreaga țară. Au fost discutate probleme actuale ale luptei pentru reducerea incordării internaționale, pentru dezarmare și pace. Vorbitorii s-au pronunțat pentru denuclearizarea continentului european.

NORVEGIA : Apel pentru interzicerea armei nucleare în țară

OSLO 7 (Agerpres). — Mișcarea norvegiană „Nu armelor nucleare !" a adresat un apel Stortingului (parlamentului) să adopte hotărîrea de a se interzice arma nucleară în Norvegia.

În cadrul unei conferințe de presă, care a avut loc la Oslo în legătură cu difuzarea documentului, conducătorii mișcării „Nu armelor nucleare !" au subliniat că își propun în continuare ca țel realizarea unei zone denuclearizate în nordul Europei.

CANADA : Conferința organizației „Arta în slujba păcii"

OTTAWA 7 (Agerpres). — Conferința națională a organizației antirăzboinice „Arta în slujba păcii" a adresat oamenilor de artă și cultură chemarea de a participa activ la lupta pentru pace și dezarmare, împotriva pericolului de război. Participanții la reuniune au cerut guvernului canadian să declare teritoriul țării zonă liberă de arme nucleare și să renunțe la planurile de experimentare a rachetelor americane de croazieră pe teritoriul Canadei.

OTTAWA

Primirea de către guvernatorul general al Canadei a ministrului de externe al României

OTTAWA 7 (Agerpres). — Guvernatorul general al Canadei, Edward Schreyer, l-a primit pe ministrul de externe al României, Ștefan Andrei, care se află în vizită la Ottawa, la invitația viceprim-ministrului și secretar de stat pentru afacerile externe al Canadei, Allan MacEachen.

Din partea tovarășului Nicolae Ceaușescu, președintele Republicii Socialiste România, și a tovarășei Elena Ceaușescu, s-au transmis guvernatorului general al Canadei și d-nei Schreyer un cald salut și cele mai bune urări.

Mulțumind, guvernatorul general al Canadei a rugat să se transmită tovarășului Nicolae Ceaușescu, președintele Republicii Socialiste România, și tovarășei Elena Ceaușescu un salut de prietenie și cele mai bune urări de fericire și succes. El a evocat cu multă plăcere vizita pe care a făcut-o în România în luna mai 1982 și convorbirile pe care le-a avut cu președintele Nicolae Ceaușescu.

În cursul discuțiilor au fost abordate probleme privind dezvoltarea relațiilor româno-canadiene, precum și unele probleme internaționale, subliniindu-se, cu acest prilej, importanța convorbirilor dintre președintele Nicolae Ceaușescu și premierul Pierre Elliott Trudeau în timpul recentei vizite efectuate în România.

★

Ministrul afacerilor externe român s-a întîlnit cu Ed Lumley, ministrul dezvoltării economice regionale, J. Donnelly, președintele Agenției Federale Guvernamentale pentru Energie Atomică (A.E.C.L.), și cu Rod Blacker, secretar parlamentar pentru Ministerul Comerțului Internațional. Au fost discutate aspecte ale dezvoltării relațiilor dintre România și Canada, în special a relațiilor economice și a cooperării în domeniul energiei nucleare.

GENEVA

Deschiderea sesiunii Conferinței pentru dezarmare

GENEVA 7 (Agerpres). — La Geneva au început marți lucrările primei părți a sesiunii din 1984 a Conferinței pentru dezarmare — noua denumire a Comitetului pentru dezarmare de la Geneva. Reluarea negocierilor în problemele dezarmării are o semnificație deosebită în actualele condiții internaționale, cînd restabilirea și dezvoltarea dialogului și a încrederii reciproce, întărirea securității fiecărei națiuni devin fundamentale pentru asigurarea păcii, destinderii și cooperării în lume. În acest sens, dinamizarea lucrărilor Conferinței pentru dezarmare de la Geneva în vederea ajungerii la înțelegeri concrete în problemele înscrise pe ordinea sa de zi îmbracă o acuitate deosebită. În proiectul ordinii de zi a conferinței pentru acest an figurează probleme esențiale în domeniul opririi cursei înarmărilor și înfăptuirii dezarmării.

Astfel, vor fi examinate, cu prioritate problemele dezarmării nucleare, interzicerii armelor chimice, prevenirii cursei înarmărilor în spațiul extraatmosferic, definitivării programului global de dezarmare. În prezența unor probleme care pot fi considerate ca fiind vitale pentru omenire, în condițiile intensificării cursei înarmărilor, în special nucleare, și suspendării celorlalte negocieri în domeniul dezarmării, sesiunea din 1984 a conferinței capătă o importanță sporită.

Potrivit mandatului încredințat de Comitetul Politic Executiv al C.C. al P.C.R., în întreaga sa activitate, delegația țării noastre va promova activ în cadrul sesiunii concepția și inițiativele României, ale tovarășului Nicolae Ceaușescu, secretar general al Partidului Comunist Român, președintele Republicii Socialiste România, cu privire la necesitatea trecerii la măsuri concrete, eficiente pentru oprirea cursei înarmărilor și înfăptuirea dezarmării, în primul rînd a dezarmării nucleare, pentru înlăturarea pericolului războiului nuclear, pentru eliminarea cu desăvîrșire a forței și a amenințării cu forța din relațiile internaționale.

În mesajul adresat de secretarul general al O.N.U., Javier Perez de Cuellar, căruia i s-a dat citire în deschiderea lucrărilor sesiunii Conferinței de dezarmare de la Geneva, participanții sînt chemați să depună eforturi hotărîte pentru a se ajunge la soluții acceptabile în problemele dezarmării, relatează agenția Associated Press. „Armele convenționale devin din ce în ce mai ucigătoare, iar pericolul de război nuclear constituie preocuparea profundă, tot mai puternică, a tuturor popoarelor Națiunilor Unite", se arată în mesaj, subliniindu-se că acest organism trebuie să contribuie la întărirea păcii și securității internaționale, la realizarea de progrese pe calea dezarmării.

În 1983, situația financiară a țărilor în curs de dezvoltare s-a agravat

WASHINGTON 7 (Agerpres). — Potrivit unor statistici date publicității de Banca Mondială, 1983 a fost, pentru țările în curs de dezvoltare, un an de profundă agravare a situației lor financiare. Datoria lor externă — se arată în documentul băncii, citat de agențiile A.P. și France Presse — a urcat de la 766 miliarde dolari în 1982 la 810 miliarde dolari. Dar, mai ales, plățile cu titlu de datorii ale acestor țări au fost mai mari, în 1983, decît noile credite obținute.

Drept urmare, rata de creștere economică a țărilor în curs de dezvoltare a scăzut la nivelul cel mai coborît de după al doilea război mondial — 1 la sută.

Experții Băncii Mondiale apreciază că, în 1984, 18—20 state vor fi constrînse să-și reeșaloneze datoriile și relevă că 65 la sută din datoria mondială ajunge la scadență de acum și pînă în 1987.

NAMIBIA

Președintele S.W.A.P.O. despre negocierile propuse de R. S. A.

LUANDA 7 (Agerpres). — Într-un interviu acordat agenției Taniug, Sam Nujoma, președintele Organizației Poporului din Africa de Sud-Vest (S.W.A.P.O.), a declarat că organizația sa acceptă să negocieze direct cu R.S.A., dar nu în capitala Namibiei, așa cum a propus partea sud-africană. Punînd la îndoială dorința regimului de la Pretoria de a purta tratative directe cu S.W.A.P.O., Sam Nujoma a adăugat că, prin aceasta, regimul de la Pretoria urmărește de fapt încetarea acțiunilor de eliberare ale S.W.A.P.O. „Vom continua lupta în Namibia, pînă cînd se va stabili data exactă a armistițiului, respectiv pînă cînd Pretoria va începe să aplice rezoluția 435 a Consiliului de Securitate asupra Namibiei", a spus Nam Nujoma.

Președintele P. C. Luxemburghez l-a primit pe reprezentantul P. C. R.

LUXEMBURG 7 (Agerpres). — Un schimb de mesaje între tovarășul Nicolae Ceaușescu, secretar general al Partidului Comunist Român, și tovarășul Rene Urbany, președintele Partidului Comunist Luxemburghez, a avut loc la Luxemburg.

Din partea tovarășului Nicolae Ceausescu au fost transmise, cu acest prilej, un salut călduros și cele mai bune urări de succes Partidului Comunist Luxemburghez, tovarășului Rene Urbany.

La rîndul său, președintele P.C.L. a rugat să se transmită tovarășului Nicolae Ceaușescu un salut cordial și urări de noi succese în construcția socialismului în România.

Schimbul de mesaje a avut loc cu prilejul primirii tovarășului Mihai Gere, membru supleant al Comitetului Politic Executiv al C.C. al P.C.R., reprezentantul partidului nostru la Congresul P.C.L., de către președintele partidului, Rene Urbany.

În timpul întrevederii au fost evidențiate bunele raporturi existente între cele două partide, exprimîndu-se dorința extinderii lor în continuare.

ORIENTUL MIJLOCIU

● Înrăutățirea situației la Beirut ● Apelul Comitetului Internațional al Crucii Roșii pentru încetarea generală, imediată și efectivă a focului

BEIRUT 7 (Agerpres). — În urma unor violente ciocniri cu armata libaneză, care s-au prelungit în cursul zilei de marți, partea de vest a Beirutului se află sub controlul milițiilor șiite, sunite și druze, care se opun președintelui Amin Gemayel, informează agențiile U.P.I., Reuter și France Presse. Clădirea Ministerului Informațiilor din Beirut, de unde emite și postul de radio oficial libanez, a fost ocupată de combatanți ai milițiilor înarmate. Nabih Berri, conducătorul mișcării „Amal", a dat publicității o declarație, în care a cerut membrilor mișcării să se abțină de la orice acțiune îndreptată împotriva cazărmilor armatei, instituțiilor de stat, ambasadelor, cetățenilor străini și militarilor din cadrul Forței multinaționale în Liban.

În urma luptelor de luni și marți, circa 100 de persoane și-au pierdut viața, iar printre cei peste 300 de răniți se află și membri ai contingentelor francez, italian și american.

★

Președintele libanez, Amin Gemayel, i-a primit pe ambasadorii celor patru țări care participă cu trupe la Forța multinațională din Liban — Franța, Italia, Marea Britanie, Statele Unite — pentru a analiza situația contingentelor respective, în contextul actualelor evenimente din Liban, transmite agenția France Presse.

Șeful statului libanez i-a primit, de asemenea, pe trimisul special al președintelui S.U.A. în Orientul Mijlociu, Donald Rumsfeld, și Richard Murphy, asistent al secretarului de stat pentru problemele din regiune.

★

La Washington, Pentagonul a anunțat că, luni, artileria navală și aviația americană au procedat la tiruri asupra pozițiilor milițiilor înarmate, în zona de sud a aeroportului internațional al capitalei. În cursul zilei de marți, crucișătorul american „New Jersey", staționat în largul portului Beirut, a deschis focul în aceeași zonă a aeroportului internațional.

GENEVA 7 (Agerpres). — Comitetul Internațional al Crucii Roșii (C.I.C.R.) a lansat marți un apel în favoarea unei încetări generale, imediate și efective a focului în Liban, pentru a putea fi în măsură să acorde ajutoare răniților și populației civile — s-a anunțat la Geneva, la sediul organizației.

Comunicatul menționează faptul că luptele din ultimele zile de la Beirut și de la periferiile orașului s-au soldat cu „sute de victime din rîndul civililor, cu morți și răniți".

KUWEIT 7 (Agerpres). — Emirul Kuweitului, Jaber Al-Ahmed Al-Jaber Al-Sabah, s-a întîlnit cu președintele Comitetului Executiv al Organizației pentru Eliberarea Palestinei, Yasser Arafat. Cu acest prilej, informează agenția W.A.F.A., au fost examinate concluziile recentei reuniuni islamice la nivel înalt de la Casablanca, precum și evoluția situației din teritoriile arabe ocupate. Cele două părți — relevă agenția citată — au lansat un apel tuturor statelor să acorde un sprijin susținut cauzei dobîndirii drepturilor legitime ale poporului palestinian, inclusiv constituirii unui stat palestinian propriu, independent. Emirul Kuweitului a reafirmat sprijinul ferm pe care țara sa îl acordă O.E.P. și conducerii legitime a organizației.

Zborul navetei spațiale americane „Challenger"

Cei doi cosmonauți au efectuat o ieșire în spațiu fără cordon de alimentare

WASHINGTON 7 (Agerpres). — Astronauții Bruce McCandless și Robert Stewart, membri ai echipajului navetei spațiale americane „Challenger", au efectuat, marți, o ieșire în spațiu fără cordon de alimentare, relatează agențiile internaționale de presă. Timp de cinci ore, astronauții au testat funcționarea sistemelor de propulsie individuală, îndepărtîndu-se de navetă pînă la distanța de aproximativ 100 de metri și efectuînd numeroase manevre de deplasare în spațiu, precum și posibilitățile de realizare a unor acțiuni cum ar fi repararea sateliților aflați pe orbită, montarea de instalații etc. Testul va fi repetat joi.

Anterior s-a anunțat că, din cauza proastei funcționări a modulului de propulsare, satelitul de telecomunicații „Palapa B-2", lansat luni de la bordul navetei, nu s-a plasat pe orbita circulară, de 36 000 kilometri altitudine, necesară pentru a fi operațional.

AGENȚIILE DE PRESĂ TRANSMIT:

DECLARAȚIE. Primul ministru al Indiei, Indira Gandhi, și-a exprimat îngrijorarea față de deteriorarea climatului internațional, de creșterea incordării în diverse regiuni ale lumii. Într-o alocuțiune rostită la Delhi, cu prilejul lansării lucrării „Mișcarea de nealiniere — prezent și viitor", Indira Gandhi a reafirmat atașamentul Indiei la idealurile de pace și de reglementare a tuturor problemelor litigioase pe calea tratativelor.

ÎMPOTRIVA PROTECTIONISMULUI COMERCIAL. Ministrul elvețian al economiei, Kurt Furgler, a avertizat, într-o conferință de presă ținută la Washington, asupra pericolelor protectionismului în comerțul internațional. După cum relevă agențiile Associated Press și D.P.A., el a declarat că a cerut administrației S.U.A. să nu folosească apărarea economiei americane drept pretext pentru extinderea barierelor comerciale.

AMÎNARE. Reuniunea arabă la nivel înalt, care urma să se țină, la 31 martie, la Riad, a fost amînată — s-a anunțat oficial în capitala Arabiei Saudite.

JORGE GUILLEN, unul dintre cei mai mari poeți spanioli, a încetat din viață în vîrstă de 91 de ani la Malaga, informează agenția France Presse. Născut la 18 ianuarie 1893, Jorge Guillen era unul dintre ultimii reprezentanți ai „generației de la '27" a poeților spanioli. Generația respectivă grupa prestigioși creatori, printre care Federico Garcia Lorca, Miguel Hernandez, Rafael Alberti, Vicente Aleixandre, Petro Salinas și Luis Cernuda.

ÎN FAȚA PRIMEJDIEI NUCLEARE — FORȚA UNITĂ A POPOARELOR

R.F.G.: Replica fermă a mișcării pentru pace la instalarea rachetelor nucleare

În recente cuvîntări și luări de poziție, inclusiv în Mesajul de Anul Nou și în cuvîntarea rostită cu prilejul primirii șefilor misiunilor diplomatice, tovarășul Nicolae Ceaușescu a subliniat că trecerea la amplasarea rachetelor nucleare pe continent nu înseamnă încheierea activității marilor mișcări pentru pace din Europa. Dimpotrivă, forțele social-politice cele mai largi, masele populare nu se resemnează — și nu trebuie să se resemneze — față de situația creată. Într-adevăr, așa cum arăta secretarul general al partidului, președintele republicii, aceste mișcări nu și-au spus încă ultimul cuvînt, ele pot să se facă ascultate de toți cei care au o răspundere față de cauza păcii, față de necesitatea asigurării dreptului vital al oamenilor la existență, la o viață liberă și demnă.

Faptele dintr-un șir de țări occidentale confirmă cu prisosință această apreciere, demonstrează justețea și realismul ei. Semnificative în acest sens sînt și evoluțiile din ultimul timp din R.F. Germania.

Prima zi a noului an a adus populației vest-germane un „cadou" nedorit : intrarea în stadiul operațional a primei baterii de rachete nucleare cu rază medie de acțiune „Pershing-2". Vestea a provocat îngrijorarea legitimă și protestul la fel de îndreptățit al cercurilor celor mai largi ale opiniei publice din R.F. Germania, țară care urmează, dealtfel, așa cum este știut, să devină principala depozitară a rachetelor cu rază medie de acțiune preconizate a fi instalate, potrivit planurilor N.A.T.O., în cinci țări europene membre ale alianței. Îngrijorarea și protestul sînt firești dacă se ține seama că începutul acțiunii de traducere în viață a proiectelor amintite creează primejdii și mai mari pentru populația unei țări unde, de pe acum, se află depozitate — potrivit evaluărilor fostului cancelar Helmut Schmidt — 5 000 focoase nucleare ; această populație se află, dacă se poate spune așa, în „prima linie" a unui eventual conflict atomic.

Tocmai de aceea, departe de a se simți demobilizată ca urmare a începerii procesului de concretizare a proiectelor N.A.T.O., mișcarea pentru pace și dezarmare din R.F.G. înțelege să-și stringă și mai mult rîndurile, să-și intensifice și mai mult acțiunile. *„Forțele păcii din R.F.G. nu se vor resemna cu staționarea rachetelor"* — se subliniază într-un apel lansat de diferite grupări pentru pace, semnat de preotul Heinrich Albertz, omul politic William Borm, scriitorul Günther Wallraff. *„Nu vom permite* — continuă apelul — *să devenim victimele unei strategii care ia în considerație distrugerea nucleară a Europei și a întregii lumi. Nu ne vom găsi liniștea atîta timp cît moartea atomică amenință omenirea". „Împotriva celei mai mari amenințări din întreaga istorie a omenirii* — declara prof. Ingrid Kurz de la „Forumul pentru pace din Hamburg" — *trebuie să se ridice cea mai mare mișcare a popoarelor. Pe deasupra deosebirilor politice sau de altă natură, ne unește sentimentul că viața noastră a tuturor este grav amenințată".*

26 organizații pentru pace au lansat, prin comitetul lor de coordonare, un apel pentru intensificarea eforturilor consacrate apărării păcii. În acest cadru urmează să fie organizat la 17 iunie în întreaga țară un referendum cu tema : **„Da păcii — Nu rachetelor nucleare !".** Peste 200 000 militanți pentru pace și dezarmare vor participa la această acțiune de consultare a populației, consemnînd opinia cetățenilor în special asupra staționării rachetelor nucleare americane pe teritoriul R.F.G.

Deosebit de semnificativ sub acest aspect este procesul de reconsiderare a pozițiilor în problema rachetelor înregistrat în rîndurile Partidului Social-Democrat, partid care numără un milion de membri și întrunește adeziunea a 15—20 milioane de alegători. Inițial, liderii P.S.D., care dețineau majoritatea posturilor în cabinetul federal de coaliție, și-au dat consimțămîntul la adoptarea deciziei N.A.T.O. din decembrie 1979. Ulterior, ca urmare a cunoașterii mai profunde a implicațiilor acestei decizii și sub influența împotrivirii manifestate în organizațiile locale ale P.S.D., conducerea social-democrației vest-germane și-a reexaminat poziția inițială. La Congresul extraordinar al P.S.D. de la Köln, majoritatea delegaților s-au pronunțat împotriva desfășurării noilor rachete în R.F.G. Elocventă din punct de vedere politic a fost — după opinia comentatorilor presei vest-germane — apariția la marele miting de la Bonn din toamna anului trecut a fostului cancelar Willy Brandt, președintele P.S.D., care a luat poziție împotriva desfășurării rachetelor „Pershing-2" și în favoarea negocierilor sovieto-americane de la Geneva. Au reținut atenția, totodată, declarațiile lui Egon Bahr, expert al P.S.D. în problemele dezarmării, care în cadrul unei dezbateri televizate a spus, între altele : *„pacea trebuie să fie primul obiectiv, deoarece fără pace nu poate exista libertate, ci doar distrugerea totală".*

Consecvent preocupărilor exprimate de mai mult timp, Erhard Eppler, membru al Comitetului director al P.S.D., a respins afirmațiile că noile arme nucleare ar consolida securitatea R.F.G. El a avertizat că se leagănă în iluzii cei care cred că acțiunile militanților pentru pace se vor atenua din momentul în care vor fi instalate rachetele. Liderul fracțiunii parlamentare a P.S.D., Hans-Jochen Vogel, s-a pronunțat zilele trecute pentru încheierea unui tratat de nerecurgere la forță între țările Alianței Atlantice și statele membre ale Tratatului de la Varșovia. El a preconizat, totodată, realizarea unei înțelegeri între cele două blocuri privind crearea unei zone în care să fie interzisă staționarea de mari unități de tancuri.

Încercînd să desprindă implicațiile mai generale ale rezoluției Congresului P.S.D., ziarul „Nürnberger Nachrichten" constată că, deși la Köln nu a fost pusă în discuție fidelitatea față de alianța nord-atlantică, „un lucru este acum sigur : social-democrații nu vor să exprime un DA necondiționat la orice decizie adoptată de un N.A.T.O. dominat de S.U.A. În cadrul N.A.T.O., ei vor să acționeze în interesul R.F.G.".

Cel de-al doilea partid al opoziției în Bundestag, Partidul ecologiștilor — „Verzii" — care și-a desfășurat încă de anul trecut campania electorală sub semnul împotrivirii categorice față de sporirea arsenalelor nucleare, se numără printre sprijinitorii cei mai activi ai referendumului anunțat în problema eurorachetelor. La Congresul de la Duisburg, delegații Partidului ecologist au adoptat un document fundamental asupra „politicii de pace", în care se preconizează ieșirea din N.A.T.O.

Ce efecte practice au aceste orientări ? Iată cîteva deosebit de semnificative : Dieta landului Hessen s-a pronunțat recent prin voturile deputaților social-democrați și ecologiști împotriva instalării rachetelor americane pe teritoriul R.F.G., argumentînd că această măsură sporește pericolul de război. Hotărîri similare au adoptat parlamentele regionale din Hamburg și Bremen.

„Nu este de mirare, notează ziarul „International Herald Tribune", *că 64 la sută din locuitorii orașului Schwäbisch-Gmünd — una din primele localități unde sînt desfășurate rachetele „Pershing 2" — se pronunță în favoarea creării unei zone libere de arme nucleare în Europa. Și aceasta în condițiile în care cei 60 000 locuitori ai acestui oraș sînt în cea mai mare parte catolici și conservatori, Schwäbisch-Gmünd fiind un fel de fief electoral al U.C.D./U.C.S.".*

Și săptămînalul „Stern" pune în evidență lipsa de sprijin în rîndul majorității populației vest-germane a planurilor de instalare a noilor rachete. *„Potrivit sondajelor de opinie* — scrie revista — *trei din patru cetățeni nu văd rostul înarmărilor nucleare. Peste jumătate din simpatizanții U.C.D. și U.C.S. sînt mai curînd pentru continuarea negocierilor decît pentru accelerarea cursei înarmărilor".*

După opinia exprimată recent de Klaus Mannhard, membru al Comitetului de coordonare a mișcării vest-germane pentru pace, nu poate fi admisă ignorarea voinței a milioane și milioane de cetățeni. *„De aceea* — a precizat el — *vom continua să mobilizăm opinia publică pentru salvgardarea păcii. Vrem să fim eliberați de armele atomice — la noi, în Europa și în întreaga lume".*

De pe acum, cunoscuta inițiativă împotriva primejdiei războiului nuclear „Apelul de la Krefeld" a întrunit adeziunea a cinci milioane de cetățeni vest-germani. *„NU-ul nostru față de instalarea rachetelor nucleare în țara noastră* — se spune într-o recentă declarație a inițiatorilor Apelului — *este irevocabil".* Instalarea primelor rachete „Pershing-2" nu a făcut decît să întărească și mai mult hotărîrea în acest sens a mișcării antinucleare vest-germane.

Petre STĂNCESCU

„DEZARMAREA — IMPERATIVUL VITAL AL MOMENTULUI ACTUAL !"

Sub această deviză, sindicatul din industria minieră și energetică, unul din cele 17 sindicate care fac parte din Federația sindicatelor vest-germane, a organizat la Neukirchen-Vluyn o mare demonstrație împotriva amplasării rachetelor nucleare pe teritoriul R.F.G.

Recunoașteri semnificative ale agențiilor de presă occidentale

Început de an în condițiile creșterii șomajului și reducerii nivelului de trai al populației

Cursa frenetică a înarmărilor, cu imensa risipă de resurse materiale, financiare și umane, își pune tot mai mult amprenta — prin consecințe din cele mai nefaste — asupra întregii vieți economice și sociale. Deosebit de elocvent se oglindesc acestea în relatările agențiilor de presă, referitoare la situația din principalele țări capitaliste.

„Deși previziunile guvernului britanic privind perspectivele economiei în 1984 sînt optimiste, nu toată lumea împărtășește această opinie — își începe analiza sa agenția REUTER. Cei ce-și exprimă deschis îndoieli nu sînt numai din rîndul adversarilor politici — continuă agenția — iar prognozele întocmite de numeroase grupuri de afaceri și economice britanice arată că sînt puțini aceia care împărtășesc punctul de vedere oficial cu privire la starea economiei din 1984".

Potrivit agenției Reuter, principalele caracteristici ale evoluției economice, într-o perioadă în care „se încearcă să se iasă din cea mai gravă recesiune pe care a cunoscut-o țara în ultimii 50 de ani", ar fi următoarele : „o creștere lentă a producției industriale", „o ușoară diminuare a consumului intern" și un șomaj în creștere („în momentul de față 3 milioane de oameni — mai exact unul din opt — continuă să nu aibă de lucru").

„Partidul laburist, de opoziție, de sub conducerea lui Neil Kinnock, consideră că șomajul este indicatorul cheie al situației economiei și, după părerea lui, așa cum stau lucrurile în prezent, o atare situație nu s-a mai cunoscut din anii '30" — continuă agenția. Există un capital unde nu există păreri diferite. Acesta se referă la „profiturile în creștere ale companiilor".

În încheierea analizei sale, Reuter arată, în mod indirect, pe cine consideră guvernul ca fiind vinovat de situație : „Dacă se dorește ca redresarea economiei britanice să fie durabilă, atunci trebuie să se acorde atenție investițiilor pentru realizarea de proiecte pe termen lung, ceea ce va crea noi locuri de muncă. Situația existentă a determinat pe premierul Margaret Thatcher să critice Statele Unite pentru practicarea ratelor înalte ale dobînzilor. Fonduri însemnate provenind din țările Europei occidentale și utilizabile în investiții au fost atrase peste ocean, ca urmare a dobînzilor înalte practicate de către S.U.A., ceea ce a pus în pericol redresarea economică a Marii Britanii, a subliniat ea. Ministrul de finanțe, Nigel Lawson, a declarat, de asemenea, că Marea Britanie are nevoie de redresare economică dacă se dorește ieșirea din criza majoră prin care trec finanțele guvernamentale".

Șomajul în rîndurile tineretului constituie una din problemele sociale cele mai acute în Europa occidentală — transmite agenția FRANCE PRESSE. În cele 24 de state puternic industrializate membre ale O.E.C.D. există nu mai puțin de 9,5 milioane tineri șomeri. Numai în țările membre ale Pieței comune numărul tinerilor în vîrstă de pînă la 25 de ani care nu au un loc de muncă se ridică la 5 milioane. În Italia, de exemplu, sînt înregistrați la oficiile de plasare a forței de muncă 1,7 milioane de tineri ; între aceștia nu mai puțin de 650 000 sînt posesori ai unor diplome de absolvire a învățămîntului secundar sau superior.

În S.U.A. există, de asemenea, 1,6 milioane de tineri între 16 și 19 ani care șomează. Chiar și în Austria, țară care a fost mai puțin lovită de șomaj în comparație cu alte țări occidentale, în ianuarie s-a înregistrat un procentaj al celor fără de lucru în rîndul tinerilor cu 10 la sută mai mare față de anul trecut.

REDACȚIA ȘI ADMINISTRAȚIA : Cod 71 341. București Piața Scînteii nr. 1. Tel 17 60 10, 17 60 20. Abonamentele se fac la oficiile poștale și difuzorii din întreprinderi și instituții. În străinătate, abonamentele se fac prin ILEXIM — departamentul export-import presă. P. O. BOX 136—137 telex : 11 226. București, str. 13 Decembrie nr. 3. Tiparul : Combinatul Poligrafic CASA SCÎNTEII 40 360