PROLETARI DIN TOATE ŢĂRILE, UNIŢI-VĂ!

Scînteia

ORGAN AL COMITETULUI CENTRAL AL PARTIDULUI COMUNIST ROMÂN

Anul LIII Nr. 12 839 | Sîmbătă 3 decembrie 1983 | 6 PAGINI — 50 BANI

Bibliotecă Pol. Tineret „Mihai Eminescu" SALA DE LECTURĂ

LEGĂMÎNT SOLEMN LA MAREA SĂRBĂTOARE A UNIRII

„Să apărăm uniţi ce-avem mai sfînt Poporul, comunismul, pacea pe pămînt!"

EXPUNEREA TOVARĂŞULUI NICOLAE CEAUŞESCU – ÎNĂLŢĂTOR OMAGIU ADUS LUPTEI ÎNAINTAŞILOR, VIBRANTĂ CHEMARE LA NOI ÎNFĂPTUIRI PENTRU ÎNFLORIREA PATRIEI, PENTRU APĂRAREA PĂCII, PENTRU ÎNLĂTURAREA PRIMEJDIEI NUCLEARE

„Să sărbătorim aniversarea măreţului eveniment al făuririi statului naţional român unitar, unind toate energiile creatoare ale poporului nostru pentru înfăptuirea neabătută în viaţă a Programului partidului de făurire a societăţii socialiste multilateral dezvoltate şi înaintare a patriei pe culmile luminoase ale comunismului. Să facem totul pentru a asigura minunatului nostru popor o viaţă tot mai demnă şi liberă, o viaţă tot mai fericită, în cadrul celei mai înaintate societăţi, o viaţă egală în rîndul naţiunilor libere ale lumii."

NICOLAE CEAUŞESCU

„Avem ferma convingere că stă în puterea popoarelor, acţionînd într-o deplină unitate, în spirit de răspundere pentru existenţa şi viaţa lor, a planetei noastre, să oprească cursul spre prăpastie, spre catastrofă al evenimentelor, să asigure triumful raţiunii, să impună dezarmarea, şi în primul rînd dezarmarea nucleară, să asigure pacea, libertatea şi independenţa fiecărui popor, dreptul fundamental al oamenilor la existenţă, la viaţă."

NICOLAE CEAUŞESCU

Emoţionantă şi înălţătoare, Adunarea festivă din Capitală — moment solemn care a încununat strălucit toate însufleţitoarele manifestări omagiale consacrate marelui act istoric de la 1 Decembrie 1918 !

De la înalta tribună a Adunării festive din Capitală, secretarul general al partidului, preşedintele Republicii, tovarăşul **NICOLAE CEAUŞESCU**, a prezentat o amplă şi strălucită Expunere. Document de o impresionantă ţinută ştiinţifică, ideologică şi politică, Expunerea tovarăşului Nicolae Ceausescu înfăţişează pe larg procesul istoric al luptei poporului român, dornic să trăiască într-o singură ţară, pentru împlinirea idealului său milenar : unitatea naţională. Acest moment omagial a dat vibrantă expresie unui adevăr profund al societăţii noastre : acela că în conştiinţa generaţiilor ce trăiesc şi muncesc, azi, în România socialistă este viu gîndul de recunoştinţă pentru marii înaintaşi, pentru eroii care au purtat prin secole, generaţie după generaţie, făclia luptei pentru împlinirea idealului unităţii naţionale.

Din această luminoasă perspectivă, în Expunerea tovarăşului Nicolae Ceausescu a fost adus un înălţător omagiu marilor patrioţi care au înţeles că moldovenii, munteni, dobrogenii, ardelenii, bănăţenii, obligaţi de împrejurări istorice să trăiască secole de-a rîndul în formaţiuni statale diferite, au dreptul la o ţară unică, pentru că au aceeaşi origine, aceeaşi limbă, aceeaşi istorie, aceeaşi civilizaţie, acelaşi viitor de asigurat, aceeaşi misiune de împlinit. Au fost evocate cu veneraţie marile momente ale istoriei patriei noastre, în care a prins aripi visul milenar al tuturor românilor de a trăi, uniţi, în graniţele aceleiaşi ţări, într-un stat unic, liber, independent şi suveran.

Sărbătorirea actului istoric de la 1 Decembrie 1918 a pus în lumină, încă o dată, adevărul că pentru generaţiile de azi este limpede faptul că **unitatea statului nostru naţional s-a împlinit prin voinţa unanimă a poporului** ; că unirea n-a fost rezultatul nici unui tratat de pace, nu a fost expresia voinţei unei puteri din afară, ci **actul istoric măreţ înfăptuit prin vrerea poporului român, dornic de libertate şi independenţă.** Evocind acest adevăr al istoriei patriei noastre, tovarăşul Nicolae Ceausescu a subliniat cu tărie că, în 1920, la doi ani după înfăptuirea Unirii Transilvaniei cu România, conferinţa de pace n-a făcut decît să consfinţească o realitate concretă, obiectivă. Aşa cum pe drept cuvînt a relevat secretarul general al partidului, nimeni nu mai putea schimba judecata istoriei, voinţa dîrză a unui întreg popor hotărît, după secole de dezbinare impusă, să trăiască unit, în independenţă, în pace, în deplină înţelegere cu toţi vecinii săi, cu toate ţările lumii.

O fierbinte cinstire a fost adusă comuniştilor, care s-au ridicat, cu eroism şi însufleţire patriotică, la luptă pentru a apăra neatîrnarea şi integritatea ţării. În Expunerea tovarăşului Nicolae Ceausescu un loc important a revenit evocării rolului partidului comunist, sub a cărui conducere s-a desfăşurat lupta dîrză împotriva fascizării ţării, a Dictatului de la Viena, împotriva războiului antisovietic, pentru sabotarea maşinii militare hitleriste, pentru răsturnarea dictaturii militaro-fasciste, prin înfăptuirea unei largi unităţi a forţelor patriotice naţionale. S-a subliniat cu tărie faptul că, în numele aceluiaşi ideal al unităţii naţionale, partidul comunist, care a pregătit şi organizat măreţul act de demnitate naţională din vara anului 1944, a înfăptuit coaliţia tuturor forţelor sănătoase ale naţiunii, dăruind patriei istorica zi de 23 August 1944. Şi tot în numele idealului unităţii a început şi s-a desfăşurat cu succes lupta pentru o viaţă nouă în România.

Magistrala Expunere a tovarăşului Nicolae Ceausescu a înfăţişat pe larg marile transformări revoluţionare pe care le-a cunoscut societatea noastră în anii construcţiei socialiste, îndeosebi după cel de-al IX-lea Congres al partidului, înfăptuite prin munca avîntată a tuturor fiilor patriei, fără deosebire de naţionalitate, prin participarea lor activă la conducerea societăţii. Au fost redate, în imagini de o impresionantă forţă evocatoare, faptele, evenimentele epocale realizări ce au determinat consolidarea şi creşterea fără precedent a forţei statului nostru naţional unitar, înfăptuirea unităţii sociale şi politice a tuturor oamenilor muncii din patria noastră, fără deosebire de naţionalitate, a întregului popor român, pe baza aceloraşi interese şi aspiraţii supreme, a voinţei ferme de a înfăptui exemplar hotărîrile Congresului al XII-lea, ale Conferinţei Naţionale, de a face socialismul şi comunismul în România.

Deosebit de bogatele manifestări prin care întregul nostru popor, pe tot cuprinsul ţării, a sărbătorit istoricul act de la 1 Decembrie 1918, au reafirmat cu putere, încă o dată, strînsa coeziune a societăţii noastre, unitatea de neclintit a tuturor oamenilor muncii de la oraşe şi sate, fără deosebire de naţionalitate, în jurul partidului comunist, al secretarului său general, tovarăşul Nicolae Ceausescu, revoluţionarul care conduce, cu patriotică dăruire şi clarviziune ştiinţifică, destinele partidului, ale ţării, ale întregii noastre naţiuni socialiste.

În acelaşi timp, Expunerea tovarăşului Nicolae Ceausescu a consacrat un loc deosebit de important problemelor vieţii internaţionale, punîndu-se din nou în evidenţă una din trăsăturile caracteristice ale activităţii partidului nostru, şi anume, **îmbinarea armonioasă şi organică, indisolubilă, dintre politica internă şi cea externă**, faptul că pentru realizarea marilor obiective de ridicare a patriei spre noi culmi de progres şi civilizaţie, de creştere a bunăstării materiale şi spirituale a întregului popor este imperios necesară asigurarea unor condiţii internaţionale de pace, destindere şi colaborare.

Aniversarea marii sărbători a Unirii a constituit şi în acest sens un prilej de trecere în revistă a

(Continuare în pag. a IV-a)

Pentru progresul economiei şi creşterea bunăstării întregului popor

ÎNALTĂ PRODUCTIVITATE, ÎNALTĂ CALITATE, ÎNALTĂ EFICIENŢĂ!

Oamenii muncii, întregul nostru popor au luat cunoştinţă cu deosebit interes de **Programul privind creşterea mai accentuată a productivităţii muncii şi perfecţionarea organizării şi normării muncii în perioada 1983—1985 şi pînă în 1990** şi de **Programul privind îmbunătăţirea nivelului tehnic şi calitativ al produselor, reducerea consumurilor de materii prime, de combustibili şi energie şi valorificarea superioară a materiilor prime şi materialelor în perioada 1983—1985 şi pînă în 1990** — documente de mare însemnătate pentru ridicarea patriei noastre la un nou stadiu de dezvoltare, pentru progresul susţinut al economiei naţionale şi creşterea, pe această bază, a nivelului de trai material şi spiritual al întregului popor.

Elaborate pe baza orientărilor şi indicaţiilor tovarăşului NICOLAE CEAUŞESCU, aceste programe de largă perspectivă ilustrează consecvenţa cu care partidul nostru, secretarul său general acţionează pentru înfăptuirea neabătută a hotărîrilor Congresului al XII-lea şi Conferinţei Naţionale ale P.C.R., privind realizarea unei calităţi noi, superioare în toate domeniile de activitate, dezvoltarea unei economii moderne, de înaltă productivitate şi eficienţă.

În pagina a III-a : opinii ale oamenilor muncii din unităţi economice şi ale specialiştilor, în legătură cu aceste programe, cu măsurile şi acţiunile ce se întreprind pentru înfăptuirea lor.

Pretutindeni, acasă şi la locurile de muncă

Energia electrică şi combustibilul riguros gospodărite, sever economisite!

ÎN PAGINA A II-A

Noi locuinţe pentru oamenii muncii

Spaţiul locativ al oraşelor şi comunelor judeţului Mureş a sporit, în perioada de la începutul anului şi pînă acum, cu 2 748 apartamente. Lucrătorii Trustului de construcţii-montaj Mureş au predat suplimentar mai bine de 100 apartamente. Acestora li se adaugă un bloc cu 30 apartamente înălţat în cartierul „Tudor Vladimirescu" din Tg. Mureş, al cărui termen de predare era în anul viitor. Cele mai multe blocuri au fost construite în localităţile Sighişoara, Reghin, Ludus, Sovata şi Tg. Mureş. În prezent, toate cele 440 apartamente din planul pe acest an se află în stadiu de finisaj. **(Gh. Giurgiu,** corespondentul „Scînteii").

Recoltele anului viitor se pregătesc acum, prin muncă harnică şi spirit gospodăresc

● Arăturile adînci — încheiate pe toate suprafeţele ● Ampla acţiune de fertilizare trebuie să înceapă fără întîrziere ● Pentru folosirea intensivă şi integrală a pămîntului, lucrările de îmbunătăţiri funciare să se desfăşoare fără întrerupere ● Maximă răspundere pentru repararea tractoarelor şi maşinilor agricole

Se încheie încă un an agricol. Pentru agricultorii harnici şi pricepuţi, în pofida condiţiilor climatice nefavorabile, 1983 a fost un an rodnic, după cum pentru alţii, mai puţin stăruitori în a lucra bine pămîntul, rezultatele nu au avut darul să mulţumească. La recenta plenară a C.C. al P.C.R. s-a arătat că, şi în condiţiile unei secete prelungite, multe unităţi agricole au realizat producţii foarte bune de porumb, unele de peste 20 000 kg la hectar. **Experienţa a arătat şi în acest an că asemenea producţii mari s-au obţinut prin aplicarea fermă a ştiinţei agricole, realizarea în cele mai bune condiţii şi la timp a lucrărilor agricole, îngrijirea corespunzătoare a culturilor şi stringerea fără pierderi a recoltei.** Aceasta se referă la toate culturile agricole : cereale păioase, plante tehnice, legume, în pomicultură şi viticultură.

Producţiile obţinute de unităţile agricole fruntaşe dovedesc că există reale posibilităţi ca, în anul care vine, nivelul recoltelor să fie mai mare. Dealtfel, la plenară s-a trasat sarcina ca în 1984 să se lucreze în aşa fel încît să se asigure o creştere importantă a producţiei agricole vegetale. Referindu-se la această problemă, secretarul general al partidului arăta : **„Dispunem de tot ce este necesar pentru a realiza o agricultură de mare productivitate şi de a obţine producţii mult mai mari decît cele pe care le-am realizat pînă acum. Şi aceasta la toate culturile, fără excepţie !".**

Pentru îndeplinirea acestei sarcini trebuie să se acţioneze ferm, cu cea mai mare răspundere, încă de pe acum, în acest început de iarnă timpurie. Important este ca, bocmai în aceste zile, comitetele judeţene de partid, consiliile populare, organele agricole de specialitate, organizaţiile de partid de la sate, conducerile unităţilor agricole să ia măsuri hotărîte pentru desfăşurarea exemplară a tuturor lucrărilor agricole de sezon, a tuturor acţiunilor actuale din agricultură, pentru a pune temelii solide şi sigure producţiei anului viitor.

În mod deosebit se impune ca arăturile adînci să fie încheiate grabnic pe toate suprafeţele. Subliniem această cerinţă deoarece, potrivit datelor furnizate de Ministerul Agriculturii, în seara zilei de 1 decembrie mai erau de efectuat arături adînci pe aproximativ 200 000 hectare, reprezentînd 5 la sută din suprafaţa prevăzută. Pînă la data respectivă, uni-

(Continuare în pag. a II-a)

Patria socialistă să fie mereu mai puternică

Au răsunat, mai întîi, acordurile imnului :
„E scris pe tricolor
Unire !"

Mii de participanţi la Marea Adunare Festivă cîntau cu toţii, fiecare inimă fiind cuprinsă de fiorul profundei dragoste faţă de patria socialistă, independentă, suverană.

„E scris pe tricolor
Unire !"

Gîndul a peste 22 milioane de conştiinţe urca odată cu versul înaripat, energie nesecată închinată patriei, partidului conducător. Vers înaripat, înnobilat de fapta revoluţionară a peste 22 milioane de oameni, care muncesc cu abnegaţie, cu dăruire, cu eroism la înălţarea României socialiste pe noi culmi de civilizaţie şi progres.

„E scris pe tricolor
Unire !"

Cîntecul vine de demult, dintotdeauna, spre prezentul, spre viitorul nostru, cîntecul a fluturat pe buzele înaintaşilor noştri, oţelindu-le voinţa, ridicîndu-i la realizarea, într-un cuget şi într-o simţire, a Unirii într-o singură Ţară. Cu acest cîntec pe buze şi în inimi au făcut să triumfe, acolo, pe Cîmpul lui Horea — Cîmpul jertfelor româneşti pentru fiinţa neamului — la Alba Iulia, cu 65 de ani în urmă, dreptatea istoriei. La Alba Iulia, în

Dionisie ŞINCAN

acel început de istorie, în sfîrşit dreaptă cu poporul care de milenii nu s-a clintit din aceeaşi vatră strămoşească, s-a rostit răspicat speranţa că România nouă, care se naştea prin voinţa întregului popor, trebuie să devină România socialistă de mîine.

„E scris pe tricolor
Unire !"

Ascultam cu toţii, vibrînd de emoţie, acordurile imnului şi-mi aminteam spusele muncitorului Pavel Buzeşan, de la Întreprinderea de vagoane din Arad, al cărui bunic, participant la marile greve arădene din toamna lui 1918, îi spunea că masele populare se ridicaseră la luptă pentru o ţară unită, o ţară în care muncitorii cu braţele şi cu mintea să-şi fie singuri stăpîni.

„E scris pe tricolor
Unire !"

Cîntecul solemn, cald, părintesc, răsuna în sala Marii Adunări Festive şi fiecare acord al lui se constituia în strălucită filă a Cronicii epopeii construcţiei socialiste, vorbind elocvent despre împlinirea şi depăşirea idealurilor de viitor legănate în sufletul milioanelor de muncitori, ţărani, cărturari, făuritori ai actului epocal de la 1 Decembrie 1918.

„E scris pe tricolor
Unire !"

În clipele acelea înălţătoare era cu noi şi Nicolae Valea, membru al delegaţiei Ineului la Marea Adunare Naţională de la Alba Iulia, a cărui mărturie se adaugă milioanelor şi milioanelor de mărturii ale înfăptuitorilor Unirii : „Acolo, pe Cîmpul lui Horea, cu 65 de ani în urmă, privirile noastre erau

(Continuare în pag. a IV-a)

Să apărăm pacea lumii !

Impresionantul omagiu adus istoricului act al fundării statului naţional unitar român, în marea sală, cititorie socialistă, din inima Capitalei patriei noastre, garantînd astăzi cu temelia de granit a victoriei comuniste Marele Vis împlinit la 1 Decembrie 1918, va rămîne, sigur, în conştiinţa viitorimii ca o mărturie neperitoare a voinţei cu care un popor întreg, prin conducătorul său cutezător vizionar, a făcut legămînt în faţa istoriei să întreprindă totul pentru salvgardarea celui mai de preţ bun al omenirii, pacea.

Vibrantul glas al Omului venind să sintetizeze, la cîrma patriei sale, judecata dreaptă şi înalta asumare a răsunderii nu numai pentru ai săi, ci pentru destinul însuşi al planetei, ca niciodată azi atît de ameninţată în existenţa ei, vibrantul glas al Omului recunoscut pretutindeni pentru patima cu care n-a pregetat să caute şi să afle soluţiile dialogului în împrejurări ce păreau, cînd într-un capăt, cînd într-altul al acestei planete atît de ameninţate azi, fără altă ieşire decît prin pustiul războiului, iar el a ştiut să facă din ramura de măslin cea mai nobilă sabie, vibrantul glas al Omului care, cinstind cu atîta ardoare istoria patriei sale, n-a întîrziat niciodată să spună tuturor că şi patriile lor se cuvin cinstite şi că şi istoriile patriilor lor se cuvin cinstite şi în primul rînd prin apărarea viitorului acelor istorii, vibrantul glas al acestui Mare Om a

Dinu SĂRARU

fost, poate, ca niciodată, în după-amiaza zilei de 1 decembrie 1983, mai cald, mai tulburător, mai emoţionant, mai încărcat de electricitatea speranţei.

Sînt şi eu, ca şi dumneavoastră, cititorii acestor rînduri, stăpînit de marea iubire de ţară şi nu uit, niciodată, că acest cuvînt, ţară, vine din adîncurile istoriei odată cu focurile de veghe ale ţăranilor apărători de glie şi păstrători de credinţă în fiinţa neamului ce i-a zămislit şi nu pot să nu spun că am trăit ziua de 1 decembrie ca pe una din sărbătorile mari ale sufletului românesc, sărbătoare cutremurător străbătută de ideea că, în sfîrşit, existăm în concertul naţiunilor lumii cu rotundul paşnicei noastre azime geografice şi de spirit.

Sînt şi eu, ca şi dumneavoastră, un împătimit de istoria pătimirii noastre, cum zicea poetul Unirii de la 1918, dar se cuvine să spun că dincolo de fila istoriei noastre cu cîmpurile de mătase scăldate de atîtea suferinţe, ascultînd vibrantul glas al Bărbatului care şi-a asumat destinul nostru cu o patimă unică şi cu o conştiinţă a jertfei la fel de unică, mi-am dat seama că sărbătorind, la 1 decembrie 1983, şaizeci şi cinci de ani de la Marea Unire sîntem, putem într-adevăr să fim, mîndri că omagiem istoria din perspectiva unei patrii intrate cu o supremă demnitate în concertul naţiunilor lumii şi cu conştiinţa că locul ei nu este numai unul în sfîrşit recunoscut pe o hartă, ci locul din care se înalţă un cuvînt care se face auzit emoţionant pe toate meridianele.

Sîntem, e adevărat, o ţară mică, dar sîntem o ţară a conştiinţei de sine, capabilă să

(Continuare în pag. a IV-a)

DIN ACTUALITATEA SOCIALISTĂ A ŢĂRII
● reportaje ● însemnări ●

CAREI : *Un oraş intrat în istorie, un oraş care-şi făureşte o istorie nouă*

La Carei, timpul te inundă din toate părţile. Din trecut, din prezent, din viitor. Poate că nicăieri n-am simţit atît de acut istoria, în vreme ce ni se vorbea despre prezent şi perspectivă, ca aici. Să fi contribuit la aceasta, cine ştie, chiar momentul ales pentru vizita noastră — aceste zile în care omagiem 65 de ani de la făurirea statului naţional unitar român, la puţină vreme după ce oraşul, cu mic şi mare, sărbătorise 39 de ani de cînd ultima brazdă de pămînt românesc a fost eliberată de sub dominaţia fascistă, iar deasupra Careiului s-a reînălţat, parcă înflorind din inimile oamenilor, tricolorul românesc... Tricolorul. Simbol al dorinţei de libertate, simbol al unirii şi al unităţii noastre de veacuri. După ce, mai bine de patru ani, fusese păstrat cu sfinţenie, ca un talisman, între lucrurile cele mai de preţ din cufărul fiecărei familii de români, la 23 octombrie 1944 a fost înălţat pentru veşnicie.

— Cum a fost atunci, în nouă sute opt'spe — îşi aminteşte bătrînul Ioan Gherman, în vîrstă de 92 de ani, tatăl profesorului Ioan Gherman, directorul Şcolii generale nr. 1 din Carei, feciorul lui Ioan Gherman şi urmaşul unui

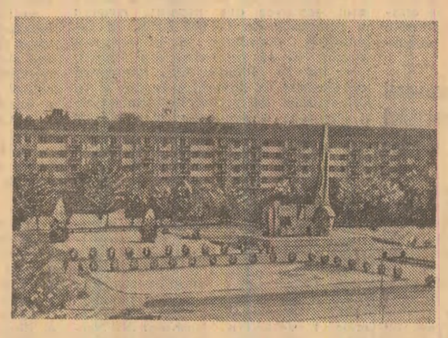

şir de Ioani Gherman, din ţinutul Careiului... Am în minte, de parcă ar fi fost ieri, ziua aceea în care noi, românii, am făcut Unirea. Era ca acum, se strînseseră toate bucatele de pe cîmp şi ne pregăteam de iarnă. Eu eram student în drept economic administrativ şi secretarul Consiliului naţional român din Oradea. În această calitate am organizat plecarea delegaţiei de aproape o sută de persoane din partea Biroului la Alba Iulia. Am mers cu trenul o jumătate de zi şi trenul era plin şi din gări mereu urcau alţii şi alţii, mii şi mii de români — din tot cuprinsul Transilvaniei. Aveam cu noi steagurile tricolore şi în suflete voinţa de a ne uni cu Ţara. Cînd am ajuns la Alba Iulia, era acolo o mare de cameni. Tricolorul flutura din toate părţile! Ne simţeam fraţi cu toţii, aşa ne şi adresam unul altuia şi parcă ne cunoşteam de cînd lumea. Cînd a ieşit reprezentantul nostru, Aurel Lazăr, din sală şi s-a urcat la tribună şi ne-a spus : „Fraţilor, ne-am unit cu Ţara!", din mii de piepturi a izbucnit într-un singur glas : „Trăiască România!". Am cîntat cu lacrimi pe obraji „Tricolorul" şi „Deşteaptă-te române" şi ne-am îmbrăţişat şi ne-am sărutat, iar eu m-am uitat bine în preajmă şi am sărutat atunci pe cea mai frumoasă fată în costum românesc pe care am zărit-o!

...Ochii bătrînului s-au însufleţit de lumina aducerilor aminte. Putea să lipsească şi o glumă din frumoasa evocare ?

Ioan Gherman, ca şi tovarăşii lui, veniţi din

Anica FLORESCU
Octav GRUMEZA

(Continuare în pag. a IV-a)

Pretutindeni, acasă şi la locurile de muncă

ENERGIA ELECTRICĂ ŞI COMBUSTIBILUL riguros gospodărite, sever economisite!

ÎN CENTRALELE TERMICE

Activitate stăruitoare, măsuri operative pentru sporirea producţiei de energie electrică

În această perioadă, asigurarea energiei electrice necesare alimentării normale a tuturor consumatorilor reprezintă o problemă esenţială a economiei. Aşa cum s-a subliniat la recenta şedinţă comună a Comitetului Politic Executiv al C.C. al P.C.R., Consiliului de Stat şi guvernului, în toate termocentralele care funcţionează pe bază de cărbune trebuie să se desfăşoare o activitate stăruitoare, să se adopte măsuri operative pentru supravegherea cu mare răspundere şi întreţinerea în perfectă stare tehnică a tuturor instalaţiilor şi agregatelor, pentru efectuarea în termene cît mai scurte şi de bună calitate a lucrărilor de revizii şi reparaţii, astfel încît producţia de energie electrică să crească substanţial. În ancheta de faţă am urmărit modul în care se acţionează în acest sens la termocentralele Oradea-Bihor şi Doiceşti-Dîmboviţa.

LA ÎNTREPRINDEREA „ELECTROCENTRALE"

ORADEA :

O experienţă care demonstrează că se poate produce mai mult

Colectivul întreprinderii „Electrocentrale" din Oradea deţine primul loc în întrecerea socialistă între unităţile care produc energie electrică pe bază de cărbune. Bilanţul la zi, bunăoară, evidenţiază realizarea unei producţii suplimentare de aproape 215 000 megawaţi-oră, spor cu care energeticienii orădeni şi-au îndeplinit de pe acum sarcinile anuale. De asemenea, energeticienii orădeni se dovedesc a fi nu numai harnici, ci şi buni gospodari : consumul propriu tehnologic a fost redus cu 605 000 kilowaţi-oră şi s-au economisit 1 150 tone combustibil convenţional. Este, neîndoielnic, rodul unei munci tenace, disciplinate, bine organizate.

— Cu toate că am acumulat o bogată experienţă în exploatarea agregatelor la parametrii superiori, n-aş vrea să se înţeleagă cumva că nu este loc de mai bine — remarca inginerul Sorin Ungur, directorul întreprinderii. Acum, de pildă, eforturile şi priceperea specialiştilor, ale întregului colectiv dealtminteri sînt concentrate asupra creşterii disponibilităţii grupurilor energetice în perioada de iarnă. Decisivă este, desigur, buna funcţionare a instalaţiilor şi utilajelor, care va proba calitatea reparaţiilor efectuate.

— Trebuie să devină mult mai substanţial eforturi propriu al colectivului nostru în sporirea producţiei de energie electrică — aprecia inginerul Gheorghe Wagner, şeful biroului producţie. De ce spun aceasta ? De exemplu, la această dată la cazanul nr. 5 trebuia să fi fost pusă în funcţiune o moară-ventilator, căreia i-am mărit capacitatea. Lucrarea urmează să fie finalizată însă abia la sfîrşitul acestei săptămîni, eliminînd astfel o strangulare de putere datorită căreia furnizăm zilnic cu 240 megawaţi-oră mai puţină energie electrică pe bază de cărbune.

Din discuţiile purtate am reţinut că, în egală măsură, energeticienii orădeni se bizuie şi pe sprijinul întreprinderii „Energoreparaţii" din Capitală. „Iarna trecută — ne spunea inginerul Gheorghe Wagner — la turbina nr. 2 s-a defectat rotorul de înaltă presiune. Pentru a diminua totuşi nerealizările cauzate de această defecţiune, am recurs la un rotor diferit, disponibil la C.E.T. Iaşi. Dar chiar cu această soluţie provizorie se consemnează o pierdere de putere de 7 megawaţi". De fapt, o atare situaţie persistă din primul trimestru al acestui an. Cită energie electrică nu s-a pierdut din această cauză ? Să-i lăsăm să calculeze pe factorii de conducere din întreprinderea bucureşteană care, în mod normal, trebuiau să fi expediat de multă vreme la Oradea rotorul reparat.

Probleme deosebite ridică uneori şi calitatea cărbunelui. Este limpede că folosirea unui cărbune cu un conţinut mai mare de steril determină uzuri premature şi defecţiuni repetate la instalaţiile de preparare şi transport. Zilele trecute, de exemplu, din această cauză a „căzut" instalaţia de concasare, afectînd alimentarea centralei şi, implicit, realizarea graficului de putere stabilit. Întreprinderea „Electrocentrale" Oradea deţine o bună experienţă în valorificarea unor cărbuni inferiori, fără adaos de păcură. Să reţinem însă că dacă puterea calorică a cărbunelui livrat ar creşte de la 1 800 kcal/kg, cît este în prezent, la 1 900 kcal/kg cît prevede proiectul întreprinderii, puterea pusă la dispoziţia sistemului energetic naţional ar spori cu 30 megawaţi. Îmbucurător este faptul că în ultima perioadă a sporit calitatea cărbunelui livrat.

Ioan LAZA
corespondentul „Scînteii"

LA CENTRALA TERMOELECTRICĂ

DOICEŞTI :

Hotărîtoare sînt calitatea cărbunelui şi promptitudinea executării reparaţiilor

Centrala termoelectrică din Doiceşti a înregistrat pînă acum o restanţă însemnată la producţia de energie electrică. Într-una din zilele trecute, de exemplu, s-a realizat o putere de circa 400 MW, deci cu mult sub puterea instalată, care este 520 MW. Care sînt cauzele funcţionării grupurilor energetice sub capacitatea prevăzută ? Din discuţia avută cu inginerul-şef al uzinei, Ion Ene, a rezultat că această situaţie se datorează, în cea mai mare parte, calităţii necorespunzătoare a cărbunelui furnizat de unităţile miniere din Şotînga, Cîmpulung, Valea Jiului şi, într-o măsură mai mică, de mina Filipeştii de Pădure.

— Din această cauză ne confruntăm cu greutăţi pe care, practic, nu le putem depăşi — ne explică inginerul-şef. Iată, concret, care este situaţia. În primul rînd, datorită puterii calorice scăzute, situată cu 200—300 kcal/kg de cărbune sub prevederile proiectului, producţia zilnică de energie electrică este mai mică cu cîteva zeci de megawaţi-oră. În al doilea rînd, granulaţia necorespunzătoare, ce depăşeşte frecvent dimensiunile prevăzute, la care se adaugă o serie de corpuri străine — piese de metal, boltari de mină — provoacă numeroase defecţiuni la instalaţii, care presupun oprirea acestora pentru reparaţii.

Mai notăm că, în prezent, datorită nerespectării normelor de calitate a cărbunelui de către furnizori, se utilizează toate morile de măcinare, inclusiv cele de rezervă, care ar trebui să se afle în reparaţie. Totodată, cărbunele supragranulat blochează adeseori grătarele, benzile şi concasoarele. Ce consecinţe au toate acestea ? Înainte de toate, nivelul producţiei de energie electrică scade, iar formaţiile de lucru nu fac totdeauna faţă solicitărilor pentru înlăturarea defecţiunilor apărute la diferite instalaţii.

— Pentru reducerea duratei reparaţiilor, lucrăm acum după un program continuu — ne-a spus inginerul Călin Jula, şef de secţie. În vederea creşterii puterii electrice, am încheiat reparaţia capitală la blocul nr. 7, de 200 MW, şi urmărim executarea la timp a repaletării morilor-ventilator. Precizez că, în acest scop, vom înfiinţa un atelier special de reparaţii, care ne va permite să repaletăm un rotor de moară la circa două zile.

În termocentrală au fost luate în aceste zile şi alte măsuri :

● organizarea în trei schimburi a activităţii de reparare a morilor, în vederea creşterii capacităţii de măcinare, ceea ce a asigurat mărirea puterii medii cu 10 MW pe fiecare grup energetic şi reducerea consumului de hidrocarburi cu 15 la sută ;

● curăţirea periodică a turbinelor, pe baza unei programări judicioase. Efectul: sporirea cu 5 MW a puterii medii şi reducerea consumului de combustibil cu 7 la sută;

● organizarea în trei schimburi a unor echipe de intervenţie şi reparaţii la utilajele de transport şi preparare a cărbunelui, în vederea alimentării ritmice a cazanelor.

Recent, cu sprijinul comitetului judeţean de partid, la Doiceşti a avut loc o analiză la care au participat şi reprezentanţi ai unităţilor furnizoare de cărbune şi din transporturi. Este absolut necesar ca măsurile stabilite cu acest prilej să fie aplicate cît mai operativ şi cu bune rezultate, în vederea sporirii producţiei de energie electrică în această termocentrală. Primele efecte : se observă o tendinţă de îmbunătăţire a calităţii cărbunelui.

Gheorghe MANEA
corespondentul „Scînteii"

CUM ACŢIONEAZĂ CONSILIILE POPULARE ŞI CETĂŢENII PENTRU ECONOMISIREA ENERGIEI

Panoul energetic — oglindă a responsabilităţii gospodăreşti şi civice

- Situaţia la zi în diferite judeţe ale ţării.
- Acţiuni concrete soldate cu economisirea a sute de mii de kWh faţă de noile cote de consum energetic.
- Experienţe valoroase ce trebuie generalizate: în fiecare circumscripţie electorală din oraşe şi sate – o comisie energetică; la fiecare scară de bloc, sau pe grupuri de locuinţe, în căminele de nefamilişti şi studenţeşti – un responsabil pentru consumul de energie; centralizarea şi automatizarea iluminatului public.
- Totuşi există încă risipă de energie care trebuie neîntîrziat curmată.

În aceste zile, cînd întregul popor este angajat într-o adevărată luptă pentru reducerea drastică, la jumătate, a consumului de energie, spre a se asigura desfăşurarea normală a producţiei, în condiţiile încadrării riguroase în normele stabilite de consum energetic, am adresat telefonic următoarea întrebare unor corespondenţi ai „Scînteii" :

Ce indică astăzi panoul de distribuire a energiei electrice în judeţul dumneavoastră ?

Deşi diferit formulate, răspunsurile au fost de aceeaşi esenţă : acolo unde consiliile populare, celelalte organe de răspundere, împreună cu unităţile furnizoare de energie electrică au acţionat cu hotărîre şi intransigenţă, încadrarea în noile norme ale consumului casnic şi nelegat de procesele tehnologice s-a produs imediat, dar este imperios necesar ca în toate judeţele să continue acţiunile concrete pentru reducerea consumului casnic şi a celui nelegat de procesele tehnologice cu cel puţin 50 la sută. Există încă posibilităţi nefolosite în acest domeniu.

La capătul firului deci, Botoşani : un prim bilanţ — o economie de 80 000 kWh în sectorul casnic faţă de noile cote de consum reduse cu 50 la sută. Despre importanţa acestui fapt vorbeşte următorul amănunt : aproape un sfert din consumul de energie al judeţului revine sectorului casnic.

—, Panoul de distribuire a energiei electrice din judeţul Argeş : o economie de 117 000 kWh, în locuinţele populaţiei şi în sectorul public, ni se relatează din Piteşti.

— Iar în judeţul Olt, consumul de energie în domeniul casnic şi în cel nelegat de procesele tehnologice a însumat o economie de 113 000 kWh faţă de normele noi de consum, cu 50 la sută mai mici, adaugă corespondentul nostru din Slatina.

Printre măsurile care au dus la economisirea sutelor de „kWh" în judeţele aflate „pe fir" se remarcă cele generale : reducerea la minimum a numărului şi puterii corpurilor de iluminat din locuinţe ; renunţarea temporară la unele aparate electrocasnice ; interzicerea iluminării balcoanelor, curţilor, magazilor, depozitelor ; limitarea la strictul necesar a iluminatului public ; adaptarea programului de lucru al instituţiilor publice, unităţilor comerciale şi de servicii etc.

Desprindem din relatările corespondenţilor şi alte măsuri luate de consiliile populare ce pot fi generalizate :

— Înfiinţarea temporară, în fiecare circumscripţie electorală din municipiu, oraşe, comune a unei comisii energetice care să prelucreze cu fiecare familie noile norme de consum şi căile de economisire a energiei. Aceleaşi comisii controlează zilnic modul de încadrare în cotele de consum. (Botoşani).

— Numirea de către asociaţiile de locatari sau comitetele de cetăţeni a unor responsabili de scări la blocuri, sau pe grupe de case, cămine de nefamilişti, internate, care să urmărească zilnic modul de economisire a energiei electrice (Piteşti).

— Centralizarea instalaţiei de iluminat public şi înzestrarea ei cu ceasuri astfel reglate, încît să cupleze sau să deconecteze alimentarea cu energie la orele fixate zilnic. (Olt).

În continuare, corespondenţii ne-au vorbit despre hotărîrea factorilor de răspundere din judeţele respective de a găsi noi mijloace pentru a stăvili risipirea fiecărui watt de energie electrică, pentru a asigura bunul mers al unităţilor economice, în interesul întregii ţări, al fiecărui cetăţean.

Că în modul de folosire a energiei electrice în sectorul casnic şi în cel nelegat de procesele tehnologice există încă fisuri ce păgubesc economia o dovedeşte situaţia din mai multe judeţe.

În judeţul Giurgiu la 27 şi 28 noiembrie consumul casnic de energie electrică a depăşit normele stabilite cu 148 000 kWh ! Cauzele ? Indisciplină crasă, acte de furt de energie constatate de echipele de control constituite la hotărîrea organelor judeţene. S-a calculat că anul acesta sustragerile de energie electrică se ridică în judeţ la 413 000 kWh. De bună seamă, justiţia îşi va spune cuvîntul asupra acestor infracţiuni. După cum vor suporta rigorile cuvenite, risipitorii de energie ale căror contoare înregistrează mii de kilowaţi-oră peste normele stabilite.

Judeţul Vaslui a redus pînă la 29 noiembrie consumul de energie casnic şi cel nelegat de procesele tehnologice cu 300 000 kWh, dar... De la capătul firului, corespondentul nostru ne relatează : ...Economiile sînt mari, dar echipele de control au depistat numeroase locuri de risipă : becuri în curţi, în locurile de parcare, ba chiar în curţile unor şcoli. Căi de reducere mai substanţială a consumului, chiar cu peste 50 la sută, există. Iată una din ele : agregatele frigorifice din reţeaua comercială a municipiului Vaslui consumă inutil peste 30 000 kWh zilnic, ceea ce echivalează cu necesarul de energie timp de 10 zile a Întreprinderii de confecţii din localitate.

Din dialogurile telefonice purtate în cele cinci judeţe reiese că măsurile stabilite de Comitetul Politic Executiv al C.C. al P.C.R. privind necesitatea încadrării în noile norme de consum energetic îşi găsesc aplicare acolo unde se acţionează cu fermitatea şi intransigenţa cerute de acest moment de răspundere. Nimic nu poate justifica indisciplina sau nepăsarea faţă de imperativul folosirii cît mai economicoase a energiei. În cele din urmă, îndeplinirea celor două obiective : desfăşurarea normală a producţiei, cu încadrarea severă în normele de consum şi reducerea cu cel puţin 50 la sută a consumului energetic în sectoarele ce nu sînt legate de procese tehnologice, ca şi în locuinţe, instituţii şi locuri publice depinde în egală măsură de responsabilitatea atît a organelor de conducere, cît şi a fiecărui cetăţean. Iar panoul energetic al fiecărei unităţi, al fiecărei localităţi este astăzi o oglindă a simţului de responsabilitate gospodărească şi civică. Asupra căruia vom mai reveni.

Laurenţiu DUŢĂ
şi corespondenţii „Scînteii"

Planul economic pe acest an realizat integral, la toţi indicatorii!

LA FILIPEŞTII DE PĂDURE

În 11 luni — 60 000 tone cărbune energetic peste plan cu costuri scăzute

În 11 luni minerii de la Filipeştii de Pădure au reuşit să depăşească planul la zi cu 60 000 tone cărbune net de cea mai bună calitate. „Acest important succes care ne menţine în continuare în fruntea întrecerii pe ramură — ne-a spus directorul minei, inginerul **Vasile Tudor** — a fost posibil datorită eforturilor întregului colectiv pentru introducerea pe scară largă a mecanizării muncii în subteran, de creştere simţitoare a productivităţii muncii. Chiar în aceste zile — cu o săptămînă înainte de vreme — a intrat în funcţiune un nou complex de mecanizare la abatajul frontal 6 517 din sectorul Roşioara care ne-a asigurat un plus la producţia de cărbune în luna noiembrie de peste 2 000 de tone. Sporul de productivitate a muncii faţă de cel planificat, obţinut de către fiecare miner, este de 7 305 lei. De reţinut şi faptul că am obţinut această cantitate suplimentară de cărbune — cea mai mare din existenţa minei noastre — cu costuri scăzute la producţia-marfă. La cheltuielile totale pe mia de lei producţie avem o economie de 88 de lei, iar la cheltuielile materiale de 7 lei. În acest răstimp s-au economisit peste 150 000 kWh energie electrică, 336 metri cubi de lemn de mină. Pe panoul întrecerii cu cele mai frumoase rezultate s-au înscris brigăzile conduse de Nistor Cheşnoiu, Ion Pop, Dumitru Stan şi Ion Orboi". **(Constantin Căpraru).**

Au îndeplinit planul anual

15 unităţi economice din judeţul Ialomiţa

Colectivele muncitoreşti din 15 unităţi industriale ialomiţene raportează îndeplinirea sarcinilor de plan pe întreg anul 1983. Cele 15 unităţi vor obţine pînă la 31 decembrie o producţie suplimentară în valoare de aproape 500 milioane lei. Totodată, 30 de unităţi industriale şi-au realizat planul pe 11 luni. Pentru aportul la aceste deosebite realizări merită evidenţiate colectivele de muncitori şi specialişti de la Trustul de construcţii-montaj Ialomiţa, Fabrica de produse ceramice Urziceni, Fabrica de nutreţuri combinate din Urziceni. La aceste realizări se adaugă importante economii de materii prime, materiale şi energie electrică. **(Mihai Vişoiu,** corespondentul „Scînteii").

Industria oraşului Huşi

Printr-o exemplară dăruire şi organizare a activităţii, colectivele de oameni ai muncii de pe tînăra platformă industrială a oraşului Huşi au obţinut un remarcabil succes : îndeplinirea înainte de termen a planului anual la producţia-marfă industrială, înscriindu-şi astfel numele la panoul de onoare al întrecerii socialiste. Între unităţile economice fruntaşe se numără întreprinderea „Moldotex", întreprinderea Huşeana", Filatura de bumbac şi altele, care vor livra suplimentar, pînă la finele anului, o producţie-marfă în valoare de peste 100 milioane lei, spor realizat în cea mai mare parte pe seama creşterii productivităţii muncii. **(Petru Necula,** corespondentul „Scînteii").

ÎN BAZINUL CARBONIFER MEHEDINŢI

Primul excavator cu rotor, de fabricaţie românească — în faza de montaj

În bazinul minier Mehedinţi, pe un vast perimetru — la Husnicioara, Zegujani, Fîntîna Domnească, Prunişor şi Livezile — se desfăşoară lucrările pentru deschiderea unor noi fronturi de extracţie a cărbunelui. Din cele cinci abataje, date pînă acum în exploatare, se extrag în cursul acestui an peste un milion tone de cărbune. La sfîrşitul actualului cincinal, prin finalizarea amplului program de investiţii, producţia de cărbune din bazinul Mehedinţiului va ajunge la 6 milioane tone anual. De cîteva luni au început, la Husnicioara, lucrările de descopertare, în vederea deschiderii unei cariere de extracţie la suprafaţă. Din această carieră, unde vor fi dislocate 160 milioane mc steril, se vor extrage în anii următori peste 21 milioane tone de cărbune. O activitate intensă desfăşoară la acest punct de lucru şi formaţiile de montori. Primul excavator cu rotor, de fabricaţie românească, utilaj care are o greutate de 1 870 tone şi urmează să intre în curînd în funcţiune, se află în stadiu avansat de montaj. La realizarea acestui modern utilaj, cu o productivitate de 1 400 mc pe oră, au cooperat o serie de întreprinderi din industria noastră. **(Virgiliu Tătaru,** corespondentul „Scînteii").

Foto : Sandu Cristian

Recoltele anului viitor se pregătesc acum

(Urmare din pag. I)

tăţile agricole din 19 judeţe, precum şi cele din sectorul agricol Ilfov au încheiat această lucrare. Cele mai mari suprafeţe mai sînt de arat în judeţele Dolj, Teleorman, Giurgiu, Ialomiţa, Călăraşi, Constanţa, Timiş, Arad, Bihor, Iaşi, Botoşani, Mureş şi Braşov. Întrucît arăturile adînci sînt hotărîtoare pentru nivelul recoltei la culturile care se însămînţează în primăvara viitoare, este necesar ca organele şi organizaţiile de partid, organele agricole şi consiliile populare din judeţele respective să întreprindă măsuri mai hotărîte în vederea încheierii grabnice a acestei lucrări pe toate suprafeţele prevăzute.

În 1984, culturile intensive de porumb vor fi extinse pe 500 000 hectare. De asemenea, potrivit planului, va trebui să se obţină o creştere generală a randamentelor la hectar la toate culturile. Toate acestea impun **să fie fertilizate suprafeţe cît mai mari cu îngrăşăminte naturale.** Utilizarea acestei surse de creştere a randamentelor la hectar trebuie să se facă organizat, ceea ce presupune ca întreaga cantitate de gunoi de grajd rezultată în sectoarele zootehnice ale unităţilor agricole să fie depozitată în platforme în vederea fermentării. Începînd de acum şi pînă la primăvară, cînd vor începe lucrările agricole, vor trebui transportate la cîmp, în grădinile de legume, în livezi şi vii toate cantităţile de îngrăşăminte naturale aflate atît în unităţile agricole, cît şi în gospodăriile populaţiei.

În ansamblul măsurilor care vizează sporirea substanţială a producţiei agricole, un loc important îl ocupă **folosirea intensivă şi integrală a întregului fond funciar.** În această perioadă, forţele umane din agricultură şi de la sate trebuie puternic mobilizate în vederea efectuării lucrărilor prevăzute în programul naţional de îmbunătăţiri funciare. Prin utilizarea intensă a maşinilor de pe şantierele de îmbunătăţiri funciare şi mobilizarea puternică a locuitorilor de la sate, este necesar să se lucreze intens la desecări, defrişări, la combaterea eroziunii solului, no amenajări pentru irigaţii şi reparaţii la sistemele existente. Asemenea lucrări trebuie executate pe toate suprafeţele prevăzute în programele judeţene de îmbunătăţiri funciare, astfel încît, aşa cum s-a subliniat la plenara C.C. al P.C.R., să se asigure cultivarea fiecărui hectar, a fiecărui metru pătrat de pămînt.

Pregătirile în vederea executării în condiţii optime a lucrărilor din primăvara anului viitor presupun ca **toate tractoarele şi maşinile agricole să fie reparate şi revizuite cu cea mai mare răspundere.** Aceasta cu atît mai mult cu cît, în campania agricolă de toamnă, datorită lipsei de umiditate din sol, utilajele respective au fost supuse unor solicitări mai mari, îndeosebi la executarea arăturilor adînci şi deci au o uzură mai accentuată. Avînd în vedere că volumul lucrărilor de reparaţii şi revizii care trebuie executat la tractoare şi maşini agricole este mare, conducerile staţiunilor pentru mecanizarea agriculturii şi ale întreprinderilor specializate, prin organizarea temeinică a muncii în atelierele mecanice şi centrele de reparaţii, să asigure respectarea întocmai a graficelor de executare a lucrărilor la fiecare utilaj. Potrivit programului elaborat de Ministerul Agriculturii, pînă la sfîrşitul lunii decembrie urmează să se repare plugurile, tăvălugii, maşinile de administrat îngrăşăminte naturale şi chimice şi utilajele fitosanitare. În continuare, va trebui să se repare tractoarele, agregatele de afînat solul, semănătorile, grapele cu discuri şi alte utilaje, astfel încît, în prima parte a lunii februarie toate maşinile agricole să fie gata pentru lucrările agricole.

Respectarea termenelor prevăzute pentru repararea utilajului agricol presupune ca, pe lîngă organizarea temeinică a muncii în ateliere, să **fie asigurate piesele de schimb şi subansamblele necesare.** În acest scop, este necesar să fie amplificată şi dezvoltată experienţa valoroasă din ultimii ani a staţiunilor pentru mecanizarea agriculturii şi centrelor de reparaţii în ce priveşte reconditionarea şi confecţionarea în atelierele proprii a unui număr cît mai mare de piese de schimb. Unităţile agriculturii îşi asigură pe această cale jumătate din piesele de schimb şi subansamblele necesare reparării tractoarelor şi maşinilor agricole. Cealaltă jumătate urmează să fie livrată de diferite unităţi industriale. După cum am fost informaţi la Ministerul Agriculturii, deşi aceste piese au fost contractate, livrarea unor repere întîrzie. Restanţe mari au întreprinderea „Tractorul" Braşov, Întreprinderea mecanică fină Sinaia, Întreprinderea „Tehnometal" Timişoara, Întreprinderea de piese turnate din aluminiu Slatina, Întreprinderea „Rulmentul" Braşov, Întreprinderea de autoturisme Piteşti, I.M. „Ceahlăul" Piatra Neamţ, I.M. Codlea şi altele. Toate întreprinderile producătoare de piese de schimb şi subansamble, inclusiv unităţile Ministerului Agriculturii, au obligaţia să respecte graficele de livrare a acestora, astfel încît reparaţiile la tractoare şi maşinile agricole să poată fi executate la timp şi de bună calitate.

Oamenii muncii din agricultură au, în orientările şi sarcinile subliniate de secretarul general al partidului la recenta plenară a C.C. al P.C.R., un program concret de acţiune. Important este acum ca organele şi organizaţiile de partid, consiliile populare, organele agricole şi conducerile unităţilor agricole să acţioneze ferm în vederea executării cu cea mai mare răspundere a tuturor lucrărilor de pregătire a campaniei de primăvară, creîndu-se astfel premise sigure pentru obţinerea de recolte mari în 1984 la toate culturile.

Pentru progresul economiei şi creşterea bunăstării întregului popor

Înaltă productivitate, înaltă calitate, înaltă eficienţă !

În fiecare întreprindere măsuri şi acţiuni concrete în vederea înfăptuirii Programului privind creşterea mai accentuată a productivităţii muncii şi perfecţionarea organizării şi normării muncii şi Programului privind îmbunătăţirea nivelului tehnic şi calitativ al produselor, reducerea consumurilor de materii prime, de combustibili şi energie şi valorificarea superioară a materiilor prime şi materialelor

Programul privind creşterea mai accentuată a productivităţii muncii şi perfecţionarea organizării şi normării muncii, recent dat publicităţii, se află în centrul atenţiei organelor şi organizaţiilor de partid, al colectivelor de oameni ai muncii. Referitor la necesitatea adoptării acestui program, la obiectivele sale principale şi măsurile pe care le conţine, am avut o convorbire cu tovarăşul **Petre Frujină**, director în Ministerul Muncii.

— Care sînt cerinţele obiective care au impus adoptarea Programului privind creşterea mai accentuată a productivităţii muncii şi perfecţionarea organizării şi normării muncii pe perioada 1983—1985 şi pînă în anul 1990 ?

— Programul, elaborat în strînsă concordanţă cu hotărîrile Congresului al XII-lea şi Conferinţei Naţionale ale partidului, oglindeşte concepţia ştiinţifică a secretarului general al partidului, tovarăşul Nicolae Ceauşescu, privind dezvoltarea intensivă a economiei naţionale în etapa actuală, în care factorii calitativi, de eficienţă, au un rol preponderent.

După cum o dovedeşte întreaga perioadă de dezvoltare socialistă a ţării, creşterea venitului naţional s-a situat într-o corelaţie directă cu nivelul productivităţii muncii. **Sporirea în continuare a venitului naţional — cerinţă obiectivă a prosperităţii societăţii româneşti — impune creşterea într-un ritm mai înalt a productivităţii muncii.**

Realităţile economiei româneşti, cu deosebire în ultimii 18 ani, evidenţiază o serie de **procese şi acumulări cantitative care asigură baza obiectivă a unor importante transformări calitative.**

Dezvoltarea pe baze moderne a producţiei materiale, mai buna utilizare a forţei de muncă, organizarea superioară a producţiei şi a muncii au asigurat creşterea productivităţii muncii sociale, în perioada 1965—1980, într-un ritm mediu anual de 8,5 la sută. Pentru creşterea mai accentuată a productivităţii muncii, în ansamblul de măsuri privind progresul mai accentuat al economiei, s-a impus elaborarea unui program de largă perspectivă, prin care să se asigure obiectivul stabilit, de dublare, în cîţiva ani, a productivităţii muncii.

— Care este importanţa calculării productivităţii muncii în unităţi fizice ?

— În primul rînd, programul prevede **realizarea în anul 1990 a unei productivităţi a muncii în industria republicană de peste 2 ori mai mare decît în cea din anul 1980**, faţă de 1,9 ori cît s-a prevăzut în directivele Congresului al XII-lea al partidului. Sporirea nivelului productivităţii muncii prevăzută în program se va realiza pe parcursul a trei etape. La sfîrşitul primei etape — 1983—1985, este prevăzut să se obţină o creştere a productivităţii muncii de 41 la sută faţă de 1980, superioară prevederilor cincinalului. În perioada 1986—1987, prin generalizarea măsurilor de progres tehnic şi de organizare a producţiei şi a muncii întreprinse în anii anteriori, productivitatea muncii va fi de 1,7 ori mai mare decît în 1980. La finalizarea ultimei etape a programului — 1988—1990, productivitatea muncii în industrie va trebui să ajungă la circa 680 mii lei pe o persoană şi va reprezenta o creştere de peste două ori faţă de 1980.

O altă importantă prevedere a programului se referă la **creşterea productivităţii fizice a muncii.** În condiţiile în care producţia fizică constituie un indicator de bază al activităţii în întreprinderi este imperios necesară şi trecerea la măsurarea eficienţei muncii în producţie a unor produse de consum de muncă pe produs, precum şi norme de producţie pe maşini, utilaje şi instalaţii. Pe baza sarcinilor date de către tovarăşul Nicolae Ceauşescu în planul de dezvoltare economico-socială a fost introdus indicatorul productivitatea fizică a muncii pentru 2 228 produse şi grupe de produse la nivelul anului 1985, faţă de 297 în anul 1980, iar începînd cu 1987 întreaga producţie planificată va fi fundamentată pe baza productivităţii fizice.

DUBLAREA PRODUCTIVITĂŢII MUNCII — o cerinţă obiectivă, o sarcină pe deplin posibil de rezolvat

Totodată, programul stabileşte că sarcinile de creştere a productivităţii muncii, care **trebuie socotite ca minime**, vor fi fundamentate pe baza unor programe de măsuri elaborate pe ministere, centrale şi întreprinderi, cît şi în profil teritorial, pe judeţe.

În ansamblu, prin înfăptuirea acestui program se urmăreşte mobilizarea tuturor rezervelor pentru ridicarea mai accentuată a productivităţii muncii, o atenţie deosebită acordîndu-se extinderii şi generalizării mecanizării, automatizării producţiei, perfecţionării tehnologiilor de fabricaţie, dotării cu maşini, utilaje şi instalaţii de înaltă productivitate, realizării integrale a planurilor de cercetare ştiinţifică şi dezvoltare tehnologică, acţionîndu-se în acelaşi timp pentru ridicarea nivelului de calificare a întregului personal muncitor.

— Care este rolul progresului tehnic în ansamblul factorilor de ridicare a productivităţii muncii?

— Trebuie bine înţeles faptul că dublarea productivităţii muncii în condiţiile potenţialului tehnico-material şi uman existent se va asigura **nu prin intensificarea efortului fizic, ci prin modernizarea continuă a tehnologiilor, mecanizarea şi automatizarea proceselor de fabricaţie, folosirea cît mai completă a capacităţilor de producţie, a forţei de muncă.**

Relevînd rolul prioritar al progresului tehnic în asigurarea creşterii mai accentuate a productivităţii muncii, trebuie să adăugăm că acesteia i se adaugă **măsurile de perfecţionare a organizării producţiei şi a muncii** — pe baza cărora se va obţine 38 la sută din economia de muncă pe ansamblul industriei — şi cele privind **ridicarea calificării şi pregătirii profesionale.**

Prin obiectivele sale, prin conţinutul bogat de măsuri şi direcţii de acţiune, Programul privind creşterea mai accentuată a productivităţii muncii şi perfecţionarea organizării şi normării muncii în perioada 1983—1985 şi pînă în 1990 răspunde intereselor fundamentale ale progresului economic şi social al patriei noastre.

Convorbire realizată de
Dan CONSTANTIN

DIRECŢII DE ACŢIUNE

Pentru creşterea mai accentuată a productivităţii muncii

- **Introducerea tehnologii noi şi modernizarea celor existente ;**
- **Creşterea gradului de mecanizare şi automatizare a proceselor de producţie ;**
- **Dezvoltarea prioritară a ramurilor industriale care asigură grad superior de prelucrare şi valorificare a resurselor materiale ;**
- **Introducerea în fabricaţie a unor produse noi, cu consumuri reduse de manoperă şi performanţe ridicate ;**
- **Dotarea întreprinderilor cu noi maşini, utilaje şi instalaţii de înaltă productivitate şi atingerea parametrilor proiectaţi la toate capacităţile de producţie ;**
- **Perfecţionarea fluxurilor tehnologice, organizarea optimă a locurilor de muncă, folosirea la maximum a maşinilor, utilajelor şi instalaţiilor ;**
- **Utilizarea eficientă, intensivă, a tuturor capacităţilor de producţie ;**
- **Întărirea ordinii şi disciplinei la locurile de muncă, folosirea deplină a timpului de lucru al întregului personal muncitor ;**
- **Extinderea schimbului la mai multe maşini ;**
- **Utilizarea mai raţională a întregului personal muncitor şi reducerea la strictul necesar a personalului indirect productiv şi de administraţie ;**
- **Ridicarea calificării şi perfecţionarea pregătirii profesionale a întregului personal muncitor ;**
- **Îmbunătăţirea activităţii de normare a muncii.**

Rodul gîndirii tehnice proprii: un spor apreciabil de productivitate faţă de prevederi

Programul privind creşterea mai accentuată a productivităţii muncii, perfecţionarea organizării şi normării muncii în perioada 1983—1985 şi pînă în 1990, adoptat de recenta plenară a C.C. al P.C.R., program cu un rol hotărîtor pentru dezvoltarea economiei naţionale, pentru creşterea nivelului de viaţă al întregului popor, reţine atenţia prin **viziunea unitară şi fundamentarea sa riguroasă, caracteristici menite să asigure punerea în valoare, în condiţii superioare, a tuturor resurselor economiei naţionale.**

Dat fiind faptul că întreprinderea noastră dispune de o zestre tehnică nouă şi de înalt nivel, au fost luate măsuri pentru modernizarea în continuare a utilajelor, în scopul creşterii mai accentuate a productivităţii muncii. **Reevaluîndu-ne resursele şi posibilităţile, am ajuns la concluzia că, în prima etapă prevăzută în program, putem realiza un spor de productivitate de 52—53 la sută,** deci superior cu 5—6 procente faţă de nivelul stabilit pentru ramura industriei chimice. **Acesta se va obţine exclusiv pe seama valorificării capacităţii de creaţie a colectivului nostru, fără a se recurge la investiţii suplimentare.** Astfel, pe baza unei teme de cercetare elaborate de specialiştii noştri, se află în curs de finalizare un nou tip de suflător de scamă pentru maşinile de filetat cu inele. Primele 10 suflătoare vor fi instalate încă în această lună, acţiunea urmînd a se finaliza în cursul trimestrului I al anului viitor, ceea ce va aduce un spor de productivitate în atelierul de filatură de 8—9 la sută. Tot specialiştii noştri au proiectat un nou dispozitiv pentru maşinile automate „Autosuk", care le sporeşte viteza de lucru cu 7—8 la sută, în condiţiile menţinerii aceluiaşi consum energetic. În secţia bataj se află în curs de desfăşurare acţiunea de dotare a maşinilor cu un nou dispozitiv de emulsionare a paleei de melană, conceput şi realizat în atelierul de autodotare al întreprinderii, care va determina creşterea productivităţii cu 5—6 la sută. Concomitent, am trecut la modernizarea tuturor maşinilor de sculuit, în vederea sporirii greutăţii fiecărui scul de la 400 grame la 1 000 grame.

Preocupîndu-ne de înfăptuirea tuturor măsurilor stabilite pentru prima etapă cuprinsă în program, pregătim, totodată, obiectivele etapei 1985—1986 şi pînă în 1990. Pentru aceste etape, un colectiv de specialişti, lucrînd în colaborare cu filiala din Iaşi a Institutului de inginerie tehnologică şi proiectări pentru industria chimică, a încredinţat spre realizare Combinatului de fire şi fibre sintetice Săvineşti proiectul unei noi maşini de sculuit, pe formate de 1 200—1 500 grame. Reproiectarea şi înlocuirea tuturor maşinilor de sculuit după acest nou tip de utilaj vor însemna o creştere a productivităţii fiecăreia dintre ele de circa trei ori faţă de cea obţinută în prezent.

Mihaela ANDREESCU
inginer-şef la Întreprinderea de fibre şi fire „Melana"-Botoşani

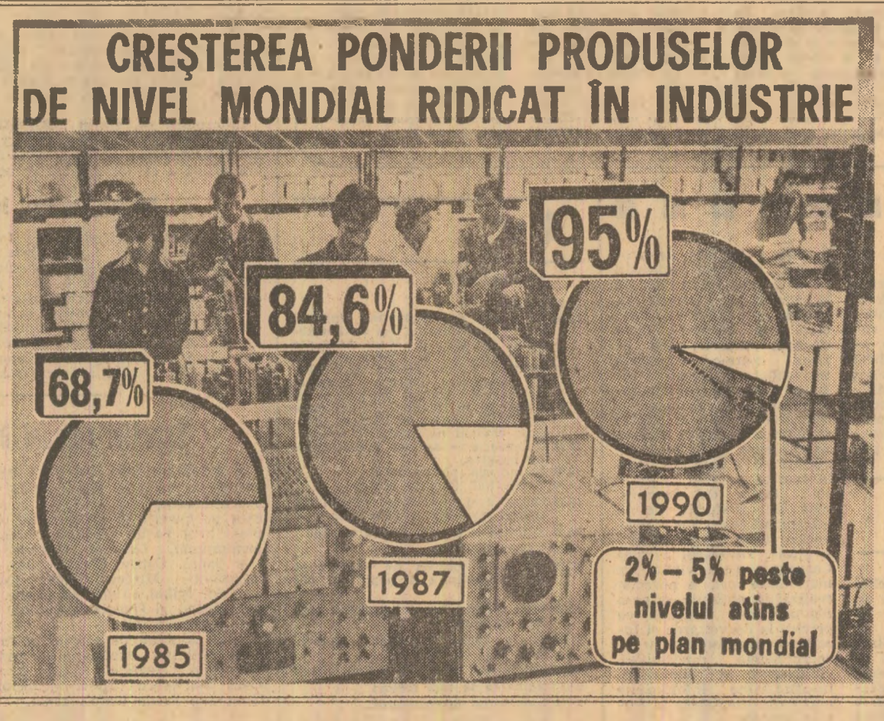

DIRECŢII DE ACŢIUNE

Pentru îmbunătăţirea nivelului tehnic şi calitativ al produselor

- **Intensificarea lucrărilor de reproiectare şi modernizare a produselor din fabricaţia curentă ;**
- **Îmbunătăţirea concepţiei privind realizarea produselor ce se află în curs de asimilare ;**
- **Introducerea şi promovarea pe scară largă a tehnologiilor noi, de complexitate şi eficienţă ridicate şi modernizarea tehnologiilor existente ;**
- **Modernizarea instalaţiilor şi utilajelor în vederea realizării unor parametri funcţionali care să asigure fabricarea de produse de calitate corespunzătoare, cu consumuri reduse de materii prime, materiale şi combustibili ;**
- **Extinderea sortimentelor fabricate prin asimilarea unor produse de tehnicitate ridicată ;**
- **Îmbunătăţirea structurilor de producţie prin creşterea în ritm susţinut a sortimentelor cu un înalt grad de tehnicitate şi cu o pondere mare de manoperă şi muncă de concepţie ;**
- **Aplicarea şi generalizarea metodelor moderne de analiză şi control ale calităţii atît la proiectarea, cît şi în fabricaţia produselor ;**
- **Instituirea unui control sever asupra performanţelor maşinilor, utilajelor şi instalaţiilor, în vederea asigurării preciziilor de fabricaţie în conformitate cu prescripţiile tehnologice ;**
- **Dotarea proceselor de fabricaţie cu mijloace de măsură şi control la nivelul preciziei impuse de documentaţiile de fabricaţie.**

Produse noi la nivel mondial, prin valoficarea superioară a resurselor materiale

Ca fiecare om al muncii, primit cu viu interes cele două importante documente date recent publicităţii. Prevederile lor constituie o dovadă a grijii pe care o poartă în mod constant partidul şi ul nostru, secretarul general, tovarăşul Nicolae Ceauşescu, pentru crearea unei economii moderne, caracterizată printr-un înalt dinamism.

Datorită specificului unii noastre, consider că esenţială e acum, ca şi în perspectivă, asimilarea unor produse, atît pentru export, cît şi pentru piaţa internă, care valorifice superior resursele materiale şi să diminueze, pe această cale, costurile de producţie. Iar aportul a fost bun, dacă am în vedere produsele asimilate în ultima loadă, la care valorificarea medie metalului cromat a ajuns să însumeze 900—1 000 lei pe kg. Pe de altă parte, nu pot să nu amintesc că la conductorii electrici — la care cuprul numai că are o mare valoare, ei constituie şi un material defăr — am asimilat, şi o vom face în anul 1984 şi în viitor, o serie de sortimente, aduse pînă acum din import, la care gradul înalt de elucrare a făcut ca valoarea acestora crească, pe întreprindere, de la 1 lei pe kg la aproape 500 lei. Este vorba, în principal, de conductori extraflexibili pentru contactoare, conductorii pentru precolectoare, de radiofrecvenţă, cablul bandă pen echipamente din tehnica de calcul, toate destinate exportului.

Bineînţeles, aceasta este calea pe care o vom urma şi în continuare, astfel ca, prin utilizarea unor tehnologii noi, să crească ponderea produselor cu valoare mare şi consumuri reduse de metal. În acest sens, preocupările noastre vizează, între altele, automatizarea totală a galvanizării, măsură care, în mod practic, a fost înfăptuită cu forţe proprii la secţia electrocalorice, dar care va fi generalizată şi la secţia pentru maşini de calculat. Parţial, am aplicat şi tehnologia de mecanizare a cositorirţii elementelor active şi pasive electronice, pozate pe cablajul imprimat, urmînd ca, în scurt timp, să realizăm şi pozarea mecanizată a componentelor. Un simplu calcul arată clar că, numai transpunînd în viaţă aceste măsuri, generalizîndu-le în întreaga întreprindere, vom fi în măsură să raportăm că cheltuielile materiale la 1 000 lei producţie-marfă vor fi diminuate, la finele cincinalului actual, cu aproape 50 lei. Ceea ce înseamnă foarte mult, dacă avem în vedere un lucru esenţial : creşterea substanţială a volumului producţiei, în anul 1983 şi în viitor, va fi realizată fără creşterea corespunzătoare a numărului personalului muncitor.

GYÖRBIRO Alexandru
Inginer-şef la Întreprinderea „Electromureş" din Tg. Mureş

Pentru a putea produce mai bine, uzina învaţă şi educă

Programul de creştere mai accentuată a productivităţii muncii şi Programul privind îmbunătăţirea nivelului tehnic şi calitativ al produselor se înscriu în preocuparea constantă a conducerii partidului şi statului nostru, a tovarăşului Nicolae Ceauşescu, pentru edificarea unei economii moderne şi dinamice, întemeiată pe o înaltă eficienţă economică. **Măsurile adoptate în această privinţă de Plenara C.C. al P.C.R. din 14—15 noiembrie a.c. au un caracter legic profund, obiectiv şi necesar, sînt menite să asigure cadrul optim pentru desfăşurarea unei munci productive bine organizate şi eficiente, în care fiecare om al muncii să-şi pună pe deplin în valoare cunoştinţele şi capacitatea profesională.**

Comitetul de partid şi consiliul oamenilor muncii din întreprinderea noastră au adoptat şi aplicat în practică măsuri sistematice în vederea obţinerii unor indici superiori de productivitate a muncii. Astfel, pe 10 luni din anul în curs această sarcină a fost îndeplinită şi depăşită. Considerăm acest rezultat doar ca un început şi, în continuare, sîntem hotărîţi să acţionăm pentru sporirea mai accentuată a productivităţii muncii.

Mă voi referi, în acest sens, la măsurile pe care le avem în vedere în legătură cu **ridicarea calificării şi perfecţionării pregătirii profesionale a muncitorilor şi cadrelor tehnice.** Aprecierea secretarului general al partidului nostru, potrivit căreia dispunem de mari rezerve de creştere a productivităţii muncii, reflectă cu exactitate şi situaţia din întreprinderea noastră, iar una dintre aceste rezerve o constituie perfecţionarea pregătirii profesionale la nivelul dotării tehnice avansate de care dispunem şi al tehnologiilor pe care le folosim. Doresc să menţionez în acest sens că, în prezent, sînt cuprinşi în diverse forme de perfecţionare aproape 6 000 muncitori, 197 maiştri, 295 ingineri şi economişti şi 530 tehnicieni şi contabili ; de asemenea, cadrele de conducere au absolvit cursuri de informatică.

La ora actuală, mai bine de 3 700 muncitori cu înaltă calificare şi-au asumat ca sarcină de partid să pregătească tot atîţia muncitori tineri pentru a deveni, la rîndul lor, într-un timp cît mai scurt, meseriaşi cu o pregătire superioară, în stare să execute cele mai complexe lucrări. Ca urmare, fluctuaţia forţei de muncă s-a redus cu 12 la sută, iar perioada de integrare a muncitorilor nou încadraţi a scăzut la jumătate, reuşindu-se, în felul acesta, ca fiecare din ei să-şi realizeze mai devreme normele zilnice.

Ion BARBIERU
secretar al comitetului de partid de la Întreprinderea de utilaj petrolier Tîrgovişte

Confruntarea cu propriile rezultate evidenţiază rezerve însemnate de reducere a consumurilor materiale

Cu toţii sîntem conştienţi că Programul privind creşterea mai accentuată a productivităţii muncii şi perfecţionarea organizării şi normării muncii în perioada 1983—1985 şi pînă în 1990, precum şi Programul privind îmbunătăţirea nivelului tehnic şi calitativ al produselor, reducerea consumului de materii prime, de combustibil şi energie şi valorificarea lor superioară în perioada 1983—1985 şi pînă în 1990, elaborate pe baza orientărilor şi indicaţiilor tovarăşului Nicolae Ceauşescu, **se înscriu în contextul măsurilor şi hotărîrilor adoptate de conducerea partidului pentru accelerarea progresului economic şi social al patriei, şi sîntem hotărîţi să le ducem integral la îndeplinire, cu convingerea că de aceasta depinde ridicarea bunăstării noastre, a întregului popor.**

Referindu-mă la problema **reducerii continue a consumurilor materiale, de energie electrică şi combustibil,** trebuie să remarc că aceasta constituie o cale importantă de ridicare a nivelului tehnic şi calitativ al produselor, de utilizare cu înaltă eficienţă a resurselor, valorificare în măsură sporită a resurselor materiale recuperate şi de înlocuire a importurilor. În ce ne priveşte, este semnificativ să arăt că pe 11 luni am reuşit să realizăm însemnate economii de materii prime, materiale, combustibil şi energie electrică. În continuare, intenţionăm să extindem acţiunile întreprinse pînă în prezent, prin realizarea unor măsuri tehnico-organizatorice eficiente care să conducă la încadrarea în sarcinile de reducere a consumurilor, ce ne revin în anul 1984 şi anii următori. Amintim dintre acestea : alierea oţelurilor spre limita inferioară prevăzută în STAS, recircularea avansată a amestecului de formare, ceea ce va conduce la o reducere a consumului de nisip cu 1 000 tone pe an, utilizarea materialelor recuperabile, precum şi înlocuirea parţială a fluorurii de calciu cu deşeuri de cărămidă din şamotă, a minereului de fier cu tunder provenit de la atelierul forjă, a magnezitei în granule cu deşeuri de cărămidă din magnezită. Am extins utilizarea amestecurilor exoterme şi termoizolante în vederea reducerii consumului de metal şi utilizăm masă de ştampare românească în locul celei din import. Prin aceste măsuri şi altele, ce le vom lua în viitor, **vom reduce consumul de materii prime şi materiale cu 500 000 lei în luna decembrie a.c. şi circa 6 milioane lei în anul viitor.** Convinşi de importanţa deosebită a programelor date publicităţii, colectivul întreprinderii noastre îşi propune să facă totul pentru a duce exemplar la îndeplinire prevederile lor.

Elena BĂLAN
economist, şef birou plan, membru în C.O.M.
— Întreprinderea navală de elice — I.N.E.T.O.F. — Galaţi

„Să apărăm uniți ce-avem mai sfînt Poporul, comunismul, pacea pe pămînt!"

(Urmare din pag. I)

marilor opțiuni ale României socialiste în problemele majore ale lumii contemporane, evidențiind puternica afirmare pe arena internațională, creșterea continuă a stimei, respectului și prețuirii de care țara noastră se bucură pe toate meridianele lumii datorită politicii sale active și consecvente, îndreptate spre apărarea păcii, independenței naționale și dezvoltării colaborării cu toate statele lumii. Așa cum se știe, **rolul hotărîtor și meritul esențial în elaborarea și promovarea întregii politici externe, a întregii activități internaționale a partidului și statului nostru revin secretarului general al partidului, președintele Republicii, tovarășul Nicolae Ceaușescu**, ale cărui strălucite inițiative, neobosite eforturi pentru împlinirea marilor deziderate ale contemporaneității îi-au adus un înalt prestigiu internațional, aceasta răsfrîngîndu-se, firesc, asupra prestigiului țării.

Abordînd pe larg trăsăturile de bază ale politicii externe a țării noastre, Expunerea tovarășului Nicolae Ceaușescu redefinește direcțiile fundamentale și orientările principale de acțiune; în același timp, Expunerea cuprinde o profundă analiză a celor mai stringente probleme ale vieții internaționale, formulînd propuneri judicioase, realiste și constructive de rezolvare a acestora, în concordanță deplină cu adevăratele interese ale popoarelor și ale cauzei păcii.

Desigur, **date fiind importanța excepțională a problemelor, bogăția de idei, aprecieri și obiective formulate în Expunere, acestea vor forma subiectul unor tratări amănunțite, în ziarul nostru, în cadrul unei suite de articole distincte, special consacrate fiecăreia**; în cele ce urmează ne propunem să evidențiem cîteva trăsături generale, de ansamblu, ale tematicii abordate.

Se cuvine, astfel, **subliniat că întreaga analiză pe care secretarul general al partidului o face în legătură cu evoluțiile actuale de pe scena politică internațională se caracterizează prin luciditate și realism**. Popoarelor, așa cum a subliniat din nou președintele țării, trebuie să li se spună în mod deschis adevărul. Or acest adevăr este **că niciodată în istoria sa îndelungată omenirea nu s-a aflat într-o situație atît de gravă. Trecerea la amplasarea, în unele țări ale Europei occidentale, a rachetelor americane cu rază medie de acțiune: ca răspuns la aceasta, părăsirea de către Uniunea Sovietică a negocierilor de la Geneva și declarația că va trece la măsuri privind amplasarea de noi rachete pe teritoriul unor state din Europa și în alte zone ale lumii — toate au agravat și mai mult situația de pe continentul nostru și din întreaga lume, au deschis calea intensificării cursei înarmărilor nucleare, care amenință însăși existența vieții pe Pămînt. Prezentînd lucrurile așa cum sînt, Expunerea reflectă cu putere tenacitatea de neînfrînt cu care România socialistă, conducătorul statului român, tovarășul Nicolae Ceaușescu, refuză să accepte ca o fatalitate înaintarea spre un astfel de deznodămînt, evidențiază convingerea fermă a țării noastre că se mai poate acționa — și trebuie acționat — pentru a se opri acest curs.**

Se poate aprecia, cu deplin temei, că întreg cuprinsul Expunerii se caracterizează prin **spirit constructiv**, prin convingerea că orice problemă, inclusiv problema înlăturării primejdiei atomo-nucleare, poate și trebuie să-și găsească soluție prin tratative. Sînt evidențiate, astfel, soluții concrete, întemeiate, a căror aplicare imediată, mai ales acum, pînă au s-a înaintat prea departe pe calea tensiunii și încordării, deschide o perspectivă clară rezolvării acestei situații atît de grele și de primejdioase. Toate aceste propuneri, cuprinse în Declarația recentă a forurilor conducătoare de partid și de stat ale țării noastre, alcătuiesc, așa cum se știe, un **program cuprinzător și unitar de acțiune**, care pornește de la necesitatea opririi imediate a acestui curs spre prăpastie și spre distrugere. Tocmai în acest spirit, de la tribuna marii adunări festive, președintele României s-a adresat din nou conducătorilor Uniunii Sovietice și conducătorilor S.U.A. cu chemarea de a lua în considerație voința popoarelor de pretutindeni și de a opri realizarea măsurilor stabilite sau anunțate, de a relua negocierile și a face totul pentru realizarea unui acord echitabil care să ducă la oprirea amplasării noilor rachete, la retragerea și distrugerea celor existente, să deschidă calea eliminării complete a oricăror arme nucleare din Europa.

De la înalta tribună a Adunării festive, cu prilejul împlinirii a 65 de ani de la făurirea statului național unitar român, secretarul general al partidului, președintele Republicii, tovarășul Nicolae Ceaușescu, a adresat poporului român înflăcărata chemare de a face legămînt solemn să muncească cu avînt revoluționar, cu patriotică dăruire, cu înaltă competență pentru ca patria noastră să se întărească continuu, să urce pe cele mai înalte trepte ale progresului și civilizației socialiste.

Să facem legămînt solemn că vom milita neabătut, toți cei ce muncim și trăim în această țară, muncitori, țărani și intelectuali, pentru înfăptuirea politicii de pace a României, pentru materializarea strălucitelor inițiative ale președintelui ei, tovarășul Nicolae Ceaușescu, că vom face totul pentru ca în lume să triumfe dreptul suprem al omului, al oamenilor la viață, la existență liberă, la dezvoltare!

Să facem legămînt solemn, în acest moment în care cinstim lupta și jertfa tuturor acelora care, de-a lungul mileniei noastre istorii, nu au avut alt ideal mai înălțător decît înfăptuirea unității naționale, că patria noastră scumpă, Republica Socialistă România, va fi tot mai mîndră între națiunile lumii, demnă de trecutul glorios, de prezentul măreț, înaintînd ferm spre viitorul comunist!

CELEI DE-A 3-A REUNIUNI NAȚIONALE A MIȘCĂRII STÎNGII REVOLUȚIONARE DIN BOLIVIA

Cea de-a 3-a Reuniune Națională a Mișcării Stîngii Revoluționare (M.I.R.) din Bolivia ne oferă plăcutul prilej ca, în numele Partidului Comunist Român, al secretarului său general, tovarășul Nicolae Ceaușescu, să vă adresăm dumneavoastră și întregului partid calde felicitări și cele mai bune urări de succes în desfășurarea lucrărilor acestui important for al partidului.

Partidul Comunist Român urmărește cu interes activitatea pe care o desfășoară partidul dumneavoastră, consacrată realizării idealurilor de libertate, progres și prosperitate ale poporului bolivian.

Ne exprimăm convingerea că relațiile de colaborare și solidaritate dintre Partidul Comunist Român și Mișcarea Stîngii Revoluționare din Bolivia se vor dezvolta, în continuare, înscriindu-se ca o contribuție însemnată la promovarea bunelor relații de prietenie dintre popoarele român și bolivian, întăririi unității tuturor forțelor antiimperialiste, destinderii, păcii și securității internaționale.

COMITETUL CENTRAL
AL PARTIDULUI COMUNIST ROMÂN

Primire la C. C. al P. C. R.

În perioada 28 noiembrie — 2 decembrie a.c., o delegație de activiști ai Partidului Comunist Bulgar, condusă de Naide Ferhadova, membru supleant al C.C. al P.C.B., membru al Consiliului de Stat al R.P. Bulgaria, a efectuat, la invitația C.C. al P.C.R., o vizită pentru schimb de experiență în țara noastră.

Oaspeții au avut convorbiri la Secția propagandă, presă și radiotelevizIune a C.C. al P.C.R., Consiliul Național al Frontului Democrației și Unității Socialiste, la Comitetul județean Sibiu al P.C.R. și au vizitat obiective social-culturale din Capitală și județul Sibiu.

Delegația a fost primită de tovarășul Petru Enache, membru supleant al Comitetului Politic Executiv, secretar al C.C. al P.C.R. A participat Emilia Sonea, membru al C.C. al P.C.R., adjunct de șef de secție la C.C. al P.C.R.

A fost prezent M. Malcev, însărcinat cu afaceri a.i. al Ambasadei R.P. Bulgaria la București.

Conica zilei

Bucureștii s-au încheiat, vineri, lucrările celei de-a IV-a sesiuni a Comisiei mixte de cooperare comercială româno-thailandeză. Pornindu de la posibilitățile pe care le ofe economiile celor două țări, în cadrul sesiunii au fost examinate modalitățile de lărgire și diversificare a schimburilor comerciale, de implicare a cooperării economice romo-thailandeze în diverse sectoa de interes reciproc.

Lincheierea lucrărilor, președinții elor două părți în comisie — ula Prioteasa, adunct al ministrul comerțului exterior și cooperării economice internaționale, și Phajona Jayaphorn, adjunct al ministrului comerțului al Thailandei — au semnat protocolul sesiunii, care prevede creșterea, în continuare, în anul 1984, a schimburilor de mărfuri dintr cele două țări, dezvoltarea cooperării în domeniile industriei construcțiilor de mașini, energeticii, minere, mijloacelor de transport auto de medicamente, precum și în agricultură.

A fost prezent Seth Herabat, ambasadorul Thailandei la București.

★

Cu prilejul Zilei naționale a Regatului Thailandei, vineri după-amiază a avut loc în Capitală o manifestare culturală organizată de Institutul român pentru relațiile culturale cu străinătatea, în cadrul căreia au fost prezentate aspecte ale dezvoltării economice și sociale din această țară. În continuare s-a vizionat un film documentar thailandez.

Au participat membri ai conducerii I.R.R.C.S., reprezentanți ai M.A.E., un numeros public.

Au fost prezenți Seth Herabat, ambasadorul Thailandei la București, și membri ai ambasadei.

★

Sub auspiciile Asociației de drept internațional și relații internaționale, la București se desfășoară colocviul româno-francez cu tema „Dezvoltă și tendințe în dreptul internațional economic". Manifestarea se înscrie în cadrul Programului de cooperare culturală, științifică și tehnică dintre România și Franța. Au reunite profesori, cercetători și practicieni din domeniul dreptului internațional din cele două țări.

La deschiderea lucrărilor au luat parte Maria Groza, adjunct al ministrului afacerilor externe, cadre didactice universitare, ziariști.

Au fost de față Michel Rougag, ambasadorul Franței la București și membri ai ambasadei.

★

Cu prilejul celei de-a 27-a aniversări a creării Forțelor armate revoluționare ale Republicii Cuba, ambasadorul acestei țări la București, Rodney Lopez Clemente, și colonelul Celso Orlando Hernandez Rodriguez, atașatul militar, aero și naval, au oferit, vineri la amiază, un cocktail.

Au luat parte Mihai Nicolae, membru supleant de secție la C.C. al P.C.R., Constantin Oancea, adjunct al ministrului afacerilor externe, general-locotenent Gheorghe Gomoi, adjunct al ministrului apărării naționale, generali și ofițeri.

Au participat, de asemenea, șefi de misiuni diplomatice acreditați în țara noastră, atașați militari, membri ai corpului diplomatic.

★

La Muzeul de artă al Republicii Socialiste România s-a deschis vineri expoziția „Gravuri spaniole din secolele XVIII—XIX". Lucrări ale lui Goya stau alături de gravuri semnate de alți 20 de artiști de frunte din epoca respectivă, printre care Mariano Fortuny, Manuel Alegre, Simon Brieva, Rafael Esteve, expoziția fiind o expresie a schimburilor cultural-artistice existente între cele două țări.

La vernisaj au luat parte membri ai conducerii Consiliului Culturii și Educației Socialiste, Centrului național pentru promovarea prieteniei și colaborării cu alte popoare, reprezentanți ai Ministerului Afacerilor Externe, Institutului român pentru relațiile culturale cu străinătatea, oameni de artă și cultură, un numeros public.

Au participat José Ma A de Sotomayor y Castro, ambasadorul Spaniei la București, șefi de misiuni diplomatice acreditați în țara noastră, membri ai corpului diplomatic.

(Agerpres)

Patria socialistă să fie mereu mai puternică

(Urmare din pag. I)

ațintite numai la tricolor, semnul scump al nației noastre, care astăzi flutură la sărbătoarea tuturor izbînzilor noi, socialiste. Semn scump, ere scris pe el toată istoria noastră de suferință și de glorie. De aceea, cîntecul tricolorului a devenit imnul statului nostru socialist. În sufletul tovarășului Nicolae Ceaușescu, al conducătorului nostru iubit, ideea Unirii, a unității noastre e sfîntă și o apără și o susține cu înflăcărare de comunist, cu dor pentru libertatea și dreptatea acestui popor românesc".

De la tribuna Marii Adunări Festive, bărbatul aflat la cirma destinelor țării și ale partidului, comunistul care vreme de peste 5 decenii și-a închinat viața și activitatea revoluționară, în întregime, realizării nobilelor aspirații și ideaturi ale poporului nostru, rostea cuvînt de aleasă cinstire pentru înaintașii luptători pentru Unirea din 1918. Cuvînt de aleasă cinstire în care prindea viață clocotitoarea istorie a luptei revoluționare a unui întreg popor, condus de partidul comuniștilor, prin aspre bătălii, pentru desăvîrșirea idealurilor Unirii, libertate, dreptate socială și națională, egalitate pentru toți cei care, prin munca lor însuflețită, uniți într-un singur gînd, într-o singură voință, români, maghiari, germani, și-au cucerit adevărata libertate, devenind proprii lor stăpîni, în propria lor țară, socialistă, independentă, suverană.

Zeci de mii, sute de mii, milioane de oameni au ascultat cu profundă emoție cuvintele de aleasă cinstire a Unirii din 1918 rostite de tovarășul Nicolae Ceaușescu de la tribuna Marii Adunări Festive, într-un gînd cu gîndul celui mai iubit fiu al pămîntului românesc.

„E scris pe tricolor Unire!"

Cuvintele cîntecului care exprimă o țară, care exprimă un popor poartă ideile adînci ale strălucitului crez revoluționar, crezul milioanelor de oameni ai muncii conștienți că izvorul veșnic viu al marilor lor realizări socialiste și comuniste se naște din unitatea lor indestructibilă în jurul partidului comunist, al secretarului său general, tovarășul Nicolae Ceaușescu.

Cuvintele care exprimă o țară, care exprimă un popor: „E scris pe tricolor Unire!" — unesc strîns toate conștiințele națiunii noastre socialiste, ale muncitorilor, țăranilor, intelectualilor, omagiind Actul decisiv al Unirii de la 1 Decembrie 1918, prin izbînda libertății lor, a dreptății lor, în țara lor, în care conduc ei și numai ei, în care decid ei și numai ei, în care înfăptuiesc ei și numai ei prezent și viitor de pace, pentru ei și pentru întreaga omenire, prezent și viitor de construcțiune fructuoasă cu toate popoarele lumii, în deplină egalitate, demnitate, independență și suveranitate.

Sub cupola uriașei săli, în care Marea Adunare Festivă cinstea Unirea cu Țara, realizată cu 65 de ani în urmă, răsunau, purtînd cu ele măreția trecutului eroic, măreția prezentului de glorii, acordurile cîntecului — standard înflăcărat și pe Cîmpul lui Horea la 1 Decembrie 1918 — devenit imn al țării socialiste, în care libertatea și dreptatea socială și națională s-au realizat deplin și strălucit, în cea mai dreaptă dintre orînduiri, prin Revoluția socialistă.

Un întreg popor rostea, odată cu conducătorul lui iubit, în momentul cinstirii actului Unirii din 1918, legămînt solemn că-și va consacra uriașa putere de muncă, de creație cauzei înfloririi și prosperității României socialiste, înaintării ei victorioase pe drumul luminos al socialismului, spre înaltele culmi ale civilizației comuniste!

Un întreg popor rostea, odată cu conducătorul lui iubit, legămînt solemn că va întîmpina sărbătoarea aniversării celui de-al 40-lea an al libertății și luminile celui de al XIII-lea Congres al partidului, cu noi și însuflețitoare victorii în toate domeniile de activitate.

Legămînt solemn rostea întregul popor odată cu conducătorul lui iubit pentru întărirea continuă a patriei socialiste, pentru întărirea neîncetată a independenței și suveranității sale naționale, făcînd din unitatea sa indestructibilă în jurul partidului temelia și mai trainică a viitorului de aur — comunismul pe pămîntul românesc. Poem de foc, poem cu suflet comunist, plămădit din excepționala pătrundere a înțelesurilor adînci ale istoriei noastre sub soare surprindea vizionar, înălțător, de la tribuna Marii sărbători aniversare, orizonturile viitorului:

Unirea-i rodul luptelor de veacuri
Ale viteazului și mindrului popor român
Unirea-i chezășia marilor victorii
În vremurile comuniste care vin.

Din nou, tovarăși, să facem legămînt
Uniți în veci să fim
în crez și gînd.
Să apărăm uniți
ce-avem mai sfînt:
Poporul, comunismul,
pacea pe pămînt!

Să apărăm pacea lumii!

(Urmare din pag. I)

ducă de la egal la egal, fără nici un complex, datoriță Partidului Comunist Român și operei sale constructive, un dialog în stare să implice destinul omenirii întregi.

Nu va putea, zic, astfel, să fie uitată niciodată această sărbătoare cînd vibrantul glas al Omului venit la cirma țării sale să sintetizeze vocația de bună învoire și pace a unui popor ce și-a vădit, ca și altele, sigur, prea scump dreptul sub soare, s-a adresat lumii cu o judecată liniștită și cumpănită, cu înțelepciune, cerînd tuturor celor de care depinde azi destinul lumii să facă totul pentru ca această lume să continue să existe, într-o clipă a istoriei în care norii — cei mai amenințători ce s-au abătut vreodată asupra cerului nostru de speranțe — s-au strîns, cu o furie părînd fără zăgaz.

Ce nobilă lecție de morală politică internațională această sărbătoare cînd vibrantul glas al Omului venit la cirma țării sale să sintetizeze vocația de bună învoire și pace a unui popor ce și-a vădit, ca și altele, sigur, prea scump dreptul sub soare, s-a adresat lumii cu o judecată liniștită și cumpănită, cu înțelepciune, cerînd tuturor celor de care depinde azi destinul lumii să facă totul pentru ca această lume să continue să existe, într-o clipă a istoriei în care norii — cei mai amenințători ce s-au abătut vreodată asupra cerului nostru de speranțe — s-au strîns, cu o furie părînd fără zăgaz.

Iată o dată istorică și ea, 1 decembrie 1983, cînd un popor întreg și-a cinstit istoria cu aceste cuvinte tulburătoare:

„Să facem legămîntul solemn că vom face totul pentru întărirea continuă a colaborării și solidarității cu țările socialiste, cu toate statele lumii, fără deosebire de orînduire socială, că vom milita neabătut pentru pace, independență și colaborare cu toate națiunile lumii!".

CAREI

(Urmare din pag. I)

Oradea, din Carei, din Satu Mare, de pe Iza și Mara, din toată Transilvania, milioanele de români care au trăit, la 1 Decembrie 1918, înălțătorul moment al Unirii, militînd pentru Unire au militat pentru organizarea unei vieți noi, în care toți oamenii să trăiască în frăție și în unitate, în deplină înțelegere. Regăsim azi, ridicată la cel mai înalt grad, această frăție, în realitatea de fiecare zi a muncii, aici, la Carei, ca pe întreg cuprinsul țării.

Carei, veche cetate românească din margine de țară, cu trecutul ei încărcat de istorie, este astăzi un oraș în plină dezvoltare economică și socială. Un oraș modern, în care trăiesc și muncesc înfrățiți români, maghiari și germani. Un oraș cu peste 26 000 de locuitori, dintre care aproape 6 000 de comuniști.

Străbatem așezarea împreună cu Ioan Gherman, feciorul participantului la istorica adunare de la Alba Iulia, și cu inginerul Ștefan Onciu, directorul întreprinderii agricole de stat. În centru tronează monumentul ostasului român, opera regretatului Vida Gheza, loc de pelerinaj și de pios omagiu adus jertfei înaintașilor. Un loc unde nu se usucă niciodată florile.

— Vedeți cît s-a construit în Carei? — ne atrage atenția Ioan Gherman. Toate blocurile acestea sînt noi. În ultimii 18 ani, 3 500 de familii din orașul nostru s-au mutat în apartamente noi. S-au construit și școli, și casă de cultură... Odinioară, în Carei existau doar cîteva ateliere meșteșugărești și o presă de ulei. Acum, Careiul produce utilaj tehnologic pentru economia națională și pentru export, precum și o gamă largă de produse ale industriei ușoare și alimentare. În prezent, la noi se construiește o fabrică de zahăr modernă, de mare capacitate, cea mai mare investiție din județ.

— Dealtfel — intervine Ștefan Onciu — Careiul este un adevărat șantier. După cum vedeți, peste tot se construiește, oamenii se mută în case noi, fabricile își adaugă noi capacități de producție, orașul înfrumusețe cu fiecare zi. De aceea îl iubim. Pentru că este cu fiecare zi mai nou, mai frumos. Și pentru că tot ce i se adaugă reprezintă munca și năzuința noastră, a tuturor, de a-l vedea înflorind necontenit.

Cuvintele lui Ștefan Onciu ar putea fi întărite printr-o cifră elocventă: 1 300 milioane lei. Este valoarea investițiilor din acest cincinal sau, altfel spus, valoarea celor opt noi obiective în curs de edificare. Opt șantiere de construcții industriale, un șantier local pentru construcții de locuințe și, la tot pasul, clădiri noi, răsărind dintre pomi, care, și ei, parcă au fost luați în calcul de arhitect...

— Mica noastră localitate de altădată — avea să ne spună tovarășul Zsigmond Mayer, secretar al comitetului orășenesc de partid — a cunoscut în anii de după Eliberare, și mai ales, în ultimele două decenii, o dezvoltare extraordinară. Cînd eram eu copil, Careiul era un orășel de cîmpie într-un nor de praf. Nu exista rețea de canalizare, nu existau fabrici, uzine. Case cu etaj nu se vedeau decît în centru. Noul chip al orașului reprezintă o expresie grăitoare a politicii partidului nostru de dezvoltare armonioasă a întregii țări, de repartizare rațională a forțelor de producție pe întreg cuprinsul țării. Există acum aici 18 întreprinderi industriale, dintre care 13 s-au construit în ultimele două decenii, transformînd orașul dintr-o localitate preponderent agrară într-un puternic centru industrial-agrar. Printre întreprinderile noi se numără fabrica de lapte, fabrica de conserve, noua secție de prelucrare a boabelor soia la fabrica de ulei „Ardealul", stația de epurare, hala de producție de la întreprinderea de producție și prestări servicii și altele. Tovarășul Nicolae Ceaușescu ne-a vizitat de mai multe ori, a apreciat realizările obținute și ne-a dat prețioase indicații cu privire la dezvoltarea și înscrierea orașului nostru pe coordonatele progresului, civilizației și bunăstării, însuflînd-ne întotdeauna mai multă încredere în forțele noastre.

...Acesta este Careiul. Un oraș plin de istorie, un oraș în plină istorie. Un oraș care, acum, în 1983, realizează o producție industrială de 250 de ori mai mare decît în 1948. Acesta este Careiul, frumoasa cetate din margine de țară, cu oameni harnici și gospodari. Un oraș în care istoria contemporană înseamnă muncă și viață înfrățite sub semnul patriotismului socialist.

tv

PROGRAMUL 1

13,00 Telex
13,05 La sfîrșit de săptămînă (parțial color). Din cuprins: ● Gala desenului animat; ● Mari momente ale baletului; ● Profesiunea de credință a unui medic; ● Invitatul emisiunii: Mircea Lucescu, antrenorul echipei naționale de fotbal ● În direct: „O dedicație muzicală" oferită de Dumitru Fărcașu echipei naționale de fotbal
16,45 Noiembrie — cronica evenimentelor politice
17,00 Închiderea programului
19,00 Telejurnal (parțial color)
19,15 Omagiul și legămîntul solemn ale tinerei generații la Alba Iulia
19,45 Energia — o problemă a tuturor
19,55 Teleenciclopedia
20,15 Unirea — visarea de veacuri și înalta împlinire a poporului român
20,30 Film serial: Frontul invizibil (color). Episodul 6
21,30 Și la Iași... varietăți! (color). Spectacol cu public
22,20 Telejurnal (parțial color). Sport
22,30 Romanțe la Iași (color)
23,00 Închiderea programului

PROGRAMUL 2

18,00 Telejurnal
18,15 Buletinul rutier al Capitalei
18,25 Moștenire pentru viitor. Ideea unității naționale — trăsătură definitorie a literaturii române (IV)
19,50 Șlagăre în devenire
21,20 Tricolorul în arta populară românească
21,35 Bijuterii muzicale
22,20 Telejurnal ● Sport
22,30 Bună seara, fete, bună seara, băieți!
23,00 Închiderea programului

SPORT ● SPORT ● SPORT ● SPORT

„Calificarea românilor nu este, totuși, o surpriză"

Presa europeană continuă să elogieze performanța fotbaliștilor noștri

Presa internațională continuă să comenteze performanța echipei de fotbal a României, care și-a cucerit calificarea la turneul final al campionatului european, după o remarcabilă evoluție în grupa a 5-a preliminară și un excelent rezultat în meciul decisiv, cu Cehoslovacia, la Bratislava.

În articolul publicat de ziarul suedez **„SVENSKA DAGBLADET"** se scrie, între altele: „Românii au jucat la Bratislava exact ca în iunie, pe stadionul Rasunda, cînd au învins Suedia cu 1—0, adică defensiv și cu contraatacuri surprinzătoare. Această tactică bine pusă la punct le-a adus încă o dată succesul fotbaliștilor români".

Sub titlul **„România forțează rezultatul egal și se califică pentru turneul din Franța"**, ziarul **„LE SOIR" din Bruxelles** notează: „Echipa României s-a dovedit superioară Suediei și Cehoslovaciei în grupa a 5-a, clasamentul fiind definitiv în favoarea românilor, clasați pe locul întîi, întrucît ultimul meci, dintre Italia și Cipru, nu mai poate influența configurația primelor locuri". La rîndul său, cotidianul **„LA LIBRE BELGIQUE"** arată: „România a devenit, miercuri seara, a șasea echipă calificată la turneul final din Franța. **Fotbaliștii români au dominat grupa a 5-a, în care însăși campioana mondială, echipa Italiei, a fost surclasată, ocupînd un loc modest în clasamentul final**".

De asemenea, presa italiană publică relatări și comentarii de la meciul disputat la Bratislava. Ziarul **„IL MESSAGGERO"** evidențiază reușita echipei române, scriind, între altele: „Rezultatul de egalitate înregistrat la Bratislava a promovat echipa lui Mircea Lucescu în turneul final al campionatului european. Pronosticurile pentru meciul de la Bratislava erau în favoarea cehoslovacilor, dar aceștia, vorbind sincer, nu au prezentat un pericol real, astfel încît echipa română, după o oră de ineficiente atacuri ale gazdelor, a realizat momentul decisiv al partidei, marcînd, prin Geolgău, golul calificării".

În cronica sa, ziarul **„CORRIERE DELLA SERA"** consemnează: „Lungul și dramaticul roman al celei de-a 5-a grupe a campionatului european s-a încheiat, la Bratislava, după 90 de minute de fotbal palpitant, cu un rezultat egal, 1—1, care promovează România și elimină Cehoslovacia. Echipa Cehoslovaciei spera să obțină victoria grație acelei condiții atletice etalate și în meciul victorios, 2—0, contra Italiei. Dar **formația română, antrenată de acel abil strateg care este Mircea Lucescu**, a lăsat repede adversarilor să înțeleagă că are de gînd să facă totul pentru a nu pierde partida și a reușit cu brio".

Succesul fotbaliștilor români este bine prezentat și în presa franceză. Sub titlul „După calificarea României, Euro '84 capătă contur", ziarul **„LE FIGARO"** relatează: **„Calificarea românilor nu este totuși o surpriză. Ea poate fi interpretată și explicată prin prisma rezultatelor din ultimii ani, și nu numai ale naționalei, ci și ale echipelor de club.** Prin performanțele echipelor Universitatea Craiova și Dinamo București, fotbalul românesc și-a cucerit titlurile sale de noblețe. Anul trecut, **Universitatea Craiova a dat o lecție de fotbal girondinilor din Bordeaux**, în Cupa U.E.F.A., iar **Dinamo București se numără, de asemenea, între cele mai bune formații de club continentale**, calificate în sferturile de finală ale Cupei campionilor europeni".

Trecînd în revistă echipele calificate pînă în prezent, autorul articolului constată o relansare în fotbalul european și conchide: „Turneul ce se va desfășura în Franța, cu participarea unor echipe cum sînt cele ale României, Danemarcei, Belgiei, Portugaliei, în situația eliminării unor favorite, ca Italia și Anglia, va fi o reflectare a unei noi ierarhii în fotbalul european".

De asemenea, presa sportivă poloneză a publicat relatări și comentarii de la meciul de fotbal Cehoslovacia — România. Evidențiind reușita jucătorilor români, ziarul **„PRZEGLAD SPORTOWY"**, sub titlul „Românii vor juca în Franța", scrie: „Echipa României, bine organizată, a adoptat singura tactică posibilă, străduindu-se să destrame din față atacurile formației-gazdă și să contraatace ori de cîte ori a avut ocazia. Rezultatul de egalitate răsplătește echipa română pentru jocul său inteligent și hotărît".

Mîine, etapă în divizia „A" de fotbal

Campionatul diviziei A la fotbal se reia duminică, 4 decembrie cu meciurile etapei a 14-a. Pe stadionul „23 August" din Capitală se va desfășura un atractiv cuplaj în care, de la ora 12,00, se vor întîlni echipele Rapid și Steaua, iar în continuare se va disputa partida dintre formațiile Sportul studențesc și Dinamo.

În țară vor avea loc următoarele jocuri: F.C. Olt — Universitatea Craiova; F.C. Bihor Oradea — Chimia Rm. Vîlcea; Politehnica Iași — Jiul Petroșani; A.S.A. Tg. Mureș — Corvinul Hunedoara; C.S. Tîrgoviște — Petrolul Ploiești; F.C. Baia Mare — F.C. Argeș Pitești; Dunărea C.S.U. Galați — S.C. Bacău. Toate meciurile vor începe la ora 14,00.

Sportivi români în competiții internaționale

● **BALCANIADA DE BOX** desfășurată la Atena a fost dominată la actuala ediție de pugiliștii români, care au cucerit șase titluri de campioni prin **Vasile Ciobanu** (categoria semimuscă), **Georgel Oprișor** (categ. pană), **Eugen Preda** (categ. semiușoară), **Mircea Fulger** (categ. ușoară), **Mihai Ciobotaru** (categ. semimijlocie) și **Gheorghe Simion** (categ. mijlocie mică).

S-au calificat, de asemenea, în finale, obținînd medaliile de argint, Gheorghe Negoiță (categ. cocoș), Doru Maricescu (categ. mijlocie) și Gheorghe Preda (categ. grea).

● La Varșovia, în cadrul **întîlnirii internaționale amicale de haltere dintre echipa Steaua București și formația locală Legia**, sportivul român **Petre Dumitru** (categoria 90 kg) a stabilit un **nou record național** la stilul „smuls", cu performanța de 166 kg.

● În prima zi a **campionatului balcanic masculin de handbal**, care se desfășoară la Ankara, s-au înregistrat următoarele rezultate: Iugoslavia — Turcia 30—18; Bulgaria — Selecționata secundă a Turciei 37—17. Echipa României a avut zi liberă.

vremea

Timpul probabil pentru intervalul cuprins între 3 decembrie, ora 20 — 6 decembrie, ora 20. În țară: Vremea va fi rece, mai ales la începutul intervalului. Cerul va fi temporar noros. Vor cădea precipitații locale, mai ales sub formă de ninsoare. Izolat, condiții de producere a poleiului. Local, dimineața și seara se va produce ceață. Vîntul va sufla slab pînă la moderat, cu unele intensificări în sudul țării, cu viteze pînă la 55 km/h. Temperatura va crește în zonele de deal și de munte, spre sfîrșitul intervalului. Temperaturile minime vor fi cuprinse între minus 12 și minus 2 grade, mai coborîte în primele nopți, iar cele maxime între minus 7 și plus 3 grade, mai ridicate în ultimele zile. În București: Vreme rece. Cerul va fi temporar noros, favorabil ninsorii. Vînt slab pînă la moderat. În ultimele zile — condiții de producere a ceții. Temperaturile minime vor oscila între minus 9 și minus 4 grade, iar cele maxime între minus 3 și plus 2 grade. (Corneliu Pop, meteorolog de serviciu)

DE LA C. E. C.

Pentru păstrarea în siguranță a economiilor bănești personale și pentru sporirea acestora prin dobînzi și cîștiguri, populația are la dispoziție variate forme și instrumente de economisire. Unul din cele mai solicitate și utilizate este libretul de economii cu dobîndă.

Libretul de economii cu dobîndă se emite, după dorința deținătorului, „la vedere" sau „pe termen". Depunerile „la vedere" sînt acelea pentru care deținătorul nu stabilește un termen de păstrare a banilor la C.E.C. și pentru care se acordă **o dobîndă anuală de 4,5 la sută**. Depunerile „pe termen" se fac pentru minimum un an. La dorința deținătorului, sumele depuse „pe termen" se pot restitui înainte de împlinirea unui an. Pentru depunerile „pe termen" se acordă **o dobîndă de 6 la sută** pe an, iar în cazul în care banii se retrag înainte de împlinirea termenului de un an, dobînda care se acordă este de 4 la sută.

Solicitarea largă de care se bucură acest libret se datorește, printre altele, și faptului că acesta poate fi utilizat de către titular pentru efectuarea de operații de depuneri și restituiri în toate localitățile din țară. Emiterea acestor librete, precum și operațiile ulterioare de depuneri și restituiri pot fi solicitate la toate unitățile C.E.C., precum și la unitățile poștale și cooperativele de credit autorizate.

Titularii libretelor de economii cu dobîndă beneficiază în același timp de toate drepturile și avantajele generale acordate prin lege deținătorilor la C.E.C.

cinema

● Stejar — extremă urgență: PATRIA (11 86 25) — 9; 11,30; 14; 17; 19,30.
● Felix și Otilia: LUCEAFĂRUL (15 87 67) — 9; 12; 16; 19.
● Viața la castel: CAPITOL (16 29 17) — 9; 11,15; 13,30; 15,45; 18; 20.
● Fructe de pădure: VICTORIA (16 28 79) — 9; 11,15; 13,30; 15,45; 18; 20,15, CULTURAL (83 50 13) — 9; 11,15; 13,30; 15,45; 18; 20.
● Serbările galante: FEROVIAR (50 51 40) — 9; 11,15; 13,30; 15,45; 18; 20, MELODIA (12 06 88) — 9; 11,15; 13,30; 15,45; 18; 20,15, FLAMURA (85 77 12) — 9,15; 12; 16; 18; 20.
● Lovind e pasăre de pradă: EXCELSIOR (65 40 45) — 9; 11,15; 13,30; 15,45; 18; 20, POPULAR (35 15 17) — 9; 11,15; 13,30; 15,45; 18; 20.
● Baloane de curcubeu: DRUMUL SĂRII (31 26 13) — 15,30; 17,30; 19,30.
● Pe malul sting al Dunării albastre: COTROCENI (49 48 48) — 15; 17,15; 19,30, MUNCA (21 50 97) — 15; 17,15; 19,30.
● Balul de sîmbătă seara: PACEA (60 30 85) — 15,30; 17,30; 19,30.
● Artista, dolarii și ardelenii: VITORUL (11 48 03) — 15,30; 17,30; 19,30.
● Căruța cu mere: COSMOS (27 54 95) — 9,30; 11,30; 13,30; 15,30; 17,30; 19,30.
● Neamul Șoimăreștilor: FLACĂRA (20 33 40) — 15,30; 18.
● Loto-Prono '82: FESTIVAL (15 63 84) — 9; 11,15; 13,30; 15,45; 18; 20.
● Rubedeniile: SALA MICĂ A PALATULUI — 15; 17,15, UNION (13 49 04) — 9,30; 11,30; 13,30; 15,45; 18; 20.
● Urgent, secret...: FLOREASCA (33 29 71) — 9; 11; 13; 15,30; 17,45; 20, MODERN (29 71 01) — 9; 11,15; 13,30; 15,45; 18; 20.
● Spectacol la comandă: PROGRESUL (23 94 10) — 16; 18; 20.
● Călătorul cu căluș: CENTRAL (14 12 24) — 9; 11,15; 13,30; 15,45; 18; 20.
● Lukas: TIMPURI NOI (15 61 10) — 9; 11; 13,15; 15,30; 19,30.
● Program de documentare: TIMPURI NOI — 18.
● Hercule cucerește Atlantida: TOMIS (21 49 46) — 9; 11,15; 13,30; 15,45; 18; 20.
● Elvis: STUDIO (50 53 15) — 10; 12,30; 15; 17,15; 19,30.
● 39 de trepte: SCALA (11 03 72) — 9; 11,15; 13,30; 15,45; 18; 20,15.
● Lanțul amintirilor: FAVORIT (45 31 70) — 9,15; 12,15; 16,30; 19,30.
● Program de desene animate — 9; 11; 13; 17,15: Adio, dar rămîn cu tine — 15; 19,15: DOINA (16 35 38).
● Atenție la gafe!: GRIVIȚA (17 08 58) — 8,45; 12,30; 14,15; 16; 18; 20, MIORIȚA (14 27 14) — 9; 11,15; 13,30; 15,45; 18; 20.
● Domnul miliard: GIULEȘTI (17 55 46) — 9; 11,15; 13,30; 15,45; 18; 20.
● Albinuța: BUZEȘTI (50 43 58) — 15,30; 17,30; 19,30.
● Drumul spre victorie: DACIA (50 35 94) — 9; 11,30; 14; 17; 19,30, FERENTARI (80 49 85) — 10,30; 15,30; 17,45; 20.
● Sindromul: ARTA (21 31 86) — 9; 12; 16; 19.
● Zile din trecut: VOLGA (79 71 26) — 9; 11,15; 13,30; 15,45; 18; 20

EXPUNEREA TOVARĂŞULUI NICOLAE CEAUŞESCU

LA ADUNAREA FESTIVĂ CONSACRATĂ ANIVERSĂRII UNIRII

Un mobilizator apel la acţiune pentru salvgardarea Europei şi a întregii omeniri de primejdia nucleară

Din transmisiile directe de la radio şi televiziune, prin intermediul presei, oamenii muncii de pe tot cuprinsul patriei au ascultat Expunerea tovarăşului Nicolae Ceauşescu la Adunarea omagială consacrată Unirii. Vibrantă evocare a luptei poporului român pentru împlinirea măreţelor sale idealuri de unitate şi independenţă naţională, expunerea secretarului general al partidului, preşedintele Republicii, prezentînd obiectivele mobilizatoare ale etapei actuale şi de perspectivă în dezvoltarea socialistă a patriei, a ilustrat totodată, din nou, cu deosebită forţă, voinţa neştrămutată a României socialiste de a-şi intensifica eforturile pentru salvgardarea păcii în Europa şi în lume, pentru apărarea dreptului fundamental, inalienabil al popoarelor la existenţă, la viaţă.

Îşi găsesc în aceasta, o dată mai mult, expresie pregnantă înalta răspundere faţă de destinele păcii, preocuparea stăruitoare, nesecatul spirit de iniţiativă, atenţia excepţională pe care tovarăşul Nicolae Ceauşescu o acordă problemei de cea mai acută stringenţă pentru întreaga omenire : oprirea amplasării noilor rachete în Europa, reluarea tratativelor de la Geneva în vederea realizării unui acord pentru retragerea şi distrugerea tuturor armelor nucleare de pe continent.

Oamenii muncii, toţi cetăţenii României socialiste îşi exprimă deplina şi unanima aprobare faţă de ideile cuprinse în magistrala expunere a tovarăşului Nicolae Ceauşescu, faţă de iniţiativele sale realiste şi constructive, faţă de propunerile cuprinse în recenta Declaraţie a Comitetului Politic Executiv al C.C. al P.C.R., Consiliului de Stat şi guvernului român, menite să ducă la măsuri efective pentru înlăturarea primejdiei nucleare, astfel încît popoarele europene, toate popoarele lumii să-şi poată consacra eforturile făuririi unui viitor de pace şi prosperitate.

Magistral exemplu de înaltă responsabilitate faţă de soarta omenirii

Cu adîncă satisfacţie şi legitimă mîndrie, atît eu, cît şi tovarăşii mei de muncă am luat cunoştinţă de noua şi înflăcărata chemare la pace adresată lumii de tovarăşul Nicolae Ceauşescu în Expunerea la Adunarea omagială consacrată Marii Uniri. Arătînd că în viaţa internaţională s-a creat o situaţie extrem de gravă, ca urmare a escaladării cursei înarmărilor, secretarul general al partidului, preşedintele Republicii, a chemat din nou la intensificarea eforturilor în vederea opririi amplasării de noi rachete nucleare în Europa, pentru reluarea tratativelor, spre a se ajunge la lichidarea tuturor rachetelor de pe continent, la eliminarea definitivă a primejdiei nucleare.

Prin propunerile realiste, concrete, menite să ducă la schimbarea actualei evoluţii în direcţia dorită de popoare, expunerea conducătorului partidului şi statului nostru face o dată mai mult dovada unei înalte răspunderi pentru soarta întregii omeniri.

Propunerile ţării noastre sînt realiste şi concrete. Ele pot contribui la reducerea imediată a pericolului nuclear, fără a păgubi ori dezavantaja o parte sau alta, fiindcă slujesc mai presus de orice interesele de pace şi progres ale tuturor naţiunilor. Sînt, totodată, măsuri care au în vedere soluţionarea de ansamblu, în profunzime, a problemei lichidării armamentelor nucleare pe continent. Pe bună dreptate, partidul şi statul nostru, tovarăşul Nicolae Ceauşescu exprimă convingerea că acum, cînd încă nu este prea tîrziu, se mai poate acţiona pentru a folosi posibilităţile existente în vederea evitării catastrofei, pentru a se pune capăt înarmărilor racheto-nucleare, pentru trecerea la denuclearizarea Europei şi salvgardarea păcii. Acum, mai mult ca oricînd, se cere din partea guvernelor, a oamenilor politici să dea dovadă de înţelepciune şi realism, de responsabilitate faţă de soarta păcii, aşa cum doresc cu toată ardoarea propriile lor popoare, popoarele întregii lumi. Voinţa unanimă a tuturor naţiunilor de a trăi în linişte, pace şi libertate, de a-şi consacra eforturile pentru împlinirea năzuinţelor de progres şi bunăstare nu poate fi înfrîntă ; ea trebuie să se regăsească în actele politice ale conducătorilor de state.

Oamenii muncii din întreprinderea noastră susţin cu întreaga lor hotărîre iniţiativele realiste elaborate de tovarăşul Nicolae Ceauşescu, propunerile cuprinse în Declaraţia Comitetului Politic Executiv al C.C. al P.C.R., Consiliului de Stat şi guvernului român şi cer cu fermitate să se dea dovadă de raţiune, de reţinere, pentru ca civilizaţia Europei, viaţa pe acest pămînt să fie salvate.

Dumitru DIACONESCU
Erou al Muncii Socialiste,
maistru la Întreprinderea
de tractoare Braşov

Cerinţa vitală: NU rachetelor, DA tratativelor!

Magistrala Expunere a tovarăşului Nicolae Ceauşescu la Adunarea festivă consacrată sărbătoririi a 65 de ani de la făurirea statului naţional unitar român, moment cu profunde rezonanţe în conştiinţa întregii noastre naţiuni, a dat din nou expresie, cu deosebită forţă de convingere voinţei de pace a poporului român înscrise în matricea fiinţei sale multimilenare. Poporul nostru este convins că pacea constituie bunul suprem al omenirii, condiţia oricărei creaţii şi împliniri, premisa majoră a culturii şi civilizaţiei umane, un drept firesc, fundamental al omului, al popoarelor. Cuvîntul „Pace" uneşte astăzi toate popoarele, iar mesajul ce-l poartă conţine forţa universală a dorinţei oamenilor de pe planeta Pămînt de a trăi şi munci în linişte, de a se bucura de viaţă. Astăzi, cînd omenirea se află „în cel de-al 12-lea ceas, în momentul hotărîtor pentru existenţa lumii", după cum afirmă cu îngrijorare preşedintele României, „Pacea — Dezarmarea" sînt termenii unei relaţii fundamentale, în afara căreia nu poate fi concepută viaţa.

Declaraţia Comitetului Politic Executiv al C.C. al P.C.R., Consiliului de Stat şi Guvernului Republicii Socialiste România, reafirmînd voinţa de pace a poporului nostru, angajamentul său solemn de a lupta pentru pace şi de a o apăra, prezintă, în acelaşi timp, un program larg de acţiune, realist şi concret, a cărui aplicare ar conduce la reducerea tensiunii extreme existente astăzi pe glob. Acest program deschide o largă perspectivă, preconizînd un ansamblu de măsuri de natură să ducă la lichidarea armamentelor nucleare.

Acum, cînd omenirea se află în grea cumpănă, conducătorii statelor au datoria să se aşeze neîntîrziat la masa tratativelor, aducîndu-şi aminte de înţelepciunea postulatului înscris în Carta Naţiunilor Unite : „Noi, popoarele Naţiunilor Unite, hotărîte să izbăvim generaţiile viitoare de flagelul războiului, să ne reafirmăm credinţa în drepturile fundamentale ale omului, în demnitatea şi valoarea personaţei umane, în egalitatea în drepturi a popoarelor mari şi mici, să acceptăm principii şi să instituim metode care să garanteze că forţa armată nu va fi folosită decît în interesul comun".

Ca dascăl şi om de ştiinţă, consider că, aşa cum în atîtea rînduri a subliniat prin importantele sale acţiuni Comitetul naţional român „Oameni de ştiinţă şi pacea", condus cu strălucire de tovarăşa academician doctor inginer Elena Ceauşescu, eminent om politic şi savant de renume mondial, a sosit momentul în care se cere ca savanţii din lumea întreagă să-şi unească forţele pentru a lichida cu dualitatea ştiinţei şi a orienta activitatea de creaţie ştiinţifică numai în direcţia rezolvării problemelor ce servesc fericirii omenirii, ridicării culturii şi civilizaţiei pe noi trepte de progres. A sosit momentul în care se impune să ieşim din laboratoare şi să arătăm, cu toată puterea de convingere a argumentelor ştiinţifice, conducătorilor politici că la ora actuală apărarea civilizaţiei şi a existenţei umane este ţelul suprem pentru atingerea căruia nu trebuie precupeţit nici un efort.

Acad. Ioan ANTON
vicepreşedinte al Academiei
Republicii Socialiste România

Un ansamblu de măsuri caracterizat prin înţelepciune, cutezanţă şi realism

În ultimele zile, am aflat cu stupoare că — nesocotindu-se voinţa şi năzuinţele popoarelor, atît de clar exprimate în „marsurile păcii", a milioane şi milioane de oameni de pe diverse meridiane ale Terei, emoţionantele pagini de protest ale minţilor luminate de pe tot globul — în Europa au sosit componente ale noilor rachete americane care urmează să fie instalate pe teritoriul unor ţări vest-europene, că s-au anunţat măsuri de răspuns la aceste acte, că tratativele de la Geneva în problema eurorachetelor s-au întrerupt, ceea ce nu face decît să stimuleze şi mai mult cursa înarmărilor nucleare, să mărească pericolul stingerii pentru totdeauna a vieţii pe pămînt.

În ţara noastră, înţeleptul conducător al României socialiste, preşedintele Nicolae Ceauşescu, şi-a ridicat din nou glasul, cerînd ca acum, în al 12-lea ceas, să se oprească amplasarea noilor rachete cu rază medie de acţiune, să se treacă la retragerea şi distrugerea celor existente. Expunerea pe care preşedintele ţării a făcut-o la Adunarea festivă consacrată sărbătoririi a 65 de ani de la făurirea statului naţional unitar român constituie o nouă expresie a hotărîrii României de a face totul pentru oprirea cursului periculos al evenimentelor, pentru eliberarea Europei şi a întregii lumi de coşmarul armelor nucleare. Declaraţia Comitetului Politic Executiv al Comitetului Central al Partidului Comunist Român, Consiliului de Stat şi guvernului conţine în acest sens un program clar de acţiune caracterizat prin cutezanţă şi realism. În primul rînd este evidenţiată necesitatea opririi oricăror lucrări de amplasare a rachetelor americane în Europa; menţinerii în depozite a rachetelor deja aduse în RF.G. şi Marea Britanie, renunţării la aducerea de noi rachete pe teritoriul unor state vest-europene. În acelaşi timp, este relevată necesitatea ca U.R.S.S. să revină asupra măsurilor anunţate.

România mai propune, totodată, reluarea tratativelor sovieto-americane de la Geneva în scopul de a se ajunge la un acord care să ducă la oprirea amplasării de noi rachete, la retragerea şi distrugerea celor existente.

Ne întrebăm dacă cei capabili să dezlănţuiască un război al sfîrşitului lumii nu văd în jurul lor nici un copil cu obrajii rumeni, alergînd nestiuţor după o minge, dacă n-au fii şi fiice în prag de viaţă, privindu-şi cu ochi uimeţi pe viitorul sau viitoarea tovarăşă pe drumul fericit al iubirii şi al împlinirii visurilor; dacă n-au citit nici o pagină din marile epopei create de umanitate, în care personaje cu prototipuri reale zîmbesc, plîng dureri omenesti, se aruncă în primejdii pentru binele obştesc, pagini ale înţelepciunii veacurilor şi mileniilor — trepte de la care omenirea de azi ar trebui să urce mereu mai sus; dacă n-au pierdut nici unul, niciodată fiinţe dragi, dacă ei însişi s-au săturat de viaţă şi singura lor aspiraţie este moartea în hecatomba universală a celor aproape 5 miliarde de fiinţe omeneşti. Se plănuieşte grozăvia războiului nuclear, fără să fie ascultate milioanele de glasuri care scandează : „Pace !"

Ca vechi dascăl, nu pot decît să subscriu cu întreaga mea fiinţă la toate iniţiativele de pace şi dezarmare ale preşedintelui ţării, la noile propuneri conţinute în Declaraţia Comitetului Politic Executiv al C.C. al P.C.R., Consiliului de Stat şi guvernului. Ele evidenţiază din nou că, mai presus de orice, trebuie puse interesele popoarelor, dorinţa lor de a convieţui în pace şi linişte, de a înainta pe calea progresului şi civilizaţiei, la adăpost de pericolul unei noi şi pustiitoare conflagraţii mondiale.

Prof. univ. dr.
Emilia ST. MILICESCU

PACEA — voinţa unanimă a popoarelor

(Desen din publicaţia „FORUM POUR LE DÉSARMEMENT")

Popoarele au nevoie nu de justificări pentru înarmările nucleare, ci de măsuri pentru oprirea instalării rachetelor

În condiţiile în care, drept urmare a intensificării cursei înarmărilor atomice, a crescut pericolul de război, al unei catastrofe nucleare, România socialistă, preşedintele său, tovarăşul Nicolae Ceauşescu, au luat o serie de iniţiative de amplu ecou internaţional vizînd oprirea amplasării noilor rachete în Europa, retragerea şi distrugerea celor existente. Asemenea iniţiative şi acţiuni — caracterizate prin înţelepciune, cutezanţă şi realism — şi care au fost reafirmate în magistrala Expunere a preşedintelui ţării la Adunarea omagială consacrată aniversării a 65 de ani de la făurirea statului naţional unitar român, stat pornite dintr-un înalt simţ de răspundere faţă de prezentul şi viitorul naţiunii noastre socialiste, al întregii omeniri. Iată de ce ele se bucură de aprobarea întregului popor.

Trăim, într-adevăr, momente grele. În asemenea împrejurări, România socialistă, prin Declaraţia Comitetului Politic Executiv al C.C. al P.C.R., Consiliului de Stat şi guvernului, chemă la intensificarea eforturilor pentru a se opri aplicarea în practică a măsurilor de amplasare a noilor rachete, la reluarea tratativelor de la Geneva dintre S.U.A. şi U.R.S.S. Documentul este o expresie a unei politici externe principiale, care spune adevărul, pentru a dinamiza conştiinţele umanităţii, a mobiliza popoarele la luptă pentru apărarea păcii, pentru salvgardarea propriei lor existenţe.

Împreună cu ceilalţi colegi din domeniul învăţămîntului, ne ocupăm de creşterea, formarea şi educarea tinerei generaţii din România socialistă. Noi pregătim această generaţie pentru viaţă, îi învăţăm pe tineri să fie buni, să fie muncitori, să devină cadre bine pregătite, pentru a-şi aduce din plin contribuţia la înflorirea patriei noastre, pentru un viitor paşnic, fericit. Şi atunci ne întrebăm : cum poate fi justificată acumularea pe continentul european a uriaşelor cantităţi de arme nucleare menite să distrugă tot ceea ce a creat omenirea de-a lungul mileniilor ? Datoria noastră este de a spune deschis şi cinstit tinerilor, oamenilor de bine de pretutindeni adevărul : noile rachete nu servesc şi nu pot servi pacea. Dimpotrivă, ele măresc pericolul războiului nuclear, al catastrofei atomice.

Alături de toţi dascălii, de toţi oamenii muncii din ţara noastră, fără deosebire de naţionalitate, îmi exprim totala adeziune la acţiunile de pace pornite din iniţiativa iubitului nostru conducător, tovarăşul Nicolae Ceauşescu. În acest ai 12-lea ceas, conducătorii de state trebuie să înţeleagă că este necesar să pună mai presus de orice interesele popoarelor, că trebuie să facă totul pentru a se opri imediat amplasarea noilor rachete, a se elibera Europa şi lumea întreagă de armele nucleare, astfel încît toate naţiunile să-şi poată dedica forţele creaţiei paşnice, edificării unui viitor de pace şi prosperitate.

SZILAGY Iuliu
preşedintele Consiliului oamenilor
muncii de naţionalitate maghiară
din judeţul Sălaj

Manifestări peste hotare consacrate celei de-a 65-a aniversări a făuririi statului naţional unitar român

PARIS 2 (Agerpres). — Corespondenţă de la Virgil Dănciulescu : La Paris, sărbătoarea Marii Uniri de la 1 Decembrie a cunoscut o strălucire deosebită, datorită publicului numeros, reprezentativ pentru viaţa politică şi social-culturală franceză, care a ţinut să ia parte la aniversarea acestui eveniment de epocală însemnătate în istoria patriei noastre, dar mai ales datorită sentimentelor exprimate, a prieteniei calde manifestate faţă de poporul nostru, a interesului vădit pentru trecutul glorios şi devenirea sa socialistă, cînd între ţările lumii, sub conducerea preşedintelui său, tovarăşul Nicolae Ceauşescu, România cunoaşte un prestigiu fără precedent.

Manifestarea consacrată Unirii, desfăşurată la Ambasada României de la Paris, a fost deschisă de ambasadorul Dumitru Aninoiu, care, evocînd importanţa evenimentului istoric cinstit la 1 Decembrie de poporul român şi de toţi prietenii ţării noastre din lume, a subliniat reverberaţia puternică a ideii de unitate în constituirea naţiunii noastre, semnificaţia adîncă a unităţii poporului în jurul partidului, al secretarului său general, tovarăşul Nicolae Ceauşescu, în opera de edificare a societăţii socialiste.

Despre Unirea de la 1 Decembrie 1918, despre multisecularele sale rădăcini istorice, despre însemnătatea şi ecoul Unirii pe scena politică mondială a vorbit, apoi, profesorul Virgil Cândea.

Seara românească organizată la Paris a fost continuată de un recital susţinut de maestrul Gheorghe Zamfir, care a interpretat cu virtuozitate piese din repertoriul popular şi clasic românesc. Programul cultural s-a încheiat cu o lectură a actorului Ion Lucian, care a prezentat, acompaniat la nai de Gheorghe Zamfir, o traducere în franceză a baladei Mioriţa.

Manifestarea a fost prefaţată de vernisajul unei expoziţii de carte istorică şi social-politică românească, în cuprinsul căreia, între cele peste 300 de titluri prezentate, la loc de frunte se află operele tovarăşului Nicolae Ceauşescu şi lucrări consacrate prodigioasei sale activităţi teoretice şi practice. A fost inaugurată, de asemenea, o expoziţie documentară de fotografii.

Au participat membri ai parlamentului, funcţionari superiori din ministere, reprezentanţi ai asociaţiilor de prietenie româno-franceze, oameni de cultură şi artă, conducători ai unor întreprinderi economice care întreţin relaţii cu întreprinderi din ţara noastră, membri ai corpului diplomatic, ziarişti, un numeros public.

Printre cei prezenţi s-au aflat François Massot, vicepreşedinte al Adunării Naţionale, preşedinte al Grupului de prietenie Franţa-România din Adunarea Naţională, care, amintindu-şi cu plăcere de cele două vizite făcute în România, a subliniat „atmosfera de caldă prietenie a acestei seri româneşti, care nu-i istorie, ci prezent — prezentul unei puternice spiritualităţi".

La dezvoltarea relaţiilor de prietenie româno-franceze s-a referit Jacques Laik, secretar naţional al Partidului Socialist Unificat, care, apreciind politica externă a României, a arătat că „ea oferă, prin iniţiativele preşedintelui Nicolae Ceauşescu, soluţii constructive, necesare în actuala situaţie, deosebit de gravă, creată în lume şi, în special, în Europa".

La rîndul său, senatorul Jean Buech, evocînd vizitele făcute în ţara noastră, a reliefat tradiţiile prieteniei româno-franceze, apreciind că „noi avem acum datoria să le continuăm, să le dezvoltăm, să le întărim".

„Animat de asemenea sentimente prieteneşti am fost de curînd în România" — a spus George Godebert, preşedintele Asociaţiei „Amicii lui Panait Istrati". „Şi a fost pentru mine o călătorie minunată. Am văzut foarte multe şi am înţeles şi mai bine de ce şi noi, prin asociaţia noastră, trebuie să facem totul pentru a întări relaţiile culturale, şi, desigur, şi pe alte planuri, între Franţa şi România".

Sărbătorirea zilei de 1 Decembrie a prilejuit, la Paris, calde manifestări ale prieteniei româno-franceze, ale sentimentelor de simpatie şi stimă pentru România socialistă, pentru preşedintele său, tovarăşul Nicolae Ceauşescu, subliniindu-se şi cu acest prilej preţuirea de care se bucură, în cele mai largi cercuri ale opiniei publice, dezvoltarea României contemporane.

BONN 2 (Agerpres). — La 1 decembrie, în oraşul vest-german Arnsberg, înfrăţit cu Alba Iulia, a avut loc o adunare festivă dedicată celei de-a 65-a aniversări a făuririi statului naţional unitar român.

Primarul oraşului Arnsberg, Gerhard Teriet, a rostit o amplă alocuţiune în care s-a referit la lupta seculară a poporului român pentru împlinirea ideiurilor sale de unitate. Vorbitorul a subliniat că, „românii, urmaşii dacilor şi romanilor, s-au impus ca un popor unitar pe solul strămoşesc al vechii Dacii. Ei şi-au păstrat de-a lungul timpului identitatea şi pămîntul şi şi-au asigurat continuitatea vieţii materiale şi spirituale". Ca o încununare a luptei poporului român pentru unitate naţională, „la 1 Decembrie 1918 — a spus vorbitorul — peste 100 000 de români au hotărît în oraşul înfrăţit cu noi — Alba Iulia — unirea Transilvaniei cu ţara".

Referindu-se la România contemporană, Gerhard Teriet a subliniat : „Mai ales după 1965, sub conducerea preşedintelui Nicolae Ceauşescu, poporul român, stăpîn pe soarta sa, a transformat România într-o ţară înfloritoare".

Evidenţiind recentele iniţiative ale preşedintelui Nicolae Ceauşescu în direcţia înlăturării pericolului nuclear şi salvgardării păcii, vorbitorul a arătat : „Apelul său nu va rămîne fără ecou. Nicolae Ceauşescu este un apreciat om de stat care se bucură, în întreaga lume, de un înalt prestigiu, un om politic care se pronunţă neobosit pentru crearea unei atmosfere de încredere şi de colaborare fructuoasă între naţiuni, pentru realizarea unei dezvoltări libere şi suverane a popoarelor, în condiţii de pace şi conlucrare internaţională". „Dorim preşedintelui Nicolae Ceauşescu şi poporului său — a spus primarul oraşului Arnsberg — o viaţă în pace, libertate şi securitate".

În încheiere, el a dat citire unei telegrame de felicitare adresate, cu acest prilej, municipiului Alba Iulia.

În cuvîntul său, ambasadorul României la Bonn, Ion Rîmbu, a făcut o trecere în revistă a principalelor evenimente din istoria milenară a poporului român, care reliefează voinţa sa de unitate, independenţă, libertate naţională şi socială.

După ce s-a referit pe larg la semnificaţia Marii Uniri de la 1 Decembrie 1918, vorbitorul a prezentat realizările României socialiste contemporane, rolul preşedintelui Nicolae Ceauşescu în elaborarea şi înfăptuirea politicii interne şi externe a României, iniţiativele sale de amplă rezonanţă internaţională pentru oprirea cursei înarmărilor nucleare pe continentul european, pentru o Europă unită, a păcii, înţelegerii şi colaborării.

Au participat membri ai Bundestagului, reprezentanţi ai partidelor politice vest-germane, oameni de cultură, ziarişti, numeroşi cetăţeni ai oraşului Arnsberg.

Cu acelaşi prilej, în oraşul Düsseldorf a avut loc o seară culturală românească. Evenimentul istoric de la 1 Decembrie 1918 a fost evocat de prof. V. Ott şi de ataşatul cultural al Ambasadei României la Bonn.

VIENA 2 (Agerpres). — În sala vechii Primării din Viena a avut loc, sub auspiciile Asociaţiei Austria—România şi ale Ambasadei ţării noastre în Austria, o adunare festivă dedicată celei de-a 65-a aniversări a făuririi statului naţional unitar român.

Secretarul general al asociaţiei, Stephan Kukla, a transmis poporului român felicitări şi urări de noi împliniri din partea prietenilor României din Austria cu ocazia acestei aniversări, remarcînd că Marea Unire din 1918 reprezintă încununarea aspiraţiilor de veacuri ale românilor de pretutindeni, pentru libertate şi unitate naţională.

Vorbitorul a subliniat succesele poporului român în opera de construire a unei societăţi noi, precum şi prezenta activă a României, iniţiativele şi acţiunile preşedintelui Nicolae Ceauşescu pentru dezarmare, asigurarea păcii şi securităţii internaţionale.

În cuvîntul său, ambasadorul României la Viena, Octavian Groza, a prezentat principalele etape ale luptei poporului român pentru unitate naţională şi eliberare socială şi a evidenţiat principalele aspecte ale politicii interne şi externe a României socialiste, prezentînd pe larg poziţia partidului şi statului nostru în problemele arzătoare ale vieţii internaţionale contemporane. În mod special, s-au evidenţiat acţiunile şi iniţiativele României, ale preşedintelui Nicolae Ceauşescu pentru realizarea unui acord privind oprirea instalării de noi rachete nucleare în Europa, retragerea şi distrugerea celor existente, pentru înfăptuirea dezarmării, şi în primul rînd a dezarmării nucleare, pentru apărarea dreptului popoarelor la existenţă liberă şi demnă, la pace.

În încheiere, ambasadorul României şi-a exprimat satisfacţia în legătură cu evoluţia ascendentă a relaţiilor tradiţionale de colaborare româno-austriece, în interesul ambelor popoare, al păcii şi securităţii în Europa, în întreaga lume.

Manifestarea a cuprins un concert al cunoscutului violonist Ion Voicu.

BELGRAD 2 (Agerpres). — Marea Unire de la 1918 a fost marcată la Ambasada ţării noastre din Belgrad prin inaugurarea unui stand de carte social-politică românească, locul central revenind operelor tovarăşului Nicolae Ceauşescu, secretar general al Partidului Comunist Român, preşedintele Republicii Socialiste România. De asemenea, a fost organizată o expoziţie de fotografii reprezentînd momente din lupta poporului român pentru unitate şi independenţă naţională.

Au participat reprezentanţi ai Ministerului Afacerilor Externe şi ai altor ministere şi instituţii centrale din R. P. Ungară, oameni de cultură şi artă, ziarişti.

Au fost de faţă şefi ai misiunilor diplomatice şi alţi membri ai corpului diplomatic din capitala ungară.

PRAGA 2 (Agerpres). — În cadrul manifestărilor consacrate aniversării a 65 de ani de la crearea statului naţional unitar român, la Ambasada ţării noastre de la Praga a fost organizat un stand de carte, la loc de frunte fiind expuse opere ale tovarăşului Nicolae Ceauşescu. De asemenea, a avut loc o gală a filmului românesc şi a fost inaugurată expoziţia „Momente din lupta poporului român pentru unitate şi independenţă naţională".

Au participat Roman Narozny şi Zdeněk Cernik, adjuncţi ai ministrului afacerilor externe, Josef Marusak, adjunct al ministrului apărării, Frantisek Cihak, adjunct al ministrului construcţiilor de maşini generale, Roman Cizek, vicepreşedinte al Comisiei de Stat a Planificării, alte persoane oficiale, oameni de cultură şi artă, ziarişti.

Evocînd semnificaţia evenimentului sărbătorit, ambasadorul ţării noastre, Cornel Pânzaru, a evidenţiat pe larg succesele obţinute de poporul român, sub conducerea P.C.R., a tovarăşului Nicolae Ceauşescu, în edificarea societăţii socialiste în patria noastră, contribuţia valoroasă a României la soluţionarea problemelor cu care se confruntă omenirea. Au fost relevate, de asemenea, relaţiile de colaborare româno-cehoslovace, care cunosc o continuă dezvoltare, în spiritul înţelegerilor şi hotărîrilor stabilite la nivelul cel mai înalt.

BERNA 2 (Agerpres). — Puse sub genericul Unirii, manifestările cultural-artistice organizate la Geneva şi Fribourg de Asociaţia de prietenie helveto-română şi ambasada ţării noastre în Elveţia s-au bucurat de o largă participare a oficialităţilor cantonale şi locale, a unor invitaţi din străinătate, a presei şi radioteleviziunii elveţiene.

Simpozionul dedicat Unirii, desfăşurat la Chene-Bourg (Geneva), în prezenţa a peste 200 de persoane, a permis unor personalităţi — printre care Mihail Steriade din Belgia, Constantin Drăgan din Italia, Claude Keterer, ministrul culturii cantonului Geneva, rectorul Conservatorului din Geneva, arhiepiscopul A. Botoşeneanul din Franţa, A. Ograjensek din Austria, oficialităţile localităţii Chene-Bourg, Ferdinand Polly, preşedintele Asociaţiei de prietenie helveto-române — să aducă un omagiu luptei poporului român de-a lungul veacurilor pentru libertate şi unitate naţională. Vorbitorii au subliniat, în cuvîntul lor, prestigiul de care se bucură România peste hotare, bunele relaţii existente între ţara noastră şi Elveţia şi au adresat un apel pentru promovarea în continuare a acelorşi principii, a valorilor materiale şi spirituale ale poporului român în întreaga lume.

ATENA 2 (Agerpres). — La Ambasada ţării noastre de la Atena a avut loc o întîlnire a prieteniei româno-elene, prilejuită de aniversarea Marii Uniri din 1 Decembrie 1918. Au participat A. Tsohatzopoulos, membru al Biroului Executiv al Pasok, ministrul lucrărilor publice, A. Koutzoghiorgas, ministru la Preşedinţia guvernului, E. Averoff-Tossizza, preşedintele Partidului „Noua Democraţie", O. Kolozof, membru al Biroului Politic al C.C. al P.C.G., A. Diamantopoulos, membru al Biroului Executiv al C.C. al P.C.G. — interior, I. Iliou, preşedintele Partidului E.D.A., I. Pezmazoglou, preşedintele Kodiso, I. Zigdis, preşedintele E.D.I.K., generali şi ofiţeri superiori, membri ai conducerii unor ministere şi instituţii centrale elene, ai Casei de cultură a prieteniei eleno-române, oameni de ştiinţă şi artă, ziarişti.

De asemenea, în cinstea aniversării marelui eveniment istoric, la Pireu a avut loc o adunare festivă la care a participat un numeros public. Despre semnificaţia evenimentului de la 1 Decembrie 1918 au vorbit pe larg Constantinos Kanavakis, deputat în Parlamentul elen, Iannis Papaspirou, primarul Pireului, Theodoros Katrivanos, prefectul regiunii Attica, secretar general al Casei de cultură a prieteniei eleno-române, precum şi ambasadorul României la Atena, Nicolae Ecobescu.

În cuvîntul său, deputatul Constantinos Kanavakis a subliniat importanţa zilei de 1 Decembrie 1918 în istoria poporului român, evidenţiind lupta plină de sacrificii a românilor pentru apărarea unităţii şi independenţei lor naţionale.

În continuare, vorbitorul a menţionat legăturile tradiţionale de prietenie şi colaborare statornicite între cele două popoare, la a căror dezvoltare o contribuţie determinantă au adus-o dialogul la nivel înalt, relaţiile de stimă şi respect reciproc dintre conducătorii celor două ţări.

Referindu-se la perioada dificilă pe care o traversează omenirea, vorbitorul a subliniat contribuţia deosebită a preşedintelui Nicolae Ceauşescu la cauza păcii şi cooperării internaţionale, marea însemnătate a iniţiativelor şi demersurilor şefului statului român urmărind să preîntîmpine instalarea noilor rachete cu rază medie de acţiune în Europa, retragerea şi distrugerea celor existente.

Primarul Pireului după ce a evocat relaţiile de prietenie şi colaborare dintre România şi Grecia, a elogiat în mod deosebit trecutul plin de lupte şi jertfe, uneori în comun cu poporul grec, al poporului român pentru păstrarea fiinţei sale, pentru libertate şi neatîrnare.

El a dat o înaltă apreciere eforturilor depuse de România, personal de preşedintele Nicolae Ceauşescu pentru edificarea unei Europe a păcii şi colaborării, eliberată de primejdia războiului nuclear. În acest sens, vorbitorul a menţionat iniţiativele ambelor ţări pentru transformarea Balcanilor într-o zonă a păcii, înţelegerii şi bunei vecinătăţi, fără arme nucleare.

Prefectul regiunii Attica a spus la rîndul său : „Poporul elen sărbătoreşte astăzi, împreună cu poporul român prieten, un eveniment de răscruce în istoria României — unirea Transilvaniei cu patria mamă. Acest moment glorios din istoria bravei naţiuni române, care pe noi, elenii, ne bucură în mod deosebit, reprezintă încununarea luptelor de veacuri ale unui popor hotărît să-şi făurească un stat unitar, independent şi suveran.

În aceste momente solemne, nu putem să nu relevăm contribuţia remarcabilă a marelui conducător al României, Nicolae Ceauşescu, la propăşirea poporului român şi la promovarea cauzei dreptăţii şi libertăţii în lume.

Luptător neobosit pentru apărarea păcii — a spus vorbitorul — preşedintele Nicolae Ceauşescu acţionează ferm pentru respectarea independenţei naţionale a tuturor popoarelor, acţionează împotriva oricăror intervenţii în treburile altor state, a folosirii forţei şi ameninţării cu forţa, pentru rezolvarea diferendelor internaţionale pe calea tratativelor. Este totodată cunoscut rolul proeminent al şefului statului român în promovarea dialogului între state şi realizarea unei democratizări autentice a relaţiilor internaţionale".

Vorbitorul a evidenţiat apoi preocuparea consecventă a preşedintelui României pentru edificarea unor relaţii de prietenie şi colaborare între toate ţările din Balcani, pentru transformarea acestei regiuni într-o zonă a păcii şi bunei vecinătăţi, fără arme nucleare.

Poporul elen transmite cu acest prilej — a spus vorbitorul în încheiere — mesajul său de stimă, preţuire şi solidaritate poporului român prieten.

BUDAPESTA 2 (Agerpres). — Cu ocazia celei de-a 65-a aniversări a făuririi statului naţional unitar român, la Ambasada României de la Budapesta a fost organizată o expoziţie de carte social-politică românească, în cadrul căreia la loc de cinste au fost prezentate lucrări ale tovarăşului Nicolae Ceauşescu, secretar general al Partidului Comunist Român, preşedintele Republicii Socialiste România. De asemenea, a fost organizată o expoziţie de fotografii reprezentînd momente din lupta poporului român pentru unitate şi independenţă naţională.

Au participat reprezentanţi ai Ministerului Afacerilor Externe şi ai altor ministere şi instituţii centrale din R. P. Ungară, oameni de cultură şi artă, ziarişti.

Au fost de faţă şefi ai misiunilor diplomatice şi alţi membri ai corpului diplomatic din capitala ungară.

PRAGA 2 (Agerpres). — În cadrul manifestărilor consacrate aniversării a 65 de ani de la crearea statului naţional unitar român, la Ambasada ţării noastre de la Praga a fost organizat un stand de carte, la loc de frunte fiind expuse opere ale tovarăşului Nicolae Ceauşescu. De asemenea, a avut loc o gală a filmului românesc şi a fost inaugurată expoziţia „Momente din lupta poporului român pentru unitate şi independenţă naţională".

Au participat Roman Narozny şi Zdeněk Cernik, adjuncţi ai ministrului afacerilor externe, Josef Marusak, adjunct al ministrului apărării, Frantisek Cihak, adjunct al ministrului construcţiilor de maşini generale, Roman Cizek, vicepreşedinte al Comisiei de Stat a Planificării, alte persoane oficiale, oameni de cultură şi artă, ziarişti.

Evocînd semnificaţia evenimentului sărbătorit, ambasadorul ţării noastre, Cornel Pânzaru, a evidenţiat pe larg succesele obţinute de poporul român, sub conducerea P.C.R., a tovarăşului Nicolae Ceauşescu, în edificarea societăţii socialiste în patria noastră, contribuţia valoroasă a României la soluţionarea problemelor cu care se confruntă omenirea. Au fost relevate, de asemenea, relaţiile de colaborare româno-cehoslovace, care cunosc o continuă dezvoltare, în spiritul înţelegerilor şi hotărîrilor stabilite la nivelul cel mai înalt.

BERNA 2 (Agerpres). — Puse sub genericul Unirii, manifestările cultural-artistice organizate la Geneva şi Fribourg de Asociaţia de prietenie helveto-română şi ambasada ţării noastre în Elveţia s-au bucurat de o largă participare a oficialităţilor cantonale şi locale, a unor invitaţi din străinătate, a presei şi radioteleviziunii elveţiene.

Simpozionul dedicat Unirii, desfăşurat la Chene-Bourg (Geneva), în prezenţa a peste 200 de persoane, a permis unor personalităţi — printre care Mihail Steriade din Belgia, Constantin Drăgan din Italia, Claude Keterer, ministrul culturii cantonului Geneva, rectorul Conservatorului din Geneva, arhiepiscopul A. Botoşeneanul din Franţa, A. Ograjensek din Austria, oficialităţile localităţii Chene-Bourg, Ferdinand Polly, preşedintele Asociaţiei de prietenie helveto-române — să aducă un omagiu luptei poporului român de-a lungul veacurilor pentru libertate şi unitate naţională. Vorbitorii au subliniat, în cuvîntul lor, prestigiul de care se bucură România peste hotare, bunele relaţii existente între ţara noastră şi Elveţia şi au adresat un apel pentru promovarea în continuare a acelorşi principii, a valorilor materiale şi spirituale ale poporului român în întreaga lume.

EXPUNEREA LA ADUNAREA FESTIVĂ CONSACRATĂ UNIRII:

Vibrantă chemare a președintelui Nicolae Ceaușescu la înlăturarea pericolului nuclear, la apărarea păcii

Expunerea rostită de tovarășul Nicolae Ceaușescu la Adunarea festivă consacrată sărbătoririi a 65 de ani de la făurirea statului național unitar român, multiplele acțiuni organizate în întreaga țară în cinstea acestui eveniment cu largi rezonanțe în istoria poporului nostru de luptă pentru apărarea ființei și unității sale naționale, a independenței și suveranității țării, semnificațiile deosebite ale zilei de 1 Decembrie 1918 sînt larg reflectate de mijloacele de informare în masă din numeroase țări ale lumii. În cuvinte de caldă simpatie și apreciere, se evidențiază că actul istoric de la 1 Decembrie 1918 este rezultatul voinței și acțiunii întregului popor român în lupta pentru afirmarea idealului său de veacuri : unitatea națională. Se reliefează, de asemenea, că idealurile care au animat de veacuri lupta poporului român își găsesc continuitate în acțiunile de înaltă responsabilitate ale partidului și statului nostru, ale președintelui Nicolae Ceaușescu pentru apărarea dreptului suprem al oamenilor, al națiunilor la viață, la existență, la pace și independență. Cu deosebire se remarcă în paginile presei din țări situate pe toate meridianele vibranta chemare la rațiune lansată de președintele Nicolae Ceaușescu, pentru a se acționa, cît nu este încă prea tîrziu, pentru eliminarea pericolului unei conflagrații pustiitoare ce amenință întreaga omenire, propunerile novatoare și constructive avansate în acest sens, capabile să asigure împlinirea aspirației dintotdeauna a umanității : Pacea.

Relatînd despre expunerea tovarășului Nicolae Ceaușescu, **AGENȚIA IUGOSLAVĂ TANIUG** a relevat sublinierea că unirea Transilvaniei cu România și făurirea statului național unitar român au fost rezultatul luptei îndelungate a poporului român pentru libertate și independență, al luptei sale pentru dreptul de a fi liber și stăpîn în propria țară.

„Președintele României, Nicolae Ceaușescu, a lansat un apel conducătorilor Statelor Unite și Uniunii Sovietice de a lua în considerare voința popoarelor de pretutindeni, de a opri realizarea măsurilor stabilite sau anunțate, de a relua negocierile și de a face totul pentru realizarea unui acord echitabil, care să ducă la oprirea amplasării noilor rachete, la retragerea și distrugerea celor existente, să deschidă calea eliminării complete a oricăror arme nucleare din Europa" — relatează, de asemenea, agenția iugoslavă Taniug. Conducătorul statului român — continuă agenția — a apreciat că o Europă lipsită de arme nucleare nu este numai în interesul popoarelor continentului european, ci corespunde intereselor tuturor popoarelor — și socialiste, și capitaliste — ale întregii omeniri. După părerea președintelui Nicolae Ceaușescu, relevă Taniug — nu poate exista nici o justificare pentru trecerea la escaladarea cursei înarmărilor. „Nimeni — a declarat șeful statului român — nu are dreptul să acționeze după bunul plac, să pună în primejdie viața și existența popoarelor".

TELEVIZIUNEA VEST-GERMANĂ a transmis un reportaj filmat al corespondentului său de la Adunarea festivă din București. Comentatorul a subliniat în mod deosebit pasajele din Expunerea tovarășului Nicolae Ceausescu referitoare la dezarmare, evidențiind, în acest sens, eforturile țării noastre pentru oprirea cursei înarmărilor, și în primul rînd a înarmărilor nucleare, pentru înlăturarea pericolului unei catastrofe nucleare. Președintele Nicolae Ceaușescu, a arătat comentatorul, acționează consecvent pentru determinarea celor două mari puteri de a renunța la amplasarea noilor rachete, de a retrage și distruge cele existente și a relua cît mai curînd posibil negocierile de la Geneva. În continuare, au fost prezentate propunerile concrete ale țării noastre cuprinse în Declarația Comitetului Politic Executiv al C.C. al P.C.R., Consiliului de Stat și guvernului. Reportajul a prezentat, de asemenea, imagini filmate de la demonstrațiile pentru pace ale tineretului român.

Într-un amplu comentariu, agenția **FRANCE PRESSE** subliniază că marile manifestări prin care este marcată în România aniversarea a 65 de ani de la făurirea statului național unitar român constituie prilejul reafirmării unității naționale a țării în jurul președintelui Nicolae Ceaușescu. Evidențiind importanța deosebită acordată acestei aniversări, agenția France Presse menționează că adunări și reprezentații artistice festive au avut loc în fiecare întreprindere, în fiecare școală, în toate localitățile și județele țării, culminînd cu Expunerea președintelui Nicolae Ceaușescu la adunarea festivă din Capitală.

După ce face o trecere în revistă a evenimentelor istorice care au dus la făurirea statului național unitar român, France Presse se referă la lucrarea istoricului dr. Ilie Ceaușescu — **„Transilvania, străvechi pămînt românesc"**, arătînd că aceasta argumentează formarea poporului român în secolele I—III, și nu în secolele IX—XIII, așa cum afirmau — fără temei — anumiți istorici de peste hotare, călăuziți de interese străine științei. Agenția reține sublinierea permanenței poporului român majoritar în Transilvania și relevă — citindu-l pe istoricul român — că „incorporarea Transilvaniei în cadrul Ungariei a avut loc abia în 1867, și nu în secolul al XIII-lea, așa cum susțin, de o manieră complet eronată, tendențioasă sau ostilă, o serie de istorici de peste hotare".

Agenția **REUTER** prezintă, într-un comentariu, Expunerea tovarășului Nicolae Ceausescu la adunarea festivă din Capitală, evidențiind, în special, poziția țării noastre în problema desfășurării rachetelor nucleare cu rază medie de acțiune în Europa. Redînd ample citate din expunere, agenția subliniază îngrijorarea pe care au produs-o evenimentele din ultimele zile, care au agravat situația din Europa și din întreaga lume. În mod deosebit este evidențiată declarația președintelui României : „Nu putem accepta ca o fatalitate instalarea noilor rachete ! Nimeni nu are dreptul să acționeze după bunul plac, să pună în primejdie viața și existența popoarelor, a planetei noastre". Reuter reia și pasajul în care se afirmă că „nu poate exista nici o justificare pentru trecerea la escaladarea cursei înarmărilor". În continuare, agenția arată că președintele Nicolae Ceausescu a subliniat necesitatea de a se opri „realizarea planurilor de amplasare a noilor rachete ale Statelor Unite ale Americii în Europa, precum și măsurile de răspuns adoptate de Uniunea Sovietică". Conducătorul statului român, menționează agenția, a evidențiat că sînt înțelese „preocupările țărilor socialiste, ale Uniunii Sovietice, legate de amplasarea în Europa a noilor rachete cu rază medie de acțiune", ca și „preocupările unor țări occidentale față de existența rachetelor cu rază medie de acțiune ale U.R.S.S.". Președintele Ceaușescu — scrie Reuter — a subliniat însă că, „pornind de la aceste realități, considerăm că trebuie să acționăm nu pentru aducerea în Europa și amplasarea de noi rachete, ci pentru înlăturarea celor existente, pentru o Europă fără nici un fel de arme atomo-nucleare".

În emisiunile de actualitäti internaționale, **TELEVIZIUNEA PORTUGHEZĂ** a evidențiat acțiunile și inițiativele președintelui României, tovarășul Nicolae Ceaușescu, privind reluarea tratativelor de la Geneva dintre U.R.S.S. și S.U.A., în vederea opririi amplasării de noi rachete cu rază medie de acțiune, retragerii și distrugerii celor existente, pentru întărirea păcii și securității popoarelor europene și ale întregii lumi.

Informînd despre Adunarea festivă consacrată aniversării a 65 de ani de la făurirea statului național unitar român, agenția **CHINA NOUĂ** relatează că, în expunerea făcută cu acest prilej, tovarășul Nicolae Ceaușescu a subliniat : „România nu poate accepta ca o fatalitate instalarea noilor rachete. Nimeni nu are dreptul să acționeze după bunul plac, să pună în primejdie viața și existența popoarelor. Nu poate exista nici o justificare pentru trecerea la escaladarea cursei înarmărilor nucleare". Președintele României — scrie, în continuare, China Nouă — „a cerut din nou conducătorilor Uniunii Sovietice și Statelor Unite să ia în considerare voința popoarelor de pretutindeni și să oprească realizarea măsurilor stabilite sau anunțate, să reia negocierile și să facă totul pentru realizarea unui acord echitabil, care să ducă la oprirea amplasării noilor rachete, la retragerea și distrugerea celor existente". China Nouă citează partea din expunere în care se menționează că, „în actualele condiții internaționale, deosebit de grele, se impune să luăm măsurile necesare în vederea întăririi capacității de apărare a țării, să ridicăm nivelul de pregătire politică și de luptă al forțelor armate, pentru a-și putea îndeplini oricînd datoria sfîntă față de cauza libertății poporului, față de cauza socialismului, a independenței și suveranității României".

Agenția relevă reafirmarea principiului, consecvent promovat de România, privind hotărîrea poporului nostru de a dezvolta larg cooperarea cu toate statele socialiste, acordînd o atenție deosebită bunelor relații cu toți vecinii. Președintele României — continuă China Nouă — a subliniat că întărirea colaborării și solidarității țărilor socialiste, depășirea unor divergențe constituie un factor de importanță deosebită în actualele împrejurări internaționale.

Pentru a doua oară în decurs de o săptămînă, România a cerut să se reia negocierile privind controlul înarmărilor și să se realizeze un acord vizînd eliminarea completă a rachetelor nucleare din Europa — evidențiază agenția **ASSOCIATED PRESS**, referindu-se la Expunerea tovarășului Nicolae Ceaușescu. Reliefînd poziția constructivă a României, agenția citează pasaje din Expunerea tovarășului Nicolae Ceaușescu, care arăta că decizia unor guverne occidentale de a accepta rachetele americane pe teritoriul lor, ca și contramăsurile sovietice anunțate recent „pun în fața Europei, a întregii lumi răspunderea istorică pentru existența popoarelor și a înseși vieții pe planeta noastră". „Nu putem accepta ca o fatalitate instalarea noilor rachete. Nimeni nu are dreptul să acționeze după bunul plac, să pună în primejdie viața și existența popoarelor" — citează agenția A.P. din Expunerea președintelui Nicolae Ceaușescu. După care, reluînd aprecierea șefului statului român că țara noastră înțelege preocupările țărilor socialiste, ale Uniunii Sovietice în legătură cu amplasarea noilor rachete americane, ca și preocupările unor țări occidentale față de existența rachetelor cu rază medie de acțiune sovietice, agenția pune în evidență precizarea continută în expunere : „Dar considerăm că, pornind de la aceste realități, trebuie să acționăm nu pentru aducerea în Europa și amplasarea de noi rachete, ci pentru înlăturarea celor existente, pentru o Europă fără nici un fel de arme atomo-nucleare".

Agenția **D.P.A.**, informînd despre Expunerea tovarășului Nicolae Ceaușescu la Adunarea festivă consacrată sărbătoririi a 65 de ani de la făurirea statului național unitar român, a scos în relief apelul pe care președintele României l-a adresat Uniunii Sovietice și Statelor Unite de a renunța la instalarea de noi rachete nucleare cu rază medie în Europa și de a relua negocierile de la Geneva. Președintele Nicolae Ceaușescu a subliniat, în expunerea sa : „Nu putem accepta ca o fatalitate instalarea noilor rachete". „Nimeni nu are dreptul să acționeze după bunul plac, să pună în primejdie viața și existența popoarelor, a planetei noastre".

Agenția reproduce apoi pasajul din expunere în care se arată că „popoarele europene se pronunță ferm pentru reluarea negocierilor de la Geneva dintre Uniunea Sovietică și Statele Unite ale Americii și realizarea unui acord care să asigure un echilibru al forțelor între cele două părți, la un nivel cît mai scăzut al înarmărilor".

Totodată, D.P.A. relevă că șeful statului și partidului român s-a pronunțat pentru relații bune cu toți vecinii, precum și pentru transformarea Balcanilor într-o zonă a bunei vecinătăți, a păcii și colaborării, fără arme nucleare.

POSTURILE DE RADIO SI TELEVIZIUNE DIN AUSTRIA au relatat pe larg despre Adunarea festivă consacrată sărbătoririi a 65 de ani de la făurirea statului național unitar român.

Într-un reportaj al corespondentului special al radioteleviziunii austriece O.R.F., transmis de postul de radio Viena în seara zilei de joi, se evidențiază caracterul solemn al marcării acestui eveniment. S-au redat extrase din Expunerea prezentată de tovarășul Nicolae Ceausescu, președintele Republicii Socialiste România, fiind evidențiat pasajul în care se subliniază că Unirea de la 1 Decembrie 1918 a fost rezultatul nemijlocit al luptei hotărîte a celor mai largi mase populare, a întregului popor, un act în deplină concordanță cu drepturile inalienabile ale românilor, cu realitatea obiectivă, cu cerințele legice ale dezvoltării istorice sociale.

În cadrul emisiunilor posturilor de radio și televiziune austriece din seara zilei de joi și din cursul zilei de vineri s-a insistat asupra ideii că președintele Nicolae Ceausescu și-a exprimat îngrijorarea față de escaladarea nemaiîntîlnită a cursei înarmărilor, mai ales a celei nucleare, ceea ce creează un mare pericol pentru pacea lumii, pentru existența omenirii. S-a evidențiat, de asemenea, că, pentru a doua oară în decurs de cîteva zile, președintele României a adresat un apel solemn către S.U.A. și U.R.S.S. de a relua negocierile de la Geneva în vederea realizării unui acord care să împiedice instalarea de noi rachete cu rază medie de acțiune și să ducă la retragerea și distrugerea celor existente.

Într-o relatare consacrată Expunerii tovarășului Nicolae Ceausescu la adunarea festivă, **AGENȚIA ITALIANĂ DE PRESĂ ANSA** evidențiază că „România respinge instalarea noilor rachete nucleare cu rază medie de acțiune în Europa".

În context, se relevă că președintele Nicolae Ceausescu a adresat un apel solemn celor două părți să oprească realizarea măsurilor stabilite sau anunțate, să reia negocierile și să facă totul pentru realizarea unui acord echitabil.

Amplu ecou în presa din diverse țări ale lumii

„România propune un program realist și constructiv pentru eliminarea armelor nucleare de pe continent"

Apelul conducătorului partidului și statului nostru, tovarășul Nicolae Ceaușescu, de a nu precupeți nici un efort pentru salvgardarea păcii, pentru înlăturarea gravelor pericole care planează asupra Europei și întregii lumi, își găsește o largă reflectare în paginile presei internaționale. Mijloacele de informare în masă de peste hotare pun în lumină demersurile neobosite ale României, ale președintelui Nicolae Ceaușescu, pentru apărarea dreptului suprem, la pace și viață, caracterul realist, constructiv al propunerilor românești cuprinse în Declarația Comitetului Politic Executiv al C.C. al P.C.R., Consiliului de Stat și Guvernului Republicii Socialiste România.

În presa italiană au continuat să apară comentarii ample privind noile inițiative românești cuprinse în Declarația Comitetului Politic Executiv al C.C. al P.C.R., Consiliului de Stat și Guvernului Republicii Socialiste România. Cotidianul **„AVANTI"** pune în evidență avertismentul conținut de Declarație împotriva acțiunilor întreprinse, în ultima perioadă, în domeniul rachetelor, acțiuni care „împing Europa, întreaga lume în pragul prăpastiei, al abisului nuclear". Ziarul italian evidențiază, apoi, necesitatea — formulată în document — ca lucrările de instalare a rachetelor americane în Europa să fie oprite, ca U.R.S.S. să revină asupra măsurilor anunțate și să înceteze pregătirile pentru amplasarea de rachete cu rază medie de acțiune, inclusiv pe teritoriile R.D.G. și R. S. Cehoslovace. „Avanti" prezintă, în încheiere, propunerile avansate în Declarație. „Declarația României invită S.U.A. și Uniunea Sovietică să reia tratativele de la Geneva" — relevă, de asemenea, cotidianul **„L'UNITA"**, adăugînd că, dacă Statele Unite ar renunța să instaleze noile rachete „Cruise" și „Pershing-2" în Europa occidentală, U.R.S.S. ar trebui, la rîndul ei, să retragă și să distrugă armele cu rază medie de acțiune din partea europeană a teritoriului său". **„CORRIERE DELLA SERA"** subliniază, între altele : „România a declarat că evenimentele din ultima perioadă au creat o situație gravă și fără precedent pentru întreaga omenire și, în scopul depășirii ei, își va multiplica eforturile". Autorul articolului arată că „România a solicitat U.R.S.S. și S.U.A. să reia negocierile de la Geneva și să le continue pentru a se ajunge la un rezultat pozitiv", în care scop — se evidențiază — România a avansat o serie de propuneri. Sînt prezentate cele două formule sugerate de țara noastră ca o soluție de compromis provizoriu, relevîndu-se, totodată, că, în Declarație, se propune organizarea, pînă la sfîrșitul anului, a unei întîlniri între miniștrii de externe ai U.R.S.S. și S.U.A., precum și pregătirea și organizarea unei întîlniri sovieto-americane la nivel înalt. Ziarul italian informează, de asemenea, despre propunerea organizării, în paralel cu negocierile de la Geneva, a unei conferințe consultative a țărilor Tratatului de la Varșovia și N.A.T.O., în sprijinul negocierilor și pentru discutarea problemei reducerii armamentelor convenționale și a bugetelor militare.

În acest moment — relevă „Corriere della Sera" — România consideră necesar un „dialog direct" între statele celor două blocuri militare.

Schimbul de mesaje între președintele Nicolae Ceaușescu și premierul italian Bettino Craxi — cadru ce a prilejuit prezentarea concepției președintelui Nicolae Ceaușescu și propunerilor României cu privire la căile și modalitățile de rezolvare a situației grave care s-a creat în Europa în ultimele zile, ca urmare a aducerii de noi rachete americane cu rază medie de acțiune și trecerea la amplasarea lor în unele țări vest-europene, a întreruperii negocierilor sovieto-americane — și-a găsit, de asemenea, un larg ecou în paginile ziarelor din Italia, precum și în relatările difuzate de mijloace de informare în masă din alte țări. Cotidianul de mare tiraj **„IL MESSAGGERO"** subliniază astfel : „Să acționăm împreună pentru deblocarea tratativelor de la Geneva privind eurorachetele — propune președintele Nicolae Ceaușescu premierului Bettino Craxi, invitîndu-l la București". „Bettino Craxi, adaugă ziarul, a primit cu bucurie invitația". Ziarul scrie că „Italia va juca un rol pozitiv în acest domeniu".

Președintele Nicolae Ceaușescu subliniază că Estul și Vestul trebuie să continue negocierile — scrie agenția **REUTER**, relatînd despre schimbul de mesaje și precizînd că România se pronunță pentru oprirea amplasării noilor rachete, pentru retragerea și distrugerea celor existente. Bettino Craxi a afirmat că sprijină inițiativa României și că o va discuta cu aliații Italiei din N.A.T.O. — menționează Reuter.

Președintele Nicolae Ceaușescu consideră imperativ necesară continuarea dialogului dintre Est și Vest — evidențiază agenția **U.P.I.** în legătură cu schimbul de mesaje, reamintind propunerile șefului statului român în problema rachetelor cu rază medie de acțiune. Bettino Craxi, adaugă agenția citată, a declarat că Italia este interesată în folosirea tuturor posibilităților de continuare a dialogului Est-Vest.

Citînd un comunicat al Președinției Consiliului de Miniștri al Italiei referitor la schimbul de mesaje, agenția **FRANCE PRESSE** arată că șeful statului român subliniază „necesitatea urgentă a intensificării eforturilor pentru încetarea transpunerii în viață a recentelor decizii și amînarea celor referitoare la desfășurarea rachetelor". Președintele României — adaugă comunicatul — „relevă, de asemenea, importanța relațiilor Est-Vest și își exprimă speranța că Italia va juca un rol pozitiv în acest domeniu".

AGENȚIA PENTRU LUMEA A TREIA, I.P.S. reliefează că „președintele României, Nicolae Ceaușescu, a adresat președintelui Consiliului de Miniștri al Italiei, Bettino Craxi, un mesaj în care evidențiază necesitatea stringentă de a se depune toate eforturile posibile în vederea reluării negocierilor de la Geneva în problema euroracheteloř". Se arată că schimbul de mesaje „se înscrie în noile inițiative de consultări pe care președintele României le consideră necesare în vederea reluării dialogului Est-Vest". Bettino Craxi a evidențiat eforturile intense pe care președintele Nicolae Ceaușescu le depune, de multă vreme, pentru o apropiere a pozițiilor, ca și inițiativele domniei sale în vederea reluării tratativelor de la Geneva, subliniază aceeași agenție, adăugînd, în context, că premierul italian a subliniat necesitatea creării de urgență a unor condiții favorabile negocierilor, „renunțîndu-se la cunoscutele prejudecăți și acceptîndu-se principiul securității egale", se arată, de asemenea, în relatarea agenției I.P.S.

★

Cotidianul **„NEPSZABADSAG"** din R.P. Ungară, într-un editorial consacrat problemelor rachetelor cu rază medie de acțiune în Europa, prezintă pasaje din documentul românesc care cheamă la oprirea amplasării euroracheteloř și la organizarea de convorbiri sovieto-americane la cel mai înalt nivel. Este redată chemarea ca nici una dintre părți să nu treacă la punerea în practică a măsurilor hotărîte în ce privește rachetele nucleare.

Declarația Comitetului Politic Executiv al C.C. al P.C.R., Consiliului de Stat și Guvernului Republicii Socialiste România a reținut, în mod deosebit, și atenția presei suedeze. Astfel, cotidianul **„SVENSKA DAGBLADET"**, relatînd despre noile inițiative românești menite — după cum se subliniază — să înlocuiască atmosfera de confruntare cu un „dialog politic constructiv" — accentuează că „România propune să se oprească orice lucrări de amplasare a rachetelor americane în Europa și să înceteze orice lucrări de pregătire a amplasării de rachete cu rază medie de acțiune, inclusiv pe teritoriul R.D. Germane și R.S. Cehoslovace". Totodată, subliniază cotidianul, România se pronunță pentru organizarea, „în cel mai scurt timp, în prima parte a anului viitor, a unei întîlniri între președintele Prezidiului Sovietului Suprem al Uniunii Sovietice și președintele S.U.A.".

Presa turcă publică, în continuare, articole dedicate ideilor și inițiativelor cuprinse în Declarația Comitetului Politic Executiv al Comitetului Central al P.C.R., Consiliului de Stat și Guvernului Republicii Socialiste România cu privire la problema rachetelor nucleare cu rază medie de acțiune pe teritoriul european. Ziarul **„CUMHURIYET"** subliniază că în document se lansează un apel pentru intensificarea eforturilor în vederea opririi aplicării în practică a măsurilor luate, în ultimele zile, de către Statele Unite și Uniunea Sovietică. Este, de asemenea, evidențiată chemarea adresată celor două părți pentru încetarea oricăror lucrări de amplasare a rachetelor nucleare în Europa. Ziarul **„SONHAVADIS"** se referă, la rîndul său, la ecoul internațional al eforturilor depuse de România, de președintele Nicolae Ceaușescu în scopul reducerii armamentelor de pe teritoriul Europei, pentru a nu se instala noi rachete nucleare cu rază medie de acțiune. Cotidianul turc relevă că România, adresîndu-se Statelor Unite și Uniunii Sovietice, cere să fie oprite orice lucrări de amplasare a rachetelor cu rază medie de acțiune și se pronunță pentru reluarea tratativelor de la Geneva în scopul ajungerii la un acord general care să ducă la oprirea instalării de noi rachete, la distrugerea celor existente.

Ziarul brazilian **„ESTADO DE SAO PAULO"**, referindu-se la Declarația organelor de partid și de stat ale României, a redat propunerea făcută de România ca „o reuniune a miniștrilor de externe ai S.U.A. și U.R.S.S. să aibă loc înainte de sfîrșitul acestui an și să fie organizată o întîlnire a președinților Ronald Reagan și Iuri Andropov, în prima parte a anului 1984". Același ziar, subliniază că președintele Nicolae Ceaușescu s-a opus ferm tuturor tendințelor de sporire a bugetelor militare și „a insistat, de asemenea, pentru demontarea tuturor bazelor străine existente în Europa".

Presa internațională despre inițiativele de pace și dezarmare ale țării noastre, ale șefului statului român

Acțiuni, luări de poziție împotriva înarmărilor racheto-nucleare

Folketingul danez cere din nou guvernului să se disocieze de decizia privind amplasarea noilor rachete nucleare în Europa occidentală

COPENHAGA 2 (Agerpres). — Folketingul danez (parlamentul) s-a pronunțat din nou împotriva amplasării de noi rachete nucleare americane cu rază medie de acțiune în Europa occidentală — transmit agențiile Reuter și Associated Press. O rezoluție, propusă de opoziția social democrată și aprobată de parlament, cere guvernului danez „să se disocieze clar de decizia privind desfășurarea rachetelor «Pershing-2» și «Cruise» într-o serie de țări vest-europene". De asemenea, rezoluția cheamă guvernul să depună eforturi active pentru reluarea cît mai grabnică a tratativelor sovieto-americane de la Geneva privind eurorachetele.

În plus, relevă Reuter, parlamentul a hotărît, cu 81 de voturi contra 71, ca în Adunarea Generală a O.N.U. Danemarca să voteze în favoarea unei rezoluții care cheamă la înghețarea armamentelor nucleare, deși cabinetul premierului Schlueter intenționa, inițial, să se abțină de la vot.

Agenția A.P. amintește, în context, că la 26 mai anul acesta Folketingul a devenit primul parlament al unei țări membre a N.A.T.O. care a rupt oficial cu decizia adoptată de Organizația nord-atlantică în 1979. Reuter adaugă că Danemarca se va alătura, astfel, Greciei, opunîndu-se formal la desfășurarea rachetelor în cadrul unei reuniuni a N.A.T.O. care va avea loc luna aceasta la Bruxelles.

Demonstrație în S.U.A. în fața uzinelor producătoare de rachete nucleare

WASHINGTON 2 (Agerpres). — În fața uzinelor „Williams International Corp." din statul Michigan (S.U.A.), specializate în fabricarea de rachete nucleare cu rază medie de acțiune de tip „Cruise", a avut loc o demonstrație împotriva cursei înarmărilor, pentru dezarmare și pace.

După cum informează agenția Associated Press, 17 demonstranți au fost arestați de forțele polițienești.

CANADA : 26 de organizații se pronunță împotriva experimentării rachetelor americane pe teritoriul țării

OTTAWA 2 (Agerpres). — Un număr de 26 de organizații antimilitariste, sindicale, de tineret din Canada au adoptat hotărîrea de a se adresa Tribunalului suprem al țării cu cererea de a aprecia dacă neconstituțională hotărîrea guvernului canadian de a permite experimentarea rachetelor americane „Cruise" în provincia canadiană Ontario.

ATENA : Premierul grec subliniază necesitatea opririi cursei înarmărilor

ATENA 2 (Agerpres). — Primul ministru al Greciei, Andreas Papandreu, va sprijini pe deplin eforturile primului ministru al Canadei, Pierre Elliott Trudeau, pentru „reinstaurarea unui climat de încredere" în scopul reluării negocierilor de la Geneva asupra armamentelor nucleare în Europa — a relatat un purtător de cuvînt guvernamental grec, reluat de agenția United Press International. Acesta a precizat că poziția primului ministru al Greciei a fost exprimată într-o scrisoare de răspuns adresată omologului său canadian, care solicită sprijinul cu privire la promovarea dialogului referitor la limitarea armamentelor.

Premierul grec a subliniat, în context, necesitatea de a se acționa pentru a se pune capăt escaladării cursei înarmărilor, care a provocat o creștere a tensiunii internaționale.

PHENIAN

Plenara C. C. al P. M. din Coreea

PHENIAN 2 (Agerpres) — Plenara Comitetului Central al Partidului Muncii din Coreea, întrunită în perioada 29 noiembrie — 1 decembrie, sub președinția secretarului general al C.C. al P.M.C., Kim Ir Sen, a dezbătut planul național de dezvoltare economică pe 1984 și a adoptat o hotărîre în acest sens — informează agenția A.C.T.C. La încheierea dezbaterilor în această problemă, secretarul general al C.C. al P.M.C., Kim Ir Sen, a rostit o cuvîntare.

Plenara — transmite agenția A.C.T.C. — a relevat că prin efortul energic al tuturor membrilor de partid și al tuturor oamenilor muncii pentru transpunerea deplină în viață a hotărîrilor celui de-al VI-lea Congres al partidului s-a făcut un mare pas înainte în atingerea celor zece obiective pe termen lung ale construcției economice socialiste, printre care figurează obținerea a 15 milioane tone de cereale, 1,5 milioane tone de neferoase, 15 milioane tone de oțel. S-a arătat că o sarcină importantă constă în a realiza un nou avînt în construcția economică socialistă în anul viitor, pentru a depăși prevederile celui de-al doilea plan de șapte ani și a face un progres radical în atingerea obiectivelor pe termen lung.

Plenara a examinat, de asemenea, probleme organizatorice : Hă Dam a fost ales membru al Biroului Politic al C.C. al P.M.C., iar An Sung Hak, Hong Song Ryong și Kim Bok Sin — membri supleanți ai Biroului Politic al C.C. al P.M.C.

ADUNAREA GENERALĂ A O.N.U.

Reafirmarea dreptului la independență al poporului namibian

NAȚIUNILE UNITE 2 (Agerpres). — La încheierea dezbaterilor în problema namibiană, Adunarea Generală a O.N.U. a adoptat, cu o majoritate covîrșitoare de voturi, cinci rezoluții care, în esență, condamnă ocuparea ilegală a Namibiei de către Republica Sud-Africană și reafirmă dreptul la independență al poporului namibian, relatează agențiile internaționale de presă.

Principala rezoluție acuză R.S.A. și S.U.A. de „subminare a consensului internațional" în ce privește planul adoptat de O.N.U. în 1978 pentru soluționarea politică a situației din Namibia și care prevede retragerea trupelor sud-africane din Namibia, organizarea de alegeri libere și, în final, accesul la independență al teritoriului. Documentul condamnă, pe de altă parte, noua așezămînt constituție sud-africană, care continuă să discrimineze populația de culoare majoritară în R.S.A. De asemenea, este condamnată cooperarea anumitor state occidentale cu regimul rasist sud-african, care refuză să elimine apartheidul.

O a doua rezoluție cheamă la lichidarea politicii vizînd promovarea intereselor colonialiste și neocolonialiste pe seama poporului namibian și respinge tentativele de condiționare a accesului la independență al Namibiei.

Adunarea Generală s-a pronunțat în sprijinul luptei poporului namibian, în frunte cu unicul său reprezentant legitim, Organizația Poporului din Africa de Sud-Vest (S.W.A.P.O.), pentru libertate și independență, pentru eliberarea de sub dominația regimului minoritar de la Pretoria.

AGENȚIILE DE PRESĂ — pe scurt

VIZITĂ. O delegație de activiști ai P.C.R., condusă de Octavian Fenești, secretar al Comitetului județean Alba al P.C.R., a efectuat o vizită în Cuba, în cadrul schimburilor de experiență. Au fost vizitate întreprinderi economice industriale și agricole, centre de cercetări, obiective sociale, istorice, edilitar-culturale și s-au purtat convorbiri cu conducerile acestor unități, precum și la Comitetul provincial din Santiago de Cuba al P.C.C.

CONVORBIRI POLONO — CEHOSLOVACE. La Varșovia a fost dată publicității declarația comună, semnată la încheierea convorbirilor dintre Wojciech Jaruzelski, prim-secretar al C.C. al P.M.U.P., președintele Consiliului de Miniștri al R.P. Polone, și Gustav Husak, secretar general al C.C. al P.C. din Cehoslovacia, președintele R.S. Cehoslovace, care a întreprins o vizită oficială în Polonia, în fruntea unei delegații de partid și de stat.

LA MOSCOVA a fost semnat protocolul privind colaborarea pe anul 1984 între Consiliul ziariștilor din Republica Socialistă România și Uniunea ziariștilor din U.R.S.S.

MITING LA VIENTIANE. Vineri, în piața centrală a capitalei laotiene a avut loc un miting al populației, cu prilejul celei de-a VIII-a aniversări a proclamării R.D.P. Laos. A luat cuvîntul Khambou Sanisay, membru al C.C. al Partidului Popular Revoluționar Laotian.

O RETROSPECTIVĂ A OPEREI LUI ION POPESCU GOPO a fost prezentată în deschiderea secțiunii informative a concursului internațional de filme de scurt metraj din orașul Bilbao, suscitînd un mare interes din partea publicului. În cadrul unei conferințe de presă consacrate regizorului român, criticul Manuela Cernat, care face parte din juriul internațional al concursului, a prezentat aspecte ale creației lui Ion Popescu Gopo și ale cinematografiei românești în ansamblu.

REDACȚIA ȘI ADMINISTRAȚIA : Cod 71 341, București Piața Scînteii nr. 1. Tel 17 60 10, 17 60 20. Abonamentele se fac la oficiile poștale și difuzorii din întreprinderi și instituții. În străinătate, abonamentele se fac prin ILEXIM — departamentul export-import presă, P. O. BOX 136—137 telex : 11 226, București, str. 13 Decembrie nr. 3. Tiparul : Combinatul Poligrafic CASA SCÎNTEII 40 30