Biblioteca Jud. Ploiești
SALA DE LECTURĂ

PROLETARI DIN TOATE ȚĂRILE, UNIȚI-VĂ!

Scînteia

ORGAN AL COMITETULUI CENTRAL AL PARTIDULUI COMUNIST ROMÂN

Anul LIII Nr. 12 809 | Simbătă 29 octombrie 1983 | 6 PAGINI — 50 BANI

TOVARĂȘUL NICOLAE CEAUȘESCU
a primit pe ministrul agriculturii din R. P. Mozambic

Tovarășul Nicolae Ceaușescu, secretar general al Partidului Comunist Român, președintele Republicii Socialiste România, a primit vineri dimineața pe Joao Dos Santos Ferreira, ministrul agriculturii al Republicii Populare Mozambic, care efectuează o vizită în țara noastră.

La primire a participat Ion Tețu, ministrul agriculturii și industriei alimentare.

Exprimînd mulțumiri pentru întrevederea acordată, oaspetele a înmînat un mesaj de prietenie și a transmis tovarășului Nicolae Ceaușescu, tovarășei Elena Ceaușescu urări de sănătate și fericire din partea tovarășului Samora Moises Machel, președintele Partidului FRELIMO, președintele Republicii Populare Mozambic.

Mulțumind, tovarășul Nicolae Ceaușescu a rugat să se transmită tovarășului Samora Moises Machel un cordial salut și cele mai bune urări.

În timpul convorbirii au fost evocate cu deosebită satisfacție relațiile de prietenie dintre România și Mozambic, subliniindu-se că evoluția pozitivă a acestor bune raporturi este puternic stimulată de înțelegerile stabilite cu prilejul întîlnirilor la nivel înalt româno-mozambicane.

S-a apreciat că există largi posibilități pentru extinderea în continuare a colaborării dintre cele două țări, în domeniile politic, economic, tehnico-științific, cultural, precum și conlucrării pe plan internațional. S-au menționat perspectivele bune care există în ce privește dezvoltarea unei largi colaborări și cooperări în domeniul agriculturii și în alte sectoare de interes comun. A fost relevat faptul că această colaborare servește realizării aspirațiilor de progres și prosperitate ale popoarelor român și mozambican.

Întrevederea s-a desfășurat într-o atmosferă caldă, prietenească.

Printr-o temeinică organizare a muncii și utilizarea la întreaga capacitate a mijloacelor de transport
RECOLTA DIN CÎMP – CÎT MAI REPEDE LA ADĂPOST!

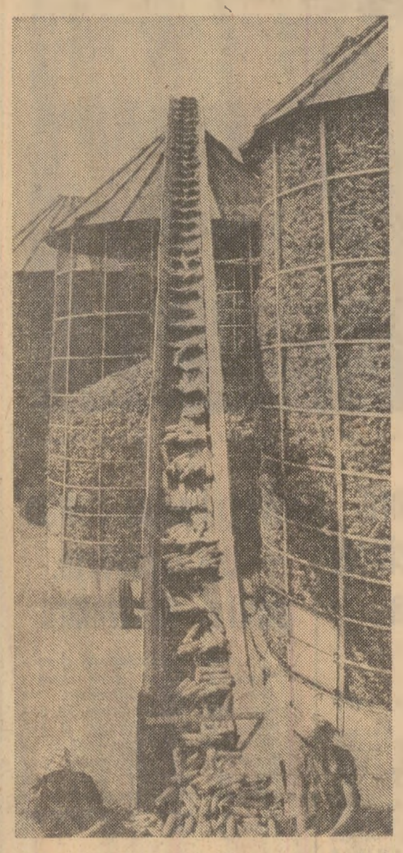

- **Toate camioanele, tractoarele cu remorci și atelajele să fie folosite intens, zi și noapte, pentru transportarea porumbului și sfeclei de zahăr**
- **Fiecare unitate agricolă, fiecare județ să-și îndeplinească integral sarcinile de livrare a porumbului la fondul de stat și la fondul de furaje**

Campania de recoltare din această toamnă este pe sfîrșite. Acum se string porumbul din cultura a doua, sfecla de zahăr, precum și recolta de orez, legume și fructe de pe ultimele suprafețe. Recolta bună de porumb din acest an a necesitat efectuarea unui volum mai mare de lucrări atît la cules, cît și la transportul produselor din cîmp. Se poate aprecia că, prin participarea largă a oamenilor muncii, a locuitorilor de la sate la lucrările agricole de toamnă și folosirea mai bună a mijloacelor mecanice, cea mai mare parte a producției a fost strînsă la timp și, ceea ce este mai important, au fost evitate pierderile. Dar campania de recoltare nu poate fi considerată încheiată pînă cînd nu vor fi culese, transportate și adăpostite toate roadele acestui an. În ce direcții trebuie îndreptate, în continuare, eforturile oamenilor muncii din agricultură?

Cu suprafețele de porumb recoltate în ultimele zile, se poate aprecia că această lucrare se apropie de încheiere. A mai rămas de strins orezul de pe 500 hectare, iar sfecla de zahăr de pe 55 400 hectare. Problema cea mai importantă o constituie însă transportul produselor din cîmp. Spunem aceasta întrucît, potrivit datelor furnizate de Ministerul Agriculturii și Industriei Alimentare, în seara zilei de 27 octombrie se mai aflau pe cîmp, în grămezi, aproape 500 000 tone de știuleți de porumb, iar diferența între cantitatea de sfeclă recoltată și cea transportată era de 880 000 tone. La porumb, cele mai mari cantități de transportat din cîmp există în județele: Timiș — 93 000 tone, Călărași — 88 800 tone, Arad — 45 000 tone, Brăila — 30 000 tone, Teleorman — 29 600 tone, Tulcea — 22 000 tone. De asemenea, la sfecla de zahăr, cele mai mari cantități recoltate, dar netransportate, se află în județele Covasna, Mureș, Sălaj, Mehedinți, Brăila, Satu Mare, Timiș, Constanța și altele.

Vremea se menține frumoasă în cea mai mare parte a țării, dar s-ar putea schimba de la o zi la alta, ceea ce impune să se acționeze energic în vederea transportării neîntîrziate din cîmp a tuturor produselor. Aceasta presupune folosirea la capacitatea maximă a camioanelor și tractoarelor cu remorci, a atelajelor existente în unitățile agricole și în comune. Întrucît distanțele pînă la locurile de depozitare de la bazele de recepție și din unități sînt mici, pot și trebuie să fie efectuate cel puțin patru curse pe zi. Acolo unde însă distanțele pînă la bazele de recepție sînt mai mari, anumite cantități de porumb pot fi depozitate în pătulele unităților agricole, în custodia cărora vor rămîne pînă în momentul cînd vor exista mijloace care să le transporte la destinația stabilită.

Concomitent cu intensificarea transportului, conducerile unităților agricole și organizațiile de partid de la sate au datoria să pună pe primul plan al preocupărilor livrarea integrală a cantităților de porumb contractate la fondul de stat. Merită evidențiat faptul că, pînă la această dată, cooperativele agricole din județele Arges, Vîlcea, Sălaj, Alba, Sibiu, Bistrița-Năsăud și din sectorul agricol Ilfov și-au îndeplinit integral sarcinile de livrare a porumbului la fondul de stat, iar cele din județele Buzău, Dîmbovița, Neamț, Hunedoara și altele transportă la bazele de recepție ultimele cantități de porumb contractate cu statul. În alte județe însă, livrările la fondul de stat sînt întîrziate. Bunăoară, cooperativele agricole din județele Dolj și Tulcea au livrat numai 33 la sută din cantitățile prevăzute la fondul de stat, Mehedinți — 43 la sută, Botoșani — 38 la sută. Este întîrziată, în multe județe, și livrarea cantităților de porumb destinate fondului de furaje. Tocmai de aceea este nevoie ca, zi de zi, organele și organizațiile de partid, conducerile unităților agricole, consiliile populare și organele de specialitate să se ocupe cu toată răspunderea de livrarea în ritm mai susținut a porumbului și a altor produse la fondul de stat și la cel de furaje.

Stadiul actual al transportului produselor din cîmp impune ca organele și organizațiile de partid, consiliile populare și direcțiile agricole județene să ia, în continuare, măsuri energice pentru utilizarea la întreaga capacitate a mijloacelor auto și folosirea în mai mare măsură a atelajelor, pentru participarea activă a cooperatorilor și celorlalți locuitori ai satelor la încărcarea și descărcarea produselor, astfel ca tot ce a rodit cîmpul să fie pus cît mai repede la adăpost, spre a se evita orice pierderi de recoltă.

O sarcină economică majoră în industria constructoare de nave
REDUCEREA CONSUMULUI DE METAL

Ne propunem să aducem în discuție, în articolul de față, cîteva probleme referitoare la **consumul de materiale și îndeosebi de metal în industria constructoare de nave din țara noastră.** Este limpede că, în întreaga lume, proiectanții și constructorii sînt interesați să realizeze nave cu o siguranță deplină în exploatare, dar nicăieri nu se neglijează aspectele referitoare la eficiența economică. În mod firesc se pune deci întrebarea: sînt navele românești competitive și din punctul de vedere al nivelului consumurilor materiale? Fără îndoială, în general, răspunsul este afirmativ. După cum se știe, țara noastră are o bogată și îndelungată experiență în construcția de nave. Ar fi însă greșit să se creadă că, beneficiind de o veche tradiție, progresele în acest domeniu vin de la sine. Îndeosebi în ultima perioadă, în lume s-au făcut pași mari înainte în privința raportului dintre greutatea netă a navelor și greutatea produselor transportate. Or, în unele cazuri, în țara noastră nu s-au luat operativ toate măsurile necesare pentru a situa navele construite, sub aspectul greutății lor nete, la nivelul celor mai bune realizări pe plan mondial.

Un exemplu în acest sens ni-l oferă Șantierul naval din Galați, unde în prezent **se construiesc două tipuri asemănătoare de nave** pentru transportul autocamioanelor, turismelor, conteinerelor, așa-numitele nave „ro-ro", după două proiecte diferite. Ambele nave au aproximativ aceeași capacitate de transport. Numai că navele construite după proiectul românesc au o greutate netă de aproximativ 5 300 tone, iar cele realizate după proiectul străin cîntăresc circa 3 400 tone, deci cu 1 900 tone mai puțin. Am primit multe explicații în legătură cu această diferență. Specialiștii de pe șantier au ținut să sublinieze că navele românești au totuși o structură diferită și o punte în plus, că se folosesc table de grosimi mai mari și multe altele. Dar problema tocmai aceasta este: de ce se mențin în fabricație nave cu soluții constructive neadecvate și consumuri încă mari de metal?

— Noi trebuie să respectăm întocmai proiectele de execuție, care sînt elaborate de Institutul de cercetare științifică și inginerie tehnologică pentru construcții navale (ICEPRONAV) și avizate de Registrul Naval Român, ne precizează tovarășul **Vasile Lăcătuș**, inginer-șef cu pregătirea fabricației pe șantier. Nu spune nimeni că pe șantier s-a făcut tot ce trebuia pentru reducerea consumului de metal. Totuși, an de an, am luat o serie de măsuri, cum ar fi organizarea debitării centralizate a metalului, folosirea mai rațională a materialului de sudură, extinderea sudurii automate și semiautomate, recuperarea și valorificarea materialelor refolosibile etc., astfel că normele de consum au fost în general respectate. În acest an avem chiar o economie de circa 80 tone de metal. Pe șantier, posibilitățile de reducere a consumului de materiale sînt însă limitate. Dacă în proiect se prevede ca o navă să aibă o greutate netă de 5 000 tone, noi avem obligația să o construim întocmai.

— Și ce ar trebui făcut pentru reducerea mai substanțială a consumului de metal?

— Multe. Și nu ar trebui, ci trebuie! Potrivit sarcinilor stabilite de conducerea partidului, urmează ca începînd chiar de anul viitor să se realizeze o reducere substanțială a consumului de metal în construcția de nave. La nivelul șantierului nostru, consumul de metal urmează să se reducă cu peste 5 000 tone. De aceea, **consider necesar ca, în primul rînd, cerințele Registrului Naval Român să se modifice, să țină mai**

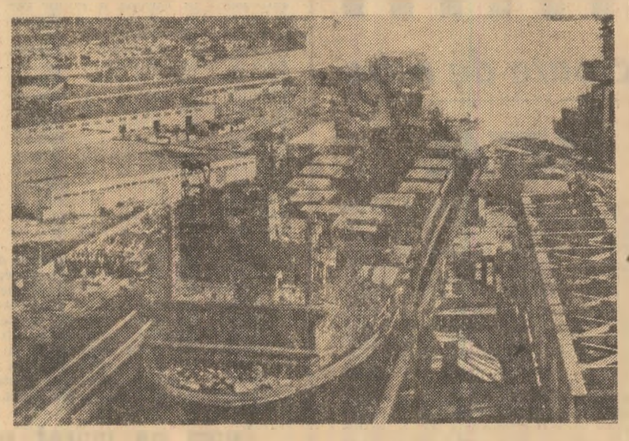

Anchetă realizată de
Ion TEODOR

(Continuare în pag. a II-a)

Privire de pe Dealul florilor

DIN ACTUALITATEA SOCIALISTĂ A ȚĂRII
● reportaje ● însemnări ●

Aici a fost un deal cu flori. Acum e un deal cu blocuri. Și copaci: duzi și tei mai ales. Teii, pentru parfumul lor din iulie, cînd dau în floare.

Privim așadar, Dejul, de pe culmea cu blocuri proaspete. Din puzderia de case — municipiul cuprinde azi, în marginile sale, circa patruzeci de mii de locuitori — este greu să descoperi casa unde a trăit Ștefan Cicio Pop, una dintre inimile generoase care a bătut fierbinte pentru Marea Unire de acum 65 de ani. Încercăm să aflăm locul porților prin care pleca, ori se reintorcea, din drumurile sale prin Transilvania începutului de secol, cu flacăra unității naționale în suflet. Dacă venea de la Cluj, Ștefan Cicio Pop neapărat trebuia să-și facă intrarea în Dej, orașul său natal, pe aici, prin „Dealul florilor". Azi, greu ar mai recunoaște locul. Se înalță în această parte un cartier-oraș, cu circa 20 000 de locuitori. Actul lui de naștere? 1970, dată memorabilă, cînd tovarășul Nicolae Ceaușescu a avut, la fața locului, unul din nenumăratele sale dialoguri de lucru cu oamenii muncii, cu edilii așezării.

Există și intrarea dinspre Bistrița-Năsăud. Cum se înfățișa partea aceasta de oraș militantului pentru unirea Transilvaniei cu Țara, de acum aproape șapte decenii? Nu-i chiar atît de greu de descifrat. Asuprirea condamnase și aceste locuri la înapoiere și stagnare, aprinzînd flacăra revoltei oamenilor muncii. Și astfel se scriau, cu sîngele jertfei, noi pagini din istoria mișcării noastre revoluționare. Acum, poarta amintită a orașului poate fi numită și a **industriilor.** Puternice fundații de fabrică, turnate în ultimele două decenii, vibrează ca un uriaș ceasornic generator de forță al orașului. Între acestea, o stea de primă mărime: Combinatul de celuloză și hîrtie. Prelucrarea lemnului din ținutul Dejului a atins aici performanța virtuozității. Hîrtia de aici este de ani buni o marcă solicitată nu numai în țară, ci și peste hotare.

Este poate locul să deschidem o paranteză: produsele Dejului sînt cunoscute în aproape 30 de țări ale lumii. Orașul realizează în prezent o producție de 2,2 miliarde lei. Pînă în 1985 se va ajunge la 4 miliarde. Drumul viitorului are direcții precise de dezvoltare. Unul dintre acestea trece și prin întreprinderea de fibre artificiale, de pe platforma chimiei. Întreprindere care se află la ora probelor tehnologice. În plină construcție — fabrica de celuloză chimică. Cum se vede, crește necontenit și nomenclatorul de meserii practicate în această așezare de pe Someș. Cu cîteva decenii în urmă, tradiționale erau aici lăcătușeria, fierăria, dulgheria, tăiatul la pădure ori munca în salină. Timpul nostru, de mari și durabile deschideri spre viitor, a adăugat meseriile de operator chimist, laborant, matriter, electronist etc. Sincronismul cu epoca noastră de esențiale innoiri se produce și la Dej, ca un fapt firesc, determinat de strategia dezvoltării.

Și tot fapte cotidiene, întrate definitiv în realitatea noastră, socialistă, sînt munca stăruitoare pentru înflorirea Dejului și a patriei, viața în armonie și deplină înțelegere a creatorilor de bunuri materiale și spirituale români și maghiari. Timpul și istoria i-au statornicit de veacuri în această vatră românească și, împreună, făuresc azi un timp și o istorie nouă, în care locul fiecăruia este unul de demnitate, fără deosebire de naționalitate, așa cum au năzuit și făuritorii Marii Uniri de acum 65 ani.

Dar unionistul Ștefan Cicio Pop se putea reîntoarce în locul său de baștină și prin poarta dinspre Baia Mare a Dejului ori cea dinspre Sălaj. Întinse livezi de pomi fructiferi, în plantații intensive, anunță acum aglomerarea urbană. După „Dealul florilor", alte dealuri din jur au fost pur și simplu sculptate de mîna omului, înnobilate de mîna omului în anii din urmă. La poalele livezilor cu meri — un nou cartier. Aici s-au mutat cei din cartierul Sinistraților, după teribilele inundații din anii '70. Și atunci, la necaz, precum în

Ilie TANASACHE
Costel ȘTEFĂNESCU

(Continuare în pag. a V-a)

MESAJUL
tovarășului Nicolae Ceaușescu,
președintele Republicii Socialiste România,
adresat participanților la Simpozionul Internațional Pugwash

Îmi este deosebit de plăcut să adresez participanților la Simpozionul Internațional Pugwash, consacrat dezarmării și păcii în Balcani și în Europa, un salut cordial și cele mai bune urări de succes în desfășurarea lucrărilor acestei importante manifestări internaționale ce reunește oameni de știință și cultură din numeroase țări ale lumii.

În viața internațională s-a ajuns la o încordare deosebită, ca urmare a intensificării cursei înarmărilor, în primul rînd a înarmărilor nucleare, a agravării unor conflicte și apariției de noi focare de tensiune în diferite regiuni ale lumii, a adîncirii decalajelor dintre țările bogate și sărace — ceea ce sporește necontenit pericolele la adresa păcii, independenței popoarelor, a însăși existenței umane. În aceste condiții, problema fundamentală a zilelor noastre este apărarea păcii și preîntîmpinarea războiului, oprirea cursei înarmărilor și trecerea la măsuri concrete de dezarmare, în primul rînd de dezarmare nucleară.

Avînd în vedere situația internațională deosebit de gravă, este mai necesar ca oricînd ca toate popoarele, forțele democratice, progresiste din întreaga lume să-și unească eforturile și să conlucreze tot mai strîns, în deplină unitate, pentru a opri cursul periculos al evenimentelor spre încordare și război, spre o catastrofă nucleară, pentru apărarea dreptului fundamental al națiunilor, al oamenilor, la viață, pace, la existență liberă și demnă.

Simpozionul Pugwash consacrat dezarmării și păcii în Balcani și în Europa constituie o importantă contribuție la unirea și întărirea conlucrării tuturor forțelor care se pronunță și militează pentru securitate și destindere pe continentul european, pentru o Europă unită, a colaborării și păcii. Este bine cunoscut că în Europa s-a acumulat o uriașă cantitate de arme, îndeosebi nucleare — peste 80 la sută din totalul acestora aflîndu-se în dotarea celor două blocuri militare. Pactul Atlanticului de nord și Tratatul de la Varșovia. Amplasarea de noi rachete cu rază medie de acțiune în Europa va duce la intensificarea și mai puternică a înarmărilor, va spori considerabil pericolul unui război nuclear, cu consecințe extrem de grave pentru civilizația umană, pentru viața continentului și a întregii lumi. De aceea, în momentul de față, cea mai importantă problemă pentru Europa este de a se face totul, de a se mobiliza larg toate popoarele, toate forțele și categoriile sociale, opinia publică mondială pentru a determina oprirea amplasării noilor rachete cu rază medie de acțiune, pentru retragerea și distrugerea celor existente. Este necesar să se depună toate eforturile pentru ca la negocierile de la Geneva să se ajungă la o înțelegere care să ducă la neamplasarea rachetelor, să deschidă perspectiva eliberării continentului de arme nucleare. Noi considerăm că propunerile care s-au făcut în acest sens, și de o parte, și de alta, oferă o bază bună pentru a se ajunge la o asemenea înțelegere.

Amplele mișcări de pace și dezarmare care au loc în Europa și pe alte continente sînt tocmai o expresie a faptului că popoarele, mase tot mai largi de oameni ai muncii înțeleg și sînt conștiente de marile pericole pe care le creează noile rachete — și cer cu tot mai multă hotărîre să se facă totul pentru a se ajunge la o înțelegere corespunzătoare privind oprirea amplasării lor pe continent. Un rol tot mai important, în această privință, revine oamenilor de știință și culturii, care înțeleg bine consecințele deosebit de grave ale cursei înarmărilor, ale creării de noi arme de distrugere.

Pornind de la gravitatea situației care s-a creat în Europa, noi considerăm însă că popoarele Europei, opinia publică mondială trebuie să fie și mai active în această direcție, să determine pe conducătorii de state și guverne să dea dovadă de rațiune, de responsabilitate față de soarta propriilor popoare și față de soarta păcii, să acționeze mai hotărît pentru a se ajunge la înțelegeri privind oprirea amplasării noilor rachete și, în general, încetarea cursei periculoase a înarmărilor. Trebuie arătat clar că noile rachete, armele în general, nu pot asigura în nici un fel pacea și securitatea popoarelor, ci, dimpotrivă, ele sporesc insecuritatea, primejdiile la adresa păcii și vieții popoarelor. Acei conducători de state și oameni politici care acceptă ca pe teritoriul țărilor lor să fie amplasate rachetele cu rază medie de acțiune își asumă o grea răspundere nu numai față de pacea și de viața popoarelor lor, dar și față de pacea și viața tuturor popoarelor lumii. Prin amplasarea noilor rachete se încalcă Tratatul de neproliferare a armelor nucleare, se creează un precedent deosebit de periculos, care deschide, de fapt, calea trecerii la proliferarea armelor nucleare.

România socialistă, în cadrul politicii sale generale de pace și colaborare, a acționat și acționează neabătut pentru întărirea încrederii și destinderii internaționale, pentru oprirea agravării situației mondiale, pentru dezarmare și neamplasarea de noi rachete nucleare în Europa. Împreună cu întregul popor, oamenii de știință și cultură români participă activ la inițiativele și acțiunile României pentru pace și dezarmare, la marile manifestări ale maselor populare, care dau expresie voinței întregii noastre națiuni de a-și aduce contribuția activă la eforturile popoarelor lumii pentru pace și dezarmare, pentru preîntîmpinarea unui război nuclear nimicitor.

Noi considerăm că, în actualele împrejurări internaționale, toate forțele iubitoare de pace, indiferent de concepțiile lor politice și filozofice, trebuie să-și unească rîndurile și să acționeze cu cea mai mare hotărîre împotriva înarmărilor, pentru o politică nouă, de destindere, colaborare și pace. Este necesar ca acum, înainte de a fi prea tîrziu, înainte de a începe să cadă bombele nimicitoare, să se facă totul pentru oprirea amplasării rachetelor, pentru retragerea și distrugerea celor existente, pentru realizarea unui echilibru militar la nivelul cel mai scăzut al armamentelor. Europa — care a dat și dă atît de mult civilizației umane — trebuie să devină o Europă unită, a păcii și colaborării, fără arme nucleare!

Deși situația internațională este deosebit de gravă și complexă, avem convingerea că popoarele dispun de capacitatea necesară și pot, acționînd unite, să asigure triumful luptei pentru pace, pentru dezarmare, pentru înlăturarea pericolului unui război nuclear. Sîntem încredințați că, în acest cadru, acțiunea unită a oamenilor de știință și cultură va putea aduce o contribuție deosebit de importantă.

Cu această convingere, urez succes lucrărilor Simpozionului Internațional Pugwash și îmi exprim dorința ca el să se înscrie ca o importantă contribuție a oamenilor de știință și cultură la eforturile popoarelor pentru destindere, pentru dezarmare, pentru pace și înțelegere în întreaga lume.

NICOLAE CEAUȘESCU

Înaltă și unanimă apreciere a strălucitelor rezultate ale vizitelor întreprinse de tovarășul Nicolae Ceaușescu, împreună cu tovarășa Elena Ceaușescu, în Malta, Egipt, Sudan și Cipru

TELEGRAME ADRESATE TOVARĂȘULUI NICOLAE CEAUȘESCU

PAGINA A III-A

65 de ani de la făurirea statului național unitar român
UNIREA – NĂZUINȚA FIERBINTE A ÎNAINTAȘILOR

Unirea — dorul cel mare al generațiilor succedate de-a lungul secolelor de frămîntată și dramatică istorie românească — a fost hotărîtă și înfăptuită prin voința întregului nostru popor — muncitori, țărani, intelectuali — în neuitata zi de 1 Decembrie 1918, pe Cîmpul lui Horea, la Alba Iulia. **„O nație de frați, de cetățeni liberi, aceasta este, români, sfînta și marea faptă!"** — exprimase strălucit Nicolae Bălcescu gîndul de unire a celor trei țări române în anii revoluției de la 1848.

„Sfînta și marea faptă" istorică de acum 65 de ani — ne spun toate mărturiile din cronica de aur a țării — nu a fost rodul unor împrejurări întîmplătoare, nu a fost un dar primit din afară, la masa tratativelor bazate pe conjuncturi politice, ci rezultatul luptelor pentru existența ființei noastre naționale purtate timp de sute și sute de ani de cele mai înaintate forțe ale societății, de clasa muncitoare, țărănime, intelectualitate, de toți locuitorii care trăiau, vorbeau și simțeau românește, în vatra străveche românească. De aceea, mîndri de contribuția majoră a clasei muncitoare la realizarea actului Unirii, militanții socialiști exprimau, în acele clipe de profundă semnificație politică, ideea că **„România nouă de astăzi trebuie să devină România socialistă de mîine!"**. Era, în această idee generoasă, vizionară, adîncă iubire de țară, pe care, cu eroism, a slujit-o apoi partidul comuniștilor, moștenitorul celor mai nobile năzuințe ale poporului nostru, împlinind și depășind cu mult visul înaripat de libertate și dreptate al înaintașilor, construind o țară socialistă în care unitatea și frăția tuturor oamenilor muncii, fără deosebire de naționalitate, au fost așezate ca temelie de granit a realizării epocii de aur — comunismul — pe pămîntul românesc.

Istorie glorioasă, plină de învățăminte, pe care o cinstim unindu-ne și mai strîns în jurul Partidului Comunist Român, al secretarului său general, tovarășul Nicolae Ceaușescu, președintele Republicii, consacrîndu-ne întreaga energie și forța de creație propășirii patriei pe noi culmi de civilizație și progres, fortificîndu-i, prin munca noastră avîntată, dăruită, libertatea și independența. E cel mai înalt omagiu al generației noastre dedicat generației Unirii.

Pagina specială ce se publică în interiorul ziarului este consacrată acestor mărturii, păstrate cu respect nesfîrșit în Muzeul de istorie al Aradului. Al Aradului care, în acea toamnă pregătitoare a Marii Adunări Naționale de la Alba Iulia, s-a dovedit a fi un adevărat centru nervos, declanșator al tuturor acțiunilor menite să catalizeze energiile, simțămintele, gîndurile și fapta românească pentru a transforma în realitate năzuința fierbinte a întregului nostru popor.

PAGINA A IV-A

SĂ CUNOAȘTEM ȘI SĂ APLICĂM LARG EXPERIENȚA ÎNAINTATĂ — RODUL CEL MAI PREȚIOS AL AGRICULTURII SOCIALISTE

Producțiile superioare — dovezi concludente ale muncii pline de răspundere și exigență

ÎNSEMNĂRI DIN JUDEȚUL TIMIȘ

Timișul este județul cu cea mai mare suprafață agricolă din țară — peste 700 000 hectare. Ca atare, el deține locul intîi în ce privește ponderea în producția globală agricolă a țării, în producția totală de grîu, orz, porumb și sfeclă de zahăr, precum și în efectivele totale de porcine și în producția totală de carne. Ce a însemnat practic anul 1983, sub aspectul producțiilor obținute, pentru agricultorii din acest județ ?

După ce, cîțiva ani la rînd, rezultatele din agricultura județului Timiș nu s-au situat la nivelul potențialului de care dispune, în acest an, producțiile obținute în sectorul vegetal sînt cele mai mari din istoria județului. Se poate aprecia că prin aceste rezultate județul se situează din nou pe un loc de frunte în agricultura țării.

Producțiile obținute și cantitățile de produse livrate la fondul de stat în anul 1983

Cultura	Producția medie — în kg la hectar —		Livrări la fondul de stat — în tone —	
	Plan	Realizat	Plan	Realizat
Grîu	3 700	3 834	412 800	470 200
Orz	4 240	4 299	28 000	42 477
Orzoaică	3 310	3 756	4 500	7 683
Porumb	4 450	4 500	230 400	236 000
Orez	3 800	4 750	1 200	1 900
Legume (total)	20 200	23 593	200 220	210 040

Sporuri însemnate de recoltă față de anii anteriori s-au obținut însă și la celelalte culturi. Demn de remarcat este însă faptul că multe unități agricole au obținut producții cu mult mai mari decît media pe ansamblul județului. Astfel, la grîu, C.A.P. Topolovățu Mare a realizat 6 805 kg la hectar, C.A.P. Dinias — 6 763 kg, C.A.P. Nerău — 6 352 kg și I.A.S. Grabați — 6 030 kg, la orz C.A.P. Peciu Nou a realizat 7 903 kg la hectar, C.A.P. Nerău — 7 370 kg, C.A.P. Jimbolia — 7 300 kg și I.A.S. Variaș — 6 562 kg, iar la porumb C.A.P. Topolovățu Mare a obținut un adevărat record în materie — 16 364 kg boabe, în fizic, la hectar, C.A.P. Dinias — 11 128 kg, C.A.P. Hitias — 10 629 kg, C.A.P. Peciu Nou — 9 102 kg și I.A.S. Recaș — 8 050 kg. Sînt producții foarte bune dacă ținem seama că ele au fost realizate în condiții de neirigare.

Producțiile sporite au făcut posibil ca unitățile agricole din județ să livreze în acest an la fondul de stat peste 756 000 tone de grîu, orz, orzoaică și porumb, cu 81 000 tone peste prevederi. În total, livrările la fondul de stat și în contul F.N.C. se ridică la aproape 1,4 milioane tone de cereale.

Care sînt resorturile acestor rezultate cu adevărat valoroase ? În ce direcții au acționat organizațiile de partid, cooperatorii, mecanizatorii, specialiștii și ceilalți oameni ai muncii de la sate pentru obținerea de producții sporite în acest an ?

Un program care a determinat o substanțială îmbunătățire a activității din agricultură

„Criticile îndreptățite făcute de secretarul general al partidului, tovarășul Nicolae Ceaușescu, în legătură cu rezultatele necorespunzătoare din ultimii ani din agricultura județului Timiș — ne-a spus tovarășul Cornel Pacoste, prim-secretar al Comitetului județean Timiș al P.C.R. — au constituit pentru noi, comuniștii, pentru toți lucrătorii ogoarelor, un îndemn la o analiză exigentă și responsabilă a neajunsurilor ce s-au manifestat în acest sector de activitate, pentru stabilirea măsurilor ce se impuneau în vederea înlăturării lor radicale. Programul de măsuri stabilit cu acest prilej și aprobat de conducerea partidului a reprezentat, în ultimii doi ani, pentru toate organizațiile de partid și pentru toate unitățile agricole, un program concret de acțiune. Acest program prevede executarea unor ample lucrări de îmbunătățiri funciare pentru ridicarea potențialului productiv al pămîntului, asigurarea unei baze tehnice și materiale corespunzătoare, îmbunătățirea structurii plantelor cultivate și a amplasării acestora pe cele mai favorabile terenuri, folosirea numai de semințe valoroase, de soiuri și hibrizi de mare productivitate și creșterea accentuată a producției zootehnice prin furajarea rațională, selecția și ameliorarea efectivelor de animale. Prin aplicarea măsurilor cuprinse în acest program, a căror materializare continuă, putem aprecia că anul 1983, deși nefavorabil din punct de vedere al condițiilor climatice, a reprezentat un succes, o cotitură radicală în activitatea din agricultura județului nostru".

Ample lucrări de îmbunătățiri funciare

Doar un sfert din suprafața agricolă a județului Timiș o reprezintă solurile de cea mai bună calitate. Diferența este formată din terenuri afectate puternic de excesul de umiditate și fenomene de eroziune, din sărături și soluri acide, care necesită ample lucrări de îmbunătățiri funciare pentru a fi puse pe deplin în valoare. Se poate spune că întregul județ a devenit un vast șantier de îmbunătățiri funciare. În acest cincinal, pe lîngă amenajările existente, se vor executa sisteme noi de desecare pe încă 50 845 hectare, ceea ce va face ca întreaga suprafață afectată de excesul de umiditate să fie scoasă de sub influența acestui fenomen păgubitor. Totodată, pe mari suprafețe au fost efectuate ample lucrări agropedoameliorative — scarificări, afînări profunde, administrarea de amendamente și de îngrășăminte organice — pentru ridicarea potențialului productiv al solurilor sărace.

La executarea lucrărilor de îmbunătățiri funciare, în afară de mijloacele mecanice, au fost mobilizate importante forțe umane. Comitetele comunale de partid, consiliile populare și organizațiile de partid din unitățile agricole au desfășurat o susținută muncă politică și organizatorică, asigurînd participarea largă a cooperatorilor și celorlalți cetățeni din comune la lucrările de desecare, irigații sau combatere a eroziunii solului. Înfăptuirea programului județean de îmbunătățiri funciare a devenit astfel o cauză a tuturor locuitorilor de la sate, a întregului județ.

Cultura potrivită pe solul potrivit, semințe de bună calitate

Pentru valorificarea deplină a condițiilor naturale și social-economice, în baza programului stabilit pentru redresarea agriculturii județului, un colectiv lărgit de specialiști — de la organele agricole, din cercetare, învățămîntul superior și din producție — a întocmit o structură corespunzătoare a culturilor, atît sub aspectul plantelor celor mai favorabile, cît și al ponderii pe care s-o dețină fiecare ca suprafață. Această structură, potrivit căreia 30 la sută din suprafața arabilă este ocupată cu porumb, 40 la sută — cu cereale păioase, 14—15 la sută — cu plante tehnice și leguminoase, 11—12 la sută — cu plante furajere și 6—7 la sută — cu legume, cartofi și alte culturi, a fost realizată cu foarte mici diferențe față de prevederile propuse.

De mare importanță este faptul că sub conducerea biroului comitetului județean de partid, cadre din cercetare și învățămîntul superior, precum și specialiști cu experiență din unitățile fruntașe au făcut o amplasare judicioasă a culturilor în județ, stabilind patru zone de favorabilitate. Pornind de la importanța economică a cerealelor și de la cerința de a se realiza producții mari la aceste culturi, în zonele I și II de favorabilitate au fost amplasate 54,7 la sută din suprafața planificată cu grîu și 50 la sută din suprafața prevăzută cu porumb.

O serie de măsuri au vizat stabilirea celor mai corespunzătoare structuri de soiuri și hibrizi pentru fiecare cultură. Rezultatele obținute în cercetare și în producție au permis definitivarea structurii soiurilor și hibrizilor pentru cele patru zone de favorabilitate. Ceea ce a contribuit însă în mod hotărîtor la obținerea de producții sporite a fost folosirea numai de semințe de bună calitate, din categorii biologice superioare. Aceasta a fost posibilă prin organizarea temeinică a procesului de producere a semințelor. Bunăoară, pentru grîu, sămînța elită se produce la Stațiunea de cercetări agricole Lovrin, iar sămînța din înmulțirea I — în șapte unități agricole specializate.

Furajarea rațională, selecția și ameliorarea animalelor — factorii hotărîtori ai dezvoltării zootehniei

Comitetul județean de partid a acordat și acordă în continuare o atenție deosebită dezvoltării zootehniei. În acest scop, au fost elaborate programe speciale pentru fiecare specie de animale, cuprinzînd acțiuni concrete pentru creșterea natalității, asigurarea bazei furajere, intensificarea procesului de selecție, modernizarea fermelor și introducerea unor tehnologii avansate și de mare randament. Ca urmare a aplicării acestor măsuri, efectivele de animale existente la începutul lunii octombrie a acestui an au fost mai mari, față de aceeași perioadă a anului trecut, cu 200 bovine, 84 200 porcine și 34 400 ovine. Pentru intensificarea procesului de selecție și ameliorare a animalelor au fost înființate 19 ferme de selecție pentru taurine cu un efectiv de 21 700 vaci.

Ca urmare a furajării raționale și a bunei îngrijiri a animalelor, în nouă luni din acest an producția medie de lapte pe o vacă furajată a sporit cu 258 litri în I.A.S. și 155 litri în C.A.P., față de realizările aceleiași perioade a anului trecut. În mod corespunzător au crescut și livrările de produse animaliere la fondul de stat, care au fost mai mari cu 124 700 hl lapte de vacă și 13 500 tone carne.

★

Sînt numai cîteva dintre elementele și direcțiile de acțiune care au determinat rezultatele bune obținute în acest an de oamenii muncii din agricultura județului. De bună seamă, dezvoltarea experienței acumulate și aplicarea cu perseverență și răspundere a programului de măsuri stabilit constituie garanția sigură a valorificării la un nivel superior a potențialului economic al agriculturii județului, în scopul realizării de producții agricole vegetale și animale și mai mari.

Aurel PAPADIUC
Cezar IOANA

O sarcină economică majoră în industria constructoare de nave

REDUCEREA CONSUMULUI DE METAL

(Urmare din pag. I)

mult seama de regulile și schimbările intervenite pe plan internațional. Desigur că, totodată, este necesar ca și proiectanții să adopte cele mai moderne și eficiente soluții constructive. În general, la noi, prin concepție, dotarea navelor este mult prea încărcată. Se ține prea puțin seama de specificul diferitelor tipuri de nave, de mărfurile care urmează să fie transportate. Fiecare specialist — și din proiectare, și de la Registrul Naval, cu care dealtfel colaborăm bine — vrea parcă să se superasigure, să mai pună o grindă, o întărîtură, o instalație în plus. Mai mult, Registrul Naval Român modifică unele cerințe la navele la care și-a dat odată avizul și pentru care pe șantier s-a făcut aprovizionarea tehnico-materială.

— Interesant ceea ce spuneți, dar parcă puțin prea general...

— Cablurile electrice pentru navele tip Liner de 15 000 tdw, de exemplu, le-am aprovizionat din țară în conformitate cu regulile stabilite de Registrul Naval Român în momentul începerii construirii acestei serii de nave. Anul trecut, Registrul Naval a cerut însă ca pe nave să se instaleze cabluri ignifuge sau să se ia măsuri suplimentare de protecție : să se facă treceri rezistente la foc prin pereți și punți, cablurile să fie puse în cutii metalice sau vopsite ignifug. Din calculele făcute rezultă că pentru protecția cablurilor s-ar consuma în plus circa 12 tone de metal la fiecare navă. Iar exemple asemănătoare se pot da și pentru alte materiale sau chiar instalații. Ce să facem acum cu materialele aprovizionate ? Să le lăsăm în magazie și să procurăm altele sau să consumăm metal și vopsele în plus pentru a le putea pune în operă ?

Întrebări se pot pune multe. În fond, sigur că nu este normal ca unele materiale aprovizionate cu toate certificatele necesare la un moment dat să nu mai poată fi folosite acum decît cu cheltuieli suplimentare. Dar pe de altă parte, cum se face că nimeni nu se alertează pentru faptul că se mențin și se lucrează după proiecte tehnice de nave care conduc la consumuri suplimentare de zeci și sute de tone de metal?

„Noi realizăm proiectele pentru fiecare tip de navă, dar nu mai urmărim după aceea consumurile materiale atît timp cît se menține în fabricație seria respectivă" — ne spunea tovarășul **Lucian Aburei**, directorul tehnic al ICEPRONAV.

Și, într-adevăr, aveam să aflăm că proiectul românesc al navelor tip „ro-ro" este din anul 1978, perioadă din care nu s-a întreprins nimic pentru reducerea greutății nete a acestor nave. **Să ne mai mirăm atunci că același tip de navă construit după un proiect străin are o greutate netă cu 35 la sută mai mică ?** În relațiile dintre proiectanți, constructori, furnizorii de materiale sau instalații și beneficiari există prin urmare un viciu de fond, o anumită inerție în virtutea căreia un anumit tip de navă odată ieșit de pe planșetă va purta pe mări și oceane o cantitate de metal care, în mod categoric, ar putea să fie redusă în timp, odată cu progresul tehnic înregistrat în siderurgie, în construcția de motoare, în electrotehnică și alte domenii de activitate.

Insistăm asupra acestui exemplu deoarece el evidențiază o anumită mentalitate, pune în relief consecințele felului în care se desfășoară uneori activitatea de proiectare și construcție a navelor. Acest exemplu nu este însă izolat. **Chiar și pe șantier există încă posibilități nevalorificate de folosire mai rațională a metalului.** În anul 1981, cînd s-a construit primul Liner de 15 000 tdw, la Șantierul naval din Galați s-au consumat pentru această navă 5 509 tone de laminate finite pline din oțel, cu circa 300 tone mai puțin decît normele de consum prevăzute. În primul an de fabricație s-a realizat, prin urmare, o economie considerabilă de metal. Iată însă că, în acest an, la nava cu nr. 4 s-au consumat 5 507 tone de laminate, deci cu numai două tone mai puțin decît în urmă cu doi ani. Aceasta să fie oare eficiența nenumăratelor măsuri care ni s-a spus că au fost luate în ultimii ani pe șantier pentru reducerea consumului de metal ?

Realitatea este că **și prin proiectare și prin mai buna organizare a muncii pe șantier se pot realiza importante economii de metal.** Numai că, sub motivul respectării cerințelor Registrului Naval Român, atît proiectanții, cît și constructorii caută adeseori scuze pentru acoperirea neajunsurilor din propria activitate. La ICEPRONAV ni s-au prezentat parametrii noului tip de cargou universal de 15 000 tdw, cu care va fi dotată flota noastră în continuare în locul Liner-ului de 15 000 tdw. Fără îndoială, noul tip de navă, al cărui proiect a și fost transmis șantierelor navale din Brăila, Galați și Tulcea, prezintă multe avantaje. Consumul prevăzut de laminate finite pline din oțel urmează să fie însă de... 5 510 tone. Adică mai mult decît se consumă în prezent la Șantierul naval Galați pentru vechiul tip de navă. Se poate spune totuși că, față de norma de consum stabilită pentru primul Liner construit în 1981, care era de 5 800 tone, acum s-a prevăzut o normă de consum mai mică și, la fel ca în urmă cu doi ani, în execuția navelor se vor putea realiza noi economii de metal. Numai că această reducere a normelor de consum are la bază creșterea coeficientului de utilizare a laminatelor finite pline din oțel și reducerea pierderilor tehnologice. Adică tocmai măsurile luate încă de acum doi ani pe șantier. Altfel spus, acum s-a prevăzut și pe hîrtie ceea ce în producție s-a realizat de mult. Oare de vină să fie tot regulile Registrului Naval Român pentru această „reținere" a proiectantului de a încerca să reducă, fie și cît de puțin, prin soluții originale, consumul de metal?

— La ora actuală avem acorduri de cooperare cu 22 societăți de clasificare din lume, ne precizează tovarășul **Nicolae Zamfir**, director adjunct al Registrului Naval Român. Prin întreaga activitate pe care o desfășurăm sîntem preocupați de perfecționarea continuă a cerințelor tehnice din regulile registrului. Această perfecționare se realizează prin cercetări elaborate cu forțe proprii, printr-o largă colaborare cu institute de specialitate sau organizații similare atît din țară, cît și din străinătate. Cerințele regulilor din Registrul Naval Român sînt la ora actuală foarte apropiate de ale celorlalte societăți de clasificare din lume. În cazul cablurilor electrice, pentru a mă referi la una din problemele ridicate, am solicitat să se aplice o vopsea protectoare împotriva focului sau să se găsească soluții constructive pentru împiedicarea răspîndirii incendiului. Nu este deloc o problemă complicată, dar care nu poate fi tratată cu ușurință. Noi cerem minimul necesar. Intervin însă o serie de alte cereri ale beneficiarului. Apoi, unele echipamente realizate de unele întreprinderi sînt încă grele și voluminoase, ceea ce face să crească consumul de metal, greutatea netă a navelor. Cert este că **prin proiectarea navelor, consumul de metal se poate reduce mult.** Noi analizăm orice propunere. Este necesar însă să se întocmească proiecte bine studiate, iar soluțiile propuse să fie susținute din punct de vedere tehnic. Există și cadrul necesar în care se pot discuta toate aceste probleme. Anual, Registrul Naval Român organizează patru consfătuiri pe teme cum sînt : calculele hidrodinamice și structuri ; partea electrică și electrotehnică ; mașini, instalații și automatizări ; materiale, suduri, control nedestructiv, conteinere — consfătuiri la care sînt invitați toți factorii implicați în construcția de nave din economia națională. Numai că, din păcate, specialiștii nu prea participă la aceste consfătuiri. Or, sînt nenumărate probleme ce trebuie discutate și rezolvate operativ. Pentru a da un exemplu, într-un timp record trebuie să se asimileze nu mai puțin de 191 echipamente electronice și electrotehnice, care condiționează activitatea în întreaga industrie constructoare de nave. Registrul Naval Român nu respinge aprioric nici o propunere de reducere a consumurilor materiale, de creștere a eficienței în construcția de nave. **Fiecare soluție trebuie să fie însă fundamentată din punct de vedere tehnic.**

Pot fi deci mai ușoare navele românești ? Da, acesta este răspunsul categoric judecînd după faptele prezentate. Pentru a se atinge însă acest obiectiv **se impune o participare mai activă, plină de dăruire, o colaborare strînsă a tuturor factorilor implicați în realizarea navelor românești: de la proiectanți pînă la constructori și de la specialiștii de la Registrul Naval Român pînă la furnizorii de utilaje și instalații.** Se pare însă că este mai ușor să se privească în curtea vecinului și să i se spună lui ce trebuie să facă, decît să se pună ordine în propria gospodărie. Așa cum rezultă din ancheta întreprinsă, direct sau indirect, constructorii dau vina pe proiectanți, proiectanții pe regulile din Registrul Naval, Registrul Naval pe proiectanți și furnizorii de instalații. În mod categoric, toți cei cu care am discutat au perfectă dreptate. Dar tocmai acest fapt dovedește o dată în plus că toți factorii implicați în realizarea navelor românești trebuie să colaboreze mai strîns, să dea dovadă de mai mult interes și operativitate, să fie realmente interesați în unirea eforturilor pentru reducerea consumului de metal. Paginile ziarului nostru rămîn deschise în continuare oricărei propuneri și inițiative, oricărei dezbateri care să contribuie la reducerea consumurilor materiale și îndeosebi de metal, la creșterea eficienței economice în industria constructoare de nave din țara noastră.

VIBRANT ECOU AL MOBILIZATOARELOR CHEMĂRI ALE TOVARĂȘULUI NICOLAE CEAUȘESCU, AL APELULUI FRONTULUI DEMOCRAȚIEI ȘI UNITĂȚII SOCIALISTE

Prin forța unită a popoarelor — lichidarea armelor nucleare, apărarea păcii în Europa și în întreaga lume!

ADUNĂRI ALE OAMENILOR MUNCII

Ieri, la adunarea oamenilor muncii din sectorul 4 al Capitalei Foto : S. Cristian

„Există încă posibilitatea unui acord pentru oprirea amplasării noilor rachete, pentru retragerea și distrugerea celor existente"

În Parcul Tineretului, circa 30 000 de oameni ai muncii din **sectorul 4 București** — muncitori, ingineri și tehnicieni, cercetători și elevi — s-au reunit, vineri, într-o mare și vibrantă adunare populară consacrată dezarmării și păcii. Participanții la adunare și-au exprimat adeziunea deplină la politica internă și externă a partidului și statului nostru, față de noile inițiative și demersuri, profund umaniste, ale tovarășului Nicolae Ceaușescu.

În cuvîntul său, tovarășul Nicolae Bica, președintele Consiliului F.D.U.S. al sectorului 4, a relevat că se impun acțiuni hotărîte din partea guvernelor și a liderilor politici, dar și a opiniei publice, pentru a determina trecerea la dezarmare, și în primul rînd la dezarmarea nucleară. Există încă posibilitatea unui acord pentru oprirea amplasării în Europa a noilor rachete, pentru retragerea și distrugerea celor existente.

Țesătoarea Niculescu Eugenia, Erou al Muncii Socialiste, a spus : Ne exprimăm dorința noastră fierbinte de pace, de a ne crește în liniște copiii, de a asigura fericirea căminelor. Inițiativele și propunerile președintelui Nicolae Ceaușescu privind neamplasarea rachetelor cu rază medie de acțiune în Europa, înghețarea bugetelor militare și crearea de zone lipsite de arme nucleare, pe care le aprobăm și le susținem cu toată hotărîrea, exprimă voința noastră, a întregii țări.

La rîndul său, Ioniță Năstase, reprezentant al oamenilor muncii de la Întreprinderea de mașini grele București, a spus : Cerem în mod ferm guvernelor și liderilor politici să nu accepte ca pe teritoriul țărilor lor să fie amplasate arme nucleare, care pun în pericol viața propriilor popoare, dar și a altor popoare, cerem să se adopte măsuri hotărîte care să determine trecerea neîntîrziată la dezarmare.

Vorbind în numele cercetătorilor și proiectanților din acest sector, Virgil Dobre, directorul general al I.S.P.I.F., a arătat : Hotărîți să ne dedicăm întreaga noastră capacitate creatoare întăririi patriei, civilizației și progresului omenirii, cerem tuturor oamenilor de știință de pretutindeni să-și consacre talentul și energiile creatoare exclusiv în slujba păcii, să lupte împotriva războiului. Oamenii muncii din institutele de cercetări din sectorul 4 susțin din toată inima activitatea Comitetului Național Român „Oamenii de știință și pacea", condus în mod strălucit de tovarășa academician doctor inginer Elena Ceaușescu.

Într-o atmosferă de vibrantă angajare patriotică, participanții la adunare au adresat o telegramă **tovarășului Nicolae Ceaușescu**, în care, printre altele, se spune :

Evoluția vieții internaționale din ultima vreme confirmă întru totul capacitatea dumneavoastră excepțională de a anticipa desfășurarea evenimentelor, demonstrează încă o dată clarviziunea de care dați dovadă în aprecierea și rezolvarea marilor probleme cu care se confruntă omenirea. Oamenii muncii din sectorul 4 al Capitalei dau o înaltă apreciere rezultatelor vizitelor pe care le-ați efectuat împreună cu tovarășa Elena Ceaușescu în țări din sudul Europei și din Africa, vizite care, în actualul context internațional, capătă noi dimensiuni politice, înscriindu-se ca o contribuție importantă la înțelegerea și cooperarea între popoarele lumii.

„Avem un măreț program de înflorire a patriei — și avem nevoie de pace"

Ieri, pe marea platformă industrială a **municipiului Buzău** a avut loc un impresionant miting consacrat păcii și dezarmării, la care au participat circa 100 000 de oameni ai muncii din întreprinderi și unități economice, cadre didactice și elevi, lucrători din unități comerciale, meșteșugari, pensionari, gospodine, inclusiv navetiști din localitățile învecinate. A fost reafirmată, cu acest prilej, adeziunea deplină la politica internă și externă a partidului și statului nostru.

Mitingul a fost deschis de Petra Cloșt, secretar al comitetului municipal al P.C.R., președinta comitetului municipal al F.D.U.S., care a spus : „Alături de întregul nostru popor, noi, cei care trăim și muncim în acest oraș renăscut grație politicii înțelepte și clarvăzătoare a partidului și statului nostru, susținem din toată inima inițiativele de pace ale secretarului general al partidului, tovarășul Nicolae Ceaușescu, și spunem un NU răspicat politicii de înarmare nucleară și un DA hotărît păcii, colaborării și prieteniei cu toate statele lumii". La rîndul său, primarul municipiului Buzău, Constantin Dochia, în numele celor peste 126 000 de buzoieni, a făcut un apel la înțelepciunea conducătorilor tuturor statelor de a opri aberanta cursă a înarmărilor, acum, pînă nu este prea tîrziu, și a exprimat hotărîrea fermă a acestora de a-și spori eforturile pentru biruința cauzei păcii, înțelegerii și prieteniei între toate popoarele lumii. Noi, cei peste 16 000 de pionieri buzoieni — a spus Liana Nițu, elevă în clasa a II-a la Școala generală nr. 12, ne angajăm pe frontul învățăturii : Să descifrăm al meseriei rost / În cartea tehnicii și a naturii / Jurăm pe tricolor, jurăm pe carte / Și pe unelte și pe flori jurăm / Cu piepturi tinere să apărăm / A păcii lume minunată.

În numele acelorași sentimente înălțătoare, al dorinței arzătoare de a se instaura pacea pe planeta noastră au vorbit și Lucian Olteanu, președintele comitetului județean pentru apărarea păcii, Camelia Racoți, președinta comitetului municipal al O.D.U.S., Ion Nicolae, prim-secretar al comitetului municipal al U.T.C., Marin Tănase, președintele comisiei municipale de Cruce Roșie, Șerban Cuza, președintele consiliului municipal al sindicatelor, și Dima Stamate, protopop al protoeriei Buzău.

În telegrama adresată **tovarășului Nicolae Ceaușescu** se spune, între altele :

Luptînd pentru pace, înțelegem că ne apărăm dreptul la viață, la viitor, ne apărăm cuceririle și idealurile noastre, demnitatea de a fi oameni. Vă asigurăm, mult iubite și stimate tovarășe Nicolae Ceaușescu, că noi, oamenii muncii din municipiul Buzău, vom acționa cu toată responsabilitatea muncitorească, vom fi în primele rînduri în activitatea desfășurată pentru traducerea în practică a prevederilor programului partidului, a istoricelor hotărîri adoptate de Congresul al XII-lea și Conferința Națională ale partidului.

Întregul popor român — cu fermitate, pentru dezarmare

În afară de adunările și mitingurile despre care publicăm relatările alăturate, în municipii, în alte orașe, în comune, în întreprinderi și instituții din întreaga țară continuă să se desfășoare numeroase adunări care dau expresie voinței ferme de pace și dezarmare a întregului popor român.

● În **municipiul Ploiești** peste 50 000 de oameni ai muncii — constructori de utilaj petrolier, petrochimiști, rafinori, textiliști — au luat parte la mitingul pentru dezarmare și pace.

● În **municipiul Galați** a avut loc un mare miting cu participarea a peste 40 000 de oameni ai muncii.

● La marea adunare pentru pace din **municipiul Pitești** și-au dat întîlnire 50 000 de oameni ai muncii din toate domeniile de activitate.

● În **municipiul Satu Mare**, 40 000 de oameni ai muncii — români, maghiari, germani — au luat parte la mitingul pentru dezarmare și pace.

● La mitingul ce a avut loc în **municipiul Sibiu** au participat peste 60 000 de oameni ai muncii.

● Peste 20 000 de persoane au participat la adunarea populară din **municipiul Bacău.**

● O mare adunare populară, reunind mii de oameni ai muncii — români, germani, maghiari — a avut loc în **municipiul Brașov.**

● Dorința fierbinți de a se face totul pentru încetarea cursei înarmărilor i-au dat glas peste 30 000 de locuitori ai **municipiului Suceava.**

● Aproape 5 000 de locuitori ai celor 14 sate componente ale comunei **Scornicești**, județul Olt, au luat parte la adunarea populară pentru pace.

● Elevii și cadrele didactice de la **Liceul „Mihai Viteazul"** din Capitală au dat o înaltă apreciere, în cadrul unei vibrante adunări, inițiativelor de pace ale țării noastre.

Asemenea adunări au mai avut loc la **Călărași, Giurgiu, Slobozia, Sinaia, Olănești, Sighișoara, Sfîntu Gheorghe, în Sectorul agricol Ilfov** etc.

Cu prilejul adunărilor au fost trimise scrisori ambasadelor U.R.S.S. și S.U.A. la București, ambasadelor tuturor statelor europene, precum și mesaje către Organizația Națiunilor Unite, în care se adresează chemarea de a se întreprinde acțiuni pentru curmarea cursei înarmărilor, în primul rînd a celor nucleare, pentru înfăptuirea dezarmării și asigurarea păcii.

Înaltă şi unanimă apreciere a strălucitelor rezultate ale vizitelor întreprinse de tovarăşul Nicolae Ceauşescu, împreună cu tovarăşa Elena Ceauşescu, în Malta, Egipt, Sudan şi Cipru

Telegrame adresate tovarăşului Nicolae Ceauşescu

Vă sîntem profund recunoscători, mult iubite tovarăşe secretar general, pentru rezultatele fructuoase cu care s-au materializat dialogurile cu conducătorii statelor vizitate — se relevă în telegrama **COMITETULUI JUDEŢEAN CARAŞ-SEVERIN AL P.C.R.** Împreună cu întregul nostru popor, dăm cea mai înaltă aprobare documentelor comune, acordurilor şi înţelegerilor convenite, în care sînt sintetizate obiectivele şi căile dezvoltării pe multiple planuri a relaţiilor de prietenie şi colaborare dintre România şi statele vizitate. Făcîndu-ne mesagerii sutelor de mii de locuitori ai judeţului, care, într-o impresionantă unitate de voinţă şi acţiune au participat, în aceste zile, la adunări şi mitinguri consacrate dezarmării şi păcii, desfăşurate în toate întreprinderile, instituţiile, în şcoli şi la sate, în oraşele Caraş-Severinului, exprimăm adeziunea fierbinte a comuniştilor, a tuturor oamenilor muncii faţă de poziţiile exprimate de dumneavoastră şi în cursul vizitelor efectuate, cu privire la modalităţile concrete de salvgardare şi întărire a păcii şi securităţii, de eliminare a actualei stări de încordare din viaţa internaţională.

Vă asigurăm că, urmînd cu nemărginită dragoste exemplul însufleţitor al întregii dumneavoastră activităţi, organizaţia judeţeană de partid, toţi oamenii muncii din Caraş-Severin — români, germani, sîrbi şi de alte naţionalităţi — vor face totul pentru a da viaţă sarcinilor ce ne revin din noile acorduri şi înţelegeri încheiate, întregii politici interne şi externe a partidului şi statului nostru.

Comuniştii, toţi oamenii muncii din judeţul Călăraşi au urmărit cu viu interes noua solie de pace, prietenie şi colaborare pe care, împreună cu tovarăşa Elena Ceauşescu, aţi dus-o în Malta, Egipt, Sudan şi Cipru, dînd o înaltă expresie voinţei de colaborare bilaterală şi multilaterală a României socialiste, dorinţei poporului român de a munci şi trăi în pace şi bună înţelegere cu toate celelalte popoare ale lumii, de a-şi făuri în mod paşnic destinul socialist al ţării — se spune în telegrama **COMITETULUI JUDEŢEAN CĂLĂRAŞI AL P.C.R.**

Folosim acest prilej pentru a vă informa că, în aceste zile, oamenii muncii din judeţul Călăraşi muncesc cu sîrguinţă, în ordine şi disciplină, pentru finalizarea tuturor lucrărilor agricole de toamnă şi îndeplinirea prevederilor planului de producţie industrială, hotărîţi să îndeplinească în cele mai bune condiţii toate indicaţiile şi sarcinile pe care ni le-aţi dat.

Exprimîndu-ne, încă o dată, deplina adeziune la politica internă şi externă a partidului şi statului nostru, marea satisfacţie faţă de rezultatele strălucite ale acestor noi dialoguri la cel mai înalt nivel, purtate sub semnul participării active şi directe a tuturor statelor, indiferent de mărimea şi orînduirea lor, la soluţionarea problemelor internaţionale, vă asigurăm, mult stimate şi iubite tovarăşe Nicolae Ceauşescu, că vom milita neabătut pentru transpunerea în viaţă a politicii partidului nostru.

În telegrama **COMITETULUI JUDEŢEAN HARGHITA AL P.C.R.** se arată: Asemenea întregului nostru popor, comuniştii, toţi oamenii muncii români şi maghiari din judeţul Harghita au urmărit cu viu interes şi profundă satisfacţie desfăşurarea vizitelor oficiale de prietenie întreprinse de dumneavoastră, mult stimate şi iubite tovarăşe Nicolae Ceauşescu, împreună cu tovarăşa Elena Ceauşescu în Malta, Egipt, Sudan şi Cipru — eveniment memorabil în politica externă a ţării noastre. Acest nou itinerar de pace, înţelegere şi colaborare internaţională, manifestările de stimă cu care aţi fost înconjurat de populaţia ţărilor vizitate, ca şi aprecierile făcute la adresa politicii de pace a României au reliefat o dată mai mult înaltul prestigiu şi preţuirea de care vă bucuraţi pretutindeni în lume, ca eminent om de stat şi remarcabilă personalitate a vieţii contemporane. Ne-au umplut inimile de mîndrie patriotică interesul şi atenţia cu care sînt urmărite în toate ţările lumii dezvoltarea şi importantele realizări ale cercetării ştiinţifice din România, rodnica activitate desfăşurată de tovarăşa academician doctor inginer Elena Ceauşescu, căreia i-a fost decernat prestigiosul titlu de Doctor Honoris Causa al Universităţii din Malta. Vă asigurăm, mult iubite şi stimate tovarăşe secretar general, de adeziunea noastră deplină la politica înţeleaptă şi clarvăzătoare a partidului, al cărei strălucit strateg sînteţi, de hotărîrea noastră fermă de a intensifica eforturile pentru a ne spori contribuţia la înflorirea continuă a scumpei noastre patrii, România socialistă.

În telegrama **MINISTERULUI EDUCAŢIEI ŞI ÎNVĂŢĂMÂNTULUI** se spune: Ctitor şi arhitect de geniu al celei mai glorioase epoci din întreaga existenţă multimilenară a naţiunii, pe care pe drept cuvînt o numim „Epoca Ceauşescu", prin consecvenţa şi fermitatea cu care acţionaţi pentru împlinirea celor mai arzătoare năzuinţe ale poporului român, dumneavoastră, mult iubite şi stimate tovarăşe Nicolae Ceauşescu, v-aţi impus în conştiinţa întregii umanităţi ca o proeminentă personalitate a vieţii politice contemporane. Noul itinerar de pace şi prietenie a reprezentat o elocventă mărturie în acest sens. Cu deosebită mîndrie am urmărit în cursul vizitei momentul conferirii tovarăşei academician doctor inginer Elena Ceauşescu a titlului de Doctor Honoris Causa al Universităţii din Malta, elocventă expresie a înaltei aprecieri de care se bucură întreaga sa activitate de eminent savant şi om politic, remarcabil reprezentant al ştiinţei din Republica Socialistă România. Permiteţi-ne să vă asigurăm, mult iubite şi stimate tovarăşe Nicolae Ceauşescu, de adeziunea deplină a comuniştilor, a tuturor oamenilor muncii din învăţămînt la întreaga politică internă şi externă a partidului şi statului nostru.

Comuniştii şi ceilalţi oameni ai muncii din **MINISTERUL INDUSTRIEI UŞOARE**, animaţi de cele mai alese sentimente de fierbinte dragoste şi nemărginită recunoştinţă faţă de neobosita dumneavoastră activitate în slujba intereselor vitale ale României socialiste, vă adresează profunde mulţumiri pentru rezultatele remarcabile obţinute în cursul noilor vizite oficiale de prietenie şi colaborare pe care le-aţi întreprins împreună cu mult stimata tovarăşă Elena Ceauşescu. Aceste vizite constituie o nouă şi elocventă afirmare a politicii externe clarvăzătoare, profund ştiinţifice a partidului şi statului nostru, a contribuţiei consecvente pe care România socialistă, prin proeminenta personalitate a dumneavoastră, o aduce pentru soluţionarea constructivă, în interesul tuturor ţărilor şi popoarelor, a marilor probleme de care depinde progresul omenirii contemporane. Am urmărit cu emoţie şi mîndrie patriotică căldura cu care aţi fost întîmpinaţi pe tot parcursul vizitelor, aprecierile deosebite rostite la adresa ilustrei dumneavoastră activităţi interne şi internaţionale, stima de care se bucură pe meleagurile străine tovarăşa Elena Ceauşescu, remarcabilă personalitate internaţională, savant de reputaţie mondială, care aduce un aport deosebit la înfăptuirea politicii interne şi externe a partidului şi statului nostru, la promovarea păcii şi înţelegerii între popoare. Exprimăm angajamentul ferm al oamenilor muncii din industria uşoară de a transpune neabătut în viaţă politica internă şi externă a Partidului Comunist Român.

Comuniştii, noi toţi cei care trăim şi muncim pe străvechile meleaguri ale judeţului Hunedoara, asemenea întregului nostru popor, am urmărit cu aleasă şi profundă satisfacţie, cu sentimente de mîndrie patriotică desfăşurarea vizitelor pe care dumneavoastră, mult iubite tovarăşe Nicolae Ceauşescu, împreună cu mult stimata tovarăşă Elena Ceauşescu, le-aţi efectuat în Malta, Egipt, Sudan şi Cipru, vizite care au însemnat o nouă şi strălucită solie românească de pace, prietenie şi colaborare dintre România socialistă şi ţările vizitate, dintre ţara noastră şi popoarele lumii întregi — se subliniază în telegrama **COMITETULUI JUDEŢEAN HUNEDOARA AL P.C.R.** Primirea deosebit de călduroasă, ambianţa sărbătorească, ospitalitatea, înalta stimă şi respectul profund cu care aţi fost înconjurat pretutindeni au evidenţiat încă o dată, cu toată tăria, înalta consideraţie şi preţuire de care vă bucuraţi pe toate meridianele globului, dumneavoastră, conducătorul iubit al României socialiste, militantul neobosit pentru împlinirea năzuinţelor de progres şi dezvoltare paşnică, de libertate şi pace pe planeta noastră. Ni s-au umplut inimile de bucurie că, alături de dumneavoastră, mult stimata tovarăşă Elena Ceauşescu a fost înconjurată cu cele mai alese sentimente de consideraţie şi preţuire. Acordarea titlului de Doctor Honoris Causa al Universităţii din Malta, întîlnirile şi convorbirile purtate cu oameni de ştiinţă din ţările vizitate fac dovada înaltei aprecieri de care se bucură ştiinţa românească, activitatea savantului de reputaţie mondială, academician doctor inginer Elena Ceauşescu.

Comuniştii, toţi oamenii muncii din judeţul Ialomiţa au urmărit cu deosebit interes şi profundă satisfacţie noul şi rodnicul itinerar al păcii pe care l-aţi întreprins, împreună cu tovarăşa Elena Ceauşescu, contribuţie remarcabilă la întărirea relaţiilor multilaterale ale României cu ţările vizitate — se spune în telegrama **COMITETULUI JUDEŢEAN IALOMIŢA AL P.C.R.** Primirea entuziastă ce v-a fost rezervată pe întregul parcurs al vizitei, rezultatele deosebit de rodnice ale convorbirilor oficiale purtate cu conducătorii acestor ţări, înţelegerile la care aţi ajuns constituie tot atîtea dovezi ale creşterii prestigiului României în lume, care, prin glasul cel mai autorizat, prin neobosita dumneavoastră activitate pe plan internaţional, este cunoscută pe toate meridianele globului ca participantă activă la rezolvarea marilor probleme ale contemporaneităţii, la edificarea unei lumi a păcii, înţelegerii şi încrederii între popoare.

Toţi cei ce trăim şi muncim în Bărăganul ialomiţean ne exprimăm profundul ataşament la politica internă şi externă a partidului şi statului nostru, deplinul nostru acord şi adînca recunoştinţă faţă de tot ceea ce întreprindeţi spre binele şi fericirea poporului nostru, asigurîndu-vă, mult iubite şi stimate tovarăşe secretar general, că vom depune toate eforturile pentru înfăptuirea neabătută a măreţelor obiective stabilite de Congresul al XII-lea şi Conferinţa Naţională ale partidului.

Conducerea **COMITETULUI DE STAT AL PLANIFICĂRII**, comitetul de partid, comuniştii, ceilalţi lucrători din instituţia noastră au urmărit cu profundă mîndrie primirea deosebit de cordială şi entuziastă, manifestările pline de căldură, stimă şi dragoste de care v-aţi bucurat din partea înaltelor personalităţi ale vieţii politice şi populaţiei din aceste ţări. Rezultatele fructuoase ale convorbirilor purtate, concretizate într-o serie de documente de mare importanţă politică, deschizătoare de noi orizonturi pentru dezvoltarea continuă a relaţiilor ţării noastre cu statele vizitate, constituie o contribuţie valoroasă a dumneavoastră personal şi a ţării noastre la politica de întărire a colaborării internaţionale, de consolidare a păcii şi securităţii în lume, a bunei înţelegeri pe plan mondial.

Exprimîndu-ne deplina adeziune la înţelegerile convenite, vă asigurăm, mult stimate şi iubite tovarăşe secretar general, de hotărîrea de a ne consacra întreaga capacitate de muncă pentru transpunerea neabătută în viaţă a obiectivelor şi sarcinilor stabilite de Congresul al XII-lea şi Conferinţa Naţională ale partidului, a valoroaselor dumneavoastră indicaţii pentru ridicarea României socialiste pe noi culmi de civilizaţie şi bunăstare.

Rezultatele deosebit de fructuoase ale vizitelor efectuate în cele patru ţări ne fac să trăim un puternic sentiment de mîndrie şi demnitate patriotică, se subliniază în telegrama colectivului de oameni ai muncii de la **ÎNTREPRINDEREA „23 AUGUST"**. Contactele şi dialogurile pe care le-aţi avut, precum şi înţelegerile încheiate au demonstrat, în mod strălucit, clarviziunea politicii externe a ţării noastre, au confirmat, încă o dată, adevărul că la înfăptuirea unui climat nou în viaţa internaţională, întemeiat pe ideile nobile ale păcii şi libertăţii, ale egalităţii în drepturi, sînt chemate să conlucreze toate statele, indiferent de mărimea lor. Exprimîndu-ne adeziunea totală faţă de politica internă şi externă a partidului şi statului nostru, vă asigurăm, stimate tovarăşe secretar general, că vom depune toate eforturile noastre în slujba realizării şi depăşirii sarcinilor economice ce ne revin din planul de stat pe anul 1983, răspunzînd prin fapte demne de colectivul nostru de muncă grijii deosebite pe care dumneavoastră ne-o purtaţi.

• O nouă acţiune politică de mare însemnătate, o elocventă expresie a consecvenţei cu care România socialistă, preşedintele ţării promovează interesele fundamentale de pace şi înţelegere ale poporului nostru, aspiraţiile vitale ale întregii omeniri

• Documentele şi înţelegerile încheiate – temelii trainice pentru extinderea colaborării bilaterale, contribuţii marcante la întărirea solidarităţii ţărilor în curs de dezvoltare, nealiniate

• Adeziunea fierbinte la politica internă şi externă a partidului şi statului – materializată prin noi fapte de muncă pentru continua înflorire a patriei pe calea socialismului

Comuniştii, toţi oamenii muncii — români, maghiari şi germani — de pe străvechile meleaguri ale judeţului Mureş, asemeni întregului nostru popor, animaţi de cel mai profund sentiment patriotic, au urmărit cu viu interes şi legitimă mîndrie vizita oficială de prietenie pe care aţi efectuat-o, împreună cu tovarăşa Elena Ceauşescu, în Malta, Egipt, Sudan, Cipru, nouă şi strălucită solie de pace şi prietenie pe care dumneavoastră, iubite conducător, o aduceţi la întărirea şi lărgirea legăturilor de prietenie şi colaborare ale României socialiste cu toate statele, la edificarea unei lumi mai bune şi mai drepte, a păcii şi colaborării pe planeta noastră — se subliniază în telegrama **COMITETULUI JUDEŢEAN MUREŞ AL P.C.R.** Primirile deosebit de călduroase de care v-aţi bucurat, manifestările de înaltă stimă şi prietenie exprimate pe întreg parcursul vizitei constituie o elocventă dovadă a legăturilor bine statornicite între România şi statele vizitate, a preţuirii şi admiraţiei de care dumneavoastră, mult stimate şi iubite tovarăşe Nicolae Ceauşescu, vă bucuraţi în lumea contemporană ca stegar neobosit al idealurilor de pace şi colaborare ale poporului român.

În telegrama **COMITETULUI JUDEŢEAN NEAMŢ AL P.C.R. şi a CONSILIULUI POPULAR JUDEŢEAN** se spune: Cu profunde sentimente de satisfacţie, cu viu interes şi legitimă mîndrie patriotică, comuniştii, toţi locuitorii judeţului Neamţ, asemenea întregului popor, au urmărit vizitele oficiale de prietenie pe care le-aţi întreprins, împreună cu tovarăşa Elena Ceauşescu, în Malta, Egipt, Sudan şi Cipru.

Vă adresăm din adîncul inimilor, mult iubite şi stimate tovarăşe Nicolae Ceauşescu, cele mai calde felicitări pentru bilanţul rodnic cu care s-a încheiat această nouă solie de pace şi prietenie, care constituie o strălucită ilustrare a clarviziunii şi realismului politicii externe a partidului şi statului nostru, ai cărei neobosit creator şi promotor sînteţi dumneavoastră, cel mai iubit fiu al poporului român, eminentă personalitate a lumii contemporane, luptător dîrz şi neobosit pentru împlinirea celor mai scumpe idealuri ale umanităţii.

Adresăm, de asemenea, tovarăşei Elena Ceauşescu, strălucită personalitate a vieţii politice şi ştiinţifice internaţionale, calde felicitări pentru acordarea titlului de Doctor Honoris Causa al Universităţii din Malta, elocventă dovadă a recunoaşterii importantei contribuţii pe care o are la dezvoltarea ştiinţei contemporane, la întărirea colaborării între oamenii de ştiinţă din întreaga lume în lupta pentru apărarea păcii.

Vă încredinţăm, mult stimate şi iubite tovarăşe secretar general, că vom face totul pentru înfăptuirea politicii interne şi externe a partidului şi statului nostru.

Asemenea întregului nostru popor, milioanele de membri cooperatori, toţi oamenii muncii din organizaţiile cooperaţiei de producţie, achiziţii şi desfacere a mărfurilor de pe întregul cuprins al patriei au urmărit cu profundă mîndrie patriotică vizitele pe care dumneavoastră, mult iubite şi stimate tovarăşe Nicolae Ceauşescu, le-aţi efectuat, împreună cu tovarăşa Elena Ceauşescu, în Malta, Egipt, Sudan şi Cipru — se spune în telegrama **CENTROCOOP.**

Rezultatele deosebit de fructuoase ale vizitelor, importantele documente pe care le-aţi semnat şi faţă de care ne exprimăm acordul nostru total deschid noi perspective pentru un nivel şi mai înalt de colaborare pe plan economic, tehnic, ştiinţific, cultural şi în alte domenii de activitate.

Înfăptuind neabătut politica internă şi externă a partidului şi statului nostru, comitetul executiv, comitetul de partid CENTROCOOP, membrii cooperatori, întregul nostru activ se angajează în faţa conducerii partidului, a dumneavoastră personal de a munci cu pasiune şi dăruire pentru înfăptuirea neabătută a sarcinilor ce le revin.

Oamenii muncii din **INSTITUTUL DE CERCETĂRI CHIMICE — BUCUREŞTI** vă adresează, mult iubite şi stimate tovarăşe Nicolae Ceauşescu, acum la înapoierea în patrie, sentimentele lor de admiraţie şi recunoştinţă pentru strălucita solie de pace şi prietenie, purtată împreună cu tovarăşa Elena Ceauşescu, pentru rodnicele rezultate cu care s-a încheiat — se spune într-o altă telegramă. Convorbirile purtate, într-un spirit de înţelegere reciprocă şi respect mutual, declaraţiile comune şi alte documente oficiale semnate, în care se regăsesc pregnant principii de bază ale dreptului internaţional şi ale politicii externe româneşti, pun o dată mai mult în relief marele şi bine meritatul prestigiu de care vă bucuraţi în lumea contemporană, ca inspirator şi mesager al unor înalte ideaturi de pace, prietenie şi conlucrare între popoare, de etică internaţională. Am primit cu deosebită satisfacţie stirea că activitatea laborioasă de cercetare şi contribuţia remarcabilă a tovarăşei academician doctor inginer Elena Ceauşescu, preşedintele Consiliului ştiinţific al Institutului nostru, la patrimoniul ştiinţei naţionale şi mondiale şi-au găsit o nouă şi importantă recunoaştere prin acordarea titlului Doctor Honoris Causa de către Universitatea din Malta. Vă asigurăm, mult iubite şi stimate tovarăşe secretar general, că nu vom precupeţi nici un efort pentru a fi la înălţimea sarcinilor care ne revin din hotărîrile Congresului al XII-lea şi ale Conferinţei Naţionale ale P.C.R.

Într-un glas cu întregul partid şi popor, comuniştii, toţi locuitorii judeţului Olt îşi exprimă, din adîncul inimilor, aprobarea deplină, satisfacţia unanimă faţă de fructuosul bilanţ al noii şi strălucitei solii de pace, prietenie şi colaborare a României socialiste pe care dumneavoastră, mult iubite şi stimate tovarăşe Nicolae Ceauşescu, împreună cu tovarăşa Elena Ceauşescu, aţi purtat-o în Malta, Egipt, Sudan şi Cipru — se spune în telegrama **COMITETULUI JUDEŢEAN OLT AL P.C.R.** Calda primire ce v-a fost rezervată pe întregul parcurs al vizitei, entuziastele manifestări de deosebită stimă şi profundă preţuire cu care aţi fost înconjurat, aprecierile elogioase şi sincere faţă de marile succese ale construcţiei socialiste din ţara noastră ne-au umplut inimile de justificată şi nemărginită mîndrie patriotică. Am primit cu profundă satisfacţie şi mîndrie patriotică vestea acordării dumneavoastră şi tovarăşei Elena Ceauşescu a „Colanului Makarios", cea mai înaltă distincţie a poporului cipriot, precum şi decernarea titlului de Doctor Honoris Causa al Universităţii din Malta tovarăşei academician doctor inginer Elena Ceauşescu. Sînt noi confirmări ale aprecierii muncii de o viaţă pentru binele omenirii, pentru progresul, pacea, bunăstarea tuturor popoarelor.

Toţi cei ce trăiesc şi muncesc pe meleagurile Oltului sînt ferm hotărîţi să susţină cu întreaga fiinţă şi să facă totul pentru traducerea în viaţă a politicii ştiinţifice, clarvăzătoare a partidului nostru, de propăşire necontenită a patriei.

În telegrama **COMISIEI CENTRALE DE REVIZIE A P.C.R.** se spune: În aceste zile, cînd în întreaga ţară au loc puternice mitinguri consacrate luptei pentru oprirea cursei înarmărilor, pentru dezarmare şi pace, care poartă amprenta strălucitei dumneavoastră iniţiative, în care oamenii muncii, întregul nostru popor, fără deosebire de profesie sau naţionalitate cer, în modul cel mai ferm, ca minunatele cuceriri ale ştiinţei şi tehnicii moderne să fie puse numai în slujba păcii şi progresului, şi nu a distrugerii şi războiului, dumneavoastră, fiul cel mai iubit al poporului român, eminentă personalitate politică a lumii contemporane, aţi efectuat, împreună cu tovarăşa Elena Ceauşescu, vizite de prietenie în Malta, Egipt, Sudan şi Cipru, ducînd popoarelor din ţările vizitate mesajul de prietenie, colaborare şi pace al poporului nostru. Aceste vizite, dialogurile fructuoase purtate, evenimente politice cu adînci semnificaţii internaţionale, confirmă, o dată în plus, consecvenţa şi justeţea politicii de destindere, pace şi cooperare a partidului şi statului nostru. Membrii Comisiei Centrale de Revizie a Partidului Comunist Român se angajează să muncească şi să acţioneze cu toată energia pentru înfăptuirea hotărîrilor Congresului al XII-lea şi Conferinţei Naţionale ale partidului, pentru a-şi spori contribuţia la realizarea unei noi calităţi a muncii şi vieţii în toate domeniile de activitate.

În telegrama **COMITETULUI JUDEŢEAN SATU MARE AL P.C.R.** se spune: Într-o atmosferă de puternică însufleţire şi mîndrie patriotică, comuniştii, toţi oamenii muncii de pe cuprinsul judeţului Satu Mare vă adresează un călduros „bun venit" pe pămîntul scump al patriei la întoarcerea din vizitele pe care le-aţi întreprins, împreună cu tovarăşa Elena Ceauşescu, misiune de înaltă răspundere politică, pe care, ca întotdeauna, aţi îndeplinit-o magistral, punînd încă o dată în lumină calităţile dumneavoastră de personalitate proeminentă a lumii contemporane, de militant înflăcărat pentru cauza destinderii, păcii şi înţelegerii între popoare.

Ne exprimăm, totodată, deosebita admiraţie pentru aportul cu totul remarcabil pe care l-a avut, alături de dumneavoastră, în reuşita deplină a acestei misiuni, tovarăşa academician doctor inginer Elena Ceauşescu, prestigios savant de renume mondial, adresîndu-i cele mai sincere şi calde felicitări pentru conferirea titlului de Doctor Honoris Causa al Universităţii din Malta, în semn de profundă consideraţie pentru meritele sale pe tărîmul creaţiei ştiinţifice, pentru importanta contribuţie adusă la cauza progresului umanităţii, a păcii, la întărirea colaborării şi prieteniei între naţiuni.

Înflăcăraţi de exemplul dumneavoastră luminos, oamenii muncii din judeţul Satu Mare sînt ferm hotărîţi să slujească fără preget politica partidului şi statului nostru.

În telegrama **COMITETULUI JUDEŢEAN TIMIŞ AL P.C.R.** se spune: Acum, la înapoierea pe pămîntul scump al patriei, după o nouă şi strălucită solie românească, ne face o înaltă cinste şi satisfacţie să vă transmitem, şi cu acest prilej, cele mai sincere simţăminte de nemărginită dragoste şi recunoştinţă, stimă şi preţuire din partea comuniştilor, a tuturor oamenilor muncii timişeni — români, germani, maghiari, sîrbi şi de alte naţionalităţi.

Rezultatele rodnice ale vizitelor făcute, onorurile şi înaltele distincţii decernate, primirea deosebit de călduroasă ce vi s-a făcut pretutindeni, sentimentele de stimă şi aleasă consideraţie manifestate de către şefii de stat şi guvern cu care v-aţi întîlnit, de către popoarele acestor ţări, se constituie în cele mai elocvente mărturii ale unanimelor aprecieri de care vă bucuraţi în întreaga lume. Dorim, totodată, să exprimăm adîncul omagiu, vibranta admiraţie şi recunoştinţă tovarăşei academician doctor inginer Elena Ceauşescu pentru contribuţia adusă la înfăptuirea şi elaborarea politicii noastre interne şi externe, pentru eforturile neostenite depuse în slujba accelerării progresului tehnico-ştiinţific, văzînd în prestigioasele titluri şi distincţii conferite în timpul vizitelor o nouă şi elocventă cinstire a marilor sale calităţi de om politic şi savant de renume mondial. Vă asigurăm, mult iubite şi stimate tovarăşe Nicolae Ceauşescu, că sîntem ferm hotărîţi să ne sporim contribuţia la dezvoltarea multilaterală a patriei, la întărirea rolului său în lupta pentru pace, libertate şi independenţă.

În telegrama **COMITETULUI JUDEŢEAN TULCEA AL P.C.R.** se spune: În numele comuniştilor, al tuturor locuitorilor din judeţul Tulcea, dînd glas sentimentelor de înaltă apreciere şi adeziune totală la politica internă şi externă a partidului şi statului nostru, ne exprimăm unanima aprobare faţă de activitatea desfăşurată de dumneavoastră, mult stimate şi iubite tovarăşe secretar general, cu prilejul vizitelor întreprinse, împreună cu tovarăşa Elena Ceauşescu, în Malta, Egipt, Sudan şi Cipru. Sîntem mîndri şi fericiţi de a fi contemporani cu dumneavoastră, mult iubite şi stimate tovarăşe Nicolae Ceauşescu, cel mai iubit fiu al poporului român, omul-simbol al României de astăzi, personalitate proeminentă a vieţii internaţionale. Datorită activităţii dumneavoastră neobosite pe plan internaţional, România se bucură de stimă şi respect pe toate meridianele globului.

Mărturie a înaltei aprecieri de care se bucură întreaga activitate ştiinţifică a tovarăşei Elena Ceauşescu stă şi decernarea titlului de Doctor Honoris Causa al Universităţii din Malta, evidenţiind totodată modul în care este privită în lume politica României consacrată păcii, respectului independenţei şi suveranităţii naţionale, colaborării şi prieteniei între naţiuni.

Exprimîndu-ne deplinul ataşament la politica partidului şi statului nostru, vă asigurăm, mult iubite şi stimate tovarăşe Nicolae Ceauşescu, că oamenii muncii din judeţul Tulcea, în frunte cu comuniştii, vor acţiona cu toată energia şi capacitatea lor pentru transpunerea în viaţă a obiectivelor politicii clarvăzătoare a partidului şi statului nostru.

Ca fii ai acestui pămînt, trăim sentimente de legitimă şi înălţătoare mîndrie patriotică pentru stima şi preţuirea de care vă bucuraţi, pentru înaltele aprecieri pe care conducătorii statelor vizitate vi le-au rezervat, recunoscînd prin aceasta înalta şi distinsa dumneavoastră personalitate de militant politic şi de stat, de mesager al ideilor de pace, prietenie, colaborare şi înţelegere internaţională, vizita dumneavoastră reprezentînd şi de această dată o etapă importantă în remarcabila contribuţie pe care o aduceţi constant la edificarea unei lumi mai bune şi mai drepte pe acest pămînt — se spune în telegrama **ACADEMIEI „ŞTEFAN GHEORGHIU"**. Nutrim, de asemenea, sentimente de stimă şi aleasă preţuire pentru tovarăşa Elena Ceauşescu, personalitate de partid şi de stat, om de ştiinţă şi savant de renume mondial, care-şi aduce permanent contribuţia la dezvoltarea relaţiilor de prietenie cu celelalte state, fiind permanent animată de dorinţa de a promova punerea în scopurile generale ale umanităţii a marilor descoperiri ale ştiinţei şi tehnicii contemporane. Vă asigurăm, mult iubite şi stimate tovarăşe secretar general, că ne vom aduce contribuţia activă pentru ca înaltele concepţii pe care le promovaţi să-şi găsească împlinire în munca de pregătire şi formare a cadrelor de partid ca luptători devotaţi, entuziaşti şi fermi pentru făurirea societăţii socialiste multilateral dezvoltate în patria noastră, pentru triumful socialismului şi păcii în întreaga lume.

Comuniştii, toţi oamenii muncii din judeţul Vîlcea, mîndri de a trăi şi munci sub conducerea clarvăzătoare a unui mare strateg mondial al păcii, îşi exprimă totala aprobare şi satisfacţie pentru noua solie de prietenie şi pace pe care aţi purtat-o, împreună cu tovarăşa Elena Ceauşescu, în Malta, Egipt, Sudan şi Cipru — se spune în telegrama **COMITETULUI JUDEŢEAN VÎLCEA AL P.C.R. şi a CONSILIULUI POPULAR JUDEŢEAN.** Sîntem mîndri să vedem cum, cu fiecare iniţiativă în folosul înţelegerii şi colaborării între popoare, România se afirmă pe plan mondial ca o ţară a omenieşi şi înţelepciunii, a dezvoltării paşnice şi impetuoase, a unităţii depline în jurul partidului, al dumneavoastră, tovarăşe Nicolae Ceauşescu, conducătorul nostru iubit, personalitate de seamă a epocii contemporane, arhitect clarvăzător al viitorului.

Vîlcenii, folosind şi acest prilej spre a vă mulţumi pentru minunatul sprijin de suflet şi înţelepciune, pentru condiţiile materiale pe care le-aţi oferit pentru dezvoltarea acestui înfloritor colţ de ţară, îşi exprimă, asemenea întregului nostru popor, bucuria neţărmurită pentru bilanţul deosebit de rodnic al acestui nou itinerar de pace şi prietenie. Vom depune toate eforturile pentru transpunerea neabătută în viaţă a politicii interne şi externe a partidului şi statului nostru.

În telegrama **COMITETULUI JUDEŢEAN VRANCEA AL P.C.R.** se spune: Însufleţiţi de cele mai alese gînduri şi sentimente profunde de dragoste şi mîndrie patriotică, comuniştii, toţi locuitorii judeţului Vrancea, asemenea întregului nostru popor, au urmărit cu viu interes şi deplină satisfacţie vizita pe care aţi efectuat-o, împreună cu tovarăşa Elena Ceauşescu, în Malta, Egipt, Sudan, Cipru, vizită care se înscrie ca o nouă şi strălucită solie de pace, prietenie şi largă colaborare internaţională. Primirea deosebit de călduroasă care v-a fost rezervată pe timpul vizitei în aceste ţări se constituie într-o puternică şi elocventă mărturie a înaltului prestigiu internaţional de care se bucură astăzi România socialistă, dumneavoastră, mult iubite tovarăşe Nicolae Ceauşescu.

Manifestîndu-ne şi de această dată recunoştinţa fierbinte pentru rezultatele remarcabile înregistrate în recentul dialog cu conducătorii celor patru ţări, dăm expresie totodată adeziunii totale la întreaga politică internă şi externă a partidului şi statului nostru, al cărei creator şi promotor strălucit sînteţi dumneavoastră, mult stimate tovarăşe secretar general. Vă încredinţăm că oamenii muncii vrînceni vor acţiona neabătut pentru transpunerea în viaţă a sarcinilor de plan pe acest an şi pe întregul cincinal.

Tovarăşului Nicolae Ceauşescu, secretar general al Partidului Comunist Român, preşedintele Republicii Socialiste România, i-au fost adresate, de asemenea, numeroase telegrame de către organe şi organizaţii de partid, consilii ale Frontului Democraţiei şi Unităţii Socialiste, organizaţii de masă şi obşteşti, ministere şi alte instituţii centrale, consilii populare, colective de muncă din întreprinderi industriale şi unităţi agricole, din instituţii de învăţămînt, ştiinţă, artă şi cultură şi din unităţi militare.

Cu sentimente de profundă satisfacţie şi mîndrie patriotică, semnatarii telegramelor exprimă, asemenea întregii noastre naţiuni socialiste, deosebita satisfacţie şi mîndrie patriotică, recunoştinţa fierbinte şi cele mai călduroase felicitări pentru rezultatele strălucite ale vizitelor oficiale de prietenie pe care tovarăşul Nicolae Ceauşescu le-a întreprins, împreună cu tovarăşa Elena Ceauşescu, în Republica Malta, Republica Arabă Egipt, Republica Democratică Sudan şi Republica Cipru. Evidenţiind marea însemnătate a acestei noi misiuni de prietenie şi pace, mesajele subliniază că manifestările călduroase de înaltă consideraţie, stimă şi respect cu care au fost întîmpinaţi pretutindeni solii poporului român, atmosfera de cordialitate şi spiritul de înţelegere în care s-au desfăşurat întîlnirile şi convorbirile cu conducătorii statelor vizitate, importantele documente convenite cu aceste prilejuri constituie o vie şi remarcabilă expresie a înaltului prestigiu, a stimei şi consideraţiei de care se bucură pe plan internaţional România socialistă, personalitatea proeminentă a tovarăşului Nicolae Ceauşescu şi prodigioasa sa activitate pusă în slujba păcii şi înţelegerii între popoare, o expresie a raporturilor de strînsă prietenie şi colaborare dintre poporul român şi popoarele ţărilor vizitate, a dorinţei comune de a extinde şi adînci conlucrarea pe multiple planuri, în interesul reciproc, al întăririi păcii, securităţii, destinderii şi înţelegerii în întreaga lume. Sînt exprimate cele mai calde sentimente de preţuire şi admiraţie pentru înaltele titluri şi distincţii acordate tovarăşului Nicolae Ceauşescu, tovarăşei Elena Ceauşescu, ca semn al preţuirii şi recunoaşterii rolului deosebit şi aportului inestimabil la apărarea dreptului sacru al popoarelor la pace, la libertate şi independenţă, la progresul ştiinţei puse în slujba înaltelor idealuri şi aspiraţii ale umanităţii.

Exprimîndu-se deplina adeziune faţă de rezultatele strălucite ale noilor solii de pace, în telegrame este reafirmată hotărîrea fermă a întregului nostru popor de a-şi spori eforturile pentru realizarea măreţelor obiective stabilite de Congresul al XII-lea şi Conferinţa Naţională ale partidului, pentru înfăptuirea politicii interne şi externe a partidului şi statului, pentru progresul multilateral al patriei noastre pe calea socialismului şi comunismului.

65 DE ANI DE LA FĂURIREA STATULUI NAȚIONAL UNITAR ROMÂN

UNIREA – NĂZUINȚA FIERBINTE A ÎNAINTAȘILOR

Evocare din locurile unde s-a împlinit, într-un singur cuget și într-o singură simțire, idealul dintotdeauna al neamului românesc

„Unirea a fost încununarea victorioasă a luptei seculare dusă de cele mai înaintate forțe ale poporului român din Moldova, Muntenia și Transilvania, de cărturarii și marii gînditori ai neamului, a activității desfășurate de elementele revoluționare, de militanții socialiști, a aspirațiilor și voinței întregului popor român."

NICOLAE CEAUȘESCU

Actul Unirii clădit temeinic, conștient, pe firul istoriei

Străbatem sală cu sală. Muzeul de istorie din Arad. Nu e zi de vizită pentru public, și muzeografii pun la punct unele secțiuni, le completează cu noi mărturii documentare scrise sau cu documente arheologice scoase la lumină în urma cercetărilor asidue prin arhive sau rezultate din proaspete săpături.

— Un muzeu este, în fond, conștiința vie, materială și spirituală a istoriei noastre, a întregii țări — spune tovarășul **Doru Bogdan**, directorul acestei prestigioase instituții de cultură a Aradului. Pășindu-i pragul, cel ce vizitează muzeul străbate lungul drum de luptă al poporului nostru, din zorii existenței umane pe vatra de la Dunăre, Carpați și Mare. Toate mărturiile de aici îl întîmpină, probîndu-i deplin acea organică legătură de conștiință a contemporanilor cu strămoșii.

Venisem din tumultul muncii de pe ogoare, unde, acum, în această toamnă plină de roade muncitorii pămîntului aruncau sub brazdă sămînța viitoarelor recolte. În preajma Pecicăi, la Zăbrani sau la Sîntana, pe vasta cîmpie arădeană urmăriseram mersul semănătorilor și, cu ochii minții, ne-a fost ușor să ne imaginăm marile pătrate verzi ale grîului care va răsări în prag de iarnă. Dar Pecica sau Zăbranii sau Sîntana ne-au întîmpinat și în prima sală a muzeului, sala de istorie veche, cu mărturiile paleoliticului și neoliticului și apoi cu cele ale lumii tracilor, culminînd cu dovezile atît de bogate privind măreția statului dac centralizat și independent condus de Burebista. Dovezile acestea ne-au vorbit cu grai cald, strămoșesc despre viața, munca și lupta înaintașilor de acum peste două milenii. Ele au așteptat săpăliga arheologică în depozitele de la Vărădia de Mureș, de la Cladova, de la Șanțul Mare, unde a fost localizată cetatea dacică a Ziridavei, amintită de celebrul geograf al antichității — Ptolomeu. Urcăm din fîntîna istoriei pe trepte trainice de viață daco-romană și românească veche reprezentată bogat și în acest colț de țară. Pulsul istoriei este același cu pulsul istoriei întregului teritoriu românesc. Vin să ne spună, în acest sens, povestea lor vasele de epocă romană descoperite la Bulci, tuburile apeductelor, meșteșugitele mozaicuri sau vasele cu decor de la Felnac — mărturii ale subtilului, elegantului gust artistic românesc șlefuit în sinteza daco-romană și cristalizat în secolul al VII-lea, sau cele de la Arad — Tudor Vladimirescu, dovedind dezvoltarea unitară a poporului nostru între secolele IV și XI. La Arad — Tudor Vladimirescu, lîngă vestigiile arheologice ale acestei puternice așezări vechi românești evocatoare a luptei pentru apărarea moștenirii străbune condusă de către voievodul Glad împotriva năvălitorilor — se înalță zidurile împunătoare ale modernului combinat chimic, cetate industrială a timpului nostru socialist. Rădăcinile acestei cetăți sînt înfipte în solul fertil în fapte istorice, de demult petrecute, grăindu-ne despre începuturi, despre efortul eroic al moșilor și strămoșilor noștri de a-și apăra pămîntul, obiceiurile, graiul, ființa de români uniți între ei, uniți cu întreaga lume românească de pe plaiurile Moldovei, Munteniei, Dobrogei, Olteniei, în ciuda granițelor impuse apoi vremelnic de imperiile crescute în jur. Cînd au venit cu gînd pașnic cei de alt neam — și documentele vorbesc în grai așezat și blînd despre astfel de evenimente — românii l-au acceptat între ei, amestecîndu-și sudorile muncii împreună pentru a crea bunurile acestui picior de plai românesc. Liniște și pace însă nu a fost nici cînd cu asupritorii nobiliari. Răscoalele în care au pus mîna pe furci și românii și cei de alt neam deopotrivă supuși asupririi sînt amintite în documentele expuse sau sînt presupuse urmărind firele tratatelor de tortură tipărite pentru instruirea călăilor. De asemenea, sînt elocvente — din scrisorile lor — spaimele asupritorilor ca nu cumva cei pe care-i împilau să primească sprijinul fraților lor din Moldova și Muntenia și astfel pîrjolul răscoalelor să-i mistuie pe ei toți, cu totul. Intuim cu precizie, din aceste scrisori, amploarea și profunzimea sensurilor sociale și politice ale mișcărilor revoluționare țărănești.

Sînt strînse și expuse cu grijă și pricepere științifică mărturiile despre legăturile statornice între cele trei țări române — economice, culturale, de apărare — și cu cît urcă vizitatorul prin desișul secolelor de întuneric feudal spre anii veacului al XVI-lea pînă la începutul celui de-al XX-lea, ideea unității, a unirii, e flacăra înaltă, conștientă, luminînd puternic prin epopeea lui Mihai Viteazul, prin răscoala lui Horea — semnificativ numit de contemporanii europeni „Rex Daciae", prin revoluția întruchipată de eroismul moților lui Avram Iancu. Flacăra înaltă este, de asemenea, cuvîntul echilibrat, răscolitor, încărcat de argument istoric și sufletesc al Memorandumului, susținut cu tărie și spirit de sacrificiu și de întreaga suflare românească a Aradului împotriva dualismului austro-ungar. Urmărind întregul fir al acestor evenimente oricine înțelege limpede și temeinic că actul esențial al Unirii din decembrie 1918, act de stringentă necesitate istorică, de hotărîre și voință al milioanelor de țărani, muncitori și cărturari a fost clădit trainic și firesc, în curgerea neîntreruptă a istoriei, prin întreaga jertfă, simțire și acțiune conștientă a generațiilor și generațiilor de români continuu și intens animate de idealul neclintit al unității naționale.

Delegația Ineului la Marea Adunare Națională de la Alba Iulia. În picioare, în ultimul rînd, al doilea din stînga – **Nicolae Valea**, steagul delegației

„România nouă de astăzi trebuie să devină România socialistă de mîine"

(Declarația Partidului socialist din România, 13 februarie 1919)

Fiecare document din marea sală a muzeului din Arad, consacrată Unirii de la 1 Decembrie 1918, își are povestea lui tulburătoare și adînc semnificativă legată de destine umane, de speranțe și năzuințe împlinite prin lupta maselor populare pentru făurirea statului național unitar român.

În fața secțiunii reprezentînd dezvoltarea industrială a Aradului, la sfîrșit de secol XIX și început de secol XX, urmărind imagini înfățișînd scene de muncă din uzinele de atunci, ne revine în memorie convorbirea purtată cu o zi în urmă, la întreprinderea de vagoane, cu lăcătușul **Pavel Buzețan**. Bunicul și tatăl lui au lucrat în aceeași întreprindere.

— Bunicul îmi povestea despre uzină, despre tovarășii lui de muncă, își amintea de toate — de halele care dispăruseră, de munca istovitoare cu unelte și mașini rudimentare, în condițiile exploatării capitaliste. Este o poveste dintr-o altă lume, deloc romantică, cu greve ale muncitorilor pentru o viață mai bună, împotriva războiului imperialist dus de Austro-Ungaria. Mai ales în anul 1918 aceste greve zguduiau tot imperiul, ele izbucneau în toate centrele industriale — și la Viena și la Budapesta și la Praga, peste tot. Luminile revoluției socialiste din Rusia însuflețeau întreaga muncitorime a lumii. Detașamentul muncitoresc al întreprinderii noastre se mîndrește, deci, cu vechi tradiții revoluționare, a fost prezent în bătălia pentru spulberarea imperiului austro-ungar, și-a adus contribuția lui de luptă pentru înfăptuirea Unirii celei Mari.

— V-a povestit despre acele momente mai în amănunt ?

— Desigur. În zilele lui octombrie 1918, de exemplu, militanții socialiști au mobilizat muncitorimea Aradului la puternice greve, economice și politice, în sprijinul Unirii. Ca să vă dați seama cît de eficace au fost aceste acțiuni am să vă spun numai că datorită grevei muncitorimii arădene izbucnită a doua zi după constituirea Consiliului Național Român Central, din care făceau parte 6 membri ai partidului socialist și 6 membri ai partidului național, garnizoana militară austro-ungară s-a destrămat, soldații fraternizînd cu muncitorii. Dacă nu mă înșel, totul s-a petrecut în ziua de 31 octombrie. În zilele acelea muncitori, țărani, intelectuali înconjurau casa lui Ciciu Pop, unde se stabilise sediul consiliului. Consiliul delibera cu ușile deschise, mulțimea, de față, intervenea chiar în discuții, aprobînd zgomotos hotărîrile care se luau pentru organizarea consiliilor naționale pe comune și orașe.

— Ce ne spuneți dumneavoastră este o pagină de istorie vie.

— Totul a fost istorie vie și a rămas istorie vie. Punînd tot sufletul în realizarea Unirii, militanții socialiști, clasa noastră muncitoare își îndeplineau o sacră datorie patriotică — clasa muncitoare era conștientă că e purtătoarea celor mai nobile năzuințe de libertate și dreptate ale întregului popor muncitor. Realizînd Unirea, ea se gîndea la făurirea **României socialiste a viitorului.**

Mărturie vie care s-ar putea adăuga celor pe care le păstrează memoria Muzeului de istorie din Arad. Citind mai departe documentele despre grevele acelui an, ni se confirmă faptul povestit de Pavel Buzețan : da, la 31 octombrie 1918 a avut loc greva generală a muncitorimii arădene. Iată, numeroase fotografii de epocă, expuse în muzeu, înfățișează masivele demonstrații desfășurate pe bulevardul din centrul Aradului și în piața Libertății. Le privim și parcă vedem cum se înalță placarde susținute de mîinile puternice ale forjorilor, lăcătușilor, cazangiilor — „Jos războiul !"; „Pîine, pace !"; „Dreptate pentru popor !" — glăsuiesc literele lor de foc. Stăruim cu privirea asupra fotografiilor. Unii dintre demonstranți poartă în buzunar ziare. Poate este chiar „Adevărul", care în acea dimineață a publicat, în ediție specială, manifestul cu titlul : „Revoluția a **învins ! S-a constituit Consiliul Național Român Central !".** În document se arăta : **„Epoca apăsării naționale a trecut și toate popoarele dispun liber de soarta lor. Românii din Ungaria și Transilvania și-au constituit Consiliul Național Român Central ca unicul for care reprezintă voința poporului român și se bazează pe libera hotărîre asigurată de curentul vremii și de voința popoarelor libere".**

„Cînd am înfăptuit Unirea ne-am gîndit nu numai la libertatea noastră, ci a tuturor neamurilor"

O fotografie din muzeu a fixat, pentru memoria istoriei, jurămîntul gărzilor naționale românești la Arad. Numeroase extrase din ziarele vremii anunță constituirea gărzilor naționale pe comune și orașe. Fiecare sat, fiecare oraș a ales, prin vot direct, în gărzi, oamenii cei mai cinstiți, mai disciplinați, mai curajoși. Acestora li se încredința tricolorul să-l apere, să vegheze ca toate măsurile luate de consiliile naționale pentru alegerea delegaților la Marea Adunare Națională de la Alba Iulia să se aplice întocmai, după cele mai largi norme democratice. „Păziți frăția și pacea cu toate neamurile din Ardeal !" — răsuna Apelul Senatului român din Transilvania. Și prima grijă a acestor oameni, care de bună voie și cu simțire românească fierbinte au luat arma în mînă, a fost să nu suferă atingere frăția și pacea între cei ce muncesc. Documentele dau seama despre demna ținută, de cetățeni model, a tuturor românilor. Iar dacă undeva un gînd strîmb s-a ivit pentru o clipă, el a fost reprimat imediat de marea masă a țăranilor și muncitorilor. Semnificativ este faptul că — ne spun documentele expuse — comanda supremă a gărzilor, stabilită în Arad, și-a dat consimțămîntul ca din gărzile naționale românești să facă parte și persoane de altă naționalitate, cu condiția să depună jurămîntul față de Consiliul Național Român Central. Și astfel aflăm că s-au organizat gărzi mixte formate din români, maghiari sau germani fie la Grăniceri, Ineu sau Otlaca, în județul Arad, fie la Micăsasa sau Bradu, în județul Sibiu, fie la Ilia, în Hunedoara, și în multe alte părți ale Transilvaniei.

În fotografia reprezentînd momentul jurămîntului gărzilor naționale către națiunea română îl aflăm și pe **Ioan Dubețan**, pe atunci tînăr ofițer de-abia întors de pe frontul Tirolului.

— Dacă vreți să-l cunoașteți îi știu adresa, îl puteți vizita — ne-a spus muzeograful **Dan Demșa** care ne însoțea.

În minte cu imaginea lui Ioan Dubețan de acum 65 de ani ne-am hotărît, a doua zi după vizita la muzeu, să-i batem la ușă.

— Se prăbușise frontul și în Tirol — ascultăm relatarea emoționantă. M-am prezentat la Arad și m-am pus la dispoziția Consiliului nostru național, care mi-a încredințat misiunea să organizez garda națională în satul meu de baștină, la Odvoș. Oamenii mă cunoșteau, crescusem între ei. E greu de descris cît eram de însuflețiți cu toții de ideea Unirii cu țara, cît eram noi de hotărîți cu toții să îngropăm vremea grofilor, cît eram de bucuroși să ridicăm fruntea în soare ca români în țara lor unită, după veacuri de silă străină. Vă povestesc acum un fapt care pentru o clipă a părut să umbrească momentul de mare responsabilitate cetățenească pe care-l trăiam. În adunarea de constituire a gărzii comunei cineva a ridicat glas că are nevoie de lemn să-și repare casa — vedeți ce și-a găsit el să ceară atunci ! — și, cum știa că unui Konopy mai avut îi prisosea în curte lemnul, musai să i se dea lui, pe degeaba. Cînd rău, iscat din veninul îndușmănirii neamurilor atîta vreme întreținut de groful stăpîn al satului. După momentul de ululală, tot satul s-a ridicat împotriva aceluia și l-a țintuit în scaun. Apoi, într-un glas s-a hotărît nu să-i dea lemnul altuia, ci să intre în gardă — era și proaspăt întors de pe front — și să facă bine să la în grijă pe toți Mureșenii și pe toți Konopy ca să doarmă aceștia fără grijă, altfel îsi va pierde de tot cinstea.

— Hotărîrea era, totuși, neașteptată...

— Credeți ? Păi, știți dumneavoastră ce înseamnă să-ți pierzi cinstea în fața satului românesc ? Cum socotiți dumneavoastră că ne-am ținut noi atîta amar de vreme dirii în fața stăpînirii străine dacă nu ar fi fost puternice legile noastre românești, strămoșești, legi nescrise, dar respectate de toți cu sfințenie ? Spre onoarea lui, toți Mureșenii și toți Konopy au dormit liniștiți, fără grijă, tot timpul acela. E un moment, un amănunt, dar el spune foarte mult despre forța opiniei publice — cum o numim acum — care nu îngăduia și nu ierta nici cea mai mică strîmbătate.

— Cum s-au desfășurat apoi lucrurile ?

— Apoi, într-o zi, au căzut peste noi mercenarii înarmați ai grofului. Ne-au copleșit prin număr și mă căutau să mă pună la zid. Frăția aceea între neamuri deosebite, dar muncitoare, pe care o păzeam ca pe ochii din cap, m-a ajutat să scap din calea glontelui. Ce vreau să spun ? Cînd noi am hotărît Unirea, în 1918, la Alba Iulia, ne-am gîndit nu numai la libertatea noastră, a românilor, după care jînduisem de veacuri, ci și la libertatea și dreptatea celor care sînt de alt neam. Vedeți dumneavoastră, țăranii așteptau cu nerăbdare reforma agrară și discutau între ei, români și maghiari, cum o să fie. Iar cînd, în sfîrșit, s-a aplicat reforma în anii 1920, și aceasta s-a aplicat nedezmintit, la fel, și pentru români și pentru maghiari și pentru sași. Așa că această frăție dintre cei ce muncesc a devenit acum baza vieții noastre noi, dînd tărie necuprinsă unității noastre, pentru construcția unei alte lumi, a dreptății desăvîrșite, a egalității într-o țară din ce în ce mai frumoasă, mai bogată. Zic eu, gîndindu-mă la tot ce a fost : Unirea ne-a cuprins pe toți în raza ei caldă de omenie românească, pe cei care plămădim pămîntul și fierul în țara românească.

„Ideea Unirii, născută odată cu nașterea noastră sub soare"

În acea toamnă a anului 1918, țăranii, muncitorii, cărturarii au strîns la un loc și dureri și speranțe și năzuințe de viitor. Le-au mărturisit, le-au judecat în adunările lor pe sate, pe comune, pe orașe, în întreaga Transilvanie. Pentru prima oară, tricolorul scump flutura la aceste adunări care hotărau Unirea cu Țara. Privim drapelul purtat de țăranii, muncitorii și cărturarii Ineului la Alba Iulia. Domină întreaga sală a muzeului de istorie.

— Acest drapel — ne spune muzeografa **Natalia Dascăl**, care are în grijă Sala Unirii — a fost îndemn scump în răscoala marinarilor români din flota austro-ungară la Pola, pe Adriatica, în februarie și în octombrie 1918. Subofițerul Valeriu Seredan, președintele comitetului de atunci al marinarilor, i-a înmînat țăranului Nicolae Valea, steagul delegației Ineului, drapelul. Dincolo de document — pentru că acest drapel este un document de inestimabilă valoare, de adînc grăitoare semnificație — dăinuie istoria făurită de oameni cu sufletul, cu viața lor. Mergeți să-l întîlniți pe **Nicolae Valea**, la Ineu. Mărturia lui este și ea document de deosebită valoare.

L-am întîlnit pe Nicolae Valea la Ineu, în casa lui, am stat la masa lui, rugîndu-l să-și depene amintirile.

— Eram tare hotărîți să facem Unirea — mărturisește el. Aveam tăria asta în suflet, ne născusem cu ea. Doream să ne fim proprii stăpîni în țara noastră strămoșească unită, cum a fost ea de la începuturi. Eram tînăr, 22 de ani vîrstă, dar în adunarea comunei oamenii m-au ales și pe mine în delegația care urma să voteze Unirea la Alba Iulia. Ne-au oprit în gară niște rămășițe de jandarmi, ne-au luat steagul. Am plecat spre Arad, cu trenul, cîntînd „Deșteaptă-te, române" și „Pe-al nostru steag e scris unire". Din toată Transilvania se îndreptau, la fel, spre Alba Iulia delegații poporului. Am coborît în gară la Arad. Acolo am dat piept în piept cu alte rămășițe de trupe austro-ungare. Au întors mitralierele spre noi. Și au spus ofițerii : „Acum o să vedeți voi ce unire cu România vă dăm noi !" Nu ne-am clintit din fața lor. Fără Unire, noi acasă nu aveam ce căuta. Trecuse vremea însă cînd se mai putea apăsa fără sfială pe trăgaciul mitralierelor. Au sărit în sprijinul nostru muncitorii din gară, un socialist din Arad, Dumitru Șavu, i-a luat la rost pe mercenarii aceia... Între timp, a apărut în fugă și garda națională românească și-a fost pace și liniște pe dată. Acolo în gară i-am întîlnit pe marinarii români care făcuseră răscoală la Pola, în Adriatica. Valeriu Seredan, comandantul pe care și-l aleseseră ei, mi-a înînat drapelul lor. „Nu vă puteți duce la Marea Adunare de la Alba Iulia fără drapel — ne-a zis el. Luați-l pe al nostru. Din dorința fierbinte de Unire l-am ridicat pe navele noastre. Prin el, vom fi la Alba Iulia și noi !" Am înfășurat steagul sub cămașă, nimeni să nu mi-l mai poată lua decît dacă-mi lua viața.

— Cum s-au petrecut lucrurile la Alba Iulia ? Ce gînduri, ce sentimente v-au animat ?

— Era acolo toată Transilvania, popor mult. Veniseră cu trenurile speciale, cu căruța sau pe jos, din cele mai depărtate colțuri de țară. Nimic nu i-a putut opri — nici gloanțele grofilor, nici furcile pe care, pe alocuri, cu gîndul lor criminal și rămas în urmă cu veacurile, le ridicaseră. Au murit oameni, s-au petrecut și grozăvii de acestea, din neînțelegerea cursului istoriei, pe unii au încercat să-i oprească trupele lui Makensen aflate în retragere. În gară la Teius a fost doborît miselește un stegar, care venea la Alba. Și atunci Consiliul nostru național i-a impus lui Makensen să stea locului două zile, cît ținea Adunarea poporului, că altfel ridicăm armele împotrivă.

— Și a stat ?

— A stat ! Ba, nici nu a crezut cînd ai noștri au oprit trenurile încărcate cu vite și alte bogății pe care le jefuiseră nemții la plecarea din România. Au fost confiscate și întoarse din drum și îndrumate spre locul lor de baștină. Nu era glumă ! Mă întrebati cum a fost la Alba ? Se adunaseră maramureșenii și crișănenii și bănățenii și tot Ardealul. Delegați cu drept de vot pentru Unire încredințat de milioanele de oameni erau 1 228. Dar, lîngă noi, așteptînd pronunțarea se strînseseră peste 100 000. Noi, cei de la Ineu, ne-am dus mai întîi în cetate să vedem temnița lui Horea. Stăteau ce o dilmă, o ridicătură deasupra temniței, moții înarmați. Erau, așa, ca niște stane de piatră din munții lor veniți la întîlnire cu Ioan Ursu din Albac. Și mi-au dat lacrimile. „Iată — îmi ziceam — visul lui Horea se împlinește. A învins prin noi". Apoi s-au petrecut toate în bună regulă, s-a votat Unirea cu mare solemnitate, așa cum se cuvenea, și i s-a adus la cunoștință poporului adunat pe cîmpul lui Horea că aveam țara noastră, una singură, România, de sine stătătoare, liberă de străini. Căzuse o zăpadă de-o palmă peste lume, țin bine minte, și noi toți ne-am prins într-o horă uriașă. După horă zăpada nu mai exista, se topise de tot, ca și cum nici nu fusese. Acolo, pe cîmpul lui Horea, cîmpul jertfelor date pentru izbînda Unirii născută odată cu nașterea noastră sub soare ! Și ochii noștri erau numai la drapel, la tricolor, semnul scump al nației noastre, care astăzi flutură deasupra tuturor izbînzilor lumii noastre noi. Semn scump, are scris pe el toată istoria noastră de suferință și de glorie. De aceea cîntecul lui a devenit imnul statului nostru socialist. Tovarășul Nicolae Ceaușescu s-a gîndit la lucrul acesta. În sufletul lui mare, ideea unirii, a unității noastre e sfîntă și o apără și o susține cu înflăcărare de comunist, cu dor pentru libertatea și dreptatea acestui popor românesc.

Victorie a luptei de secole a întregului nostru popor pentru identitatea sa sub soare pe pămîntul strămoșesc, pentru suveranitate și independență națională, realizarea idealului unirii era însoțită de speranța fierbinte într-o viață a libertății pentru toți, în care dreptatea socială și națională să triumfe deplin. Toate aceste speranțe au fost traduse în viață, așa cum fuseseră ele visate de muncitori, țărani și cărturari, de Revoluția socialistă pe pămîntul românesc, au fost îndeplinite și depășite nemăsurat, ele dînd tărie de granit unității națiunii noastre socialiste. Unire în cuget și în simțiri, unitate de neclintit în jurul Partidului Comunist Român, al secretarului său general, tovarășul Nicolae Ceaușescu, a întregului popor, fără deosebire de naționalitate ! De la înălțimea acestui pisc de progres și civilizație socialistă sărbătorim, la începutul lui decembrie, 65 de ani de la Unirea cea Mare, cinstind lupta înaintașilor, hotărîți să întărim neîncetat unitatea noastră națională, să o durăm indestructibilă pentru înfăptuirea cu un ceas mai devreme a visului de aur, comunismul, pe pămîntul României.

Dionisie ȘINCAN
Tristan MIHUȚA

Grupul marinarilor români din flota austro-ungară, răsculați în portul Pola, la Adriatica, al căror drapel roșu, galben și albastru a fost purtat la Marea Adunare Națională de la Alba Iulia de delegația de țărani și muncitori din Ineu

Arad, 1918. Tablou de Gh. Spiridon

LUCRĂRILE SIMPOZIONULUI INTERNAȚIONAL PUGWASH

Vineri, 28 octombrie, s-a deschis în Capitală cel de-al 44-lea Simpozion Internațional Pugwash.

Este a doua reuniune a acestei organizații ce are loc în țara noastră, desfășurarea ei la București constituind o nouă și semnificativă dovadă a înaltei aprecieri de care se bucură pe arena mondială politica externă constructivă a României, promovată cu consecvență și strălucire de președintele Nicolae Ceaușescu, personalitate proeminentă a vieții politice internaționale, militant neobosit pentru edificarea unei lumi mai drepte și mai bune, o lume a păcii, a înțelegerii și colaborării între popoare. De la crearea sa, în 1957, la inițiativa unor eminenți savanți, și pînă astăzi, mișcarea Pugwash a cunoscut o dezvoltare continuă, aducîndu-și contribuția la eforturile națiunilor pentru destindere, pentru dezarmare și pace, la punerea descoperirilor științei în slujba unui singur și suprem țel: progresul umanității, bunăstarea și fericirea omenirii. Credincioasă nobilelor sale idealuri, organizația înscrie și pe agenda actualului simpozion o problemă de primă importanță — dezarmarea și pacea în Balcani, pe continentul european și în întreaga lume.

Întîlnirea reunește la masa dezbaterilor laureați ai Premiului Nobel, academicieni, reprezentanți ai unor universități și foruri științifice din numeroase țări, ai unor organizații internaționale din sistemul O.N.U. Participă, de asemenea, oameni de știință din țara noastră, membri ai Comitetului Național Român „Oamenii de știință și pacea", ai mișcării Pugwash, conducători ai unor institute centrale de cercetare și unități de învățămînt superior.

Deschiderea lucrărilor s-a desfășurat sub semnul Mesajului adresat de președintele Republicii Socialiste România, tovarășul Nicolae Ceaușescu, participanților la Simpozionul Internațional Pugwash. Mesajul, citit de acad. Manea Mănescu, vicepreședinte al Consiliului de Stat, a fost urmărit cu deosebit interes și subliniat cu puternice aplauze.

Participanții au dat o deosebită apreciere valoroaselor idei cuprinse în mesaj, generoaselor îndemnuri adresate membrilor organizației, tuturor oamenilor de știință și cultură.

Luînd cuvîntul, acad. Ion Ursu, prim-vicepreședinte al Consiliului Național pentru Știință și Tehnologie, a spus:

„Vă rog să-mi permiteți să mă consider în asentimentul dumneavoastră, al tuturor celor de față, exprimînd președintelui Republicii Socialiste România, Nicolae Ceaușescu, cele mai vii mulțumiri pentru mesajul însuflețitor cu care a onorat reuniunea noastră.

Îngăduiți-mi, totodată, să transmitem președintelui Republicii Socialiste România expresia hotărîrii oamenilor de știință din țara noastră, în consonanță cu năzuințele tuturor celor de bună credință care muncesc pe tărîmul științei din întreaga lume, de a acționa astfel încît minunatele cuceriri ale geniului uman să servească numai și numai bunăstării, demnității și fericirii omului, pentru eliminarea definitivă a războiului, pentru o pace trainică în lume. Sub conducerea academicianului doctor inginer Elena Ceaușescu, eminent om de știință și personalitate politică de largă recunoaștere și prețuire internațională, președintele Comitetului Național Român „Oamenii de știință și pacea", vom face totul pentru ca înalta încredere manifestată de șeful statului român în conștiința profesională și tăria morală a celor ce muncesc pe tărîmul științei să fie pe deplin îndreptățită".

În continuare, relevînd că interesul profund arătat de conducerea de stat a României față de problematica Simpozionului Pugwash de la București decurge dintr-un întreg sistem de convingeri umaniste și progresiste asupra legăturii organice dintre știință, tehnologie, dezvoltare și pace, prim-vicepreședintele C.N.S.T. a prezentat expunerea: „Concepția președintelui României, Nicolae Ceaușescu, cu privire la dezarmare, securitate și pace în întreaga lume".

Vorbitorul a subliniat că președintele Nicolae Ceaușescu — omul de înaltă conștiință și omenie a cărui gîndire și acțiune au dat țării noastre prima ei epocă modernă de autentică creștere economică, de coeziune și înflorire socială în lumina unor mărețe sarcini istorice, de demnitate națională și afirmare constructivă pe plan internațional — a abordat relația, caracteristică zilelor noastre, între cunoaștere, progres, civilizație și pace cu rigoare, realism și, totodată, într-un spirit militant și mobilizator, întemeiat pe încrederea sa nestrămutată în triumful rațiunii, în forța popoarelor. S-a evidențiat, apoi, că realitățile confirmă pe deplin aprecierea președintelui Nicolae Ceaușescu asupra dinamicii lumii de astăzi, dominată de confruntarea a două tendințe opuse — pe de o parte, cea a accentuării politicii de forță și dictat, de reîmpărțire a zonelor de influență, iar, pe de altă parte, cea a afirmării tot mai puternice a voinței și aspirațiilor îndreptățite ale popoarelor spre independență, libertate și pace. Problema fundamentală a zilelor noastre o constituie, așa cum arată președintele României, lupta pentru oprirea cursei înarmărilor, pentru trecerea la dezarmare, și în primul rînd la dezarmarea nucleară, pentru o pace trainică în lume. Animată de această convingere, România a elaborat și a prezentat lumii întregi un cuprinzător program de pace și dezarmare. Elaborat din inițiativa și sub îndrumarea nemijlocită a președintelui Nicolae Ceaușescu, programul constituie dovada cea mai grăitoare a hotărîrii ferme a României de a milita în continuare, cu aceeași vigoare, pentru salvgardarea păcii, pentru dezarmare, pentru oprirea amplasării noilor rachete cu rază medie de acțiune în Europa, pentru retragerea și distrugerea celor existente, pentru realizarea unui climat de securitate, încredere și largă colaborare în Balcani, în Europa și pe plan mondial, pentru o lume mai dreaptă și mai bună, în care toate statele, fără deosebire de mărime, orînduire socială sau nivel de dezvoltare, să-și poată concentra eforturile spre progres și cooperare pașnică. În înfăptuirea acestor țeluri, oamenilor de știință le revine un rol de cea mai mare importanță.

În acest sens, vorbitorul a subliniat că, sub conducerea președintelui său, academician doctor inginer Elena Ceaușescu, Comitetul Național Român „Oamenii de știință și pacea" acționează cu consecvență pentru transpunerea în viață a programului de dezarmare și pace al României.

Referindu-se la colaborarea oamenilor de știință români cu organizația Pugwash, vorbitorul a spus: „O deosebită atenție acordăm armonizării și coordonării inițiativelor noastre cu țelurile și programele de acțiune ale mișcării Pugwash. Salutînd organizarea, la București, a acestui simpozion, Comitetul Național Român „Oamenii de știință și pacea" își manifestă prețuirea ce o nutrește față de influența profundă și multilaterală pe care mișcarea Pugwash și-a dobîndit-o de-a lungul anilor, precum și satisfacția față de comunitatea de convingeri și idealuri care animă cele două organizații. Sîntem încredințați că dezbaterile ce vor urma, concluziile ce se vor desprinde vor aduce o contribuție substanțială la promovarea căilor și mijloacelor de transpunere în viață, prin efortul comun al popoarelor, a importantului deziderat al transformării Balcanilor într-o zonă a colaborării, înțelegerii și bunei vecinătăți, liberă de arme nucleare, a edificării unei Europe unite, a cooperării și păcii".

În încheiere, vorbitorul a arătat: „Progresul și independența națională, pacea și știința sînt inseparabile, așa cum subliniază președintele României, Nicolae Ceaușescu. În zilele noastre, acest adevăr devine tot mai evident. Iată de ce considerăm că, participînd într-o formă sau alta, prin natura și roadele întregii activități, la făurirea civilizației contemporane, oamenii de știință de pe toate meridianele — și noi, cei de față — trebuie să menținem trează în conștiințe unitatea între valorile fundamentale ale epocii pe care o trăim și să deducem din aceasta amploarea răspunderilor și sarcinilor ce ne revin".

A vorbit, apoi, directorul general al Pugwash, prof. Martin Kaplan, care a spus: „Sîntem deosebit de bucuroși să ținem lucrările simpozionului la București. Această reuniune este de fapt a doua ședință pe care Pugwash o ține în România. Simpozioane de genul celui ce se desfășoară acum își concentrează atenția asupra unor subiecte esențiale. Noi sîntem preocupați de posibilitățile de realizare a unei zone denuclearizate în Balcani, Pugwash susține de mult ideea realizării de zone denuclearizate, ceea ce se înscrie pe linia eforturilor de a preveni catastrofa unui război nuclear, de a înfăptui dezarmarea generală și totală, scopul nostru final. A prezentat, de aceea, un interes deosebit faptul că am ascultat importantul mesaj al președintelui Nicolae Ceaușescu în aceste probleme. Noi apreciem în mod deosebit semnificația mesajului și îi mulțumim călduros pentru el. Prețuim, de asemenea, acțiunile însemnate și eforturile continue ale Comitetului Național Român „Oamenii de știință și pacea", al cărui președinte este doamna Elena Ceaușescu, savant de renume, care desfășoară, în același timp, o activitate importantă ca președinte al Consiliului Național pentru Știință și Tehnologie".

În continuare au luat cuvîntul Hertha Firnberg, doctor în științe, vicepreședinte al Partidului Socialist din Austria, acad. Anghel Balevski, președintele Academiei de științe a R.P. Bulgaria, acad. Alexander Milojevic, profesor la Universitatea din Belgrad, dr. Costas Papatrianafilou, directorul Centrului de cercetări nucleare „Demokritos" din Atena.

Vorbitorii au adresat mulțumiri conducerii de stat a României, personal președintelui țării, tovarășul Nicolae Ceaușescu, pentru mesajul cu care a onorat reuniunea. Totodată, ei și-au exprimat omagiul și aprecierea față de multilaterala activitate pe care tovarășa academician doctor inginer Elena Ceaușescu o consacră progresului științei, înțelegerii și cooperării internaționale, mobilizării tuturor oamenilor de știință în lupta pentru pace. Cei care au luat cuvîntul și-au manifestat convingerea că actualul simpozion își va aduce contribuția la unirea eforturilor oamenilor de știință, ale popoarelor, pentru oprirea cursului spre confruntare și război, pentru reluarea politicii de destindere, făurirea unui sistem trainic de securitate în Balcani, în Europa și în întreaga lume.

În încheierea ședinței de deschidere, participanții au fost informați că o serie de eminenți oameni de știință din diverse țări, luînd cunoștință cu profund interes de desfășurarea celui de-al 44-lea Simpozion Internațional Pugwash, au transmis salutul lor și urări de succes reuniunii de la București. De asemenea, participanții au adus un elogiu personalității profesorului Engelbert Broda, eminent savant austriac pe tărîmul chimiei și fizicii, militant activ pentru pace și membru al conducerii Pugwash, recent încetat din viață.

Inaugurată sub cele mai înalte auspicii, reuniunea Pugwash din Capitala României își desfășoară dezbaterile într-un climat stimulator, deschis, de înțelegere și colaborare.

Lucrările simpozionului continuă.

Tovarășului NICOLAE CEAUȘESCU

Secretar general al Partidului Comunist Român, Președintele Republicii Socialiste România

Tovarășului CONSTANTIN DĂSCĂLESCU

Prim-ministru al Guvernului Republicii Socialiste România

BUCUREȘTI

Stimați tovarăși

În numele Comitetului Central al Partidului Socialist Unit din Germania, Consiliului de Stat, Consiliului de Miniștri și poporului Republicii Democrate Germane vă transmitem dumneavoastră, Comitetului Central al Partidului Comunist Român, Consiliului de Stat și Guvernului Republicii Socialiste România, precum și poporului român, mulțumiri cordiale pentru salutările și felicitările primite cu prilejul celei de-a 34-a aniversări a înființării Republicii Democrate Germane.

Sîntem convinși, ca și dumneavoastră, că relațiile prietenești și colaborarea dintre Partidul Socialist Unit din Germania și Partidul Comunist Român, dintre Republica Democrată Germană și Republica Socialistă România se vor dezvolta și adînci în continuare, spre binele ambelor noastre popoare, în interesul păcii și socialismului.

Urăm oamenilor muncii din România noi succese în opera de edificare a societății socialiste multilateral dezvoltate, iar dumneavoastră, stimați tovarăși, sănătate, forță de muncă și fericire personală.

ERICH HONECKER

Secretar general al Comitetului Central al Partidului Socialist Unit din Germania, Președintele Consiliului de Stat al Republicii Democrate Germane

WILLI STOPH

Președintele Consiliului de Miniștri al Republicii Democrate Germane

Primiri la primul ministru al guvernului

Tovarășul Constantin Dăscălescu, prim-ministru al Guvernului Republicii Socialiste România, a primit, vineri la amiază, pe Mukhtar Dira, secretar al Comitetului popular al municipiului Tripoli.

În timpul întrevederii au fost abordate aspecte ale dezvoltării colaborării româno-libiene în sprijinul înțelegerilor bilaterale convenite la nivel înalt, subliniindu-se, totodată, bunele relații existente între țările și popoarele noastre.

A participat tovarășul Gheorghe Pană, președintele Comitetului executiv al Consiliului popular al municipiului București, primarul general al Capitalei.

★

Tovarășul Constantin Dăscălescu, prim-ministru al Guvernului Republicii Socialiste România, a primit, vineri, în vizită protocolară de prezentare, pe ambasadorul Republicii Irak, Badri Kerim Kadhim.

Cu acest prilej a avut loc o convorbire, care s-a desfășurat într-o atmosferă cordială.

(Agerpres)

Un secol de învățămînt agrosilvic superior

SESIUNE ȘTIINȚIFICĂ

Cu prilejul aniversării a 100 de ani de învățămînt silvic superior în România, la Facultatea de silvicultură și exploatări forestiere din Brașov a avut loc o sesiune științifică.

Cu acest prilej a fost adresată o telegramă tovarășului Nicolae Ceaușescu, secretar general al Partidului Comunist Român, președintele Republicii Socialiste România, în care, printre altele, se spune:

Participanții la sesiunea științifică își unesc gîndurile încărcate de recunoștință pentru a vă asigura pe dumneavoastră, mult stimate tovarășe Nicolae Ceaușescu, marele om politic, înalt exemplu de slujire fără preget a intereselor supreme ale poporului, a cauzei socialismului și păcii, personalitate proeminentă a lumii contemporane, de cei mai ales respect, de sentimentele noastre de gratitudine, pentru grija statornică și preocuparea generoasă pe care le arătați zi de zi formării comuniste, multilaterale a tinerei generații, asigurării unor condiții minunate de muncă, studiu și viață.

Cu cele mai alese sentimente de stimă și respect, aducem calde mulțumiri mult stimatei tovarășe academician doctor inginer Elena Ceaușescu, eminent om politic și savant de renume mondial — pentru contribuția inestimabilă la înfăptuirea politicii interne și externe a partidului și statului nostru, la dezvoltarea științei, învățămîntului și culturii românești.

În acest moment aniversar, gîndurile și sentimentele noastre, ale tuturor participanților se îndreaptă către dumneavoastră, mult iubite și stimate tovarășe Nicolae Ceaușescu, angajîndu-ne în fața partidului, a dumneavoastră, să facem din învățămîntul silvic superior o cetate a educației revoluționare patriotice, însuflețiți de bogatele tradiții ale școlii românești în epoca contemporană a celei mai ample și mai profunde revoluții tehnico-științifice.

Cronica zilei

Sosirea unei delegații militare din Guineea

Vineri după-amiază a sosit în Capitală general de armată El-Hadj Lansana Diane, membru al Biroului Politic Național al Partidului Democrat din Guineea, ministrul apărării populare al Republicii Populare Revoluționare Guineea, care, în fruntea unei delegații militare, efectuează o vizită în țara noastră.

Pe aeroportul Otopeni, oaspeții au fost salutați de general-colonel Constantin Olteanu, membru al Comitetului Politic Executiv al C.C. al P.C.R., ministrul apărării naționale al Republicii Socialiste România, de adjuncți ai ministrului, de generali și ofițeri superiori.

Au fost prezenți Aboubacar Kaba, ambasadorul Republicii Populare Revoluționare Guineea în țara noastră, membri ai ambasadei.

★

Cu prilejul Zilei naționale a Republicii Turcia, ambasadorul acestei țări la București, Nahit Özgür, a oferit, vineri la amiază, o recepție.

Au participat Ioan Totu, vice-prim-ministru al guvernului, Vasile Bulucea și Ion Teoreanu, miniștri, Constantin Oancea, adjunct al ministrului afacerilor externe, Ion Stanciu, adjunct al ministrului comerțului exterior și cooperării economice internaționale, reprezentanți ai unor instituții centrale, oameni de știință, artă și cultură, ziariști.

Au luat parte, de asemenea, șefi de misiuni diplomatice acreditați în țara noastră, alți membri ai corpului diplomatic.

★

În perioada 24—28 octombrie ne-a vizitat țara o delegație a municipalității Tripoli, capitala Jamahiriei Arabe Libiene Populare Socialiste, condusă de Mukhtar Dira, secretar al Comitetului popular municipal. Oaspeții au avut o întrevedere cu tovarășul Gheorghe Pană, primarul general al Capitalei, și cu membri ai Comitetului executiv al Consiliului popular al municipiului București, în cursul căreia s-a făcut un schimb de informații privind activitatea celor două municipalități, subliniindu-se contribuția pe care o pot aduce acestea la dezvoltarea relațiilor de prietenie dintre cele două țări și popoare.

Delegația libiană a vizitat cartiere de locuințe, unități economice, culturale, de învățămînt și edilitare din Capitală și din municipiul Brașov.

LOTO

NUMERELE EXTRASE LA TRAGEREA DIN 28 OCTOMBRIE 1983

EXTRAGEREA I: 20 47 10 81 54 44 70 58 25

EXTRAGEREA A II-a: 48 33 28 22 76 35 73 13 30

FOND TOTAL DE CÎȘTIGURI: 1 233 403 lei, din care 442 062 lei, report la categoria I.

CONGRESUL PARTIDULUI SOCIALIST FRANCEZ

PARIS 28 (Agerpres). — Vineri, la Bourg-en-Bresse, s-au deschis lucrările Congresului Partidului Socialist Francez, la care participă peste 2 000 de delegați naționali, precum și un mare număr de delegații de peste hotare, reprezentanți ai partidelor socialiste, comuniste, muncitorești, mișcărilor de eliberare națională, altor forțe progresiste și democratice.

Partidul Comunist Român este reprezentat la congres de către tovarășul Petru Enache, membru supleant al Comitetului Politic Executiv, secretar al C.C. al P.C.R.

În cadrul congresului a fost prezentat raportul conducerii naționale a partidului, după care a luat cuvîntul Lionel Jospin, prim-secretar al P.S.F. Atît în raport, cît și în cuvîntul primului secretar au fost înfățișate pe larg bilanțul activității partidului în perioada care a trecut de la congresul anterior, precum și direcțiile principale de acțiune pe plan intern și extern pentru următorii doi ani.

Reprezentantul P.C.R. a prezentat mesajul adresat de Partidul Comunist Român Congresului Partidului Socialist Francez.

Lucrările congresului continuă.

Cuvîntul de salut al reprezentantului P.C.R.

Stimați tovarăși,

În numele Partidului Comunist Român, al secretarului său general, tovarășul Nicolae Ceaușescu, al oamenilor muncii din Republica Socialistă România, adresăm un călduros salut participanților la lucrările Congresului Partidului Socialist Francez, tuturor militanților partidului dumneavoastră, poporului francez prieten.

Folosim acest prilej pentru a sublinia cu satisfacție relațiile tradiționale de prietenie care leagă Partidul Comunist Român de Partidul Socialist Francez, relații bazate pe stima, încrederea și înțelegerea reciprocă, pe respectarea dreptului fiecărui partid de a-și elabora politica internă și externă, strategia și tactica corespunzător condițiilor istorice, naționale și sociale din propria țară. Un rol de cea mai mare importanță în extinderea acestor raporturi l-au avut de fiecare dată întîlnirile și convorbirile fructuoase dintre tovarășii Nicolae Ceaușescu și François Mitterrand și Lionel Jospin. Sîntem convinși că dezvoltarea continuă a legăturilor dintre partidele noastre — ambele partide de guvernămînt — constituie un factor deosebit de important în extinderea și diversificarea raporturilor dintre România și Franța pe plan politic, economic, tehnico-științific, cultural și în alte domenii, ceea ce corespunde intereselor celor două popoare, cauzei păcii și colaborării în Europa și în lume.

Poporul nostru, sub conducerea Partidului Comunist Român, în frunte cu secretarul său general, tovarășul Nicolae Ceaușescu, depune eforturi susținute pentru creșterea și modernizarea în continuare a forțelor de producție, accentuarea caracterului intensiv și ridicarea nivelului calitativ al industriei, înfăptuirea noii revoluții agrare, asigurarea independenței energetice a țării, sporirea gradului de civilizație materială și spirituală a poporului. Se vor crea astfel condiții pentru trecerea României de la stadiul de țară socialistă în curs de dezvoltare la cel de țară socialistă mediu dezvoltată. De asemenea, partidul nostru acționează cu consecvență pentru adîncirea și perfecționarea democrației socialiste, lărgirea continuă a cadrului de participare activă și directă a clasei muncitoare, a țărănimii și intelectualității, a întregului popor la organizarea și conducerea societății, pentru înflorirea multilaterală a personalității umane.

Congresul dumneavoastră are loc în condițiile în care în viața internațională au loc mari prefaceri revoluționare, sociale și naționale concretizate în afirmarea tot mai puternică a voinței popoarelor de a pune capăt politicii imperialiste de dominație și asuprire, de a fi stăpîne pe soarta lor, pe bogățiile naționale, de a-și asigura dezvoltarea liberă, independentă, fără nici un amestec din afară. Asistăm, de asemenea, la continuarea acțiunilor politicii de reîmpărțire a lumii în zone de influență, la ascuțirea contradicțiilor pe plan mondial între diferite state și grupări de state, la apariția de noi conflicte și stări de tensiune care au determinat agravarea situației internaționale, creînd noi și serioase pericole pentru securitatea, pacea și independența popoarelor. În aceste condiții, problema fundamentală o constituie oprirea cursei înarmărilor, trecerea la dezarmare, și în primul rînd la dezarmare nucleară, apărarea păcii întregii lumi. Partidul nostru consideră că mai este timp și trebuie să se facă totul pentru oprirea amplasării noilor rachete, pentru trecerea la reducerea armamentelor nucleare, în general a tuturor armelor, pentru o Europă fără arme nucleare, o Europă a colaborării și păcii.

Tocmai în acest scop, secretarul general al Partidului Comunist Român, președintele Republicii Socialiste România, tovarășul Nicolae Ceaușescu, a adresat atît conducătorilor Uniunii Sovietice și S.U.A., precum și conducătorilor celorlalte state din Europa cunoscutele mesaje conținînd propuneri concrete pentru a se putea ajunge, în acest an, la înțelegerile necesare privind neamplasarea rachetelor și trecerea la retragerea și distrugerea celor existente.

România socialistă, poporul român au salutat cu multă satisfacție adoptarea prin consens a documentului reuniunii de la Madrid, încheierea cu succes a acestela.

Se poate spune că după patru ani de încordare este primul rezultat concret care demonstrează că este posibil ca, prin negocieri, să se depășească orice problemă și să se găsească calea colaborării și înțelegerii.

Pornind de la premisa că un factor agravant al climatului internațional îl constituie subdezvoltarea, România socialistă militează activ în direcția lichidării acesteia, acționează pentru înfăptuirea noii ordini economice internaționale, pentru realizarea condițiilor care să permită progresul mai rapid al țărilor în curs de dezvoltare, ceea ce va contribui în general la depășirea crizei economice, la stabilitatea dezvoltării economiei mondiale.

Avînd în vedere rolul deosebit care revine în zilele noastre acțiunii hotărîte și eforturilor conjugate ale maselor populare pe scară națională și internațională, în prezent capătă o importanță cardinală dezvoltarea înțelegerii și colaborării pe bază de egalitate și respect reciproc între partidele comuniste și partidele socialiste, social-democrate, alte forțe muncitorești, progresiste și democratice, pe platforma largă a luptei pentru pace, democrație, independență națională, pentru securitate, colaborare și progres în Europa și în lume. Stă în puterea partidelor și popoarelor noastre să bareze calea către o catastrofă termonucleară, să spună un NU hotărît cursei înarmărilor, să impună dezarmarea și pacea, să afirme dreptul vital al oamenilor la existență, la viață.

Mulțumindu-vă pentru invitația pe care ați adresat-o partidului nostru de a participa la lucrările congresului dumneavoastră, ne exprimăm convingerea că relațiile de prietenie și colaborare dintre Partidul Comunist Român și Partidul Socialist Francez, dintre popoarele român și francez se vor dezvolta și în viitor spre binele celor două țări, al cauzei păcii și colaborării internaționale. Vă urăm, dragi tovarăși, succes deplin în desfășurarea lucrărilor congresului dumneavoastră.

Congresul Partidului „Congresul pentru Independența Madagascarului"

ANTANANARIVO 28 (Agerpres). — La Antananarivo s-au deschis lucrările celui de-al X-lea Congres al Partidului Congresul pentru Independența Madagascarului — A.K.F.M. La Congres participă 1 200 de delegați din toate regiunile țării, precum și oaspeți de peste hotare. Partidul Comunist Român este reprezentat la congres de Iulian Ploștinaru, membru al C.C. al P.C.R.

Președintele R.D. Madagascar, Didier Ratsiraka, a transmis congresului un mesaj.

În prima zi a lucrărilor au prezentat rapoarte președintele partidului, Richard Andriamanjato, și secretarul general al A.K.F.M., Gisele Rabesahala.

Congresul, care coincide cu aniversarea a 25 de ani de la crearea partidului, se desfășoară sub lozinca unității forțelor patriotice și progresiste, apărării suveranității și independenței naționale, creării unei economii independente ca garanție a progresului pe calea socialismului.

Conferință consacrată turismului din țările balcanice

SOFIA 28 (Agerpres). — La Sofia s-au desfășurat lucrările celei de-a XVI-a Conferințe a organelor oficiale de turism din țările balcanice. Protocolul semnat la încheierea lucrărilor prevede măsuri pentru dezvoltarea în continuare a schimburilor și cooperării turistice între țările balcanice, precum și pentru intensificarea activității agenților de voiaj din aceste țări. Din partea română protocolul a fost semnat de Nicolae Gavrilescu, ministrul turismului și sportului.

Paralel cu lucrările conferinței, în capitala Bulgariei s-au desfășurat „Zilele turistice balcanice". În acest cadru au fost organizate seri folclorice românești, care s-au bucurat de un deosebit succes.

tv

PROGRAMUL 1

11,00 Telex
11,05 Cultivarea limbii și literaturii române în școală
11,30 Film serial: „Omul din Atlantis" (color). Episodul 9
12,00 Noi în anul 2000
12,15 Ora de muzică
13,00 La sfîrșit de săptămînă (parțial color) ● Telesport — la ora 15,00 — fotbal: Sport Club Bacău — Rapid București
17,40 Imagini din Turcia
18,00 Octombrie — cronica evenimentelor politice
18,20 Serial științific: „Omul și natura" (color)
18,50 1001 de seri
19,00 Telejurnal (parțial color)
19,15 STRĂLUCITĂ SOLIE DE PACE, PRIETENIE ȘI COLABORARE. Vizita tovarășului NICOLAE CEAUȘESCU, împreună cu tovarășa ELENA CEAUȘESCU, în Republica Malta și Republica Arabă Egipt (color).
20,00 Flori de cîntec românesc
20,10 Actualitatea în agricultură
20,20 Teleenciclopedia
20,55 Film serial: „Frontul invizibil" (color). Premieră pe țară. Episodul 1
21,40 Bună seara, varietăți!
22,45 Telejurnal (parțial color) ● Sport
22,55 Invitații Televiziunii

PROGRAMUL 2

19,00 Telejurnal
19,15 STRĂLUCITĂ SOLIE DE PACE, PRIETENIE ȘI COLABORARE. Vizita tovarășului NICOLAE CEAUȘESCU, împreună cu tovarășa ELENA CEAUȘESCU, în Republica Malta și Republica Arabă Egipt (color).
20,00 Flori de cîntec românesc
20,40 Varietăți muzicale
21,10 Portret muzical
22,45 Telejurnal ● Sport
22,55 Bună seara, fete, bună seara, băieți!

vremea

Timpul probabil pentru intervalul cuprins între 29 octombrie, ora 20 — 1 noiembrie, ora 20. În țară: Vremea va fi ușor instabilă, cu cerul temporar noros. Vor cădea ploi care vor avea și caracter de averse, îndeosebi în regiunile din nordul și estul țării. Vîntul va sufla slab pînă la moderat, cu intensificări temporare predominînd din sectorul vestic. Temperaturile minime vor fi cuprinse între minus 2 și plus 8 grade, izolat mai coborîte în depresiuni, cele maxime vor oscila între 7 și 17 grade. Ceață, dimineața și seara. **În București:** Vremea va fi schimbătoare cu cerul temporar noros, favorabil ploii slabe. Vînt moderat. Temperaturile minime vor fi cuprinse între minus un grad și plus 3 grade, cele maxime vor oscila între 13 și 16 grade. Ceață slabă. **(Margareta Struțu, meteorolog de serviciu).**

● SPORT ● SPORT ● SPORT ● SPORT ● SPORT ● SPORT ● SPORT ● SPORT ● SPORT

CAMPIONATELE MONDIALE DE GIMNASTICĂ

Aprecieri elogioase ale presei internaționale despre echipa feminină a României

BUDAPESTA 28 (Agerpres). — Comentînd competiția feminină pe echipe din cadrul campionatelor mondiale de gimnastică de la Budapesta, corespondenții agențiilor internaționale de presă subliniază **performanța selecționatei României, care, într-o formație nouă și foarte tînără, a reușit să cucerească titlul de vicecampioană a lumii, demonstrînd încă o dată valoarea ridicată a școlii românești de gimnastică, bogatul său rezervor de talente.**

Referindu-se la evoluția gimnastelor române, agenția **Reuter** scrie: „**Ecaterina Szabo** a prezentat la sol un exercițiu extraordinar, îmbinare perfectă de tehnică și grație, apreciat în mod deosebit de spectatori și răsplătit cu nota maximă «10». Una dintre revelațiile seriei a fost **Lavinia Agache**, un nou și valoros produs al școlii care a creat-o în 1976 pe campioana olimpică absolută Nadia Comăneci. Ea a primit note foarte bune la toate aparatele, printre care și un «10» la paralele, și se află pe locul doi în clasamentul individual (la 15 sutimi de Natalia Iurcenko — U.R.S.S.), numărîndu-se printre principalele favorite în disputa pentru titlul mondial la individual compus".

La rîndul său, comentatorul sportiv al agenției **France Presse** notează, printre altele: „Seara de joi a fost marcată de o splendidă suită de performanțe, nota «10» fiind înregistrată de nouă ori. Românca Ecaterina Szabo (la sol și paralele) și sovietica Natalia Iurcenko (la sărituri și birnă) au avut evoluții perfecte, primind nota maximă".

În comentariul agenției **D.P.A.**

★

În urma disputării concursului pe echipe au fost stabilite participantele la individual compus, locul întîi fiind deținut de sovietica Natalia Iurcenko — 39,600 puncte, urmată de Lavinia Agache (România) — 39,525 puncte, Olga Mostepanova (U.R.S.S.) — 39,450 puncte, Ecaterina Szabo (România) — 39,425 puncte, Maxi Gnauck (R.D.G.) — 39,325 puncte, Boriana Stoianova (Bulgaria) — 39,275 puncte, Tatiana Frolova (U.R.S.S.) — 39,225 puncte, Sylvia Rau (R.D.G.) — 39,175 puncte, Laura Cutina (România) — 39,025 puncte și Juliane Mc-Namara (S.U.A.) — 39,025 puncte etc.

Dintre gimnastele noastre, la concursul special pe aparate ce va închide campionatele duminică vor participa Lavinia Agache, la toate cele patru aparate, Ecaterina Szabo, la paralele și sol — cu cel mai mare punctaj din concurs la acest din urmă aparat, și Mirela Barbălată la sărituri, de asemenea pe prima poziție, cu 25 de sutimi în fața lui Maxi Gnauck.

Concursul masculin pentru titlul la individual compus

Vineri seara au fost desemnați medaliații individuali ai concursului masculin. Titlul de campion mondial a revenit gimnastului sovietic Dmitri Bilozercev, cu 119,200 puncte, medalia de argint a fost cîștigată de Koji Gushiken (Japonia) — 118,425 puncte, iar Arthur Akopian (U.R.S.S.) și Lu Yuan (R. P. Chineză) au primit medalii de bronz, totalizînd cîte 118,125 puncte. În continuare s-au clasat Gyorgy Guczogy (Ungaria) — 117,975 puncte și Li Ning (R. P. Chineză) — 117,800 puncte.

Astăzi are loc concursul feminin individual compus.

Azi, în etapa a X-a a diviziei „A" de fotbal

● Astăzi, în cadrul etapei a 10-a a campionatului diviziei A la fotbal, se vor desfășura opt partide: Steaua — Jiul Petroșani (stadion „Steaua"); Sportul studențesc — F.C. Olt (stadion „Sportul studențesc"); Politehnica Iași — Chimia Rm. Vîlcea; Dunărea C.S.U. Galați — F.C. Baia Mare; Corvinul Hunedoara — C.S. Tîrgoviște; Universitatea Craiova — Petrolul Ploiești; A.S.A. Tg. Mureș — F.C. Bihor Oradea; S.C. Bacău — Rapid. Toate jocurile vor începe la ora 15. Meciul F.C. Argeș Pitești — Dinamo a fost amînat.

Posturile noastre de radio vor transmite, alternativ, aspecte de la toate întîlnirile. La televiziune: S.C. Bacău — Rapid București.

Campionatele balcanice de scrimă

● Proba individuală masculină de floretă din cadrul **Campionatelor balcanice de scrimă** de la Plovdiv a fost dominată de sportivii români, clasați pe primele trei locuri. Victoria a revenit lui **Petru Kuki**, care l-a întrecut în asaltul decisiv cu 10—7 pe coechipierul său, Zsolt Husti. Pe locul trei s-a situat Atila Fille. Proba individuală de sabie a fost cîștigată de Ciumakov (Bulgaria), urmat în clasamentul final de Alexandru Chiculiță (România) și Marinceski (Bulgaria).

Privire de pe Dealul florilor

(Urmare din pag. I)

zilele de bucurie, românii și maghiarii de aici — ca de atîtea ori în încercările vitrege ale istoriei — au făcut din plin dovada unității de gînd și faptă. Iar după trecerea puhoaielor, tot împreună, umăr la umăr, au durat de-a lungul Someșului, pe cinci kilometri, stavilă puternică împotriva viiturilor pustiitoare. Și astfel, ca în atîtea locuri de pe cuprinsul patriei, s-a înălțat și la Dej cartierul Solidarității — nume-simbol peste timp. Simbol peste timp în acest oraș în care se află la mare cinste numele lui Simion Bărnuțiu, Papiu Ilarian ori Andrei Mureșianu, autorul răscolitoarelor versuri ale imnului „Deșteaptă-te române", aflat pe buzele Marii Adunări Naționale de la Alba Iulia, din 1918.

Cuprindem orașul cu privirea, de pe „Dealul florilor", împreună cu tovarășul **Teodor Maier**, primarul Dejului. Fascinante culori de toamnă pe culmile ce dau înconjurul așezării. Fascinante culori de toamnă peste oraș. Îl întrebăm pe primar:

— Care parte a orașului vă place cel mai mult?

— Trăiesc **facerea** și **prefacerea** orașului de mulți ani. Așa că, normal, sînt legat de tot ceea ce s-a constituit pînă acum: platformele industriale ori cartierul Solidarității, strandul ori locul de agrement din pădurea Bungăr. Și totuși, pot răspunde la întrebare: cel mai mult îmi place cartierul Simion Bărnuțiu. El e cel mai frumos.

— Unde vine așezat?

— Va fi. Pentru că abia se naște. Va începe de sub tîmpla aceea de deal, din fața noastră. Blocuri în trepte, cu parter și patru etaje coborînd spre vechiul oraș. Volume inspirat distribuite, cu o arhitectură al cărei atribut este originalitatea.

Interlocutorul nostru scoate în prim-planul competiției **ceea ce va fi**. Adică ceea ce ține de viitorul doi al municipiului Dej. Cumva, din dorința originalității cu orice chip? **Exclus.** Viitorul doi al tuturor realităților noastre se naște — este un lucru bine știut — din prezentul clipei. Se naște din munca și din încrederea noastră în mai bine. La timpul lor, și platformele industriale de aici, și îndiguirea Someșului, și cartierul Solidarității etc au avut prezent și un viitor doi. Azi, sînt realități la scara unu pe unu. Timpul, în epoca noastră, lucrează pentru omul de acțiune, vizionar.

— Vă rugăm, tovarășe primar, să numiți cîteva dintre clădirile pe care le vedem de aici și care au o semnificație mai aparte.

— Ar fi, înainte de toate, unele edificii cu arhitectura lor din secolul XVI. Apoi, priviți în partea aceea spitalul nou, cu policlinică. Capacitatea: 430 de paturi. Mai puneți la număr blocul acela compact al liceului industrial de construcții, clădirea poștei și hotelul — cea mai înaltă construcție a acestor ani. Mă opresc aici, deși Dejul are și alte valori arhitectonice pe care și le-a trecut în zestrea sa în ultima vreme.

Trecutul și prezentul așezării se înfățișează într-o sinteză fericită, de continuitate firească. Pe aceste străzi, încărcate de trecut și de prezent — deci de istorie românească — pun stăpînire în fiecare an, în prima duminică din iunie, mile de artiști amatori din întreg județul Cluj ori Bistrița-Năsăud, Sălaj, Satu Mare, Alba, Bihor, veniți la festivalul devenit tradițional la Dej, al culturii populare someșene. Valea Someșului adună aici ceea ce are ea mai strălucitor, devine o imensă lacră cu valori nepereche ale artei noastre populare. Iar la această demonstrație de frumusețe și virtuozitate — în care îți măsoară puterile arta populară artizanală, ol

NOUL ITINERAR AL TOVARĂȘULUI NICOLAE CEAUȘESCU, ÎMPREUNĂ CU TOVARĂȘA ELENA CEAUȘESCU,

O strălucită misiune de pace, prietenie și colaborare, o contribuție de preț la edificarea unei lumi mai bune și mai drepte

Vizita tovarășului Nicolae Ceaușescu, împreună cu tovarășa Elena Ceaușescu, în Malta, Egipt, Sudan și Cipru — „O nouă și strălucită afirmare a principiilor și acțiunilor politicii internaționale a României socialiste" — continuă să fie amplu reflectată de mijloacele de informare în masă din diferite țări ale lumii.

Relatînd pe larg principalele momente ale acestui itinerar de pace, prietenie și colaborare, presa de peste hotare remarcă faptul că toate cele patru țări vizitate de conducătorul partidului și statului nostru fac parte din rîndul țărilor mici și mijlocii, în curs de dezvoltare, nealiniate, cu care România socialistă întreține raporturi strînse de colaborare de tip nou, întemeiate pe principiile egalității și avantajului reciproc. Se subliniază că noile dialoguri la nivel înalt au prilejuit reafirmarea poziției de principiu a țării noastre privind creșterea rolului și a contribuției acestor state la soluționarea marilor probleme ale lumii contemporane, au relevat, încă o dată, că problema fundamentală a zilelor noastre o constituie înfăptuirea dezarmării, înlăturarea primejdiei unei catastrofe nucleare, că îndatorirea supremă a tuturor statelor, guvernelor, popoarelor, conducătorilor politici din întreaga lume este de a nu cruța nici un efort pentru realizarea acestui obiectiv, pentru reluarea cursului spre destindere, că unica modalitate de soluționare a problemelor grave existente o constituie tratativele. Sînt evidențiate în mod deosebit punctele de vedere realiste și constructive ale României socialiste, ale președintelui Nicolae Ceaușescu asupra soluționării marilor probleme ce confruntă omenirea, asupra principalelor evenimente și evoluții politice, contribuțiile de valoare inestimabilă pe care le-au adus la patrimoniul gîndirii politice universale, la cauza păcii, înțelegerii și colaborării între popoare.

Mijloacele de informare în masă de peste hotare se fac, totodată, ecoul manifestărilor de profundă stimă și considerație cu care au fost întîmpinați în fiecare din aceste țări înalții soli ai poporului român, expresie a prestigiului de care se bucură, în viața internațională, România socialistă, președintele Nicolae Ceaușescu, gîndirea sa înaintată, revoluționară, acțiunile sale consecvente și contribuția la edificarea unei lumi mai bune și mai drepte.

Presa malteză a consacrat, în continuare, spații ample vizitei oficiale de prietenie efectuate de tovarășul Nicolae Ceaușescu și tovarășa Elena Ceaușescu în Malta, evidențiind semnificațiile bogate ale acestui moment de însemnătate deosebită pentru dezvoltarea în continuare a relațiilor dintre cele două țări, pentru conlucrarea lor pe arena internațională în vederea soluționării marilor probleme ale lumii contemporane.

România și Malta au căzut de acord ca organismele de resort din cele două țări să conlucreze mai strîns pentru a identifica noi domenii de cooperare și a realiza proiecte și programe de cooperare pe termen lung, în scopul asigurării cadrului necesar sporirii volumului schimburilor comerciale și conlucrării largi în sfera industriei — scrie cotidianul maltez „THE TIMES", într-un articol dedicat vizitei înaltilor soli ai poporului român. Se subliniază că președintele României, Nicolae Ceaușescu, și premierul Maltei, Dom Mintoff, au insistat asupra necesității dezvoltării în continuare a raporturilor de prietenie și colaborare dintre cele două țări, exprimîndu-și încrederea că acestea vor avea o evoluție pozitivă și în viitor. Ambele state — se spune în articol — sînt convinse că întărirea și extinderea raporturilor economice reprezintă un factor stimulator pentru dezvoltarea pe mai departe a relațiilor excelente, de prietenie și solidaritate, care există între țările noastre.

Sub titlul „Onoruri universitare pentru doamna Ceaușescu", „The Times" se face ecoul căldelor aprecieri și profundului omagiu aduse tovarășei Elena Ceaușescu la solemnitatea desfășurată la Universitatea din Malta, cu prilejul înmînării titlului de Doctor Honoris Causa al acestei reputate instituții de învățămînt superior, subliniind: „Doamnei Elena Ceaușescu i-au fost acordate cele mai înalte onoruri pentru întreaga sa activitate în domeniul științei, meritele sale în sfera cercetării științifice fiind apreciate și onorate în întreaga lume". Ziarul prezintă personalitatea și activitatea multilaterală ale tovarășei academician doctor inginer Elena Ceaușescu, savant de reputație mondială, înserind aprecierile cunoscutului specialist maltez în domeniul chimiei industriale, Victor Ferrita, care a relevat importanța deosebită a cercetărilor întreprinse de tovarășa Elena Ceaușescu în domeniul chimiei macromoleculare, contribuția lucrărilor sale la dezvoltarea studiului teoretic al chimiei organice și, în același timp, rolul tovarășei Elena Ceaușescu în coordonarea muncii de cercetare în domeniul chimiei, în orientarea și sprijinirea activității de creație științifică și de introducere a progresului tehnic în România. Cotidianul reproduce, de asemenea, cuvîntarea tovarășei academician doctor inginer Elena Ceaușescu la solemnitatea de la universitatea malteză.

Prezentînd pe larg principalele momente ale vizitei înaltilor oaspeți români în Malta, inclusiv ceremonia prilejuită de acordarea titlului de Doctor Honoris Causa al Universității din Malta tovarășei academician doctor inginer Elena Ceaușescu, ziarul de limbă malteză „IN-TAGHNA" evidențiază rezultatele fructuoase ale dialogului la nivel înalt român-maltez pentru dezvoltarea pe mai departe a relațiilor dintre cele două țări în diverse domenii.

Agenția egipteană de presă MEN a difuzat relatări ample despre noua solie de pace a României socialiste, prezentînd pe larg principalele momente ale vizitei tovarășului Nicolae Ceaușescu și tovarășei Elena Ceaușescu în Egipt. În mod deosebit, agenția subliniază ideile principale ale Declarației comune cu privire la dezvoltarea susținută a cooperării dintre Republica Socialistă România și Republica Arabă Egipt. Președinții Hosni Mubarak și Nicolae Ceaușescu — scrie agenția — afirmă că instaurarea unei păci globale, juste și durabile în Orientul Mijlociu trebuie să se bazeze pe retragerea completă a Israelului din teritoriile arabe ocupate, pe recunoașterea drepturilor naționale, inalienabile, legitime ale poporului palestinian, inclusiv a dreptului său la autodeterminare și constituirea unei entități naționale în propriul său teritoriu, pe dreptul tuturor statelor și popoarelor din zonă de a trăi în interiorul unor frontiere sigure, recunoscute. De asemenea, cei doi președinți au afirmat necesitatea ca reprezentanții legitimi ai poporului palestinian să participe la toate tratativele consacrate instaurării unei păci globale, juste și trainice în regiune.

O atenție deosebită este acordată de agenție sublinierilor din Declarația comună privind necesitatea de a se trece cu hotărîre la „adoptarea unor măsuri concrete și eficiente de dezarmare", prin înghețarea bugetelor militare și reducerea acestora, retragerea trupelor în interiorul granițelor naționale, lichidarea bazelor militare străine și desființarea simultană a blocurilor militare opuse.

Este scoasă în evidență aprecierea celor doi președinți asupra necesității de a se ajunge, în cadrul convorbirilor de la Geneva, la un acord asupra neamplasării de noi rachete cu rază medie de acțiune în Europa și, în același timp, pentru retragerea și distrugerea celor existente, în vederea opririi cursei înarmărilor nucleare și a asigurării securității tuturor părților interesate.

În încheiere, agenția egipteană arată că șefii de stat ai României și Egiptului și-au reafirmat convingerea că toate disputele și situațiile conflictuale dintre state pot și trebuie să fie reglementate exclusiv pe cale pașnică, prin tratative, cu participarea tuturor statelor și părților direct interesate.

Ample ecouri în presa internațională

În articolele apărute în PRESA CIPRIOTĂ, bogat ilustrate cu fotografii ale înaltilor oaspeți români, au fost scoase în evidență sentimentele de caldă prietenie și stimă cu care au fost întîmpinați de populația orașului Nicosia, de poporul cipriot, ideile și pozițiile exprimate de șeful statului nostru în toastul rostit la dineul oficial oferit în onoarea președintelui Republicii Socialiste România, tovarășul Nicolae Ceaușescu, și a tovarășei Elena Ceaușescu de președintele Republicii Cipru, Spyros Kyprianou, și doamna Mimi Kyprianou, precum și în cadrul dialogului româno-cipriot la nivel înalt.

Reliefînd pozițiile constructive și consecvente ale României socialiste, ale președintelui Nicolae Ceaușescu în soluționarea marilor probleme ale epocii noastre, cotidianul „PHILELEFTHEROS" scrie, în editorialul său: „Conducătorul României joacă constant un rol internațional important, situîndu-se la baza oricărui efort de abordare a problemelor internationale prin metoda realistă a negocierilor și contactelor între părțile direct implicate". „AI'OGEVMATINI" relevă concepția președintelui Nicolae Ceaușescu privind rolul țărilor mici și mijlocii în rezolvarea problemelor lumii contemporane, aprecierea șefului statului român potrivit căreia este nevoie de un efort susținut și hotărît pentru respectarea noilor principii care trebuie să guverneze relațiile internaționale.

„SIMERINI" a publicat un articol consacrat în întregime concepției politice a președintelui Nicolae Ceaușescu privind rezolvarea prin mijloace politice a diferendelor internaționale și promovarea principiilor democratice în relațiile dintre state. „România — scrie ziarul — susține necesitatea creșterii rolului țărilor mici și mijlocii, pentru democratizarea vieții internaționale".

În relatările consacrate vizitei tovarășului Nicolae Ceaușescu, împreună cu tovarășa Elena Ceaușescu, în Sudan, agenția CHINA NOUĂ a redat pe larg ideile cuprinse în Declarația comună româno-sudaneză. Exprimîndu-și îngrijorarea în legătură cu situația din Europa, ca urmare a acumulării de forțe militare și arme pe continent, președinții României și Sudanului — scrie agenția citată — au subliniat necesitatea opririi amplasării de noi rachete cu rază medie de acțiune în Europa, a înlăturării tuturor armelor nucleare de pe continent.

Președinții Nicolae Ceaușescu și Gaafar Mohamed Nimeiri au reafirmat deplinul sprijin al țărilor lor față de Organizația pentru Eliberarea Palestinei, singurul reprezentant legitim al poporului palestinian, și au apreciat că este esențială participarea acestei organizații la negocierile de pace consacrate realizării unei soluții drepte și trainice în Orientul Mijlociu.

Agenția de presă a R.P. Chineze subliniază faptul că cele două state s-au pronunțat pentru consolidarea încetării luptelor din Liban, pentru reconcilierea națională în această țară și retragerea necondiționată a trupelor israeliene, pentru respectarea independenței, suveranității, unității naționale și integrității sale teritoriale, reafirmîndu-și, totodată, sprijinul față de lupta poporului namibian pentru libertate și independență, sub conducerea S.W.A.P.O. Cu fermitate — relevă China Nouă — au fost condamnate actele agresive repetate ale regimului de la Pretoria împotriva statelor africane vecine.

Este subliniat, de asemenea, rolul activ pe care cele două state îl rezervă bunelor lor relații, cei doi conducători pronunțîndu-se pentru o adevărată cooperare între țările în curs de dezvoltare și cele dezvoltate și pentru măsuri concrete vizînd instaurarea unei noi ordini economice internaționale. De asemenea, președinții Ceaușescu și Nimeiri au fost de acord să extindă schimburile comerciale bilaterale și conlucrarea dintre țările lor în diferite domenii — relevă agenția citată.

Un ecou deosebit l-a avut interviul acordat de tovarășul Nicolae Ceaușescu ziarului egiptean „Al Ahram", dat publicității în ajunul vizitei șefului statului român în Egipt.

Prezentînd pe larg conținutul interviului, agenția TANIUG subliniază aprecierea președintelui Nicolae Ceaușescu potrivit căreia situația din Orientul Mijlociu este din nou deosebit de gravă, încît este necesar ca toate părțile interesate să acționeze pentru soluționarea problemelor litigioase numai pe calea tratativelor. După părerea președintelui României — scrie agenția iugoslavă — în Orientul Mijlociu există, în prezent, trei puncte nevralgice — Libanul, conflictul dintre Irak și Iran și problema palestiniană. Președintele Nicolae Ceaușescu consideră necesar să se facă totul pentru consolidarea încetării focului în Liban și realizarea reconcilierii naționale. Dar, după părerea sa, această problemă este greu de rezolvat fără retragerea necondiționată a trupelor israeliene din Liban.

Referindu-se la problema palestiniană, TANIUG ține să releve că președintele Nicolae Ceaușescu se pronunță pentru soluționarea problemei palestiniene pe baza dreptului la autodeterminare, inclusiv la realizarea unui stat palestinian independent, iar în legătură cu conflictul dintre Irak și Iran, președintele Nicolae Ceaușescu a relevat necesitatea realizării a trei țeluri: încetarea luptelor, retragerea trupelor și trecerea la soluționarea problemelor pe calea negocierilor.

La rîndul său, agenția de presă din Qatar — Q.N.A. — arată că în interviul acordat ziarului egiptean „Al Ahram" președintele României, Nicolae Ceaușescu, a adresat un apel pentru retragerea necondiționată a trupelor israeliene din Liban și a chemat forțele politice libaneze să acționeze pentru reconcilierea națională.

România — a relevat președintele Ceaușescu — sprijină convocarea unei conferințe internaționale în vederea soluționării crizei din această regiune, evidențiind necesitatea participării la această conferință a tuturor părților implicate, inclusiv a Organizației pentru Eliberarea Palestinei.

Președintele României a menționat că guvernul român nu și-a propus niciodată să medieze între Uniunea Sovietică și Israel, dar a subliniat importanța participării Uniunii Sovietice la soluționarea problemelor din Orientul Mijlociu.

Sub titlul „Ceaușescu reafirmă necesitatea unei conferințe internaționale asupra Orientului Apropiat", cotidianul tunisian „L'ACTION" a prezentat pe larg interviul acordat de tovarășul Nicolae Ceaușescu cotidianului egiptean „Al Ahram", subliniind poziția țării noastre în legătură cu participarea tuturor părților, inclusiv a O.E.P., la conferința internațională pentru soluționarea conflictului din Orientul Mijlociu, menționînd că președintele român s-a pronunțat pentru retragerea necondiționată a trupelor israeliene din Liban.

Ample extrase din interviul acordat de tovarășul Nicolae Ceaușescu cotidianului egiptean au fost publicate și de cotidianul japonez „MAINICHI". În context, se evidențiază semnificația contribuției României, a președintelui Nicolae Ceaușescu la soluționarea problemelor din Orientul Mijlociu. Sînt relevate, de asemenea, propunerile șefului statului nostru adresate S.U.A. și U.R.S.S. privind negocierile de la Geneva în sensul continuării lor pînă la convenirea unui acord privind renunțarea la amplasarea de noi rachete cu rază medie de acțiune în Europa, retragerea și distrugerea celor existente.

(Agerpres)

Schimb de mesaje între tovarășul Nicolae Ceaușescu și tovarășul Mika Șpiliak

BELGRAD 28 (Agerpres). — Din partea tovarășului Nicolae Ceaușescu, secretar general al Partidului Comunist Român, președintele Republicii Socialiste România, au fost transmise un cald mesaj de salut și cele mai bune urări de sănătate și succese tovarășului Mika Spiliak, președintele Prezidiului R.S.F. Iugoslavia.

Mulțumind pentru mesaj, tovarășul Mika Spiliak a rugat să se transmită tovarășului Nicolae Ceaușescu cele mai calde salutări, cordiale urări de sănătate, subliniind, totodată, importanța deosebită pe care o acordă apropiatelor convorbiri la nivel înalt de la București.

Schimbul de mesaje a fost prilejuit de primirea, de către tovarășul Mika Șpiliak, a tovarășului Vasile Pungan, ministrul comerțului exterior și cooperării economice internaționale, președintele părții române în Comisia mixtă româno-iugoslavă de colaborare economică și tehnico-științifică, aflat la Belgrad cu prilejul desfășurării lucrărilor celei de-a XIV-a sesiuni a comisiei.

Au fost subliniate rezultatele obținute în dezvoltarea schimburilor comerciale și a colaborării economice și tehnico-științifice, au fost evidențiate posibilitățile existente, exprimîndu-se dorința comună de a extinde în continuare cooperarea și specializarea în producția industrială, colaborarea economică în diverse domenii, precum și conlucrarea tehnico-științifică și tehnologică.

La primire a participat Dumitru Popa, ambasadorul țării noastre la Belgrad.

Tovarășul Kim Ir Sen a primit delegația U. T. C.

PHENIAN 28 (Agerpres). — Din partea tovarășului Nicolae Ceaușescu, secretar general al Partidului Comunist Român, președintele Republicii Socialiste România, s-au transmis tovarășului Kim Ir Sen, secretar general al Comitetului Central al Partidului Muncii din Coreea, președintele Republicii Populare Democrate Coreene, un salut cordial și cele mai bune urări de sănătate, iar poporului coreean prieten urări de succese tot mai mari în construcția socialistă a țării.

Mulțumind pentru salutul și urările adresate, tovarășul Kim Ir Sen a rugat să se transmită tovarășului Nicolae Ceaușescu un salut revoluționar tovărășesc, urări de sănătate și fericire, iar poporului român un salut prietenesc, împreună cu gratitudinea poporului coreean pentru sprijinul activ și solidaritatea manifestate față de lupta dreaptă pentru realizarea aspirației vitale a națiunii coreene — reunificarea pașnică și independentă a patriei.

S-au relevat raporturile de prietenie și colaborare dintre partidele, țările și popoarele român și coreean, dintre organizațiile de tineret, care au la bază înțelegerile convenite între Partidul Comunist Român și Partidul Muncii din Coreea, între tovarășul Nicolae Ceaușescu și tovarășul Kim Ir Sen.

S-a evocat activitatea dinamică a tovarășului Nicolae Ceaușescu pe plan internațional, pentru soluționarea marilor probleme cu care se confruntă omenirea, pentru dezarmare și pace, pentru făurirea unei lumi mai bune și mai drepte pe planeta noastră.

Schimbul de mesaje a fost prilejuit de primirea de către tovarășul Kim Ir Sen a delegației Uniunii Tineretului Comunist, condusă de Pantelimon Găvănescu, prim-secretar al C.C. al U.T.C., care întreprinde o vizită în R. P. D. Coreeană pentru schimb de experiență, la invitația Uniunii Tineretului Muncitoresc Socialist din această țară.

La primire au participat Kim Yong Nam, membru al Biroului Politic, secretar al Comitetului Central al Partidului Muncii din Coreea, și Li Yong Su, președintele Comitetului Central al U.T.M.S.

A fost, de asemenea, prezent Constantin Iftodi, ambasadorul României la Phenian.

Rezultatele economiei R. P. Polone în primele nouă luni ale acestui an

VARȘOVIA 28 (Agerpres). — După cum transmite agenția P.A.P., președintele Direcției Centrale de Statistică a R. P. Polone, prof. Wiesław Sadowski, a prezentat, în cadrul unei conferințe de presă, rezultatele economiei naționale în cele trei trimestre ale anului în curs, apreciind că ele atestă îmbunătățirea situației în multe ramuri de activitate.

Situația economică — a arătat el — s-a caracterizat, în perioada menționată, prin sporirea producției de bunuri materiale, mai ales în industriile prelucrătoare și de construcții-montaj, o recoltă mai bună decît în anul 1982 la principalele produse agricole, achiziții mai mari — fără a lipsi însă dificultățile în sectorul zootehnic — creșterea investițiilor, sporirea numărului de apartamente date în folosință în sectorul construcțiilor de stat, dezvoltarea comerțului exterior, creșterea livrărilor de mărfuri pe piața internă, dar și o penurie de produse, în special industriale.

Producția industrială realizată a sporit cu 8,2 la sută (inclusiv cea extractivă — cu 2,4 la sută și cea prelucrătoare cu 8,7 la sută). Productivitatea muncii pe angajat a crescut cu 9,7 la sută față de perioada corespunzătoare a anului 1982.

Lucrările Adunării Generale a O. N. U.

NAȚIUNILE UNITE 28 (Agerpres). — Corespondentă de la Ioan Timofte: Lucrările actualei sesiuni a Adunării Generale continuă prin abordarea punctelor înscrise pe ordinea de zi.

În Comitetul pentru problemele sociale, umanitare și culturale, unde se află în atenție evaluarea pregătirii și marcării Anului Internațional al Tineretului, mai mulți delegați, între care din Cehoslovacia, Benin, Cuba, Japonia și Siria, s-au referit la necesitatea pregătirii corespunzătoare a Anului Internațional al Tineretului, la imperativul elaborării unor programe pe linie de tineret care să asigure tinerei generații un rol sporit în viața politică, economică și socială.

Luînd cuvîntul, reprezentantul român a subliniat că difuzarea largă a rezultatelor celor cinci reuniuni regionale consacrate A.I.T., organizate la Addis Abeba, Bangkok, Costinești, San Jose și Bagdad, este de natură să contribuie la o mai bună cunoaștere a recomandărilor vizînd pregătirea și marcarea corespunzătoare, în 1985, a A.I.T., hotărît — după cum se știe — de Adunarea Generală a O.N.U. ca urmare a unor inițiative românești ce s-au bucurat de largă audiență internațională.

În Comitetul pentru problemele politice și de securitate au continuat dezbaterile asupra dezarmării, pentru asigurarea păcii. Reprezentantul R. P. Bangladesh a relevat importanța vitală a adoptării unor măsuri concrete în vederea eliminării pericolului reprezentat de armele nucleare. Manifestațiile uriașe împotriva armelor nucleare, care au cuprins întreaga lume — a arătat el — demonstrează că opinia publică internațională este tot mai conștientă de efectele dezastruoase ale cursei înarmărilor.

Sesiunea Conferinței generale a UNESCO

PARIS (Agerpres). — În cadrul lucrărilor celei de-a 22-a sesiuni a Conferinței generale a UNESCO, ce se desfășoară la Paris, directorul general al Organizației Națiunilor Unite pentru Educație, Știință și Cultură, Amadou Mahtar M'Bow, a făcut o amplă prezentare a orientărilor programului organizației pe anii 1984—1985, ce urmează să fie adoptat de conferință.

Relevînd că anul trecut peste 700 miliarde de dolari au fost destinați cheltuielilor militare în lume, raportul subliniază că, în același timp, „au crescut dezechilibrul și disparitățile între state, incertitudinile", precum și faptul că „se manifestă din ce în ce mai mult tendința de a se recurge la forță, în loc să se caute soluții negociate" diferendelor.

Raportul prezentat de directorul general al UNESCO, relatat de agenția France Presse, subliniază gravitatea situației economice a țărilor în curs de dezvoltare în care, potrivit unui studiu al O.N.U., produsul intern brut a scăzut cu 0,7 la sută în 1982 în raport cu anul precedent. El a arătat, de asemenea, că datoriile externe ale acestor țări depășesc 600 miliarde de dolari.

Referindu-se la obiectivele prioritare ale UNESCO pentru anii 1984—1985, raportul menționează lichidarea analfabetismului, difuzarea mai largă, echilibrată a informației. Se evidențiază, în același timp, importanța salvgardării patrimoniului cultural mondial, precum și a drepturilor omului ca individ, în strînsă legătură cu drepturile popoarelor, avînd drept țel pacea.

AGENȚIILE DE PRESĂ TRANSMIT:

MANIFESTAȚII DE PROTEST. În Chile, ample manifestații în favoarea revenirii țării la democrație au marcat joi cea de a șaptea „Zi de protest național". La Santiago de Chile, Valparaiso, Conception, precum și în alte orașe chiliene, autoritățile polițienești au intervenit și de această dată cu brutalitate împotriva miilor de demonstranți, în cursul ciocnirilor pierzîndu-și viața două persoane, alte 30 fiind rănite. Au fost operate, de asemenea, peste 70 de arestări.

ȘEDINȚĂ. La Geneva a avut loc, vineri, o ședință plenară a delegațiilor U.R.S.S. și S.U.A. la negocierile privind limitarea armamentelor nucleare în Europa — relatează agenția T.A.S.S.

PLENARĂ. La Viena s-a desfășurat plenara C.C. al Partidului Comunist din Austria, consacrată problemelor pregătirii Congresului partidului, care va avea loc în ianuarie 1984. La plenară s-a subliniat, printre altele, că „partidul va depune toate eforturile pentru intensificarea, în continuare, a luptei împotriva amplasării de rachete nucleare pe continentul european".

CREDIT. După cum relatează agenția M.T.I., unele bănci japoneze, împreună cu Banca Internațională pentru Reconstrucții și Dezvoltare, au acordat Băncii Naționale a Ungariei un credit în valoare de 16,1 miliarde yeni (70 milioane dolari) ca supliment la creditele acordate de Fondul Monetar Internațional și de alte bănci Ungariei pentru dezvoltarea silozurilor de cereale și agriculturii. Noul credit este rambursabil în 9 ani.

ALEGERE. Bundesratul — Camera Superioară a Parlamentului vest-german — l-a ales, vineri, pe Franz Josef Strauss, ministrul președinte al landului Bavaria, în funcția de președinte al său, informează agenția D.P.A. Strauss își va prelua noua funcție de la 1 noiembrie, pentru o perioadă de un an.

ZIUA NAȚIONALĂ A REPUBLICII TURCIA

Excelenței Sale Domnului KENAN EVREN
Președintele Republicii Turcia

ANKARA

Cu prilejul aniversării Zilei naționale a Republicii Turcia, îmi este deosebit de plăcut să vă adresez, în numele poporului român și al meu personal, sincere felicitări și cele mai bune urări de sănătate și fericire personală, precum și de prosperitate pentru poporul turc prieten.

Îmi exprim convingerea că înțelegerile la care am ajuns, cu prilejul convorbirilor din primăvara acestui an, vor contribui și mai mult la dezvoltarea relațiilor româno-turce, în interesul celor două popoare, al cauzei colaborării, securității și păcii în Balcani, în Europa și în lume.

NICOLAE CEAUȘESCU
Președintele
Republicii Socialiste România

An de an, aniversarea Republicii Turcia este marcată de noi mărturii ale hărniciei și talentului poporului vecin și prieten. În urmă cu un deceniu, la 29 octombrie 1973, cu prilejul celei de-a 50-a aniversări a Republicii Turcia, în apropierea Istanbulului avea loc inaugurarea oficială a marelui pod peste Bosfor, o lucrare unică în felul ei prin cutezanța soluțiilor adoptate, prin eleganța întregii construcții. Dar preocupările pentru a se asigura trecerea mai lesnicioasă a Bosforului nu s-au oprit odată cu intrarea în funcțiune a podului. Municipalitatea din Istanbul, intenționînd a construi pentru transportul populației peste Bosfor un sistem de linii de teleferic între Kurucesne și Observatorul din Kandili.

Este doar un exemplu al activității constructive a poporului turc, materializate în multiple obiective de certă însemnătate pentru dezvoltarea social-economică a țării. Între ele, un nou mare pod, de astă dată feroviar, peste Eufrat — în zona barajului Karakaya — ale cărui temelii au fost puse cu doi ani în urmă de către președintele Kenan Evren și care, la încheiere, va fi unul dintre cele mai mari poduri feroviare din lume. Întreaga structură de oțel a construcției este produsă la Combinatul metalurgic de la Karabuk, adică același important combinat metalurgic care urmează să fie dezvoltat și modernizat cu concursul specialiștilor români.

Se va materializa, astfel, una din prevederile înțelegerilor încheiate cu prilejul vizitei, din primăvara acestui an, a președintelui Nicolae Ceaușescu, împreună cu tovarășa Elena Ceaușescu, în Turcia. Dealtfel, programul de cooperare economică, semnat cu prilejul acestei vizite, prevede o suită de importante măsuri menite a impulsiona și mai mult schimburile și cooperarea economică dintre cele două țări în diferite domenii de activitate, astfel ca prin creșterea lor substanțială să ajungă în perioada viitoare la circa 700 milioane de dolari. Desfășurarea cu succes a lucrărilor la construcția rafinăriei „Anatolia Centrală", ca și acțiunile de cooperare româno-turcă în vederea realizării centralei electrice de la Kapulakaya sînt alte valoroase concretizări ale voinței României și Turciei de a extinde conlucrarea dintre ele.

Această colaborare, reciproc avantajoasă, se bucură de înaltă apreciere în Turcia, fiind evocate cu satisfacție extinderea conlucrării și calitatea instalațiilor românești, aportul specialiștilor români în ridicarea unor obiective importante pentru economia națională a Turciei.

Dezvoltînd relațiile pe plan bilateral, cele două țări conlucrează, în același timp, fructuos și în viața internațională, pronunțîndu-se pentru un climat trainic de înțelegere și cooperare în Balcani și Europa, pentru înfăptuirea năzuințelor generale de pace și securitate în întreaga lume.

În acest octombrie aniversativ pentru poporul turc, se poate afirma cu deplin temei că raporturile de conlucrare prietenească dintre țările și popoarele noastre au ample perspective de dezvoltare, în folosul reciproc, al cauzei bunei vecinătăți și păcii în Peninsula Balcanică, ca și pe întreg continentul.

SITUAȚIA DIN GRENADA

SAINT GEORGE'S 28 (Agerpres). — După cum informează agențiile internaționale de presă, trupele intervenioniste ale Statelor Unite și ale celor șase țări caraibiene care au fost asociate la invadarea statului Grenada întîmpină încă rezistență în cîteva zone din insulă. Agenția Reuter transmite că forțele S.U.A. au continuat să folosească avioane de vînătoare și bombardament și artilerie grea împotriva acestor puncte de rezistență. Surse ale Pentagonului au anunțat că noi trupe americane au sosit în Grenada, alăturîndu-se forțelor debarcate inițial.

Încheierea dezbaterilor din Consiliul de Securitate

NAȚIUNILE UNITE 28 (Agerpres). — Consiliul de Securitate al O.N.U. și-a încheiat vineri, în primele ore ale dimineții, dezbaterile privind invadarea Grenadei de către trupe ale S.U.A. și altor state, prin supunerea la vot a unui proiect de rezoluție prezentat de Guyana, Nicaragua și Zimbabwe. Agenția France Presse relevă că în cadrul dezbaterilor au luat cuvîntul aproape 70 de state, cea mai mare parte dintre ele exprimînd „o vie opoziție față de lovitura de forță pusă la cale de S.U.A. și cele șase state caraibiene". „Numai Santa Lucia, Barbados și St. Vincent, trei țări participante la operațiunea militară, au susținut fără rezerve acțiunea S.U.A.", adaugă agenția Associated Press.

Statele Unite s-au văzut nevoite să opună dreptul lor de veto pentru a nu se adopta rezoluția, care a întrunit 11 voturi pentru și 3 abțineri. Aceasta deplînge profund intervenția armată din Grenada, arătînd că ea constituie o flagrantă violare a dreptului internațional și a independenței, suveranității și integrității teritoriale a acestei țări, precum și uciderea unor civili nevinovați ca urmare a intervenției militare. Ea cere încetarea imediată a intervenției și retragerea trupelor invadatoare din Grenada.

„Abandonate de aliații lor și denunțate de adversari ca agresori, Statele Unite au recurs la dreptul de veto pentru a bloca o rezoluție deplorînd intervenția armată în Grenada", constată Associated Press.

Fermă condamnare a intervenției militare străine

WASHINGTON 28 (Agerpres). — Membri ai Congresului S.U.A. cer președintelui Ronald Reagan să retragă rapid pușcașii marini și parașutiștii din Grenada, potrivit agenției Associated Press. „Este un act de război", a declarat senatorul Daniel Moynihan, referindu-se la invazia forțelor americane. „Eu nu cunosc o cale de a aduce democrația în vîrful baionetelor", a adăugat el. Les Aspin, președinte al unui comitet pentru serviciile militare al Camerei Reprezentanților, a declarat că guvernul a stabilit „un precedent teribil" invadînd o țară străină.

Pe de altă parte, agențiile de presă relatează despre demonstrațiile de protest împotriva intervenției militare americane din Grenada, desfășurate la Washington, New York, Detroit, Boston, Minneapolis, Berkeley și la care au participat mii de oameni. „Invazia — era scris pe pancartele demonstranților — a creat un precedent periculos, ce amenință pacea pe întreaga planetă".

MOSCOVA 28 (Agerpres). — Într-o declarație dată publicității de agenția sovietică T.A.S.S. se arată că intervenția în Grenada a S.U.A. este o agresiune armată fățișă împotriva poporului iubitor de pace al unei țări mici, care nu amenință pe nimeni. Agenția T.A.S.S. — se arată în continuare — este imputernicită să declare că Uniunea Sovietică condamnă cu hotărîre agresiunea Statelor Unite împotriva Grenadei. Trebuie să se pună capăt intervenției împotriva Grenadei, iar ocupanții să plece imediat de pe teritoriul acestui stat independent, se menționează în document.

BEIJING 28 (Agerpres). — Un purtător de cuvînt al Ministerului Afacerilor Externe al R. P. Chineze a declarat, în legătură cu invazia în Grenada: „Invazia armată americană în Grenada, indiferent de motive, este o violare flagrantă a Cartei O.N.U. și a normelor fundamentale care reglementează relațiile dintre state, o manifestare a politicii de forță a unei țări puternice, amenințînd o țară slabă. De aceea — a declarat purtătorul de cuvînt — condamnăm cu fermitate acțiunea și cerem retragerea imediată a trupelor americane din Grenada".

SOFIA 28 (Agerpres). — R. P. Bulgaria și opinia publică bulgară condamnă agresiunea armată străină împotriva Grenadei și insistă asupra încetării ei imediate și asupra retragerii trupelor străine de pe teritoriul acestei țări — se arată într-o declarație transmisă de agenția B.T.A.

BELGRAD 28 (Agerpres). — Guvernul Iugoslaviei cere într-o declarație „să se pună capăt de urgență intervenției externe și să fie retrase toate trupele străine din Grenada" pentru ca poporul din această țară să fie lăsat să decidă singur asupra viitorului său — transmite agenția Taniug. În document se exprimă „profunda preocupare" față de intervenția armată în Grenada, care este „un act inadmisibil", contrar principiilor Cartei O.N.U. și principiilor respectării independenței și suveranității altor state și neintervenției în treburile lor interne.

PHENIAN 28 (Agerpres). — Ministerul Afacerilor Externe al R. P. D. Coreene a dat publicității o declarație prin care condamnă intervenția S.U.A. în Grenada și o consideră drept o încălcare a suveranității și integrității teritoriale a acestei țări. R. P. D. Coreeană cere, de asemenea, încetarea intervenției S.U.A. în Grenada și retragerea neîntîrziată a forțelor lor armate din această țară.

DELHI 28 (Agerpres). — Guvernul indian condamnă ferm invadarea Grenadei de către forțe militare ale Statelor Unite și ale celor șase țări caraibiene — se menționează într-un comunicat dat publicității la Delhi. Totodată, se arată că India cere retragerea imediată a trupelor invadatoare pentru a se permite Grenadei „să-și reglementeze problemele sale în toată libertatea". „Invadarea Grenadei de către forțe străine nu poate fi justificată și este incompatibilă cu legile fundamentale de comportament internațional" — se subliniază în comunicat.

PARIS 28 (Agerpres). — Nimic nu poate justifica intervenția directă a S.U.A. și a cîtorva state din Caraibi împotriva suveranității Grenadei — a declarat primul ministru francez, Pierre Mauroy. „Nu putem decît să condamnăm această violare a dreptului internațional — a subliniat el — cu atît mai mult cu cît un trimis american dădea asigurări potrivit cărora cetățenii americani rezidenți în insulă nu erau în nici un mod amenințați și, de asemenea, cu atît mai mult cu cît nici un tratat — la care, totuși, se fac referiri — nu autoriza o astfel de acțiune".

O fermă condamnare a intervenției militare a S.U.A. și a șase state caraibiene în acest stat independent a fost exprimată prin declarații și comunicate oficiale ale guvernelor și ministerelor de externe din R. P. Mongolă, Grecia, Siria, Zambia, Austria, Seychelles, Nepal, Madagascar, Spania, Turcia, R. P. Benin, Tanzania, Finlanda și alte state, a Biroului de coordonare al țărilor nealiniate, ale unor parlamentari, precum și ale unor organizații internaționale ca Internaționala Socialistă, Federația Sindicală Mondială, Comisia C.E.E.

(Agerpres)

REDACȚIA ȘI ADMINISTRAȚIA: Cod 71 341. București Piața Scînteii nr. 1. Tel 17 60 10, 17 60 20. Abonamentele se fac la oficiile poștale și difuzorii din întreprinderi și instituții. În străinătate, abonamentele se fac prin ILEXIM — departamentul export-import presă, P. O. BOX 136—137 telex: 11 226. București, str. 13 Decembrie nr. 3. Tiparul: Combinatul Poligrafic CASA SCINTEII 40 360