SALA DE LECTURA

PROLETARI DIN TOATE ŢĂRILE, UNIŢI-VĂ!

Scînteia

ORGAN AL COMITETULUI CENTRAL AL PARTIDULUI COMUNIST ROMÂN

Anul LIII Nr. 12794 | Miercuri 12 octombrie 1983 | 6 PAGINI — 50 BANI

ŞEDINŢA COMITETULUI POLITIC EXECUTIV AL C.C. AL P.C.R.

Sub preşedinţia tovarăşului Nicolae Ceauşescu, secretar general al Partidului Comunist Român, a avut loc, marţi, 11 octombrie, şedinţa Comitetului Politic Executiv al C.C. al P.C.R.

Comitetul Politic Executiv a analizat şi aprobat raportul în legătură cu aplicarea Decretului nr. 101/1980, referitor la predarea unor unităţi prestatoare de servicii pentru populaţie, cu volum redus de activitate, în gospodărirea şi gestiunea unor persoane fizice, pe bază de contract.

Ţinînd seama de rezultatele obţinute, precum şi de necesitatea îmbunătăţirii continue a prestărilor de servicii către populaţie, Comitetul Politic Executiv a stabilit o serie de măsuri prin care se asigură sporirea numărului unităţilor mici predate în gospodărirea şi gestiunea unor persoane fizice, buna desfăşurare a activităţii acestor unităţi şi sporirea eficienţei lor. S-a stabilit ca ministerele, Uniunea Centrală a Cooperativelor Meşteşugăreşti, Uniunea Centrală a Cooperativelor de Producţie, Achiziţii şi Desfacerea Mărfurilor, comitetele executive ale consiliilor populare să analizeze, în continuare, modul în care sînt satisfăcute cerinţele de servicii ale populaţiei în toate localităţile, inclusiv la sate, să ia măsurile ce se impun pentru ridicarea calitativă a serviciilor de către unităţile respective, pentru dimensionarea la strictul necesar a personalului acestor unităţi, îndeosebi a celor din domeniul comerţului şi turismului. Totodată, s-a indicat să fie urmărite riguros îndeplinirea îndatoririlor asumate de gestionari prin contracte, ţinerea evidenţei veniturilor şi achitarea la timp a obligaţiilor ce le revin faţă de bugetul de stat.

Comitetul Politic Executiv a examinat şi aprobat un raport privind prelungirea contractelor de închiriere şi reglementarea unor obligaţii ce revin chiriaşilor pentru întreţinerea şi repararea locuinţelor.

Analizînd legislaţia actuală referitoare la obligaţiile chiriaşilor în legătură cu întreţinerea, repararea şi folosirea fondului locativ de stat cu destinaţia de locuinţă, obligaţiile organizaţiilor de stat care închiriază locuinţe, în cadrul şedinţei, Comitetul Politic Executiv a aprobat prelungirea de drept a contractelor de închiriere pînă la 1 ianuarie 1988. Noile prevederi accentuează obligaţia chiriaşilor de a folosi în mod corespunzător locuinţa pe care o deţin, de a întreţine starea de curăţenie a apartamentelor şi clădirilor, de a asigura funcţionarea normală a instalaţiilor imobilelor în care locuiesc. Chiriaşii vor executa periodic lucrările de întreţinere a finisajelor interioare, precum şi a tuturor obiectelor şi instalaţiilor aferente clădirii. Totodată, ei au obligaţia de a asigura repararea şi înlocuirea tuturor obiectelor şi instalaţiilor din interiorul şi exteriorul construcţiei, deteriorate ca urmare a folosirii lor necorespunzătoare.

La rîndul lor, comitetele asociaţiilor de locatari au obligaţia de a verifica modul în care membrii asociaţiei, titulari ai contractelor de închiriere a locuinţelor din fondul locativ de stat, folosesc şi întreţin suprafaţa locativă închiriată.

Potrivit prevederilor, comitetele executive ale consiliilor populare judeţene şi al municipiului Bucureşti vor lua măsuri ca întreprinderile care administrează fondul locativ de stat să controleze şi să acţioneze pentru îndeplinirea de către locatari a obligaţiilor contractuale privind întreţinerea şi repararea locuinţelor, menţinerea în bună stare de funcţionare a instalaţiilor în vederea prevenirii oricăror degradări ale fondului locativ de stat.

În cadrul şedinţei, Comitetul Politic Executiv a examinat o informare cu privire la încheierea reuniunii de la Madrid a reprezentanţilor statelor participante la Conferinţa pentru securitate şi cooperare în Europa.

Comitetul Politic Executiv a aprobat activitatea delegaţiei române la reuniunea de la Madrid, care, acţionînd pe baza indicaţiilor şi orientărilor stabilite de secretarul general al partidului, preşedintele Republicii, tovarăşul Nicolae Ceauşescu, şi-a adus contribuţia activă la lucrările reuniunii, a prezentat propuneri care şi-au găsit reflectarea în documentul adoptat.

Comitetul Politic Executiv a dat o înaltă apreciere rolului hotărîtor pe care l-au avut intervenţiile tovarăşului Nicolae Ceauşescu pentru respectarea consensului, a normelor democratice ale Conferinţei general-europene şi pentru realizarea unui acord care să poată fi acceptat de toate statele participante la negocieri.

Comitetul Politic Executiv apreciază că rezultatele reuniunii de la Madrid constituie o nouă şi elocventă confirmare a faptului că, chiar în condiţiile extrem de complexe şi dificile ale situaţiei internaţionale actuale, nu există probleme, oricît de complicate, care să nu poată fi soluţionate pe calea tratativelor, atunci cînd se dă dovadă de raţiune politică, de spirit constructiv şi dorinţă de cooperare, cînd se porneşte de la interesele majore ale popoarelor, ale păcii şi securităţii întregii lumi.

Comitetul Politic Executiv apreciază că acordul realizat la Madrid asupra convocării, la începutul anului 1984, la Stockholm, a Conferinţei pentru măsuri de încredere şi securitate şi pentru dezarmare în Europa constituie un important pas înainte şi o nouă expresie a voinţei statelor participante de a-şi uni eforturile şi de a acţiona pe calea destinderii, a reducerii riscului de confruntare militară şi a înfăptuirii dezarmării pe continent. De o deosebită importanţă sînt măsurile adoptate la reuniune pentru asigurarea continuităţii procesului început la Conferinţa de la Helsinki, prin organizarea de noi întîlniri în perioada 1983—1986, ceea ce va favoriza dezvoltarea, în continuare, a conlucrării dintre statele semnatare ale Actului final în vederea întăririi păcii şi securităţii pe continent.

În spiritul orientărilor stabilite de secretarul general al partidului, preşedintele Republicii, tovarăşul Nicolae Ceauşescu, Comitetul Politic Executiv a reafirmat hotărîrea României de a participa activ la pregătirea şi desfăşurarea Conferinţei pentru încredere şi dezarmare pe continent, precum şi la celelalte acţiuni convenite în documentul final al reuniunii de la Madrid. În acest spirit, ţara noastră îşi va intensifica eforturile, va întreprinde noi acţiuni, va lua noi iniţiative şi va conlucra strîns cu celelalte state europene, pentru a se ajunge la înţelegeri concrete privind oprirea amplasării noilor rachete cu rază medie de acţiune pe continentul nostru, pentru retragerea şi distrugerea celor existente, pentru edificarea unei Europe unite, fără arme nucleare, pentru o Europă a păcii şi colaborării.

În cadrul şedinţei Comitetului Politic Executiv, tovarăşul Nicolae Ceauşescu a prezentat o informare cu privire la vizita oficială de prietenie efectuată în ţara noastră, în perioada 6—11 septembrie, de preşedintele Republicii Botswana, preşedintele Partidului Democratic din Botswana, Quett K. J. Masire.

Comitetul Politic Executiv a aprobat întru totul rezultatele dialogului la nivel înalt româno-botswanez, desfăşurat într-o atmosferă de caldă prietenie, înţelegere şi stimă reciprocă, apreciind că acestea vor deschide largi posibilităţi pentru dezvoltarea relaţiilor dintre ţările noastre, în interesul ambelor popoare, al cauzei păcii şi colaborării internaţionale.

Comitetul Politic Executiv a dat o înaltă apreciere hotărîrii la care s-a ajuns în timpul convorbirilor dintre preşedintele Nicolae Ceauşescu şi preşedintele Quett K. J. Masire cu privire la dezvoltarea şi intensificarea cooperării în domeniile politic, economic, tehnico-ştiinţific şi cultural, la lărgirea contactelor şi schimburilor de informaţii între partidele şi guvernele celor două ţări, între organizaţiile sociale, de masă şi obşteşti, cu convingerea că ele vor contribui la o mai bună cunoaştere şi apropiere între ţările şi popoarele noastre.

Comitetul Politic Executiv şi-a manifestat deplinul acord faţă de concluziile la care au ajuns preşedinţii Nicolae Ceauşescu şi Quett K. J. Masire într-o serie de probleme ale vieţii internaţionale, faţă de hotărîrea celor două state de a intensifica conlucrarea pe arena mondială, pentru a-şi aduce o contribuţie sporită la soluţionarea marilor probleme care confruntă omenirea.

În acest context, s-a relevat însemnătatea hotărîrii României şi Botswanei de a acţiona în mod ferm pentru a împiedica înrăutăţirea în continuare a situaţiei internaţionale, pentru reluarea politicii de destindere, pentru dezarmare şi pace.

Comitetul Politic Executiv a subliniat, totodată, însemnătatea pe care cele două părţi o acordă luptei popoarelor de pe continentul african pentru lichidarea totală a politicii imperialiste, colonialiste şi neocolonialiste şi pentru consolidarea independenţei naţionale, asigurării accesului neîntîrziat al Namibiei la independenţă, a dreptului poporului namibian de a-şi alege liber calea dezvoltării sale viitoare, potrivit intereselor şi aspiraţiilor sale legitime, lichidării politicii de apartheid şi discriminare rasială promovate de regimul de la Pretoria, asigurării dreptului populaţiei majoritare din Africa de Sud la libertate, progres economic şi social.

Comitetul Politic Executiv a relevat cu satisfacţie reafirmarea dorinţei României şi Botswanei de a întări solidaritatea şi colaborarea cu ţările în curs de dezvoltare pentru a acţiona, într-o deplină unitate, în direcţia lichidării subdezvoltării şi realizării unei noi ordini economice şi politice internaţionale, întemeiată pe echitate şi egalitate, care să asigure dezvoltarea mai rapidă a tuturor statelor, şi îndeosebi a celor rămase în urmă.

Comitetul Politic Executiv a aprobat în unanimitate documentele şi înţelegerile convenite şi a stabilit măsuri pentru transpunerea lor în viaţă.

Tovarăşul Nicolae Ceauşescu a informat, de asemenea, asupra vizitei de prietenie pe care tovarăşul Todor Jivkov, secretar general al Comitetului Central al Partidului Comunist Bulgar, preşedintele Consiliului de Stat al Republicii Populare Bulgaria, a efectuat-o în ţara noastră, în perioada 6—8 octombrie.

Comitetul Politic Executiv a dat o deosebită apreciere convorbirilor dintre tovarăşii Nicolae Ceauşescu şi Todor Jivkov, care — continuînd dialogul tradiţional şi rodnic la nivel înalt — se înscriu, prin rezultatele lor, ca o contribuţie de seamă la amplificarea şi întărirea bunelor relaţii româno-bulgare.

Comitetul Politic Executiv a subliniat cu satisfacţie faptul că cei doi conducători de partid şi de stat au reafirmat voinţa comună de a dezvolta şi mai puternic conlucrarea fructuoasă dintre Partidul Comunist Român şi Partidul Comunist Bulgar, de a extinde şi aprofunda colaborarea multilaterală dintre România şi Bulgaria, pe plan politic, economic, tehnico-ştiinţific, cultural şi în alte sfere de activitate. A fost evidenţiată, în acest sens, însemnătatea înţelegerilor convenite de tovarăşii Nicolae Ceauşescu şi Todor Jivkov privind intensificarea cooperării şi specializării în producţie — îndeosebi în domeniile construcţiilor de maşini, energeticii, electronicii şi electrotehnicii, metalurgiei, chimiei şi agriculturii — diversificarea şi creşterea stabilă, pe baze trainice, a schimburilor de mărfuri. S-a arătat că promovarea susţinută a raporturilor strînse, tradiţionale, dintre partidele şi ţările noastre este în folosul şi spre binele popoarelor român şi bulgar, vecine şi prietene, al edificării noii orînduiri în România şi Bulgaria, al cauzei generale a socialismului şi păcii.

Comitetul Politic Executiv a evidenţiat, totodată, semnificaţia schimbului de păreri dintre tovarăşii Nicolae Ceauşescu şi Todor Jivkov în probleme majore ale vieţii internaţionale.

A fost relevată importanţa aprecierii celor doi conducători de partid şi de stat potrivit căreia, în actualele condiţii internaţionale, nu există sarcină mai urgentă în faţa omenirii decît oprirea cursei înarmărilor, trecerea la dezarmare, în primul rînd la dezarmare nucleară, şi preîntîmpinarea izbucnirii unui război nuclear.

S-a subliniat că dialogul româno-bulgar la nivel înalt a pus în evidenţă hotărîrea celor două ţări de a acţiona neabătut, împreună cu celelalte ţări socialiste, cu toate forţele iubitoare de pace, democratice şi progresiste, pentru întărirea păcii şi securităţii în Europa şi în întreaga lume.

În acest cadru, Comitetul Politic Executiv a apreciat punctul de vedere comun exprimat în cursul convorbirilor că este imperios necesar să se depună toate eforturile pentru ca la negocierile de la Geneva dintre U.R.S.S. şi S.U.A. să se ajungă cît mai grabnic la o înţelegere privind neamplasarea în Europa a noilor rachete nucleare cu rază medie de acţiune şi reducerea celor existente, respectîndu-se principiile egalităţii şi securităţii egale, în vederea realizării echilibrului înarmărilor la niveluri tot mai joase, pînă la eliberarea totală a continentului nostru de arme nucleare atît cu rază medie, cît şi tactice.

S-a evidenţiat, totodată, că schimburile de opinii dintre tovarăşii Nicolae Ceauşescu şi Todor Jivkov au reliefat importanţa pe care ambele părţi o acordă dezvoltării continue a relaţiilor bilaterale şi multilaterale dintre statele balcanice, întăririi climatului de încredere şi înţelegere, asigurării păcii şi securităţii în Balcani, România şi Bulgaria pronunţîndu-se în sprijinul propunerilor privind crearea de zone denuclearizate în Europa şi reafirmînd hotărîrea lor de a conlucra activ pentru transformarea Balcanilor într-o regiune liberă de arme nucleare.

Aprobînd întru totul înţelegerile stabilite cu prilejul noului dialog româno-bulgar la nivel înalt, Comitetul Politic Executiv a stabilit măsuri pentru înfăptuirea lor, pentru amplificarea şi aprofundarea continuă a relaţiilor de strînsă prietenie şi colaborare dintre partidele, ţările şi popoarele noastre.

Comitetul Politic Executiv a soluţionat, de asemenea, probleme curente ale muncii de partid şi de stat, precum şi unele probleme ale activităţii internaţionale.

INTERESELE SUPREME ALE POPOARELOR CER CA EUROPA SĂ FIE ELIBERATĂ DE AMENINŢAREA NUCLEARĂ

În pagina a IV-a relatări despre noi adunări şi mitinguri ale oamenilor muncii

Tovarăşul Nicolae Ceauşescu, împreună cu tovarăşa Elena Ceauşescu, va efectua o vizită oficială de prietenie în Republica Arabă Egipt

Tovarăşul Nicolae Ceauşescu, preşedintele Republicii Socialiste România, va efectua, împreună cu tovarăşa Elena Ceauşescu, o vizită oficială de prietenie în Republica Arabă Egipt, la invitaţia preşedintelui Republicii Arabe Egipt, Mohamed Hosni Mubarak, şi a doamnei Suzanne Mubarak, în a doua jumătate a lunii octombrie 1983.

TOVARĂŞUL NICOLAE CEAUŞESCU

a primit pe reprezentantul personal al preşedintelui Angolei

Tovarăşul Nicolae Ceauşescu, secretar general al Partidului Comunist Român, preşedintele Republicii Socialiste România, a primit, marţi, pe Pascoal Luvualu, membru al Biroului Politic al C.C. al M.P.L.A. — Partidul Muncii din Angola, reprezentant personal al preşedintelui Jose Eduardo Dos Santos.

La primire a participat Miu Dobrescu, membru supleant al Comitetului Politic Executiv, secretar al C.C. al P.C.R.

Oaspetele a mulţumit cu căldură pentru primire şi a transmis tovarăşului Nicolae Ceauşescu un mesaj din partea preşedintelui Republicii Populare Angola, împreună cu cele mai bune urări de sănătate şi succes în activitatea pe care o desfăşoară în fruntea partidului şi statului român.

Tovarăşul Nicolae Ceauşescu a mulţumit pentru mesaj, pentru sentimentele exprimate şi a adresat, la rîndul său, cele mai bune urări de sănătate şi fericire personală şefului statului angolez, precum şi succes în activitatea M.P.L.A. — Partidul Muncii din Angola.

În cadrul întrevederii, s-au relevat cu satisfacţie dezvoltarea relaţiilor româno-angoleze, buna colaborare dintre cele două ţări, care au la bază importantele hotărîri şi acorduri convenite cu prilejul dialogului la nivel înalt. A fost exprimată convingerea că există în continuare largi posibilităţi de aprofundare a conlucrării dintre România şi Angola pe plan politic, economic, tehnico-ştiinţific şi cultural, precum şi pe arena internaţională, în folosul celor două ţări şi popoare, al cauzei păcii şi înţelegerii în lume.

În legătură cu problemele din sudul Africii, a fost subliniată solidaritatea celor două partide şi ţări cu lupta pentru independenţă a poporului din Namibia, exprimîndu-se hotărîrea României şi Angolei de a-şi aduce contribuţia la rezolvarea pe cale politică a problemelor acestei ţări, la lupta împotriva imperialismului şi colonialismului, pentru dreptul tuturor popoarelor la independenţă şi dezvoltare liberă.

Întrevederea s-a desfăşurat într-o atmosferă de caldă prietenie.

O sarcină prioritară a acestor zile în agricultură:

ÎNCHEIEREA GRABNICĂ A ÎNSĂMÎNŢĂRILOR!

● În seara zilei de 10 octombrie mai era de semănat cu grîu 25 la sută din suprafaţa planificată ● Viteza zilnică de lucru trebuie mult sporită, mai ales în judeţele în care există rămîneri în urmă ● Maximă răspundere pentru calitatea lucrărilor, pentru asigurarea de la semănat a densităţii optime stabilite

Din datele furnizate de Ministerul Agriculturii rezultă că, pînă în seara zilei de 10 octombrie, grîul a fost semănat pe 1 807 157 hectare, ceea ce reprezintă 75 la sută din suprafaţa planificată. Deci acum, cînd termenul limită — 10 octombrie — stabilit pentru încheierea acestei lucrări a expirat, a mai rămas de pus sămînţa sub brazdă pe 617 800 hectare. Este o situaţie ce nu poate fi considerată corespunzătoare cîtă vreme, în această toamnă, au existat realmente condiţii ca semănatul grîului să se încheie la termenul prevăzut. Practic, cu excepţia judeţelor **Covasna, Caraş-Severin, Bistriţa-Năsăud** şi **Vîlcea** care au terminat însămînţarea grîului, se poate aprecia că în toate celelalte judeţe această lucrare este rămasă în urmă.

Dacă avem în vedere faptul că fiecare zi de întîrziere a semănatului peste perioada optimă generează pierderi de producţie, rezultă că încheierea însămînţării grîului nu mai suportă nici un fel de aminare. Sînt necesare deci măsuri ferme, hotărîte pentru realizarea unor viteze de lucru sporite, care să permită însămînţarea grîului pe toate terenurile ce au mai rămas de semănat în cel mult 3—4 zile. Cu deosebire trebuie să se acţioneze în acest sens în judeţele Timiş, Arad, Călăraşi, Giurgiu, Mehedinţi, Dolj, Galaţi, Satu Mare, Prahova, Gorj, Vaslui, Neamţ şi Botoşani, unde sînt localizate şi cele mai mari rămîneri în urmă.

În ce direcţii trebuie să se acţioneze pentru a se realiza viteze mult sporite la semănat faţă de zilele anterioare? Se cuvine menţionat faptul că 265 000 hectare din suprafaţa ce mai este de semănat nu au fost încă arate. Este adevărat, datorită lipsei îndelungate a precipitaţiilor, arăturile se execută greoi. Tocmai de aceea, se impune cu atît mai mult ca la arături să fie concentrate toate tractoarele disponibile, iar munca să fie organizată în două schimburi, de zi şi de noapte, spre a se atinge şi depăşi ritmurile de lucru planificate. Numai în acest fel se poate asigura un front larg de lucru la pregătirea terenului şi semănat. Totodată, este nevoie să se lucreze cu toate semănătorile, inclusiv cu cele folosite la însămînţarea orzului, pe întreaga durată a zilei, din zori şi pînă se întunecă.

În condiţiile acestei toamne, caracterizată în unele zone din ţară prin lipsa accentuată a umidităţii din stratul arabil, specialiştii din Ministerul Agriculturii recomandă ca în toate unităţile agricole să se acorde o atenţie sporită respectării cu stricteţe a normelor tehnice de calitate stabilite la pregătirea terenului şi semănat. Specialiştii din unităţi au datoria ca, în funcţie de condiţiile locale concrete, să stabilească, diferenţiat pentru fiecare parcelă, adîncimea optimă de încorporare a seminţelor şi normele de sămînţă la hectar, pentru a asigura răsărirea uniformă a culturii şi realizarea densităţilor prevăzute.

Nu mai este timp de aşteptat! Acum, organele judeţene de partid şi agricole, consiliile agroindustriale şi conducerile unităţilor agricole au datoria de mare răspundere de a organiza cel mai bine întreaga activitate şi de a concentra toate forţele mecanice disponibile la arat, pregătirea terenului şi semănat, astfel încît însămînţarea grîului să se încheie în citeva zile, pe toate suprafeţele prevăzute.

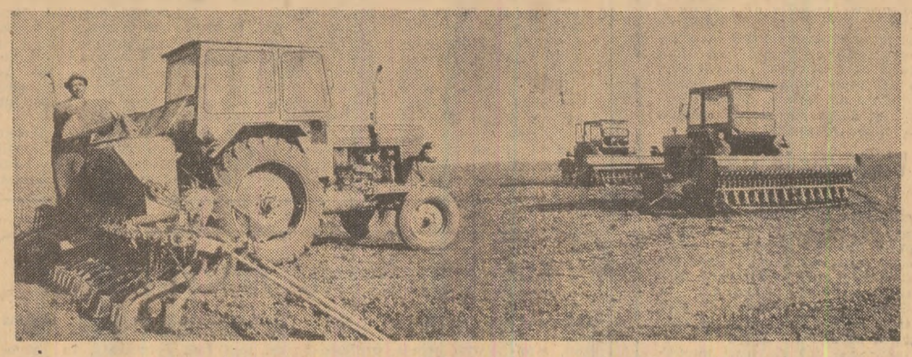

Însămînţarea grîului la C.A.P. Călugăreni — judeţul Giurgiu — Foto: S. Cristian

ROMANTISMUL REVOLUŢIONAR

la şcoala muncii şi a dragostei de ţară

Îi întîlneşti pretutindeni, dar mai ales acolo unde este nevoie de braţe tinere, de efort, de abnegaţie, de curaj. Ei ştiu să înveţe, să se pregătească cu seriozitate pentru viitoarele profesii pe care au hotărît să le îmbrăţişeze, dar nu se sfiesc, pe marile şantiere ale ţării, să pună umărul unde este mai greu, să „semneze" cu tîrnăcopul şi cu lopata, dacă este nevoie, la temelia marilor construcţii. Ei, tinerii, mulţi dintre ei viitori specialişti cu înaltă calificare, au înţeles că ţara are nevoie de efortul lor, de elanul lor tineresc şi, în răgazul pe care procesul instructiv-educativ li-l îngăduie, coboară din băncile amfiteatrelor şi ale sălilor de clasă pe marile şantiere ale ţării, ducînd mai departe tradiţia de 35 de ani a uteciştilor brigadieri.

I-am întîlnit pe şantierele Canalului Dunăre — Marea Neagră, la Straja şi, mai recent, la Poarta Albă; pe şantierele de transformare a naturii, la Bucureşti Nord şi Vişoara; pe frontul cărbunelui, la Motru şi Rovinari; pe şantierele termocentralelor Anina-Doman şi Drobeta-Turnu Severin; la Porţile de Fier II.. Au, ca semne de recunoaştere, în afară de salopetele şi căştile albastre, în afară de ecusoanele de brigadier la care ţin ca la ochii din cap, un surîs de neconfundat, care le luminează chipul în fiecare clipă. I-am întîlnit la datorie în situaţii care îi păreau reporterului de-a dreptul dramatice: zîmbetul acela nu-i părăseşte niciodată. Poate pentru că exprimă, în toată frumuseţea, curajul lor tineresc, sinceritatea şi generozitatea vîrstei lor, romantismul lor revoluţionar. Să nu privim acest zîmbet ca pe o notă de superficialitate juvenilă. Faptele lor, gîndurile lor, demonstrează că sînt o generaţie înzestrată cu un înalt simţ de răspundere, cu o autentică vocaţie a datoriei împlinite. Aşa cum o demonstrează, în ancheta de faţă, faptele şi gîndurile unor brigadieri de pe cele două şantiere naţionale ale tineretului din judeţul Mehedinţi — de la Porţile de Fier II şi de la Centrala termoelectrică Drobeta-Turnu Severin.

Anchetă social-politică

— Şantierului naţional al tineretului Porţile de Fier II, ne spune tovarăşul **Traian Niţu**, comandantul şantierului, i-a fost încredinţat unul dintre cele mai grele obiective: centrala electrică. Noi, tineretul, am primit acest lucru ca pe o nouă dovadă a încrederii pe care partidul, secretarul general al partidului, tovarăşul Nicolae Ceauşescu, o acordă tinerei generaţii. Şi am pornit la treabă, acum doi ani, cu toate forţele, cu tot entuziasmul. Ce am reuşit? Se vede: această centrală, pe care aţi vizitat-o în zilele cînd tocmai se pregătea lansarea primului grup generator, este opera muncii noastre. Şi am mai reuşit ceva, un lucru pe care dumneavoastră poate n-aveţi cum să-l sesizaţi. Vi-l spun, nu pentru ziar, ci numai aşa, ca să ne înţelegeţi mai bine şi ambiţiile şi satisfacţia: am fost primiţi aici de către unii cu o oarecare neîncredere, cu rezerve. Nu ne cunoşteau şi, pe urmă, tinereţea este, în general, asociată cu lipsa de experienţă, de răspundere... De ce, nu ştiu. În orice caz, acum, aici, în insula Ostrovu Mare, această impresie a fost ştearsă definitiv din mintea tuturor. De-aţi şti cu cîtă nerăbdare este aşteptată de către cei vîrstnici sosirea brigadierilor, atunci cînd se schimbă seriile!

— Aveam colegi mai mari care au lucrat ca brigadieri pe şantierul Canalului Dunăre — Marea Neagră, îşi începe destăinuirile brigadierul **Iulian Tiriplică**. Îi invidiam. Cîte frămîntări, cîte gînduri... Pe urmă am aflat că s-a deschis şi în judeţul nostru un şantier naţional al tineretului. Am venit aici, împreună cu colegii mei de clasă, de la liceul „Traian" din Drobeta-Turnu Severin, cu sentimentul că avem de îndeplinit o înaltă îndatorire patriotică, contribuind, după puterile noastre, la efortul constructorilor de a da ţării un nou izvor de lumină; chiar aici, unde ne-am născut şi unde funcţionează de mai mulţi ani cea mai mare hidrocentrală a ţării.

— Dar aici, pe şantier, e de lucru, nu glumă, iar voi sînteţi, de ce să n-o spunem, nişte adolescenţi...

— Aşa e, da' să ştiţi că nouă ni-i dragă munca şi nu ni-i frică de ea, sare ca ars **Ilie Vulcan**, din judeţul Harghita. Eu de micuţ am început lucra şi toţi colegii mei îs deprinşi cu munca. Poate nu ştiţi că la cosit puţini din sat se pot prinde cu mine. Cînd mi-a pus tata coasa prima dată în mînă, mi-o zis: bălete, numai din muncă se trăieşte cinstit. Cine cheltuieşte măcar un bănuţ nemuncit, ăla nu-i om. Şantierul cam asta ne învaţă, ceea ce, în cuvintele lui simple, îmi spunea tata. Aici îţi dai seama de valoarea muncii tale, de valoarea ta, de forţa colectivului...

— Pentru prima oară plec de lîngă părinţi, intervine **Liviu Maziluţ**. Cîte griji îşi făcea mama: că n-am să mă descurc, că o să-mi fie greu... Şantierul m-a învăţat să-mi port singur de grijă, să mă simt mai stăpîn pe faptele mele, pe cuvintele mele. Este o şcoală care ne pregăteşte pentru viaţă şi pe care cu drag aş vrea s-o prelungesc.

— Vreau, ne spune **Mihai Peter** din judeţul Harghita, peste cîteva

Anica FLORESCU

(Continuare în pag. a II-a)

FAPTUL DIVERS

Succes !

Nu are decît 17 ani și este din Rădăuți. S-a născut și a crescut la oraș, dar Maria Cozmenciuc și-a cîștigat stima și admirația tuturor sătenilor de la sectorul zootehnic al cooperativei agricole din Horodnic.

Cînd a venit să lucreze aici, unii au privit-o cu îndoială. Ba chiar ziceau : „Nici sfîrșitul săptămînii n-o s-o prindă printre noi".

Spre surprinderea lor — plăcută, bineînțeles — fata s-a apucat virtos de treabă și cei 53 de viței pe care-i îngrijește cresc văzînd cu ochii. Totodată, ea își găsește timp și pentru învățătură. Este elevă la cursurile serale ale Liceului agroindustrial din Rădăuți. Specialitatea : zootehnie. Pentru că, într-adevăr, „fata noastră" — cum îi spun acum sătenii — vrea să devină o specialistă în materie.

Mult succes !

Așezare antică

În Bărăganul Brăilei, stăpînă este doar orizontala. Cît vezi cu ochii, pînă hăt, departe, nici un obstacol. Și totuși, cînd ajungi în apropiere de Gradiștea, peisajul se frînge deodată și în față îți apare o ridicătură de pămînt. Localnicii îi spun „pochină" sau „popină". Specialiștii sînt de părere că ea s-a născut dintr-o eroziune provocată de apele Buzăului. De la înălțimea „pochinei", cît un bloc cu 5—6 etaje, poți „controla" cîmpia pe distanțe... cît vezi cu ochii.

Dacă mai adăugăm și alte caracteristici, cum sînt pantele abrupte, greu accesibile, brațul rîului Buzău care o înconjoară, numim cîteva din argumentele care i-au determinat pe strămoșii noștri geți să-și construiască aici o așezare întărită, ajunsă la apogeul înfloririi sale în vremea lui Burebista. Unii specialiști au propus identificarea așezării de la Gradiștea cu antica Zusidava, menționată de Ptolomeu în „Geografia" sa.

Cînd e omul gospodar...

Mai întîi au apărut părculețele — adevărate bijuterii florale — în fața blocurilor. Apoi a fost rîndul terenurilor de sport. Apoi, al toboganelor și leagănelor pentru copii.

Și tot așa, din inițiativă în inițiativă, Asociația de locatari nr. 4 din cartierul „Nord" a ajuns la o realizare despre care se vorbește acum în tot Rîmnicu Vîlcea. Ba, mai mult, întrucît piața era destul de departe de blocurile asociației, locatarii de aici s-au gîndit să aducă la ei acasă comerțul de legume și fructe. Cum ? Au pus mînă de la mînă și au amenajat o cochetă piețetă pe terasa din fața unui bloc. Și astfel, gospodinele s-au trezit dimineața cu tonete doldora de cartofi, gogoșari, ardei și altele asemenea pentru cămările toamnei.

Veteranii uzinei

O frumoasă tradiție muncitorească la Întreprinderea de reparații tractoare și motoare grele Poiana Cîmpina : întîlnirea pensionarilor cu foștii lor ucenici și colegi de muncă. Așa se întîmplă, în ultimii ani, în fiecare toamnă. Toamna, cînd se numără bobocii, cum se zice, adică roadele hărniciei.

Aproape 300 de foști muncitori au vizitat secțiile și atelierele unde au lucrat. Pretutindeni au avut numai cuvinte de laudă la adresa celor care duc mai departe ștafeta muncii. În cinstea veteranilor, brigada artistică a clubului muncitoresc a prezentat un frumos program artistic aplaudat la „scenă deschisă".

Inițiativă

A existat, în apropiere de Sebeș, o carieră de piatră. De la un timp, secătuită, cariera fusese părăsită. În locul ei rămăsese o groapă adîncă. O groapă care a început să se umple cu apa freatică infiltrată din împrejurimi. Încet-încet, s-a format o baltă, în toată regula.

— Ce-ar fi să încercăm s-o facem... eleșteu ? — și-au spus cîțiva pescari pasionați.

Zis și făcut. În timpul lor liber, au pus mîna pe cazmale și lopeți, au curățat balta, au îngrădit-o, au populat-o cu puiet de pește, după care au predat-o filialei Asociației Generale a Vînătorilor și Pescarilor Sportivi. Și peștele a crescut... ca din apă ! Zilele trecute, a „mușcat" din momeală un crap în greutate de șapte kilograme.

Undițe să fie !

Bună idee !

Cercetătorii de la Institutul de studii și proiectări pentru Delta Dunării din Tulcea și lucrătorii ocolului silvic au inventariat toți castanii existenți în orașul de la porțile Deltei. Și ce credeți că au descoperit ? Că la Tulcea există nu numai castani ornamentali, ci și din cei cu fructe comestibile. Pînă acum au fost identificați un număr de opt castani de acest fel.

Avînd în vedere valoarea deosebită a acestor arbori și condițiile climatice prielnice de aici, s-a hotărît să se extindă cultura castanilor comestibili nu numai în Tulcea, ci și în alte localități din județ, dar mai ales în mirifica Deltă a Dunării.

O idee binevenită !

Rubrică realizată de **Petre POPA** cu sprijinul corespondenților „Scînteii"

CUM ESTE FOLOSIT ȘI CU CE REZULTATE ACTIVUL DE PARTID

Din activitatea Comitetului municipal Brașov al P.C.R.

Problemele pe care le ridică perfecționarea muncii de partid în municipiul Brașov — oraș cu o activitate economică, socială, cultural-artistică și de învățămînt dintre cele mai dinamice — prezintă o importanță deosebită. Pentru că ele sînt strîns legate de cunoașterea și rezolvarea în condiții bune de către comitetul municipal de partid, de către cele peste 1 000 de organizații de partid din acest centru economic al țării a importantelor sarcini ce le revin din hotărîrile partidului.

Experiența și practica muncii de partid confirmă că, în condițiile unui centru economico-social cu o activitate atît de complexă, aplicarea în viață a hotărîrilor partidului, a indicațiilor secretarului său general, îndeplinirea exemplară a sarcinilor ce revin colectivelor de muncă este posibilă numai prin asigurarea unei permanente și eficiente îndrumări de către comitetul municipal de partid a activității organizațiilor de partid, de masă și obștești, a consiliilor oamenilor muncii.

Poate reuși Comitetul municipal de partid Brașov să cuprindă asemenea sarcini complexe, are el forțele necesare ?

— Are — ne spune tovarășul **Vasile Voina**, secretar al comitetului municipal de partid. Pentru că activul de partid al comitetului municipal este alcătuit din circa 500 de muncitori, oameni cu o înaltă calificare și un bun nivel politico-ideologic, din peste 200 de ingineri și economiști, din rîndul cărora mulți îndeplinesc sarcini de răspundere în conducerile unor întreprinderi și instituții, din circa 300 de intelectuali și funcționari, din 50 subingineri și tehnicieni. Așadar, exprimată statistic, o forță puternică, în stare să aducă o contribuție însemnată la rezolvarea sarcinilor care stau în fața comitetului municipal de partid.

Ne propunem, după această punere în temă, să apelăm la fapte, să descifrăm modalitățile concrete prin care comitetul municipal folosește activul și cu ce rezultate practice. Și pe măsură ce investigăm realitatea, argumentele că activul de partid reprezintă o puternică forță, pe care comitetul municipal se poate bizui în orice clipă, se impun tot mai mult. Așa, de pildă, materialul privind **preocuparea organelor și organizațiilor de partid pentru continua perfecționare a mecanismului economico-financiar în întreprinderile municipiului** — supus dezbaterii plenarei comitetului municipal de partid cu activul la sfîrșitul trimestrului I — a fost elaborat cu participarea a circa 150 de tovarăși din activul de partid. De ce au fost necesare forțe atît de mari ? Pentru că elaborarea unui asemenea material a necesitat studii și analize în toate unitățile economice din municipiu. Pentru că înseși argumentele ce trebuiau aduse pentru perfecționarea muncii în acest domeniu nu puteau fi emanația gîndirii unui colectiv restrîns, pe baza investigării realității într-un număr limitat de unități. O altă acțiune în care a fost antrenat un număr important de tovarăși din activul de partid — de data aceasta pe linie organizatorică — a constituit-o inițierea unui studiu privind **situația primirii în partid în unitățile de construcții din municipiu.** Tema a izvorît din constatarea că în acest sector creșterea numerică și calitativă a rîndurilor partidului nu se desfășoară în concordanță cu sarcinile stabilite de Hotărîrea C.C. al P.C.R. din martie a.c. pentru acest important sector de activitate. Concluziile desprinse au permis comitetului municipal să inițieze măsuri care au condus la ameliorarea acestei situații. Dar activul de partid a fost folosit și în alte acțiuni de mare importanță politică și economică. De pildă, la inițierea unor studii și analize privind **preocuparea organizațiilor de partid și consiliilor oamenilor muncii pentru reducerea consumurilor de materii prime, materiale și energetice, la fundamentarea sarcinilor de creștere mai accentuată a productivității muncii,** la analizarea stadiului lucrărilor de construcții-montaj la obiectivele cu termene de punere în funcțiune în acest an și altele. Activul de partid a fost „mîna dreaptă" a comitetului municipal și în organizarea dezbaterii documentelor Plenarei C.C. al P.C.R. din iunie și a cuvîntării t o v a r ă ș u l u i Nicolae Ceaușescu la Consfătuirea pe problemele muncii organizatorice și politico-educative de la Mangalia.

O măsură deosebită, care și-a dovedit pe deplin eficiența, o constituie faptul că în ultimii ani **activul de partid este folosit** — atît prin pregătirea unor materiale, cît și prin participare la dezbateri — **la analizele efectuate la fața locului.** Un exemplu din multe altele. Cu ocazia analizelor efectuate de birourile comitetului municipal și comitetului județean de partid privind stilul de muncă al organizațiilor de partid și consiliile oamenilor muncii, desfășurate la fața locului în marile unități economice din municipiul Brașov, au fost adoptate măsuri care au avut la bază și propuneri ale tovarășilor care fac parte din activul de partid, cum ar fi îmbunătățirea structurii organizatorice a unor organizații de masă (Metrom), creșterea competenței președinților consiliilor oamenilor muncii (în mai multe unități), diversificarea formelor învățămîntului politico-ideologic (Tractorul) și altele. Și pentru a spori eficiența muncii de partid, a antrena toate forțele în aplicarea măsurilor adoptate, membrii activului de partid prezenți la asemenea analize au primit sarcina să urmărească și să controleze modul în care sînt traduse în viață cele stabilite, să informeze periodic comitetul municipal de partid asupra evoluției îndeplinirii lor.

Unitatea de măsură a folosirii activului de partid în abordarea tuturor sarcinilor o constituie, fără îndoială, rezultatele obținute în activitatea economico-socială. În rezultatele obținute pe opt luni din acest an — cînd unitățile economice de pe raza municipiului Brașov au depășit sarcinile la producția marfă vîndută și încasată cu peste 1 miliard lei, productivitatea muncii a crescut cu mai bine de 2 000 lei pe om al muncii, iar cheltuielile materiale s-au redus cu circa 10 lei la 1 000 de lei producție marfă — se află încorporată și activitatea desfășurată, alături de cei peste 56 600 de comuniști, de ceilalți oameni ai muncii, de activul de partid al comitetului municipal.

Dar cu toate aceste rezultate pozitive trebuie să spunem că în munca comitetului municipal de partid cu activul de partid se constată și unele manifestări de formalism, care diminuează **sensibil forța și capacitatea** acestuia și care, pe fondul altor acțiuni reușite, sînt de-a dreptul de neînțeles. Unii tovarăși din activul de partid — cadre bine pregătite politic și profesional, care se bucură de prestigiu în cadrul colectivelor lor de muncă — ne-au declarat în modul cel mai firesc că „nu știam că făceam parte din activul de partid al comitetului municipal". Tovarășul Vasile Rebreanu, inginer-șef la Întreprinderea de autocamioane, pentru a nu face o afirmație greșită, a ținut să-i întrebe pe secretarul comitetului de partid care i-a confirmat că „face parte din activul de partid al comitetului municipal." La rîndul lor, Nicolae Buzdugan, contabilul-șef al uzinei, și Ioan Cepoiu, economist principal la aceeași unitate, ale căror nume figurează și ele pe lista „activului de partid", nu-și amintesc să le fi spus cineva vreodată că fac parte din activul de partid. Alți tovarăși își aminteau vag că odată mai demult cineva le-ar fi atras atenția „că faceți parte din activul de partid al comitetului municipal". Dar n-au fost niciodată atrași la vreo acțiune. N-au participat nici o dată la efectuarea de studii și controale, deși pregătirea lor profesională și politică le-ar permite să participe la asemenea acțiuni. De fapt, concluzia care s-a desprins din investigația întreprinsă este aceea că numai o parte din cei peste 1 100 de comuniști, care figurează pe lista activului de partid al comitetului municipal, este antrenată în acțiunile inițiate de organul municipal de partid. De obicei, cadrele de specialiști de la unele instituții de sinteză și control. Explicația — dacă poate fi o explicație ! — ar fi aceasta : „tovarășii din aceste instituții sînt mai ușor de mobilizat și răspund mai operativ solicitărilor". O asemenea mentalitate „de a lucra numai cu cei ușor de mobilizat" este de două ori dăunătoare. O mare parte din forțele activului de partid rămîne nefolosită, iar cea „suprasolicitată" este obligată cîte o dată să nu rezolve în profunzime sarcinile incredințate. Activul de partid nu reprezintă „o listă", ci un organism viu, prin care comitetul municipal poate rezolva cele mai diverse sarcini pe baza unei bune cunoașteri a realității ; el constituie forța prin care se poate acționa în orice moment pentru a se imprima întregii activități de partid ritmicitate și eficiență, profunzime și spirit revoluționar.

Nicolae MOCANU
Constantin PRIESCU

Popasuri reconfortante la hanurile turistice

Concediul, cura balneară sau sfîrșitul de săptămînă pot fi petrecute în condiții de deplin confort și într-o ambianță plăcută în numeroase hanuri, hoteluri și cabane turistice situate în locuri pitorești pe întreg cuprinsul țării.

Prin Agenția de turism „COOP" din București (str. 13 Decembrie nr. 26, în holul casei de bilete nr. 2 a Sălii Palatului, telefon : 14 52 09) se pot rezerva locuri, din timp, pentru serii complete sau numai pentru cîteva zile, la cunoscute și apreciate unități turistice ca : hanul Cheia (județul Prahova, hanul Monteoru (județul Buzău), hanurile Sucevița și Ilișești (județul Suceava), hanul Horezu (județul Vîlcea), hotelul „Tulnic" — Cîmpeni (județul Alba), hanul Izvoru Mureșului (județul Harghita), hanurile „Casa Arcașului" și Agapia (județul Neamț), hotel „Turist" Lacul Sărat (județul Brăila) și multe altele.

Agenția de turism „COOP" din București, agențiile similare din orașele Cluj-Napoca, Timișoara, Iași, Craiova, precum și Uniunile județene ale cooperativelor de producție, achiziții, desfacere a mărfurilor și de credit (UJECOOP), prin responsabili de turism din cadrul acestora, organizează sejururi de cîte 2—12 zile, vacanțe combinate în 2—3 stațiuni apropiate, excursii la sfîrșit de săptămînă, individuale sau pentru grupuri. Iată și cîteva avantaje de care se bucură cei ce fac apel la serviciile oferite de aceste agenții : cazarea și masa la prețuri convenabile (masa nu este obligatorie în toate cazurile). Se pot face și rezervări anticipate cu 2—3 luni înainte.

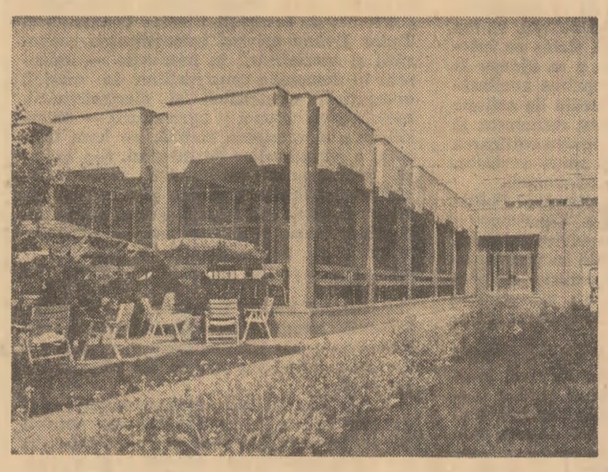

În imagine : Hotelul „TURIST" din localitatea balneară Lacul Sărat — jud. Brăila.

CUVÎNTUL CITITORILOR, CUVÎNTUL OAMENILOR MUNCII

• sesizări • opinii • propuneri •

Prin hărnicia constructorilor

După cum este cunoscut, Întreprinderea județeană de construcții-montaj din Rm. Vîlcea este una din unitățile fruntașe pe țară. Realizările constructorilor de aici, frumoasele edificii ridicate în ultimul timp de ei, au schimbat complet fața urbei noastre. S-au construit zeci de blocuri de locuințe și magazine pentru desfacerea mărfurilor industriale și alimentare, unități de servire a populației, restaurante, cofetării s.a. În curînd vor fi terminate construcțiile din zonele străzilor Daniil Ionescu, Caoelei, Dr. Hacman și se vor deschide noi fronturi de lucrări pe străzile Știrbei Vodă, Mihai Bravu, b-dul Tudor Vladimirescu etc. În piața Mircea cel Bătrîn se va înălța un mare hotel cu 11 niveluri, modern echipat, ce va fi pus la dispoziția turiștilor, din an în an tot mai numeroși, care ne vizitează localitatea.

Prin hărnicia constructorilor vîlceni, care se întrec pe ei înșiși, vor fi realizate alte noi edificii, noi blocuri de locuințe, totalizînd numai în zona străzii Știrbei Vodă aproape 1 000 de apartamente. Cei care n-au mai fost prin orașul nostru de anul trecut nu mai recunosc multe locuri de aici.

Alexandru REZEA
tehnician, Rîmnicu Vîlcea

Într-un depozit de mobilă...

Zilele trecute am vizitat Depozitul de mobilă de pe strada Productelor din Craiova. Aici vin zilnic foarte mulți cumpărători, în special tineri care și-au întemeiat o familie, dar mulți pleacă necăjiți, fără să cumpere ceva. De ce ? Pentru că lucrătorii depozitului nu manifestă permanent solicitudinea cuvenită față de cumpărători, nu fac o prezentare adecvată produselor expuse spre vînzare, nu dau sugestiile și lămuririle solicitate cu privire la calitatea și funcționalitatea acestora.

Totodată, garniturile de mobilă și obiectele de mobilier sînt păstrate în dezordine, aruncate claie peste grămadă, mese, scaune, divanuri, dulapuri etc. Ca să nu mai vorbim și de stratul gros de praf așezat peste obiecte ori de ploaia care „spală" deseori o parte din mobilă.

Diriguitorii comerțului local nu-și găsesc oare timp să mai intre, din cînd în cînd, și prin acest depozit ?

Ion CEACIRU
muncitor, Craiova

Mai multă grijă pentru puritatea apelor Oltului !

După cum se știe, rîul Olt este unul dintre cele mai lungi din țara noastră, el străbătînd cinci județe, între care și pe cel care-i poartă numele. Pe acest rîu s-au construit ori sînt în curs de execuție numeroase hidrocentrale, cu lacurile respective de acumulare. Dar nu despre frumusețile Oltului și ale văii acestuia vreau să scriu. Doresc să supun atenției o problemă a cărei importanță nu mai trebuie explicată — respectiv necesitatea de a se manifesta mai multă grijă pentru păstrarea purității apelor Oltului. Este vorba de faptul că de la unele unități industriale de pe traseul Oltului sînt deversate ape industriale uzate nepurificate, conținînd substanțe toxice, care poluează apele. De pildă, o parte din reziduurile producției de la Întreprinderea de aluminiu și de la cea de prelucrare a aluminiului din municipiul Slatina sînt deversate direct în pîrîul Urlătoarea, care străbate cartierul Clocociov din municipiu, „taie" comuna Milcov și se varsă apoi în Olt. Nu numai apa pîrîului este astfel poluată, ci și culturile din zonele străbătute. Cu ani în urmă se începuse canalizarea pîrîului Urlătoarea, dar lucrarea a fost abandonată.

Este, desigur, de datoria tuturor conducătorilor de unități să asigure respectarea normelor legale care reglementează protejarea mediului înconjurător.

Grigore CRĂCIUN,
Slatina

PE SCURT, DIN SCRISORI

● **Economii.** Personalul Diviziei de tracțiune din cadrul Regionalei de căi ferate Iași a economisit, în perioada expirată din acest an, 224 tone combustibil convențional, cantitate cu care se pot remorca 128 de trenuri de marfă încărcate la tonajul maxim, pe secția de circulație Iași—Pașcani. De asemenea, colectivul depoului de tracțiune Suceava a realizat o economie de 126 MW/h energie electrică **(Ion Birsan,** muncitor) ● **Tăbliițele indicatoare.** Constructorii de drumuri forestiere au dat nu de mult în exploatare un nou traseu auto montan, ce face legătura între Barajul Vidraru (Valea Argeșului) cu Sălătrucu de Sus (Valea Topologului), iar de aici prin Berislăvești-Cîineni, spre Sibiu sau Călimănești, deschizînd noi posibilități turistice în aceste zone. Dacă pe un asemenea drum s-ar monta și semnele de orientare corespunzătoare, turiștii n-ar mai fi nevoiți, uneori, să parcurgă kilometri în plus pe unele rute ocolite pînă nimeresc traseul bun. **(C. Apostol,** Pitești). ● **Se caută beneficiari.** Întreprinderea de industrializare a cărnii Mehedinți din Drobeta-Turnu Severin are o secție pentru ambalaje metalice, unde se confecționează cutii de conserve. De la aceste confecții rămîn multe șfraifuri de diferite dimensiuni ori unele cantități de tablă neadecvată pentru cutiile de conserve. Sînt materiale care pot fi folosite foarte bine la confecționarea clemelor pentru închis pungile din plastic în care se ambalează diverse produse, a lăzilor și lădițelor pentru legume și fructe, a unor jucării etc., pe care le colectăm cu grijă. Dar, în lipsă de solicitatori care să le refolosească, în asemenea scopuri, sînt trimise ca fier vechi la Reșița. În speranța că se vor găsi unități care să ni le ceară, transcriu adresa întreprinderii noastre : Calea Timișoarei nr. 220, Drobeta-Turnu Severin. **(Iosif Covaci,** muncitor).

Romantismul revoluționar

(Urmare din pag. I)

luni, cînd termin școala profesională, să mă întorc să lucrez aici, pe șantier. Tata a lucrat și el aici cîtva timp, a fost detașat. Cînd am plecat încoace m-a rugat să mă interesez dacă mai e nevoie de oameni, că vrea să se întoarcă. Cum spuneam, îl voi urma. Vom lucra aici. Am îndrăgit foarte mult viața șantierului, hidrocentrala pe care o construim... Vreau să apuc aici, ca muncitor, clipa în care turbinele vor începe să se învîrtească, cînd apa va începe să dea lumină... Cred că nu există meserie mai frumoasă decît aceasta : să dai țării lumină, cînd știi că are atîta nevoie !

— Eu, intervine **Stan Nicolae,** încă de mic meșteream diferite lucruri. Îmi place electronica și electrotehnica și vreau să fac Facultatea de electronică. Să inventez și să construiesc eu aparate care să meargă cu curent electric. Abia acum înțeleg cît efort a fost necesar pentru becul care arde cu sau fără folos...

...La cîteva zeci de kilometri, în același județ, la termocentrala Drobeta-Turnu Severin, am avut surpriza să ne reîntîlnim cu constructorii de pe fostul șantier național al tineretului de la termocentrala din Zalău. Chiar comandantul șantierului, **Mihai Moinar,** este fostul comandant de la Zalău.

— Am căpătat ceva experiență atît în construcția de termocentrale, cît și în munca de educație. Dar nici în construcții, nici în educație nu lucrăm cu rețete prefabricate. La Zalău am construit o termocentrală mai mică. Aceasta este un gigant. Acolo aveam brigadieri din cîteva județe. Aici, „rulează" sute de tineri din 40 de județe. Sînt constituiți în brigăzi ale județelor și repartizați în punctele cheie : cărbune — Bistrița ; epurare chimică — Buzău ; rețeaua de canalizare — Mureș ; pregătirea frontului de lucru pentru instalatori — Botoșani ; amenajări, construcții, lucrări de organizare în colonie — Suceava. E o întrecere permanentă între județe. Cine se gospodărește mai bine. Cine muncește mai mult și mai bine. Cine face mai multe ore de muncă patriotică. Cine are cel mai frumos pavilion ; cel mai talentat poet ; cel mai bun cîntăreț... În seria trecută au luat steagul de fruntași brigadierii din Dolj. Cînd s-a sfîrșit seria nu mai vroiau să plece. Nu, că ei mai rămîn. Că stau aici pînă se termină vacanța. Știți, mai aveau cîteva săptămîni de vacanță... Abia i-am convins să plece. Mergeți fratilor, le-am zis, că sosește schimbul și n-avem unde-i caza și ce le da de lucru !" De lucru este, nu-i vorbă, dar așa-i normal, tinerii să muncească, să învețe, dar să se și distreze, să se și odihnească. Vă rog să notați și că ne-am îndeplinit angajamentul în întrecerea utecistă pe întregul an în proporție de 200 la sută, dar și că au plecat de aici tineri extraordinari, la formarea cărora a avut și Șantierul național al tineretului o contribuție însemnată : i-a învățat, i-a pregătit să înfrunte greul, să nu dea niciodată înapoi.

— Am venit pe acest șantier, ne spune **Sorin Balan,** din brigada „Petru Rareș" — Suceava, cu dorința de a face cît mai mult pentru țară. Ne-au însuflețit pe toți cuvintele secretarului general al partidului, tovarășul Nicolae Ceaușescu, la aniversarea a 35 de ani de la constituirea primelor formații de brigadieri. Atîta speranță, atîta încredere își pun în noi țara, tovarășul Nicolae Ceaușescu ! Depinde numai de noi să fim demni de această înaltă încredere.

— Am urmărit atunci la televizor grandioasa manifestare a tineretii revoluționare — evocă emoționat **Peter Sázbo** de la Porțile de Fier II. Mă hotărîsem să lucrez pe un șantier național al tineretului. Și mi s-a umplut inima de mîndrie cînd am văzut de cîtă prețuire se bucură brigadierii. Să se înalțe un monument al brigadierilor, să fie, în capitala țării, în inima țării un bulevard al brigadierilor, imnul brigadierilor să fie ascultat de toată țara... Mi se părea că s-a oprit timpul în loc, că nu mai vine odată ziua în care să mă număr și eu printre brigadieri ! Acum mă aflu aici, pe unul dintre cele mai mari șantiere. Ca și ceilalți colegi din brigadă sînt hotărît să las ceva în urmă, să-mi reprezint cu cinste județul, școala.

Îndemnurile secretarului general al partidului n-au întîrziat să găsească ecou în conștiințele tinere și înflăcărate ale brigadierilor. Și n-au întîrziat să rodească. La porțile luminii, în județul Mehedinți, pe două mari șantiere energetice, cu gîndul la clipa în care țara noastră va fi independentă din punct de vedere energetic, se călește o generație entuziastă și responsabilă, care va ști mîine să păstreze, să sporească și să apere ceea ce se construiește astăzi în patria noastră. Acestul efort al întregului popor, aportul lor de muncă și entuziasm îi conferă un plus de cutezanță, de frumusețe, de romantism. Un romantism activ, revoluționar.

O experiență bună care trebuie amplificată

PREOCUPĂRI ALE CONSILIILOR POPULARE COMUNALE DIN JUDEȚUL BUZĂU ÎN VALORIFICAREA RESURSELOR LOCALE

În județul Buzău există o bună experiență în valorificarea de către consiliile populare a resurselor locale. Despre această experiență ne relatează în articolul de mai jos tovarășul **Nicolae RALEA,** *șef de secție plan-dezvoltare-organizare-prețuri și tarife la Consiliul popular al județului Buzău.*

Ținînd seama de importantele resurse existente în fiecare localitate, de rolul și sarcinile industriei mici în valorificarea acestor resurse, Comitetul executiv al Consiliului popular județean Buzău a inițiat din anul 1980 diferite acțiuni pentru identificarea și valorificarea materialelor locale în unitățile de industrie mică, subordonate consiliilor populare comunale și orășenești. Cu aceste prilejuri s-au făcut numeroase propuneri valoroase, unele din ele fiind deja aplicate. Iată cîteva dintre acestea.

Locuitorii comunei Mînzălești au propus **valorificarea tradiției olăritului** din această localitate — și au și trecut la fapte. Prin extinderea și amenajarea unor spații deja construite, prin dotarea cu utilaje obținute, în cea mai mare parte, prin transfer de la alte unități, precum și prin folosirea resurselor energetice locale (microhidrocentrală, deșeuri de lemn) s-a reușit să se creeze o capacitate de producție corespunzătoare. Începînd din ianuarie 1983, aici se realizează o gamă diversificată de obiecte din ceramică de uz casnic și pentru agricultură. Sînt satisfăcute astfel cerințele locale, iar surplusul se valorifică în județele învecinate. Experiența acumulată la Mînzălești se află în curs de generalizare și în alte localități cu astfel de tradiții și cu zăcăminte de argilă, ca Poșta Cîlnău, Calvini și Pătîrlagele.

La rîndul lor, locuitorii comunei Nehoiu au făcut propunerea să se amenajeze un **gater acționat de un curs de apă, la care să se prelucreze lemnul din locurile greu accesibile, din doborîturile de vînt și din tăierile de îngrijire a pădurii.** Inițiativa este deja materializată, și astăzi gaterul funcționează, iar din cheresteaua obținută se realizează o gamă variată de bunuri de larg consum, inclusiv produse solicitate de agricultură. Pînă la sfîrșitul acestui an, în alte 5 localități vor funcționa astfel de instalații.

Demnă de menționat este și inițiativa locuitorilor din comuna Scutelnici, de a se amenaja pe lîngă consiliile populare, pe terenuri improprii culturilor agricole, **răchitării din care să se asigure materia primă necesară realizării împletiturilor,** solicitate și la export. Prin generalizarea acestei propuneri, s-au plantat în județ peste 200 ha cu răchită. Tot la capitolul **inițiative care se finalizează în produse pentru export,** este locul să menționăm și exemplul comunelor Zărnești, Cătina și Brăești, care au realizat primele livrări la export de produse din lemn, împletituri din răchită și țesături artizanale.

MICA INDUSTRIE — domeniul marilor posibilități

La propunerea cetățenilor din comunele Lopătari și Chiojdu a început în 1982 construcția a patru **microhidrocentrale** pe cursul pîrîurilor Bisca și Slănic, care vor produce mai multe sute de mii de kilowați-ore energie electrică, **asigurîndu-se astfel punerea în funcțiune a utilajelor montate în unitățile de industrie mică** și iluminatul localităților respective.

Analizele efectuate de organele de decizie de la nivelul județului au evidențiat greutățile care se întîmpină în **dezvoltarea transportului cu tracțiune animală** din lipsa căruțelor. La propunerea președintelui C.U.A.S.C. Balta Albă de a se valorifica de către consiliul popular al comunei Boldu tradiția rotarilor, obădarilor și altor meșteri de căruțe din localitate, s-a amenajat **un atelier** din care primele loturi de căruțe au și fost livrate cooperativelor agricole. Pornind de la această experiență se află în curs de organizare și alte ateliere la Scutelnici, Tisău, Brăești, Gălbinași, Brădeanu și Smeeni.

Valea Buzăului este cunoscută ca o zonă cu bogate tradiții în **creșterea viermilor de mătase** și a prelucrării gogoșilor. Valorificînd această tradiție, s-a reușit să se organizeze centre specializate în producerea **țesăturilor artizanale din borangic,** mult solicitate pe piața internă și externă, la Cislău, Calvini, Gura Teghii, Bisoca și Mînzălești.

Ca urmare a măsurilor luate, a valorificării inițiativei și potențialului local, s-a reușit ca **planul „la zi" al producției note industriale în industria mică din sistemul consiliilor populare să se realizeze în proporție de 138,9 la sută, livrările la fondul preței în proporție de 139,7 la sută,** iar volumul mărfurilor exportate să fie de două ori mai mare față de aceeași perioadă a anului trecut.

Evidențierea acestor rezultate nu reflectă însă întregul potențial material și uman existent, întrucît **județul nostru dispune de importante cantități de materiale recuperabile și refolosibile, tufuri vulcanice, piatră de calcar, caolin, produse secundare ale pădurii și din agricultură, care așteaptă să fie valorificate.** Dealtfel, la 20 de consilii populare (din totalul de 85 ale județului) ecoul experienței acumulate de celelalte primării nu s-a făcut resimțit, deși în majoritatea acestor localități se găsesc resurse materiale și umane, mai mari sau mai mici, care pot fi valorificate.

Strîns legat de mai buna organizare a activităților de industrie mică pe plan local sînt de remarcat și cîteva aspecte de competența organelor centrale de decizie, probleme pe care le supun atenției sub formă de propuneri :

● **În primul rînd, consider că îndrumarea și coordonarea în mod unitar a unităților de mică industrie din sistemul consiliilor populare s-ar putea asigura în și mai bună măsură prin formarea, în cadrul consiliului popular județean, a unui compartiment de specialiști sau a unei comisii cu activ obștesc, care să se preocupe de prospectarea resurselor materiale și valorificarea tradițiilor locale, a cerințelor pieței, să facă propuneri privind orientarea producției spre aceste cerințe, introducerea tehnologiilor de fabricație, organizarea producției și a muncii, precum și de îmbunătățire continuă a calității produselor.**

● **Cu toate că mica industrie se ocupă, cu precădere, de realizarea unor articole mărunte, de complexitate mai redusă, totuși sînt necesare unele acțiuni de mai mare amploare și volum, realizate coordonat, privind pregătirea producției și introducerea progresului tehnic. Or, asemenea acțiuni ar spori, cred, în eficiență dacă s-ar adopta soluția constituirii unor fonduri la nivel de județ — sub formă de cotă-parte din beneficiile fiecărei unități de mică industrie din sistemul consiliilor populare.**

● **Practica dovedește că importante rezerve de perfecționare a micii industrii există și în sistemul de aprovizionare cu materiale recuperabile și refolosibile. În prezent, formularistica de introducere în circuitul economic a acestor materiale este destul de greoaie. Poate că dacă s-ar trece în competența inspectoratelor județene de prețuri avizarea prețurilor la materialele refolosibile rezultate pe plan local și preluate spre valorificare de mica industrie** —în limitele prevăzute în Decretul nr. 249/1981 — **s-ar stimula și grăbi punerea în operă a materialelor recuperabile și refolosibile.**

● **Dezvoltarea micii industrii este strîns legată de asigurarea forței de muncă. În acest sens, o rezervă importantă o constituie crearea posibilităților ca personalul muncitor din alte sectoare productive incomplet sau inconstant ocupat să poată lucra — în afara programului de la unitatea la care funcționează în mod stabil — un număr redus de ore (2—4 pe zi) și în unitățile de mică industrie. În această situație se află, mai ales, forța de muncă rurală. Ar fi util ca** — în completarea Legii nr. 2/1980 — **să se asigure ca și această forță de muncă să aibă posibilitatea să lucreze în unitățile de mică industrie, în special în perioadele de extrasezon din agricultură.**

Sînt cîteva puncte de vedere asupra cărora se pot pronunța — și pe care le pot completa — și alți lucrători din domeniul industriei mici.

OBIECTIVE ȘI SARCINI ACTUALE ÎN ECONOMIE

ÎN INDUSTRIE

PLANUL LA PRODUCȚIA FIZICĂ – realizat ritmic și integral, la fiecare sortiment!

La întreprinderea „Timpuri noi" din Capitală, în acest an planul la export a fost depășit lună de lună. **În fotografie :** în secția montaj se pregătește pentru a fi expediat partenerilor externi un nou lot de produse

MUNCA ÎN ACORD GLOBAL STIMULEAZĂ PUTERNIC CREȘTEREA PRODUCTIVITĂȚII MUNCII

La întreprinderea mecanică „Islaz" din Alexandria

În ultimii doi ani, întreprinderea mecanică „Islaz" din Alexandria a cunoscut un amplu proces de înnoire a producției. Ca urmare a fondurilor alocate de stat pentru dezvoltarea și modernizarea întreprinderii, producția acesteia va crește, pînă la sfîrșitul acestui an, de aproape 10 ori, comparativ cu anul 1970. Datorită noilor sale produse — utilaje, subansamble și piese de schimb, îndeosebi pentru agricultură — caracterizate prin calitate și performanțe înalte, colectivul întreprinderii din Alexandria și-a cîștigat relativ repede un bun renume în rîndul unităților de profil.

Datele „la zi" sînt, credem, edificatoare în ceea ce privește spiritul de responsabilitate cu care acționează oamenii muncii de aici pentru identificarea de noi surse interne, de sporire a producției și a eficienței economice. **În cele 9 luni care au trecut din acest an s-a obținut o producție-marfă suplimentară de 19,4 milioane lei. La producția netă sarcinile de plan au fost depășite cu 2,5 milioane lei.** De pe „panoul" întrecerii am notat încă o cifră semnificativă: **1 285 lei, ceea ce reprezintă sporul înregistrat la productivitatea muncii pe fiecare lucrător.**

Care sînt pîrghiile principale care au determinat aceste notabile rezultate ?

De la tovarășul Marin Popa, președintele consiliului oamenilor muncii din întreprindere, aflăm detalii privind măsurile care au contribuit direct la creșterea productivității muncii, la aplicarea cu rezultate cît mai bune a lucrului în acord global. Este vorba de analizele periodice în plenarele și ședințele de birou ale comitetului de partid și biroului executiv al consiliului oamenilor muncii, de dezbaterile din adunările generale de partid, sau de analizele făcute de maiștri, șefi de echipă. Și, după cum ne spunea interlocutorul nostru, un lucru este cert : introducerea formei de organizare și retribuire a muncii în acord global stimulează puternic creșterea productivității muncii, pe seama acestui factor obținîndu-se întregul spor de producție realizat de la începutul anului.

Se poate vorbi, de asemenea, de o **preocupare stăruitoare pentru înnoirea producției,** corespunzător celor mai exigente cerințe ale tehnicii actuale, **concomitent cu continua modernizare a tehnologiilor de fabricație.** „S-a ajuns astfel — ne relata inginerul șef al întreprinderii, Teodor Pîrvu — ca în locul mobilierului pentru industria ușoară să fabricăm lagăre și cutii de viteză pentru grape, transmisia cardanică a mașinilor de semănat direct în miriște, hedere de 4,2 și 5 metri pentru combina autopropulsată C 14, subansamble și repere pentru combinele C 12, destinate exportului. Și, luînd un singur exemplu, nu-l deloc ușor dacă ne gîndim că în componența unui heder — aparatul de tăiere al combinei — intră circa 600 de repere executate în întreprinderea noastră".

Am notat și cel mai recent succes al acestui harnic colectiv : omologarea și începerea fabricației de serie la alte două complexe subansamble pentru moderna combină C 6 P destinată recoltării porumbului — inclusiv a tulpinii acestuia — combină fabricată la uzinele „Semănătoarea" din București. Pînă în prezent au fost produse 650 bucăți de transportoare centrale și 750 elevatoare finale.

— Aparent s-ar putea crede — ne spune inginera Tudora Dincă de la atelierul de proiectare — că noi nu avem nimic de făcut. Acum, în condițiile introducerii acordului global, situația este însă alta. Oamenii de la concepție, pe lîngă pregătirea procesului de fabricație — care înseamnă sute de scule, de dispozitive de sudat, standuri de probe etc. — examinează permanent, în secțiile de fabricație, fiecare produs, căutînd să-i aducă noi perfecționări tehnico-funcționale, să-l facă mai competitiv, asigurîndu-se, totodată, un substanțial spor de productivitate.

În acest context trebuie amintită ampla acțiune declanșată pentru valorificarea superioară a metalului. S-a trecut la croirea combinată a unor repere pentru hedere și cele 2 subansamble ale combinei C 6 P, s-au extins procedeele de ștanțare și de prelucrare a metalului prin deformare plastică. **Numai în acest fel s-au economisit peste 40 tone de metal.** Creșterea eficienței economice este determinată și de perfecționarea altor tehnologii de lucru. Astfel, oamenii au învățat să facă sudură electrică în puncte și tratamente termice prin cifare, să prelucreze metalul prin strunjire sferică sau găurire cu ajutorul mașinilor-unelte automate, cu sau fără comandă numerică.

Interesant de reținut este faptul că **recentele măsuri adoptate de conducerea partidului privind perfecționarea autoconducerii muncitorești, autogestiunii economico-financiare și introducerea generalizată a acordului global au generat exigențe sporite în ce privește procesul de înnoire a producției.** „Pornind tocmai de la cerințele autoconducerii muncitorești și autogestiunii, am stabilit cîteva condiții obligatorii care trebuie să fie îndeplinite atunci cînd se propune introducerea în fabricație a unui produs nou — ne spune contabilul-șef al întreprinderii, tovarășul Petre Ispas. În primul rînd, **orice produs nou trebuie să aibă desfacerea asigurată, iar cererea să justifice cheltuielile ce se fac pentru pregătirea tehnologică a fabricației.** În al doilea rînd, este necesar ca **produsul nou să aibă o eficiență economică mai mare decît produsul vechi pe care îl înlocuiește.** În al treilea rînd, **prin innoirea producției trebuie redus consumul de metal.** În esență, deci, procesul de înnoire și modernizare vizează creșterea eficienței produselor noastre atît sub aspect tehnic, cît și economic, ceea ce înseamnă o productivitate a muncii mai ridicată, o producție netă mai mare, beneficii sporite. Aceasta este atît în interesul economiei naționale, cît și al colectivului nostru".

Un fapt este cert : deși relativ mică, întreprinderea mecanică „Islaz" din Alexandria se remarcă prin rezultatele importante obținute în producție. Și, după cum am reținut de la interlocutorii noștri, succesele de pînă acum vor fi consolidate în perioada următoare prin noi acțiuni, printr-o și mai stăruitoare activitate de ridicare a conștiinței muncitorești, astfel încît întregul colectiv să-și înțeleagă pe deplin răspunderile ce îi revin în sporirea continuă a producției, în gospodărirea cu înaltă eficiență a mijloacelor materiale și financiare încredințate de societate spre administrare.

Stan ȘTEFAN
corespondentul „Scînteii"

PRODUSE MAI MULTE — CONSUMURI MATERIALE ȘI ENERGETICE MAI REDUSE

La Întreprinderea de accesorii pentru mașini-unelte din Blaj

Lună de lună, colectivul Întreprinderii de accesorii pentru mașini-unelte din orașul Blaj, unitate cu profil de mecanică fină, a realizat exemplar sarcinile de plan la producția fizică. Au fost livrate beneficiarilor produsele contractate, fără nici o obiecție privind calitatea acestora. „Sîntem un colectiv tînăr și dornic de a ne afirma — ne spune ing. **Augustin Abușeanu,** directorul întreprinderii. Organizarea riguroasă a activității și înnoirea produselor sînt principalele direcții în care acționăm pentru realizarea producției fizice planificate. În nouă luni din acest an, planul a fost îndeplinit la accesorii pentru mașini-unelte în proporție de 101,6 la sută, iar la piese de schimb — de 190 la sută. Punînd accentul pe îndeplinirea planului la producția fizică, am realizat și depășit și ceilalți indicatori. Chiar în condițiile acestor rezultate, în general pozitive, de la 1 octombrie, odată cu generalizarea lucrului în acord global, în fiecare secție și la fiecare loc de muncă se constată o preocupare sporită pentru îmbunătățirea organizării producției și întărirea disciplinei, în vederea realizării unor sporuri suplimentare de produse, în conformitate cu cerințele economiei naționale".

În ultimul an, ca urmare a îmbunătățirii structurii producției s-a reorganizat întreaga activitate. S-a trecut de la fabricația pe grupe de mașini-unelte la fluxuri tehnologice. În secția de accesorii de uz general au fost organizate șase linii de fabricație specializate. „Există, în aceste condiții, posibilități sporite de control, de urmărire a producției, ne spune **Ioan Mușneag,** șeful secției. La încheierea fiecărui schimb se cunoaște exact producția realizată. Dacă apare o rămînere în urmă, luăm imediat măsuri de recuperare. Organizarea liniilor de fabricație a dus la creșterea productivității muncii și la mai buna utilizare a spațiilor productive. Gradul de utilizare a suprafețelor construite a sporit astfel cu 10 la sută".

Depășirea planului la producția fizică s-a obținut **în condițiile realizării unor importante economii de materiale și energie.** Cheltuielile materiale la o mie de lei producție-marfă au fost reduse pe 8 luni cu 87,7 lei față de plan și s-au economisit 14 MWh energie electrică. Inginerul **Iohan Schneider,** șeful secției accesorii diverse și speciale, precizează că aceste economii s-au realizat adunînd gram cu gram metalul, reintroducînd în circuitul productiv orice bucată de oțel care poate fi utilizată. Reducerea consumurilor materiale și, în primul rînd, de metal a fost efectuată și pe calea înnoirii producției. În primul semestru al anului, produsele noi au reprezentat 40,1 la sută din totalul producției fizice. Au fost asimilate accesorii cu un înalt grad de precizie, cum ar fi mandrinele cu schimbare rapidă (care diminuează consumul de manoperă și determină, implicit, creșterea productivității muncii), tipuri noi de ghidaje cu role pentru viteze și încărcături mari destinate mașinilor-unelte de precizie și înalt randament (mașini agregat, mașini-unelte cu comandă numerică), bucșele elastice pentru accesorii de uz general ș.a.

În eforturile pentru realizarea producției fizice planificate, un accent important s-a pus pe **utilizarea eficientă a mașinilor și utilajelor.** Indicele de utilizare a mașinilor-unelte a fost, la sfîrșitul lunii septembrie, de 86,5 la sută. „Am elaborat un program amplu de extindere a lucrului la mai multe mașini — ne spune Toma Munteanu, șeful biroului de organizare a producției și a muncii, **Analizele și pregătirile pe care le-am făcut pentru trecerea la aplicarea acordului global ne-au condus la concluzia că, în noile condiții, poliservirea mașinilor va dobîndi o importanță deosebită.** Anul trecut, indicele de poliservire a reprezentat doar 6 la sută din totalul mașinilor-unelte. Anul acesta, indicele a crescut la 15,2 la sută, poliservirea fiind extinsă de la 24 la 75 mașini-unelte. Programul prevede ca în 1984 să ajungem la un indice de 20 la sută. Vom depăși însă acest nivel". Tot pentru mai buna folosire a mașinilor-unelte și a forței de muncă, începînd cu acest an s-a trecut la execuția de reparații capitale la mașini-unelte pentru diverși beneficiari. Se asigură astfel o bună încărcare a sectorului mecano-energetic, care execută reparații capitale în valoare de 5 milioane lei în acest an.

Experiența Întreprinderii de accesorii pentru mașini-unelte din Blaj demonstrează că în fiecare unitate există posibilități pentru realizarea producției fizice stabilite. Acestea pot și trebuie puse în valoare printr-un efort colectiv susținut. Organizarea muncii în acord global stimulează puternic preocupările în acest sens, realizarea producției fizice la toate sortimentele planificate și la un înalt nivel calitativ constituind un indicator de bază al activității productive.

Ștefan DINICA
corespondentul „Scînteii"

ÎN AGRICULTURĂ

SFECLA DE ZAHĂR – recoltată și, mai ales, transportată mai repede la fabricile prelucrătoare!

GRĂBIȚI TRANSPORTUL SFECLEI DE ZAHĂR DIN CÎMP !

Situația din 10 județe mari cultivatoare, în seara zilei de 10 octombrie

Județul	Cantitatea de sfeclă de zahăr — Recoltată — în tone —	Cantitatea de sfeclă de zahăr — Transportată — în procente —
Suceava	52 416	12
Mureș	86 348	37
Olt	64 647	42
Cluj	70 483	52
Neamț	105 628	62
Iași	83 392	62
Călărași	59 765	63
Bihor	79 598	66
Dolj	57 814	66
Giurgiu	69 480	71

Stadiul recoltării sfeclei de zahăr în cooperativele agricole, în seara zilei de 10 octombrie (județele notate cu o linie nu cultivă sfeclă de zahăr)

La baza volantă Vlădila, județul Olt, pe rampa gării se descarcă sfecla de zahăr în vederea expedierii la Fabrica de zahăr din Corabia
Foto : E. Dichiseanu

BACĂU

Multe exemple bune care dovedesc că ritmul lucrărilor poate fi mult sporit

Pînă marți, 11 octombrie, în județul Bacău sfecla de zahăr a fost recoltată de pe 56 la sută din suprafața cultivată. În multe unități cooperatiste și de stat din consiliile agroindustriale Sascut, Dealu Morii, Traian, Răcăciuni, unde activitatea la recoltare și transport este bine organizată, realizările sînt mult mai mari. Pentru ca producția să nu se deprecieze pe cîmp, organele județene au luat măsuri ca întreaga cantitate de sfeclă de zahăr să fie transportată cît mai repede la fabricile de zahăr din Sascut și Roman sau depozitată cu grijă în cele peste 20 de baze de recepție intermediare, organizate în diferite puncte din județ. Ca urmare, la Găiceana, Dealu Morii, Cotofenești, Urechești și în multe alte cooperative agricole, întreaga producție este transportată de pe cîmp chiar în ziua recoltării.

Directorul Întreprinderii de industrializare a sfeclei de zahăr din Sascut, inginerul Mihai Ripeanu, ne spune că, încă de la începutul campaniei de prelucrare, unitatea a fost asigurată cu materia primă necesară și, ca urmare, își depășește capacitatea de producție cu circa 100 de tone pe zi. La ora actuală, în curtea întreprinderii există un stoc de sfeclă de zahăr pentru circa 4 zile de lucru, iar în bazele de recepție învecinate — pentru 4—5 zile.

Totuși, față de posibilitățile existente în județ și cerințele unităților de prelucrare, ritmul de lucru la recoltarea și transportul sfeclei de zahăr ar putea fi mai mare. În vreme ce la C.A.P. Horgești, din consiliul agroindustrial Parincea, recoltarea se apropie de sfîrșit, în unitatea vecină din Parincea această lucrare nici măcar nu a început. Lucrările sînt mult rămase în urmă și în cooperativele agricole din Căbești, Glăvănești, Parava și Valea Seacă, unde pînă la această dată s-a strîns recolta doar de pe 10—15 la sută din suprafețele cultivate.

Într-un șir de unități agricole, transportul nu se face în ritm cu recoltarea. Întrucît nu se asigură forța de muncă necesară la încărcat, în unele unități din consiliile agroindustriale Sascut și Gh. Gheorghiu-Dej mijloacele de transport așteaptă pe cîmp cîte 5—7 ore. De la cooperativa agricolă Valea Seacă, care se află la numai 8 km de fabrica din Sascut, autocamioanele nu fac decît două transporturi pe zi.

În județul Bacău există condiții ca întreaga producție de sfeclă de zahăr să fie recoltată și transportată de pe cîmp în termenele stabilite prin programul întocmit de direcția agricolă județeană. Se impun însă măsuri operative pentru ca și unitățile rămase în urmă să urmeze exemplul celor fruntașe.

Gh. BALTĂ
corespondentul „Scînteii"

GIURGIU

Practici care contravin cu cerințele bunei funcționări a fabricii de zahăr

Pînă în seara zilei de 10 octombrie, în județul Giurgiu sfecla de zahăr a fost recoltată de pe jumătate din suprafața cultivată. Cu toate acestea, nu s-a asigurat aprovizionarea corespunzătoare a Fabricii de zahăr din Giurgiu cu materia primă necesară. Cauza ? Întîrzie transportul. Pe cîmp se află 20 465 tone sfeclă recoltată și depozitată în grămezi. Într-o recentă ședință operativă a comandamentului județean pentru agricultură, directorul fabricii de zahăr, inginerul Gheorghe Cristescu, spunea că multe unități agricole nu respectă graficele de livrare a sfeclei. Ca urmare, de la începutul campaniei de prelucrare a sfeclei, fabrica a lucrat o singură zi — 8 octombrie — la capacitatea sa de producție. În ziua respectivă a fost prelucrată o cantitate de 4 095 tone sfeclă, ceea ce confirmă buna organizare a procesului de producție.

Nerespectarea de către unitățile agricole a graficelor de livrare a sfeclei a mai fost semnalată de ziarul nostru cu două săptămîni în urmă. Dar multe din neajunsurile criticate atunci se mențin. Dintre toate unitățile cultivatoare din județul Giurgiu, numai două au înțeles cît de important este să livreze la timp sfecla. Bunăoară, C.A.P. Remuș, mobilizînd forțe importante la recoltare, a livrat pînă în prezent 4 045 tone de sfeclă, cu mult peste graficele stabilite. De asemenea, C.A.P. Vlad Țepeș și-a îndeplinit cum se cuvine obligațiile.

Cu totul altfel se prezintă situația la cooperativa agricolă Dimitrie Cantemir. Aici s-au cultivat 110 hectare cu sfeclă de zahăr, de pe care s-a evaluat o producție de peste 2 200 tone. Or, pînă acum s-au recoltat și expediat la fabrică numai 156 tone. Lucrările de recoltare a sfeclei sînt întîrziate și în întreprinderile agricole de stat Giurgiu și Prundu, precum și în cooperativele agricole Vieru și Izvoru. La C.A.P. Vieru a fost evaluată o producție de 5 670 tone și pînă în prezent au fost livrate fabricii numai 1 386 tone, iar la Izvoru, față de producția evaluată de 3 220 tone, abia au fost trimise fabricii 269 tone.

Criticabilă este și starea de lucruri din unitățile agricole furnizoare din județul Călărași, care, de asemenea, nu-și respectă obligațiile față de fabrică. În ziua de 9 octombrie au fost expediate numai 780 tone, în loc de 1 500, cît prevedea graficul.

În această situație cu totul necorespunzătoare, este de datoria direcțiilor pentru agricultură din cele două județe să întreprindă de urgență măsuri ferme care să ducă la intensificarea recoltării și îndeosebi a transportului sfeclei de zahăr din cîmp.

Petre CRISTEA
corespondentul „Scînteii"

TELEORMAN

Graficele de livrare să fie riguros respectate

De mai bine de o săptămînă, la Întreprinderea de industrializare a sfeclei de zahăr din Zimnicea a început prelucrarea recoltei din acest an. Moderna fabrică din orașul de pe malul Dunării dispune de o capacitate de 4 000 tone de sfeclă prelucrate în 24 de ore. Dar pînă acum nu a funcționat decît cu 50 la sută din această capacitate. Cauza ? Nu se asigură ritmic materia primă necesară — sfecla de zahăr.

Firește, furnizorii de sfeclă de zahăr sînt unitățile agricole din județul Teleorman. Pînă luni seara a fost strînsă recolta de pe 1 430 hectare, din cele 9 775 hectare cultivate, ceea ce este foarte puțin.

Sînt cooperative care deși au în cultură suprafețe mari, între 100—160 de hectare, nu au recoltat mai mult de 10 hectare pînă în prezent. Printre ele se numără cooperativele agricole din Poroschia, Vînători, Ulmeni, Saele, „Voința", Salcia, Măgura. De asemenea, s-a creat un decalaj între cantitățile recoltate și cele transportate. Ca urmare, în cîmp se află, în grămezi, circa 7 300 tone de sfeclă de zahăr. Cauza principală constă în neajunsurile, mai ales de ordin organizatoric, care se fac simțite la încărcarea mijloacelor de transport, folosirea lor la întreaga capacitate, aprovizionarea ritmică cu carburanții necesari.

Analizînd această situație, comandamentul județean al agriculturii a stabilit noi măsuri menite să impulsioneze recoltarea și transportul sfeclei de zahăr, respectarea cu strictețe a graficelor de livrare către fabrica de prelucrare, evitarea oricăror pierderi de producție. S-a hotărît ca toate cantitățile recoltate să fie aduse la marginea tarlalelor numai cu atelajele și alte mijloace ale unităților producătoare, autocamioanele urmînd să execute numai transportul de la punctele de depozitare pînă la fabrică. În unitățile agricole cu stocuri mai mari în cîmp au fost dirijate mijloace de transport suplimentare și utilaje mecanice de încărcare.

Stan ȘTEFAN
corespondentul „Scînteii"

65 de ani de la făurirea statului național unitar român

Glorioasa înfăptuire a lui Mihai Viteazul – torță luminînd prin veacuri

„Unirea Țării Românești, Moldovei și Transilvaniei într-un singur stat, sub domnia glorioasă a lui Mihai Viteazul, a devenit pentru generațiile ce s-au succedat un simbol și un îndemn la luptă necurmată pentru unitate și independență națională".

NICOLAE CEAUȘESCU

La 1 noiembrie 1599, trei zile după biruința de la Șelimbăr, Mihai Viteazul intră în Alba Iulia cu impresionant alai. Șase luni mai tîrziu, după o campanie fulger în care a trebuit să lupte cu mercenarii străini ai lui Ieremia Movilă, biruitorul de la Șelimbăr stăpînește și a treia țară românească — Moldova.

Vara anului 1600, lunile iunie, iulie și august: cuvîntul voievodului este ascultat de la Putna în Banat și din Maramureș la Dunăre. *„Io Mihail Voievod, din mila lui Dumnezeu domn al Țării Românești, al Ardealului și a toată țara Moldovei"* — citim în hrisoavele eliberate acum; noua sa pecetie are legendă aproape identică. Niciodată un domn român nu avusese sub ascultarea sa atîta întindere de pămînt românesc. Semnificativ, el exprimă limpede voința sa de a cîrmui cele trei state împreună, cu centrul stăpînirii în Transilvania și de a le restaura integritatea teritorială.

Unirea din 1599—1600 era concluzia necesară atît a unor evenimente recente, cît și a unei evoluții de sute de ani. Ales domn în 1593, Mihai hotărîse să se opună, cu toate mijloacele, împilării la care era supusă Țara Românească de către puterea suzerană și să restaureze drepturile ei. A fost ideea diriguitoare a întregii sale cîrmuiri, urmărită, reluată și realizată cu toate imensele greutăți și dușmănii ce s-au ridicat împotrivă-i. Cînd conjunctura europeană s-a arătat favorabilă — prin constituirea unei ligi antiotomane la apelul Papei Clement al VIII-lea — domnul român a luat inițiativa negocierilor cu principele Transilvaniei și cu domnul Moldovei. Rezultatul a fost o înțelegere deplină, cei trei hotărînd *„ca să fie nedespărțiți unii de alții"*. Opțiunea lui Mihai a fost definitivă.

Din 1594 și pînă la 1599 evenimentele militare se împletiseră cu cele politice și cu evoluții interne, în desfășurări deosebit de complicate, dominate de personalitatea excepțională a domnului muntean: atacuri ale oștirilor române din toamna și iarna 1594—1595, pe linia Dunării, cu o serie de succese locale; înfrîngerea tătarilor la Putineiu, Stănești și Serpătești; invazia otomană din 1595 menită să transforme țara în pașalic, victoria de la Călugăreni din august [illegible] oștilor dușmane la sud de Dunare. Urmase intervenția străină — a unor contingente polone și tătare — și instalarea în Moldova a lui Ieremia Movilă, domn foarte ascultător față de politica Porții și a Poloniei. Scurt timp după aceasta și Transilvania fusese scoasă din alianța antiotomană prin hotărîrea lui Sigismund Báthory (o dată în 1598, a doua oară în primăvara lui 1599), de a renunța la putere în favoarea vărului său, cardinalul Andrei Báthory, promotor al unei politici favorabile și Poloniei și Porții. Orientare ce schimbase complet echilibrul existent. Pentru a restaura drepturile Țării Românești, Moldovei și Transilvaniei, supuse pînă atunci unor treptate îngrădiri de către Poarta otomană, restabilirea alianței tripartite devenea imperativă.

Dar Mihai a mers mai departe decît predecesorii săi: nu numai alianța celor trei state, ci unirea lor, sub o singură cîrmuire. Desfășurările majore ale istoriei românești, timp de 200 de ani, chiar de la finele secolului al XIV-lea, dovediseră, de repetate ori, că pentru a rezista cu succes ofensivei otomane trebuia asigurată — sub o formă sau alta — cooperarea forțelor din Țara Românească, Transilvania — voievodat în cadrul regatului Ungariei pînă la 1541 — și Moldova. O atare cooperare fusese urmărită, în diferite modalități, și de Mircea cel Bătrîn, de Iancu de Hunedoara, de Vlad Țepeș și de Ștefan cel Mare, de Radu de la Afumați, de Petru Rareș sau de Ion Vodă — pentru a nu aminti decît personalități din acest răstimp. Meritul excepțional al lui Mihai a fost de a fi realizat unitatea politică a teritoriilor românești.

Faptă epocală care a avut ca temei permanent unitatea etnică și interdependența economică, politică și culturală a pămîntului românesc, din Cîmpia Crișurilor și din Maramureș pînă la Dunăre și Marea Neagră. Conștiința populară asupra acestei unități era străveche. Conștiință populară grăitor manifestată și în 1599. „La vestea luptei nenorocite [de la Șelimbăr] care s-a răspîndit eu cea mai mare iuțeală în întreaga țară — scrie cronicarul Szamosközi, adversar al lui Mihai — neamul românilor care locuiește în satele și cătunele Transilvaniei, răsculîndu-se peste tot, s-au unit cu poporul venit [de peste munți]...". Căci erau „încurajați de încrederea că au un domn din neamul lor". Reacție semnificativă și la oștenii de rînd moldoveni: cînd Mihai s-a arătat în fața lor, apărătorii Sucevei și ai Neamțului ar fi putut rezista vreme îndelungată; dar ei au preferat să deschidă porțile și să-l primească ca pe domnul lor.

Realitatea aceluiași neam a fost exprimată, periodic, și de factorii diriguitori, politici. La 1477 Ștefan cel Mare arătase înalților demnitari ai Veneției că încercase, de mai multe ori, să așeze în „cealaltă Țară Românească", adică în Muntenia, un voievod favorabil luptei antiotomane. Și chiar în 1599, boieri munteni, scriind domnului moldovean, invocau unitatea de neam: „...sântemu toți de o lege și de o limbă...".

Pe asemenea permanente temeiuri, s-a clădit prima unire politică, în 1599—1600. Și anume fapte arată că Mihai urmărea să statornicească cîrmuirea laolaltă a pămînturilor românești. Transilvania a fost condusă de voievod, cu menținerea, desigur, a instituțiilor, a organizării și ierarhiei existente, în care nemeșii aveau preponderența. Cu toate acestea, în intervalul scurt (aproape 11 luni) cît a fost domn al principatului, găsim începutul unei vaste opere de adaptare, de transformare, care, în timp, ar fi dus la consolidarea unirii celor două state: numirea în sfatul princiar a cîtorva boieri români, alături de nemeșii maghiari; desemnarea, în cîteva cetăți transilvane, a unor comandanți munteni; aprobarea de către Dietă a unor măsuri în favoarea preoților și iobagilor români; stabilirea la Alba Iulia a sediului mitropolitului român al Transilvaniei; confirmarea privilegiilor deținute de secui. Pentru Moldova, instituirea unui consiliu de dregători munteni și numirea unor noi conducători bisericești.

Și limba română a început să fie folosită, în corespondența oficială a Principatului transilvan, ceea ce a determinat o moțiune din partea Dietei (iulie 1600), semnificativă pentru starea de spirit a nobilimii: „S-au întîmplat și astfel de lucruri, că unor oameni de seama noastră li s-au adus scrisori de ale Măriei Tale, unele scrise în limba sîrbească, altele în limba românească, din care pricină n-am putut înțelege din ele porunca și voința Măriei Tale. De aceea, am hotărît ca astfel de scrisori să fie trimise nobilimii sau în limba maghiară sau în limba latină; cine ar mai umbla pe la nemeși cu astfel de scrisori românești sau sîrbești, pe niște oameni ca aceștia să-i prindă și să-i trimită prinși la Măria Ta, împreună cu scrisorile".

Se adăugase și o recunoaștere internațională a unirii celor două state: ea a fost dată de Poarta Otomană, singura mare putere europeană care a comunicat oficial acordul ei. În schimb, guvernul habsburgic a căutat prin toate mijloacele să temporizeze, fiindcă urmărea, după eliminarea cardinalului Andrei Báthory, să păstreze Transilvania sub a sa autoritate.

Prima mare unire a fost de scurtă durată. Intervenția militară a puterilor vecine și ocuparea de către acestea a țărilor române a dus la înlăturarea lui Mihai și la desfacerea unirii din 1600.

Dar, după un scurt reflux, forțele ce urmăreau consolidarea independenței reiau inițiativele. În Țara Românească, conduse de frații Buzești, ele declanșează insurecția și alungă pe Simion Movilă (cel impus de oștile cancelarului Zamoyski), preiau conducerea statului și — cum consemnează un raport diplomatic — „cu arma în mînă..." așteaptă, „cu mare dorință, pe al lor Mihai". Acesta, la rîndul său, sprijinit din nou de guvernul habsburgic, cu o armată de lefegii și în cooperare cu George Basta, biruie la Guruslău pe Sigismund Báthory (24 iulie / 3 august 1601); revine astfel în Transilvania și anunță, prin mijlocirea secuilor, aliații săi, apropiata sa reintoarcere și în Muntenia. La mai puțin de un an de la invazia oștilor străine, unirea celor două țări este pe punctul de a fi restaurată.

Față de perspectiva, aproape certă, de a vedea refacerea frontului comun al țărilor române sub cîrmuirea lui Mihai Viteazul, adversarii recurg la ultima soluție: asasinatul. În zorii zilei de 19 august 1601, la Turda, din ordinul lui George Basta (și probabil cu acordul tacit al guvernului imperial), domnul român este ucis.

Fapta lui Mihai a rămas în conștiința generațiilor. A însumat o evoluție seculară, clădită pe unitatea etnică și de civilizație a poporului român și pregătită de evoluții majore ale istoriei noastre pînă la finele secolului al XVI-lea. Și aceeași faptă — în perspectiva istoriei — a fixat și obiectivul vital pentru progresul poporului nostru — statul național unitar român — devenit realitate în 1918.

Dinu C. GIURESCU

„El era eroul, era idolul lor, era viața și fericirea lor, era românul care făcea cît toți românii. Sub comanda lui, românii cu armele în mînă dezvoltară o putere destoinică de a supune pe vrăjmași, destoinică de a trage admirarea și lauda celorlalte nații, vrednică de numele și sîngele ce-l purta în vinele lor și de drepturile ce dorea să dobîndească. Acestea era vremile cele eroice ale românilor. Geniul lui Mihai croia și românii puind în lucrare făcea minuni. Unind pe toți românii într-un tot, făcu o nație mare, vrednică de recunoașterea altor nații, destoinică de a se apăra și în stare de a se civiliza. Aceasta era vremea cea mai slăvită pentru români, era o epocă care prevestea pentru dinșii un veac de aur".

AARON FLORIAN
„Idee repede de istoria Principatului Țării Românești", 1836–1837.

Alba Iulia. Statuia lui Mihai Viteazul. Lucrare executată de Marius Butunoiu

IDEALUL UNIRII

Pe inelul drag prin care tot românul s-a legat
De o singură voință, de o stemă, de un stat,
Lacrimi grele, jale aspră, multe capete-au căzut
Luminînd cu jertfe calea zbuciumatului trecut.

Cîte vise încercară să ne sfarme nobili, prinți,
Cîte arme ucigașe secerară prin părinți,
Că nu-i floare, fir de iarbă, stîlp de casă ori copac
Să nu soarbă-n seve sarea obiditului sărac?

Nu-i nici pasăre să ducă peste munte zborul greu
Să nu-i bată în aripă glasul morților mereu,
De atîtea lupte-n zare ca furtuna despletit
Peste-adînca fulgerare — dorului ce i-a unit.

Ei — mulțimea, ei — vitejii anonimului alai,
Revărsați la Alba-Iulia, în cetatea lui Mihai,
Pe altaru-nsingerării neînfricaților martiri
Dăltuiră-n piatra vremii actul veșnicei uniri.

Cine-ar vrea să întineze idealul tuturor
Ar cădea sub neclintirea neînfrîntului popor,
Ce, sub steaua libertății, sub luceferi suverani
Apără pămîntul nostru de la daci, de la romani.

Ilarie HINOVEANU

ANIVERSĂRI UNESCO

Lecția unei vieți în slujba artei pentru oameni

100 de ani de la nașterea actriței Maria Filotti

Maria Filotti, de la a cărei naștere se împlinesc în această lună 100 de ani, a ilustrat în teatrul românesc arta actoricească și a slujit-o ca profesoară, a arătat competență și a manifestat responsabilitate în conducerea Sindicatului artiștilor dramatici și lirici, al cărui președinte a fost o vreme, a reprezentat cu autoritate mișcarea teatrală națională la reuniuni internaționale, făcîndu-i cunoscute și apreciate valorile specifice. A fost condusă în activitatea teatrală de conștiința înaltelor îndatoriri ale oamenilor de artă, de responsabilitățile educative ale scenei, de dragoste și respect pentru publicul larg. „A ales teatrul", cum avea să spună mai tîrziu, i s-a dedicat cu seriozitate și pasiune. Cu inteligență cultivată a pus suflet în tot ceea ce a creat ca artist, a muncit cu rivnă, năzuind către perfecțiune și i-a învățat și pe alții să muncească spre a fi la înălțimea misiunii teatrului.

În spiritul tradițiilor civice și patriotice ale scenei românești, convinsă de capacitatea artei de a modela oameni, a aderat la repertoriul de valoare, cu nobil mesaj umanist, la piesele clare, de profundă vibrație sau netă atitudine critică. Pe acestea a căutat să le valorifice cu franchețe și eficiență, printr-o interpretare angajată, convingătoare, „jocul" său, evoluția scenică fiind rezultatul elaborării atente, al caracteristicei asocieri dintre rațiune și pasiune. Maria Filotti a exprimat viguros capacitatea realismului scenic și l-a reprezentat strălucit într-o carieră care a început în primul deceniu al secolului nostru și s-a încheiat în cel de-al șaselea, după cincizeci de ani de muncă dăruită teatrului și publicului.

Născută în comuna Batogu-Brăila, în anul 1883, după ce urmase Conservatorul și Facultatea de litere și filozofie din București, a „ales teatrul" pentru că arta scenică o chema irezistibil și totodată pentru că teatrul o alesese pe ea încă din anii de studiu. Profesoara sa, marea actriță Aristizza Romanescu, o găsise demnă să-i fie parteneră pe scenă și o distribuise în roluri de prim ordin. Pe tînăra cu autentic temperament dramatic, cu inteligență în interpretare și eleganță în comportament, au ales-o, de asemenea, ca parteneră artiști cu faimă ca Petre Liciu și Petre Sturdza. În tot acest timp a învățat, pe băncile conservatorului sau pe scena teatrului, a învățat văzîndu-i pe marii artiști români și pe cei străini, s-a îmbogățit spiritual și s-a maturizat.

După absolvirea cu strălucire a studiilor teatrale în 1906 a fost angajată la Teatrul Național din Iași, apoi, în 1907, a fost chemată de Al. Davila la Teatrul Național din București, pe a cărui scenă avea să evolueze, să se afirme și să se consacre în mari roluri ale dramaturgiei românești și străine, să ajungă la autoritate artistică prin virtutea talentului cultivat și extraordinara sa forță de muncă. A jucat mult: distingîndu-se cu fiecare rol prin temeinicia concepției, prin originalitatea și calitatea artistică a expresiei. Astfel, după 20 de ani de carieră, după ce promovase treaptă cu treaptă în ierarhia artistică a Naționalului, a fost distinsă în 1926 cu titlul de societar de onoare, titlu pe care-l mai primiseră: C.I. Nottara, Paul Gusty, Aristide Demetriade, N. Soreanu, ceea ce arată, o dată mai mult, prețuirea de care se bucura actrița. Pe scena Teatrului Național din București, unde a jucat 30 de ani, a creat multe din rolurile reprezentative ale carierei sale, care avea să însumeze numeroase personaje, dintre care peste 50 în piese românești. Sînt roluri-creații prin care Maria Filotti a arătat că dispunea de o excepțională gamă de posibilități interpretative, de la tragedie clasică la dramă modernă, la melodramă sau la diferitele specii ale comediei, de la comicul subtil la cel buf. Actrița de talent susținută de intelectualitate și înaltă profesionalitate în stăpînirea mijloacelor de expresie care era Maria Filotti ajungea la esențe, releva personajul prin linii de forță și totodată prin suma de amănunte care-i fac unic. Cu eleganță artistică și spiritualitate realiza complexitatea caracterului interpretat, găsea calea de comunicare cu spectatorul, făcea creația vie, convingătoare. A fost unul dintre numeroșii artiști ai scenei care au înțeles bine că suprema formă de afirmare o aduce slujirea cu devotament a valorilor artei și culturii românești, întruchiparea personajelor dramaturgiei naționale căreia i-a dăruit talentul său întreg.

În anul 1921 a devenit profesoară la Conservatorul de muzică și artă dramatică din București, unde vreme de aproape trei decenii a pregătit serii de viitori actori, dintre care nu puțini s-au distins pe scenele teatrelor noastre. În 1930 a fost aleasă președinte al Sindicatului artiștilor dramatici și lirici, calitate în care a acționat pentru afirmarea pe plan intern și internațional a mișcării teatrale românești. Din 1937 a jucat la Teatrul Comedia, apoi la teatrul din Sărindar, pe care l-a condus, din 1940 pînă în 1949, cu prestigiu artistic și succes de public. În anul 1949 a fost rechemată la Teatrul Național din București, din cadrele căruia a făcut parte pînă în 1956. În acești ani, căldura publicului nou a stimulat-o în creații memorabile, puse în slujba noului timp al patriei, a afirmării idealurilor socialiste, artista bucurîndu-se de admirație și deplină considerație, fiind onorată cu înalte titluri și ordine.

Creațiile de pe scena Naționalului, de pe aceea a teatrului care i-a purtat numele, de pe scenele altor teatre din Capitală și din alte orașe ale țării unde a participat la 25 de turnee, au făcut ca Maria Filotti să fie una dintre cele mai cunoscute și mai apreciate artiste ale vremii sale, au făcut-o populară, iubită de public, pentru arta ei autentică, accesibilă și penetrantă. În pleiada artistică feminină din prima jumătate a secolului nostru, ilustrată de personalități artistice excepționale ca: Lucia Sturdza-Bulandra, Marioara Voiculescu, Aglae Pruteanu, Olimpia Bârsan, Marioara Ventura, Maria Filotti a fost o stea de primă mărime.

Virgil BRADAȚEANU

VIBRANT ECOU AL MOBILIZATOARELOR CHEMĂRI ALE TOVARĂȘULUI NICOLAE CEAUȘESCU, AL APELULUI FRONTULUI DEMOCRAȚIEI ȘI UNITĂȚII SOCIALISTE

Interesele supreme ale popoarelor cer ca Europa să fie eliberată de amenințarea nucleară

NOI ADUNĂRI ȘI MITINGURI ALE OAMENILOR MUNCII

Ieri, la adunarea oamenilor muncii de la întreprinderea „Automatica" din Capitală
Foto: **Eugen Dichiseanu**

Să apărăm pacea — bunul cel mai de preț

Cei peste 1 000 de oameni ai muncii de la **Întreprinderea minieră „Sălaj" din Sărmășag** au participat ieri, la ieșirea din schimb, la o însuflețitoare adunare în cadrul căreia și-au exprimat totala adeziune, unanima aprobare față de strălucitele inițiative și acțiuni de pace promovate de secretarul general al partidului nostru, tovarășul Nicolae Ceaușescu. Sosiți din schimb, minerii de la cunoscuta întreprindere sălăjeană scandau: „Partidul — Ceaușescu — România!", „Ceaușescu — Pace!", „NU rachete în Europa!", „Pace și securitate!", „Dezarmare — pace!".

„Sînt bucuros — spunea maistrul miner Remus Morar — că în numele minerilor din întreprinderea noastră pot să-mi exprim, cu ocazia acestei adunări, totala adeziune față de strălucita și neobosita activitate desfășurată de tovarășul Nicolae Ceaușescu, față de inițiativele și acțiunile conducătorului partidului și statului nostru consacrate cauzei păcii, față de Apelul pentru dezarmare și pace al Frontului Democrației și Unității Socialiste. Dorința noastră fierbinte este de a produce cît mai mult cărbune pentru ca să contribuim la edificarea unei Românii noi, a păcii și colaborării. Vrem ca pretutindeni în lume minerii să scoată cît mai mult cărbune pentru pace și nu pentru arme". În același sens, directorul adjunct tehnic-mecanic al întreprinderii, Șpurigan Geza, spunea: „Vom lupta cu toate forțele noastre, în spiritul Apelului lansat de F.D.U.S., pentru oprirea cursei înarmărilor, pentru eliminarea pericolului de război. Vrem să trăim în liniște și pace pe pămîntul patriei noastre dragi, unde, înfrățiți în muncă, români, maghiari, germani și alte naționalități, pășim cu încredere, sub conducerea încercatului Partid Comunist Român și a iubitului său conducător, tovarășul Nicolae Ceaușescu, pe drumul făuririi unei vieți mai îmbelșugate, al ridicării României pe tot mai înalte culmi de progres și civilizație". În cuvintele lor, Ioan Mudure, Viorica Coapsi, Iacob Moldovan, Berki Ioan au relevat necesitatea de a se trece hotărît la reducerea cheltuielilor militare, de a se face tot ceea ce este necesar pentru salvgardarea păcii. În numele tuturor minerilor, ei au cerut guvernelor să acționeze acum, cînd încă nu este prea tîrziu, să asculte de glasul popoarelor iubitoare de pace.

În încheierea adunării, participanții au adoptat o **telegramă adresată tovarășului Nicolae Ceaușescu**, în care se spune:

„Alături de întregul popor, noi, minerii de la Întreprinderea minieră „Sălaj" din Sărmășag, vă sintem profund recunoscători și vă mulțumim din adîncul inimilor pentru inițiativele valoroase pe care le-ați luat și acțiunile pe care le-ați organizat în vederea apărării păcii — bunul cel mai de preț al întregii omeniri. Prin cuvîntul dumneavoastră, patria noastră este angajată cu toată hotărîrea în eforturile colective pentru a opri instalarea noilor rachete în Europa, pentru retragerea și distrugerea celor existente, pentru încetarea cursei înarmărilor. Ne angajăm să facem tot ce stă în puterile noastre pentru apărarea păcii.

Prin forțe unite, putem impune dezarmarea

Cooperatorii de la **C.A.P. Cuza Vodă** și ceilalți oameni ai muncii din localitatea cu același nume, din județul Galați, s-au întrunit într-o impresionantă adunare consacrată luptei pentru dezarmare și pace. Exprimîndu-și adeziunea deplină față de strălucitele inițiative de pace ale secretarului general al partidului, tovarășul Nicolae Ceaușescu, participanții s-au pronunțat răspicat împotriva cursei aberante a înarmărilor, a amplasării de noi rachete nucleare pe pămîntul european.

„Pacea constituie cadrul necesar desfășurării în condiții bune a activității noastre zilnice pentru înflorirea satului, a patriei noastre dragi — a spus Ion Albu, președintele C.A.P. Cuza Vodă. Sîntem recunoscători tovarășului Nicolae Ceaușescu pentru înțelepciunea cu care conduce destinele țării, pentru eforturile neobosite de a înlătura primejdiile la adresa păcii. În numele celor 2 000 de locuitori ai satului nostru, susținem din inimă Apelul F.D.U.S. pentru dezarmare și pace".

„Vrem să ne creștem copiii în liniște și pace, să-i educăm pentru a face din ei harnici constructori, oameni de nădejde — a spus Maria Neagu, președinta comisiei de femei. Nu vrem jucării și abecedare arse, nu vrem școli transformate în cenușă. Vrem pace și viață pentru copiii noștri și pentru copiii copiilor noștri".

Ion Cristea, președintele O.D.U.S., Ilinca Lupu, secretar al organizației U.T.C., prof. Paraschiva Crețu, directoarea Școlii generale din Cuza Vodă, au subliniat, în spiritul Apelului F.D.U.S., hotărîrea întregului nostru popor, strîns unit în jurul partidului, al tovarășului Nicolae Ceaușescu, de a face totul pentru a se renunța la amplasarea de noi rachete în Europa, pentru dezarmare, pace, înțelegere și prietenie între toate popoarele lumii.

Participanții la adunare au adresat o **telegramă tovarășului Nicolae Ceaușescu** în care, între altele, se spune:

Conștienți că pacea face parte indisolubilă din concepția despre viață a poporului nostru, că ea se identifică cu idealurile socialismului și comunismului, noi, locuitorii acestui sat, puternic mobilizați de exemplul dumneavoastră personal, mult iubite și stimate tovarășe Nicolae Ceaușescu, alăturăm glasul nostru glasului țării pentru ca împreună cu toate popoarele Europei și ale lumii să cerem statelor participante la tratativele de la Geneva — Uniunea Sovietică și Statele Unite ale Americii — să ajungă la o înțelegere corespunzătoare în vederea neamplasării și opririi desfășurării de noi rachete pe continentul nostru. Prin forțe unite, popoarele pot impune dezarmarea.

Mai multe rachete nu înseamnă mai multă securitate

Mai mult de 2 500 energeticieni, constructori, montori și instalatori de pe **platforma energetică Turceni**, județul Gorj, au luat parte, marți, la o adunare consacrată păcii și dezarmării. „În lupta pentru înfăptuirea dezarmării, pentru o lume a păcii, România socialistă s-a aflat întotdeauna, cu consecvență și hotărîre, printre factorii cei mai dinamici pe arena mondială, a subliniat, în cuvîntul său, Dumitru Bivolaru, secretarul comitetului de partid. Inițiativele și propunerile președintelui nostru — marele erou al păcii, tovarășul Nicolae Ceaușescu — privind neamplasarea rachetelor cu rază medie de acțiune în Europa, retragerea și distrugerea celor existente, le aprobăm și le susținem pe deplin. Ele exprimă voința noastră, a tuturor, aspirația spre o viață în libertate, pentru noi și copiii noștri". „Mai multe rachete nu înseamnă mai multă securitate. Dimpotrivă. De aceea, de la această înaltă tribună, dăm glas voinței noastre de dezarmare și pace", a declarat, la rîndul său, mecanicul Ion Țugurin. „Spunem NU armelor nucleare. DA dezvoltării, colaborării și cooperării între toate statele, spre binele și fericirea copiilor noștri, al copiilor de pe Terra" — a spus, printre altele, economista Ioana Vlădeanu. „Sîntem hotărîți, noi, cei ce durăm centralele electrice din România, cu specificul Turcenilor, unde va funcționa cea mai mare centrală termoelectrică a României, să acționăm și în continuare cu multă responsabilitate pentru traducerea în fapte a îndemnurilor secretarului general, în vederea dezvoltării multilaterale a României, instaurării unui climat de colaborare și încredere între toate națiunile lumii" — a precizat muncitorul electrician-constructor Marin Drăgan.

Într-o atmosferă de vibrant patriotism, cei prezenți au adresat **tovarășului Nicolae Ceaușescu o telegramă** în care se spune, printre altele:

Noi, energeticienii, constructorii, montorii și instalatorii de pe platforma celui mai mare obiectiv energetic din România socialistă, ne exprimăm mîndria că dumneavoastră, cel mai iubit și stimat fiu al poporului român, proeminentă personalitate a lumii zilelor noastre, neobosit luptător pentru destinele păcii, exprimați cu clarviziune și fermitate cele mai arzătoare aspirații de conviețuire în liniște, pace și dreptate ale tuturor celor ce trăiesc și muncesc sub cerul liber al României suverane și independente. Vă încredințăm, mult iubite și stimate tovarășe Nicolae Ceaușescu, că ne vom face cu cinste și demnitate datoria, îndeplinindu-ne cu conștiinciozitate sarcinile ce ne revin.

Participanții la adunări și mitinguri au trimis scrisori ambasadelor U.R.S.S. și S.U.A. la București, ambasadelor tuturor statelor europene, precum și mesaje către Organizația Națiunilor Unite, în care se adresează chemarea de a se întreprinde acțiuni pentru curmarea cursei înarmărilor, în primul rînd a celor nucleare, pentru înfăptuirea dezarmării și asigurarea păcii.

DIN AGENDA TÎRGULUI INTERNAȚIONAL BUCUREȘTI — 1983

Bogată ofertă la export a industriei chimice românești

De un mare interes din partea specialiștilor, oamenilor de afaceri și publicului vizitator se bucură la T.I.B. '83 bogata ofertă la export prezentată de industria chimică românească. Reunite în cadrul unei expoziții reprezentative — „Chimia '83", șapte centrale industriale și peste 100 de întreprinderi de profil etalează citeva mii de exponate, între care noutățile dețin o însemnată pondere.

Citeva date despre oferta românească în acest domeniu ne sînt prezentate de tovarășul **Ioan Uță**, director în Ministerul Industriei Chimice : „Dezvoltarea impetuoasă a industriei chimice românești este ilustrată, deopotrivă, de importantele sporuri de producție realizate, mai ales în ultimele trei cincinale, și de creșterea substanțială a exporturilor. Țin să precizez că această ramură deține o pondere substanțială — de peste 15 la sută — în totalul producției industriale a țării. În actualul cincinal, prin punerea în funcțiune a peste 400 instalații industriale, avînd la bază tehnologii elaborate de Institutul Central de Chimie, continuă în ritm susținut modernizarea și diversificarea producției, creșterea competitivității ofertei la export. Revelator este și faptul că produsele chimice românești sînt exportate în peste 110 țări, iar în ultimii ani exponatele la diferite tîrguri și expoziții internaționale au fost distinse cu peste 50 de medalii de aur.

La T.I.B. '83, industria noastră chimică prezintă produse cu un grad ridicat de valorificare a materiilor prime, de un nivel tehnic sporit din toate subramurile producției. Îngrășăminte chimice, produse ale chimiei anorganice, de sinteză fină și mic tonaj, produse petrochimice, între care se remarcă benzine, uleiuri, cauciucuri sintetice, mase plastice, apoi coloranți, lacuri și vopsele, fire și fibre chimice, produse cosmetice — toate acestea sînt prezentate într-o gamă mult diversificată, corespunzătoare cererilor partenerilor comerciali de peste hotare. Între noutăți, de un interes deosebit se bucură anvelopele gigant, destinate echipării autobasculantelor de 100 tone și altor vehicule grele, medicamentele originale românești și produsele fotosensibile.

Tratativele comerciale ce se desfășoară în aceste zile între specialiștii români și reprezentanții firmelor străine sosiți la București cu ocazia T.I.B. '83 ne dau garanția că întreprinderile industriei noastre chimice își vor spori în continuare volumul exporturilor de produse, își vor amplifica raporturile de colaborare și cooperare cu partenerii de peste hotare".

OPINII ALE UNOR OASPEȚI DE PESTE HOTARE

VLADIMIR SMIDA, directorul pavilionului **R. S. Cehoslovace** : „Legăturile trainice de prietenie dintre țările noastre, la întărirea cărora o contribuție deosebită o au întîlnirile dintre conducătorii de partid și de stat din Cehoslovacia și România, sînt ilustrate și de dezvoltarea, în ritm susținut, a schimburilor economice reciproc avantajoase. Numai în anul trecut, schimburile comerciale dintre cele două țări au înregistrat o creștere de 13,5 la sută față de 1981. Trebuie să remarc și schimbările ce au avut loc în structura comerțului reciproc, cît și lărgirea și diversificarea formelor de colaborare. Livrările reciproce de mașini și utilaje reprezintă la ora actuală 50 la sută din volumul total al schimburilor. România livrează în Cehoslovacia mașini-unelte și mașini de construcții, instalații de foraj, aparate de înaltă și joasă tensiune, tehnică de calcul, autoturisme de oraș și autocamioane, mașini agricole, rulmenți ș.a. Sînt importante și livrările de produse chimice, materiale siderurgice, produse agroalimentare și din lemn, materiale textile și bunuri de consum. În exportul cehoslovac sînt de asemenea la loc de frunte produsele industriei constructoare de mașini, ca de exemplu mașini-unelte, mijloace de transport, scule, aparate de măsură și control, cît și combustibili solizi, produse chimice și diverse bunuri de consum. La T.I.B. '83 identificăm, împreună cu partenerii români, noi posibilități de amplificare a schimburilor comerciale, a colaborării și cooperării în producție, care să reflecte și mai bine potențialul ridicat al industriei din țările noastre".

LUCELLA OSSMAN DE DUQUE, directoarea pavilionului **Columbiei**: „Între România și Columbia, volumul comerțului reciproc a cunoscut o creștere de peste trei ori în ultimii ani, întreprinderile specializate românești fiind angrenate în realizarea unor importante programe economice stabilite de guvernul columbian. Troleibuzele, autoturismele de teren și cele de oraș, mașinile agricole se numără printre principalele produse românești importate de Columbia. Acum pregătim cu mare atenție lucrările comisiei mixte de colaborare româno-columbiene, care se vor desfășura în curînd, și de aceea analizăm cu interes bogata ofertă a României la T.I.B. '83. Vizitînd standurile românești, am rămas puternic impresionată de marile realizări ale poporului dumneavoastră și am înțeles și mai bine una din marile idei politice ale președintelui Ceaușescu — și anume că baza independenței politice a unui popor o constituie independența economică. Iată de ce folosim prilejul tîrgului pentru a întări relațiile economice și de colaborare cu firmele românești de comerț exterior, fiind sigură că ne vom bucura și în continuare de un prețios ajutor în realizarea obiectivelor economice ale Columbiei".

Dan CONSTANTIN

Unități turistice în județul Argeș

Pe meleagurile județului Argeș, renumit pentru pitorescul locurilor și bogăția folclorului, se află și atrăgătoare unități turistice, care oferă condiții bune de odihnă și recreare, în tot cursul anului. Printre acestea se numără hanul PIATRA CRAIULUI, amplasat pe șoseaua națională Pitești — Brașov, la 10 km de localitatea Podul Dîmboviței, într-un decor montan de o rară frumusețe. Unitatea dispune de camere confortabile, dotate cu încălzire centrală, precum și de un restaurant.

În centrul frumoasei așezări Rucăr, o construcție cu arhitectură caracteristică zonei, îmbinînd în mod armonios utilul, modernul și specificul tradițional — hanul RUCĂR este, de asemenea, un agreabil loc pentru petrecerea concediului și, totodată, un punct de plecare în excursii către Cheile și Peștera Dîmbovicioarei sau pe potecile munților din împrejurimi.

Pentru amatorii de drumeții pe traseele turistice din munții Piatra Craiului, cabana BRUSTURET, situată pe șoseaua națională Pitești—Brașov, la kilometrul 79, apoi lateral 10 km prin Cheile Dîmbovicioarei, este un plăcut loc de popas într-un cadru natural încîntător. Hanul VALEA URSULUI, din localitatea cu același nume, la numai 12 km de Pitești, pe șoseaua națională spre Rîmnicu Vîlcea, în apropierea unei păduri, oferă posibilități de cazare și masă în orice anotimp.

Prin Agenția de turism „COOP" din București, str. 13 Decembrie nr. 26 (în holul casei de bilete a Sălii Palatului), telefon 14 52 09, se pot face rezervări de locuri pentru serii complete sau numai cîteva zile, precum și organizări de excursii pentru grupuri de turiști.

În imagine : Cabana „Brusturet"

Cronica zilei

Cu prilejul Zilei naționale a Spaniei, marți după-amiază a avut loc, în Capitală, o manifestare culturală, organizată de Institutul român pentru relații culturale cu străinătatea, în cadrul căreia au fost înfățișate impresii de călătorie din această țară. A fost prezentat, de asemenea, un program de filme documentare spaniole.

Au participat membri ai conducerii I.R.R.C.S., reprezentanți ai Ministerului Afacerilor Externe, oameni de cultură și artă, un numeros public.

Au luat parte José Maria Alverez de Sotomayor y Castro, ambasadorul Spaniei la București, membri ai ambasadei. (Agerpres)

A apărut „MUNCA DE PARTID" nr. 10/1983

Sumarul revistei „Munca de partid" din această lună se deschide cu două editoriale consacrate unor probleme de mare actualitate : „Largi acțiuni pentru oprirea cursei înarmărilor, dezarmare generală, securitate și pace în lume" și „Realizările superioare în economie — expresie a noii calități în munca de partid". În continuare, prim-secretari, secretari ai comitetelor județene și municipale de partid, secretari ai comitetelor de partid din mari întreprinderi semnează articole ce reliefează experiențe în conducerea activității economico-sociale, în înfăptuirea orientărilor cuprinse în cuvîntarea tovarășului Nicolae Ceaușescu la Consfătuirea pe probleme ale muncii organizatorice și politico-educative de la Mangalia.

Rubricile obișnuite ale revistei înfățișează, de asemenea, experiențe din munca organizațiilor de partid în aceste importante domenii de activitate. Revista publică, totodată, lista temelor recomandate pentru întregul sistem al învățămîntului politico-ideologic în anul de studiu 1983/1984.

ZIUA NAȚIONALĂ A GUINEEI ECUATORIALE

Excelenței Sale
Domnului OBIANG NGUEMA MBAZOGO
Președintele Republicii Guineea Ecuatorială

Cu prilejul aniversării proclamării independenței de stat vă adresez calde felicitări și cele mai bune urări, iar poporului prieten al țării dumneavoastră multă prosperitate și pace.

Exprim convingerea că raporturile dintre România și Guineea Ecuatorială se vor amplifica în viitor în folosul popoarelor noastre, al politicii de pace și colaborare internațională.

NICOLAE CEAUȘESCU
Președintele
Republicii Socialiste România

La 12 octombrie poporul din Republica Guineea Ecuatorială aniversează Ziua independenței.

Stat african cu o economie ce poartă amprenta îndelungatei dominații străine, Guineea Ecuatorială depune eforturi susținute pentru lichidarea moștenirii coloniale, pentru progres economic și social. Un loc important îl ocupă valorificarea bogatului fond forestier, ce se întinde pe circa 800 000 ha, îndeosebi în sectorul continental Mbini. Lemnul din specii valoroase ca okoumé, mahon și nuc african ocupă o bună parte din exporturile țării, alături de cafea și cacao, obținute de pe plantațiile din zona insulară Bioko (Fernando Poo) și Annobon (Pagalu). La sfîrșitul anului trecut, în apele teritoriale ale țării, la o adîncime de peste 70 de m, au fost descoperite zăcăminte de petrol. În programele guvernamentale, o atenție deosebită se acordă extinderii și modernizării agriculturii, principala ramură economică a țării, care antrenează 75 la sută din populație și asigură circa 60 la sută din produsul național.

În spiritul politicii sale consecvente de dezvoltare a relațiilor cu tinerele state ce și-au dobîndit independența, România a stabilit relații diplomatice cu Guineea Ecuatorială în anul 1972, dezvoltarea schimburilor economice și a colaborării între cele două țări răspunzînd intereselor reciproce, păcii și progresului în lume.

SĂRBĂTOAREA NAȚIONALĂ A SPANIEI

Maiestății Sale JUAN CARLOS I
Regele Spaniei

Cu prilejul sărbătorii naționale a Spaniei, primiți, Maiestate, sincere felicitări și cele mai calde urări de fericire personală, de progres și prosperitate pentru poporul spaniol.

Îmi exprim convingerea că relațiile de prietenie și cooperare pe multiple planuri dintre țările noastre vor cunoaște o permanentă dezvoltare, în interesul reciproc, al colaborării și păcii în Europa și în lume.

NICOLAE CEAUȘESCU
Președintele
Republicii Socialiste România

La 12 octombrie, poporul spaniol celebrează „Ziua Hispanității" — sărbătoarea sa națională.

În acest an, aniversarea Zilei naționale are loc într-un moment de vie activitate urmărind, pe de o parte, consolidarea proceselor pozitive din viața politică a țării, iar pe de alta atenuarea consecințelor crizei economice mondiale. Asemenea preocupări prioritare au fost puse în evidență și de recentul raport prezentat Cortes-urilor (parlamentul) de premierul socialist Felipe Gonzalez despre „starea generală a Spaniei". În vederea redresării economice, se află în curs de aplicare un program de investiții publice pînă în anul 1984, urmărind îndeosebi stimularea activității productive. Între sectoarele vizate de respectivul program se numără construcțiile navale, siderurgia, industria textilă, cea de echipamente electrice și electronice și altele. Un alt program elaborat de autorități are în vedere sporirea eficienței agriculturii, prin extinderea irigațiilor și modernizarea producției. În același timp, se acordă o atenție specială aplicării programului energetic național, menit să reducă dependența țării față de importul de țiței prin creșterea gradului de folosire a energiei atomice, a cărbunelui și gazelor naturale.

Poporul român urmărește cu interes evoluțiile politice și economice care au loc în Spania, nutrind sentimente de caldă simpatie față de poporul spaniol, față de aspirațiile sale de progres pe calea democrației și bunăstării. Deși situate în regiuni diferite ale continentului european, între România și Spania s-au statornicit de-a lungul timpului legături de colaborare, stimulate de afinitățile de origine, limbă și cultură. Restabilirea, în 1977, a relațiilor diplomatice a reprezentat expresia dorinței ambelor țări de a promova raporturi prietenești, o largă conlucrare economică. În perioada care a trecut de atunci, schimburile reciproc avantajoase au cunoscut o evoluție ascendentă, multiplicîndu-se în același timp contactele pe tărîm politic, cultural și tehnico-științific.

O contribuție de cea mai mare însemnătate la extinderea pe multiple planuri a raporturilor dintre cele două țări au adus-o convorbirile româno-spaniole la nivel înalt, care au avut loc cu prilejul vizitei oficiale efectuate în Spania de președintele Nicolae Ceaușescu, la invitația regelui Juan Carlos I. Înțelegerile convenite cu acel prilej, documentele semnate au creat un cadru adecvat pentru amplificarea schimburilor comerciale, cooperării economice și tehnologice, ca și în alte domenii, potrivit dorinței comune de progres și bunăstare, intereselor destinderii, păcii și securității în Europa și în lume.

vremea

Timpul probabil pentru intervalul cuprins între 12 octombrie, ora 20 — 15 octombrie, ora 20. În țară : Vremea va fi în general frumoasă, cu cerul variabil. Ploi izolate se vor semnala îndeosebi în vestul și nordul țării. Vîntul va sufla slab pînă la moderat, cu intensificări trecătoare predominînd din sectorul vestic. Temperatura ușor variabilă. Minimele vor fi cuprinse între 2 și 12 grade, izolat mai coborîte, iar maximele între 12 și 22 de grade, local mai ridicate. Ceață slabă, dimineața și seara. Pe alocuri, se va produce brumă. **În București :** Vremea va fi în general frumoasă, cu cerul variabil, favorabil ploii slabe. Vînt moderat. Temperaturile minime vor oscila între 3 și 6 grade, iar maximele între 16 și 21 de grade. Ceață slabă, dimineața și seara. (**Margareta Struțu**, meteorolog de serviciu).

● SPORT ● SPORT ● SPORT ● SPORT

ACTUALITATEA LA FOTBAL

ASTĂ-SEARĂ, LA WREXHAM

Echipa națională de fotbal a României întîlnește reprezentativa Țării Galilor

● Astă-seară, în orașul Wrexham din Țara Galilor, fotbaliștii noștri tricolori susțin un meci amical în fața reprezentativei gazdă — alcătuită în mare parte din jucători ce activează la cunoscute echipe profesioniste din Anglia, ca Liverpool, Everton, Tottenham, Chelsea, Arsenal.

Este a 25-a evoluție a naționalei conduse de tinerii antrenori Mircea Lucescu și Mircea Rădulescu (pînă acum : 12 victorii — 5 egaluri — 7 înfrîngeri), al 12-lea meci al ei în acest an, a treia confruntare directă galezo-română.

Lotul nostru cuprinde pe următorii fotbaliști : Lung, Moraru — Rednic, Ștefănescu, Iorgulescu, Andone, Iovan, Ungureanu, Munteanu II, Văetuș — Țicleanu, Augustin, Bölöni, Klein, Irimescu, Hagi — Gabor, Cămătaru, Coraș. Balaci n-a făcut deplasarea, întrucît s-a reaccidentat.

De reținut că această întîlnire constituie un important test pentru tricolorii români înaintea foarte dificilelor partide ce urmează să le susțină în deplasare cu Cipru (12 noiembrie) și cu Cehoslovacia (30 noiembrie) în cadrul preliminariilor pentru campionatul european. Partenerul de astăzi (în bună formă sportivă, dovadă un 1—1 cu Brazilia) se pregătește, de asemenea, pentru preliminariile campionatului european, fiind lider în grupa a IV-a.

Meciul începe la 20,30 (ora României) și va fi transmis în întregime de posturile noastre de radio, pe programul I.

LA SLATINA: România — Italia (echipe de tineret)

● La Slatina se va disputa astăzi meciul dintre selecționatele României și Italiei, contînd pentru preliminariile campionatului european de fotbal rezervat echipelor de tineret. Partida va începe la ora 15,00.

Din lotul țării noastre fac parte, printre alții, Speriatu, Tătăran, Eduard, Matei, Paveliuc, Hanghiuc, C. Ilie, Balint, Lăcătuș, Fișic și Sertov.

În „Cupa Davis" : România — S.U.A.

● La Londra s-a efectuat tragerea la sorți a meciurilor ediției 1984 a competiției internaționale de tenis „Cupa Davis". Echipa României va juca în primul tur, pe teren propriu, în compania formației S.U.A. Meciul se va desfășura în perioada 24—26 februarie.

Iată celelalte partide, în ordinea tragerii la sorți : Australia — Iugoslavia ; Marea Britanie — Italia ; R.F. Germania — Argentina ; Cehoslovacia — Danemarca ; India — Franța ; Noua Zeelandă — Paraguay ; Suedia — Ecuador.

Primele echipe vor fi gazdă în turul inaugural. Al doilea tur al grupei mondiale va avea loc în perioada 13—15 iulie, iar semifinalele sînt programate pentru 28—30 septembrie.

ÎN CÎTEVA RÎNDURI

● În perioada 13—16 octombrie, la Moscova se vor desfășura întrecerile **campionatelor mondiale de judo.** Țara noastră va fi reprezentată de o echipă completă, alcătuită din Gheorghe Dani (categ. 60 kg), Constantin Niculae (65 kg), Ștefan Naghi (71 kg), Mircea Frățică (78 kg), Toma Mihalache (86 kg), Costel Năftică (95 kg) și Mihai Cioc (plus 95 kg).

● **Concursul internațional de spadă de la Sofia** a fost cîștigat de **selecționata României** (Nicolae Bodoczi, Liviu Constantinescu, Nicolae Felix, Sorin Saitoc, Rudolf Szabo), clasată pe primul loc cu 5 victorii.

Pe locurile următoare s-au situat echipele R.D. Germane — 4 victorii și Poloniei — 3 victorii.

● **Concursul internațional de dirt-track de la Leipzig** a fost cîștigat de sportivul român Ionel Pavel, cu 13 puncte. Pe locurile următoare s-au situat C. Radezchi (Cehoslovacia) și D. Trimmer (R.D. Germană) — cu cîte 12 puncte.

● În urma rezultatelor înregistrate în turneele desfășurate săptămîna trecută, în **clasamentul general al „Marelui Premiu F.I.L.T."** continuă să conducă tenismanul cehoslovac Ivan Lendl, cu 2 244 puncte.

În interesul extinderii colaborării prietenești româno-iordaniene

Politica consecventă a României socialiste de dezvoltare amplă a relațiilor de prietenie, solidaritate și colaborare cu țările în curs de dezvoltare — și în acest cadru cu țările arabe — s-a concretizat în ultimii ani prin intensificarea conlucrării pe multiple planuri. Ilustrativă în acest sens este evoluția continuu ascendentă pe care o cunosc raporturile româno-iordaniene. Un rol hotărîtor în dezvoltarea relațiilor prietenești dintre țările noastre au avut, așa cum se știe, întîlnirile dintre președintele Nicolae Ceaușescu și regele Hussein Ibn Talal, care s-au soldat de fiecare dată cu acorduri și înțelegeri de mare însemnătate, ce au dat un puternic impuls colaborării bilaterale pe plan economic, tehnico-științific, cultural, ca și în sfera relațiilor internaționale.

O nouă dovadă a acestei evoluții a relațiilor româno-iordaniene a constituit-o vizita oficială întreprinsă în Iordania de primul ministru al guvernului român, tovarășul Constantin Dăscălescu. Schimbul de mesaje dintre președintele Nicolae Ceaușescu și regele Hussein Ibn Talal cu prilejul primirii de către șeful statului iordanian a primului ministru al guvernului român dă expresie înaltei aprecieri acordate de România și Iordania relațiilor statornicite între ele, voinței comune de a dezvolta raporturile de cooperare în interesul propășirii economico-sociale al celor două țări, al cauzei păcii și înțelegerii internaționale.

Desfășurată sub aceste favorabile auspicii, vizita primului ministru al guvernului român a avut un pronunțat caracter de lucru, convorbirile purtate cu premierul iordanian Mudar Badran înscrimd ca principal obiectiv efectuarea unei analize cuprinzătoare a modului în care sînt traduse în viață hotărîrile luate de șefii de stat ai celor două țări. O atenție deosebită a fost acordată cooperării economice, domeniu care ocupă, după cum se știe, un loc important în cadrul relațiilor bilaterale. În ultimii șase ani, ca rezultat al transpunerii în practică a Acordului general de cooperare semnat de cei doi șefi de stat în 1975, schimburile comerciale au crescut an de an, iar pe întinderile însorite ale țării prietene specialiștii români și iordanieni au realizat prin conlucrare obiective de mare importanță economică, cum ar fi rafinăria de la Zarka, sau linia electrică de 132 kV Aqaba-Amman, obiective ce întrunesc calde aprecieri din partea beneficiarilor.

Pornind de la aceste rezultate pozitive, șefii celor două guverne au examinat în cadrul convorbirilor noi posibilități pentru aplicarea înțelegerilor convenite la cel mai înalt nivel, în mod deosebit a celor realizate la Amman, în iunie 1982, astfel încît să se poată ajunge, pînă în 1985, la un volum de schimburi în valoare de o jumătate de miliard de dolari, la creșterea schimburilor comerciale și la extinderea cooperării în industrie, agricultură, transporturi și în alte domenii. Înțelegerile realizate și-au găsit concretizarea într-o serie de documente semnate în cursul vizitei, printre care Memorandumul cu privire la dezvoltarea în continuare a schimburilor comerciale și a cooperării economice dintre cele două țări.

Cei doi prim-miniștri au procedat totodată la un schimb de păreri privind unele probleme majore ale vieții internaționale, acordînd în acest cadru o atenție deosebită evoluției evenimentelor din Orientul Mijlociu, unde se menține în continuare o situație încordată. În spiritul ideilor exprimate prin schimbul de mesaje dintre președintele Nicolae Ceaușescu și regele Hussein Ibn Talal, convorbirile au pus în lumină imperativul realizării unei păci globale, juste și durabile în această zonă, care să ducă la retragerea israelului din teritoriile arabe ocupate în 1967, la recunoașterea dreptului la autodeterminare al poporului palestinian, inclusiv la constituirea unui stat palestinian independent, la garantarea dreptului tuturor statelor din această zonă la existență liberă, independentă. În acest scop, în cadrul convorbirilor s-a afirmat sprijinul celor două guverne pentru convocarea unei conferințe internaționale, sub auspiciile O.N.U., cu participarea tuturor părților interesate, inclusiv a Organizației pentru Eliberarea Palestinei, conferință care poate aduce o contribuție pozitivă la reglementarea problemelor complicate din Orientul Mijlociu. Cu același prilej, s-a subliniat necesitatea retragerii cît mai rapide a trupelor israeliene din Liban și respectării integrității și suveranității acestui stat. În cadrul convorbirilor au fost abordate și alte probleme ale actualității internaționale, evidențiindu-se dorința celor două țări de a conlucra tot mai strîns pentru găsirea unor soluții în conformitate cu interesele tuturor popoarelor.

Fără îndoială că acordurile și înțelegerile realizate cu ocazia actualelor convorbiri de la Amman se vor înscrie ca o nouă contribuție la intensificarea raporturilor de strînsă prietenie și colaborare româno-iordaniene, în deplin consens cu interesele celor două țări și popoare, ale cauzei păcii și progresului în lume.

Nicolae N. LUPU

cinema

● **Pe malul stîng al Dunării albastre:** SCALA (11 03 72) — 9; 11,30; 14; 16,30; 19, FAVORIT (45 31 70) — 9; 11,30; 15; 17,30; 20, EXCELSIOR (63 49 45) — 9; 11,15; 13,30; 15,45; 18; 20,15.

● **Misterele Bucureștilor :** FLOREASCA (33 29 71) — 9; 11; 13; 15,30; 17,45; 20, AURORA (35 04 66) — 9; 11,15; 13,30; 15,45; 18; 20, TOMIS (21 49 46) — 9; 11,15; 13,30; 15,45; 18; 20, la grădină — 19.

● **Nea Mărin miliardar :** TIMPURI NOI (15 61 10) — 9; 11; 13,15; 15,30; 17,45; 20, STUDIO (59 53 15) — 10; 12; 14; 16; 18; 20.

● **Călușul sălbatic Rynn** — 9; 11; 13; 15, **Trandafirul galben** — 17; 19,15 : DOINA (16 35 38).

● **Întoarcerea din iad :** GRIVIȚA (17 08 58) — 9; 11,15; 13,30; 15,45; 18; 20.

● **Aventuri la Marea Neagră :** LIRA (31 71 71) — 15,30; 19, la grădină — 19.

● **Baloane de curcubeu :** VOLGA (79 71 26) — 9; 11,15; 13,30; 15,45; 18; 20,15, CULTURAL (83 50 13) — 9; 11,15; 13,30; 15,45; 18; 20,15.

● **Brigada diverse în alertă :** VITORUL (11 48 03) — 15,30; 17,30; 19,30.

● **Septembrie :** POPULAR (35 16 17) — 15; 17,15; 19,30.

● **Un surîs în plină vară :** PROGRESUL (23 94 10) — 16; 18; 20.

● **Albiniță :** SALA MICĂ A PALATULUI — 14,30; 17,15; 20.

● **Călărețul cu calul de aur :** LUCEAFĂRUL (15 67 67) — 9; 11,15; 13,30; 15,45; 18; 20.

● **Vraciul :** FEROVIAR (50 51 40) — 8,45; 11,30; 14,15; 17; 19,45, la grădină — 19.

● **Un cuib de nobili :** UNION (13 49 04) — 9,30; 11,30; 13,30; 15,45; 18; 20.

● **Fiul Mariei :** CENTRAL (14 12 24) — 9; 11,15; 13,30; 15,45; 18; 20.

● **Roberto Carlos și diamantul roz** — 15,30; 17,30; **Visînd la Zambezi** — 19,30: DRUMUL SĂRII (31 28 13).

● **S-a întîmplat lîngă Rostov :** COTROCENI (21 48 49) — 15; 17,15; 19,30.

● **Sacra :** PLACARA (20 33 40) — 13,30; 15,30; 17,30; 19,30.

● **Drumul spre victorie :** PATRIA (11 86 25) — 9; 11,45; 14,30; 17,15; 20, BUCUREȘTI (15 61 54) — 8,45; 11,15; 14; 17; 19,30, MELODIA (12 06 88) — 9; 11,45; 14,30; 17,15; 19,45, MODERN (23 71 01) — 8,45; 11,15; 14; 17; 19,45, la grădină — 18,45.

● **Cuscrii :** CAPITOL (16 29 17) — 9; 11,15; 13,30; 15,45; 18; 20, la grădină — 18,45.

● **Cascadorul Hooper :** VICTORIA (16 26 79) — 9; 11,15; 13,30; 15,45; 18; 20,15, PACEA (50 30 53) — 15,30; 17,30; 19,30, FERENTARI (80 49 85) — 15,30; 17,30; 19,30.

● **Iubire fără soare :** BUZEȘTI (50 43 56) — 9; 11,45; 14,30; 17,15; 19,45, GRĂDINA FESTIVAL (15 63 84) — 18.

● **Omul pălanjen se întoarce :** DACIA (50 35 94) — 9; 11,15; 13,30; 15,45; 18; 20, MIORIȚA (14 27 14) — 9; 11,15; 13,30; 15,45; 18; 20.

● **Elvis :** GIULEȘTI (17 55 46) — 9; 11,15; 13,30; 15,45; 18; 20, FLAMURA (85 77 12) — 9; 11; 13,15; 15,30; 17,45; 20.

● **Hercule cucerește Atlantida :** GLORIA (47 46 75) — 9; 11,15; 13,30; 15,45; 18; 20,15.

● **Camionul de cursă lungă :** MUNCA (21 50 97) — 10,30; 15; 17,15; 19,30.

● **Femeia dispărută :** ARTA (21 31 86) — 9; 11; 13; 15; 17,15; 19, la grădină — 19; PARC HOTEL (17 08 58) — 19.

● **Dublu delict :** COSMOS (27 54 95) — 9,30; 11,30; 13,30; 15,30; 17,30; 19,30.

● **Despărțire temporară :** GRĂDINA GLORIA (47 46 75) — 18,45.

teatre

● Teatrul Național (14 71 71, sala mică) : **Zbor deasupra unui cuib de cuci** — 19,30; (sala Atelier) : **Harap Alb** — 19.

● Filarmonica „George Enescu" (15 68 75, la Muzeul de artă al Republicii Socialiste România) : **Recital de pian Valentin Ivanof** — 18; (sala Studio) : **„Confluența artelor — Muzică — Literatură — Plastică". Programul III „Dante Alighieri". Comentează prof. Cristina Vasiliu** — 18.

● Opera Română (13 18 37) : **Concert extraordinar de canto** — 18.

● Teatrul de operetă (14 80 11) : **Singe vienez** — 19.

● Teatrul „Lucia Sturdza Bulandra" (sala Schitu Măgureanu, 14 75 46) : **Luna dezmoștenților** — 19; (sala Grădina Icoanei, 12 44 16) : **Liniște, ne privim în ochi** — 19.

● Teatrul Mic (14 70 81) : **Ca frunza dudului** — 19.

● Teatrul Foarte Mic (14 09 05) : **Nu pot să dorm** — 19.30.

● Teatrul de comedie (16 64 60) : **Doi tineri din Verona** — 19.

● Teatrul „Nottara" (50 31 03, sala Magheru) : **Sentimente și naftalină** — 19,30; (sala Studio) : **Scoica de lemn** — 19.

● Teatrul Giulești (sala Majestic, 14 72 34) : **Arta conversației** — 19,30.

● Teatrul satiric-muzical „C. Tănase" (sala Savoy, 15 56 78) : **Vacanță la București** — 19,30.

● Teatrul „Ion Vasilescu" (12 27 45) : **Piatră la rinichi** — 19,30.

● Teatrul „Ion Creangă" (50 26 55) : **Cine se teme de crocodil ?** — 10.

● Teatrul „Țăndărică" (15 23 77) : **Noul nostru vecin** — 10.

● Circul București (11 01 20) : **Popeye marinarul și corabia veseliei** — 19,30.

tv

PROGRAMUL 1

16,00 Telex
16,05 Școli și tradiții. Liceul care poartă numele lui Gheorghe Șincai
16,25 Tragerea Pronoexpres
16,30 Viața culturală
16,50 Din Estramadura în Andaluzia
17,10 Universul femeilor
17,50 1001 de seri
18,00 Închiderea programului
20,00 Telejurnal (parțial color)
● Pentru dezarmare, pentru pace
20,30 Legămînt de pace
20,40 Actualitatea în economie
20,55 Forum politico-ideologic. Măsuri privind strînsa corelare între venituri și rezultatele muncii — temeinic însușite, riguros aplicate în viață
21,10 Film artistic : „Schimb de roluri" (color). Premieră pe țară. În distribuție : Claudia Rieschel, Günther Maria, Halmer Evelyn Opela. Regia : Peter Weck
22,30 Telejurnal (parțial color)

PROGRAMUL 2

20,00 Telejurnal
20,30 Scena și ecranul
21,05 Din țările socialiste
21,30 Mic dicționar de operă și balet. Litera „P" (V)
22,30 Telejurnal

DE PRETUTINDENI

● TRACTOR SOLAR.

Specialiștii sovietici au realizat un model experimental de „tractor solar", deosebit ca aspect de tractoarele convenționale. Pe cabina tractorului se află un „cozoroc" mare, care nu este altceva decît un captator de lumină solară, pe care o transformă în energie electrică. Capacitatea maximă a bateriei este de 400—600 wați. Desigur, pentru tracțiune, această capacitate este insuficientă, dar ea ajunge, de exemplu, pentru încărcarea acumulatorilor. După cum scrie ziarul „Izvestia", care a publicat știrea, apariția modelului nu înseamnă trecerea imediată la producția de serie, întrucît elementele bateriei solare sînt, deocamdată, foarte costisitoare. Apariția „tractorului solar" permite însă realizarea de studii practice care să permită trecerea la producția noului tip de tractoare în condiții de mare eficiență economică.

● INSTALAȚII PENTRU CAPTAREA GAZULUI DE MINĂ.

Experiențele efectuate în ultimii ani de cercetătorii chinezi au condus la crearea unor instalații care pot capta gazul de mină, existent în cantități destul de importante în minele de cărbuni. La exploatările carbonifere Yangquan, provincia Shanxi — cea mai mare producătoare de cărbune a Chinei — funcționează în prezent o instalație care pompează gazele rezultate în cursul procesului de extracție, conducîndu-le într-un tanc special, de unde sînt apoi pompate, prin conducte, la consumatori. Există de pe acum 7 500 locuințe ale minerilor care beneficiază, pe această cale, de gaze pentru încălzit. Se are în vedere extinderea, pînă în 1985, a conductelor de gaze în alte 15 000 locuințe.

● PROIECT HIDROTEHNIC.

Un canal de peste 4 000 km va fi construit pe teritoriul libian, ceea ce va face posibilă aducerea apei din zonele sudice ale țării, regiunea oazelor Tazerbo și Serir, bogate în ape subterane, spre regiunile din nord și est. Acest „rîu artificial va transporta zilnic o cantitate de circa 2 milioane metri cubi de apă, permițînd irigarea a zeci de mii de hectare cu culturi agricole din vecinătatea golfului Sirta, precum și alimentarea orașelor Tripoli, Benghazi și Tobruk.

● CIUPERCI INSECTICIDE.

Preocupat de efectele nocive ale folosirii abuzive a insecticidelor, biologul vest-german Heinz Hennell susține ideea combaterii unor insecte prin alte mijloace decît cele chimice. El s-a ocupat în acest sens de termite, care provoacă în zonele tropicale mari pagube, cuibărindu-se în construcțiile de lemn pe care le distrug. H. Hennell a descoperit că termitele pot fi distruse cu ajutorul unei ciuperci denumite Metarhisium anisophilie. Ciuperca pătrunde în organismul termitelor, unde produce o otravă cu efecte mortale. După aceea, ciuperca folosește corpul termitei decedate pentru depunerea sporilor. Efectele distrugătoare se propagă repede în întreaga colonie de termite. Biologul nu consideră încheiate cercetările sale, întrucît eficacitatea metodei nu este de sută la sută.

● EXPLOATARE PETROLIERĂ SUBMARINĂ.

Potrivit unui studiu elaborat de către Institutul norvegian de tehnologie, extracția de țiței și gaze prin galerii săpate sub fundul mării, cu un echipament adecvat, ar fi mai rentabilă decît cea de pe platformele existente în prezent în largul mării. Zona petrolieră de sub mare ar urma să fie legată de țărm prin trei tunele: unul pentru conductele de petrol și gaze și două pentru transportul personalului și echipamentului în dublu sens. Noua metodă prezintă avantaje atît în ceea ce privește investițiile necesare, cît și durata lucrărilor de construcție în cazul unor zăcăminte de petrol situate la o distanță de pînă la 100 km de țărm, precum și din punctul de vedere al securității muncii și al ocrotirii mediului ambiant. În plus, extracția de petrol și gaze nu va fi afectată de condițiile de climă de la suprafața mării.

● CU OCHII VIITORULUI PIETON.

Pregătirea de machete la scară redusă este o etapă obișnuită a procesului de proiectare a clădirilor, microraioanelor și a orașelor. Dar o astfel de machetă permite ca viitoarele construcții să fie privite „de la înălțime". Arhitectului îi vine greu să-și dea seama cum vor vedea orașul viitorii săi locuitori. La Facultatea de arhitectură a Institutului politehnic din Bratislava a fost realizat un laborator de modelare vizuală, unde proiectantul se poate „plimba" pe machetă cu o sondă optică legată de o telecameră. Pe ecranul televizorului se văd străzile viitorului oraș din perspectiva pietonului. Ceea ce îl ajută să realizeze cea mai realistă formulă arhitectonică.

● CEL MAI VECHI MINERAL

de pe Pămînt a fost descoperit în vestul Australiei. Este vorba despre cristale de zirconiu, a căror vîrstă, stabilită de către un grup de geologi australieni condus de profesorul William Kompstone, este de aproximativ 4,2 miliarde de ani.

O CERINȚĂ LARG ÎMPĂRTĂȘITĂ ÎN CADRUL SESIUNII O.N.U.

Necesitatea unor eforturi sporite pentru reducerea încordării, înfăptuirea dezarmării, asigurarea păcii și colaborării internaționale

NAȚIUNILE UNITE 11. — Trimisul Agerpres, Nicolae Chilie, transmite : Dezbaterile de politică generală care continuă în plenara Adunării Generale evidențiază în mod pregnant îngrijorarea crescindă a țărilor membre ale O.N.U., în primul rînd a celor nealiniate, în curs de dezvoltare în legătură cu factorii de agravare interveniți în viața internațională ca urmare a manifestărilor politicii de forță și amestec în treburile interne ale altor popoare, a proporțiilor și ritmurilor alarmante atinse de cursa înarmărilor, precum și preocuparea sporită a majorității covîrșitoare a guvernelor, a opiniei publice de pretutindeni de a se explora și pune în aplicare, inclusiv prin deliberările actualei sesiuni, acele soluții viabile, elaborate cu participarea pe baze egale a tuturor țărilor, indiferent de mărime, care să asigure un curs rațional, pașnic, al evoluției evenimentelor mondiale.

Stările conflictuale să fie soluționate pe cale politică, prin tratative

Ministrul de externe al Qatarului, șeicul Suhaim Bin Hamad Al-Thani, a apreciat că, printre cauzele agravării încordării internaționale și pericolitării serioase a păcii mondiale se află nerespectarea de către unele state a principiilor și normelor dreptului internațional, recurgerea la forță și la amestecul în treburile interne ale altor state.

Vorbitorul a dedicat în continuare o mare parte din discurs problemelor din Orientul Mijlociu, arătînd că țara sa se pronunță pentru o soluție negociată pe baza rezoluțiilor O.N.U., care să includă retragerea totală și necondiționată a Israelului din teritoriile arabe ocupate și rezolvarea problemei palestiniene — „cheia problemelor din regiune" — pe baza respectării drepturilor inalienabile ale poporului palestinian la autodeterminare și constituirea unui stat propriu. Totodată, el s-a pronunțat pentru rezolvarea prin negocieri a situației din Liban și a conflictului dintre Irak și Iran.

Șeful delegației Qatarului a subliniat că pentru instaurarea unei păci trainice în lume și apărarea drepturilor legitime ale tuturor popoarelor a devenit imperativă excluderea forței ca mijloc de rezolvare a problemelor internaționale. Statul Qatar, a declarat el, respinge categoric folosirea forței pentru rezolvarea diferendelor. De asemenea, noi ne pronunțăm pentru materializarea dreptului tuturor popoarelor la autodeterminare.

Problema de cea mai stringentă prioritate — eliminarea armelor nucleare

Constatînd o agravare fără precedent a situației internaționale și subliniind necesitatea urgentă ca toate statele să acționeze pentru depășirea tensiunilor și a confruntării, **ministrul de externe al Nepalului**, Padma Bahadur Khatri, a apreciat că o sarcină prioritară a actualei sesiuni este aceea de a contribui la „promovarea cooperării, păcii și înțelegerii între toate statele".

Cursa frenetică a înarmărilor, a declarat el, a făcut să apară și să se intensifice un profund sentiment de frustrare și de pericol în întreaga lume, a condus la tot mai multe conflicte și intervenții care constituie o sfidare a principiilor O.N.U. Nu mai puțin alarmantă este prăpastia care se adîncește între națiunile bogate și cele sărace și care este și mai mult complicată de refuzul Nordului de a angaja un dialog de fond cu Sudul.

Vorbitorul a apreciat că în ansamblul negocierilor de dezarmare eliminarea armelor nucleare trebuie să se bucure de cea mai mare prioritate. Delegația țării mele, a spus el, se alătură numeroaselor delegații care au cerut la actuala sesiune să se pună capăt de urgență cursei înarmărilor. Este necesar să se înceapă cu toată sinceritatea și seriozitatea un proces de reducere progresivă de eliminare a armelor nucleare sub un control internațional eficient. Ministrul nepalez a subliniat, de asemenea, însemnătatea primordială a respectării principiilor dreptului internațional pentru apărarea intereselor legitime ale popoarelor și menținerea păcii mondiale. Disprețul flagrant față de principiile relațiilor dintre state, a relevat el, a fost și este o sursă de tensiuni și tulburări în diferite părți ale lumii. Aspirațiile legitime ale tuturor țărilor și popoarelor de a rămîne independente și de a-și păstra identitatea națională nu pot fi negate decît cu prețul unei amenințări perpetue la adresa păcii și stabilității regionale și mondiale, a spus vorbitorul.

După ce s-a referit la pericolele pe care le comportă agravarea situației internaționale și a relevat că sarcina principală a comunității internaționale o reprezintă salvgardarea păcii, Phoume Sipaseuth, **vicepreședinte al Consiliului de Miniștri și ministru de externe al Republicii Populare Democrate Laos**, a spus : Niciodată lupta împotriva cursei înarmărilor, pentru dezarmare și eliminarea pericolului unui război nuclear, pentru destindere și pace nu a fost un imperativ mai presant ca în prezent. Niciodată lupta contra imperialismului, colonialismului, neocolonialismului, a dominației și exploatării, pentru independență, libertate și suveranitate națională nu s-a manifestat atît de viguros ca în zilele noastre. Niciodată sarcinile dezvoltării economice și ale luptei pentru o nouă ordine economică mondială mai justă și mai echitabilă, nu au fost subiecte atît de arzătoare și importante ale vieții internaționale ca în prezent.

De la tribuna Adunării Generale, a spus el, aș dori să adresez un apel tuturor membrilor O.N.U., președintelui Adunării Generale și secretarului general al Națiunilor Unite și să le cer să nu-și precupețească eforturile pentru ca actuala sesiune să răspundă aspirațiilor popoarelor lumii la pace și securitate internațională.

Imperativul instaurării unei noi ordini economice internaționale

După ce a dat expresie preocupării țării sale în legătură cu creșterea încordării în viața politică mondială, **ministrul de externe al Republicii Congo**, Pierre Nze, a vorbit pe larg despre focarul grav de tensiune care persistă de mai multă vreme și tinde să se agraveze în Africa australă ca urmare a politicii de apartheid promovate de regimul minoritar rasist de la Pretoria, a ocupării ilegale a Namibiei și a actelor agresive repetate ale autorităților sud-africane împotriva unor state africane suverane care au pășit pe calea dezvoltării libere și independente. Vorbitorul a preconizat intensificarea eforturilor O.N.U., ale tuturor statelor membre în vederea adoptării unor măsuri practice și eficiente care să asigure transpunerea în viață a planului Națiunilor Unite privind accesul la independență al poporului namibian, fără nici un fel de condiții și tergiversări, abolirea politicii de apartheid și respectarea drepturilor populației africane majoritare din R.S.A. la libertate, dreptate socială și o viață demnă și curmarea cu desăvîrșire a acțiunilor agresive, de destabilizare întreprinse de forțele armate sud-africane împotriva țărilor africane din prima linie.

Printre ceilalți factori care amenință pacea în întreaga lume, a spus în continuare ministrul congolez, se cere menționată criza economică ce afectează în modul cel mai serios toate țările, dar în special pe cele în curs de dezvoltare, făcînd ca popoarele acestora să ajungă într-o situație disperată.

Vorbitorul a adresat un apel statelor industrializate să-și revizuiască poziția față de sprijinirea țărilor în curs de dezvoltare și să dea dovadă de o atitudine realistă, constructivă în dialogul Nord-Sud în vederea promovării obiectivului de stringență actualitate al edificării unei noi ordini economice mondiale, mai juste și mai echitabile, de natură să permită progresul și dezvoltarea tuturor popoarelor, dar mai ales să conducă la eliminarea decalajelor economice și a stării de subdezvoltare.

Ministrul de externe al Republicii Arabe Yemen, Ali Lutfi Thor, a acordat un spațiu amplu prezentării poziției țării sale în legătură cu situația din Orientul Mijlociu, arătînd că încordarea care se menține în zonă afectează grav interesele și însăși viața popoarelor din regiune și constituie o mare amenințare la adresa păcii mondiale. Vorbitorul a condamnat cu fermitate acțiunile agresive ale Israelului, continuarea ocupării teritoriilor arabe și politica de creare a unor noi așezări israeliene în aceste teritorii, arătînd că toate acestea nu fac decît să agraveze situația din zonă și constituie impedimente serioase în calea unei reglementări a situației. Vorbitorul a subliniat că dezamorsarea focarului de încordare din Orientul Mijlociu nu se poate realiza decît pe baza principiilor cuprinse în rezoluțiile pertinente ale O.N.U. și a accentuat că un element-cheie al unei reglementări de pace juste și viabile îl constituie recunoașterea drepturilor legitime ale poporului palestinian, inclusiv a dreptului său la un stat național propriu, precum și participarea O.E.P. ca singur reprezentant legitim al poporului palestinian la toate negocierile în vederea realizării unei păci trainice în Orientul Mijlociu.

Vorbitorul s-a referit, de asemenea, la pericolele generate de escalada tot mai vertiginoasă a cursei înarmărilor, în special a înarmărilor nucleare, apreciind că ea reprezintă unul din factorii de bază ai încordării din viața internațională, o uriașă risipă de mijloace materiale sustrase nevoilor acute ale dezvoltării și o amenințare în creștere la adresa independenței și păcii tuturor popoarelor. Subliniind prioritatea de care trebuie să se bucure măsurile de încetare a cursei înarmărilor nucleare și de dezarmare nucleară, el a adresat un apel Uniunii Sovietice și Statelor Unite să continue negocierile de la Geneva și să urmărească ca acestea să conducă la pași concreți în vederea eliminării armelor nucleare și a orientării resurselor astfel eliberate spre scopuri economice pașnice.

De asemenea, vorbitorul a declarat că un obiectiv major al O.N.U. și al comunității internaționale rămîne instaurarea unei noi ordini economice mondiale și a apreciat că o sarcină urgentă pentru actuala sesiune o constituie lansarea negocierilor Nord-Sud în vederea rezolvării radicale, de fond, a actualelor dificultăți din economia mondială, care afectează negativ, înainte de toate, eforturile de progres și bunăstare ale țărilor în curs de dezvoltare.

Ministrul pentru relații externe al statului Fiji, Mosese Qionibaravi, a apreciat că în actualele împrejurări internaționale dificile, Organizația Națiunilor Unite trebuie să-și intensifice eforturile și să-și ameliereze activitatea pentru a deveni cu adevărat un instrument de apărare a păcii și a drepturilor legitime ale popoarelor la dezvoltare de sine stătătoare, la independență și libertate.

În continuare, el a vorbit pe larg despre dificultățile uriașe cu care se confruntă țările din Africa, Asia și America Latină din cauza agravării crizei economice, a materiilor prime și energiei, arătînd că aceste greutăți, precum și interdependențele din lumea contemporană reclamă angajarea unui dialog serios, responsabil și constructiv, pentru o restructurare radicală a actualelor raporturi economice inechitabile dintre state și edificarea unei noi ordini economice internaționale.

Reprezentantul statului Fiji a relevat, apoi, pericolele fără precedent generate de accelerarea competiției militare, în special a celei din domeniul nuclear, și a declarat că țara sa, alături de alte țări mici și mijlocii, nealiniate, în curs de dezvoltare, este îngrijorată de lipsa de progrese în sfera dezarmării și de diminuarea permanentă a coeficientului de securitate a națiunilor ca urmare a acumulării unor stocuri uriașe de armamente nucleare. El a declarat că Fiji se pronunță pentru punerea în aplicare neîntîrziată a unui program de dezarmare nucleară care să înceapă cu înghețarea producției și stocurilor de arme nucleare și să continue cu alte măsuri concrete pînă la eliminarea definitivă a arsenalelor nucleare și a pericolului atomic.

Pentru aplicarea neabătută în raporturile dintre state a principiilor dreptului internațional

Ministrul de externe al Uruguayului, Carlos Maeso, a exprimat opinia că deteriorarea situației internaționale și acumularea unor mari pericole la adresa păcii mondiale se datorează în principal nesocotirii principiilor de drept inscrise în Carta O.N.U. Iată de ce, a spus el, astăzi mai mult ca oricînd țările lumii trebuie să depună eforturi maxime pentru menținerea și consolidarea păcii prin aplicarea deplină și cu bună credință a normelor dreptului internațional.

Printre căile de acțiune în vederea asigurării păcii mondiale, el a menționat eliminarea decalajelor economice și a subdezvoltării prin instaurarea unei noi ordini economice mondiale. În context, el a vorbit despre înrăutățirea situației țărilor în curs de dezvoltare, despre suferințele popoarelor din aceste țări ca urmare a sărăciei, foametei, subnutriției, analfabetismului și maladiilor, arătînd că, din cauza crizei mondiale și a stării de subdezvoltare, locuitorii din țările sărace au ajuns azi să trăiască „în condiții economice și sociale dramatice". Pentru remedierea acestei stări de lucruri, șeful delegației Uruguayului a subliniat că se impun măsuri urgente și de substanță, între care a menționat sporirea asistenței oficiale în favoarea țărilor în curs de dezvoltare, sprijinirea eficientă a programelor acestor state în domeniul dezvoltării industriei și agriculturii, îmbunătățirea situației țărilor în curs de dezvoltare în comerțul mondial, prin eliminarea protecționismului și a altor obstacole create de statele industrializate în calea accesului produselor țărilor sărace pe piețele mondiale.

Ministrul afacerilor externe al R. D. P. Yemen, Abdel Aziz Al-Wali, a apreciat că agravarea în ultima perioadă a situației internaționale „comportă riscul periculos al revenirii la războiul rece" și a subliniat că, pentru depășirea încordării și asigurarea unei politici de cooperare, înțelegere și pace, este nevoie de întărirea respectului față de normele legalității și rezolvarea pe cale pașnică a conflictelor și celorlalte diferende dintre state, la care s-a ajuns prin nesocotirea principiilor dreptului internațional. În context, el a subliniat că țara sa condamnă cu hotărîre încălcările normelor de drept și intervenția în treburile altor state, care au dus la înmulțirea numărului de conflicte în Asia, Africa și America Latină.

Calificînd pregătirile pentru un război nuclear drept „crimă împotriva umanității", el s-a pronunțat pentru adoptarea unor măsuri urgente și prioritare care să ducă la stoparea cursei înarmărilor nucleare și la progrese palpabile pe calea eliminării armamentului nuclear și a pericolului unei conflagrații atomice. Vorbitorul a mai arătat că țara sa se pronunță pentru desființarea bazelor militare de pe teritoriile străine.

Hudson Tannis, **ministrul afacerilor externe al statului St. Vincente și Grenadine**, a declarat că țările mici și mijlocii văd în Organizația Națiunilor Unite, în special în forumul ei cel mai reprezentativ, Adunarea Generală, un instrument de apărare a drepturilor lor legitime și de salvgardare a păcii mondiale.

În continuare, el a arătat că, în concepția țării sale, „cea mai presantă problemă care confruntă în prezent omenirea o constituie înfăptuirea dezarmării nucleare". După ce a evocat pericolele în creștere reprezentate de sporirea arsenalelor nucleare și faptul că negocierile de dezarmare din ultimii ani nu au reușit să diminueze cursa înarmărilor, care continuă nestingherit, în special în sectorul nuclear, vorbitorul a spus : Timpul care ne-a mai rămas este scurt. Este indiscutabil că, cu cît armele nucleare sînt mai numeroase, cu atît sporește riscul ca o eroare de judecată să se producă și aceasta ar avea consecințe dezastruoase.

În vederea circumscrierii și în ultimă instanță a eliminării efective a pericolului nuclear, vorbitorul s-a declarat pentru o reducere pe etape a armamentelor nucleare și pentru asigurarea parității și a echilibrului de forțe pe baza dreptului egal la securitate, pe tot parcursul acestor reduceri, pînă la excluderea totală a armelor nucleare din arsenalele statelor care le posedă.

Vizita delegației P.C.R. în Finlanda

HELSINKI 11 (Agerpres). — Delegația Partidului Comunist Român, condusă de tovarășul Ilie Verdeț, membru al Comitetului Politic Executiv, secretar al C.C. al P.C.R., aflată în vizită în Finlanda, a avut o întîlnire cu tovarășul Kalevi Kivistoe, președintele Uniunii Democratice a Poporului Finlandez.

Cu această ocazie, din partea tovarășului Nicolae Ceaușescu, secretar general al Partidului Comunist Român, președintele Republicii Socialiste România, președintele Frontului Democrației și Unității Socialiste, s-au transmis președintelui Uniunii Democratice a Poporului Finlandez un salut cordial și urări de succes în activitatea consacrată înfăptuirii năzuințelor poporului finlandez.

Mulțumind, tovarășul Kalevi Kivistoe a rugat să se transmită tovarășului Nicolae Ceaușescu călduroase urări de sănătate, de progres și prosperitate poporului român.

În cursul întrevederii s-a efectuat un schimb de vederi privind preocupările actuale ale Frontului Democrației și Unității Socialiste și Uniunii Democratice a Poporului Finlandez, ca și unele aspecte ale situației internaționale. A fost relevată necesitatea mobilizării maselor populare, a tuturor forțelor revoluționare, progresiste, democratice, antiimperialiste, în scopul reluării și consolidării cursului spre destindere, pentru împiedicarea amplasării de noi rachete cu rază medie de acțiune în Europa, retragerea și distrugerea celor existente, pentru încetarea cursei înarmărilor și trecerea la dezarmare, în primul rînd nucleară, pentru întărirea securității, colaborării și păcii în Europa și în întreaga lume.

În dezbaterile Conferinței generale a A.I.E.A.

Folosirea atomului în scopuri pașnice

VIENA 11 (Agerpres). — La Centrul de conferințe Hofburg din Viena s-au deschis lucrările celei de-a 27-a sesiuni a Conferinței generale a Agenției Internaționale pentru Energie Atomică (A.I.E.A.), la care participă delegații din cele 112 țări membre.

Din România ia parte o delegație condusă de Octavian Groza, ambasadorul țării noastre la Viena.

Timp de o săptămînă delegații vor examina și adopta hotărîri privind activitatea în anul viitor a agenției. Un loc central în cadrul dezbaterilor îl vor ocupa propunerile Secretariatului referitoare la creșterea contribuției agenției în direcția dezvoltării energeticii nucleare și aplicării în practică a tehnicilor și tehnologiilor nucleare.

În acest scop se prevede ca A.I.E.A. să dispună de un fond de resurse de peste 22 milioane dolari pentru finanțarea unor proiecte de asistență tehnică în țările în curs de dezvoltare, ceea ce reprezintă o creștere de peste 15 la sută față de anul în curs. Totodată, vor fi examinate și adoptate propunerile Secretariatului referitoare la organizarea, în 1984, a noi seminarii, simpozioane, cicluri de studii și cursuri de pregătire, cu precădere pentru specialiști din țările în curs de dezvoltare, în domenii cum sînt : măsuri de siguranță pentru exploatarea centralelor nucleare, combustibilii nucleari, tratarea deșeurilor radioactive, aplicarea tehnicilor moderne în agricultură, industrie, medicină etc.

★

Plenara a adoptat, marți, o rezoluție în baza căreia Republica Populară Chineză devine membru al A.I.E.A., ca urmare a cererii prezentate în acest sens de guvernul chinez și a punctului special înscris de țara noastră pe ordinea de zi a sesiunii.

După prezentarea propunerii respective de către conducătorul delegației române și după hotărîrea adoptată de plenară, au luat cuvîntul șefii delegațiilor U.R.S.S., Japoniei, S.U.A., Nigeriei, Australiei, Indiei, Argentinei, Coastei de Fildeș și Luxemburgului, care și-au exprimat satisfacția față de decizia conferinței.

Reuniunea șefilor de delegații din țările nealiniate

NAȚIUNILE UNITE — La Sediul din New York al Națiunilor Unite a avut loc reuniunea șefilor de delegații ale țărilor nealiniate participante la cea de-a 38-a sesiune a Adunării Generale a O.N.U., care s-a desfășurat sub conducerea reprezentantului permanent al Indiei — țară ce deține în prezent președinția mișcării de nealiniere. În cadrul reuniunii au fost examinate o serie de probleme majore aflate în atenția O.N.U. care, în concepția țărilor nealiniate, reprezintă priorități pentru actuala sesiune a Adunării Generale.

ORIENTUL MIJLOCIU

● Noi încălcări ale acordului de încetare a focului în Liban ● O declarație a primului ministru al Kuweitului

BEIRUT 11 (Agerpres). — În noaptea de luni spre marți au fost semnalate intense schimburi de focuri între armata libaneză și milițiile Partidului Socialist Progresist — druz — informează agenția France Presse, citind postul de radio oficial. De asemenea, pentru prima dată de la intrarea în vigoare a acordului de încetare a focului au avut loc ciocniri în zona aeroportului internațional de la Beirut — Khalde, forțele rivale utilizînd arme de toate calibrele. Incidente armate au fost semnalate și pe artera rutieră Aley-Souk El Gharb la sud-est de capitală și în regiunea Iklim El Kharoub.

În cursul zilei de marți schimburile de focuri au continuat în zonele amintite cu o intensitate redusă.

Pe plan politic — notează sursa citată — există încă obstacole în legătură cu fixarea locului și datei cînd urmează să se desfășoare Congresul de reconciliere națională, în conformitate cu prevederile acordului de încetare a focului. Pentru degajarea unei soluții general acceptabile urmează să se desfășoare în continuare consultări între părțile interesate.

KUWEIT — Prințul moștenitor și prim ministru al Kuweitului, șeicul Saad Al Abdullah Al Sabah, a declarat că țara sa își va coordona în continuare eforturile cu alte state arabe pentru a contribui la încetarea conflictului iraniano-irakian — informează agenția saudită de presă, S.P.A. Premierul kuweitian a subliniat, totodată, necesitatea întăririi unității țărilor arabe, în perspectiva reuniunii arabe la nivel înalt, preconizată să se desfășoare în luna noiembrie la Riad. Referindu-se la criza libaneză, el a reafirmat sprijinul Kuweitului pentru depășirea actualei situații dificile și a exprimat speranța că libanezii vor ajunge cît mai curînd la reconciliere națională.

ATENA — Grecia a acceptat cererea oficială a Libanului de a trimite observatori pentru supravegherea respectării acordului de încetare a focului pe teritoriul libanez, a anunțat purtătorul de cuvînt al guvernului elen, Dimitris Maroudas. El a precizat că cererea respectivă nu a fost adresată numai de guvern, ci de toate părțile interesate, inclusiv Partidul Socialist Progresist și alte patru partide politice din Liban.

Deschiderea Conferinței anuale a Partidului Conservator din Marea Britanie

LONDRA 11 (Agerpres). — La Blackpool s-au deschis marți lucrările conferinței anuale a Partidului Conservator, partid de guvernămînt în Marea Britanie.

Referindu-se la conjunctura internă în care se desfășoară dezbaterile, agențiile de presă evidențiază stagnarea activității economice și menținerea șomajului la nivelul record de 3,3 milioane, precum și o serie de divergențe în legătură cu proiectele guvernamentale privind sistemul național de asigurări sociale. Se relevă, de asemenea, unele controverse din sinul conservatorilor în probleme de politică externă.

Întrevederi ale tovarășului Nicu Ceaușescu la Bagdad

BAGDAD 11 (Agerpres). — Tovarășul Nicu Ceaușescu, secretar al C.C. al U.T.C., președintele Comitetului Consultativ al O.N.U. pentru Anul Internațional al Tineretului, care se află la Bagdad cu prilejul reuniunii regionale pentru Asia de Vest, consacrată pregătirii A.I.T., a avut întrevederi cu Taha Yassin Ramadhan, prim viceprim-ministru al guvernului irakian, și cu Naim Haddad, președintele Adunării Naționale, secretar general al Frontului Național Patriotic și Progresist din Republica Irak.

Cu acest prilej, responsabilii irakieni au rugat să fie transmise tovarășului Nicolae Ceaușescu, secretar general al Partidului Comunist Român, președintele Republicii Socialiste România, calde mulțumiri pentru preocupările și eforturile sale privind dezvoltarea relațiilor de prietenie și colaborare dintre România și Irak, pentru soluționarea pașnică a conflictelor și problemelor complicate din zonă și din lumea întreagă, pe baza respectării neabătute a independenței naționale și a dreptului fiecărei țări la dezvoltare de sine stătătoare.

În cursul întrevederilor au fost examinate aspecte ale raporturilor de colaborare dintre România și Irak și au fost subliniate dorința și posibilitățile de dezvoltare continuă a acestora în toate domeniile de activitate, îndeosebi în domeniul cooperării economice și al schimburilor comerciale, precum și de întărire permanentă a conlucrării celor două țări pe plan internațional, în conformitate cu înțelegerile convenite de președintele Nicolae Ceaușescu și președintele Saddam Hussein.

Abordîndu-se problemele internaționale actuale, o atenție deosebită a fost acordată problemelor privind situația din Europa și Orientul Mijlociu.

A fost subliniată necesitatea imperioasă ca statele europene să acționeze pentru dezarmare și în primul rînd pentru dezarmare nucleară, pentru dezvoltarea politicii de colaborare, pace și securitate pe continent și în lume. A fost exprimată, totodată, necesitatea de a se acționa în mod neabătut și de a se depune noi eforturi pentru a se ajunge la încetarea conflictului armat dintre Iran și Irak, la rezolvarea problemei poporului palestinian și la normalizarea situației din Liban.

S-a relevat dorința comună de extindere și adîncire a relațiilor pe linie de tineret și de promovare a obiectivelor Anului Internațional al Tineretului.

La întrevederi a participat Mihai Diamandopol, ambasadorul României la Bagdad.

Cerința unanimă a popoarelor europene :

Să se facă totul pentru eliberarea Europei de primejdia nucleară!

„Nici un fel de rachete pe continentul nostru !"

VIENA 11 (Agerpres). — În Austria au fost încheiate pregătirile pentru marșul național al păcii programat să se desfășoare la 22 octombrie, sub deviza „Nu — rachetelor «Pershing II» și «Cruise !». Nici un fel de noi rachete pe continentul european ! Pentru o Europă liberă de arme nucleare !". La această manifestație de masă împotriva pericolului unui război nuclear, pentru pace și dezarmare și-au anunțat participarea peste 300 de organizații antirăzboinice, sindicale, de femei și tineret.

Pe de altă parte, la Klagenfurt, centrul administrativ al celui mai sudic land austriac — a fost inaugurată „Săptămîna păcii" din Carinthia. Manifestarea este organizată din inițiativa secției de land a Consiliului luptătorilor pentru pace și a unei serii de organizații obștești din Carinthia.

În cadrul „Săptămînii păcii", în diferite localități din Carinthia vor avea loc numeroase demonstrații antirăzboinice, mitinguri, mese rotunde pe teme ale păcii și dezarmării. Inițiatorii intenționează să identifice noi modalități de intensificare a acțiunilor populației landului în favoarea păcii, pentru încetarea cursei înarmărilor, pentru eliberarea Europei de pericolul unei catastrofe nucleare.

„Săptămîna păcii" constituie etapa finală a pregătirilor partizanilor păcii din Carinthia pentru manifestația generală în favoarea păcii și dezarmării, care va avea loc, la 22 octombrie, la Viena.

„Armele nucleare să fie scoase în afara legii !"

BRUXELLES 11 (Agerpres). — Partidul belgian Agalev, care reunește grupările ecologiste din Flandra, s-a pronunțat, la congresul său de la sfîrșitul săptămînii, împotriva staționării de noi rachete nucleare americane cu rază medie de acțiune în Belgia. „Aceste rachete nu trebuie în nici un caz să fie desfășurate în Belgia, nici acum, nici peste 18 luni" — se subliniază într-o rezoluție adoptată de congres.

Parlamentarii din partidul Agalev, precum și din partidul similar valon Ecolo, au anunțat, zilele trecute, la Bruxelles, că au introdus, împreună, în forul legislativ suprem al țării, moțiuni care cer interzicerea prin lege a staționării, transportării sau fabricării de arme nucleare, precum și organizarea unui referendum privind proiectata staționare a rachetelor „Cruise" în Belgia.

Apel la oprirea amplasării noilor rachete

BONN 11 (Agerpres). — Comitetul principal federal al Partidului ecologist din R. F. Germania a adresat un apel populației vest-germane, Partidului Social Democrat și Uniunii sindicatelor vest-germane (D.G.B.) de a spune un „Nu necondiționat" staționării noilor rachete nucleare americane cu rază medie de acțiune în R.F.G., precum și de a participa masiv la manifestările de toamnă ale mișcării pentru pace din perioada 15—22 octombrie, informează agenția D.P.A. După cum s-a anunțat la Bonn, comitetul a chemat „pe toți oamenii din R.F.G." să participe la acțiunile ce vor fi organizate la Nordenham și Bremerhaven — unde se află instalații militare — în cadrul săptămînii pentru pace.

Arsenalele nucleare — reduse și desființate !

BERNA 11 (Agerpres). — La un miting comun împotriva proiectatei amplasări a noilor rachete americane cu rază medie de acțiune pe teritoriul R.F. Germania, reprezentanți ai Partidului Social-Democrat din cantonul Zürich și ai organizației Partidului Social Democrat din R.F.G., din districtul învecinat Waldhut, au apreciat că trebuie depuse toate eforturile pentru împiedicarea realizării acestui plan.

Luînd cuvîntul la miting, deputatul elvețian social-democrat G. Braunschweig a subliniat că războiul nuclear nu cunoaște frontiere naționale, de aceea elvețienii trebuie să sprijine activ lupta opiniei publice progresiste din Europa împotriva amplasării rachetelor „Pershing-2" și „Cruise" pe teritoriul a cinci țări vest-europene. Totodată, el a subliniat că trebuie să se desfășoare o luptă pentru reducerea tuturor arsenalelor nucleare existente în întreaga Europă.

AGENȚIILE DE PRESĂ — *pe scurt*

CREAREA AGENȚIEI LATINO-AMERICANE PENTRU SERVICII SPECIALE DE INFORMARE (A.L.A.S.E.I.) — prima agenție de presă cu caracter regional din America Latină, organizată sub forma unui „pool" al agențiilor naționale latino-americane și caraibiene — s-a anunțat în capitala Mexicului. Documentul de constituire a fost semnat de Bolivia, Costa Rica, Cuba, Ecuador, Grenada, Haiti, Mexicul, Nicaragua, Panama, Republica Dominicană și Venezuela. Această acțiune, se arată la Ciudad de Mexico, se înscrie în eforturile statelor din regiune pentru realizarea unei noi ordini în domeniul informațiilor, iar A.L.A.S.E.I. își propune să prezinte în mod veridic realitatea latino-americană și caraibiană, prin sursele naționale.

O DECLARAȚIE A PREȘEDINTELUI S.W.A.P.O. Luînd cuvîntul în cadrul unei conferințe de presă, la Moscova, Sam Nujoma, președintele Organizației Poporului din Africa de Sud-Vest (S.W.A.P.O.), a criticat încercările unor cercuri de a condiționa în diverse feluri acordarea independenței Namibiei de probleme care nu țin de poporul namibian. Sam Nujoma a subliniat, totodată, că situația din Namibia capătă un caracter tot mai critic și exploziv, trupele de ocupație sud-africane intensificînd prigoana împotriva populației pașnice. Cu toate acestea, trupele Armatei populare de eliberare din Namibia acționează tot mai eficient nu numai în nordul, ci și în sudul țării — a precizat Sam Nujoma.

CONGRESUL MONDIAL AL FEDERAȚIEI INTERNAȚIONALE DE ASTRONAUTICĂ și-a început lucrările la Budapesta. Participă 600 de specialiști din 35 de țări, între care și România. În centrul dezbaterilor se află căile și mijloacele de dezvoltare a colaborării internaționale în acest domeniu.

GUVERNUL GREC A ADRESAT S.U.A. UN PROTEST în legătură cu violarea spațiului aerian grecesc de către avioane americane participante la manevrele N.A.T.O. din Marea Egee „Display Determination 83". Acest protest urmează unor demersuri diplomatice făcute de Grecia săptămîna trecută pentru violarea spațiului aerian național.

COMUNICATUL COMUN IUGOSLAVO-NICARAGUAN dat publicității la încheierea vizitei oficiale la Belgrad a lui Sergio Ramirez Mercado, membru al Juntei Guvernului de Reconstrucție Națională din Nicaragua, și a convorbirilor avute cu Mika Spiliak, președintele Prezidiului R.S.F. Iugoslavia, evidențiază îngrijorarea față de situația politică și economică din lume, de pericolul pe care-l prezintă amestecul străin în treburile interne ale altor state. În legătură cu situația de criză din America Centrală, părțile reafirmă necesitatea soluționării ei politice, cu participarea tuturor statelor implicate.

PREMIERA SPECTACOLULUI CU PIESA „GAIȚELE", de Alexandru Kirițescu a avut loc la Teatrul „Nepszinhaz" din Budapesta. Regia este semnată de Dan Alessandrescu, iar spectacolul va rămîne pe afișele teatrului budapestan pe tot parcursul stagiunii.

ALIANȚA DEMOCRATICĂ DIN CHILE, de opoziție, a anunțat în ajunul celei de-a VI-a „zile de protest național", că orice dialog cu guvernul este practic rupt, considerînd că acesta trebuie să dea garanțiile necesare în vederea revenirii la o viață politică constituțională și restabilirii instituțiilor democratice. Într-un comunicat dat publicității la Santiago de Chile se precizează că Alianța democratică „studiază un plan de rezistență pentru restabilirea democrației".

EVOLUȚIA SITUAȚIEI DIN SALVADOR. În departamentele salvadoriene San Miguel, Usulutan și San Vicente se desfășoară lupte puternice între detașamentele Frontului Farabundo Marti pentru Eliberare Națională (F.M.L.N.) și trupele salvadoriene — informează agenția I.P.S. Potrivit postului de radio „Venceremos", insurgenții și-au instituit controlul asupra localității El Transito, situată la circa 112 km la est de San Salvador. Aceeași sursă precizează că în ultimele două săptămîni, forțele insurgente au reușit să-și instituie controlul asupra a 15 localități. De asemenea, unitățile F.M.L.N. continuă să controleze importante sectoare ale șoselelor Panamericana și Litoral, traficul rutier spre estul țării fiind întrerupt.

REDACȚIA ȘI ADMINISTRAȚIA : Cod 71 341. București Piața Scînteii nr. 1. Tel. 17 60 10, 17 60 20. Abonamentele se fac la oficiile poștale și difuzorii din întreprinderi și instituții. În străinătate, abonamentele se fac prin ILEXIM — departamentul export-import presă. P. O. BOX 136—137 telex : 11 226. București, str. 13 Decembrie nr. 3. Tiparul : Combinatul Poligrafic CASA SCÎNTEII 40 360