PROLETARI DIN TOATE ŢĂRILE, UNIŢI-VĂ!

Scînteia

ORGAN AL COMITETULUI CENTRAL AL PARTIDULUI COMUNIST ROMÂN

Anul LIII Nr. 12 787 | Marţi 4 octombrie 1983 | 4 PAGINI — 50 BANI

ÎN AGRICULTURĂ

ÎN TOATE UNITĂŢILE, ÎN TOATE JUDEŢELE

Săptămîna aceasta – o săptămînă de maximă concentrare a forţelor pentru încheierea însămînţărilor şi recoltării!

- **Rezultatele din zilele de 1 şi 2 octombrie demonstrează că ritmul de lucru poate să fie şi trebuie mult intensificat.**
- **Grîul mai este de semănat pe 74 la sută din suprafaţa prevăzută, ceea ce impune accelerarea la maximum a vitezei zilnice de lucru, mai ales în judeţele întîrziate.**
- **Porumbul a mai rămas de strîns de pe 22 la sută din suprafaţa cultivată, soia — de pe 19 la sută, orezul — de pe 78 la sută.**
- **Scăderea accentuată a temperaturii face necesară mobilizarea de forţe sporite la strîngerea legumelor, fructelor şi strugurilor, spre a se evita orice pierderi de recoltă.**
- **Pretutindeni, produsele culese şi aflate în cîmp să fie grabnic transportate şi puse la adăpost, folosindu-se în acest scop autocamioanele repartizate şi toate atelajele din comune.**

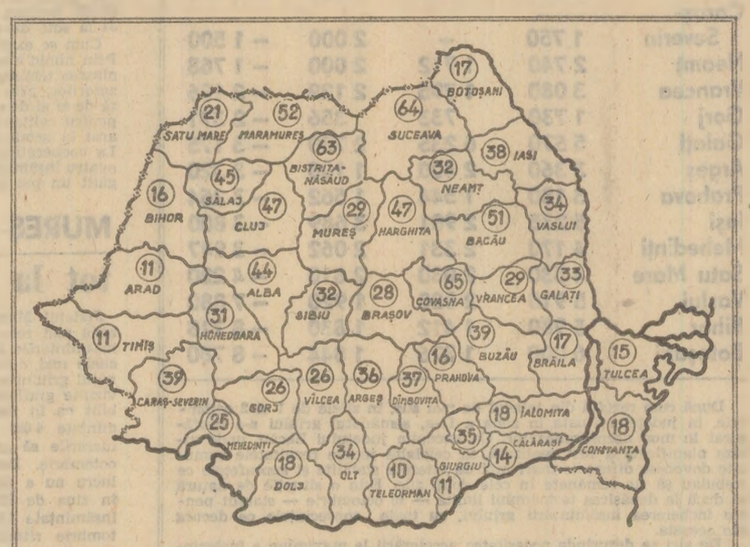

Stadiul însămînţării grîului, în procente pe judeţe, în seara zilei de 2 octombrie

OAMENI AI MUNCII DIN AGRICULTURĂ, LOCUITORI AI SATELOR!

Folosiţi din plin mijloacele mecanice, fiecare oră, fiecare zi, pentru a încheia însămînţările pînă la 10 octombrie!

Faceţi totul pentru a asigura strîngerea şi depozitarea grabnică a întregii recolte, livrarea integrală la fondul de stat a cantităţilor de produse prevăzute!

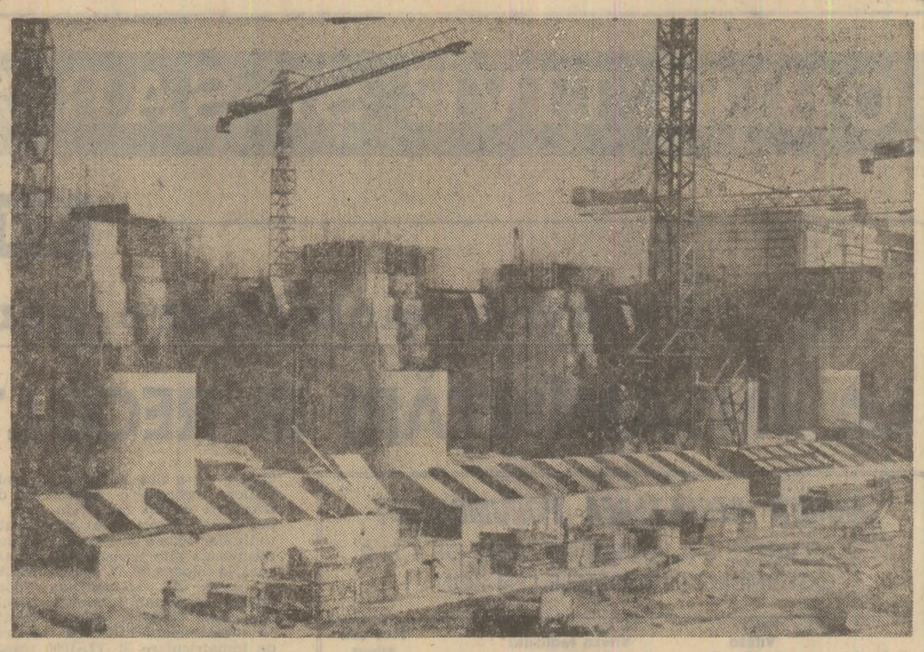

Imagine de pe Şantierul hidrocentralei Porţile de Fier II — Foto: C. Georgescu

Energii umane la temeliile unei noi cetăţi energetice

PRINTRE CONSTRUCTORII HIDROCENTRALEI PORŢILE DE FIER II

La Ostrovu Mare, acolo unde Dunărea ţine, de milenii, cu tandreţe, în palmă o fărîmă de uscat mustind de istorie, am poposit deunăzi, mai întîi printre localnici — marinari din tată-n fiu, dintre care abia azi unii se abat de la tradiţie şi se alătură puternicului detaşament de constructori veniţi aici din toate colţurile ţării, să construiască Porţile de Fier II; am poposit, cum spuneam, într-o casă de oameni gospodari, cu bunici tineri şi nepoţi la vîrsta abc-ului, să aflu povestea micului Ostrov Mare. Gazdele mele păstrează, ca pe o relicvă de preţ, un fel de cronică scrisă de mîna străbunicului, care a închis ochii acum 18 ani. Scrie moş Cola, pe numele lui întreg Nicolae Bildescu, înimosul cronicar, cîte s-au abătut peste această bucăţică de pămînt şi peste oamenii ei de-a lungul secolelor, şi mai scrie că abia în anii de după Eliberare insula a înflorit cu adevărat. Oamenii şi-au construit case noi, şcoală, dispensar; în 1959 comuna a fost cooperativizată; şi adaugă, cu o siguranţă de sine la care experienţa celor aproape 100 de ani îi îndreptăţea, că lucrurile s-au aşezat, că rosturile satului şi ale Dunării nu mai pot să se schimbe...

De-ar trăi moş Cola să vadă Porţile de Fier făcute de mîna omului, aici, la zeci de kilometri în aval de adevăratele Porţi de Fier! Unul din strănepoţii săi, cel care păstrează tezaurul de slove lăsat de bătrîn, lucrează în cadrul Şantierului naţional al tineretului... De fapt, continuă, în felul lui, cronica. Cronica nouă a Ostrovului Mare, care se concentrează în aceste cuvinte: Porţile de Fier II. Este numele celei de-a doua hidrocentrale româno-iugoslave de pe Dunăre, aflată acum în plină construcţie; o nouă floare a prieteniei, care creşte aici, pe pămîntul insulei, pregătindu-se să pulseze mari cantităţi de energie electrică în sistemul energetic naţional.

DIN ACTUALITATEA SOCIALISTĂ A ŢĂRII
● reportaje ● insemnări ●

— Hidrocentrala Porţile de Fier II, avea să ne spună tovarăşul Gheorghe Jiroveanu, directorul viitoarei uzine electrice — va cuprinde două centrale distincte, una română, alta iugoslavă, a cîte opt grupuri hidroenergetice de 27 MW fiecare; lor li se vor adăuga, într-o următoare etapă, cîte o centrală suplimentară a două grupuri. Primii kilowaţi vor porni de aici anul viitor... Este un obiectiv energetic de mare amploare, de mare importanţă, o continuare a tradiţiei Porţilor de Fier I ce se înscrie în programul comun româno-iugoslav de amenajare şi exploatare judicioasă a apelor Dunării potrivit înţelegerilor stabilite la cel mai înalt nivel.

Constructorii veniţi la Ostrovu Mare, mulţi dintre ei de la Porţile de Fier I sau de pe alte şantiere hidroenergetice ale ţării, au făcut, în ultimii doi ani, aproape de nerecunoscut mica insulă. În primul rînd, au transformat-o în... peninsulă, „ancorînd-o" pe ţărmul românesc al Dunării. Pe urmă au mişcat din loc munţi de pămînt, pentru a planta porţi de fier şi de beton armat în calea apei. Au schimbat cursul Dunării... Dintr-o insulă liniştită, cu cîteva sute de locuitori, Ostrovu Mare a devenit, astfel, un fel de stup, aproape neîncăpător pentru cei peste 10 000 de „continentali" ...debarcaţi aici. Maşinile şi utilajele de mare capacitate roiesc la tot pasul.

— Ne aflăm aici chiar sub albia Dunării. Sub... apă — îmi spune secretarul comitetului de partid, tovarăşul Mihai Taloescu, Dunărea Mare a fost deviată, iar ceea ce arată harta geografică acum, firul Dunării la Ostrovu Mare, este o realitate depăşită. Cînd vom stabili albia definitivă a Dunării, vom stabili şi trăsăturile definitive ale hărţii în acest loc. Pînă atunci însă mai avem ceva de lucru...

— Vedeţi ce frumoase sînt betoanele? A fost o vreme nemaipomenită pentru betoane în vara asta — remarcă maistrul Vasile Todirel. Zi şi noapte s-a putut lucra. Şi asta am şi făcut.

Aflasem de la tovarăşul Pavel Misaroş, directorul grupului de şantiere Porţile de Fier II, că ritmul zilnic al betonărilor a fost cu peste 40 la sută mai mare decît cel înregistrat la Porţile de Fier I. Că vara aceasta a permis turnarea unor volume record de beton.

— Dar nu numai vremea bună, îmi spusese directorul, este explicaţia. În prima iarnă petrecută aici a fost vreme aspră, pămîntul era înghetat, părea de beton... N-a aşteptat nimeni sosirea primăverii ca să înceapă lucrările.

— Produceam aburi ziua şi noaptea, să se dezgheţe pămîntul, îşi aminteşte Vasile Todirel. N-am pierdut timpul. Cît beton am turnat aici n-am turnat nicăieri!

Anica FLORESCU

(Continuare în pag. a II-a)

ÎN INDUSTRIE

ÎNCEPÎND DIN ACEST TRIMESTRU — HOTĂRÎTOR PENTRU REALIZAREA SARCINILOR ECONOMICE PE 1983

Generalizarea acordului global mobilizează puternic colectivele muncitoreşti

PENTRU ÎNDEPLINIREA INTEGRALĂ A PLANULUI LA PRODUCŢIA FIZICĂ

După cum se ştie, începînd cu data de 1 octombrie a.c., în întreaga economie s-a trecut la generalizarea organizării şi retribuirii muncii în acord global, potrivit prevederilor recentului decret al Consiliului de Stat. S-a creat astfel un cadru organizatoric şi de stimulare materială unitar, în care fiecare om al muncii, de la muncitor la director, poartă o răspundere clară pentru modul în care îşi realizează sarcinile, în aşa fel încît planul pe ansamblul întreprinderii să fie îndeplinit la toţi indicatorii cantitativi şi calitativi.

Continuăm ancheta ziarului în legătură cu modul în care s-a trecut în unităţile economice la generalizarea acordului global, urmărind acţiunile concrete iniţiate în aceste zile în întreprinderi pentru realizarea exemplară a planului pe acest an la producţia fizică şi export, în condiţii de înaltă calitate, pentru creşterea mai accentuată a productivităţii muncii, reducerea mai substanţială a cheltuielilor de producţie, pentru sporirea continuă a eficienţei întregii activităţi economice.

Hotărîrea unanimă a metalurgiştilor: zi de zi, muncă de calitate şi înaltă eficienţă

La Întreprinderea de ţevi „Republica" din Capitală

Întreprinderea de ţevi „Republica" din Capitală ocupă un loc deosebit de important în angrenajul mecanismului nostru industrial, produsele sale fiind intens solicitate de cele mai diverse sectoare ale economiei naţionale, de industriile constructoare de maşini, energetică, chimică, petrolieră, de şantierele de investiţii ş.a. În acelaşi timp, ca urmare a înaltului lor nivel tehnic şi calitativ, produsele fabricate aici sînt exportate în 33 de ţări, între care R. F. Germania, Japonia, U.R.S.S., Suedia, S.U.A. Ca atare, întreprinderii bucureştene îi revin an de an sarcini tot mai complexe, tot mai mobilizatoare. Este, deci, cu atît mai meritoriu faptul că prin rezultatele obţinute în producţie colectivul său de muncă a reuşit să se situeze permanent printre unităţile fruntaşe în întrecerea socialistă. Iar una din explicaţiile poziţiei fruntaşe a acestui colectiv constă în modul stăruitor în care s-a acţionat nici pentru aplicarea cît mai eficientă a acordului global, care la întreprinderea bucureşteană s-a introdus în urmă cu 10 ani, cuprinzînd, la data apariţiei recentului decret al Consiliului de Stat, aproape 70 la sută din personalul muncitor.

Dar să urmărim cum se acţionează în această unitate, unde s-a acumulat o bună experienţă în aplicarea acordului global, pentru îndeplinirea exemplară a planului pe ultimul trimestru al anului şi pe întregul an, acum, cînd în întreaga economie s-a trecut la generalizarea acestei forme superioare de organizare şi retribuire a muncii, potrivit noilor reglementări cuprinse în decretul Consiliului de Stat.

— Pe baza rezultatelor obţinute în opt luni din acest an — ne spune secretarul comitetului de partid al secţiei a II-a laminoare, **Mihalcea Taşcă — întreprinderea noastra se situează pe primul loc în întrecerea socialistă dintre unităţile din industria prelucrărilor metalurgice.** Realizările lunii septembrie sînt, de asemenea, foarte bune, planul fiind îndeplinit la toţi indicatorii. Avem deci motive serioase să fim mîndri de rezultatele obţinute în acest an în producţie, dar şi de faptul că munca noastră este apreciată întotdeauna la adevărata valoare. Colectivul nostru, ca dealtfel toţi oamenii muncii din industria metalurgică, beneficiază de majorarea retribuţiei din luna octombrie, ceea ce dovedeşte grija de care ne bucurăm noi, metalurgiştii, din partea conducerii partidului, a tovarăşului Nicolae Ceauşescu. Măsurile de creştere a retribuţiei, generalizarea acordului global îndeamnă colectivul nostru să muncească mai bine, mai spornic, astfel încît şi la sfîrşitul anului să ne situăm printre primii, printre colectivele fruntaşe în întrecerea socialistă.

La rîndul său, laminoristul **Dionisie Broască**, din aceeaşi secţie, ne declara:

— Din cuvîntările recente ale

Ilie ŞTEFAN
Dumitru TÎRCOB

(Continuare în pag. a II-a)

Să eliberăm Europa de armele nucleare, să transformăm continentul nostru într-o zonă a păcii şi înţelegerii între toate popoarele!

Legămînt de pace

Speranţa unui gînd să înconjoare
Planeta-aceasta albastră pînă cînd
Se-adevereşte pacea-ntre popoare
Şi verbul ei cu viaţa luminînd.

Nimic să nu stea pus la îndoială
Pentru conturul păcii necuprins
Cît adevărul nu e vorbă goală
Şi dragostea cu totul nu s-a stins.

Mereu noi punem soare în cuvinte
Avem Apelul patriei dovadă
Cu steagul păcii mergem înainte
Înmugurind prin lume să se vadă.

Al păcii legămînt simbol ne este
Printr-un partid, o ţară şi popor
Purtat în lume spre înalte creste
De cel ce ni-i chezaş în tricolor.

Pavel PEREŞ

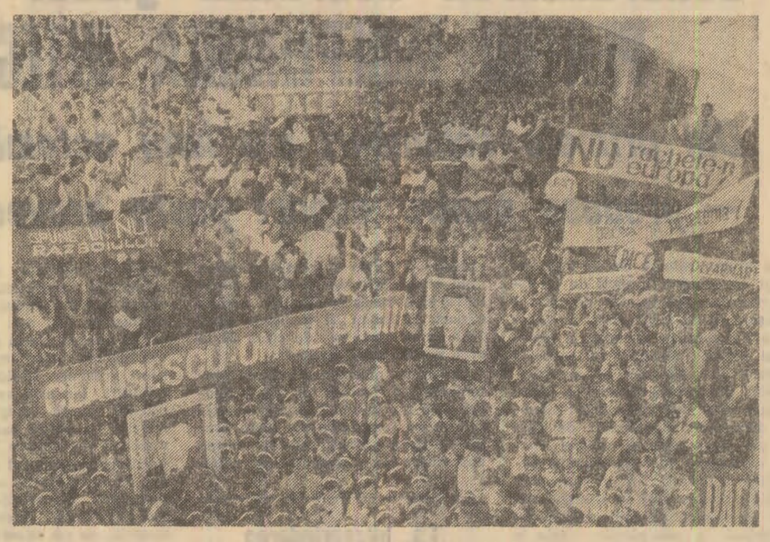

La mitingul de pace al elevilor liceelor „B. P. Hasdeu", „M. Eminescu" şi şcolilor generale nr. 1 şi nr. 5 din municipiul Buzău — Foto: Dorin Ivan

RELATĂRI DE LA MITINGURI ŞI ADUNĂRI ALE OAMENILOR MUNCII – ÎN PAGINA A III-A

O TRADIŢIONALĂ MANIFESTARE ECONOMICĂ

TÎRGUL INTERNAŢIONAL BUCUREŞTI – 1983

În aceste zile, Complexul expoziţional de la Piaţa Scînteii cunoaşte animaţia specifică pregătirilor marilor manifestări economice şi comerciale internaţionale găzduite tradiţional de capitala patriei noastre. În curînd aici îşi va deschide porţile Tîrgul internaţional Bucureşti, care constituie o nouă şi elocventă dovadă a voinţei României socialiste de a dezvolta cooperarea şi colaborarea economică reciproc avantajoasă cu toate statele lumii, în interesul cauzei păcii şi înţelegerii între popoare. Ediţia din acest an a tîrgului — a noua — se va desfăşura între 6 şi 13 octombrie, la această prestigioasă manifestare anunţîndu-şi participarea sute de firme de peste hotare, cît şi numeroşi expozanţi din ţara noastră. Reporterul a reţinut în toiul acestor pregătiri cîteva informaţii în avanpremieră legate de desfăşurarea tîrgului din acest an. Ele ne sînt furnizate de tovarăşul **Nicolae Suciu**, directorul Întreprinderii de tîrguri şi expoziţii.

— Tîrgul internaţional Bucureşti

● T.I.B. '83 se va desfăşura între 6 şi 13 octombrie ● Noua ediţie a tîrgului reuneşte expozanţi din peste 30 de ţări

se înscrie şi la această nouă ediţie ca una din principalele manifestări economice internaţionale organizate pe continentul european, reunind şi de această dată în capitala României un mare număr de participanţi, precizează interlocutorul. Ţara noastră este, firesc, principalul expozant, la **T.I.B. '83 fiind prezente un număr de peste 600 de întreprinderi de comerţ exterior, centrale industriale, unităţi producătoare, institute de cercetare şi inginerie tehnologică.** Standurile acestora oferă o imagine cuprinzătoare a progreselor înregistrate de economia românească, a potenţialului mereu crescînd al ţării noastre de a participa la circuitul mondial de valori materiale. Organizatorii au luat din timp toate măsurile ca participanţii români şi străini să dispună de condiţii din cele mai bune de expunere, iar publicul vizitator va beneficia în permanenţă de facilităţi de informare şi documentare, demonstraţiile practice, filmele, formele moderne şi atrăgătoare de

Dan CONSTANTIN

(Continuare în pag. a III-a)

OBIECTIVE ȘI SARCINI ACTUALE ÎN ECONOMIE

ÎN AGRICULTURĂ

Printr-o mobilizare generală a tuturor forțelor de la sate

LA ÎNSĂMÎNȚĂRI ȘI RECOLTARE — VITEZE ZILNICE MULT SPORITE!

GRĂBIȚI RECOLTAREA PORUMBULUI!

CU CE VITEZE S-A LUCRAT ÎN ZILELE DE 1 ȘI 2 OCTOMBRIE ÎN JUDEȚELE DIN ZONA I

Județul	Viteza planificată – în ha –	Viteza realizată – în hectare – 1 oct.	2 oct.	Plus sau minus cumulat – în ha –
Ialomița	1 750	2 710	1 760	+970
Brăila	1 750	1 925	2 454	+879
Timiș	3 000	3 090	3 121	+211
Tulcea	1 300	1 318	1 349	+ 67
Buzău	1 750	1 810	1 755	+ 65
Dolj	2 000	1 769	2 130	– 101
Constanța	3 800	3 902	3 494	– 204
Giurgiu	2 000	2 220	1 455	– 325
Teleorman	2 500	2 610	1 610	– 780
Călărași	2 000	1 758	1 442	– 800
Arad	1 850	1 915	695	–1 090

Ce concluzii se desprind din tabelul de mai sus, referitor la modul în care s-a lucrat în zilele de 1 și 2 octombrie, în județele din zona I, la recoltarea porumbului? În primul rînd, este de remarcat faptul că în cinci județe ritmurile stabilite au fost depășite. Aceasta dă garanția că în aceste județe culesul porumbului se va încheia înainte de termenul prevăzut — 10 octombrie. Dealtfel, printr-o puternică mobilizare a forțelor umane și folosirea judicioasă a mijloacelor mecanice, această lucrare s-a încheiat în județul Olt și în sectorul agricol Ilfov (situate în aceeași zonă, dar care nu au mai fost trecute în tabel) cu mult înainte de termenul stabilit. În al doilea rînd, reiese că în șase județe vitezele zilnice planificate nu au fost atinse, diferențele cele mai mari între suprafețele ce trebuiau culese și cele efectiv recoltate înregistrîndu-se în județele Arad, Călărași și Teleorman.

Timpul poate deveni neprielnic de la o zi la alta și, tocmai de aceea, este imperios necesar să se urgenteze recoltarea, astfel încît întreaga producție să fie strînsă și pusă la adăpost într-un timp cît mai scurt și fără pierderi.

TULCEA: Culesul porumbului — după grafic, dar transportul din cîmp este anevoios

În zilele de 1 și 2 octombrie, pe ogoarele județului Tulcea s-a muncit intens la strîngerea recoltei. Aproape 35 000 de oameni au lucrat zilnic la recoltarea porumbului, sfeclei de zahăr, soiei, cartofilor, legumelor și strugurilor, la transportul producției. La porumb, de exemplu, în cele două zile recolta a fost culeasă de pe 2 667 hectare și au fost transportate aproape 14 000 tone, din care 8 000 tone s-au livrat la fondul de stat.

Cu toate acestea, în cîmp există aproape 90 000 tone de porumb culeș, dar netransportat. Cele mai mari cantități — peste 50 000 de tone — se află pe terenurile întreprinderilor agricole de stat. Conducerile multora din aceste unități invocă lipsa capacității de transport. Într-adevăr, din mijloacele de transport repartizate de I.T.A. Tulcea, totalizînd 2 750 tone capacitate, au fost asigurate doar 1 724 tone. De asemenea, I.T.S.A.I.A. Tulcea nu a pus la dispoziția unităților agricole o capacitate de transport de 131 tone. În plus, o parte din camioanele repartizate unităților există doar pe hîrtie sau efectuează alte transporturi. Bunăoară, la coloana nr. 11 a I.T.S.A.I.A. din cele 19 autocamioane doar nouă transportau produse agricole din cîmp. Unde se aflau celelalte 10 autocamioane? Cel cu numărul de înmatriculare 31 TL-1900 transporta ambalaje la popasul turistic din comuna Murighiol; trei se aflau în reparații la autobaza din Tulcea; alte două, cu o capacitate de 13 tone fiecare, nu făceau altceva decît să „vînture" porumbul de la o bază la alta, în loc să transporte recolta din cîmp. Nu am putut afla unde există alte patru autocamioane de la coloana respectivă. Nici șeful coloanei, Gheorghe Iftode, nu știa unde sînt.

În mai multe unități, transportul porumbului întîrzie și din cauză că autocamioanele sosesc în cîmp, la încărcat, în jurul orei 10. Este cazul întreprinderii agricole de stat Sarinasuf, unde prima cursă la baza de recepție s-a efectuat de cele șase autocamioane abia la 11,45. Din această cauză, pînă la căderea serii, mijloacele auto din unitatea respectivă au făcut doar două drumuri la o distanță de 10 km. Dacă la bazele de recepție s-au creat condiții pentru descărcarea operativă a autocamioanelor — amenajarea unui număr sporit de platforme, de planuri înclinate pentru bascularea camioanelor — nu în toate unitățile au fost mobilizați oamenii necesari în cîmp, la încărcarea autocamioanelor. Ne referim, bunăoară, la cooperativa agricolă Murighiol, unde în cîmp, la încărcat, se aflau doar cinci cooperatori.

Pentru înlăturarea deficiențelor care îngreunează transportul și livrarea producției de porumb în bazele de recepție, comandamentul județean pentru agricultură a stabilit noi măsuri. În toate unitățile agricole s-au organizat echipe pentru încărcarea și descărcarea mijloacelor de transport, care să asigure executarea acestor operații în cel mult 30 de minute. A fost mărit, de asemenea, numărul bazelor volante cu încă nouă, reducîndu-se astfel distanța de transport. Totodată, comandamentul județean a dispus creșterea parcului de mijloace auto repartizate la transportul producției agricole. Este vorba de capacități de transport suplimentare dirijate de la unitățile economice, care însumează 950 tone. Zilnic este analizat modul în care se desfășoară transportul producției agricole și se stabilesc măsuri operative pentru asigurarea ritmului planificat.

Neculai AMIHULESEI
corespondentul „Scînteii"

MĂRIȚI RITMUL LA SEMĂNATUL GRÎULUI!

CU CE VITEZE S-A LUCRAT ÎN ZILELE DE 1 ȘI 2 OCTOMBRIE ÎN JUDEȚELE DIN ZONA A II-A

Județul	Viteza planificată – în ha –	Viteza realizată – în hectare – 1 oct.	2 oct.	Plus sau minus cumulat – în ha –
Bacău	3 350	3 350	3 350	–
Dîmbovița	3 250	2 885	2 905	– 710
Vîlcea	1 300	891	330	– 1 379
Caraș-Severin	1 750	–	2 000	– 1 500
Neamț	2 740	1 712	2 000	– 1 768
Vrancea	3 080	1 795	2 129	– 2 136
Gorj	1 730	733	356	– 2 371
Galați	5 570	6 235	2 730	– 3 175
Argeș	3 360	2 400	1 100	– 3 320
Prahova	3 180	1 544	1 562	– 3 254
Iași	5 235	2 981	3 689	– 3 800
Mehedinți	4 170	2 331	2 062	– 3 947
Satu Mare	4 530	2 030	2 810	– 4 220
Vaslui	5 910	2 020	1 920	– 7 880
Bihor	5 980	1 412	1 830	– 8 718
Botoșani	6 000	1 376	1 844	– 8 780

După cum rezultă din tabelul de mai sus, în zilele de 1 și 2 octombrie, în județele situate în zona a II-a, semănatul grîului s-a desfășurat în mod necorespunzător. Cu excepția județului Bacău, unde viteza planificată a fost realizată, în celelalte județe rezultatele cumulate dovedesc diferențe mari față de vitezele stabilite și suprafețele ce trebuiau să fie semănate în cele două zile. Este o situație de natură să ducă la depășirea termenului limită — 10 octombrie — stabilit pentru încheierea însămînțării grîului, cu toate consecințele ce decurg din aceasta.

De aici se desprinde necesitatea accelerării la maximum a însămînțării grîului. În aceste condiții, comitetele județene de partid, organele agricole județene, consiliile agroindustriale și conducerile unităților agricole din aceste județe au datoria să întreprindă măsuri mult mai energice, care să asigure nu numai realizarea vitezelor zilnice stabilite, ci și depășirea acestora, astfel încît rămînerile în urmă, cumulate în cele două zile, să fie recuperate pînă la termenul prevăzut pentru încheierea însămînțării grîului. Esențial este să se lucreze pe un front larg la arat și la pregătirea terenului, lucrări la care trebuie să fie concentrate toate tractoarele disponibile, iar munca mecanizatorilor să fie organizată în două schimburi și în schimburi prelungite.

OLT: Răspundere pentru calitatea lucrărilor

„Ritm și calitate" — iată deviza sub care se acționează acum în județul Olt la semănatul grîului. „Ne aflăm în vîrf de campanie a însămînțărilor — ne spune tovarășul ing. Pantelie Grămescu, director cu producția vegetală la direcția județeană a agriculturii. Dar ne găsim și în plină epocă optimă. Tocmai de aceea urmărim ca în toate unitățile agricole să se realizeze viteza de lucru stabilită. Așa cum ne-am angajat, vrem să executăm însămînțarea grîului în cel mult 10 zile".

Rezultatele de pînă acum confirmă cele spuse de directorul direcției agricole. Dacă în ziua de 28 septembrie s-au însămînțat doar 4 950 hectare, în ziua de 30 septembrie viteza de lucru a crescut la 5 200 hectare, iar la 1 octombrie s-au realizat 7 150 hectare. În ziua de 2 octombrie a plouat, încît nu s-a putut însămînța. Ieri lucrările au fost reluate. Pînă acum, în județul Olt grîul a fost însămînțat pe 35 820 hectare, ceea ce reprezintă 34 la sută din suprafața planificată.

Cum se explică aceste rezultate? Prin nimic altceva decît prin organizarea temeinică a muncii mecanizatorilor, prin răspunderea dovedită de ei și de specialiștii din unități pentru calitatea lucrărilor — de la arat la semănat. Să exemplificăm. La cooperativa agricolă Piatra Olt, pentru însămînțarea grîului s-a pregătit un pat germinativ bun. „Am manifestat grijă ca la arat să nu se scoată bulgări, apoi am întreținut ogoarele și le-am pregătit pentru semănat — ne-a spus Angela Mincă, inginerul-șef al cooperativei agricole. Lucrăm cu 7 semănători, iar la pregătirea terenului — cu 8 discuri. Avem zilnic front de lucru în avans de 400—450 hectare". Așadar, răspundere sporită pentru efectuarea unor lucrări de cea mai bună calitate.

La cooperativa agricolă Caracal — aceeași preocupare pentru ca grîul să fie însămînțat la timp și în condiții de calitate. „În patru zile am semănat 350 hectare — ne spune inginera Georgeta Popescu. Trebuie însă să rețineți că în ultimele două zile am atins viteza zilnică programată de 105 hectare. Menținînd acest ritm, sîntem siguri că vom încheia semănatul grîului în ziua de 8 octombrie".

Aceste două exemple ar putea fi întregite cu aspecte semnificative și de la Curtișoara, Valea Mare, Dobrosloveni, Scornicești, Mărunței, Movileni.

Iancu VOICU
corespondentul „Scînteii"

MUREȘ: De ce nu se lucrează peste tot la nivelul posibilităților reale?

Județul Mureș este situat într-o zonă mai rece, ceea ce impune ca însămînțările de toamnă să se încheie mai devreme. Întrucît semănatul grîului a întîrziat, au fost revizuite graficele de lucru. S-a stabilit ca în fiecare zi să fie însămînțate 4 020 hectare, astfel încît lucrările să se încheie pînă la 10 octombrie. Dar această viteză de lucru nu a fost încă atinsă. Dacă în ziua de 30 septembrie au fost însămînțate 2 020 hectare, la 1 octombrie ritmul a scăzut la 1 312 hectare, iar în cursul zilei de 2 octombrie suprafața însămînțată a însumat 2 314 hectare. Ca atare, pînă acum sămînța de grîu a fost încorporată în sol pe numai 16 146 hectare — adică 29 la sută din suprafața prevăzută. Ce se întreprinde pentru realizarea ritmului zilnic prevăzut la semănat?

La indicația comandamentului agricol județean au fost luate măsuri ca mecanizatorii să lucreze în formații mari, sub directa îndrumare a specialiștilor. Întrucît cea mai mare parte a suprafețelor destinate grîului sînt ocupate de culturile tîrzii, la recoltarea acestora au fost mobilizați mii de locuitori ai satelor, studenți și elevi, navetiști. În unitățile agricole din consiliul agroindustrial Band, unde suprafața cultivată cu grîu va ocupa 3 600 hectare, numai în zilele de 1 și 2 octombrie au fost pregătite 980 hectare, iar pe alte 750 hectare mecanizatorii au introdus sămînța în sol. Concomitent, peste 1 200 de sateni din Band, Căpuș, Mădăraș și Iclănzel lucrau la eliberarea terenului de coceni.

De bună seamă, ritmul la semănat ar putea crește mult dacă în toate consiliile agroindustriale din județ ar fi folosite din plin utilajele existente. Bunăoară, organizarea defectuoasă a muncii și neluarea de măsuri ca mecanizatorii să lucreze peste tot în două schimburi sau în schimburi prelungite au făcut ca în unitățile din consiliul agroindustrial Fărăgău să se însămînțeze doar 294 hectare din 2 947 planificate. În ritm lent se lucrează și în unitățile din consiliul agroindustrial Miercurea Nirajului, unde au fost însămînțate numai 298 hectare cu grîu, din cele 3 500 hectare prevăzute.

Gheorghe GIURGIU
corespondentul „Scînteii"

ÎN INDUSTRIE

Generalizarea acordului global mobilizează puternic colectivele muncitorești PENTRU ÎNDEPLINIREA INTEGRALĂ A PLANULUI LA PRODUCȚIA FIZICĂ

Din primele schimburi ale lunii octombrie — produse pentru export peste prevederi

Se cuvine relevat de la bun început că oamenii muncii de la întreprinderea „Integrata" de în din Botoșani și-au desfășurat în acest an activitatea pe principiile acordului global; desigur, cu excepția cadrelor de conducere și a personalului din compartimentele funcționale. Mai mult decît atît: apariția decretului Consiliului de Stat privind generalizarea acestei forme superioare de organizare și retribuire a muncii în întreaga economie a fost urmată în această unitate economică de aplicarea experimentală a prevederilor sale în ultima perioadă a lunii septembrie.

Ing. **Mircea Ceaprazi**, directorul întreprinderii, ne spunea că a fost necesar un amplu volum de muncă, aproape dublu, mai cu seamă din partea compartimentelor funcționale. Între altele, am notat că s-a lucrat pe două sisteme de fișe de evidență pentru o bună parte din întregul personal muncitor. dar concluziile reieșite au avut un rol hotărîtor pentru adoptarea măsurilor tehnico-organizatorice concrete necesare generalizării muncii în acord global, între care amintim: omogenizarea tuturor schimburilor și formațiilor de lucru prin redistribuirea unor ingineri, maiștri și muncitori; întărirea răspunderii secțiilor și atelierelor față de propriile bugete de venituri și cheltuieli; revizuirea și îmbunătățirea unor tehnologii; asigurarea unei aprovizionări corespunzătoare fabricării sortimentelor planificate pe luna octombrie etc. „Ne-am convins astfel — sublinia directorul întreprinderii — că acordul global reprezintă nu numai o formă superioară de retribuire, ci și o modalitate ce impune o organizare întru totul științifică a întregului proces de producție. Este un element pozitiv foarte important mai ales pentru noi, care avem drept obiectiv prioritar absolut **asigurarea unei ritmicități riguroase în fabricarea și livrarea producției pentru export.** Estimăm să încheiem anul 1983 cu o depășire de circa 20 la sută a planului la export".

Acțiunile întreprinse în luna septembrie s-au soldat cu efecte deosebit de favorabile în viața colectivului: **au fost asigurate toate premisele generalizării acestei forme superioare de organizare și retribuire a muncii, inclusiv încheierea contractelor de acord global în ultimele cinci zile ale lunii trecute, astfel încît, din prima zi a acestui trimestru, întregul personal muncitor acționa în deplină cunoștință de cauză.**

La Întreprinderea „Integrata" de în din Botoșani

Intrăm, sîmbătă 1 octombrie, la ora 6 dimineața, în secția filatură. Inginera **Maria Macaleț**, coordonator de schimb, ne spune că, în afară de cei aflați în concediu de odihnă, întreg personalul secției este prezent la lucru. Trecem împreună pe la fiecare mașină de pieptănat, apoi la cele de filat; pretutindeni locurile de muncă sînt aprovizionate cu cantitățile de materii prime necesare. Discutăm cu muncitoarea **Doina Belenchi**: „Cunosc în amănunt tot ce am de făcut în schimbul din ziua de astăzi. Pe noi, muncitoarele de la mașinile de pieptănat, principala preocupare la care ne obligă acordul global este **calitatea produselor.** Nu mai putem admite nici o abatere de la normele tehnice, întrucît orice impurilate poate spori grosimea firelor, ducînd la rebuturi. Iar asta are repercusiuni directe asupra retribuției întregii secții". La cîțiva pași îl găsim pe maistrul de schimb **Mircea Hriban** verificînd amestecul de materii prime ce intra într-o altă mașină de pieptănat. Ne explică: „La acest loc de muncă avem un grup de muncitoare cu experiență profesională mai redusă. Mi-am propus să le ajut pînă cînd mă voi convinge că respectă întru totul componența amestecului".

O jumătate de oră mai tîrziu, în secția țesătorie. Ing. **Eufrosina Popa**, șeful secției, împreună cu un grup de muncitoare recepționau bobinele primite de la filatură. „Nu trebuie să admitem nici un metru de fir care să nu corespundă parametrilor calitativi" — spune inginera. Între timp sosește și **Vasile Tudor**, magazinerul de serviciu la magazia de materii prime. „Am venit să aflu dacă în secție nu mai au nevoie de vreun material. Începînd de la 1 octombrie, și noi, cei de la magaziile întreprinderii, lucrăm în acord global. Deci sînt nemijlocit interesat ca aprovizionarea procesului de producție să se desfășoare neîntrerupt".

Bilanțul primelor două zile de muncă ale acestei luni: producția fizică realizată a fost cu 4,1 la sută mai mare decît în ultimele două zile ale lunii precedente, iar la producția destinată exportului s-au fabricat în plus 19 000 mp țesături.

Silvestri AILENEI
corespondentul „Scînteii"

Hotărîrea unanimă a metalurgiștilor: zi de zi, muncă de calitate și înaltă eficiență

(Urmare din pag. I)

secretarului general al partidului, din discuțiile purtate în aceste zile în organizațiile de partid, sindicat și U.T.C., pe marginea recentelor decrete, am înțeles cu toții efortul pe care îl face societatea noastră pentru majorarea retribuției personalului muncitor. Știm bine că aceste măsuri au fost luate în condițiile grele ale crizei economice pe plan internațional, cînd în multe țări se reduce nivelul de viață, scad veniturile oamenilor muncii, crește șomajul. Aceasta demonstrează, firește, forța economiei noastre, forță ce își are izvorul în politica științifică a partidului, în munca mereu mai eficientă a întregului popor. Tocmai pornind de la înțelegerea clară a acestor adevăruri, a necesității aplicării ferme, în spiritul și litera noilor reglementări, a acordului global, fiecare dintre noi s-a angajat să răspundă recentelor măsuri privind majorarea retribuției prin noi fapte de muncă. Sîntem decși ca, prin sporirea producției și productivității muncii, prin creșterea eficienței muncii noastre, să ne aducem o contribuție cît mai mare la asigurarea fondurilor necesare desfășurării acestor importante acțiuni pentru ridicarea nivelului de viață.

„Să asigurăm fondurile necesare înfăptuirii măsurilor privind majorarea retribuțiilor!" — iată, într-adevăr, un obiectiv primordial al întregii activități prezente și viitoare, iată o cerință majoră care la întreprinderea bucureșteană a găsit un puternic ecou în conștiința oamenilor, un răspuns concret — faptele lor de muncă din acest an și din aceste zile. Pentru că, așa cum aveam să constatăm în timpul documentării noastre, pentru înfăptuirea acestui obiectiv aici, la „Republica", ca urmare a măsurilor luate în aceste zile pentru generalizarea acordului global, în fiecare secție de fabricație s-au cristalizat de-acum strategii clare de acțiune, ale căror elemente comune se impun ca adevărate cuvinte de ordine: să sporim și să diversificăm continuu producția de țevi; înaltă exigență față de calitatea produselor și a muncii fiecăruia; ofensivă hotărîtă împotriva risipei și a consumurilor exagerate; acțiuni energice pentru creșterea mai accentuată a productivității muncii, încredere deplină în forțele proprii, în capacitatea creatoare a colectivului.

Iar ca un corolar al unor asemenea înalte exigențe muncitorești a reverberat o nouă stare de spirit, muncitorii, specialiștii întreprinderii căutînd, în cadrul dezbaterilor pe marginea recentelor decrete, la locurile lor de muncă să identifice căi și soluții cît mai eficiente pentru îndeplinirea exemplară a planului.

— Desigur — ne relatează laminoristul **Stelică Ioniță**, din secția I laminoare — sarcinile care au mai rămas de înfăptuit pînă la sfîrșitul anului sînt deosebit de complexe. Dar ne-am convins din propria experiență că atunci cînd fiecare pune serios umărul, cînd acționăm bine organizat și cu înaltă răspundere, în spiritul exigențelor impuse de generalizarea lucrului în acord global, putem înfăptui exemplar chiar și prevederile cele mai mobilizatoare. Iată în acest sens un argument: **întregul spor de producție obținut în acest an a fost realizat pe seama creșterii productivității muncii.**

Într-adevăr, această performanță este poate cel mai semnificativ fapt care exprimă sintetic hărnicia, capacitatea oamenilor muncii din întreprinderea bucureșteană de a găsi soluții operative, eficiente celor mai complexe probleme ale producției. **Prin creșterea productivității muncii, în cele 9 luni care au trecut din acest an a fost realizată o producție-marfă suplimentară în valoare de 43 milioane lei.** Un rezultat concludent al acțiunilor sistematice întreprinse pentru organizarea superioară a producției și a muncii, dar înainte de toate al preocupărilor stăruitoare pentru perfecționarea continuă a pregătirii profesionale a personalului muncitor. Numai în acest an au urmat cursurile de ridicare a pregătirii profesionale 4 700 muncitori și aproape 380 specialiști cu studii superioare și medii, iar această acțiune este în plină desfășurare.

În același timp, se poate spune că anul 1983 marchează un salt important în extinderea mecanizării și automatizării producției. Practic, în întreprindere nu există secție sau atelier în care să nu poată fi notate acțiuni cu efecte certe în privința mecanizării operațiilor cu volum mare de muncă fizică, dotării cu dispozitive și scule de înaltă precizie și randament, realizate prin autodotare, prin forțe proprii. De fapt, tocmai prin folosirea mai bună a forței de muncă, mecanizarea proceselor de fabricație și organizarea superioară a acestora, **colectivul întreprinderii s-a angajat să depășească în acest an nivelul planificat al productivității cu 15 la sută.** Iar rezultatele de pînă acum — în 8 luni prevederile de plan la acest important indicator au fost depășite cu 11,4 la sută — atestă că acest angajament este pe deplin realizabil.

Reducerea mai accentuată a consumurilor materiale și energetice, creșterea susținută a eficienței economice constituie, cu certitudine, unul din obiectivele cărora oamenii muncii de la întreprinderea „Republica" îi subordonează în cel mai înalt grad capacitatea creatoare, inițiativa și spiritul lor novator.

Economiile realizate de colectivul întreprinderii prin **reducerea cheltuielilor materiale planificate la 1 000 lei producție marfă** însumează, după 8 luni, **peste 6,3 milioane lei.**

Desigur, despre preocupările colectivului de oameni ai muncii de la întreprinderea „Republica" privind creșterea producției și eficienței economice se pot spune încă multe lucruri bune. Faptul că în opt luni din acest an **beneficiile planificate au fost depășite cu 54 milioane lei** constituie în acest sens un argument convingător. Cu toate acestea, nu se poate afirma că aici rezervele interne de sporire a producției fizice, a exportului, de creștere a productivității muncii, de reducere a cheltuielilor materiale de producție au fost epuizate. Aceasta este, dealtfel, convingerea întregului colectiv al uzinei, care, în prezent, acționează stăruitor pentru fructificarea cît mai deplină a tuturor rezervelor de sporire a producției și eficienței economice.

Energii umane

(Urmare din pag. I)

Lor, constructorilor, aceste lucruri li se par obișnuite, firești. Să dezgheți pămîntul unei insule pentru a cîștiga timp și front de lucru. Să tai Dunărea dintr-un loc știut de ea de milenii și să o așezi unde-ți convine ție, ca pe un obiect oarecare!

— Munca noastră, a celor din construcții, tocmai prin asta se deosebește de oricare alta, remarcă inginerul Petre Cernea, șeful șantierului baraj-ecluze. Vedeți, constructorul este în permanentă luptă cu natura. Chiar și în această vară, cu vreme bună în construcții, 24 de ore din 24, nu a fost deloc ușor. A fost arșiță, și dacă ritmurile au fost intense, oamenii care au făcut față acestor solicitări au trecut un adevărat examen. Aici am trăit, cu doi ani în urmă, cel mai dramatic moment din viață. Atunci am simțit că sîntem, de fapt, încleștați într-o luptă corp la corp cu natura... A fost o viitură pe Dunăre, mult peste debitele asigurate. Am supraînălțat digurile, fiecare avea de apărat un sector. Nu știu să fi dormit cineva mai mult de patru ore pe noapte timp de două săptămîni. Am fost toți ca o singură ființă: constructori, localnici, grăniceri... Și am învins.

— De fapt, la Porțile de Fier II nu se construiește numai o simplă hidrocentrală și atît, avea să ne spună șeful de brigadă Ion Trașcă. Aici crește o generație de constructori care va duce mai departe tradiția inaugurată de noi, cei cu școala Bicazului în suflet. Aici, să știți, este foarte mult tineret — ne spune. Nu numai pe Șantierul național al tineretului, ci și în toate punctele de lucru. Eu am venit singur pe acest șantier. Brigada mi-am format-o aici, numai din tineri. Generația de mîine trebuie să învețe tot ce știm. Dar dacă vrem să și îndrăgească meseria, șantierul, cu greutățile și bucuriile lui, să dea dovadă în orice împrejurare de spirit revoluționar, asta depinde de noi, de muncitorii călîți la școala muncii.

— Ce satisfacții vă dă șantierul? — l-am întrebat pe maistrul dulgher Nicolae Ciortan.

— Faptul că rămîne în urma noastră o mare hidrocentrală. Și gîndul că am contribuit, după puterile noastre, la efortul întregii țări de a-și asigura independența energetică. Și că am format buni muncitori, buni comuniști. Și mai e ceva. În urma noastră rămîne o așezare omenească în care vom reveni, fără îndoială, cu drag. Colonia definitivă așa a și fost concepută: ca o așezare urbană. Cu școală, cu dispensar, cu blocuri.

Acum ai ce vedea în Ostrovu Mare. Pentru că nimănui nu i se potrivește mai bine decît constructorului vorba veche „omul sfințește locul". Aici, unde Dunărea va da un nou obol de lumină, de energie, cronica nouă consemnează, zilnic, autentice fapte de eroism. De epopee. Iar teatrul lor de desfășurare este micul Ostrov Mare, purtat de Dunăre în palmă, cu tandrețe. Locul în care, cu 18 ani în urmă, cronica spunea că n-o să se mai întîmple nimic...

VIBRANT ECOU AL MOBILIZATOARELOR CHEMĂRI ALE TOVARĂȘULUI NICOLAE CEAUȘESCU, AL APELULUI FRONTULUI DEMOCRAȚIEI ȘI UNITĂȚII SOCIALISTE

Să eliberăm Europa de armele nucleare, să transformăm continentul nostru într-o zonă a păcii și înțelegerii între toate popoarele!

ÎN ÎNTREAGA ȚARĂ, ÎN ADUNĂRI ȘI MITINGURI, OAMENII MUNCII DAU GLAS VOINȚEI LOR FERME DE DEZARMARE ȘI PACE

Ieri, la adunarea oamenilor muncii de la Întreprinderea mecanică pentru utilaj chimic din Capitală — Foto: S. Cristian

Cu înaltă răspundere, pentru oprirea politicii de forță și încordare!

Pentru muncitorii, tehnicienii și inginerii de la **ÎNTREPRINDEREA „ELECTROTEHNICA" DIN BUCUREȘTI**, ziua de ieri a consemnat, pe lîngă semnificative fapte de muncă, un moment deosebit. Într-un vibrant miting ei și-au unit glasul cu al întregului nostru popor, exprimîndu-și aderiunea deplină la mobilizatorul Apel pentru dezarmare și pace al F.D.U.S., document izvorît din strălucitele inițiative și înflăcăratele chemări ale secretarului general al P.C.R., tovarășul Nicolae Ceaușescu, consacrate opririi amplasării noilor rachete în Europa, pentru retragerea și distrugerea celor existente, curmarea politicii de forță și încordare, instaurarea unui climat de pace, securitate și colaborare, pe continent și în întreaga lume.

Din sute de piepturi, minute în șir, participanții au scandat: „Ceaușescu — Pace!", „Ceaușescu — P.C.R.!", „Vom munci și vom lupta, pacea o vom apăra!", „Dezarmare — pace!", „Nu rachete în Europa!".

Din adîncul inimii, subinginerul Vladimir Ciciu și inginera Carmen Bușiuc au adus un înalt omagiu activității neobosite pe care tovarășul Nicolae Ceaușescu o desfășoară cu tenacitate și înțelepciune pentru promovarea cauzei păcii și înlăturarea primejdiei nucleare. „În numele celor 1 300 tineri din întreprindere — a spus lăcătușul Petre Vărzaru, secretar adjunct al comitetului U.T.C. — ne adresăm oamenilor cinstiți de pretutindeni, tineretului lumii să facem tot ce depinde de noi pentru apărarea dreptului vital al ființei umane, dreptul la viață, la pace, să acționăm strîns uniți pentru a determina factorii politici să ajungă la înțelegeri, așa cum așteaptă popoarele, pentru a împiedica izbucnirea unui război distrugător".

„Ca femeie și mamă a trei copii — arăta, la rîndul său, muncitoarea Eugenia Motoc — ne manifestăm speranța că realismul și luciditatea vor învinge în cele din urmă pentru a scoate umanitatea de sub amenințarea cosmarului atomic și a făuri în prietenie și conlucrare o lume dreaptă, mai bună, în care toți oamenii să se bucure de viață, de împliniri și liniște". „Pentru a șterge din amintire grozăviile războiului, generația actuală are menirea, așa cum a subliniat în atitea rînduri tovarășul Nicolae Ceaușescu de a depune eforturi susținute — acum cînd încă nu este prea tîrziu — pentru curmarea cursei înarmărilor și trecerea la măsuri concrete de dezarmare, în primul rînd de dezarmare nucleară" — arăta în cuvîntul său lăcătușul Tudorel Negulescu, președintele comitetului sindical de secție.

Participanții la miting au adresat **o telegramă tovarășului Nicolae Ceaușescu**, în care se spune, printre altele:

Demersurile și acțiunile de larg ecou internațional pe care — mult iubite și stimate tovarășe Nicolae Ceaușescu — le promovați cu deosebită clarviziune și consecvență politică, reprezintă un pilduitor îndemn în lupta pentru o Europă fără arme nucleare, o dovadă incontestabilă a înaltei răspunderi pe care o manifestați în fața imperativelor istorice ale contemporaneității, pentru triumful păcii, pentru salvarea civilizației umane de un dezastru atomic. Avem ferma convingere că cea mai importantă contribuție pe care o putem aduce la înfăptuirea idealurilor de pace și progres ale poporului nostru, ale tuturor popoarelor lumii este îndeplinirea și depășirea sarcinilor economice ce ne revin, sporirea continuă a rodniciei eforturilor noastre.

Echilibrul militar — la niveluri tot mai scăzute!

Muncitorii, inginerii și tehnicienii de pe șantierul **CANALULUI DUNĂRE — MAREA NEAGRĂ**, întruniți într-o însuflețitoare adunare consacrată păcii și dezarmării, au exprimat voința fermă a constructorilor acestui grandios obiectiv de a lupta, alături de întregul nostru popor, în spiritul chemărilor înflăcărate ale tovarășului Nicolae Ceaușescu, pentru înlăturarea pericolului unui nou război mondial. Evocînd eforturile constructorilor și montorilor pentru punerea în funcțiune la termen a celor 11 poduri rutiere și de cale ferată cu deschideri mari și foarte mari peste canal, referindu-se la voința de a dura în continuare asemenea opere, care să dăinuiască peste timp, să vorbească în gralul lor concret, convingător „despre spiritul constructiv al epocii Ceaușescu", maistrul Nicolae Voineagu, de la Grupul de șantiere nr. 5, a spus: „Pentru aceasta avem nevoie, în primul rînd, de liniște și pace. Trebuie să se pună capăt cursei înarmărilor nucleare, să se treacă la măsuri de dezarmare. Echilibrul militar să fie realizat nu prin noi armamente, ci prin reducerea arsenalelor la niveluri cît mai scăzute. Iată de ce mi-a mers la inimă Apelul F.D.U.S., care îndeamnă pe toți cetățenii patriei, indiferent de vîrstă sau profesie, să acționeze cu hotărîre pentru a determina oprirea cursei înarmărilor, pentru a nu se mai instala noi rachete nucleare în Europa. Acest îndemn este o grăitoare dovadă a înaltei răspunderi care călăuzește politica țării noastre, a președintelui ei, tovarășul Nicolae Ceaușescu, față de viitorul poporului român, față de soarta întregii omenirii".

La rîndul său, inginerul Dumitru Vlădăreanu, de la Grupul de șantiere nr. 3, afirma: „În numele a tot ceea ce am înfăptuit mai măreț pe acest pămînt românesc, transformat astăzi din temelii, în numele viitorului pe care-l dorim luminos, ne ridicăm glasul cerînd oprirea cursei înarmărilor. Dorim să ne realizăm planurile în liniște și pace, să putem aplica în viață programul partidului de transformare revoluționară a patriei socialiste".

„Sînt mamă — spunea economista Marcela Tudor — și dorința mea fierbinte este să-mi crească copiii în liniște și pace, nu cu frica zilei de mîine. Să facem auzit glasul de pace al poporului nostru la tratativele de la Geneva și să cerem reprezentanților U.R.S.S. și S.U.A. la aceste negocieri să facă totul pentru a se ajunge la înțelegeri corespunzătoare în vederea neamplasării și opririi desfășurării de noi rachete nucleare pe continent".

Într-o atmosferă de puternică însuflețire, participanții la adunare au adoptat **textul unei telegrame adresate tovarășului Nicolae Ceaușescu**, în care se spune:

Puternicul ecou pe care îl au pretutindeni pe planeta noastră strălucitele dumneavoastră idei și inițiative de pace evidențiază în mod pregnant înaltul umanism al politicii externe a partidului și statului nostru, politică al cărei ctitor sînteți, apreciat și stimat în întreaga lume ca un ilustru om de stat, revoluționar neînfricat și luptător consecvent pentru pacea lumii. Ca oameni ai muncii pe unul din cele mai mari obiective ale țării, operă legată de numele dumneavoastră, mult stimate și iubite tovarășe Nicolae Ceaușescu, ne alăturăm glasului întregului popor ce se ridică hotărît împotriva cursei înarmărilor, cu voința fermă de a face totul pentru înlăturarea războaielor, pentru apărarea păcii, a vieții pe Pămînt.

Să acționăm uniți pentru înfăptuirea dezarmării!

Într-o atmosferă de înaltă responsabilitate politică, de puternică angajare muncitorească, peste 1 700 de oameni ai muncii de la **FILATURA DE LÎNĂ ȘI ÎNTREPRINDEREA DE TRICOTAJE DIN BUZĂU** s-au întrunit pentru a da glas sentimentelor lor de deplină aderiune față de neobosita activitate desfășurată de tovarășul Nicolae Ceaușescu în vederea preîntîmpinării unui dezastru nuclear, față de Apelul F.D.U.S. Participanții la adunare, în marea lor majoritate femei, au scandat, minute în șir, lozinci care îndeamnă la rațiune și luciditate, exprimînd dorința lor arzătoare ca pe continentul nostru și în întreaga lume să se instaureze un climat de pace și colaborare: „Vrem pace pe Pămînt!", „Nu rachete-n Europa!", „Pacea și prietenia, Ceaușescu — România!".

Adunarea a fost deschisă de Constantin Ancărone, secretar al Consiliului municipal Buzău al F.D.U.S. În cuvîntul lor, muncitoarele Rădița Titor și Matilda Sardaru, inginerele Dumitra Solomon și Ana Druiu, evocînd voința întregului colectiv, a întregului popor de a acționa neabătut pentru a-și aduce contribuția la înfăptuirea dezarmării, pentru statornicirea unei lumi mai bune și mai drepte, au lansat o vibrantă chemare de a se face totul pentru oprirea amplasării de noi rachete cu rază medie de acțiune în Europa, pentru retragerea și distrugerea celor existente. Pacea — a spus tehniciana Margareta Chițan, președinta comisiei de femei de la Filatura de lînă — aparține întregii planete, tuturor popoarelor. Dorind din toată inima pacea, să ne pregătim de pace și nu de război. Pentru aceasta trebuie reduse cheltuielile militare, trebuie să se treacă la dezarmare. Copiilor vrem să le facem leagăne, jucării, nu sicrie".

Referindu-se la condițiile create de socialism pentru afirmarea puterii creatoare a tineretului din țara noastră și exprimîndu-și încrederea că, prin lupta lor fermă, prin unitatea lor de acțiune popoarele pot să impună pacea și dezarmarea, subinginerul Valentin Golcea a spus: „Ne îndreptăm gîndurile cu vibrantă recunoștință către tovarășul Nicolae Ceaușescu, care, printr-o exemplară activitate, veghează ca viitorul nostru să fie însoțit de pace. Ne angajăm să facem tot ce depinde de fiecare dintre noi pentru a bara cu voința noastră calea înarmărilor și a războiului nuclear".

Evidențiind faptul că nu este încă tîrziu să se acționeze pentru a se preîntîmpina o nouă și gravă escaladare a înarmărilor, tehniciana Ana Dumitrașcu a spus, la rîndul său: „Manifestările de pace ale poporului nostru, ca și acțiunile ample din toate țările împotriva pericolului nuclear demonstrează viguros că popoarele din Europa, ca și din întreaga lume, resping cu hotărîre politica de forță, de acumulare și perfecționare a unor noi arme de distrugere în masă și se pronunță categoric pentru o politică nouă, de destindere, înțelegere și colaborare".

Cu aceste gînduri și simțăminte, participanții la adunare au adresat **tovarășului Nicolae Ceaușescu o telegramă**, în care se spune, între altele:

Ne exprimăm adeziunea deplină la Apelul pentru pace și dezarmare al F.D.U.S., care vizează nu numai soarta poporului nostru, ci a întregii lumi, și, în spiritul său profund umanist, cerem oprirea amplasării de noi rachete cu rază medie de acțiune în Europa, retragerea și distrugerea celor existente. Vă asigurăm, mult iubite și stimate tovarășe Nicolae Ceaușescu, că, urmînd strălucitul dumneavoastră exemplu, vom fi mereu în primele rînduri ale luptei pentru pace, ne vom dedica întreaga energie înfăptuirii neabătute a politicii interne și externe a partidului și statului nostru.

Participanții la adunări și mitinguri au trimis scrisori ambasadelor U.R.S.S. și S.U.A. la București, ambasadelor tuturor statelor europene, precum și mesaje către Organizația Națiunilor Unite, în care se adresează chemarea de a se întreprinde acțiuni pentru curmarea cursei înarmărilor, în primul rînd a celor nucleare, pentru înfăptuirea dezarmării și asigurarea păcii.

Tovarășului NICOLAE CEAUȘESCU

Secretar general al Partidului Comunist Român, Președintele Republicii Socialiste România

Doresc să vă mulțumesc din inimă pentru felicitările călduroase și bunele urări pe care ați binevoit să mi le adresați, în numele Comitetului Central al Partidului Comunist Român, al Consiliului de Stat al Republicii Socialiste România, al poporului român, precum și al dumneavoastră personal, cu ocazia celei de-a 35-a aniversări a creării Republicii Populare Democrate Coreene.

Exprimîndu-mi convingerea că relațiile de prietenie și colaborare frățească dintre partidele, țările și popoarele noastre vor continua să se lărgească și să se dezvolte, folosesc acest prilej pentru a vă adresa dumneavoastră și poporului român sincere urări de succese tot mai mari în lupta pentru edificarea societății socialiste multilateral dezvoltate.

KIM IR SEN

Secretar general al Comitetului Central al Partidului Muncii din Coreea, Președintele Republicii Populare Democrate Coreene

Excelenței Sale DANIEL ARAP MOI

Președintele Republicii Kenya

Domnule președinte,

Cu prilejul realegerii dumneavoastră ca președinte al Republicii Kenya, vă adresez calde felicitări și cele mai bune urări de sănătate și succes în îndeplinirea înaltei misiuni cu care ați fost investit.

Sînt încredințat că în perioada noului dumneavoastră mandat raporturile de prietenie și colaborare dintre Republica Socialistă România și Republica Kenya se vor dezvolta tot mai mult, spre binele popoarelor român și kenian, al cauzei păcii, independenței naționale, securității și colaborării în întreaga lume.

NICOLAE CEAUȘESCU

Președintele Republicii Socialiste România

TELEGRAMĂ

Primul ministru al Guvernului Republicii Socialiste România, tovarășul Constantin Dăscălescu, a adresat tovarășei Milka Planinț, președintele Consiliului Executiv Federal al Republicii Socialiste Federative Iugoslavia, o telegramă în legătură cu tragicul accident de circulație din apropierea localității Gospić, prin care transmite sincere condoleanțe pentru pierderile de vieți omenești, precum și expresia sentimentelor de profundă compasiune pentru familiile celor dispăruți.

(Agerpres)

Cu privire la ședința Comitetului miniștrilor afacerilor externe ai statelor participante la Tratatul de la Varșovia

În conformitate cu înțelegerea intervenită, la mijlocul lunii octombrie 1983 va avea loc, la Sofia, ședința Comitetului miniștrilor afacerilor externe ai statelor participante la Tratatul de la Varșovia.

Încheierea lucrărilor Congresului Partidului Socialist Portughez

Mario Soares a fost reales în funcția de secretar general al partidului

LISABONA 3 (Agerpres). — La Lisabona s-au încheiat lucrările celui de-al V-lea Congres al Partidului Socialist Portughez.

Participanții la dezbaterile pe marginea raportului privind activitatea partidului de la Congresul al IV-lea pînă în prezent au subliniat necesitatea promovării în continuare a unei politici democratice în viața internă a țării și a întăririi unității P.S.P., în contextul răspunderii ce îi revine ca partid de guvernămînt, în alianță cu Partidul Social Democrat.

În ultima zi a lucrărilor congresului, delegații l-au reales pe Mario Soares în funcția de secretar general al Partidului Socialist Portughez.

★

Partidul Comunist Român a fost reprezentat la congres de tovarășul Dumitru Popescu, membru al Comitetului Politic Executiv al C.C. al P.C.R.

Întrevederi ale reprezentantului P.C.R.

Cu secretarul general al P.S. Portughez

LISABONA — Mario Soares, secretar general al Partidului Socialist Portughez, primul ministru al Portugaliei, a primit la Lisabona pe tovarășul Dumitru Popescu, membru al Comitetului Politic Executiv al C.C. al P.C.R., reprezentantul partidului nostru la cel de-al V-lea Congres al P.S.P.

Din partea tovarășului Nicolae Ceaușescu, secretar general al Partidului Comunist Român, președintele Republicii Socialiste România, au fost transmise un salut călduros și cele mai bune urări, precum și prosperitate poporului portughez prieten.

Mario Soares a rugat să se transmită tovarășului Nicolae Ceaușescu și tovarășei Elena Ceaușescu salutul său cordial, urări de fericire și succes, precum și sentimentele sale prietenești, de înaltă stimă și apreciere.

Secretarul general al P.S.P. a evocat cu plăcere vizitele făcute în România, întîlnirile și convorbirile avute cu tovarășul Nicolae Ceaușescu, care au avut un rol esențial în dezvoltarea bunelor relații dintre Partidul Comunist Român și Partidul Socialist Portughez.

În cursul convorbirii a fost exprimat interesul comun de a dezvolta pe mai departe cooperarea dintre cele două partide și de a ridica pe un plan nou relațiile de colaborare economică, științifică și culturală dintre România și Portugalia, de a întări prietenia dintre cele două popoare.

De asemenea, s-a subliniat dorința celor două țări de a promova, în relațiile dintre ele, ca și în politica internațională, principiile apărării independenței și suveranității naționale, de a milita pentru relații noi de deplină egalitate în drepturi între toate națiunile, pentru dreptul fiecărui popor de a-și hotărî singur soarta, fără nici un amestec din afară. În actuala situație politică deosebit de încordată din Europa și din lume, România și Portugalia pot aduce o contribuție prețioasă la cauza destinderii, a dezarmării, a întăririi securității, colaborării și păcii, la apărarea dreptului popoarelor la viață, la pace, la bunăstare și progres.

Cu secretarul general al Partidului Comunist Portughez

Alvaro Cunhal, secretar general al Partidului Comunist Portughez, s-a întîlnit cu tovarășul Dumitru Popescu, membru al Comitetului Politic Executiv al C.C. al P.C.R.

Cu acest prilej, din partea tovarășului Nicolae Ceaușescu, secretar general al Partidului Comunist Român, s-au transmis tovarășului Alvaro Cunhal un salut călduros și urări de sănătate, fericire și noi succese în activitatea Partidului Comunist Portughez.

Mulțumind, tovarășul Alvaro Cunhal a rugat să se transmită tovarășului Nicolae Ceaușescu un salut cordial și cele mai bune urări de pace și prosperitate, de noi succese în construcția societății socialiste multilateral dezvoltate în România.

În timpul convorbirii au fost evidențiate relațiile de caldă prietenie și solidaritate existente între cele două partide, la baza cărora stau neabătut principiile independenței și dreptului fiecărui partid de a-și stabili propria linie politică corespunzătoare condițiilor concrete din țara respectivă, neamestecului în treburile interne, luptei unite pentru progres social și pace în lume.

Au fost trecute, de asemenea, în revistă aspecte ale vieții internaționale și ale mișcării comuniste și muncitorești, exprimîndu-se hotărîrea celor două partide de a acționa și în continuare pentru întărirea unității forțelor revoluționare, progresiste, democratice, antiimperialiste în scopul împiedicării agravării situației politice pe continentul nostru și în lume, al apărării securității popoarelor, al colaborării și păcii.

La convorbire a participat Larisa Munteanu, ambasadorul țării noastre la Lisabona.

Cu liderul Partidului Social Democrat

Reprezentantul P.C.R. la cel de-al V-lea Congres al Partidului Socialist Portughez s-a întîlnit, de asemenea, cu liderul Partidului Social Democrat, Carlos Mota Pinto, viceprimministru al guvernului, ministrul apărării naționale.

Cu acest prilej, din partea tovarășului Nicolae Ceaușescu au fost transmise un salut prietenesc și cele mai bune urări.

Liderul P.S.D. a rugat să se transmită tovarășului Nicolae Ceaușescu un salut cordial și urări de noi succese în activitatea de înaltă răspundere pe care o desfășoară în fruntea partidului și statului român.

A fost exprimată dorința reciprocă de a dezvolta relații prietenești între P.C.R. și P.S.D. în scopul aprofundării și extinderii raporturilor de colaborare dintre România și Portugalia, al conlucrării active împreună cu toate forțele sociale înaintate, democratice din lume pentru oprirea încordării internaționale, reluarea cursului destinderii, promovării politicii de coexistență pașnică între țări cu orînduiri sociale diferite, soluționării, în interesul popoarelor, securității și păcii, a problemelor complexe cu care se confruntă astăzi omenirea.

La întrevedere a participat ambasadorul României în Portugalia.

TÎRGUL INTERNAȚIONAL BUCUREȘTI

(Urmare din pag. I)

prezentare asigurînd orientarea în această maximă concentrare de tehnică de înalt nivel reunită la T.I.B. '83.

Acum teritoriul complexului expozițional, pavilioanele și platformele de expunere se aseamănă cu un vast șantier în care primul cuvînt îl au arhitecții, montorii, graficienii. Totul trebuie terminat în cele mai mici amănunte pînă la momentul deschiderii noii ediții a tîrgului internațional.

...Pătrundem în pavilionul central. În vastul platou circular de la parter vor fi expuse realizările unităților constructoare de mașini-unelte din țara noastră. Strunguri, raboteze, prese, mașini de rectificat, centre de prelucrare, roboți industriali se află acum în probe funcționale. Numeroși muncitori și ingineri din unitățile producătoare pun la punct detaliile acestei veritabile uzine. Lîngă un grup de mașini-unelte purtînd emblema „ARIS", îl abordăm pe inginerul Liviu Mureșan, din cadrul Întreprinderii de mașini-unelte din Arad:

— Cu ce noutăți vă prezentați la T.I.B. '83?

— Toate exponatele întreprinderii noastre sînt noutăți. Linia automată de prelucrare, strungul frontal cu două posturi de lucru, cu alimentare automată, strungul pentru mecanică fină SMF-150, un agregat pentru prelucrarea axelor sînt produse recent oferite la export. Știm că peste puține zile ele vor da un exigent examen în fața partenerilor noștri comerciali, dar sîntem bine pregătiți. Argumentul „forte" îl constituie calitățile tehnice ale acestor mașini-unelte. Sperăm să lărgim cu prilejul tîrgului portofoliul de comenzi al întreprinderii noastre, care, în acest an, exportă în peste 60 de țări produsele fabricate.

Numeroase noutăți prezintă și expozanții din ramura electronicii și tehnicii de calcul.

O mare diversitate de produse și tehnologii va prezenta în cadrul tîrgului și industria chimică românească, care a cunoscut în ultimele decenii o viguroasă dezvoltare.

La actuala ediție a Tîrgului internațional București participă circa 450 de firme din peste 20 de țări din Europa, Africa, America de Nord și America Latină, Asia și Australia, interesate să-și lărgească și diversifice schimburile economice cu România. Alături de expozanții tradiționali la T.I.B., între care se numără Uniunea Sovietică, Bulgaria, Iugoslavia, Republica Democrată Germană, Republica Federală Germania, Cehoslovacia, Cuba, Austria, Statele Unite ale Americii, vizitatorii vor putea lua cunoștință și de oferta la export a unor firme care participă pentru prima dată la tîrgul de la București, cum sînt cele din Panama, Zimbabwe ș.a.

...Părăsim incinta complexului expozițional. Ritmul muncii expozanților, al organizatorilor nu cunoaște odihnă. Pînă la deschiderea ediției a noua a Tîrgului internațional București, pentru expozanți și organizatori timpul se măsoară nu în zile, ci în ore și minute.

Cronica zilei

Cu prilejul celei de-a 34-a aniversări a înființării Republicii Democrate Germane, la ambasada acestei țări din București a avut loc, luni, o conferință de presă. Au participat reprezentanți ai M.A.E., redactori ai presei centrale, Radioteleviziunii, „Agerpres", precum și corespondenți ai presei străine acreditați în țara noastră.

Despre însemnătatea evenimentului aniversat a vorbit dr. Siegfried Bock, ambasadorul R.D.G. la București, care a subliniat realizările obținute de țara sa în edificarea socialismului, în dezvoltarea industriei și agriculturii, în creșterea bunăstării materiale și spirituale a oamenilor muncii. În continuare, vorbitorul a înfățișat aspecte ale politicii externe a țării sale în slujba destinderii, înțelegerii și păcii în lume.

În cuvîntul său, ambasadorul a relevat bunele relații statornicite între partidele, țările și popoarele noastre, evidențiind importanța întîlnirilor dintre tovarășul Erich Honecker și tovarășul Nicolae Ceaușescu pentru dezvoltarea continuă a acestor relații, în interesul ambelor țări și popoare, al cauzei socialismului și păcii.

★

Cu prilejul încheierii misiunii sale în țara noastră, ambasadorul Marii Britanii la București, Paul Cecil Henry Holmer, a oferit, luni seara, o recepție.

Au participat Aurel Duma, ministru secretar de stat la Ministerul Afacerilor Externe, Ion Stanciu, adjunct al ministrului comerțului exterior și cooperării economice internaționale, reprezentanți ai unor instituții centrale, oameni de știință, artă și cultură, ziariști.

Au luat parte, de asemenea, șefi de misiuni diplomatice acreditați la București, membri ai corpului diplomatic.

(Agerpres)

vremea

Timpul probabil pentru intervalul cuprins între 4 octombrie ora 20 — 7 octombrie, ora 20. În țară: vremea va continua să se încălzească ușor. Cerul va fi variabil, cu înnorări mai accentuate în regiunile nordice și de răsărit, unde pe alocuri va ploua slab. În rest, burnițe și ploi izolate. Vîntul va sufla slab pînă la moderat. Temperaturile minime vor fi cuprinse între zero și 10 grade, izolat mai coborîte în estul Transilvaniei, iar cele maxime între 15 și 25 grade. În prima noapte, în Transilvania și zonele deluroase din sud se va produce brumă. Dimineața ceață locală. **În București:** vremea va continua să se încălzească ușor. Cerul va fi variabil. Vîntul va sufla slab pînă la moderat. Temperaturile minime vor oscila între 4 și 7 grade, iar cele maxime între 20 și 23 grade. Ceață slabă, dimineața. (Ileana Mihăilă, meteorolog de serviciu).

tv

PROGRAMUL 1

11,00 Telex
11,03 „Dublura" — episodul 2 (color)
11,50 Publicitate
11,55 De la romanță la operetă cu tenorul Vasile Pop de la Teatrul muzical din Brașov
12,25 Omul și sănătatea
12,35 Desene animate. Povestiri din Pădurea Verde
13,00 Închiderea programului
16,00 Telex
16,05 Formații laureate ale Festivalului național „Cîntarea României"
16,25 Clubul tineretului
17,00 Viața școlii
17,50 1001 de seri
18,00 Închiderea programului
20,00 Telejurnal (parțial color)
20,20 Actualitatea în economie
20,30 Videoteca internațională (color)
21,00 Munca, izvor al bunăstării. Majorarea retribuțiilor în industria metalurgică
21,15 Bijuterii muzicale
21,25 La zi în 600 de secunde
21,35 Teatru TV. „Tereza Carrar" de Bertolt Brecht. Spectacol realizat în colaborare cu Teatrul Național din Cluj-Napoca
22,30 Telejurnal (parțial color)

PROGRAMUL 2

20,00 Telejurnal
20,20 Buletinul rutier al Capitalei
20,35 Salonul TV al artelor plastice
21,10 Publicitate
21,20 Seară de muzică românească
22,30 Telejurnal

Deschiderea cursurilor Universității cultural-științifice din Capitală

Universitatea cultural-științifică din Capitală și-a deschis, luni, cursurile anului de învățămînt 1983—1984, printr-o festivitate desfășurată la Opera Română.

După cum sublinia în cuvîntul de deschidere Suzana Gădea, președintele Consiliului Culturii și Educației Socialiste, Universitatea cultural-științifică bucureșteană, cea mai mare cu acest profil din țară, este deschisă și în acest an pentru un mare număr de oameni ai muncii. În programa universității, un număr însemnat de cursuri sînt axate pe probleme ale politicii interne și internaționale a partidului și statului nostru, pe aspecte prioritare ale dezvoltării economico-sociale a țării. Au sporit astfel cursurile pe teme ale educației patriotice a oamenilor muncii, cele de popularizare a cunoștințelor tehnice și științifice, asigurîndu-se o mai bună integrare a universității în ampla acțiune de stimulare a creativității în cadrul Festivalului național „Cîntarea României". Filiale ale universității funcționează, și în noul an de învățămînt, în mari întreprinderi ale Capitalei — 23 August, Vulcan, Tricodava, Întreprinderea de confecții și tricotaje, Întreprinderea optică română ș.a.

Cu același prilej, istoricul Dumitru Almaș, prorector al Universității cultural-științifice București, a conferențiat despre „Permanențele istoriei românești: unitate, continuitate, independență".

Imperative evidențiate în cadrul dezbaterilor generale de la O. N. U.

Democratizarea relațiilor internaționale, participarea tuturor statelor la soluționarea marilor probleme ale lumii contemporane

NAȚIUNILE UNITE 3. – Trimisul Agerpres, N. Chilie, transmite : În cadrul dezbaterilor generale care continuă în cadrul actualei sesiuni a O.N.U. se subliniază pregnant că sarcina cea mai importantă, prioritară, pentru toate statele și popoarele, pentru Organizația Națiunilor Unite, în etapa de față o constituie apărarea și consolidarea păcii, grav amenințată de numeroasele fenomene negative acumulate în viața internațională.

Vorbind despre deteriorarea climatului politic internațional în ultima perioadă, care îngrijorează în cel mai înalt grad toate popoarele lumii, **președintele Consiliului de Stat al R. P. Polone,** Henryk Jablonski, a declarat în discursul său : Psihoza războiului, creșterea încordării sînt în plină ofensivă împotriva păcii și au repercusiuni directe asupra atmosferei internaționale. În condițiile escaladării concepțiilor și doctrinelor strategice, căutării unor noi metode de distrugere, destabilizării relațiilor internaționale, perspectiva pieirii civilizației devine tot mai reală. Popoarele, a continuat el, așteaptă de la actuala sesiune a Adunării Generale a O.N.U. ca ea să ofere un impuls pentru îmbunătățirea climatului politic internațional, în special a relațiilor Est-Vest.

În acest cadru, vorbitorul a evocat pe larg pericolele fără seamăn pe care le reprezintă acumularea unor uriașe cantități de armament nuclear, în special în Europa, locul unde au izbucnit cele două războaie mondiale, și a subliniat necesitatea de a se acționa pentru adoptarea unor măsuri de dezarmare pe continentul european, pentru renunțarea la planurile N.A.T.O. de instalare a unor noi rachete nucleare în Europa.

Președintele Consiliului de Stat al R. P. Polone a subliniat că sarcina primordială este, în momentul de față, de a se face totul pentru prevenirea unui conflict mondial, în primul rînd a unui conflict nuclear. Sarcina noastră, a spus el, este de a asigura coexistența pașnică, a opri cursa înarmărilor și a trece la dezarmare.

Vorbitorul s-a pronunțat pentru înghețarea bugetelor militare și adoptarea unor măsuri concrete de reducere a cheltuielilor militare, pentru încheierea unui acord între statele participante la Tratatul de la Varșovia și cele membre ale N.A.T.O. cu privire la nefolosirea forței în relațiile reciproce, la care să poată aderra și alte state, pentru adoptarea de către toate statele nucleare a angajamentului de a nu folosi primele armele nucleare.

Alături de înfăptuirea dezarmării, instaurarea unei păci trainice pe planeta noastră reclamă reglementarea pașnică a tuturor diferendelor și conflictelor, eliminarea colonialismului, neocolonialismului, a apartheidului și rasismului, soluționarea problemelor cu care sînt confruntate țările în curs de dezvoltare și întărirea rolului O.N.U. în promovarea cooperării și înțelegerii între popoare.

Dînd expresie îngrijorării crescînde a guvernului și poporului său în legătură cu sporirea alarmantă a încordării din viața internațională, **președintele Republicii Sierra Leone,** Siaka Stevens, a subliniat că o cauză principală a deteriorării climatului politic mondial o constituie nerespectarea de către o serie de state a normelor de drept și de legalitate, a principiilor înscrise în Carta O.N.U.

Este convingerea noastră fermă, a declarat el, că, atît timp cît se va continua să se ignore normele și angajamentele înscrise în Carta O.N.U. și să se refuze aplicarea procedurilor pașnice recomandate de Cartă, omenirea va continua să fie confruntată cu probleme majore și complexe. Iată de ce noi considerăm că actuala sesiune a Adunării Generale trebuie să dea dovadă, mai mult ca oricînd, că a devenit un exponent al conștiinței întregii comunități internaționale.

În continuare, vorbitorul a accentuat faptul că principalele obiective pe care trebuie să le urmărească O.N.U. și întreaga comunitate internațională, în etapa actuală, în interesul salvgardării păcii constau în înfăptuirea dezarmării și rezolvarea problemelor existente în economia mondială, în primul rînd atenuarea decalajelor economice și eradicarea subdezvoltării, a suferințelor pe care aceasta le generează pentru două treimi din populația planetei noastre.

Într-o lume care, în totalitatea ei, este confruntată cu amenințarea anihilării nucleare și cu tensiuni politice în creștere, în special din cauza cursei înarmărilor, ce cunoaște o escaladare continuă, țările în curs de dezvoltare, cum este și cazul țării mele, sînt amenințate grav în ceea ce privește prezentul și chiar viitorul lor de situația economică internațională, care a devenit deosebit de dificilă — a arătat președintele Sierrei Leone.

Deplîngînd lipsa de rezultate în dezbaterile și negocierile asupra problemelor dezvoltării și noii ordini economice mondiale, vorbitorul a subliniat că actuala sesiune a Adunării Generale are misiunea importantă de a examina cu toată seriozitatea problemele presante ale progresului țărilor în curs de dezvoltare și de a contribui la urgentarea inițierii negocierilor globale în vederea instaurării noii ordini economice.

Avem nevoie, mai mult ca oricînd, a declarat el, de imaginație, de cooperare și, înainte de toate, de voință și inițiativă politică, pentru a face față agravării crizei economice mondiale și pentru a permite popoarelor din țările în curs de dezvoltare să-și îmbunătățească nivelul de viață în mod corespunzător.

Ministrul de externe al Mexicului, Bernardo Sepulveda Amor, a situat, de asemenea, întărirea legalității internaționale și înfăptuirea dezarmării printre căile principale de acțiune pentru întărirea păcii, stabilității și securității mondiale. El a subliniat că „recunoașterea drepturilor legitime ale popoarelor și necesitatea reglementării tuturor diferendelor prin mijloace pașnice constituie condiții esențiale ale păcii".

Vorbind despre profunzimea actualei crize economice mondiale, ministrul de externe mexican a apreciat că aceasta se repercutează în mod dramatic asupra situației țărilor în curs de dezvoltare, contribuind la scăderea nivelului de viață al popoarelor din aceste state, la îndatorarea lor externă tot mai mare, la încetinirea eforturilor lor de dezvoltare și progres economic și social.

Lansarea negocierilor globale, a accentuat el, a devenit un obiectiv urgent. Se resimte stringent nevoia de a se adopta măsuri urgente care să rezolve problema decalajelor economice și a inechităților din sistemul economic mondial, se impune o restructurare rădicală a acestui sistem. Grupul „celor 77" constituie din acest punct de vedere un factor decisiv de restructurare și așezare pe baze noi a economiei mondiale.

Abordînd, în continuare, pericolele fără seamăn generate de cursa înarmărilor, vorbitorul a declarat că înfăptuirea dezarmării, în special a celei nucleare, a devenit mai urgentă decît oricînd, fiind astăzi tot mai clar că dezarmarea reprezintă o condiție indispensabilă a edificării unei păci autentice. Adoptarea unor măsuri practice de dezarmare, a adăugat el, este strict necesară și în vederea eliberării unor fonduri și resurse procesului de dezvoltare al tuturor națiunilor, în primul rînd pentru nevoile specifice ale țărilor în curs de dezvoltare, „cursa înarmărilor și dezvoltarea fiind două procese complet incompatibile".

Țările în curs de dezvoltare, alături de numeroase state dezvoltate, au arătat ministrul mexican, consideră că dezarmarea generală și totală rămîne obiectivul final, în direcția căruia trebuie să persevereze toate statele lumii. În încheiere, el a subliniat că problemele complexe și multiple aflate în fața omenirii nu pot să-și găsească soluții conforme cu interesele legitime de înțelegere și pace ale popoarelor decît prin mijloace pașnice, prin folosirea exclusivă a tratativelor și dialogului.

- **Oprirea cursei înarmărilor — cerință imperioasă a destinderii, înțelegerii și colaborării**
- **Asigurarea păcii impune abolirea politicii de forță și de amenințare cu forța, soluționarea exclusiv prin tratative a problemelor litigioase**
- **Lichidarea poverii datoriilor externe ale țărilor în curs de dezvoltare — condiție a relansării economiei mondiale**

Ministrul de externe al Somaliei, Abdurrahman Jama Barre, a apreciat în intervenția sa că deteriorarea gravă a situației internaționale și sporirea pericolelor la adresa independenței popoarelor și a păcii mondiale își au originea, înainte de toate, în „erodarea respectului față de principiile înscrise în Carta O.N.U.". El a trecut în revistă stările conflictuale periculoase existente în diferite zone, arătînd că acestea se datorează recurgerii la forță, ingerințelor în treburile interne ale unor state suverane, nesocotirii voinței popoarelor de a se dezvolta liber și independent, de a-și organiza viața și de a dispune de resursele lor așa cum o doresc. În vederea rezolvării marilor probleme contemporane, vorbitorul a evidențiat necesitatea angajării unui dialog constructiv în cadrul O.N.U., folosindu-se pe larg posibilitățile oferite de actuala sesiune a Adunării Generale în scopul elaborării unor soluții eficiente, prin mijloace politice pașnice. De asemenea, el a menționat între căile principale de întărire a păcii necesitatea de a se acționa pentru rezolvarea problemelor presante ale subdezvoltării, subliniind în acest sens că se impun eforturi noi și susținute, inclusiv în cadrul actualei sesiuni a Adunării Generale, pentru lansarea negocierilor Nord-Sud asupra problematicii instaurării noii ordini economice mondiale.

Ministrul afacerilor externe al Iranului, Ali Akbar Velayati, a pus un accent deosebit, în discursul său, pe necesitatea amplificării eforturilor întregii comunități internaționale, ale Organizației Națiunilor Unite pentru rezolvarea pe cale politică, pașnică, a tuturor focarelor de tensiune și conflict existente în diferite regiuni ale globului, apreciind că aceasta este o cerință de bază a menținerii păcii mondiale. El a stăruit în mod deosebit asupra necesității de a se urgenta o soluție de pace justă în conflictul din Orientul Mijlociu, subliniind faptul că o reglementare dreaptă și viabilă reclamă recunoașterea și materializarea drepturilor legitime ale poporului palestinian la libertate, autodeterminare și independență.

De asemenea, ministrul iranian a vorbit pe larg despre pericolele pe care le prezintă pentru pacea, liniștea și însăși existența tuturor popoarelor perpetuarea și accelerarea an de an a cursei înarmărilor, în special în domeniul nuclear. Subliniind că este absolut necesar ca în cadrul tratativelor de dezarmare să se asigure cea mai înaltă prioritate adoptării unor măsuri practice de dezarmare nucleară, vorbitorul a relevat atenția pe care țara sa o acordă împiedicării instalării unor noi rachete nucleare pe continentul european și distrugerii celor existente, transformării Oceanului Indian într-o zonă a păcii, lipsită de arme nucleare, interzicerii folosirii și eliminării definitive și complete a armelor nucleare.

Primul ministru al statului Vanuatu, Walter H. Lini, a subliniat, în discursul său, că țările mici și mijlocii, nealiniate, în curs de dezvoltare sînt vital interesate în întărirea legalității internaționale, a respectului față de normele și principiile dreptului și în creșterea rolului O.N.U. în apărarea libertății, independenței și integrității teritoriale a tuturor statelor, ca temelie sigură a păcii mondiale. El a insistat asupra necesității de a se acționa cu mai multă fermitate pentru oprirea cursei înarmărilor și realizarea dezarmării, arătînd că țara sa se pronunță pentru adoptarea cu prioritate a unor măsuri de dezarmare nucleară, în special pentru încetarea experimentelor cu arme nucleare și pentru transformarea bazinului Oceanului Pacific într-o zonă a păcii, lipsită de arme nucleare.

Elie A. Salem, **vicepremier și ministru de externe al Libanului,** și-a consacrat discursul aproape în întregime prezentării poziției guvernului său față de problemele din Orientul Mijlociu, în special din Liban, subliniind că menținerea și chiar agravarea acestui focar de tensiune reprezintă o serioasă amenințare la adresa popoarelor din zonă, a stabilității și păcii în întreaga lume. El a prezentat pe larg drama poporului libanez ca urmare a agresiunii israeliene și a luptelor ce continuă pe teritoriul libanez între părțile implicate în acest conflict, făcînd cunoscut statelor membre ale O.N.U. că, în cursul evenimentelor tragice produse în ultima vreme în această țară, 100 000 de persoane și-au pierdut viața, 500 000 sînt dislocate și fără adăpost, peste 200 000 de oameni s-au refugiat peste hotare, zeci și zeci de mii de bărbați, femei, bătrîni și copii sînt invalizi și mutilați, alți zeci de mii sînt dați dispăruți, situație la care se adaugă pagube materiale enorme.

Ministrul de externe libanez a arătat că drama pe care o trăiește de mai multă vreme poporul Libanului a relevat întregii omeniri orrorile războiului și recurgerii la forță și la expresia ei cea mai brutală — agresiunea armată, invitînd la reflecție întreaga comunitate internațională. El s-a pronunțat pentru adoptarea de măsuri vizînd întărirea O.N.U. și a instrumentelor internaționale în materie de prevenire a conflictelor și războaielor, de rezolvare pașnică a diferendelor și de menținere și consolidare a păcii. În încheiere, vorbitorul a cerut membrilor O.N.U., tuturor statelor lumii să sprijine poporul libanez în promovarea unei soluții pașnice, politice, în problema libaneză, care să se bazeze pe retragerea tuturor trupelor străine aflate pe teritoriul național fără acordul autorităților legitime ale acestei țări, pe asigurarea drepturilor legitime ale libanezilor la libertate și viață demnă, la independență, integritate teritorială și unitate națională.

Ministrul afacerilor externe al Birmaniei, U Chit Khaing, a subliniat în discursul său că temelia cea mai sigură pe care se poate construi pacea mondială o reprezintă respectarea strictă de către toate statele, în toate circumstanțele, a normelor și principiilor de drept internațional. Stabilitatea internațională pe care o căutăm cu toții, a declarat el, reclamă eforturi permanente pentru a așeza relațiile internaționale pe temelii mai solide și mai sănătoase decît echilibrul terorii.

Sîntem convinși că așezarea permanentă a păcii pe temelia principiilor coexistenței pașnice corespunde cel mai bine speranțelor și așteptărilor popoarelor și se cere susținută de toate statele.

Vorbitorul s-a referit pe larg, în continuare, la rolul și locul esențial al dezarmării în asigurarea unei păci durabile, apreciind că adoptarea cu prioritate a unor măsuri de dezarmare nucleară este dictată de interesul comun al tuturor națiunilor de preîntîmpinare a unei conflagrații nucleare atotpustitoare.

Petăr Tancev, **prim-vicepreședinte al Consiliului de Stat al R.P. Bulgaria,** a evocat marea amenințare pe care cursa actuală a înarmărilor o reprezintă pentru pacea mondială, pentru dezvoltarea economică și însăși existența popoarelor. Niciodată în trecut, a spus el, nu au fost acumulate arme atît de multe și atît de terifiante pe planeta noastră, capabile să distrugă întreaga civilizație umană. Sînt rațiunile pentru care omenirea nu a dorit niciodată mai mult ca în prezent devenirea unor eforturi energice pentru eliminarea posibilității ca războiul nuclear să devină o realitate ocibilă. Problema prevenirii războiului și salvgardării păcii dobîndește, prin urmare, o importanță crucială pentru destinele fiecărui om, ale fiecărei națiuni, ale întregii omeniri.

Arătînd că sarcina majoră a timpurilor noastre constă în salvarea civilizației umane, vorbitorul a relevat necesitatea de a se renunța la politica de confruntare, de a se trece la realizarea dezarmării, înainte de toate în domeniul nuclear. Referindu-se la problema negocierilor sovieto-americane de la Geneva, reprezentantul Bulgariei a exprimat opinia că nu este încă prea tîrziu pentru realizarea unui acord echitabil, a unui acord bazat pe principiile egalității și securității egale.

Încheierea cu succes a reuniunii de la Madrid, a continuat vorbitorul, dovedește că, dacă există bunăvoință politică, chiar și în actuala situație internațională este posibil să se poarte un dialog orientat spre realizarea unor acoruri reciproc acceptabile.

Prim-vicepreședintele Consiliului de Stat al R.P. Bulgaria a subliniat, de asemenea, interesul deosebit al țării sale față de ideea transformării Balcanilor într-o zonă liberă de arme nucleare. El a arătat că Bulgaria este interesată în crearea unei atmosfere de pace și cooperare în zonă și în Mediterana.

După ce a exprimat regretul țării sale față de lipsa de progrese reale în încercările de stingere a focarelor de tensiune existente, vorbitorul a reliefat necesitatea restructurării relațiilor economice internaționale pe o bază echitabilă și democratică și stabilirii unei noi ordini economice internaționale.

În pregătirea Anului Internațional al Tineretului

Întrevederi ale tovarășului Nicu Ceaușescu la San José

SAN JOSÉ 3 (Agerpres). — Aflat la San José pentru a participa la reuniunea regională latino-americană consacrată pregătirii Anului Internațional al Tineretului (A.I.T.), tovarășul Nicu Ceaușescu, secretar al C.C. al U.T.C., președintele Comitetului consultativ al O.N.U. pentru A.I.T., s-a întîlnit cu Hernan Gonsalez, ministrul costarican al culturii, tineretului și sporturilor, președintele Comitetului național pentru A.I.T.

Ministrul costarican a dat o înaltă apreciere inițiativei României privind proclamarea, organizarea și marcarea Anului Internațional al Tineretului, care este de natură să ducă la intensificarea participării tinerei generații la viața economică și social-politică din fiecare țară, la soluționarea problemelor internaționale. Întrevederea a prilejuit un schimb de informații asupra preocupărilor actuale ale celor două țări în rezolvarea problemelor specifice tineretului și asupra activității comitetelor naționale pentru A.I.T., evidențiindu-se dorința comună de a dezvolta legăturile de colaborare pe linie de tineret între România și Costa Rica. De asemenea, a avut loc un schimb de vederi în legătură cu desfășurarea reuniunii regionale latino-americane consacrate pregătirii A.I.T.

★

Tovarășul Nicu Ceaușescu a fost invitat să ia parte la lucrările „Forumului latino-american asupra participării tineretului", care se desfășoară la San José începînd de la 30 septembrie. Forumul, care reunește reprezentanți ai organizațiilor guvernamentale de tineret din America Latină, și-a propus să contribuie la pregătirea reuniunii regionale consacrate A.I.T., procedînd la o analiză a situației și perspectivelor tineretului din regiune.

★

Tovarășul Nicu Ceaușescu s-a întîlnit, de asemenea, cu Jorge Lobo, secretar general al Organizației Tineretului Patriotic din Costa Rica. Au fost discutate probleme vizînd întărirea și diversificarea legăturilor de colaborare dintre Uniunea Tineretului Comunist Român și Organizația Tineretului Patriotic din Costa Rica.

Să se facă totul pentru eliberarea Europei de primejdia nucleară!

R. F. GERMANIA

Noi acțiuni de luptă împotriva rachetelor

BONN 3 (Agerpres). – La amplele mișcări pentru pace care se desfășoară în prezent în R. F. Germania participă aproape trei milioane de persoane — cetățeni din cele mai diferite păturI ale populației, tineri și vîrstnici, reprezentanți ai partidelor politice și sindicatelor — scrie cotidianul „Der Spiegel".

Printre acțiunile partizanilor păcii prevăzute să se desfășoare în această toamnă în R.F.G. figurează „Săptămîna de luptă împotriva amplasării de noi rachete", care va avea loc în perioada 15–22 octombrie, arată ziarul.

Pe de altă parte, într-o rezoluție adoptată, la Kassel, de forumul juriștilor vest-germani, la care au luat parte peste 700 de juriști, se arată că proiectele privind desfășurarea de noi rachete nucleare cu rază medie de acțiune pe teritoriul unor state vest-europene reprezintă un imens pericol pentru pacea Europei și a întregii planete. Vorbitorii s-au pronunțat în sprijinul cererilor forțelor democratice din R.F.G. privind organizarea unui referendum în problema desfășurării de noi rachete pe teritoriul Germaniei occidentale.

În același timp, 180 de cadre medicale din Frankfurt pe Main au semnat o declarație prin care pun în gardă opinia publică asupra consecințelor pe care le poate avea un război nuclear.

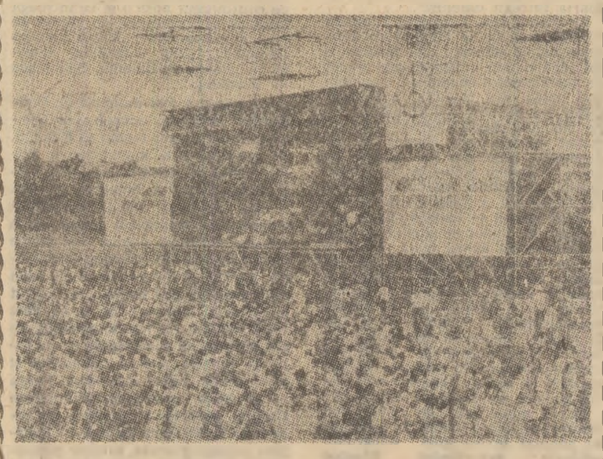

Sub deviza „Nici o nouă rachetă în țara noastră", „Pentru un oraș fără arme nucleare", pe marele stadion „St. Pauli", din Hamburg (R.F.G.), a avut loc o mare demonstrație pentru pace, cu participarea a 50 000 de persoane. Peste 300 de soliști și formații artistice, veniți din 20 de țări care au avut de suferit în timpul celui de-al doilea război mondial, au susținut un program dedicat păcii și colaborării între popoare

MAREA BRITANIE

„NU, războiului! DA, vieții pe Pămînt!"

LONDRA 3 (Agerpres). — Sub deviza „Nu — rachetelor nucleare!", la inițiativa Mișcării pentru dezarmare nucleară, la Brighton — localitate unde se desfășoară lucrările celei de-a 82-a Conferințe anuale a Partidului Laburist din Marea Britanie — a avut loc o manifestație în sprijinul păcii și dezarmării. Peste 5 000 de participanți, sosiți din orașele situate în sudul țării, și-au exprimat opoziția față de prezența rachetelor nucleare pe teritoriul Marii Britanii, precum și hotărîrea de a lupta pentru apărarea păcii și vieții pe Pămînt.

DANEMARCA

700 de reprezentanți ai partidelor politice și organizațiilor obștești au participat la o conferință pentru oprirea cursei înarmărilor

Copenhaga. *700 de reprezentanți ai diferitelor partide politice și organizații obștești din Danemarca au participat la o conferință consacrată luptei pentru oprirea amplasării noilor rachete cu rază medie de acțiune în Europa, pentru retragerea și distrugerea celor existente. Au luat parte, de asemenea, o serie de delegații din străinătate, dintre care reprezentanți ai diferitelor mișcări pentru pace din Italia, Anglia și R. F. Germania. Conferința s-a desfășurat sub deviza : „Da, dezarmării!", „Nu, rachetelor nucleare!", „Nordul Europei — zonă denuclearizată!". În deschiderea lucrărilor, K. Olensen, lider al Partidului Social-Democrat, fost ministru al afacerilor externe al Danemarcei, a subliniat necesitatea de a se face totul pentru succesul tratativelor sovieto-americane de la Geneva, pentru a se ajunge la o înțelegere în virtutea căreia amplasarea noilor rachete să fie oprită, iar numărul celor existente să fie redus la un nivel cît mai scăzut. Aceeași idee a fost reluată de apelul adresat de conferință populației daneze, care este chemată să-și intensifice lupta împotriva pericolului nuclear.*

SPANIA

Consiliul municipal al Madridului s-a pronunțat pentru declararea orașului ca „zonă denuclearizată"

Madrid — Consiliul municipal al Madridului a adoptat o moțiune propusă de grupurile de consilieri socialiști și comuniști cerînd guvernului ca orașul să fie declarat „zonă denuclearizată". Moțiunea solicită interzicerea fabricării, depozitării și transportului de arme nucleare pe teritoriul Capitalei. Madridul este al optulea oraș al Spaniei care adoptă o hotărîre în acest sens. Informînd despre aceasta, agenția France Presse amintește că, de la venirea sa la putere, guvernul socialist spaniol a declarat în repetate rînduri că nu va accepta stocarea de arme nucleare pe teritoriul Spaniei.

SĂRBĂTOAREA NAȚIONALĂ A REGATULUI LESOTHO

Maiestății Sale Regele MOSHOESHOE AL II-LEA

MASERU

Cu ocazia celei de-a XVII-a aniversări a proclamării independenței de stat a Regatului Lesotho vă adresez calde felicitări, împreună cu cele mai bune urări de pace, progres și prosperitate pentru țara dumneavoastră.

Îmi exprim convingerea că raporturile de prietenie și conlucrare dintre țările noastre se vor dezvolta tot mai mult în viitor, spre binele popoarelor român și lesothian, al cauzei păcii, independenței naționale și înțelegerii în lume.

NICOLAE CEAUȘESCU
Președintele
Republicii Socialiste România

TELEGRAMĂ

Primul ministru al Guvernului Republicii Socialiste România, tovarășul Constantin Dăscălescu, a adresat o telegramă de felicitare primului ministru al regatului Lesotho, dr. Leabua Jonathan, cu prilejul zilei naționale a acestei țări. În telegramă se exprimă convingerea că, în spiritul convorbirilor avute la București, se va acționa pentru înfăptuirea înțelegerilor convenite, în interesul celor două țări și popoare, al colaborării internaționale, ale cauzei păcii și progresului.

La 4 octombrie poporul statului Lesotho sărbătorește împlinirea a 17 ani de la proclamarea independenței naționale.

Fost protectorat britanic, sub numele de Basutholand, Lesotho este unul dintre statele mici ale Africii, avînd o suprafață de 30 355 kmp și o populație de 1 300 000 locuitori. El este situat în partea de sud a continentului, ca o enclavă în teritoriul Republicii Sud-Africane, și dispune de un relief puțin obișnuit, dominat de podișuri înalte și munți stîncoși, care fac ca numai 15 la sută din teritoriu să fie apt pentru agricultură. Cu toate acestea, principala ocupație a populației o constituie cultivarea pămîntului și mai ales creșterea animalelor, numărul bovinelor, ovinelor și caprinelor ridicîndu-se la peste 3 milioane. Sectorul agricol furnizează 60 la sută din produsul național brut. Lesotho este a patra mare producătoare mondială de mohair, care, împreună cu pielile de animale și diamantele, reprezintă principalele produse de export.

După cucerirea independenței, care a pus capăt unui secol de dominație colonială, poporul lesothian a depus eforturi intense pentru a lichida starea de înapoiere economică moștenită din trecut, reușind să pună bazele unei industrii proprii, să sporească producția agricolă și să valorifice o parte a bogățiilor subsolului. Au fost înregistrate, de asemenea, progrese în dezvoltarea învățămîntului și extinderea asistenței sanitare.

În spiritul politicii sale de solidaritate activă cu tinerele state africane care au pășit pe calea dezvoltării de sine stătătoare, poporul român privește cu simpatie eforturile poporului lesothian pentru făurirea unei vieți noi. Între Republica Socialistă România și Regatul Lesotho s-au statornicit relații de prietenie și colaborare, care înregistrează un curs ascendent. Un moment important în amplificarea legăturilor dintre cele două țări l-a constituit vizita întreprinsă la București, în luna mai a acestui an, de către primul ministru al Regatului Lesotho, dr. Leabua Jonathan, cu care prilej a fost investigată o arie largă de domenii în care cele două țări pot conlucra cu rezultate fructuoase. Astfel, s-a convenit să se acționeze pentru amplificarea schimburilor comerciale și extinderea cooperării în domeniile geologic și minier, al agriculturii și silviculturii, al construcției și materialelor de construcție. Ridicarea pe o treaptă superioară a conlucrării româno-lesothiene corespunde pe deplin intereselor celor două țări și popoare, ale colaborării internaționale, ale cauzei păcii și progresului.

Vizita în R. P. D. Coreeană a delegației Consiliului Național al Organizației Pionierilor din România

PHENIAN 3 (Agerpres). — O delegație a Consiliului Național al Organizației Pionierilor din România, condusă de tovarășa Poliana Cristescu, președintele organizației, a efectuat o vizită de documentare și schimb de experiență în R.P.D. Coreeană, la invitația Organizației Pionierilor din această țară.

În cursul vizitei, delegația română a avut convorbiri cu președintele Uniunii Tineretului Muncitoresc Socialist și cu conducerea Organizației Pionierilor din R. P. D. Coreeană. Cu aceste ocazii a fost evidențiată contribuția deosebită a tovarășului Nicolae Ceaușescu, secretar general al Partidului Comunist Român, președintele Republicii Socialiste România, și a tovarășului Kim Ir Sen, secretar general al C.C. al Partidului Muncii din Coreea, președintele R.P.D. Coreene, la dezvoltarea și diversificarea relațiilor de prietenie, colaborare și solidaritate militantă între partidele, guvernele și popoarele român și coreean. S-a exprimat dorința reciprocă de a dezvolta în continuare relațiile pe toate planurile între organizațiile de copii și tineret din cele două țări.

Zilele juridice româno-franceze

PARIS 3 (Agerpres). — Sub egida Societății Franceze de Legislație Comparată și a Academiei de Științe Sociale și Politice a Republicii Socialiste România, la Rennes s-au desfășurat lucrările celei de-a 7-a reuniuni a Zilelor juridice româno-franceze.

Au fost dezbătute, într-o atmosferă de strînsă colaborare și înțelegere reciprocă, probleme științifice privind rolul dreptului în organizarea și conducerea unităților administrativ-teritoriale, politica penală în domeniul prevenirii și combaterii faptelor antisociale, precum și aspecte juridice ale arbitrajului comercial internațional.

De un deosebit interes s-a bucurat concepția țării noastre, a președintelui Nicolae Ceaușescu privind dezvoltarea autoconducerii și autoaprovizionării locale, întărirea legalității socialiste în toate domeniile de activitate, afirmarea principiilor colaborării și cooperării egale în relațiile economice internaționale.

Din partea țării noastre a participat o delegație condusă de profesor Ion Ceterchi.

AGENȚIILE DE PRESĂ – *pe scurt*

SESIUNE DE URGENȚĂ A CABINETULUI LIBANEZ. Luni după-amiază, cabinetul libanez s-a întrunit într-o sesiune de urgență, sub președinția șefului statului, Amin Gemayel, pentru a examina intenția Partidului Socialist Progresist de a forma o administrație locală druză în regiunea muntoasă Chouf, la sud-est de Beirut, transmit agențiile internaționale de presă, citînd postul de radio libanez. Totodată, postul de radio oficial a anunțat revenirea la Beirut a negociatorului saudit al acordului de încetare a focului, Rafik Hariri. Cît privește situația din Beirut și din alte regiuni ale țării, sursele citate subliniază că încălcările acordului de încetare a focului sînt tot mai frecvente, schimburile de focuri între grupările rivale sporind în intensitate.

REALIZAREA PĂCII INTERNAȚIONALE PRIN DREPT a fost tema unei conferințe, ale cărei lucrări s-au desfășurat la Cairo, cu participarea unor experți din numeroase țări ale lumii. S-a evidențiat necesitatea unui acord regional în baza căruia Orientul Mijlociu să fie declarat „zonă demilitarizată", informează agenția M.E.N. Participanții au lansat tuturor statelor lumii apelul de a acționa pentru reglementarea problemelor divergente prin negocieri, pe baza dreptului internațional, ca unică modalitate de preîntîmpinare a pericolului de război.

CONFERINȚA ANUALĂ A PARTIDULUI LABURIST DIN MAREA BRITANIE. În cadrul celei de-a 82-a Conferințe anuale a Partidului Laburist din Marea Britanie, care se desfășoară la Brighton, Neil Kinnock a fost ales lider al acestei formațiuni politice. El îl înlocuiește pe Michael Foot. Întrunit înainte de deschiderea conferinței, Comitetul Executiv Național al partidului a votat pentru menținerea orientărilor generale politice de pînă acum ale partidului, între altele pentru eliminarea necondiționată de pe teritoriul Marii Britanii a tuturor armelor nucleare și ieșirea din Piața Comună.

CONGRESUL EXTRAORDINAR AL PARTIDULUI LIBERAL DIN SUEDIA l-a ales pe Bengt Westerberg în funcția de președinte al partidului. Acesta îi succede fostului premier și ministru al afacerilor externe Ola Ullsten, care a demisionat de la conducerea partidului, în urma înfrîngerii suferite de liberali la alegerile legislative din septembrie 1982.

NOUL PREȘEDINTE AL MIȘCĂRII RADICALILOR DE STÎNGA DIN FRANȚA. Congresul Mișcării Radicalilor de Stînga, din Franța, l-a ales în funcția de președinte al acestei formațiuni politice pe Jean-Michel Baylet, care asigură deja din luna aprilie interimatul conducerii partidului, în locul lui Roger-Gerard Schwartzenberg, numit secretar de stat la Ministerul Educației Naționale.

ADUNAREA POPORULUI DIN EGIPT a aprobat prelungirea cu încă un an a stării de urgență declarate în octombrie 1981 — transmite agenția U.P.I. Propunerea de prelungire a stării de urgență a fost înaintată de guvern.

CÎȘTIGĂTOAREA CONCURSULUI INTERNAȚIONAL DE VIOARĂ DE LA INDIANAPOLIS, Mihaela Martin, a prezentat un concert la Biblioteca Congresului din Washington, care s-a bucurat de o caldă primire și deosebită apreciere. Numerosul public prezent — format din reprezentanți ai Congresului S.U.A., Departamentului de Stat, Ministerului Comerțului, Agenției americane pentru relațiile culturale și de presă cu străinătatea — a aplaudat îndelung măiestria interpretativă a violonistei române.

REDACȚIA ȘI ADMINISTRAȚIA : Cod 71 341. București Piața Scînteii nr. 1. Tel 17 60 10, 17 60 20. Abonamentele se fac la oficiile poștale și difuzorii din întreprinderi și instituții. În străinătate, abonamentele se fac prin ILEXIM — departamentul export-import presă. P. O. BOX 136—137 telex : 11 226. București, str. 13 Decembrie nr. 3. Tiparul : Combinatul Poligrafic CASA SCÎNTEII 40 360