Biblioteca Fac. Filosofie Bucureşti SALA DE LECTURA

PROLETARI DIN TOATE ŢĂRILE, UNIŢI-VĂ!

Scînteia

ORGAN AL COMITETULUI CENTRAL AL PARTIDULUI COMUNIST ROMÂN

Anul LIII Nr. 12 775 | Marţi 20 septembrie 1983 | 6 PAGINI — 50 BANI

IERI, LA COMPLEXUL EXPOZIŢIONAL DIN PIAŢA SCÎNTEII

TOVARĂŞUL NICOLAE CEAUŞESCU A AVUT O ÎNTÎLNIRE DE LUCRU

cu cadre de conducere din domeniul industriei bunurilor de consum, precum şi din alte ministere şi organe centrale

Tovarăşul Nicolae Ceauşescu, secretar general al Partidului Comunist Român, preşedintele Republicii Socialiste România, s-a întîlnit, luni dimineaţă, la Complexul expoziţional din Piaţa Scînteii, cu cadre de conducere din domeniul industriei bunurilor de consum, precum şi din alte ministere şi organe centrale.

Au participat tovarăşii Lina Ciobanu, Alexandrina Găinuşe, Ion Păţan, Ştefan Birlea, Ana Mureşan.

Întîlnirea de lucru a secretarului general al partidului cu specialişti dintr-o serie de sectoare importante ale industriei româneşti continuă seria de analize consacrate realizării planului pe acest an şi pe întregul cincinal, modului în care se acţionează pentru înfăptuirea obiectivelor Congresului al XII-lea şi Conferinţei Naţionale ale partidului.

În cursul noului dialog de lucru au fost abordate aspecte concrete privind concepţia şi realizarea unui mare număr de produse, în lumina indicaţiilor date de secretarul general al partidului cu diferite prilejuri, menite să asigure creşterea producţiei bunurilor de larg consum, diversificarea acestora, continua ridicare a calităţii vieţii, a bunăstării celor ce muncesc.

Tovarăşului Nicolae Ceauşescu i-au fost prezentate modul în care s-a înfăptuit planul pe primele opt luni ale acestui an, evoluţia principalilor indicatori economico-financiari în perioada 1982—1983 şi, în acest cadru, măsurile luate pentru reducerea consumurilor de materii prime, materiale, energie şi combustibil la fiecare produs în parte. Pornindu-se de la importanţa deosebită pe care o are satisfacerea în condiţii tot mai bune a exigenţelor consumatorilor din ţară şi străinătate, în cursul întîlnirii de lucru s-a acordat o atenţie deosebită perfecţionării tehnologiilor de fabricaţie, utilizării unor procedee de înalt randament şi de ridicată eficienţă economică, introducerii în circuitul productiv într-o măsură cît mai mare a materialelor refolosibile.

La sosire, secretarul general al partidului, preşedintele Republicii, tovarăşul Nicolae Ceauşescu, a fost salutat cu deosebită căldură de ministrul industriei uşoare, de reprezentanţi ai altor ministere şi organe centrale, ai centralelor industriale de profil.

Grupate pe principalele sectoare de activitate care au făcut obiectul analizei, exponatele evidenţiază rezultatele obţinute de specialiştii şi muncitorii din domeniul bunurilor de consum pe linia realizării unor produse de bună calitate, larg diversificate, cu un aspect plăcut, concepute şi executate pe baza unor tehnologii capabile să asigure reducerea consumurilor materiale.

Tovarăşului Nicolae Ceauşescu îi sînt prezentate, odată cu rezultatele de pînă acum, estimările pentru perioada imediat următoare în direcţia îmbunătăţirii şi îmbogăţirii nomenclatorului de produse, sporirii ponderii înlocuitorilor, diminuării în continuare a costului acestora şi realizării, pe această cale, a unei eficienţe sporite. Relevîndu-se contribuţia importantă a cercetării ştiinţifice în soluţionarea problemelor legate de sporirea, diversificarea şi îmbunătăţirea calitativă a produselor, a fost evidenţiat modul în care s-au transpus în practică orientările şi recomandările directe date de tovarăşa academician doctor inginer Elena Ceauşescu în legătură cu diminuarea greutăţii, reproiectarea unor sortimente, introducerea şi extinderea noilor tehnologii, perfecţionarea şi modernizarea celor existente.

Rînd pe rînd, împreună cu cadrele de conducere şi specialiştii prezenţi, secretarul general al partidului a analizat rezultatele obţinute şi obiectivele stabilite pentru viitor în fabricaţia articolelor din sticlă, ceramică şi porţelan. Au fost examinate, de asemenea, aspecte importante ale producţiei de ţesături pentru tapiţerie, precum şi desfăşurarea activităţii în sectorul de pielărie şi încălţăminte.

Tovarăşul Nicolae Ceauşescu a apreciat că au fost obţinute o serie de rezultate bune în reducerea consumurilor de materii prime şi materiale, de combustibil şi energie, în îmbunătăţirea calităţii produselor, în extinderea înlocuitorilor. Secretarul general al partidului a insistat asupra importanţei pe care o prezintă pentru economia naţională generalizarea experienţei pozitive de pînă acum, rezolvarea, cu maximă operativitate, a obiectivelor stabilite în acest domeniu, crearea, în cît mai scurt timp, a unor produse de înaltă calitate, cu consumuri specifice cît mai mici, care să răspundă exigenţelor cumpărătorilor, să fie competitive pe piaţa internaţională.

Apreciindu-se că există importante rezerve ce permit creşterea în continuare a producţiei în aceste sectoare, s-a cerut organelor de resort să acţioneze neîntîrziat pentru stabilirea de normative de consum la fiecare produs în parte, care să fie aplicate încă din acest an. Paralel cu modernizarea producţiei, o atenţie deosebită trebuie acordată reducerii pierderilor tehnologice, introducerii în circuitul productiv a tuturor materialelor refolosibile, aducîndu-se astfel o contribuţie însemnată la economisirea materiilor prime, energiei şi combustibilului.

Apreciind activitatea lucrătorilor din domeniul producţiei de ţesături pentru mobilă, secretarul general al partidului a insistat asupra necesităţii ca, prin plan, să se asigure cantităţi suficiente de asemenea produse pentru export, pentru nevoile industriei, cît şi pentru cerinţele populaţiei. S-a indicat să se acorde o atenţie specială reproiectării acestor ţesături şi să se diversifice în continuare gama lor sortimentală, să fie create colecţii noi, incluzînd produse rezistente, cu un colorit atrăgător.

În cadrul standului de produse de pielărie şi încălţăminte s-a subliniat necesitatea reducerii în continuare a importului de materii prime şi materiale, valorificării superioare a tuturor tipurilor de piele, creşterii producţiei de încălţăminte din înlocuitori. Indicînd să se ia toate măsurile pentru remedierea unor deficienţe din acest sector, pentru realizarea de încălţăminte suplă, diferenţiată în funcţie de anotimp, frumoasă, cît mai comodă, secretarul general al partidului a accentuat din nou importanţa dimensionării optime a materialelor folosite, diversificării înlocuitorilor din piele prin introducerea unor materii prime uşoare şi ieftine. Scoţîndu-se în evidenţă o serie de rezultate pozitive, s-a indicat să se acorde cea mai mare atenţie îndeplinirii întocmai a exporturilor prevăzute, creşterii, încă din anul viitor, a producţiei destinate exportului, valorificării cît mai bune a produselor româneşti pe piaţa externă.

Secretarul general al partidului a cerut factorilor de răspundere din ministere, din celelalte organe centrale să urmărească respectarea cu rigurozitate a normelor de consum stabilite, să prevină introducerea în circuitul productiv de materiale a căror folosire conduce la creşterea greutăţii produselor, la scumpirea acestora.

În încheiere, ministrul industriei uşoare a mulţumit tovarăşului Nicolae Ceauşescu pentru aprecierile şi indicaţiile primite şi a exprimat hotărîrea lucrătorilor din domeniul bunurilor de consum de a acţiona cu fermitate pentru realizarea în cît mai scurt timp a sarcinilor stabilite cu acest prilej, de a-şi îndeplini în cele mai bune condiţii prevederile de plan pe acest an şi pe întregul cincinal.

PREŞEDINTELE NICOLAE CEAUŞESCU

a primit pe vicepreşedintele Statelor Unite ale Americii, George Bush

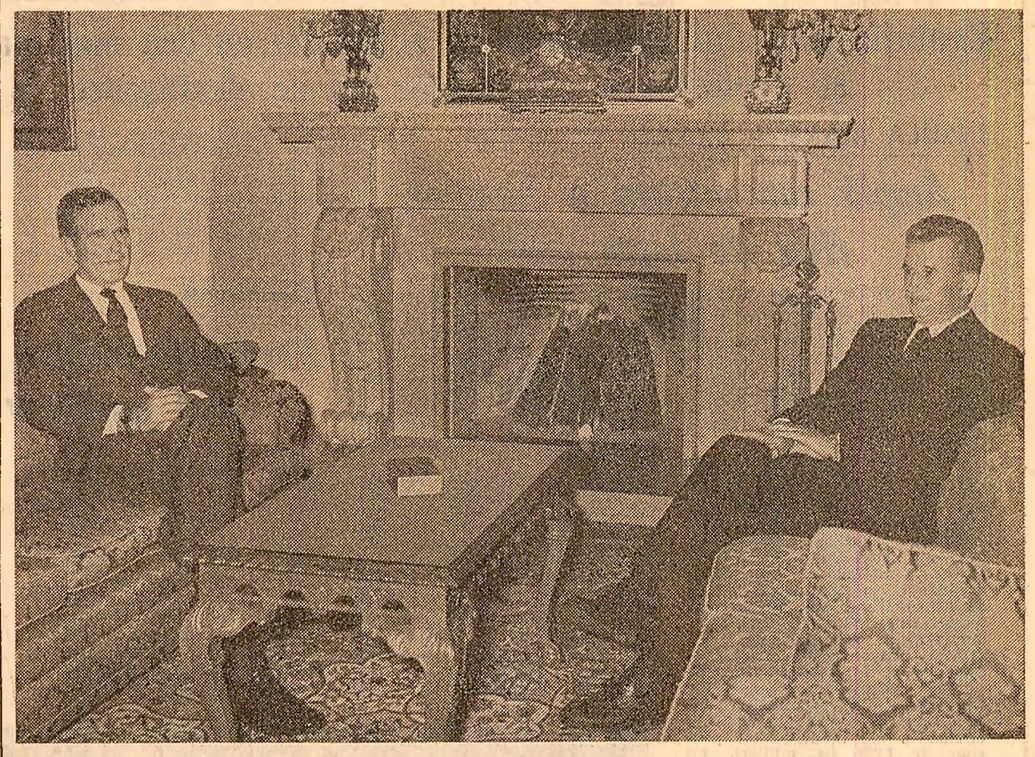

Preşedintele Republicii Socialiste România, tovarăşul Nicolae Ceauşescu, a primit, duminică după-amiază, pe vicepreşedintele Statelor Unite ale Americii, George Bush.

La primire a luat parte Ştefan Andrei, ministrul afacerilor externe.

A participat Daniel J. Murphy, amiral, şeful personalului oficiului vicepreşedintelui S.U.A.

Vicepreşedintele S.U.A. a înmînat preşedintelui Nicolae Ceauşescu un mesaj de prietenie din partea preşedintelui Statelor Unite ale Americii, Ronald Reagan, şi a transmis şefului statului român un cald salut împreună cu cele mai bune urări de fericire personală şi pentru poporul român.

Preşedintele Nicolae Ceauşescu a mulţumit pentru mesajul prietenesc, pentru sentimentele exprimate şi a rugat să se transmită preşedintelui Statelor Unite ale Americii, poporului american salutul său cordial şi cele mai bune urări.

Şeful statului român a salutat vizita vicepreşedintelui S.U.A. în ţara noastră, exprimîndu-şi convingerea că aceasta va contribui la dezvoltarea în continuare a raporturilor româno-americane în domenii de interes comun.

În timpul convorbirii s-a relevat evoluţia pozitivă a raporturilor dintre România şi S.U.A., bazate pe principiile deplinei egalităţi în drepturi, respectului independenţei şi suveranităţii naţionale, neamestecului în treburile interne şi avantajului reciproc. De ambele părţi s-a apreciat că există condiţii pentru intensificarea relaţiilor reciproce pe tărîm economic, tehnico-ştiinţific, cultural şi în alte domenii de activitate, în folosul celor două ţări şi popoare, al cauzei păcii, securităţii, înţelegerii şi colaborării între naţiuni. S-a subliniat că este necesar să se acţioneze cu perseverenţă pentru o largă dezvoltare nestingherită a schimburilor comerciale şi colaborării economice, a transferului de tehnologii, a raporturilor, în general, dintre cele două ţări.

Apreciind ca foarte bun stadiul relaţiilor bilaterale, vicepreşedintele George Bush a subliniat voinţa actualei Administraţii a S.U.A. de a dezvolta larg raporturile dintre cele două ţări, îndeosebi legăturile economice.

În cadrul convorbirilor a avut loc un larg schimb de păreri cu privire la situaţia internaţională şi la căile de întărire a păcii şi colaborării.

În acest cadru, o atenţie deosebită a fost acordată problemelor din Europa. Subliniindu-se pericolul grav pe care îl reprezintă pentru popoarele europene cursa înarmărilor, şi îndeosebi a înarmărilor nucleare, s-a apreciat că trebuie făcut totul pentru eliberarea Europei de orice fel de arme nucleare. A fost evidenţiată importanţa tratativelor de la Geneva dintre Uniunea Sovietică şi Statele Unite ale Americii, care trebuie să ajungă la înţelegeri concrete în ce priveşte oprirea amplasării rachetelor cu rază medie de acţiune şi trecerea la retragerea şi distrugerea celor existente.

Preşedintele Nicolae Ceauşescu a reafirmat poziţia României cu privire la necesitatea aminării amplasării rachetelor cu rază medie de acţiune pînă la sfîrşitul anului 1984 şi începutul anului 1985, în vederea continuării negocierilor şi cu privire la necesitatea participării directe la conferinţa pentru oprirea amplasării rachetelor cu rază medie de acţiune a tuturor statelor europene, vital interesate în reuşita negocierilor de la Geneva.

În timpul convorbirii a fost examinată, de asemenea, situaţia din Orientul Mijlociu, în contextul ultimelor evenimente petrecute în zonă. De ambele părţi s-a subliniat că trebuie depuse în continuare eforturi pentru a se ajunge la încetarea focului în Liban, instaurarea liniştii şi păcii, la asigurarea independenţei, suveranităţii, unităţii şi integrităţii teritoriale a Libanului şi concentrarea eforturilor în vederea realizării unei păci trainice, prin negocieri, în această regiune a globului, îndeosebi prin soluţionarea problemei palestiniene, corespunzător aspiraţiilor legitime ale tuturor popoarelor din zonă.

În cursul convorbirilor au fost abordate, de asemenea, problemele subdezvoltării economice, datoria ţărilor în curs de dezvoltare, influenţa negativă a dobînzilor înalte, înrăutăţirea situaţiei economice mondiale.

De ambele părţi s-a subliniat importanţa rezolvării cît mai rapid cu putinţă a dreptului poporului namibian la independenţă, pe baza Rezoluţiei 435 a Consiliului de Securitate.

Preşedintele Nicolae Ceauşescu şi vicepreşedintele George Bush şi-au exprimat satisfacţia faţă de convorbirile avute, care se înscriu în practica pozitivă statornicită în ultimii ani între România şi S.U.A., şi au relevat însemnătatea contactelor româno-americane la diferite niveluri, ce slujesc la o mai bună cunoaştere şi conlucrare între statele şi popoarele noastre, sînt în folosul celor două ţări, al cauzei generale a păcii, colaborării şi înţelegerii în lume.

★

După convorbiri, preşedintele Nicolae Ceauşescu împreună cu tovarăşa Elena Ceauşescu au reţinut la un dineu pe vicepreşedintele S.U.A., George Bush, şi pe doamna Barbara Bush.

În cadrul dineului, desfăşurat într-o ambianţă cordială, şeful statului român şi vicepreşedintele american au continuat schimbul de păreri în legătură cu dezvoltarea relaţiilor româno-americane, precum şi referitor la probleme principale ale actualităţii politice internaţionale.

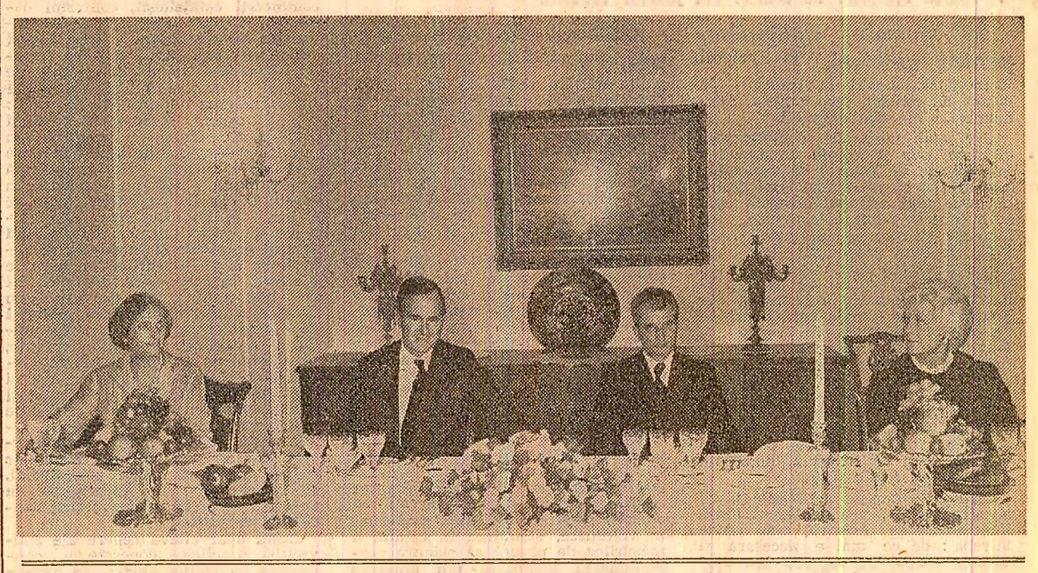

PÎNĂ LA SFÎRŞITUL ANULUI

Toate investiţiile planificate în 1983 – în funcţiune !

În luna august şi în cursul acestei luni, activitatea de pe numeroase şantiere de investiţii productive a cunoscut o apreciabilă schimbare în bine, colectivele de constructori şi montori, de muncitori, tehnicieni şi ingineri din întreprinderile producătoare de utilaje şi de materiale de construcţii şi, împreună cu ele, toţi ceilalţi factori cu responsabilităţi în acest domeniu asigurînd **o puternică concentrare de forţe umane şi mijloace tehnice la obiectivele aflate în curs de realizare.** În mod firesc, aceste eforturi au fost şi rămîn subordonate accelerării ritmului de execuţie, recuperării rămînerilor în urmă, acolo unde există, şi îndeplinirii integrale a planului de investiţii şi de punere în funcţiune din cel de-al treilea an al cincinalului. **„Este necesar să se acţioneze cu toată hotărîrea pentru realizarea în întregime a investiţiilor şi punerea în producţie a tuturor capacităţilor de producţie“** — sintetiza tovarăşul **Nicolae Ceauşescu,** în cuvîntarea rostită la şedinţa comună a Consiliului Naţional al Agriculturii, Industriei Alimentare, Silviculturii şi Gospodăririi Apelor şi a Consfătuirii cu activul din industrie şi investiţii, această sarcină economică de mare însemnătate şi răspundere.

Este de relevat faptul că **ritmul susţinut de lucru pe care l-a marcat activitatea constructorilor şi montorilor pe numeroase şantiere a permis asigurarea fronturilor de montaj pentru un volum sporit de utilaje.** Drept urmare, s-a înregistrat o diminuare destul de substanţială a stocurilor acumulate în lunile anterioare şi s-a asigurat intrarea în circuitul economic a unui număr însemnat de noi obiective şi capacităţi destinate să contribuie într-o mare măsură la dezvoltarea bazei energetice şi de materii prime, la sporirea potenţialului productiv al industriei chimice, metalurgiei, industriei construcţiilor de maşini, economiei forestiere, industriilor alimentară şi uşoară. Analiza atentă a acestor succese — consemnate, printre altele, pe şantierele Întreprinderii de utilaj tehnologic din Bistriţa, Combinatului de utilaj greu din Cluj-Napoca, Întreprinderii de anvelope, laminorului continuu şi trăgătoriei de ţevi — toate din Zalău, Uzinei de fibre sintetice din Calafat, platformelor chimice de la Giurgiu şi Slobozia, trăgătoriei de oţel de la Beclean — relevă o experienţă valoroasă, care trebuie preluată neîntîrziat şi pe celelalte şantiere. Ne referim la **planurile cuprinzătoare de măsuri tehnice, organizatorice şi politice** stabilite şi aplicate pe majoritatea acestor şantiere, pentru **creşterea în ritm susţinut a productivităţii muncii,** pe baza mecanizării şi industrializării lucrărilor, folosirii unor soluţii constructive şi metode de execuţie de înalt randament, precum şi la **strînsa conlucrare între constructori, montori şi furnizori,** care a influenţat direct ritmul şi desfăşurarea lucrărilor în succesiunea tehnologică prevăzută. De asemenea, **mulţi beneficiari de investiţii, îndeosebi din industriile chimică şi metalurgică, au participat cu forţe proprii la montajul de utilaje tehnologice,** sprijinind activ şi direct pe constructori şi montori. Dar, înainte de toate, se cuvin menţionate spiritul de iniţiativă, înalta capacitate de acţiune şi mobilizare a muncitorilor dovedite de către organizaţiile de partid respective, de comuniştii de pe aceste şantiere. Aceasta reprezintă, dealtfel, şi cheia succesului : **contribuţia permanentă şi activă a comuniş-**

(Continuare în pag. a II-a)

CULESUL PORUMBULUI

Evoluția timpului impune să se acționeze cu cea mai mare răspundere pentru ca transportul și depozitarea produselor să se desfășoare în același timp cu recoltarea

INSULA MARE A BRĂILEI

Amplă concentrare a forțelor, ritm de lucru înalt

Din cele 86 000 hectare cultivate în acest an cu porumb în județul Brăila, pînă în seara zilei de 18 septembrie recolta a fost strînsă de pe 29 300 hectare. Cu toate că peste tot lanurile s-au copt, ritmul acestei lucrări nu a atins încă nivelul stabilit. Am urmărit, la fața locului, ce se face pentru intensificarea lucrărilor.

I.A.S. Insula Mare a Brăilei are cele mai mari suprafețe de porumb din județ, deținînd cu această cultură aproape 20 000 hectare. Iată de ce, timp de două zile, am parcurs solele celor opt complexe de producție agricolă din „insulă". Se recoltează mecanic cu cele 160 de combine și se transportă cu 600 de autocamioane. Sînt așteptate să sosească încă 260 de combine, care, împreună cu cele existente, vor asigura creșterea vitezei zilnice de recoltare de la 320 hectare la circa 1 000 hectare. Aici acționează 2 000 de lucrători ai unității, 1 500 de oameni ai muncii din unitățile economice ale municipiului, precum și 1 300 de militari. Pe o solă a fermei Pelicanu, din complexul Maicanu, întîlnim o formație de cinci combine. Combinerii Costică Avram și Costică Guță au obținut pînă acum rezultate deosebite în muncă, recoltînd zilnic cîte 28—30 tone. Reținem, totodată, că producția medie realizată pînă în prezent este de aproape 6 000 kg porumb boabe la hectar, dar ea va crește îndată ce combinele vor trece pe solele cele mai bune. La ferma Maicanu, din același complex, care cultivă 554 hectare cu porumb, recolta a fost strînsă de pe 120 hectare.

În drum spre complexul Lupoiu îl întîlnim pe tovarășul Ștefan Bibicu, secretarul comitetului de partid din întreprindere, care ne spune că membrii biroului comitetului de partid pe întreprindere și membrii birourilor comitetelor de partid din cele opt complexe au fost repartizați pe ferme și formații de lucru. Sistemul de comunicare operativă cu punctele de lucru privind desfășurarea lucrărilor agricole a fost pus la punct, astfel încît orice defecțiune poate fi semnalată prompt, spre a se interveni pentru înlăturarea ei.

S-a lăsat noaptea, iar combinele și mijloacele de transport sînt parcate la marginea solelor. La sediul fermei Bobocu, de la complexul Blasova, inginerul Ion Marin, directorul întreprinderii, discută pe scurt, prin stația radio, cu cadre de conducere din toate complexele. Se dau răspunsuri concise privind producția realizată în acea zi, împreună caută soluții și stabilesc măsuri concrete pentru rezolvarea unor probleme care depășesc atribuțiile sau posibilitățile complexelor. Cuvîntul de ordine este : începînd din această săptămînă frontul de lucru să fie lărgit substanțial, iar ritmul stringerii și al transportului recoltei să crească în mod corespunzător. Prin montarea de faruri suplimentare la combine și mașini se va lucra și după lăsarea serii. Pentru intensificarea transportului a fost dragată Dunărea în punctele Bădoiu, Gingărășoaia, Blasova și Bălaia, unde porumbul va fi încărcat în șlepuri.

Corneliu IFRIM
corespondentul „Scînteii"

IALOMIȚA

Produsele strînse în cîmp să ajungă mai operativ în depozite

Duminică a fost o zi de muncă intensă, la cules, pe ogoarele județului Ialomița. Alături de importante forțe de la sate au lucrat peste 10 000 de oameni ai muncii din Slobozia, Fetești, Urziceni și Țăndărei. Împreună, din zori și pînă seara, au participat la recoltarea și transportul porumbului, la culesul și sortarea legumelor, la tăierea cocenilor și eliberarea terenului de resturi vegetale. A fost o zi de muncă record. Porumbul a fost strîns de pe 3 250 hectare, din care 1 050 hectare au fost culese manual, s-au transportat la bazele de recepție și livrat la fondul de stat aproape 15 000 tone, au fost eliberate de coceni 1 800 hectare. Mecanizatorii au lucrat la stringerea producției de soia de pe cele 18 500 hectare, lucrare efectuată pînă acum pe 4 600 hectare. Duminică, la fabricile de zahăr din Urziceni și Țăndărei au sosit 5 200 tone de sfeclă de zahăr, livrată de unități agricole din județ. Din grădini au fost culese 500 tone tomate și 250 tone alte legume, care au fost expediate pentru consum în stare proaspătă pe piețele Capitalei, dar și pentru industrializare.

La multe din bazele de recepție, printr-o bună organizare a preluării produselor, mijloacele de transport au fost descărcate în 20—25 de minute, fiecare autocamion efectuînd cîte trei-patru drumuri. Dealtfel, în județul Ialomița, alături de camioane și tractoarele cu remorci, sînt folosite 1 200 de atelaje care transportă porumbul la locurile de depozitare. În cooperativele agricole Valea Mărcișului, Gîrbovi, Munteni Buzău, Miloșești, Gheorghe Doja, Sărățeni și în alte unități, 35—40 la sută din producția de porumb este transportată cu atelajele.

În ajutorul lucrătorilor din Întreprinderea agricolă de stat din Fetești și din comuna vecină, Stelnica, au venit 2 800 de oameni ai muncii de la complexul C.F.R., Întreprinderea de tricotaje, din cadrul cooperativei meșteșugărești și alte unități. Ei au recoltat porumbul de pe 12 hectare, au eliberat 70 hectare de resturi vegetale și au transportat 600 tone de porumb la bazele de recepție.

O puternică mobilizare a forțelor există și în unitățile agricole din zona orașului Urziceni, unde, duminică, alături de mecanizatori și cooperatori, au lucrat oameni ai muncii de la Întreprinderea de ferite, Întreprinderea „Bărăganul", Fabrica de ulei și din unități comerciale. Ei au recoltat porumb și au cules legume la I.P.L. Urziceni și struguri la I.A.S. Urziceni.

În această săptămînă, oamenii muncii de pe ogoarele județului Ialomița sînt hotărîți să realizeze, la cules, ritmuri de lucru mult mai mari. Pînă în seara zilei de 18 septembrie, porumbul a fost strîns de pe 53 la sută din suprafața cultivată în cooperativele agricole și de pe 45 la sută în I.A.S. Cantitatea de porumb transportată reprezintă însă numai 53 la sută din cea recoltată, situație care impune aplicarea mai fermă a măsurilor stabilite de organele locale pentru depozitarea operativă a recoltei.

Mihai VIȘOIU
corespondentul „Scînteii"

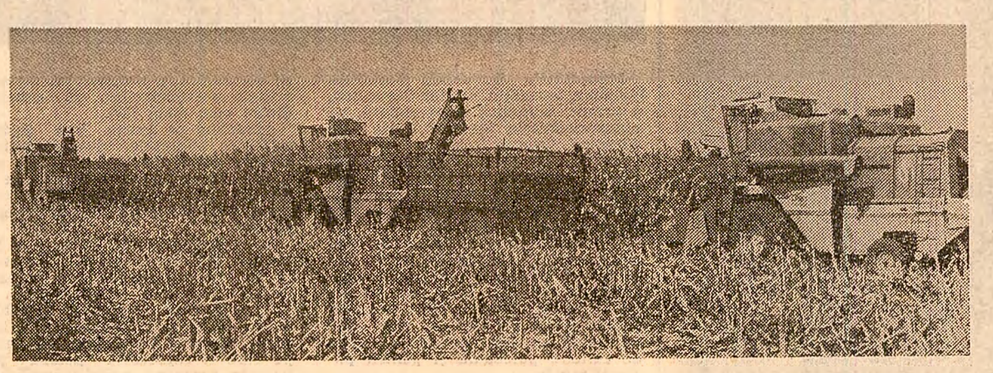

Recoltarea porumbului la cooperativa agricolă Movila Miresii, județul Brăila
Foto : **Eugen Dichiseanu**

SPIRITUL REVOLUȚIONAR – spiritul muncii eficiente

VIAȚA DE PARTID

în municipiul GALAȚI

Întreprinderea de echipament hidraulic Galați face parte din categoria „întreprinderilor-problemă". Adică a acelor unități, puține la număr, care nu-și realizează sarcinile de plan și nu se încadrează în cerințele de eficiență economică formulate de conducerea partidului pentru toate întreprinderile industriale. Ca pretutindeni unde apar asemenea situații, cauzele sînt și ele complexe. Una, formulată nu suficient de apăsat, am întîlnit-o în referatul prezentat la sfîrșitul lunii martie în plenara comitetului de partid, și anume : insuficienta preocupare pentru educația și pregătirea politică și profesională a oamenilor, domeniu atît de propice pentru modul de a acționa al organizației de partid, de manifestare a spiritului revoluționar. Se vorbea atunci atît despre apariția la unele cadre a unei oarecari detașări față de problemele generale ale întreprinderii („manifestate prin ruperea majorității cadrelor cu pregătire superioară de procesul producției și de aici scăderea încrederii în forțele proprii, resemnarea în fața greutăților și acreditarea ideii greșite că acestea nu depind în mare măsură de noi înșine"), cît și despre interesul scăzut al unor conducători ai locurilor de producție „față de urmărirea activității oamenilor, față de comoditatea în realizarea sarcinilor încredințate".

Firește, desprinderea de un asemenea stil de muncă „tehnicist", specializat în explicații, nu se poate produce atît de repede. E nevoie de perseverență, de luptă cu rutina. Ca dovadă, într-un alt raport prezentat într-o ședință de birou a comitetului de partid („Preocuparea biroului comitetului de partid și consiliului oamenilor muncii pentru aducerea la îndeplinire a măsurilor din programul secretariatului comitetului municipal de partid vizînd îmbunătățirea activității compartimentului C.T.C.") se face tot o analiză tehnicistă, bazată pe date statistice, pe explicații tehnologice, fără trimiteri nominale, concrete, la răspunderea celor ce lucrează în acest domeniu, a comuniștilor, la activitatea politico-educativă desfășurată sau nu de către organizațiile de partid.

Atît timp cît lucrurile au fost privite în acest mod, situația nu s-a corectat, activitatea întreprinderii nu s-a îndreptat spre făgașul așteptat. În cele din urmă, de acest stil de muncă tehnicist al comitetului de partid s-au sesizat și organele județene și municipale de partid. Și nu numai că s-au sesizat, dar au și acționat. Rezultatul ? Înțelegerea necesității de a se acționa în spirit revoluționar, mai dinamic, a dovedit-o mai ales plenara comitetului de partid din iunie a.c. cu tema „Analiza muncii de partid în conducerea activității economice pentru realizarea planului pe anul 1983". Cu această ocazie, pornindu-se de la prezentarea situației economice încă necorespunzătoare, s-a afirmat clar că atît comitetul de partid, organizațiile de bază, cît și consiliul oamenilor muncii nu au manifestat suficientă exigență și răspundere, nu au reușit să-i antreneze, prin mijloacele muncii politico-educative, pe comuniști, pe toți oamenii muncii de a participa, cu întreaga lor capacitate politică și profesională, la rezolvarea sarcinilor ce le revin.

Schimbarea aceasta de atitudine, de mentalitate s-a produs și jos, în organizațiile de partid. Ca dovadă, Alexandru Țuțu, secretar al unei organizații de partid, ne spune : „În cadrul adunărilor generale dezbatem acum cu prioritate teme privind această cerință. Comuniștii abordează problemele producției nu numai prin prisma factorilor tehnici, ci și prin aceea a celor politici. Noi avem, de pildă, multe sarcini în domeniul asimilărilor, al reconditionărilor de piese. Ne confruntăm, de asemenea, permanent cu probleme tehnice, cu situații cînd în rezolvarea lor, alături de cunoștințe de specialitate, este nevoie și de voință, de dorința de a face, de a izbuti, într-un cuvînt, de spirit revoluționar pentru învingerea greutăților".

Au organizațiile de partid din întreprindere posibilități de a declanșa la fiecare loc de muncă energia revoluționară a tuturor oamenilor ?

„Răspunsul nu poate fi decît pozitiv — ne spune tovarășul Dumitru Cornea, secretarul comitetului de partid. Argumentul cel mai concret îl constituie forța numerică și calitativă a comuniștilor. Avem în unitatea noastră peste 900 comuniști, ceea ce reprezintă aproape 40 la sută din totalul personalului. Avem, de asemenea, în jur de 140 ingineri, subingineri, economiști și maiștri. Avem muncitori buni, cu o înaltă calificare, care știu să-și facă datoria. Apelînd la aceste forțe, repartizîndu-le mai bine, folosindu-le mai bine, comitetul de partid și/ consiliul oamenilor muncii pot redresa situația economică a întreprinderii pînă la sfîrșitul anului".

Odată cu înțelegerea necesității de a adopta un stil de muncă politic, de consultare cu oamenii, de stimulare a eforturilor și gîndirii lor, rezultatele întreprinderii — fără a se fi produs în întregime redresarea — cunosc o vizibilă ascensiune. Ceea ce demonstrează cît de eficient este stilul de muncă revoluționar, atunci cînd este înțeles și aplicat cum trebuie.

Argumente și mai convingătoare pentru adoptarea unui stil de muncă revoluționar găsim într-o situație relatată de tovarășul Horia Tabacu, secretarul organizației de bază din secția oțelărie a întreprinderii INETOF Galați. În ce constau ele ? Întreprinderea gălățeană, prin secția oțelărie, s-a angajat să realizeze, pentru prima dată, anumite repere pentru una din platformele de foraj marin ce se execută la șantierul naval din apropiere. Sarcină dificilă, pe care alte întreprinderi, cu experiență mai mare decît INETOF (care numără abia cinci ani de la înființare), nu și-au asumat-o. S-a trecut la fabricarea reperelor cerute. Rezultatul primelor încercări : din 910 bucăți realizate, peste 20 la sută n-au întrunit condițiile de calitate cerute. Un procent inadmisibil de mare. Un procent care aruncă o lumină nefavorabilă asupra acestui colectiv de muncă. Cum s-a acționat în urma acestei situații? „Scuza că executăm aceste repere pentru prima dată n-am invocat-o — ne spune secretarul de partid — așa cum ar fi fost tentați unii tovarăși s-o facem. Întreprinderea executase și alte comenzi în premieră și izbutise să le realizeze bine. Noi, biroul organizației de partid și conducerea tehnică a secției, am concluzionat atunci că vina ne aparține. Nu-i pregătisem pe oameni. Mulți socotiseră că sarcina e ușoară pentru noi și își supraapreciaseră forțele. Am apelat din nou la comuniști. Am discutat cu ei, pe schimburi, pe formații de lucru, apropiat, căutînd să stabilim împreună măsurile politice, tehnice și organizatorice necesare. Și rezultatele mult mai bune au și apărut. Ceea ce înseamnă că munca politică nu este o simplă noțiune, ci poate fi — atunci cînd e gîndită cu știință — un factor de cea mai mare importanță în realizarea sarcinilor de plan, în aplicarea unui stil de muncă revoluționar".

...Două exemple cu fapte și argumentele lor din două întreprinderi care se află, pentru un moment, în situații dificile. De ce le-am relatat pe larg ? Pentru că ele pun în evidență clar faptul că numai prin abordarea concretă a unor asemenea situații grele, în spirit revoluționar, organizațiile de partid pot să-și îndeplinească în bune condiții rolul de conducător politic al locului de muncă, pot să fie prin calitatea muncii pe care o desfășoară — ceea ce conducerea partidului cere permanent — promotoarele unei noi calități în toate domeniile de activitate.

Dan PLĂIEȘU
Constantin PRIESCU

ECHIPELE DE CONTROL AL OAMENILOR MUNCII – prezențe active în unități de larg interes public

În ansamblul formelor instituționalizate ale democrației socialiste, un rol de importanță deosebită revine controlului oamenilor muncii, în care-și găsește oglindirea calitatea celor ce muncesc de proprietari, producători și beneficiari ai avuției naționale și, în același timp, de participanți la actul de conducere.

Pe măsura extinderii rețelei unităților de interes public **a crescut numărul echipelor de control.** La nivelul întregii țări funcționează în prezent 46 280 echipe, față de 33 503 în 1972. Corespunzător **a crescut și numărul reprezentanților oamenilor muncii cuprinși în echipele de control : de la 141 120 în 1972 la peste 190 000 în prezent.** De reținut este și faptul că **ponderea femeilor în numărul total al membrilor echipelor este în prezent de peste 40 la sută.**

Preocupat în permanență de **creșterea eficienței** sale, controlul oamenilor muncii reprezintă un instrument de perfecționare a activității sociale prin larga antrenare a cetățenilor la conducerea vieții obștești, contribuind la înfăptuirea politicii partidului de ridicare a nivelului de trai al celor ce muncesc.

Pentru exemplificare, ne vom referi, în rîndurile alăturate, la activitatea echipelor de control din județul Vrancea.

În numele cetățenilor, pentru cetățeni. În județul Vrancea acționează în prezent 895 echipe de control, care cuprind 3 566 membri. Cine sînt aceștia ?

„Nu spun vorbe de complezență, ci afirm pur și simplu un adevăr : **în echipele de control ai oamenilor muncii sînt aleși cei mai buni dintre cei mai buni activiști obștești,** care se bucură de stima colectivelor unde lucrează și care și-au dovedit calitățile de buni gospodari" — a ținut să ne precizeze Adela Ilie, secretara comitetului de partid de la Combinatul de prelucrare a lemnului din Focșani, unde funcționează 6 echipe de control formate din 27 membri. Sînt muncitori, tehnicieni, ingineri, tineri și vîrstnici, membri de partid și U.T.C., membri O.D.U.S., oameni cu o bună pregătire politică și profesională, care, în afara orelor de program, se deplasează în unitățile ce le-au fost repartizate pentru a verifica cum se respectă hotărîrile de partid și legile țării.

Cine nu cunoaște realitățile vieții noastre sociale, și-a continuat ideea interlocutoarea noastră, s-ar putea întreba : de ce mai e necesară și această formă de control, din moment ce există și alte organe ale statului, specializate în activitatea de control ? Răspunsul ni-l oferă viața, realitatea : prezența echipelor nu numai că nu dublează activitatea celorlalte organe de control, dar a devenit o necesitate. Avînd avantajul unei priviri „din afară", al unei exigențe sporite, muncitorești, clădite pe experiența proprie a celor prezenți în echipe, controlul oamenilor muncii reprezintă o formă de antrenare și atragere nemijlocită a lor la activități de conducere socială, constituie o exprimare directă a punctului de vedere al cetățenilor, se exercită în numele lor și în folosul lor direct".

Largă sferă de cuprindere. Echipele de control al oamenilor muncii din județul Vrancea, ca dealtfel din toate județele țării, sînt prezente zilnic în unități dintre cele mai diverse. Nimic din ceea ce privește publicul nu scapă ochiului atent al controlului. Sînt luate în atenție unitățile comerciale și prestatoare de servicii, cele sanitare și de asigurări sociale, instituțiile cultural-artistice, întreprinderile de gospodărie comunală, de administrație locativă, de transport în comun, oficiile P.T.T.R., unitățile cooperatiste care produc bunuri de consum etc. Sînt cuprinse în activitatea de control atît unități din mediul urban, cît și cele de la sate.

La fel de largă este și problematica pe care o urmăresc echipele de control : calitatea și diversitatea bunurilor de consum și a prestărilor de servicii ; manipularea, păstrarea și buna gospodărire a fondului de marfă destinat aprovizionării populației ; respectarea prețurilor și tarifelor ; administrarea și repartizarea fondului locativ de stat, administrarea și buna gospodărire a domeniului public etc.

Criteriul eficienței — faptele. Am răsfoit pe teren, în mai multe unități, registrele de control. Dincolo de însemnările cuprinse, am reținut **insistența echipelor,** faptul că acolo unde s-au constatat deficiențe, membrii echipelor au revenit pînă cînd totul a reintrat în normal. Așa s-au petrecut lucrurile la magazinul BIG și unitatea „Autoservice" din Focșani, la unitatea de gospodărie comunală din Panciu, la gara din Mărășești ș.a.

„Secretul" eficienței controlului oamenilor muncii din județul Vrancea constă și în modul său de **colaborare cu conducerile unităților controlate.** Prezența reprezentanților echipelor la adunările generale ale oamenilor muncii din întreprinderile controlate a devenit aproape o regulă, găsindu-se astfel, în comun, soluții concrete de remediere a unor lipsuri. Periodic, **la nivelul localităților se organizează consfătuiri pe tema controlului oamenilor muncii,** la care participă atît reprezentanții echipelor, cît și ai unităților controlate, consfătuiri care au ca obiectiv generalizarea unor experiențe valoroase, stabilirea în comun a măsurilor de natură să asigure perfecționarea activității din unitățile de interes public.

Perseverența echipelor a dus, totodată, la însăși schimbarea opticii celor controlați cu privire la rolul acestei forme democratice de acțiune. „Dacă la început echipele de control ai oamenilor muncii erau privite cu o anume rezervă, chiar cu neîncredere, astăzi au devenit ajutoare de nădejde în activitatea noastră — ne-a declarat Jenică Bălan, președintele Uniunii județene a cooperativelor meșteșugărești Vrancea. Ne sfătuim împreună asupra problemelor prioritare din sectorul nostru, asupra soluțiilor ce trebuie adoptate. Această colaborare nu semnifică nicidecum un rabat la exigență, instaurarea unui spirit concesiv. Dimpotrivă, orice faptă semnalată de echipe este tratată cu maximă fermitate. Așa înțelegem noi să sporim eficiența și autoritatea controlului oamenilor muncii".

Un important rol educativ. Devenind o școală a autogospodăririi, autoadministrării și autoconducerii cetățenești, controlul oamenilor muncii exercită și **un important rol educativ.** La acest aspect s-a referit în discuția noastră Aurelia Popa, șefa uneia din echipele de control al oamenilor muncii de la Întreprinderea de confecții Focșani :

— În cadrul echipei în care-mi desfășor activitatea de control am pornit de la **conștiința înaltei noastre răspunderi sociale.** Noi trebuie să fim exigenți, dar nu exigenți în sensul de „a da cu barda", cum se spune, limitîndu-ne doar la propunerea de sancțiuni, ci **determinînd măsuri operative și temeinice de remediere** a neajunsurilor pe care le întîlnim. În acest sens, poate că cel mai important aspect pe care l-am urmărit a fost **schimbarea modului de a gîndi** al unor lucrători din unitățile controlate. Cu alte cuvinte, ne-a interesat nu numai cum se păstrează mărfurile în magazine, dar și cum gîndesc lucrătorii din unități despre rolul și menirea lor, despre obligațiile pe care le au față de public. Este, cred eu, **cel mai important rol al controlului oamenilor muncii, acela de factor educațional, de factor activ de influențare în procesul formării și dezvoltării conștiinței socialiste.**

...Iată doar cîteva repere ale activității practice, concrete a controlului oamenilor muncii, ca pîrghie a conducerii societății în sistemul democrației noastre socialiste, care pune în valoare valențele inițiativei cetățenești, ale spiritului gospodăresc al maselor.

Mihai IONESCU
Dan DRĂGULESCU
corespondentul „Scînteii"

NOTE CETĂȚENEȘTI

Turiști, ce lăsați în urma voastră ?

Încă de cînd a început sezonul excursiilor, în fiecare zi de luni, dis-de-dimineață, personalul hotelului „Cioplea" din Predeal iese, de la mic la mare, pe pajiștea înconjurătoare și se apucă de curățat ceea ce lasă în urma lor **turiștopitecii.** (Termenul l-am „inventat" tocmai pentru a desemna acele exemplare de „turiști" cu apucături de pitecantrop...). Se string cutii goale de conserve, cioburi și sticle întregi, maldăre de hîrtii, pietrele din jurul fostelor focuri, resturi carbonizate de crengi rupte cu nemilă din pădurea de brad, oasele puilor fripți, petice de polietilenă, dopuri, pungi, coji de ouă... Nu-i palmă de loc care să nu fi fost maculată, schilodită.

Teodor Misăilă, șeful complexului turistic „Cioplea", ne spunea supărat : „Am încercat să le atragem atenția, dar ne-au apostrofat : «Ce-ți pasă ? E pășunea ta ? Am venit ca să ne simțim bine, cum vrem»".

De unde provin aceste apucături ? Desigur, din carențe de educație, din alcool consumat cu nemiluita, din convingerea că, fiind al tuturor, muntele ar fi al nimănui. Pentru că am văzut și așa ceva : proprietarul unui automobil așezase o plită deasupra gropii cu jar, avînd grijă ca fumul să-l dirijeze prin burlanul anume cărat de acasă, nu cumva să-l păteze albul mașinii !

Dar nu numai personalul hotelului „Cioplea" este nevoit să curețe pășunea și pădurea din jur. Ci și personalul vilelor care au „nesansa" să fi fost prea aproape de locurile pe care au campat „turiștopitecii". Ies la curățenie toți localnicii. „Predealul — ne spunea Dumitru Ene, secretarul consiliului popular orășenesc — primește anual vizita a peste două sute de mii de oameni. Judecînd după «amintirile» pe care ni le lasă turiștii de duminică, pentru a păstra curățenia nu ne-ar ajunge nici sute și sute de lucrători. Atunci — prin deputați, prin comitetele de cetățeni, prin asociațiile de locatari — apelăm la sprijinul celor 8 000 de locuitori stabili. Iar ei ne ajută, lor nu le este deloc indiferent cum arată orașul. În fiecare luni, încă înainte de prînz, Predealul redevine ceea ce este de obicei — o gazdă curată și primitoare. E adevărat că împotriva contravenienților la Legea 10 aplicăm amenzi, e adevărat și că organizăm echipe de cetățeni care merg și atrag atenția celor pe care-i găsesc în culpă, dar rezultatele continuă să fie, în general, cele pe care le-ați observat". **(Mircea BUNEA).**

Autosifon cu... vid ?

Autosifoanele nu mai constituie o noutate. Strălucitoare în îmbrăcămintea lor metalizată, frumos colorate (dar cu un smalț care, din păcate, se cojește repede), ele se pot procura din orice magazin de articole de uz casnic, iar dacă s-au defectat, meseriași specializați le readuc la o funcționare normală. Astfel, umpli butelia cu apă de la robinet, înșurubezi capseta cu CO_2 și... gata sifonul !

Înșurubezi capseta... Ușor de zis, dar greu de făcut ! Întreg efortul de a produce butelii, de a organiza repararea autosifoanelor se poticnește la capsete, devenite un adevărat cui al lui Pepelea : le găsești doar cînd ai noroc și, tocmai cînd să le folosești, constați că, în pofida banderolei de control — care reprezintă, de fapt, un certificat de garanție — aproape jumătate sau uneori chiar mai mult din conținutul unei cutii este defect.

În numele cetățenilor — numeroși — care ne-au sesizat, aducem situația de față în atenție forurilor de resort, cu propunerea de a se lua măsuri pentru desfacerea corespunzătoare a acestor mici, dar atît de necesare produse și, mai ales, pentru ca atît cei care le produc — în cazul de față întreprinderea de sucuri și răcoritoare „București" — cît și cei care le vînd să le garanteze calitatea. Așa cum prevăd reglementările în vigoare și normele bunei serviri. **(Maria Baboian).**

BISTRIȚA-NĂSĂUD : **Resurse materiale recuperate și folosite în producție**

Muncitorii, inginerii și tehnicienii întreprinderilor industriale din județul Bistrița-Năsăud se preocupă zi de zi de realizarea unor produse de cea mai bună calitate, cu un sporit grad de rentabilitate. Aplicarea unor noi tehnologii, introducerea cu curaj în procesele de fabricație a progresului tehnic și creșterea spiritului gospodăresc la fiecare loc de muncă au făcut ca, de la începutul anului și pînă în prezent, să poată fi recuperate însemnate cantități de materii prime și materiale : peste 12 000 tone oțel, 1 283 tone fontă, 83 tone cupru, 62 tone bronz, 122 tone zinc, 518 tone plumb, 216 tone aluminiu, 864 tone hîrtie, 500 tone cauciuc. De asemenea, în aceeași perioadă au fost recuperate și reintroduse în fabricație 2 500 tone textile uzate, 120 tone fontă veche, 1 356 tone resturi de laminate, table și profile, 350 tone mase plastice etc. **(Gheorghe Crișan,** corespondentul „Scînteii").

Toate investițiile planificate în 1983 – în funcțiune!

(Urmare din pag. I)

lor la soluționarea problemelor mari și mici, apărute în oricare moment și la orice punct de lucru, hotărîrea lor, dovedită prin fapte, de a nu lăsa nerezolvată nici o problemă de care depind buna desfășurare a lucrărilor, încadrarea execuției lor în graficele stabilite.

De bună seamă, din planul pe acest an a mai rămas de realizat un volum important de investiții, ceea ce impune să se acționeze cu și mai multă hotărîre decît pînă acum în aceeași principală direcție: **accelerarea continuă a ritmului de execuție, recuperarea rapidă a restanțelor care mai există, asigurarea condițiilor pentru punerea în funcțiune a obiectivelor planificate în 1983.** Este un imperativ de maximă actualitate, dacă ținem seama că, în intervalul de timp rămas pînă la sfîrșitul anului, zeci și zeci de obiective și capacități noi, de primă importanță pentru economia națională, la care se adaugă o serie de restanțe din lunile precedente, sînt programate să-și înceapă producția. Din acest punct de vedere, pentru fiecare din zilele și săptămînile următoare este jalonat un intens program de activitate, ale cărui coordonate esențiale rămîn, deopotrivă, creșterea accentuată a productivității muncii, ritmul înalt și calitatea ireproșabilă a lucrărilor executate.

Pentru fiecare județ și fiecare obiectiv de investiții s-a stabilit cu claritate ce mai este de făcut pînă la sfîrșitul anului. Important este acum ca **ministerele economice, comitetele județene de partid, întreprinderile de construcții, beneficiarii să urmărească zilnic, așa cum a subliniat secretarul general al partidului, modul în care se realizează investițiile și punerea în producție a tuturor noilor capacități.**

Insistăm asupra acestor aspecte, deoarece pe unele șantiere — printre care cele ale Centralei termoelectrice din Iași, Întreprinderii de fibre artificiale Lupeni, platformei chimice Tîrnăveni, silozurilor de zahăr din Luduș și Zimnicea, Întreprinderii de fibre artificiale din Dej — s-a înregistrat o neconcordanță vizibilă între posibilități și realizări, datorată slabei organizări în activitatea constructorilor, insuficientei colaborări dintre aceștia, montori și subantreprize, precum și întîrzierilor destul de mari în livrarea unor importante cantități de utilaje și materiale de construcții. Ca urmare, stocul de mașini și echipamente tehnologice de pe unele șantiere din industria chimică, metalurgie, sectorul energiei electrice se menține și în prezent ridicat.

Succesul deplin al activității constructorilor și montorilor este hotărît, înainte de toate, de intensificarea preocupărilor urmărind **organizarea cît mai judicioasă a lucrărilor, întărirea ordinii și disciplinei în muncă, sporirea răspunderii față de folosirea cu randament deplin a timpului de lucru al oamenilor și utilajelor de execuție.** Nici un ceas, nici o zi de lucru să nu fie pierdute! Dimpotrivă, perspectiva fiecărei zile se cere bine precizată, de la primul la ultimul amănunt, iar fiecare constructor și montor să știe cu exactitate, în orice moment, ce are de făcut și să acționeze la nivelul maxim al posibilităților sale. Numai așa se va putea înregistra o **puternică creștere a productivității muncii pe șantiere,** — sarcină subliniată în repetate rînduri de secretarul general al partidului. În respectarea riguroasă a sarcinilor prevăzute, pe zile și categorii de lucrări, eforturile trebuie orientate spre realizarea întocmai a lucrărilor fizice prevăzute, acordîndu-se prioritate lărgirii fronturilor de lucru, accelerării ritmului de execuție.

O condiție de cea mai mare importanță pentru finalizarea grabnică a noilor obiective de investiții constă în **intensificarea ritmului de montaj al utilajelor tehnologice.** În foarte multe cazuri, montorii sînt realmente bine pregătiți, dar activitatea lor nu se ridică la nivelul prevederilor de plan din cauza insuficienței fronturilor de montaj pregătite de constructori. Bunăoară, pe șantierele Centralei termoelectrice Giurgiu, combinatelor petrochimice de la Midia-Năvodari și Borzești, combinatelor chimice din Drobeta-Turnu Severin și Giurgiu, această carență a împiedicat multă vreme evoluția ritmică a lucrărilor la capacitățile amintite. Analizele făcute atestă existența pe aceste șantiere sau în cadrul trusturilor din care ele fac parte a tuturor mijloacelor necesare pentru accelerarea ritmului de lucru. **Hotărîtoare sînt acum mobilizarea și concentrarea forțelor constructorilor, întărirea colaborării lor cu montorii, care, sprijiniți îndeaproape de beneficiari, au datoria să recupereze restanțele la lucrările de montaj și să se încadreze cu strictețe în graficele elaborate la investițiile cu scadență apropiată.** Accentuăm sarcina beneficiarilor, în special a celor din industria chimică, metalurgie și industria construcțiilor de mașini, de a participa activ, cu formații de lucru proprii, la montarea rapidă a utilajelor stocate pe șantiere, deoarece, așa cum s-a văzut și din experiența lunii august, aportul lor la finalizarea noilor obiective și capacități trebuie să fie cît mai substanțial.

Nu mai puțin, importantă este și **problema livrării ritmice a tuturor utilajelor tehnologice prevăzute.** Ca atare, este absolut necesar ca toți furnizorii de mașini și utilaje să-și concentreze la maximum forțele, să-și programeze și mai bine producția, să dea dovadă de receptivitate sporită față de solicitările șantierelor. În pofida eforturilor depuse în luna trecută, precum și a îmbunătățirilor notabile consemnate în domeniul livrărilor de utilaje, volumul restanțelor continuă să se mențină ridicat. Pe de altă parte, nu întotdeauna și nu toți furnizorii înțeleg să livreze pe șantiere utilaje la termene corelate cu graficele elaborate în comun cu montorii, adică în ordinea impusă de succesiunea tehnologică de montaj. Nimic nu este mai important pentru consiliile oamenilor muncii și organizațiile de partid de la Întreprinderea de utilaj tehnologic Buzău, Întreprinderea constructoare de mașini din Reșița, întreprinderile de utilaj chimic din Ploiești și Făgăraș, Întreprinderea de utilaj chimic și forjă din Rîmnicu Vîlcea, Întreprinderea de pompe din București și altele decît introducerea rapidă în fabricație a utilajelor restante, urmărirea realizării acestora cu prioritate și livrarea lor grabnică pe șantiere.

Realizarea integrală a prevederilor planului de investiții pe anul 1983, an hotărîtor pentru realizarea cu succes a obiectivelor acestui cincinal, cere eforturi mari, dar în deplină concordanță cu capacitatea pe care constructorii și montorii, furnizorii de utilaje și beneficiarii de investiții au dovedit-o pînă acum în atîtea rînduri. Fiecare zi trebuie folosită acum cu maximum de randament pe șantiere. Este o cerință pe deplin posibil de realizat, cu condiția ca toți cei angajați în procesul de realizare a investițiilor să acționeze cu și mai multă hotărîre și răspundere decît pînă acum, să nu precupețească nici un efort pentru respectarea riguroasă a termenelor planificate de punere în funcțiune a noilor obiective și capacități prevăzute pentru acest an. Cu toată răspunderea trebuie să se înțeleagă că **realizarea integrală a programului de investiții și de punere în funcțiune a capacităților de producție prevăzute în 1983 are o importanță deosebită pentru creșterea producției materiale în acest an și, mai cu seamă, în cel de-al patrulea an al cincinalului.**

PRIN GENERALIZAREA ACORDULUI GLOBAL

LA PRODUCȚIE SUPLIMENTARĂ — VENITURI SUPLIMENTARE. LA PRODUCȚIE MAI MICĂ — VENITURI MAI MICI!

DECRETUL CONSILIULUI DE STAT PREVEDE:

Retribuirea personalului muncitor se face în raport cu munca prestată și rezultatele obținute. În cazul depășirii producției planificate, veniturile cresc în mod corespunzător și nu sînt plafonate. În situația nerealizării producției sau a neîndeplinirii obligațiilor de la locul de muncă, retribuția se diminuează în mod corespunzător, fără a se asigura venit garantat.

UN MECANISM CARE MĂSOARĂ CORECT, ECHITABIL MUNCA FIECĂRUIA

Cîteva exemple privind modul în care se reflectă efortul individual și colectiv în nivelul retribuțiilor

ÎN INDUSTRIA CIMENTULUI

O secție de fabricație a cimentului dintr-un combinat de lianți, avînd un efectiv de 338 persoane, din care 313 muncitori și 25 maiștri și personal tehnic și de specialitate, inclusiv conducerea secției, are sarcina să realizeze într-o lună 118 000 tone de ciment.

Tariful pe unitatea de produs calculată pe baza normelor de muncă, normativelor de personal și a cantității de ciment planificate este de 6,81 lei/tona de ciment. Ca urmare, pentru producția de ciment planificată, suma cuvenită formației este de 803 540 lei, ceea ce corespunde unei retribuții medii de 2 377 lei, cu condiția încadrării în consumul specific de combustibil convențional (păcură și gaze naturale) și respectării calității cimentului.

VARIANTA A

Dacă în luna respectivă, printr-o serie de măsuri organizatorice, planul producției fizice se realizează integral, însă cu 13 muncitori mai puțin, asigurîndu-se creșterea cu 4 la sută a productivității muncii, în condițiile încadrării în consumul specific normat de combustibil convențional, secția va primi integral fondul de retribuire planificat — de 803 540 lei — ceea ce corespunde unei retribuții medii de persoană de 2 472 lei, cu 4 la sută mai mult decît a fost planificat.

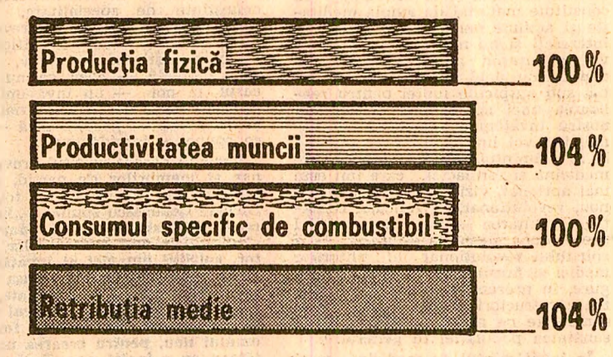

VARIANTA B

În situația în care producția fizică planificată se realizează integral, în condițiile creșterii cu 4 la sută a productivității muncii, dar consumul normat de combustibil convențional este depășit cu 8 la sută, fondul de retribuire cuvenit secției se diminuează cu 3,2 la sută, revenind în medie pe o persoană o retribuție de 2 393 lei. Reiese deci că efortul pentru creșterea productivității muncii a fost practic anulat datorită neîncadrării în consumurile normate de combustibil.

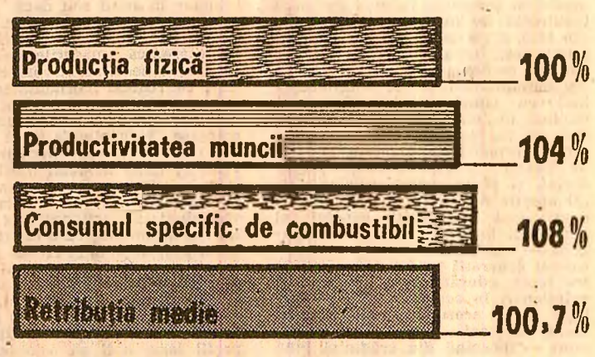

VARIANTA C

Este posibilă și o a treia ipostază, în care printr-o organizare mai bună a producției și respectarea tehnologiilor de fabricație se obține o reducere a consumului de combustibil convențional cu 1 la sută față de norma de consum, respectiv se economisesc 100 tone păcură, pentru care personalul muncitor care a contribuit direct la realizarea acestor economii va putea beneficia de premii pentru economii de materiale în sumă de 54 600 lei, revenind în medie 168 lei pe persoană. Această sumă, adăugată la retribuția medie cuvenită pentru realizarea integrală a planului producției fizice și depășirea productivității muncii planificate — 2 472 lei — duce la un venit mediu total pe persoană de 2 640 lei, cu 11,1 la sută mai mare decît retribuția medie planificată.

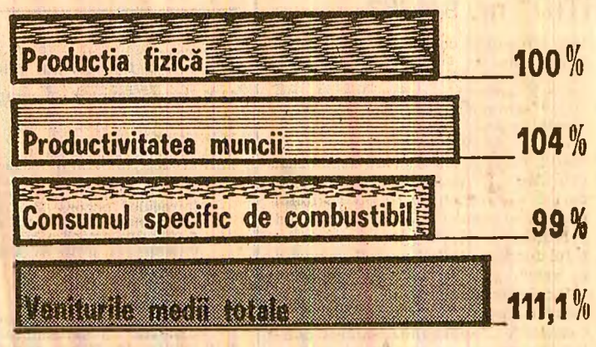

În concluzie deci, veniturile personalului muncitor din formația care lucrează în acord global sînt nemijlocit legate de rezultatele obținute în producție, crescînd pe măsura sporirii productivității muncii și a reducerii consumurilor materiale și energetice, sau, dimpotrivă, diminuîndu-se în situația depășirii normelor de consum.

ÎN INDUSTRIA TEXTILĂ

O secție dintr-o întreprindere textilă cu un efectiv de 711 persoane, din care 690 muncitori și 21 maiștri și personal tehnic și de specialitate, inclusiv conducerea secției, are sarcina să realizeze într-o lună 327,1 mii ml țesătură pentru costume.

Tariful pe un metru de țesătură, rezultat pe baza normelor de muncă, a normelor de personal și a sarcinii planificate la producția fizică este de 4,23 lei/ml. Ca urmare, suma cuvenită colectivului secției țesătorie este de 1 383,6 mii lei, ceea ce corespunde unei retribuții medii de 1 946 lei, care se acordă în condițiile încadrării în consumul normat de materii prime, realizării integrale a producției pentru export și respectării calității stabilite.

VARIANTA A

Să presupunem că în luna respectivă, prin creșterea productivității muncii, se realizează 343,4 mii ml țesătură, cu 5 la sută mai mult decît a fost planificat, respectîndu-se condițiile privitoare la consumul de materiale și la producția pentru export. Totodată, întrucît producției fizice respective i s-a asigurat calitatea planificată, îndeplinindu-se toate condițiile prevăzute în contractul de acord global, colectivului secției i se poate acorda întreaga sumă calculată în raport cu cantitatea de țesături realizată, respectiv 1 452,5 mii lei. Pe o persoană rezultă, astfel, o retribuție medie de 2 043 lei, cu 5 la sută mai mare decît retribuția medie planificată.

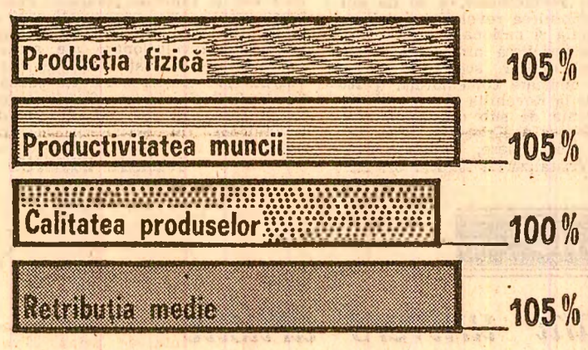

VARIANTA B

În cazul însă în care nu a fost respectată calitatea, în sensul că a fost depășit cu 6 la sută numărul de defecte admise pe ml de țesătură, fondul total de retribuire calculat a se cuveni secției, în raport direct proporțional cu producția fizică realizată se diminuează cu 1,8 la sută pentru nerespectarea calității planificate. În aceste condiții se acordă un fond de retribuire de 1 426,3 mii lei, ceea ce înseamnă o retribuție medie de 2 006 lei, adică cu numai 3 la sută mai mare decît retribuția medie planificată.

VARIANTA C

Se poate ivi și o a treia situație. Dacă prin măsurile luate de colectivul secției se obține o reducere cu 4 la sută a numărului de defecte admise pe ml, asigurîndu-se deci o creștere a calității producției, retribuția medie cuvenită pentru realizarea și depășirea producției fizice planificate de 2 042 lei — va crește cu 1,4 la sută, ajungînd la 2 072 lei — cu 6,4 la sută mai mare decît retribuția medie planificată.

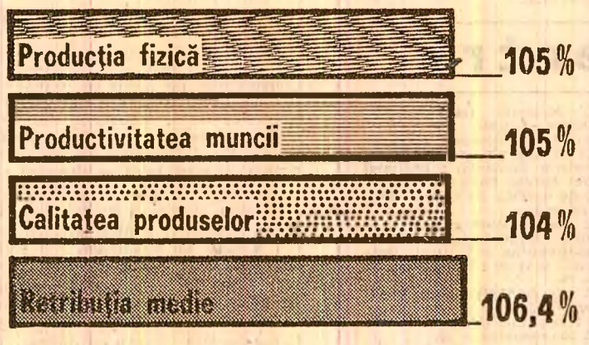

Se desprinde deci concluzia că veniturile membrilor formației care lucrează în acord global sînt nemijlocit legate de rezultatele obținute în producție, fiind direct influențate nu numai de nivelul de realizare a producției fizice, ci și de calitatea produselor fabricate.

EXPERIENȚA CONFIRMĂ!

La întreprinderea „Cesarom" din Capitală, unde acordul global se aplică de mai mult timp

Activitatea din ultimii ani a întreprinderii „Cesarom" din Capitală a pus în evidență, prin puterea de convingere a faptelor, multiplele avantaje ale aplicării acordului global ca formă superioară de organizare și retribuire a muncii. Aplicarea acordului global a stimulat și întărit răspunderea întregului colectiv nu numai în **depășirea planului producției fizice**, ci și în **creșterea productivității muncii, ridicarea eficienței economice și promovarea exportului.** Concludent este faptul că, după cele opt luni care au trecut din acest an, unitatea se situează pe unul din locurile frunteșe în întrecerea socialistă pe ramură ca urmare a depășirii principalilor indicatori de plan cu circa unu la sută la producția fizică, 6,9 la sută la producția netă, 8,5 la sută la producția-marfă vîndută și încasată, 6,3 la sută la productivitatea muncii. În același timp, cheltuielile totale la 1 000 lei producție-marfă au fost mai mici față de plan cu 5,6 lei, iar cele materiale cu 1,6 lei. Evident, se pune întrebarea: cum a determinat aplicarea acordului global obținerea acestor rezultate într-adevăr foarte bune? Cîteva argumente în acest sens ne-a prezentat de la bun început tovarășul **Gheorghe Simion**, contabilul-șef al întreprinderii:

— Organizarea muncii în unitatea noastră, ne spune interlocutorul, se apropie foarte mult de prevederile recentului Decret al Consiliului de Stat privind aplicarea formei de retribuire în acord global și a altor forme de retribuire specifice unor ramuri sau activități. De bună seamă, în lumina prevederilor decretului, mai avem o seamă de lucruri de pus la punct. Practic, **93,2 la sută din numărul total de muncitori lucrează în acord, din care peste 85 la sută în acord global.** S-a asigurat în felul acesta o legătură strînsă între nivelul de îndeplinire al indicatorilor de plan, mă refer la producția fizică, export, consumul de materiale, energie, combustibil, pe de o parte, și veniturile oamenilor muncii, pe de altă parte. Aș vrea să precizez că **aplicarea acordului global pornește de la nivelul formațiilor de lucru și se extinde pînă la cel al secțiilor de producție.** Ca atare, pe lîngă muncitori, în acord global mai lucrează 48 maiștri și 38 specialiști (ingineri, tehnicieni, subingineri din categoria personalului tehnic. Altfel spus, aproape toți oamenii muncii din secțiile de producție lucrează în acord global. Excepție fac numai 174 de muncitori de la atelierul de turnătorie din secția de obiecte sanitare, unde s-a dovedit că este mai bine să se aplice acordul individual. Urmează, așadar, ca **de la 1 octombrie să fie cuprins în cadrul acordului global și personalul de conducere al întreprinderii** pentru ca această formă superioară de organizare și retribuire a muncii să se generalizeze.

Cum se explică extinderea pe scară atît de largă a acordului global? „Oamenii au înțeles, și-au dat seama din propria experiență că prin organizarea și retribuirea muncii în acord global la nivel de formații de lucru și secții de producție se asigură cele mai bune condiții pentru îndeplinirea și depășirea sarcinilor de plan, și, odată cu aceasta, pentru sporirea veniturilor personale, ne spune tovarășa **Anca Nedescu**, secretara comitetului de partid pe întreprindere. Acordul global stimulează munca în echipă, unește interesele tuturor categoriilor de personal din întreprindere. Am în vedere aici și conducerea unității, care de la 1 octombrie va fi cuprinsă în cadrul acordului global. Muncind mai bine, oamenii muncii din întreprindere, indiferent de atelierul sau secția în care lucrează, au și cîștigat mai bine. După cum atunci cînd munca nu a fost bine organizată și nu s-au obținut rezultatele prevăzute, așa cum s-a întîmplat în secția de obiecte sanitare, veniturile realizate s-au diminuat în mod corespunzător. Cîteva exemple concrete ilustrează cît se poate de convingător felul cum au influențat creșterea veniturilor muncitorilor rezultatele bune obținute în producție în luna iunie:

	Retribuție tarifară	Venituri în acord global
Nicolae Onea (ceramist)	2 132	2 555
Constanța Bonea (ceramistă)	2 101	2 582
Nicolae Giba (ceramist)	2 071	2 851
Șerban Stancu (lăcătuș mecanic)	2 397	2 941
Constantin Ionescu (maistru mecanic)	3 520	4 368

Fără îndoială, retribuția realizată în acord global poate diferi de la o lună la alta în funcție de nivelul de îndeplinire al indicatorilor de plan. **Esențial este însă că, așa cum se prevede și în recentul decret, veniturile oamenilor sînt neplafonate și depind direct de cantitatea și calitatea muncii prestate, de rezultatele obținute în producție.** În plus, formațiile de lucru s-au angajat atunci cînd nevoile producției au impus-o să efectueze în acord global și alte lucrări sau produse decît cele care fac parte din profilul activității lor. Așa, de pildă, atunci cînd a fost nevoie, maistrul Constantin Ionescu și echipa pe care o conduce au executat în acord global pompe, site vibratoare, au curățat bazinele decantoare, ceea ce a determinat creșterea veniturilor realizate.

Organizarea și retribuirea muncii în acord global stimulează însă nu numai sporirea producției sau a volumului de lucrări executate, ci și **realizarea acestora cu o eficiență sporită.** Aceasta deoarece, prin contractul-angajament încheiat, formațiile de lucru, secțiile de producție în ansamblul lor primesc sarcina și sînt cointeresate să realizeze fiecare produs cu anumite consumuri de forță de muncă, materii prime și materiale, energie și combustibil. „Ne-am convins din propria experiență, ne precizează inginera **Marilena Amzică**, șefa secției faianțăgresie, că sistemul unitar de indicatori pe care recentul decret îl stabilește pentru fiecare categorie de personal, pe lîngă realizarea producției fizice, are o deosebită importanță pentru creșterea eficienței economice și a calității producției. Fac această afirmație avînd în vedere faptul că, uneori, în dorința de a obține o producție mai mare poate exista tendința de a se neglija calitatea, de a nu se acorda toată atenția necesară fiecărui gram de materie primă consumată. Stabilindu-se însă un sistem stimulator de indicatori, apare și interesul pentru căutarea unor noi rețete de fabricație, mai eficiente, pentru perfecționarea tehnologiilor. Așa, de pildă, de curînd am introdus în fabricație o rețetă nouă de glazură cu mai puține materii prime din import. Elaborarea ei nu a fost o treabă ușoară și procesul tehnologic nu s-a simplificat. Am reușit însă să reducem consumul specific de materii prime, ceea ce s-a răsfrînt pozitiv și asupra producției și a cîștigurilor oamenilor".

În mod firesc, **aplicarea acordului global a stimulat în primul rînd preocupările întregului colectiv pentru creșterea productivității muncii,** aceasta fiind una din condițiile esențiale care asigură și în același timp permite sporirea retribuției. Ca atare, au fost întreprinse numeroase acțiuni îndeosebi pentru extinderea mecanizării. Elocvent în acest sens este faptul că din anul 1980 și pînă în prezent consumul de forță de muncă s-a redus de la 160 om-ore pe tona de obiecte sanitare la 140 om-ore și de la 799,38 om-ore la o mie metri pătrați materiale de finisaj (plăci faianță, plăci gresie, placaj ceramic) la 664,24 om-ore.

Odată cu aplicarea acordului global, reducerea consumurilor de materii prime, energie, combustibil și forță de muncă este stimulată și prin **organizarea unui sistem operativ, exact de cunoaștere a realizărilor din fiecare secție de producție.** Astfel, cu ajutorul calculatorului se urmăresc zilnic, pe fiecare secție în parte producția fizică realizată, cheltuielile de producție totale și pe elemente, valoarea producției nete și retribuția cuvenită oamenilor muncii.

Ion TEODOR

Activitate mai productivă și de calitate — la baza cîștigurilor sporite

Ca fiecare om al muncii, am primit cu viu interes Decretul Consiliului de Stat privind aplicarea formei de retribuire în acord global și a altor forme de retribuire specifice unor ramuri sau activități. Dealtfel, la noi, în secția turnătorie, din cei 420 muncitori, numai formatorii manuali nu au lucrat, pînă acum, în acord global. Ca atare, cu toții ne-am convins că această formă de retribuire îi stimulează și îi cointereseazâ pe oamenii muncii în obținerea unor rezultate cît mai bune în producție.

Eu sînt încadrat în categoria 3/1 și am o retribuție de bază de 2 260 lei pe lună. Cîștigurile realizate în acord global sînt însă cu mult mai mari, deoarece execut repere de mare complexitate, cum sînt piesele pentru războaiele de țesut sau mașinile de bobinat carcase, pirghii, platine, volante — și îmi depășesc lună de lună planul la producția fizică, la fiecare sortiment. În ultima perioadă am cîștigat peste 3 800 lei pe lună.

Bineînțeles, lucrul în acord global nu este nicidecum în avantajul chiulangiilor, al celor care „trag" de timp sau lucrează de mîntuială. În secția noastră turnăm piese din fontă avînd dimensiuni de la 200—300 de grame pînă la 5—6 tone. Orice rebut, orice întîrziere sau lipsa unui muncitor sau altuia de la program atrag după sine nerealizarea producției stabilite și, implicit, diminuarea corespunzătoare a retribuției. Spun toate acestea, deoarece și în secția noastră sînt muncitori de aceeași vîrstă cu mine, unii chiar mai vîrstnici, și cu o vechime mai mare în muncă, dar care, din cauza rebuturilor mari de piese, a neexecutării la timp a producției sau a depășirii consumurilor materiale nu realizează integral retribuția tarifară.

Acum, potrivit prevederilor noului decret, este clar ca lumina zilei că asemenea situații trebuie înlăturate cu desăvîrșire, realizarea producției fizice planificate, la nivelul calitativ prevăzut și în condițiile încadrării stricte în normele de consum de materii prime, materiale și energie stabilite fiind condiții de bază pentru obținerea de venituri sporite. Numai producînd mai mult, de bună calitate și cu cheltuieli materiale mai reduse putem să beneficiem din plin de avantajele aplicării noilor decrete.

BORBELY Zoltan
muncitor la întreprinderea „Imatex" din Tîrgu Mureș

Venituri corespunzătoare cu rezultatele obținute — așa este drept, așa este firesc

Am studiat cu deosebită atenție recentul Decret al Consiliului de Stat cu privire la aplicarea formei de retribuire în acord global și a altor forme de retribuire specifice unor ramuri sau activități. Noile reglementări legale, științific fundamentate, se înscriu organic în politica partidului și statului nostru de aplicare mai fermă a principiului socialist de repartiție, prin legarea mai strînsă a veniturilor întregului personal muncitor din întreprinderi de rezultatele obținute în îndeplinirea sarcinilor cantitative și calitative ale planului.

Întreprinderea noastră a aplicat și pînă în prezent forma de retribuire în acord global a personalului muncitor din secții și ateliere, iar rezultatele au fost bune. An de an, unitatea și-a depășit sarcinile de plan, colectivul de muncă fiind distins cu înaltul titlu de Erou al Muncii Socialiste. În 8 luni din acest an, planul producției fizice a fost depășit cu 4 000 tone aluminiu primar și aliaje din aluminiu, producție care a fost livrată în exclusivitate la export, obținîndu-se importante încasări valutare în devize convertibile. De asemenea, am reușit să reducem costurile de producție, în principal prin scăderea substanțială a consumului de materii prime și energie electrică. Obținem astăzi o tonă de aluminiu cu 2 kWh mai puțin decît norma de consum prevăzută și cu 14 kWh mai puțin decît realizările din aceeași perioadă a anului trecut.

Stabilirea unor criterii precise, și mă refer la indicatorii prevăzuți în decret, pentru aprecierea muncii personalului de conducere din toate compartimentele funcționale ale întreprinderii are o deosebită importanță. Este drept și cinstit ca, în funcție de efortul depus, de aportul la rezolvarea problemelor complexe ale producției, fiecare să primească o retribuție corespunzătoare. Apreciem deci ca deosebit de bine venită această prevedere, ea stimulînd deopotrivă întregul personal muncitor și deci și pe cel cu funcții de conducere pentru a acționa cu spirit de răspundere pentru realizarea producției fizice la toate sortimentele, a planului de export, a producției-marfă vîndută și încasată, a producției nete, pentru ridicarea calității produselor, reducerea cheltuielilor la 1 000 lei producție-marfă, încadrarea în normele de consum de materii prime, materiale, energie electrică și altele.

Ing. Alexandru ORZAȚĂ
directorul Întreprinderii de aluminiu din Slatina

FAPTUL DIVERS

Din tată-n fiu

Vestea s-a răspîndit repede printre constructorii din Buzău — și nu numai printre ei : Costică Botezatu a cîștigat „Olimpiada zidarilor". La cei 34 de ani ai săi, Costică Botezatu din Buzău s-a dovedit cel mai bun zidar din țară, trecînd cu brio dificilele probe teoretice și practice. Și aceasta, nu numai în fața exigentului juriu, pentru că una din probe a fost și cu... public.

Cine este Costică Botezatu ? Este zidar pe unul din șantierele Întreprinderii județene de construcții-montaj Buzău. Meseria a învățat-o de la tatăl și de la bunicul său. O familie de zidari.

— Copiii mei — patru la număr, ne spune el — cred că meseria mai frumoasă decît să înalțe o casă nici că există. Toți vor să se facă zidari. Abia aștept să-i văd la întrecere între ei. Cum și eu mă întrec cu ceilalți șase frați ai mei, care sînt tot... zidari !

Exemplul profesorului

Cu cîțiva ani în urmă, profesorul de matematică Adam Crașovean, de la școala din Toplița, județul Hunedoara, s-a apucat să sape un teren pe care nu crescuse niciodată nimic, după care l-a plantat cu pomi fructiferi. Printre pomi cultivă și legume.

Primii care au urmat exemplul profesorului au fost cîțiva din elevii săi. Dar nu singuri, ci împreună cu părinții lor.

Acum, la vremea culesului, profesorul de matematică „numără" nu numai roadele inițiativei sale, ci și pe ale hărniciei celor din juru-i. Și are ce număra !

În văzul tuturor

„Disco-top '83, music laden, video-show, dancing"...

Anunțul cu pricina și cu litere de-o șchioapă se află pus la vedere, în stradă, în fața complexului comercial „Potcoava de aur" din Galați, complex în cadrul căruia funcționează și o discotecă.

Se vede că așa-i moda într-ale muzicii disco, prin partea locului. Ceea ce nu înseamnă că este absolut obligatoriu ca toți cei care se opresc în fața anunțului de mai sus să-l și înțeleagă.

De neînțeles este însă faptul că astfel de anunțuri se mai află încă pe ici, pe colo, numai cei care ar trebui să le vadă închid ochii. Cine-i deschide ?

Nave... istorice

Titus Cristescu, lucrător la Oficiul județean de turism Călărași, are nu numai pasiunea drumețiilor pe uscat, ci și pe aceea a navigației. Dar nu ca marinar, și nu pe nave reale, ci cu... machetele sale realizate cu multă răbdare și iscusință. Vapoarele făurite de el, în miniatură, poartă nume de mare rezonanță în istoria patriei.

...Plus 52 de zile

Întîmplarea a făcut ca un șantier al I.A.S. Sighișoara, unde lucra și el, Vasile Donat din Hetiur, să fie chiar lîngă propria-i casă.

După numai o lună de zile de cînd Donat începuse să lucreze ca zilier pe sus-zisul șantier, gospodăria lui se transformase într-un veritabil depozit de materiale : ciment, țeavă galvanizată, plăci de azbociment, cherestea...

De unde ? De pe șantier. Cum? Cum putea. Cu roaba, cu spatele, cu brațele. Fura seara, fura ziua, fura cînd nu-l vedea nimeni.

Și tot așa, Donat ar fi continuat dacă nu era prins în flagrant de oamenii legii. După care — aflăm din ziarul „Steaua roșie" — i s-a făcut și lui Donat o „donație" de un an și două luni, plus 52 de zile rămase neexecutate dintr-o „donație" anterioară.

Ascuns după șifonier

— Alo, miliția ? Un cetățean din comuna noastră, Drajna, în timp ce mergea absolut regulamentar, a fost accidentat de un autoturism, iar șoferul acestuia, în loc să oprească, a fugit ca din pușcă.

— I-ați notat numărul mașinii ?

— Nu, era întuneric beznă.

Au început investigațiile pentru a se da de urma făptașului. Și „urma" a dus pînă în satul Cerașu. A fost identificat și numele celui care fugise, laș, de la locul accidentului : Constantin Sanache. Dar — notează gazeta „Flamura Prahovei" — ia-l pe Sanache de unde nu-i. L-au căutat oamenii legii prin toată casa. Parcă intrase în pămînt. Dar nu intrase. Se ascunsese după un... șifonier.

Rubrică realizată de
Petre POPA
cu sprijinul corespondenților „Scînteii"

TEATRUL — o artă a marilor modele, o tribună a conștiinței sociale

ÎNSEMNĂRI LA ÎNCEPUTUL UNEI NOI STAGIUNI

Prin tradiție, la mijlocul lunii septembrie se încheie (definitiv — dacă ne gîndim și la perioada estivală !) un sezon teatral și bate gongul inaugural al unei noi stagiuni. Un moment de început care trebuie să țină seama de bilanțul etapei precedente, propunîndu-și un progres substanțial în raport cu ea !

În perioada septembrie 1982 — septembrie 1983, teatrele țării au susținut numeroase spectacole în fața unui număr impresionant de iubitori ai artei scenice. Jucînd în săli pline, la sediu — teatrele au vădit totodată o preocupare de diversificare și multiplicare a relației cu beneficiarul, de cucerire a noi și noi categorii de spectatori. În acest sens, au fost prezentate montări de cele mai variate facturi pe platforme industriale, în cămine culturale, au fost întreprinse repetate turnee, au fost organizate stagiuni permanente în localitățile lipsite de teatru, s-a întărit colaborarea cu amatorii, cu teatrele populare și muncitorești. S-a făcut remarcată preocuparea de structurare a unui repertoriu echilibrat și substanțial. Întîlnirea cu capodopere ale literaturii clasice românești și universale s-a dovedit rodnică, mai ales atunci cînd creatorii au știut să releve cu maturitate permanențele operelor, virtuțile lor spirituale, umaniste și patriotice, o dată cu cele ce le-au conferit nemurire artistică.

Spectatorii au consemnat cu interes lucrări de ținută ale literaturii românești semnate de autori contemporani notorii. S-a confirmat prestigiul piesei de evocare a luptei poporului nostru de-a lungul secolelor pentru independență și libertate socială. Au reținut atenția dramele și comediile reflectînd înfruntarea dintre vechi și nou în mentalități și comportamente. Au fost primite cu interes și emoție acele piese care își propuneau reflectarea evenimentelor istorieі recente, dezbaterea unor fenomene caracteristice ale actualității, ale devenirii societății noastre în ultimele decenii : este vorba de piesele evocatoare ale luptei comuniștilor în ilegalitate, de scrierile ce au făcut să răsune pe scenă patosul revoluționar al edificării unei societăți noi.

Au fost înregistrate, alături de cîteva evenimente artistice (e drept, mai puține ca altădată !), mai multe realizări inspirate — elocvente pentru mulțimea talentelor actoricești, regizorale și scenografice pe care le avem, pentru dăruirea lor generoasă. Semnificativ, atari succese au putut fi înregistrate nu numai în Capitală, ci și la Timișoara, Tîrgu Mureș ori la Iași și Craiova, Cluj-Napoca, Brașov, Galați și Piatra Neamț, Oradea și Brăila, Reșița și Baia Mare etc., inclusiv la secțiile sau teatrele maghiare și germane din țara noastră. N-au lipsit însă nici opțiuni mai puțin inspirate, repertorii lipsite de armonia, de echilibrul optim și mai ales de substanța ideatică și emoțională necesară pentru a face din teatrele respective modelatori de conștiințe. Au mai apărut pe afișe piese minore, tratînd fenomene marginale, nesemnificative, dominate de o viziune unilaterală, factologică, neprocesuală ; ori piese străine de realitățile țărilor pe care păreau a le reprezenta, scrise de autori ignorați și în locurile lor originare.

Stagiunea care începe se află sub semnul cuvîntării rostite de secretarul general al partidului la Consfătuirea de la Mangalia.

„Sarcini de răspundere — spunea în cuvîntarea amintită tovarășul Nicolae Ceaușescu — **revin Consiliului Culturii și Educației Socialiste, multiplelor forme de activitate cultural-artistică de masă, zecilor de mii de unități cultural-artistice, de toate felurile, care trebuie să devină, fiecare — începînd de la Teatrul Național, de la Opera Română, pînă la ultimul cămin cultural din cea mai îndepărtată comună sau din cel mai îndepărtat sat — un centru al educației revoluționare, patriotice de formare a omului nou".**

Imperativul unei eficiențe educative sporite prin intermediul unei arte realiste, capabilă să întruchipeze eroi model, purtători ai marilor idealuri și să inaripeze energii constructive — a mobilizat reflecția și decizia celor ce diriguiesc activitatea teatrală.

Consemnăm, ca un debut pozitiv în acest sens, faptul că și anul acesta, ca și în ultimele stagiuni, teatrele au hotărît să-și înceapă stagiunea în mijlocul oamenilor muncii. Cîteva exemple din multele posibile : vizita Teatrului Mic pe platforma industrială „23 August" cu spectacolul de poezie „Niciodată toamna nu fu mai frumoasă" ; prezența Teatrului „Bulandra" în mijlocul lucrătorilor din sectorul agricol Ilfov — cu „Gustul parvenirii" de Paul Everac. Ar fi o greșeală să omitem teatrele din țară — cu o activitate atît de vie la acest mijloc de septembrie. Naționalul craiovean, de pildă, a programat recitalul „Trăim în miezul unui ev aprins" pe platforma industrială a orașului și un alt recital, intitulat „Aceasta este țara mea" susținut de Tudor Gheorghe — la sediu. În aceleași zile însă, o echipă s-a deplasat la Motru cu piesa de omagiere a luptei comuniștilor, semnată de Mihai Dușescu, „Fotografii mărite". Actorii Naționalului timișorean, în colaborare cu colectivul Filarmonicii „Banatul" s-au deplasat pe platforma „întreprinderii prietene" „Electrotimiș", unde au susținut un spectacol de poezie și muzică patriotică. Și exemplele pot continua.

Debutului prin recitaluri îi va urma cel al unor spectacole propriuzise. Paralel cu repetițiile pentru aceste noi spectacole — în luna august și în prima jumătate a lui septembrie — s-a lucrat intens la întărirea programelor de activitate. Unele din noile măsuri se văd. Altele urmează să se manifeste. Saltul calitativ preconizat presupune noi și noi inițiative. Repertoriul teatral propriu-zis, substanța lui, puterea lui de a mobiliza și dinamiza conștiința, rămîne o verigă hotărîtoare în îndeplinirea misiunii educative a teatrului. Îmbunătățirea conținutului lui educativ, patriotic reprezintă o datorie deschisă pentru organele de resort din C.C.E.S. și din județe, — pentru consiliile oamenilor muncii din teatre.

Menționînd în cele ce urmează direcțiile principale ale programului teatral, așa cum s-au configurat pînă acum, subliniem, totodată, că ele rămîn pasibile de noi inițiative valoroase, care să întărească demersurile de pînă acum.

Dornice să contribuie la valorificarea tezaurului moștenit, instituțiile de spectacole și-au programat noi versiuni scenice după capodoperele clasice. Se anunță o stagiune fără precedent sub aspectul bogăției titlurilor semnate de marii noștri scriitori. Este de așteptat în acest sens ca, alături de I. L. Caragiale, și numele lui Alecsandri, Hasdeu, Davila, Delavrancea etc. să figureze la loc de cinste, cu deosebire pe afișul Naționalelor. După cum ne exprimăm speranța că în transfigurarea acestor lucrări vor fi mobilizate cele mai bune forțe ale colectivelor, așa încît capodoperele dramaturgiei naționale să intre în repertoriul permanent, iar mesajul patriotic al înaintașilor să ajungă vibrant și proaspăt în inima tinerei generații.

De o considerație fără precedent se vor bucura, alături de piesele perioadei interbelice — scrieri apărute în ultimele decenii, a căror valoare a fost deja confirmată de trecerea timpului.

Instrumentul cel mai eficace în modelarea spirituală rămîne piesa românească. Este vie preocuparea lărgirii tematice, sint necesare lucrări — în română, maghiară, germană — care să surprindă aspectele cele mai semnificative ale devenirii noastre istorice, sociale și politice, să reflecte lupta eroică a comuniștilor sub conducerea partidului, eforturile oamenilor muncii de înfăptuire neabătută a politicii partidului — lucrări consacrate trăsăturilor profund umaniste ale poporului român, vocației lui de pace.

În chip firesc, multe din piesele, recitalurile incluse în programul acestei stagiuni vor exprima dorința instituțiilor teatrale de a marca marile evenimente din istoria țării, aniversare în viitor, în 1984. Sînt în curs de pregătire manifestări consacrate aniversării a 65 de ani de la realizarea statului național unitar (1 decembrie 1918) și împlinirii a 125 de ani de la Unirea Principatelor. Nu există teatru care să nu fie încă de pe acum preocupat de sărbătorirea, prin spectacole de amplu suflu patriotic și revoluționar, a 40 de ani de la înfăptuirea revoluției de eliberare socială și națională, antifascistă și antiimperialistă din august 1944. Pe afișul multor scene figurează montări dedicate comemorării a 200 de ani de la Revoluția țărănească din Transilvania de sub conducerea lui Horia, Cloșca și Crișan.

Toate aceste piese, evocînd tensiunile, cristalizările istoriei ori frămîntările actualității, vor propune, sperăm, prin efortul de transfigurare al actorilor, sprijiniți de răspunderea și fantezia regizorilor și scenografilor — eroi proeminenți, care să se impună prin autenticitate, eroi care să constituie un model de viață și de dăruire în slujba patriei.

„Avem nevoie de o artă, de o cinematografie, de un teatru care să prezinte esența, modelul omului pe care trebuie să-l făurim !" — sublinia cu profundă îndreptățire secretarul general al partidului la Consfătuirea de la Mangalia.

Societatea noastră pune în centrul valorilor ei problematica omului și promovează odată cu un nou model uman un nou ideal de umanitate. Teatrul e dator să contribuie la configurarea și impunerea acestui model ; să facă din ideea de perfecționare și autodepășire o convingere intimă a milioanelor de spectatori cărora li se adresează ; să contribuie la combaterea concepțiilor burgheze mistice, a tendinței de a trăi fără muncă, a mentalităților înapoiate în muncă și existență — dînd, în schimb, putere de fascinație omului unei conștiințe și atitudini superioare.

Avînd în vedere chemările lansate, posibilitatea ca autori de valoare să prezinte creații importante, cu un bogat conținut educativ, inspirate din realitățile edificării socialiste — acestea trebuie luate în considerație chiar din această stagiune. Se impune ca teatrele să se transforme în adevărate laboratoare de creație. Experiența arată că prin dialogul dintre secretariatele literare și autori — scriitori care nu trăiesc doar în Capitală, ci și la Iași, Tg. Mureș, Cluj-Napoca, Brașov, Craiova, Timișoara —, prin clarificarea atentă — pe această cale — a mesajului educativ al fiecărei scene, prin desăvîrșirea fiecărei partituri în colaborare cu interpreții — se poate ajunge la structurarea unor lucrări de înaltă ținută ideologică și estetică. Doar pe această cale se poate îmbunătăți cu adevărat profilul repertoriului original, de actualitate. Doar pe această cale se poate contura o perspectivă fermă (căci teatrele sînt preocupate să-și schițeze de pe acum programele de activitate pe o perioadă mai îndelungată — pînă în 1985 !).

Avem o pleiadă de talente care consideră angajarea etică și politică a teatrului, aspirația lui de a schimba atitudini, mentalități, de a modela oameni cu o nouă conștiință — ca pe o supremă demnitate a artei lor.

Este necesar ca acest potențial să fie fructificat și mai bine în această stagiune. Se cuvine ca stagiunea care începe să fie superioară celei precedente — prin ținuta spectacolelor, prin bogăția și varietatea modalităților artistice cultivate, prin adîncimea dar și fantezia soluțiilor creatoare, printr-o mai pronunțată contribuție la dezvoltarea marilor tradiții patriotice, revoluționare ale scenei românești — calități care să conveargă spre creșterea rolului educativ al teatrului, spre afirmarea tot mai pregnantă a mesajului umanist, revoluționar al activității noastre teatrale.

Natalia STANCU

CALITATEA atribut esențial al învățămîntului superior

Prof. univ. dr. docent Constantin ANASTASATU
membru corespondent al Academiei

În condițiile construirii socialismului multilateral dezvoltat în țara noastră, ale înaintării în ritm accelerat a României spre comunism, ridicarea continuă a calității se impune ca un imperativ primordial în toate domeniile de activitate. *Imperativul calității* apare cu atît mai stringent în domeniul complex și de mare răspundere al pregătirii cadrelor, menite la rîndul lor să asigure creșterea calității în alte domenii ; și aceasta implicit — aș zice *în mod deosebit* — în sectorul învățămîntului superior, la care mă voi referi în cele ce urmează. Dar, mai întîi, trebuie subliniat faptul că, în lumina recentelor cuvîntări ale secretarului general al partidului, tovarășul Nicolae Ceaușescu, la Consfătuirea de lucru pe problemele muncii organizatorice și politico-educative de la Mangalia și la marea adunare populară, desfășurată în municipiul Cluj-Napoca cu prilejul deschiderii noului an de învățămînt, noțiunea însăși de *calitate* nouă a căpătat un conținut mai bogat și mai profund decît i se recunoștea în mod obișnuit pînă acum. Noua calitate, superioară celei precedente, reprezintă nu numai rezultatul unui proces dialectic de luptă și de rezolvare pe un plan superior a unor contradicții. Ea este totodată una din formele cele mai expresive de manifestare a *spiritului revoluționar* în viață și în muncă, a spiritului care luptă pentru victoria noului, a progresului, împotriva vechiului, a regresului. Calitatea nouă pe plan social este fructul și esența acestui proces dialectic, desfășurat sub impulsul dinamizant al spiritului revoluționar.

Un asemenea conținut reînnoit îl prezintă calitatea și în învățămîntul superior. Reflectînd la acest aspect, se impune întrebarea : *în ce constă, de fapt, noua calitate în învățămîntul universitar și postuniversitar, în sensul spiritului revoluționar definit în cuvîntările sus-menționate, și care sînt posibilitățile și sarcinile actuale de adîncire și de potențare a conținutului noțiunii de calitate în aceste forme superioare de învățămînt ?* Fără îndoială, un subiect atît de larg, fundamental, nu poate să fie abordat deodată și în întregime. El constituie material de amplă meditație și acțiune pentru toți cei cointeresați și nu mă îndoiesc că activitatea tuturor profesorilor și studenților din noul an se va situa, practic, sub auspiciile luptei pentru realizarea unei noi calități în întregul nostru învățămînt superior. Personal, îmi voi limita scurtele referințe la învățămîntul superior medical (de medicină și farmacie), care îmi este mai apropiat, vizînd îndeosebi sensul nou, revoluționar, al ridicării calității, dezvoltarea — prin intermediul procesului instructiv-educativ — a spiritului revoluționar al viitorilor medici și farmaciști, chemați să asigure, în prezent și în viitor, sănătatea constructorilor vieții socialiste și comuniste pe pămîntul țării noastre, sănătatea populației în general.

În învățămîntul de medicină, ca și în celelalte ramuri de învățămînt superior, *asigurarea unei noi calități implică, desigur, o îmbunătățire continuă a planurilor de învățămînt, a programelor analitice de cursuri și activități practice, o reactualizare permanentă a conținutului acestor cursuri și lucrări practice, elaborarea de noi materiale didactice calitativ superioare, modernizarea și adîncirea cercetării științifice, realizarea cît mai eficientă a planului comun de acțiuni politico-ideologice și cultural-educative* etc. Aceste probleme și, totodată, sarcini de bază au preocupat și preocupă în mod continuu institutele de medicină și farmacie din țară și nu este cazul să insistăm asupra lor. Noua calitate se constituie evident din toate aceste îmbunătățiri. Ea nu se mulțumește însă cu simple îmbunătățiri, ci implică un mod deosebit de abordare și perfectare a acestora, în sensul *formării, educării unor cadre nu numai în înțeles strict profesional, ci și în spirit revoluționar.* **„O atenție deosebită** — spunea în acest sens secretarul general al partidului în cuvîntarea de la Mangalia — **trebuie să acordăm formării tinerei generații pentru muncă, pentru luptă, educării ei în spirit revoluționar. În această privință trebuie să se acorde o atenție mai mare, în toate formele de învățămînt — începînd din grădiniță pînă la cursurile postuniversitare — formării și educării patriotice, revoluționare a tineretului, a tuturor cetățenilor patriei noastre".**

Se impune deci ca, folosind toate formele de instruire și educație aflate la dispoziție, perfecționîndu-le în continuare spre realizarea unei noi calități, să inculcăm tinerelor cadre pe care le formăm, mai mult decît am reușit să o facem pînă acum, un spirit revoluționar în stare a-l determina să ajungă nu numai buni specialiști (în cazul nostru buni medici și buni farmaciști) ci, în același timp, și cetățeni, patrioți luminați, capabili să înțeleagă momentul actual al dezvoltării societății noastre, să aprecieze în justa lor lumină eforturile generale investite în construirea unei vieți mai bune, să se integreze în aceste eforturi, să-și iubească partidul, poporul român din care provin și țara în care trăiesc, să fie prezenți acolo unde este nevoie de munca și priceperea lor.

Apărarea sănătății poporului nostru, în care s-au obținut mari și incontestabile realizări, necesită și în viitor eforturi sporite, în contextul cărora un rol principal revine medicilor și, în mare măsură, actualilor și viitorilor medici tineri, aflați încă în procesul de învățămînt. Învățămîntul superior de medicină, universitar și postuniversitar, are menirea să pregătească sub toate aspectele aceste cadre, care să cunoască și să rezolve problemele de sănătate din teren.

Merită să citez în această privință o dezbatere desfășurată recent în Senatul Institutului de medicină și farmacie din București, în care, la solicitarea Ministerului Sănătății, s-a analizat modul în care se reflectă în învățămîntul medical, în pregătirea viitorilor medici, problemele prioritare de sănătate a populației cuprinse în programele naționale pe termen lung, cum sînt problema mamei și a copilului, a bolilor cardiovasculare, a bolilor de nutriție, a tumorilor maligne, a bolilor psihice, a tuberculozei ș.a. Dezbaterea s-a soldat cu concluzii foarte pozitive, capabile să contribuie în mare măsură la noua calitate de care discutăm.

În acest scop și în sensul deplin al noțiunii de calitate este clar că *învățămîntul superior trebuie să asigure nu numai cunoașterea problemelor prioritare și a modului de rezolvare a lor, ci și înarmarea cu spirit revoluționar a celor care traduc în viață lucrurile învățate în școală*, care înțeleg să lupte cu dificultățile acolo unde sînt mai acute, care știu să ducă toate acțiunile pînă la capăt, pînă la bunul lor sfîrșit. Un învățămînt care s-ar limita numai la transmiterea de cunoștințe de specialitate, neglijînd educația patriotică-revoluționară, adică motorul fructificării acestor cunoștințe în viață, ar fi fără îndoială — ceea ce nu este cazul la noi — un învățămînt incomplet. Loc de a face mai mult și mai bine se găsește însă — cum se spune — întotdeauna.

Vorbind despre spiritul revoluționar al membrilor de partid, în cuvîntarea de la Cluj-Napoca, tovarășul Nicolae Ceaușescu spunea : **„Este necesar să păstrăm și să dezvoltăm continuu spiritul revoluționar, novator, spiritul umanist al învățămîntului românesc. Să facem în așa fel încît, prin întreaga sa activitate, învățămîntul să constituie factorul fundamental pentru educarea și formarea omului nou, pentru crearea unui cetățean cu o înaltă conștiință revoluționară și patriotică, înarmat cu tot ce este mai nou în toate domeniile — constructorul societății comuniste, al unei Românii libere și independente!".** Asemenea revoluționari au existat, pot și este necesar să existe și în medicină, în apărarea sănătății poporului, în învățămîntul superior medical, și lor le datorăm în primul rînd progresele realizate în acest domeniu atît în trecut, cît mai ales în ultimele decenii. Revoluționarii nu se găsesc numai în vîrful profesiunii. Și un medic de circumscripție poate să fie un revoluționar în satul său dacă reușește să ia în mînă problemele, să învingă prejudecățile și rezistențele, să întărească măsurile de profilaxie, de „medicină a omului sănătos", să reducă morbiditatea, să ridice sănătatea populației pe o treaptă superioară. Se cunosc numeroase exemple de acest gen și ele trebuie avute permanent în vedere ; după modelul oferit de ele trebuie să facem educația tineretului universitar, pentru ca viitorii specialiști să acționeze, la viitorul lor loc de muncă, cu o înaltă competență profesională și civică. Desigur, așa cum sublinia tovarășul Nicolae Ceaușescu în cuvîntarea rostită la Cluj-Napoca, aceasta presupune formarea unor specialiști cu o pregătire multilaterală, multidisciplinară, în profil larg, apți să asimileze rapid cele mai noi cuceriri științifice și tehnice.

Ceea ce cred că ne incumbă — în concluzie — tuturor celor care activăm în învățămîntul superior de medicină și farmacie este să **realizăm o asemenea nouă calitate, încît să dăm în circuitul vieții tot mai multe cadre tinere animate în primul rînd nu de rezolvarea problemelor personale, ci de promovarea — în spirit revoluționar — a sănătății populației care le este încredințată și fără de care nu se poate concepe nici un progres social.**

CARNET PLASTIC

Armoniile unui impresionant univers artistic

Însemnări pe marginea expoziției Marcel Chirnoagă

Noua expoziție personală a graficianului-sculptor Marcel Chirnoagă din sălile Muzeului de artă al Republicii Socialiste România, cu peste o sută de lucrări din ultimii doi ani (desene, gravuri, ilustrații de carte, o sculptură-tapiserie, o sculptură în lemn și două tapiserii) se constituie ca un întreg armonios al unui univers artistic deplin închegat, de o importanță deosebită. Gravurile (acvaforte și acvatinta pe plăci de fier înlocuind cuprul costisitor) sînt cele care par a fi răspuns cel mai mult expresivității sale incisive, energice pînă la patetic, permițîndu-i să-și desfășoare amplu exuberanța imagistică.

La capătul apropape al unui veac ale cărui frămîntări, scormoniri ale umanului, cunoașteri ale realului, ating domeniul incredibilului, cu seisme dezvăluind străfunduri omenești de o ferocitate de neînchipuit, dar deopotrivă cu transformări spectaculoase, cu aspirații și construcții la fel de imposibil măcar de bănuit mai înainte, timp în care arta, uitîndu-și tradițiile, s-a angrenat unor căutări de multe ori sterile, opera lui Marcel Chirnoagă impune, în simplitatea liniei grafice, o sinteză originală și impresionantă, implicînd major tradiția și antrenînd, cu energie, un întreg univers interior omenesc al zilelor noastre într-o esențialitate proprie, fascinantă.

Pe linia umanismului renascentist, reconfigurat azi în parametrii mai profunzi, Marcel Chirnoagă ne amintește că arta este o „cosa mentale", dînd socoteală, pe planul chintesenței și al poeziei, de străfunduri ale firii omenești, dezvăluind astfel, demascînd, înfierînd laturile desfiguratoare și pe de altă parte susținînd trăirea omenească plenară, aspirațiile luminoase.

Multe lucrări propun imaginea unei omeniri surprinse în ipostaze esențiale ale frămîntărilor ei, ale proliferării gîndului și străduaniei mîinilor (**Gînditorul, Constructorul, Proiectantul**), cu geometrismul calculelor ei, cu fantezia ei stufoasă, cu aspirațiile — aripi zbătîndu-se în spații nesfîrșite, sau visuri de dragoste și puritate (ciclul „**Cuplul**", „**Muza**", „**Maternitate**"). Impresionante apar **Rădăcinile aripilor, Dezrădăcinare, Vîntul**, dar deopotrivă și imaginile cailor, acești prieteni, docili tovarăși ai omului, dar neuitînd totodată (ca în **Laudă cailor**) că sînt mai ales un simbol al libertății și cutezanței umane.

Cu curaj, exorcizante, se înlănțuie reprezentările „monștrilor", bestii ale naturii (lupi, șerpi, vulturi), ale mitologiilor (dragoni, minotauri), monștri ai inconștientului, ai unui alt somn al rațiunii din care se nasc agresiunile și războaiele epocii noastre.

În totalitate, e vorba de un imn ridicat condiției umane, strădaniilor, suferințelor, dar și splendidelor sale posibilități de în-formare și construire.

Nina STANCULESCU

Rădăcinile aripilor

cinema

● **Misterele Bucureștilor :** PATRIA (11 86 25) — 9; 11,15; 13,30; 15,45; 18; 20,15, BUCUREȘTI (15 61 54) — 9; 11,15; 13,30; 16,45; 18; 20,15, MODERN (23 71 01) — 9; 11,15; 13,30; 15,45; 18; 20, la grădină — 20,45.
● **Aventuri la Marea Neagră :** FESTIVAL (15 63 84) — 9; 12; 16; 19, MELODIA (12 06 88) — 9; 12; 16; 19.
● **B.D. la munte și la mare :** AURORA (35 04 66) — 9; 11,15; 13,30; 15,45; 18; 20, LIRA (31 71 71) — 15,30; 17,30; 19,30, la grădină — 20.
● **Nea Mărin miliardar :** MIORIȚA (14 27 14) — 9; 11,15; 13,30; 15,45; 18; 20, COSMOS (27 54 95) — 9,30; 11,30; 13,30; 15,30; 17,30; 19,30.
● **Moara cu noroc :** COTROCENI (49 48 48) — 15; 17,15; 19,30.
● **Întoarcerea din iad :** FEROVIAR (50 51 40) — 9; 11,15; 13,30; 15,45; 18; 20, CULTURAL (83 50 13) — 9; 11,15; 13,30; 15,45; 18; 20,15.
● **Pruncul, petrolul și ardelenii :** PACEA (60 30 85) — 15,30; 17,30; 19,30.
● **Vlad Țepeș :** VIITORUL (11 48 03) — 15,30; 18,30.
● **Haiducii lui Șaptecai :** MUNCA (21 50 97) — 15; 17,15; 19,30, GIULEȘTI (17 55 46) — 9; 11,15; 13,30; 15,45; 18; 20.
● **Melodii la Costinești** — 15; 17; 19; **Trandafirul galben** — 13,30 : FLACĂRA (20 33 40).
● **Întîlnire cu tinerețea :** CENTRAL (14 12 24) — 9; 11,15; 13,30; 15,45; 18; 20.
● **Competiția :** SALA MICĂ A PALATULUI — 17,15; 20.
● **Primăvară pentru o oră** — 9; 10,45; 12,30; 14; 15,30; **Eu, tu și Ovidiu** — 17; 19,15 : DOINA (16 35 38).
● **Carnaval :** TIMPURI NOI (15 61 10) — 9; 11; 13,15; 15,30; 17,45; 20.
● **Vraciul :** STUDIO (59 53 15) — 10; 13; 16; 19.
● **Valul verde :** GRIVIȚA (17 06 58) — 9; 10,15; 13,30; 15,45; 18; 20.
● **Iubire fără soare :** FLOREASCA (33 29 71) — 9; 11; 13; 15,30; 17,45; 20.
● **Nimic nu ne stă în cale :** POPULAR (35 15 17) — 15; 17,15; 19,30.
● **Agonia :** UNION (13 49 04) — 10; 13; 16; 19.
● **Contrabandă la vamă :** PROGRESUL (23 94 10) — 16; 18; 20.
● **Elvis :** SCALA (11 03 72) — 8,45; 11; 13,15; 15,30; 18; 20,15, FAVORIT (45 31 70) — 9; 11,15; 13,30; 15,45; 18; 20,15, EXCELSIOR (65 49 45) — 9; 11,15; 13,30; 15,45; 18; 20,15.
● **Femeia dispărută :** FLAMURA (85 77 12) — 9; 11; 13,15; 15,30; 17,45; 20, GLORIA (47 46 75) — 9; 11,15; 13,30; 15,45; 18; 20,15.
● **Contesa Walevska :** CAPITOL (16 29 17) — 9; 11,15; 13,30; 15,45; 18; 20,30, la grădină — 19,45.
● **Dublu delict :** DACIA (50 35 94) — 9; 11,15; 13,30; 15,45; 18; 20.
● **Omul pășanjen se întoarce :** VOLGA (79 71 26) — 9; 11,15; 13,30; 15,45; 18; 20, ARTA (21 31 86) — 9; 11; 13; 15; 17,15; 19, la grădină — 20,30.
● **Ancheta a stabilit:** TOMIS (21 49 46) — 9; 11,15; 13,30; 15,45; 18; 20.
● **Despărțire temporară :** DRUMUL SĂRII (31 26 13) — 15; 17,30; 20.
● **Cobra :** LUCEAFĂRUL (15 87 67) — 9; 10,45; 12,30; 14,15; 16,15; 18,15; 20,15, la grădină — 19,30.

teatre

● Teatrul Național (14 71 71, sala mică) : **Gaițele** — 19,30.
● Filarmonica „George Enescu" (15 68 75, la Muzeul de artă al Republicii Socialiste România) : **Recitalul violonistului Mircea Călin** — 18.
● Teatrul de operetă (14 80 11) : **Prințesa circului** — 19.
● Teatrul „Lucia Sturdza Bulandra" (sala Schitu Măgureanu, 14 75 46) : **Luna dezmoșteniților** — 19; (sala Grădina Icoanei, 12 44 16) : **Rezervația de pelicani** — 19.
● Teatrul Mic (14 70 81) : **Evul mediu întîmplător** — 19,30.
● Teatrul Foarte Mic (14 09 05) : **Necunoscuta și funcționarul** — 20.
● Teatrul Giulești (sala Majestic, 14 72 34) : **Arta conversației** — 19,30.
● **Dulcea ipocrizie a bărbatului matur** — 19,30.
● Ansamblul „Rapsodia română" (13 13 00) : **La izvor de lut și cîntec** — 18,30.
● Teatrul „Țăndărică" (15 23 77) : **Noul nostru vecin** — 10; **Încotro, căluțule ?** — 17; (clubul I.R.E.M.O.A.S.) : **Ileana Sînziana** — 17.
● Circul București (11 01 20) : **Popeye marinarul și corabia veseliei** — 19,30.

A APĂRUT „MUNCA DE PARTID" nr. 9/1983

Pornind de la magistrala cuvîntare a tovarășului Nicolae Ceaușescu la Consfătuirea de lucru pe problemele muncii organizatorice și politico-educative de la Mangalia, noul număr al revistei se deschide cu editorialul : „Cuvîntarea secretarului general al partidului — chemare vibrantă pentru întărirea spiritului revoluționar, a ordinii și disciplinei în toate domeniile, pentru perfecționarea stilului de conducere". O suită de articole vin să concretizeze experiențele existente, ca și direcțiile pe care le vor urma organizațiile de partid din județele Timiș, Iași, Caraș-Severin, Bacău și Mureș în activitatea de transpunere neabătută în practică a orientărilor și indicațiilor secretarului general al partidului, tovarășul Nicolae Ceaușescu. În continuare, revista supune atenției materialul „Cu privire la atribuțiile și sarcinile birourilor de coordonare a activității politico-organizatorice de partid, precum și la constituirea, sarcinile și modul de coordonare a activității consiliilor populare din cadrul consiliilor unice agroindustriale de stat și cooperatiste". La rubrica „Afirmarea puternică a întregii activități economice și sociale" semnalăm schimbul de experiență organizat la sectorul 4 al Capitalei : „Acțiunea 4,5 miliarde". Sumarul revistei include, de asemenea, rubricile : „Tribuna secretarului de partid — președinte al consiliului oamenilor muncii", „Înfăptuirea unei profunde revoluții agrare — obiectivul fundamental al muncii de partid la sate", „Din activitatea organizațiilor de masă și obștești", „Viața internă de partid viguroasă, bogată în conținut", „Propaganda, munca politică de masă — forțe dinamizatoare ale energiilor creatoare ale poporului". La rubrica : „Stil de lucru dinamic, revoluționar" semnalăm masa rotundă organizată la Comitetul județean de partid Constanța pe tema : „Activiștii — instructori ai secțiilor comitetului județean". În încheiere, ca de obicei, rubricile : „Note" și „Răspunsuri la întrebările cititorilor".

tv

PROGRAMUL 1

11,00 Telex
11,05 Roman foileton. „În viitoarea vieții". Episoadele 7 și 8
12,36 Desene animate : Povestiri din Pădurea Verde
13,00 Închiderea programului
16,00 Telex
16,05 România pitorească
16,25 Clubul tineretului (color). O strălucită afirmare a spiritului patriotic, revoluționar al tineretului, al întregului popor (II). Înregistrări de la grandioasa manifestare dedicată aniversării a 35 de ani de la organizarea primelor șantiere naționale ale tineretului
17,00 Viața școlii
17,50 1001 de seri
18,00 Închiderea programului
20,00 Telejurnal (parțial color) ● Actualitatea în agricultură
20,20 Pentru dezarmare, pentru pace
20,30 Plai de pace, plai de dor
20,40 Videoteca internațională (color)
21,05 Ancheta TV. Noi, opinia publică
21,25 Teatru TV (color) : „Curajul nu cere plată" de I. D. Șerban
22,40 Telejurnal (parțial color)

PROGRAMUL 2

20,00 Telejurnal
20,20 Buletinul rutier al Capitalei
20,35 Salonul TV al artelor plastice
21,30 Seară de muzică românească
22,40 Telejurnal

Excelenței Sale
Domnului NICOLAE CEAUȘESCU
Președintele Republicii Socialiste România

În numele poporului, guvernului costarican și al meu personal, mulțumesc Excelenței Voastre pentru felicitările transmise cu ocazia Zilei naționale a Republicii Costa Rica.

Reiterez Excelenței Voastre dovada celei mai înalte și distinse considerații și vă transmit urări pentru prosperitatea națiunii române prietene.

LUIS ALBERTO MONGE
Președintele Republicii Costa Rica

Cronica zilei

Luni după-amiază, tovarășul Gheorghe Oprea, prim viceprim-ministru al guvernului, a primit pe Chen Puru, ministrul căilor ferate din R. P. Chineză, care face o vizită în țara noastră.

Exprimîndu-se satisfacția pentru dezvoltarea pe multiple planuri a relațiilor dintre Republica Socialistă România și Republica Populară Chineză, în cursul întrevederii au fost abordate aspecte privind dezvoltarea colaborării și cooperării economice dintre țările noastre, îndeosebi în domeniul căilor ferate.

La primire a participat tovarășul Vasile Bulucea, ministrul transporturilor și telecomunicațiilor.

A fost prezent Li Zewang, ambasadorul R. P. Chineze la București.

★

La București au început, luni, lucrările celei de-a IV-a sesiuni a Comisiei mixte interguvernamentale româno-cipriote de colaborare economică și cooperare industrială și tehnică.

Delegațiile, conduse de Ioan Florea, ministrul industrializării lemnului și materialelor de construcții, și Gheorghios Andreu, ministrul comerțului și industriei, președinții celor două părți în comisie, examinează, în spiritul orientărilor convenite în cadrul convorbirilor la nivel înalt, stadiul îndeplinirii obiectivelor stabilite la precedenta sesiune privind dezvoltarea colaborării economice și tehnico-științifice, posibilitățile adîncirii cooperării în diferite domenii de interes reciproc. De asemenea, sînt analizate probleme referitoare la lărgirea și diversificarea schimburilor comerciale bilaterale.

Tovarășul Ștefan Andrei, ministrul afacerilor externe, a primit, luni, pe Gheorghios Andreu, ministrul comerțului și industriei din Cipru, șeful delegației cipriote la lucrările celei de-a IV-a sesiuni a Comisiei mixte interguvernamentale de colaborare economică și cooperare industrială și tehnică, ale cărei lucrări se desfășoară în aceste zile la București.

La întrevedere a participat Ioan Florea, ministrul industrializării lemnului și materialelor de construcții, președintele părții române în comisie.

În cadrul întrevederii s-a exprimat dorința de a se acționa pentru dezvoltarea continuă a relațiilor de prietenie și colaborare dintre România și Cipru, potrivit hotărîrilor adoptate cu prilejul dialogului la nivel înalt. De asemenea, au fost abordate unele probleme internaționale de interes comun.

În aceeași zi, ministrul cipriot a purtat convorbiri cu Constantin Ionescu, adjunct al ministrului industriei construcțiilor de mașini.

★

Luni, delegația Uniunii Socialiste a Poporului Muncitor din Iugoslavia, condusă de Iovan Deianovici, președintele Conferinței Federale a U.S.P.M.I., care ne vizitează țara la invitația Consiliului Național al Frontului Democrației și Unității Socialiste, a avut convorbiri cu tovarășa Tamara Dobrin, președinte executiv al Consiliului Național al F.D.U.S., și cu alți membri ai conducerii frontului. Cu acest prilej a fost făcut un larg schimb de vederi cu privire la preocupările actuale ale F.D.U.S. și, respectiv, U.S.P.M.I., în opera de construire a socialismului în cele două țări. A fost exprimată dorința dezvoltării și diversificării relațiilor de conlucrare dintre F.D.U.S. și U.S.P.M.I., în vederea adîncirii, în continuare, a raporturilor de prietenie și de colaborare frățească dintre cele două țări și partide, dintre poporul român și popoarele Iugoslaviei.

În aceeași zi, delegația U.S.P.M.I. a fost primită de tovarășul Nicolae Giosan, președintele Marii Adunări Naționale. Au fost evocate cu acest prilej bunele relații pe linie parlamentară dintre cele două țări și a fost subliniat rolul pe care parlamentele îl au în dezvoltarea pe multiple planuri a relațiilor bilaterale, în promovarea înțelegerii internaționale și consolidarea păcii în lume.

Delegația U.S.P.M.I. a avut, de asemenea, convorbiri cu tovarășul Ion Popa, președintele Consiliului municipal București al F.D.U.S.

Biroul Executiv al Consiliului Național al F.D.U.S. a oferit un dineu în cinstea oaspeților.

A fost prezent Milos Melovski, ambasadorul Republicii Socialiste Federative Iugoslavia la București.

★

În cadrul acțiunilor prilejuite de „Săptămîna Crucii Roșii", luni a avut loc în Capitală, în organizarea Consiliului Național al Societății de Cruce Roșie, o manifestare sub genericul „Grija partidului și statului nostru pentru menținerea tinereții națiunii, pentru asigurarea sănătății tuturor cetățenilor patriei", la care au participat reprezentanți ai unor organizații de masă și obștești, ai unor instituții centrale, cadre sanitare.

În expunerea prezentată de tovarășul Ioan Geoană, vicepreședinte al Consiliului Național al Societății de Cruce Roșie, au fost reliefate realizările obținute de poporul nostru în domeniul transpunerii în viață a politicii sanitare a partidului și statului, a indicațiilor și orientărilor date de tovarășul Nicolae Ceaușescu, secretarul general al partidului, președintele Republicii, privind promovarea și întărirea sănătății poporului, stimularea natalității, ocrotirea mamei și copilului, întărirea familiei, realizarea unei proporții juste în structura de vîrstă a populației, creșterea viguroasă, fizică și intelectuală a noilor generații.

Cu acest prilej au fost înmînate unor activiști cu merite deosebite insigne și diplome de „Evidențiat în activitatea de Cruce Roșie".

De asemenea, sînt menționat printre acțiunile ce se vor desfășura în această săptămînă Festivalul filmului de amatori cu tematică de sănătate și de Cruce Roșie, la care vor participa cinecluburi din 30 de județe, precum și o serie de simpozioane, gale de filme, expoziții, concursuri și altele.

(Agerpres)

Unități fruntașe în întrecerea pentru îndeplinirea planului și angajamentelor pe acest an

Prezentăm, în continuare, rezultatele obținute în întrecerea socialistă de alte colective de oameni ai muncii din întreprinderi industriale, din unități agricole, transporturi, de construcții, precum și din domeniul circulației mărfurilor și silviculturii.

Potrivit punctajului general, stabilit pe baza realizării indicatorilor prevăzuți în criteriile de organizare a întrecerii socialiste, la sfîrșitul lunii august *), pe primele locuri se situează :

ÎN DOMENIUL EXTRACȚIEI ȘI PREPARĂRII MINEREURILOR

Locul I : Exploatarea minieră Cavnic, județul Maramureș, cu 881,5 puncte.

Principalii indicatori de plan au fost depășiți cu : 11,1 la sută la producția netă, 3,2 la sută la producția fizică și la producția-marfă vîndută și încasată, 29,6 la sută la volumul de pregătiri miniere, 11,4 la sută la productivitatea muncii ; cheltuielile totale la 1 000 lei producție-marfă au fost mai mici decît cele planificate cu 3,4 la sută, iar cele materiale cu 14,9 la sută.

Locul II : Exploatarea minieră Ilba, județul Maramureș.

Locul III : Exploatarea minieră Deva.

ÎN DOMENIUL PRODUCȚIEI ENERGIEI HIDROELECTRICE

Locul I : Întreprinderea electrocentrale „Porțile de Fier", cu 513,4 puncte.

Principalii indicatori de plan au fost depășiți cu : 5,9 la sută la producția de energie electrică la bornele generatoarelor și la graficul de putere la dispoziția sistemului energetic național ; unitatea s-a încadrat în prevederile de plan privind productivitatea muncii ; consumul tehnologic pentru producerea energiei electrice a fost mai mic decît cel normat cu 3,7 la sută, iar cheltuielile prevăzute în buget au fost reduse cu 10,4 la sută.

Locul II : Întreprinderea electrocentrale Curtea de Argeș.

Locul III : Întreprinderea electrocentrale Rîmnicu Vîlcea.

ÎN DOMENIUL EXTRACȚIEI ȚIȚEIULUI ȘI GAZULUI METAN

Locul I : Schela de producție petrolieră Zemeș, județul Bacău, cu 612,4 puncte.

Principalii indicatori de plan au fost depășiți cu : 29 la sută la producția netă și la productivitatea muncii, 1 la sută la producția fizică, 7,9 la sută la producția-marfă vîndută și încasată ; cheltuielile totale la 1 000 lei producție-marfă au fost mai mici decît cele planificate cu 7,5 la sută, iar cele materiale cu 6,7 la sută.

Locul II : Schela de producție petrolieră Moșoaia, județul Argeș.

Locul III : Schela de producție petrolieră Suplacu de Barcău, județul Bihor.

ÎN INDUSTRIA PRELUCRĂRILOR METALURGICE

Locul I : Întreprinderea de țevi „Republica" — București cu 610,5 puncte.

Principalii indicatori de plan au fost depășiți cu : 13 la sută la producția netă și la productivitatea muncii, 1,2 la sută la export, 1,6 la sută la producția fizică, 1,8 la sută, la producția-marfă vîndută și încasată ; cheltuielile totale și materiale la 1 000 lei producție-marfă au fost mai mici decît cele planificate cu 0,4 la sută.

Locul II : Întreprinderea „Laromet" — București.

Locul III : Întreprinderea metalurgică Iași.

ÎN INDUSTRIA ELECTRONICĂ ȘI TEHNICĂ DE CALCUL, ECHIPAMENTE PENTRU TELECOMUNICAȚII ȘI AUTOMATIZĂRI

Locul I : Întreprinderea de produse electronice și electrotehnice „Electroarges" — Curtea de Argeș, cu 824 puncte.

Principalii indicatori de plan au fost depășiți cu : 6,1 la sută la producția fizică, 10,6 la sută la producția netă, 11,1 la sută la productivitatea muncii, 9,8 la sută la beneficii ; depășiri de plan au mai fost obținute și la export ; cheltuielile totale la 1 000 lei producție-marfă au fost mai mici decît cele planificate cu 1,6 la sută, iar cele materiale cu 4 la sută.

Locul II : Întreprinderea „Electroaparataj" — București.

Locul III : Întreprinderea de contactoare Buzău.

ÎN INDUSTRIA DE MEDICAMENTE, COSMETICE, COLORANȚI ȘI LACURI

Locul I : Întreprinderea de produse cosmetice „Miraj" — București cu 829,2 puncte.

Principalii indicatori de plan au fost depășiți cu : 19 la sută la producția fizică și la productivitatea muncii, 3,4 la sută la export, 3,1 la sută la livrări de mărfuri la fondul pieței ; depășiri de plan au fost obținute la producția netă și la beneficii ; cheltuielile totale la 1 000 lei producție-marfă au fost mai mici decît cele planificate cu 7 la sută, iar cele materiale cu 6,6 la sută.

Locul II : Întreprinderea de bioproteine Curtea de Argeș.

Locul III : Întreprinderea de medicamente București.

ÎN INDUSTRIA CIMENTULUI, A MATERIALELOR DE CONSTRUCȚII, EXPLOATAREA AGREGATELOR PENTRU CONSTRUCȚII

Locul I : Combinatul de lianți și azbociment Fieni cu 812,5 puncte.

Principalii indicatori de plan au fost depășiți cu : 14,3 la sută la producția fizică, 17 la sută la producția netă și la productivitatea muncii, 11 la sută la producția-marfă vîndută și încasată, 12,9 la sută la beneficii ; cheltuielile totale la 1 000 lei producție-marfă au fost mai mici decît cele planificate cu 7,5 la sută, iar cele materiale cu 6,7 la sută.

Locul II : Schela de producție petrolieră Moșoaia, județul Argeș.

Locul III : Schela de producție petrolieră Suplacu de Barcău, județul Bihor.

ÎN INDUSTRIA PIELĂRIEI, CAUCIUCULUI ȘI ÎNCĂLȚĂMINTEI

Locul I : Întreprinderea de piele și încălțăminte „Pionierul"-București cu 1 164,8 puncte.

Principalii indicatori de plan au fost depășiți cu : 6,3 la sută la export, 11,6 la sută la producția-marfă vîndută și încasată, 23,8 la sută la productivitatea muncii, 9,2 la sută la beneficii ; depășiri importante de plan au fost obținute la livrări de mărfuri la fondul pieței; consumurile de materii prime și materiale au fost mai mici decît cele normate cu 3,9 la sută, iar cele de energie electrică și combustibili cu 11,6 la sută.

Locul II : Întreprinderea de piele și încălțăminte „Progresul"-București.

Locul III : Întreprinderea de piele și încălțăminte „Dîmbovița"-București.

ÎN INDUSTRIA ULEIULUI, ZAHĂRULUI ȘI PRODUSELOR ZAHAROASE

Locul I : Întreprinderea pentru industrializarea sfeclei de zahăr Buzău cu 1 052,5 puncte.

Principalii indicatori de plan au fost depășiți cu : peste 50 la sută la producția netă, producția fizică și la productivitatea muncii, 28,3 la sută la producția-marfă vîndută și încasată, 19,6 la sută la beneficii, 12 la sută la livrări la fondul pieței ; cheltuielile totale la 1 000 lei producție-marfă au fost mai mici decît cele planificate cu 1,1 la sută, iar cele materiale cu 0,7 la sută.

Locul II : Întreprinderea de produse zaharoase Brașov.

Locul III : Întreprinderea de uleiuri Slobozia.

ÎN INDUSTRIA POLIGRAFICĂ

Locul I : Întreprinderea poligrafică „13 Decembrie 1918" — București cu 651,4 puncte.

Principalii indicatori de plan au fost depășiți cu : 2,7 la sută la producția netă, 1,1 la sută la producția fizică, 2,8 la sută la producția-marfă vîndută și încasată, 2,7 la sută la productivitatea muncii, 8,9 la sută la beneficii ; cheltuielile totale la 1 000 lei producție-marfă au fost mai mici decît cele planificate cu 0,3 la sută, iar cele materiale cu 2 la sută.

Locul II : Întreprinderea poligrafică „Bucureștii Noi".

Locul III : Întreprinderea poligrafică „Banat" — Timișoara.

ÎN DOMENIUL SILVICULTURII

Locul I : Inspectoratul silvic județean Vaslui cu 918 puncte.

Principalii indicatori de plan au fost depășiți cu : 30 la sută la valoarea producției unităților silvice, 5,3 la sută la reimpăduriri și împăduriri, 40,8 la sută la masa lemnoasă ce se pune în valoare, 31 la sută la livrări de mărfuri la fondul pieței ; depășiri de plan au mai fost obținute la export și la beneficii.

Locul II : Inspectoratul silvic județean Galați.

Locul III : Inspectoratul silvic județean Ialomița.

ÎN SECTORUL DE CONSTRUCȚII-MONTAJ AL CONSILIILOR POPULARE JUDEȚENE

Locul I : Întreprinderea județeană de construcții-montaj Vîlcea cu 854,6 puncte.

Principalii indicatori de plan au fost depășiți cu : 11,4 la sută la producția netă de construcții-montaj, 23,2 la sută la numărul de locuințe date în folosință, 16,3 la sută la productivitatea muncii ; depășiri de plan au mai fost obținute la beneficii ; cheltuielile materiale la 1 000 lei producție de construcții-montaj au fost mai mici decît cele planificate cu 3,2 la sută.

Locul II : Trustul de construcții Bacău.

Locul III : Trustul de construcții Argeș.

ÎN DOMENIUL TRANSPORTURILOR RUTIERE

Locul I : Întreprinderea de transport și utilaje pentru construcții Rovinari, județul Gorj, cu 875,3 puncte.

Principalii indicatori de plan au fost depășiți cu peste 50 la sută la producția netă, volumul mărfurilor transportate și la venituri brute din activitatea de transport, 32,2 la sută la productivitatea muncii ; unitatea s-a încadrat în prevederile de plan privind cheltuielile la 1 000 lei venituri brute din transporturi.

Locul II : Întreprinderea de transporturi auto Caraș-Severin.

Locul III : Întreprinderea de transporturi auto Dolj.

ÎN DOMENIUL RECUPERĂRII ȘI VALORIFICĂRII MATERIALELOR REFOLOSIBILE

Locul I : Întreprinderea județeană pentru recuperarea și valorificarea materialelor refolosibile Brăila, cu 415,5 puncte.

Principalii indicatori de plan au fost depășiți cu : 24,2 la sută la volumul total al materialelor refolosibile colectate ; volumul fizic al materialelor refolosibile colectate a fost depășit cu 15,2 la sută la fontă, 3 la sută la cupru, 29,2 la sută la alamă, 38,5 la sută la anvelope ș.a.

Locul II : Întreprinderea județeană pentru recuperarea și valorificarea materialelor refolosibile Vaslui.

Locul III : Întreprinderea județeană pentru recuperarea și valorificarea materialelor refolosibile Constanța.

*) *Indicatorii privind producția netă, productivitatea muncii, cosurile de producție și beneficile sînt calculați pe șapte luni.*

Vizita vicepreședintelui Statelor Unite ale Americii, George Bush

După cum s-a anunțat, duminică a sosit în Capitală vicepreședintele S.U.A., George Bush. În cursul dimineții, la Palatul din Piața Victoriei au avut loc convorbiri între Gheorghe Rădulescu, vicepreședinte al Consiliului de Stat al Republicii Socialiste România, și George Bush, vicepreședintele Statelor Unite ale Americii.

În timpul convorbirilor au fost examinate stadiul și perspectivele de dezvoltare ale raporturilor bilaterale.

În acest cadru, s-a exprimat satisfacția ambelor părți pentru evoluția pe multiple planuri a relațiilor româno-americane. În spiritul principiilor și documentelor convenite la cel mai înalt nivel, a fost manifestată, totodată, hotărîrea comună de a acționa în continuare pentru amplificarea și diversificarea raporturilor politice, economice, tehnico-științifice și în alte domenii, în interesul popoarelor român și american, al cauzei păcii, destinderii și colaborării internaționale.

La convorbiri au luat parte Ștefan Andrei, ministrul afacerilor externe, Vasile Pungan, ministrul comerțului exterior și cooperării economice internaționale, Petre Gigea, ministrul finanțelor, Mircea Malița, ambasadorul României la Washington.

Au participat Daniel J. Murphy, amiral, șeful personalului oficiului vicepreședintelui S.U.A., Donald P. Gregg, asistentul vicepreședintelui S.U.A. pentru problemele privind securitatea națională, Paula Dobriansky, reprezentînd Consiliul Securității Naționale, Mark Palmer, adjunct al asistentului secretarului de stat pentru afacerile europene, David B. Funderburk, ambasadorul S.U.A. la București.

★

După convorbiri, Gheorghe Rădulescu, vicepreședinte al Consiliului de Stat, a oferit un dejun în onoarea vicepreședintelui S.U.A., George Bush.

Au luat parte tovarășii Gheorghe Oprea, Ștefan Andrei, Ion Ursu, precum și Vasile Pungan, Petre Gigea, Nicolae Gavrilescu, miniștri, alte persoane oficiale.

Au luat parte oficialitățile americane care îl însoțesc pe vicepreședintele S.U.A.

În timpul dejunului, care s-a desfășurat într-o atmosferă cordială, vicepreședintele Consiliului de Stat, Gheorghe Rădulescu, și vicepreședintele S.U.A., George Bush, au toastat în sănătatea președintelui Republicii Socialiste România, tovarășul Nicolae Ceaușescu, și a președintelui S.U.A., Ronald Reagan, pentru dezvoltarea continuă a relațiilor româno-americane, pentru pace, progres și colaborare internațională.

CONFERINȚĂ DE PRESĂ

Luni dimineața, înainte de a părăsi țara noastră, vicepreședintele S.U.A., George Bush, a ținut o conferință de presă, la care au luat parte reprezentanți ai ziarelor centrale, ai Radioteleviziunii și Agerpres, corespondenți de presă acreditați la București, precum și ziariștii care îl însoțesc pe oaspete în vizita în România.

În deschiderea conferinței de presă, vicepreședintele american a făcut o declarație în care s-a referit la convorbirile avute cu președintele Nicolae Ceaușescu, cu alte persoane oficiale române. „A fost o plăcere pentru mine să mă întîlnesc și să am un schimb de vederi cu președintele Ceaușescu pe un larg evantai de probleme internaționale și bilaterale majore. Convorbirile mele cu vicepreședintele Consiliului de Stat, Gheorghe Rădulescu, și cu ministrul afacerilor externe, Ștefan Andrei, au fost, de asemenea, importante".

În continuare, George Bush a relevat că între subiectele abordate s-au aflat și modalitățile pentru o mai bună aplicare a prevederilor Actului final de la Helsinki, inclusiv a celor formulate în noul document adoptat recent la Madrid și și-a exprimat convingerea că materializarea acestor prevederi are o importanță covîrșitoare pentru o pace și securitate reale. „Întrevederile au decurs într-o atmosferă sinceră și cordială și îmi exprim convingerea că înțelegerea la un grad superior la care am ajuns va contribui la dezvoltarea colaborării noastre în viitor".

În încheierea declarației, vicepreședintele S.U.A. a adresat președintelui Nicolae Ceaușescu mulțumiri pentru ospitalitatea și calda primire de care s-au bucurat în România. „Binecunoscuta faimă a Bucureștiului ca oraș încîntător și primitor nu a fost întru nimic dezmințită", a spus el.

Vicepreședintele american a răspuns apoi întrebărilor puse de ziariști. În acest cadru, referindu-se la relațiile româno-americane, el a relevat că discuțiile purtate cu președintele Nicolae Ceaușescu au constituit un nou moment pe calea impulsionării legăturilor comerciale româno-americane. De asemenea, el a subliniat că relațiile bilaterale sînt bune și că în cadrul convorbirilor s-au înregistrat progrese. „Vizitele de genul celei pe care am făcut-o în România au în general menirea să ducă la o mai bună cunoaștere reciprocă și, trecînd peste limbajul diplomatic obișnuit, pot afirma cu toată convingerea că această vizită a fost fructuoasă, cuprinzătoare și deschisă".

Răspunzînd unei întrebări referitoare la mesajul adresat de președintele Nicolae Ceaușescu președintelui Prezidiului Sovietului Suprem al U.R.S.S., Iuri Andropov, și președintelui S.U.A., Ronald Reagan, în problema dezarmării, oaspetele a declarat, în esență, că orice exprimare a preocupării în legătură cu problema dezarmării, cu evoluția negocierii în acest domeniu este pozitivă.

În legătură cu politica României pe plan internațional, vicepreședintele S.U.A. a spus : „Este un lucru unanim recunoscut că în problemele vieții internaționale majore președintele Ceaușescu are o poziție unică, susținînd puncte de vedere ferme pe calea menținerii păcii mondiale". În acest sens, el a citat pozițiile României într-o serie de probleme stringente cum sînt Orientul Mijlociu, Africa, Europa, subliniind că discuțiile cu președintele Nicolae Ceaușescu „sînt deosebit de utile în toate problemele discutate". „Aș dori să afirm — a spus el — că pentru un conducător american întîlnirea cu o personalitate care a stabilit contacte cu toate zonele lumii marcate de tensiune și care menține un interes permanent pentru soluționarea acestor stări conflictuale reprezintă o experiență deosebit de fructuoasă".

(Agerpres)

PLECAREA DIN CAPITALĂ

Luni la amiază a părăsit Capitala vicepreședintele Statelor Unite ale Americii, George Bush, care, la invitația Guvernului Republicii Socialiste România, a făcut o vizită în țara noastră.

La plecare, pe aeroportul Otopeni, oaspetele a fost salutat de Gheorghe Rădulescu, vicepreședinte al Consiliului de Stat, Ștefan Andrei, ministrul afacerilor externe, Vasile Pungan, ministrul comerțului exterior și cooperării economice internaționale, Petre Gigea, ministrul finanțelor, Maria Groza, adjunct al ministrului afacerilor externe, Mircea Malița, amsabadorul României la Washington, de alte persoane oficiale.

Au fost prezenți David B. Funderburk, ambasadorul S.U.A. la București, și membri al ambasadei americane.

A fost de față ambasadorul R. P. Ungare la București, Miklos Barity.

Pe aeroport erau arborate drapelele de stat ale României și S.U.A.

O gardă militară a prezentat onorul.

Au fost intonate imnurile de stat ale Statelor Unite ale Americii și Republicii Socialiste România.

(Agerpres)

Întîlnirea prietenească dintre reprezentanți ai tineretului din Republica Socialistă România și ai tineretului din R. F. Germania

Luni, 19 septembrie a.c., a sosit în Capitală delegația Consiliului Federal al Tineretului din R.F. Germania (D.B.J.R.), condusă de Rudolf Helfrich, vicepreședinte al D.B.J.R., care va participa, în perioada 19—25 septembrie, la întîlnirea prietenească dintre reprezentanți ai tineretului din Republica Socialistă România și ai tineretului din R.F. Germania.

Organizarea acestei manifestări se înscrie în contextul activității internaționale a Uniunii Tineretului Comunist care, acționînd în spiritul politicii externe promovate de România socialistă, de președintele său, tovarășul Nicolae Ceaușescu, dezvoltă relații de colaborare cu organizații progresiste de tineret din toate țările lumii, fără deosebire de orînduirea socială, în scopul realizării și întăririi unității de acțiune a tinerei generații în lupta pentru afirmarea aspirațiilor sale de pace, dezarmare, securitate și cooperare între popoare.

Expresie a bunelor raporturi dintre tineretul din Republica Socialistă România și tineretul din R.F. Germania, dintre U.T.C. și D.B.J.R., întîlnirea va constitui un nou prilej pentru mai buna cunoaștere reciprocă, pentru dezvoltarea relațiilor de prietenie dintre tineri, pentru identificarea unor noi căi și modalități de acțiune în direcția creșterii aportului tinerei generații la soluționarea, în interesul popoarelor, al tinerei generații, a problemelor majore ale contemporaneității.

Într-o atmosferă prietenească, s-au desfășurat convorbiri între conducerile celor două delegații, care au prilejuit un schimb rodnic de informații cu privire la preocupările actuale ale U.T.C. și D.B.J.R., ale tineretului din cele două țări.

A avut loc, de asemenea, la Ecran Club, deschiderea Întîlnirii prietenești dintre reprezentanți ai tineretului din Republica Socialistă România și ai tineretului din R.F. Germania, urmată de un spectacol oferit de Ansamblul artistic al Uniunii Tineretului Comunist.

Întîlnirea prietenească dintre reprezentanți ai tineretului din Republica Socialistă România și ai tineretului din R.F. Germania continuă.

● SPORT ● SPORT ● SPORT ● SPORT ● SPORT ● SPORT

Sportivi români în întîlniri internaționale

● Luni la Cottbus, în competiția feminină **a campionatelor europene de volei**, selecționata României a întrecut cu scorul de 3—1 (—15, 14, 7, 14) reprezentativa Olandei. În urma acestei victorii **echipa noastră feminină s-a calificat pentru turneul final.**

● **În ultima zi a Campionatelor europene feminine de baschet** de la Budapesta, selecționata României a întrecut cu scorul de 80—75 (41—40) echipa Suediei.

Clasament final : 1. U.R.S.S. ; 2. Bulgaria ; 3. Ungaria ; 4. Iugoslavia ; 5. Italia ; 6. Cehoslovacia ; 7. Polonia ; 8. Olanda ; 9. România ; 10. Suedia ; 11. Spania ; 12. R.F. Germania.

● **Turul ciclist al Bulgariei** a continuat cu etapa a 5-a, Varna — Burgas (150 km), cîștigată de rutierul bulgar Venelin Hubenov în 3h 36' 20" (medie orară 40,833 km). Cu primul pluton, la 11 secunde față de învingător, au sosit și cicliștii români Mircea Romașcanu (locul 6 în etapă), Ionel Gancea și Constantin Căruțașu. Cornel Nicolae și Cristian Neagoe au sosit cu plutonul al doilea, la 9'40". Lider al clasamentului individual se menține Baranovski (U.R.S.S.). Pe echipe conduce U.R.S.S., urmată de Ț.S.K.A. Sofia, Bulgaria, R. D. Germană, selecționata Sliven, România, Polonia, Cehoslovacia, selecționata sindicală a Bulgariei, Iugoslavia și Belgia.

● Participînd la **turneul internațional de box pentru tineret de la Slupsk (Polonia)**, pugiliștii români au terminat învingători la 4 categorii. În gala finală, Rudel Obreja (ușoară) l-a învins prin K.O. tehnic pe W. Slobodzian (Polonia), Tudor Panait (semigrea) a cîștigat prin K.O. în fața lui J. Gazarkewicz (Polonia), Miklos Paisz (grea) l-a întrecut la puncte pe Z. Suhețki (Polonia), iar Dorin Răcaru (supergrea) l-a învins prin abandon pe Z. Gredtke (Polonia). Au participat boxeri din Franța, R. D. Germană, Norvegia, Suedia, România și Polonia.

● **Turneul internațional de tenis de la Hilton Head Island (S.U.A.)**, rezervat probei de dublu mixt, a fost cîștigat de perechea Ilie Năstase (România) — Jo Durie (Anglia), care a învins în finală cu 6—7, 7—5, 6—3, cuplul american Dick Stockton — Anne Smith.

● Astăzi, în orașul spaniol **Vigo** se va desfășura **meciul internațional de fotbal dintre Selecționata divizionară a României și o selecționată alcătuită din jucători străini care activează în Spania.**

Din lotul nostru fac parte, printre alții, Lung, Rednic, Negrilă, Iorgulescu, Andone, Țicleanu, Augustin, Bölöni, Irimescu, Coraș, Hagi și Geolgău.

Fotbal : Divizia A

După o întrerupere de circa doi ani și jumătate, au fost reluate cuplajele de fotbal interbucureștene. Duminică după masă — pe stadionul „23 August", plin „ochi" de aproape 70 000 de spectatori, care n-au luat drumul spre casă deși a plouat mai tot timpul, iar ambele meciuri se transmiteau în direct la televizor — s-au jucat partidele de tradiție : Dinamo — Rapid și Steaua — Sportul studențesc.

În deschidere, rapidiștii au deschis scorul (prin Ion Ion în min. 50), dar în minutele următoare campionii au dominat autoritar, înscriind golul egalizator după numai 12 minute (Augustin), iar apoi și pe cel victorios (Nemțeanu, min. 78).

În meciul al doilea, un derbi între două fruntașe ale clasamentului, neînvinse pînă la acea oră, studenții bucureșteni au fost tot timpul la cîrma jocului. Sportul — Steaua 2—1 (au înscris : Coraș în min. 47, Munteanu I în min. 78 și, respectiv, Cîmpeanu în min. 79), dar scorul putea fi și mai mare.

După patru etape, clasamentul diviziei A se prezintă astfel :

Sportul stud.	4	3	1	0	9—2	7
Dinamo	4	3	1	0	8—1	7
Jiul	4	3	0	1	6—4	6
Steaua	4	2	1	1	9—3	5
Universitatea	4	2	1	1	7—1	5
F. C. Olt	4	1	3	0	4—2	5
S. C. Bacău	4	2	1	1	3—3	5
Politehnica Iași	4	0	4	0	1—1	4
A.S.A. Tg. Mureș	4	1	2	1	4—6	4
F. C. Baia Mare	4	1	2	1	4—6	4
Rapid	4	1	1	2	5—7	3
C. S. Tîrgoviște	4	0	3	1	3—5	3
Chimia	4	1	1	2	3—6	3
F. C. Bihor	4	0	3	1	2—5	3
Corvinul	4	0	2	2	2—5	2
F. C. Argeș	4	1	0	3	3—7	2
Dunărea C.S.U.	4	0	2	2	1—5	2
Petrolul	4	1	0	3	4—9	2

vremea

Timpul probabil pentru intervalul cuprins între 20 septembrie, ora 21 — 23 septembrie, ora 21. În țară : Vremea se va încălzi ușor. Cerul va fi variabil, cu înnorări mai accentuate la începutul intervalului în regiunile sud-estice, unde, local va ploua. În rest, ploi izolate. Vîntul va sufla slab, pînă la moderat, cu unele intensificări în primele zile în Moldova, Bărăgan și Dobrogea, predominînd din sectorul nord-estic. Temperaturile minime vor fi cuprinse între 6 și 16 grade, izolat mai coborîte în prima noapte, iar cele maxime între 18 și 28 de grade. Pe alocuri, în nord-vestul țării și la munte se va produce ceață. **În București :** Vreme în încălzire ușoară. Cerul va fi variabil, cu înnorări mai pronunțate la începutul intervalului, cînd va ploua. Vîntul va sufla moderat, cu intensificări trecătoare în primele zile. Temperaturile minime vor oscila între 10 și 13 grade, iar cele maxime între 24 și 27 de grade. **(Liana Cazacioc,** meteorolog de serviciu).

DE PRETUTINDENI

● **DIAGNOSTIC INSTANTANEU.** Colaboratorii centrului leton pentru microchirurgia ochiului au inițiat o bază de diapozitive, avînd fixate pe ele culorile irisurilor ochilor unor pacienți suferinzi de afecțiuni cardiovasculare și de stomac. Irisul este un fel de ecran pe care natura a concentrat caracteristicile organelor interne ale omului. Fiecare dintre aceste organe, indiferent dacă este vorba de plămîni sau de rinichi, de ficat sau de inimă, are o zonă proprie de reprezentare pe inelul pigmentat din jurul irisului. Culorile vii, clare sînt un semn al unei sănătăți perfecte ; dimpotrivă, estomparea culorilor și apariția pe iris a unor puncte avertizează că în organism se petrece un proces dăunător. Chiar cînd omul nu prezintă încă nici un fel de simptome, semnalul vizual care avertizează apropierea bolii se întipărește instantaneu. Medicii letoni consideră că irisodiagnoza, venind să completeze arsenalul mijloacelor clasice, va permite să se afle răspunsul la o întrebare extrem de importantă : care este cauza bolii. Fără să necesite o aparatură complexă, metoda este recomandată pentru efectuarea unor controale profilactice de masă.

● **O ORIGINALĂ MAȘINĂ DE SEMĂNAT LEGUME.** Inginerii francezi au pus la punct o originală mașină de semănat pentru legumicultori, relatează revista „Science et Vie". Cu ajutorul unor tubulețe subțiri în care se creează vid, mașina poate scoate la alegere, din recipientele cu care este înzestrată, semințele care trebuie introduse în pămînt. Aceleași tubulețe introduc apoi semințele la adîncimea stabilită de legumicultor. Productivitatea noii semănători este de 1 000—26 000 de semințe pe oră. Folosirea noii mașini asigură o mare economie de semințe și de muncă, dar și plantarea semințelor în sol la adîncimi și distanțe riguros stabilite.

● **OGLINDĂ CU VACUUM PENTRU CENTRALE SOLARE.** Majoritatea centralelor solare sînt dotate cu oglinzi care concentrează lumina. Pînă acum ele erau confecționate din sticlă sau metal. O instalație cu o putere de un kilowat cîntărea aproximativ 5 tone. În plus, modelarea sticlei sau metalului în forma geometrică riguroasă necesară reclama un mare volum de muncă. Profesorul G. Kleinvehter din R.F.G. a propus ca oglinda heliocentralelor să fie făcută din peliculă de masă plastică metalizată întinsă pe un schelet metalic. Pompîndu-se aerul din interior, pelicula capătă o formă de paraboloid necesară pentru a servi drept oglindă. În focarul ei se instalează un motor Stirling, care funcționează pe principiul mașinilor cu aburi, dar locul aburilor este luat de heliu sau hidrogen. Au și fost construite două asemenea instalații cu oglinzi avînd diametrul de 3 și respectiv 10 metri. Greutatea ce revine la o putere de un kilowat este de mai puțin de 500 kg, apropiată de cea a termocentralelor tradiționale.

● **COMOARA DE PE FUNDUL MĂRII.** Zece ani din viață s-a ocupat islandezul Kristin Gudbrandsson de cercetări marine pentru a descoperi epava velierului olandez „Het Vaalen Van Amsterdam" care a naufragiat la coastele Islandei în anul 1667. Potrivit datelor de arhivă, la bordul velierului s-ar afla numeroase lingouri de aur și multe briliante. În timp ce echipa lui Gudbrandsson continuă lucrările pentru a descoperta de mîl corabia scufundată, între Olanda și Islanda a început un scandal diplomatic în legătură cu drepturile de proprietate asupra comorii. ...Pielea ursului din pădure.

● **IRIGAREA SAHAREI.** Cel mai mare deșert din lume, Sahara (6 475 000 kmp) dispune în subsolul său de apă — pînze freatice care alimentează oazele și culturile, dar în proporții încă insuficiente. De unde vine această apă ? Specialiștii au stabilit că pînzele freatice s-au format în adîncime, prin acumulare în urma infiltrațiilor cauzate de ploile căzute în afara Saharei. Este necesar însă un timp îndelungat — aproximativ 1 200 de ani — pentru ca aceste ape să traverseze diferitele straturi geologice. În prezent, sînt săpate galerii subterane prin care apa se ridică la suprafață prin fenomenul capilarității și este apoi dirijată spre oaze. În unele țări sahariene se realizează, concomitent, ample programe de foraje pentru irigarea unor suprafețe agricole.

● **CÎINE DRESAT PENTRU AJUTORAREA SURZILOR.** În Marea Britanie a fost dresat de curînd primul cîine destinat să ajute persoanele rămase fără auz. Este vorba de un frumos exem

Azi se deschid lucrările Adunării Generale a O.N.U.

NAȚIUNILE UNITE 19 (Agerpres). — Marți se deschid, la sediul din New York al Organizației Națiunilor Unite, lucrările celei de-a 38-a sesiuni ordinare a Adunării Generale a O.N.U. Pe agenda provizorie a dezbaterilor figurează, pînă în prezent, 142 de puncte — cifră record în istoria organizației.

Ca și în anii precedenți, un loc principal pe ordinea de zi îl va ocupa **problematica dezarmării**, în primul rînd a dezarmării nucleare. Profunda îngrijorare generată pe plan mondial de cursa înarmărilor nucleare, de pericolele pe care le ridică aceasta reiese și din raportul publicat de secretarul general al O.N.U., Javier Perez de Cuellar, în preajma actualei sesiuni : „Trăim astăzi sub amenințarea unui pericol înspăimîntător și fără precedent. În lume s-a acumulat o cantitate atît de mare de arme nucleare încît aceasta este suficientă pentru nimicirea vieții pe planeta noastră. După o catastrofă nucleară este greu de spus dacă va mai rămîne ceva", arăta secretarul general al O.N.U., evidențiind astfel **imperativul primordial al trecerii la dezarmare, în primul rînd în domeniul nuclear.**

Un loc prioritar pe agenda actualei sesiuni se așteaptă, de asemenea, să-l dețină **vasta problematică legată de criza economică mondială**, ca o expresie a cererii majorității țărilor lumii privind reechilibrarea relațiilor economice mondiale prin instaurarea unei noi ordini economice internaționale.

Totodată, dintre punctele înscrise pînă în prezent pe ordinea de zi o mare parte se referă la situațiile conflictuale din diverse regiuni ale lumii, cum sînt criza din Orientul Mijlociu, problema Namibiei și, în context, politica discriminatorie și represivă a regimului din R.S.A. În legătură cu aceasta, în raportul secretarului general al O.N.U. se pune accentul pe **necesitatea soluționării politice, negociate a tuturor problemelor conflictuale, a eliminării din raporturile interstatale a practicilor de recurgere la forță sau la amenințarea cu folosirea ei, pe imperativul respectării independenței și suveranității tuturor statelor.**

În atenția forumului mondial se află, ca o chestiune majoră, necesitatea creșterii rolului O.N.U. în viața internațională, în eforturile de soluționare echitabilă, democratică a marilor probleme ale epocii contemporane. În raportul secretarului general al O.N.U. se apreciază, în legătură cu aceasta, că obiectivul cel mai urgent trebuie să-l constituie reconstruirea conceptului de acțiune colectivă în favoarea păcii și securității, care constituie fundamentul Cartei O.N.U.

Federația Saint Kitts și Nevis — nou stat pe harta globului

BASSETERRE 19 (Agerpres). — La Basseterre, centrul administrativ al Federației Saint Kitts și Nevis, a avut loc, în noaptea de duminică spre luni, ceremonia înălțării drapelului național, eveniment care a marcat apariția unui nou stat independent pe harta politică a lumii. Federația Saint Kitts și Nevis este al 13-lea stat insular care se desprinde din fostele colonii britanice din Caraibi.

La 23 septembrie, în cadrul celei de-a 38-a sesiuni a Adunării Generale a O.N.U., noul stat independent va deveni al 158-lea membru al Națiunilor Unite.

Descoperit de Cristofor Columb în 1493, arhipelagul Saint Kitts și Nevis, cu o suprafață de 270 km pătrați, a devenit ulterior colonie britanică. Are o populație de aproximativ 46 000 de locuitori, în marea lor majoritate descendenți ai foștilor sclavi africani. Economia sa se bazează în exclusivitate pe agricultură, cultivîndu-se, în principal, trestia de zahăr și bumbacul.

Saint Kitts și Nevis face parte din Commonwealthul britanic și Comunitatea Economică Caraibiană (CARICOM). În domeniul extern, primul ministru Kennedy Simmonds a reafirmat hotărîrea guvernului său de a promova o politică de nealiniere.

ITALIA: FESTIVALUL NAȚIONAL AL ZIARULUI „L'UNITÀ"

Reprezentantul P.C.R. primit de tovarășul Enrico Berlinguer

ROMA 19 (Agerpres). — Din partea tovarășului Nicolae Ceaușescu, secretar general al Partidului Comunist Român, au fost transmise tovarășului Enrico Berlinguer, secretar general al Partidului Comunist Italian, un salut călduros și cele mai bune urări de sănătate și succes. Mulțumind, tovarășul Enrico Berlinguer a rugat să se transmită tovarășului Nicolae Ceaușescu urări de sănătate și fericire, precum și succese tot mai mari în activitatea pe care o desfășoară în fruntea partidului și statului român.

Schimbul de mesaje a avut loc cu ocazia primirii de către secretarul general al Partidului Comunist Italian a tovarășului Ion Cumpănașu, membru supleant al C.C. al P.C.R., redactor-șef al ziarului „Scinteia", care a participat ca reprezentant al Partidului Comunist Român la festivitățile de încheiere a festivalului național al ziarului „L'Unità", organ al P.C. Italian, desfășurat în perioada 1—18 septembrie la Reggio Emilia.

★

Ca în fiecare an, la actuala ediție a festivalului ziarului „L'Unità", tradițională sărbătoare a presei comuniste italiene, au participat cu standuri proprii organele centrale de presă a numeroase partide comuniste și muncitorești, ale altor partide progresiste, democratice, precum și mișcări de eliberare de pe diferite continente.

Standul ziarului „Scînteia" a cuprins o expoziție de fotografii, înfățișînd aspecte semnificative ale dezvoltării multilaterale a României socialiste, precum și o expoziție de artă populară românească.

Festivalul ziarului „L'Unità" s-a încheiat cu un mare miting popular, la care au participat peste un milion de persoane din întreaga Italie.

Luînd cuvîntul în cadrul mitingului, secretarul general al P.C.I., Enrico Berlinguer, referindu-se pe larg la problemele vieții internaționale, a pus în evidență pericolul crescînd pe care îl reprezintă cursa înarmărilor pentru soarta păcii și securității popoarelor, subliniind, în acest context, necesitatea de a se face totul spre a evita instalarea noilor rachete nucleare în Europa, pentru retragerea și distrugerea celor existente.

Cu privire la negocierile sovieto-americane de la Geneva, E. Berlinguer s-a pronunțat în favoarea prelungirii acestor negocieri, atît cît va fi necesar, spre a se ajunge la înțelegere. Vorbitorul a spus că P. C. Italian este în favoarea participării tuturor țărilor europene interesate la negocierile privind problema rachetelor cu rază medie de acțiune, menționînd că România a formulat deja o propunere în această direcție.

Ședința Comisiei permanente a C.A.E.R. pentru colaborare în domeniul industriei de petrol și gaze

MOSCOVA 19 (Agerpres). — La Baku (U.R.S.S.) a avut loc cea de-a 58-a ședință a Comisiei permanente a C.A.E.R. pentru colaborare în domeniul industriei de petrol și gaze, la care au participat delegații din țările membre ale C.A.E.R., precum și o delegație din R. S. F. Iugoslavia.

Delegația română a fost condusă de tovarășul Gheorghe Vlad, ministrul petrolului.

Comisia a examinat unele probleme din domeniul său de activitate care decurg din hotărîrile ședințelor Comitetului Executiv al C.A.E.R., cu privire la coordonarea planurilor economiilor naționale pe 1986—1990 și la colaborarea în efectuarea lucrărilor de prospectare și explorare geologică pentru concretizarea de noi acțiuni în aceste domenii, care să conducă la asigurarea mai deplină a necesarului țărilor cu țiței și gaze.

Comisia a examinat, de asemenea, alte probleme de colaborare din domeniul industriei de petrol și gaze care prezintă interes pentru țările membre ale C.A.E.R. și a aprobat planul său de lucru pe anii 1984—1985.

„Energie, dezvoltare, calitatea vieții"

Sub această deviză s-a deschis la Delhi al XII-lea Congres al Conferinței mondiale a energiei

DELHI 19 (Agerpres). — La Delhi s-au deschis lucrările celui de-al XII-lea Congres al Conferinței mondiale a energiei, care se desfășoară sub deviza **„Energie, dezvoltare, calitatea vieții"**. Iau parte 3 000 de delegați din 71 de țări și 26 de organizații internaționale.

Din țara noastră participă o delegație condusă de Trandafir Cocîrlă, ministrul energiei electrice.

În cuvîntul inaugural, premierul Indiei, Indira Gandhi, s-a pronunțat în favoarea înfăptuirii unei noi ordini internaționale în domeniul energiei, în scopul asigurării „unui viitor mai bun al omenirii". Premierul indian a prezentat un program de conservare a energiei și dezvoltare a altor surse energetice, prin utilizarea tehnicilor actuale, subliniind că acestea au o importanță deosebită, în special pentru țările în curs de dezvoltare importatoare de petrol. Vorbitoarea a evidențiat, totodată, necesitatea sporirii ajutorului țărilor industrializate către statele în curs de dezvoltare în vederea punerii în valoare a potențialului lor energetic.

Majorări de prețuri în R. P. Ungară

BUDAPESTA 19 (Agerpres). — După cum transmite agenția M.T.I., Direcția de stat pentru prețuri și materiale din R.P. Ungară a dat publicității un comunicat în care se anunță majorarea prețurilor cu amănuntul la diferite produse alimentare. Majorarea, menționează documentul, a devenit inevitabilă dat fiind faptul că eficiența administrării nu s-a ridicat la nivelul cerințelor, la producția industrială s-a înregistrat o oarecare rămînere în urmă față de plan, iar agricultura a suferit mari pagube din cauza secetei.

Noile prețuri au intrat în vigoare la 19 septembrie a.c. Potrivit comunicatului, zahărul s-a scumpit în medie cu 23 la sută, uleiul — în medie cu 20 la sută, margarina — cu 10 la sută, pîinea — cu 16 la sută, produsele de panificație — cu 12 la sută. La cantinele pentru bătrîni și invalizi, ca și la cele școlare, prețurile vor rămîne neschimbate.

Necesitatea creării de zone denuclearizate în diferite regiuni marine

subliniată în cadrul Conferinței de la Geneva

GENEVA 19 (Agerpres). — La Geneva se desfășoară în prezent cea de-a doua conferință de examinare a Tratatului cu privire la interzicerea amplasării armelor nucleare și a altor arme de distrugere în masă pe fundul mărilor și oceanelor și în subsolul lor.

Pornind de la concepția României, a președintelui său, tovarășul Nicolae Ceaușescu, privind necesitatea opririi cursei înarmărilor și trecerea neîntîrziată la măsuri de dezarmare, în primul rînd nucleară, delegația română a relevat că scopul actualei conferințe trebuie să-l constituie examinarea approfundată a modului în care tratatul a fost aplicat, în toate componentele sale, cu accent deosebit asupra importanței continuării cu bună credință a negocierilor destinate convenirii de măsuri concrete în domeniul dezarmării și prevenirii cursei înarmărilor pe fundul mărilor și oceanelor.

Delegația țării noastre a susținut necesitatea adoptării la conferința actuală a unor documente de natură să îndrepte eforturile comunității internaționale spre demilitarizarea totală a fundului mărilor și oceanelor, spre crearea de zone denuclearizate în diverse regiuni marine, precum și pentru frînarea cursei înarmărilor în mediul marin, în general.

Fermă condamnare a politicii de discriminare rasială și apartheid

Declarație adoptată de participanții la Conferința regională latino-americană

CARACAS 19 (Agerpres). — În capitala Venezuelei au luat sfîrșit lucrările Conferinței regionale latino-americane împotriva politicii de apartheid. Participanții au adoptat „Declarația de la Caracas", în care își exprimă solidaritatea cu lupta de eliberare națională a popoarelor din Africa australă, condamnînd ferm politica de discriminare rasială și apartheid a regimului minoritar de la Pretoria, apreciată ca o amenințare la adresa păcii și securității pe continent și în întreaga lume. Documentul precizează că nu pot exista pace și stabilitate în Africa australă dacă nu este eliminată definitiv politica de apartheid și bantustanizare a administrației din R.S.A.

Reafirmînd legitimitatea luptei poporului sud-african pentru egalitate și făurirea unei societăți care să garanteze aceleași drepturi pentru toți, indiferent de rasă, culoare sau convingeri politice, participanții s-au pronunțat, totodată, pentru edificarea unei noi ordini internaționale, care să asigure respectarea, fără nici un amestec din afară, a independenței și suveranității tuturor statelor și popoarelor lumii.

Ședința Consiliului Executiv Federal al R. S. F. I.

BELGRAD 19 (Agerpres). — După cum informează agenția Taniug, la Belgrad a avut loc o ședință a Consiliului Executiv Federal al R. S. F. Iugoslavia consacrată analizării realizărilor economice din acest an și perspectivelor politiciei economice pe 1984.

În baza analizei făcute de Institutul federal de planificare socială cu privire la realizările economice din acest an și perspectivele politiciei economice pe 1984, s-a apreciat că, în primele opt luni ale acestui an, producția industrială a crescut cu 0,3 la sută față de aceeași perioadă a anului trecut. Se apreciază, totodată, că producția agricolă se va menține la nivelul record din anul trecut.

În ce privește relațiile economice externe ale Iugoslaviei, s-a precizat că, pînă la sfîrșitul lunii august, exporturile de mărfuri în zona cu devize liber convertibile au crescut cu 15 la sută, iar importurile au scăzut cu 10 la sută. Au fost înregistrate rezultate pozitive în repartizarea venitului net, alocările pentru fondul de acumulare crescînd cu 44 la sută.

Consiliul Executiv Federal a hotărît să adopte măsuri energice, la toate nivelurile, împotriva creșterii nejustificate a prețurilor.

În cadrul ședinței s-a apreciat că sarcinile fundamentale ale politiciei economice pe 1984 constau în creșterea exporturilor, îndeosebi în zona cu devize liber convertibile, și relansarea producției industriale, în special a celei destinate exportului. Vor fi adoptate măsuri pentru ocrotirea nivelului de trai al celor cu venituri mici.

AGENȚIILE DE PRESĂ — pe scurt

SIMPOZION. La Moscova au luat sfîrșit lucrările simpozionului internațional avînd ca temă „Personalități culturale ale țărilor din Europa centrală și din sud-estul Europei și rezistența antifascistă", organizat de Asociația internațională de studii sud-est europene și de Asociația internațională de studii a culturilor slave. România a fost reprezentată de o delegație condusă de acad. E. Condurachi. Criticul Valeriu Ripeanu a prezentat o comunicare cu privire la larga participare a intelectualilor români la lupta împotriva fascismului.

ÎNTÎLNIRE. La Oslo a avut loc o întîlnire a reprezentanților partidelor socialiste din Danemarca, Norvegia, Belgia, Olanda și Luxemburg, la care, ca observatori, au participat și reprezentanți ai partidelor socialiste din R.F.G., Marea Britanie și Franța. Participanții la reuniune au fost unanimi în a aprecia că, atît timp cît se desfășoară negocieri, pe pămîntul Europei nu trebuie să fie amplasate noi rachete nucleare cu rază medie de acțiune. Delegații și-au exprimat sprijinul față de mișcarea antinucleară de masă care se desfășoară în Europa.

LA VICHY (Franța) s-au desfășurat lucrările Congresului internațional al băncilor agricole, la care au participat 60 de reprezentanți ai băncilor de profil din 25 de țări, inclusiv din România.

ACTIVITATE ÎN COSMOS. După cum transmite agenția T.A.S.S., la 19 septembrie, la o comandă transmisă de Centrul de dirijare a zborurilor cosmice, nava-satelit „Cosmos—1 443" a pătruns în păturile dense ale atmosferei terestre și s-a dezintegrat într-un punct situat deasupra Oceanului Pacific. Nava-satelit a fost cuplată cu laboratorul spațial „Saliut-7" la 10 martie, evoluînd în tandem cu acesta pînă la 14 august. Ulterior, de nava-satelit s-a detașat o capsulă de coborîre, care a adus pe Pămînt rezultatele cercetărilor efectuate. Cosmonauții Liahov și Aleksandrov se află în continuare la bordul laboratorului orbital „Saliut-7".

CURSUL DOLARULUI a înregistrat, luni, la reluarea tranzacțiilor valutare pe piețele de schimb monetare, un ușor declin în raport cu principalele devize occidentale, informează agenția Associated Press. Astfel, la bursa din Tokio, dolarul a fost cotat la 243,18 yeni japonezi, față de 244,50, nivel atins vineri seara, la încheierea tranzacțiilor. De asemenea, moneda americană a înregistrat un recul și la bursa din Londra.

TREI MINE DE CĂRBUNE din sectorul industrial de stat au fost închise în ultima săptămînă în Marea Britanie. În urma acestei măsuri, 1 500 de mineri au rămas fără lucru. Numărul total al șomerilor în Marea Britanie a ajuns la 3,2 milioane.

80 DE CUTREMURE, în decurs de o oră, s-au înregistrat, luni dimineața, în zona vulcanică Pouzzoli, din apropiere de Napoli. Seismul cel mai puternic a atins 4 grade pe scara Mercalli, informează agenția France Presse. În această regiune s-au consemnat deja peste 2 000 de seisme într-un an, în urma cărora pămîntul s-a înălțat cu 80 de centimetri. În ultimele săptămîni se înregistrează 30—60 microseisme pe zi, terenul ridicîndu-se zilnic în medie cu 2 mm. Aproximativ 20 000 de persoane (aproape o treime din populație) au părăsit orașul, instalîndu-se în corturi, rulote și case rechiziționate, precizează agenția.

BANCA DE REGLEMENTĂRI INTERNAȚIONALE (B.R.I.) a refuzat o cerere vizînd punerea la dispoziția Fondului Monetar Internațional (F.M.I.) a unui credit în valoare de 3 miliarde dolari, a declarat la Basel Fritz Leutwiller, președintele acestei bănci, informează agenția France Presse.

871 milioane de oameni afectați de foamete

VIENA 19 (Agerpres). — Directorul general al Organizației Națiunilor Unite pentru Alimentație și Agricultură (F.A.O.), Edouard Saouma, a relevat într-o conferință de presă, ținută la Viena, că la ora actuală în lume există 871 milioane de oameni afectați de fenomenul foametei, transmite agenția France Presse. Vorbitorul a subliniat că în 68 de țări în curs de dezvoltare sînt înregistrați aproximativ 700 milioane de oameni care trăiesc într-o stare de sărăcie absolută. Situația lor va fi și mai critică în viitor, întrucît o mare parte a planetei noastre este bîntuită de secetă excesivă, iar producția mondială de cereale se anunță pentru anul în curs în declin cu 4 la sută în raport cu cea din anul precedent, a adăugat el. Țările în curs de dezvoltare sînt nevoite să importe anual peste 100 milioane tone de produse alimentare și această cerere este în continuă creștere. Exemplificînd, Saouma a spus că în anul 2 000 vor exista 75 de țări în curs de dezvoltare incapabile să-și alimenteze populația, față de 65 în anul 1975. Îngrijorată de această perspectivă, F.A.O. a hotărît să convoace în luna octombrie o conferință internațională a țărilor care pot contribui la soluționarea problemei alimentare a lumii, a precizat în încheiere Edouard Saouma.

ORIENTUL MIJLOCIU

BEIRUT 19 (Agerpres) — În cursul zilei de luni, relatează agențiile internaționale de presă, situația din Liban a înregistrat noi accente de încordare. S-au semnalat schimburi violente de focuri în regiunea de munte Aley, în zona colinelor Bayssour și în localitatea Souk El Gharb între unități ale armatei libaneze și forțe ale Partidului Socialist Progresist din Liban.

Comandamentul armatei libaneze a hotărît introducerea totală a restricțiilor de circulație în zona periferică și în cartierele din sudul Beirutului începînd de luni, ora 16,00 (G.M.T.).

Un comunicat al Partidului Socialist Progresist, citat de France Presse, a anunțat ocuparea de către milițiile înarmate ale acestuia a localității Souk El Gharb. Postul de radio libanez a dezmințit această informație, precizînd că „armata libaneză își menține toate pozițiile defensive în această zonă, în pofida bombardamentelor intensive de artilerie la care este supusă".

Totodată, în cursul zilei de luni, de pe două nave militare americane aflate în rada portului Beirut, au fost efectuate bombardamente asupra pozițiilor militare din zona montană de la est de Beirut, această acțiune fiind motivată prin „protejarea militarilor americani din Forța multinațională staționată în Liban".

★

TEL AVIV 19 (Agerpres). — Forțele israeliene au impus interdicții de circulație în cartierul Elsaba, din orașul Nablus, Cisiordania — teritoriu ocupat de Israel — ca urmare a manifestațiilor organizate pentru comemorarea unui an de la masacrele din taberele de refugiați palestinieni Sabra și Shatilla din sectorul de est al Beirutului, a anunțat postul de radio israelian, citat de agenția M.E.N. Totodată, se menționează că 25 de tineri arabi din Nablus au fost arestați de trupele israeliene în urma acestor demonstrații.

Marile mișcări sociale împotriva rachetelor — o puternică expresie a voinței de pace și securitate a popoarelor Europei

„Avem ferma convingere că popoarele dispun de forța necesară și, acționînd în deplină unitate, pot opri cursul periculos spre prăpastie, spre o catastrofă nucleară, pot da vieții internaționale un nou curs — cursul spre dezarmare, spre colaborare, pentru asigurarea dreptului vital al popoarelor la existență, la viață, la libertate și la pace".

NICOLAE CEAUȘESCU

O chemare și un angajament în numele păcii, al vieții. O mare putere, dispunînd de o inepuizabilă forță, se afirmă cu tot mai multă vigoare pe scena Europei. Sînt popoarele continentului. Cu o profundă încredere în această mare putere a lumii, în vocația ei constructivă, tovarășul Nicolae Ceaușescu a evidențiat din nou, cu ocazia unor intervenții de deosebită rezonanță, în cadrul recentelor consfătuiri, al unor mari adunări populare, **rolul hotărîtor al popoarelor în determinarea unui curs nou în viața internațională, în excluderea războiului, în asigurarea păcii.**

O asemenea concepție se reflectă și în atenția acordată de țara noastră rolului important pe care-l au în viața internațională parlamentele, ca foruri menite să dea glas voinței de dezarmare și pace a opiniei publice din propriile țări. **Răspunsul președintelui României la scrisoarea membrilor Camerei Reprezentanților a Congresului S.U.A.** constituie o elocventă expresie în acest sens. Apreciind preocuparea și inițiativele pe această linie în vederea opririi cursei înarmărilor, tovarășul Nicolae Ceaușescu a subliniat din nou că **România este gata să acționeze și să se alăture și în viitor oricărei inițiative vizînd înfăptuirea dezarmării, și în primul rînd a dezarmării nucleare.**

Poporul român se află în primele rînduri ale uriașei mișcări sociale pentru dezarmare și pace. În cuvîntarea rostită la marea adunare populară din municipiul Cluj-Napoca, președintele României remarca faptul că, pe parcursul vizitelor întreprinse, nu a fost loc unde să nu răsune cuvîntul *„pace"* — **ca o chemare și ca un angajament al poporului nostru de a-și uni eforturile cu celelalte popoare ale Europei pentru oprirea cursei înarmărilor, pentru apărarea dreptului suprem la viață, la libertate și pace. „Să nu se treacă peste voința popoarelor europene, care se manifestă peste tot, cu întreaga putere împotriva acestor noi rachete"** — sublinia tovarășul Nicolae Ceaușescu.

Glasul de pace al României se integrează astfel amplelor acțiuni ce se desfășoară de la un capăt la altul al continentului și care sporesc în intensitate pe măsură ce filele calendarului încep să indice apropierea unei scadențe de natură să provoace o vie îngrijorare : trecerea la suplimentarea arsenalelor din spațiul nostru geografic cu noi rachete nucleare.

Sub presiunea acestei scadențe, în capitala europeană a diplomației, la Geneva, continuă negocierile asupra complexului dosar al „euro-rachetelor" ; în același timp, problema amplasării de noi rachete a format obiectul a numeroase alte reuniuni ; parlamentele și guvernele unor țări direct vizate să primească la sfîrșit de an „daruri" atît de inflamabile și-au scurtat perioadele de vacanță pentru a delibera asupra implicațiilor de extremă gravitate pe care le-ar avea un astfel de act asupra securității propriilor țări, asupra păcii pe continent și în întreaga lume.

Firește, adoptarea unei asemenea decizii este o sarcină a factorilor de conducere ai statelor, a guvernelor. Este incontestabil însă că într-o asemenea problemă, care privește nemijlocit liniștea și însăși viața popoarelor, nu se poate face abstracție de voința acestora. De voința și aspirația lor ardentă de a trăi în pace și deplină securitate, în bună înțelegere și colaborare, indiferent că se află în Est sau în Vest, în Nordul sau în Sudul continentului.

O inevitabilă comunitate a destinelor. Există profunde temeluri pentru asemenea aspirații. De veacuri, popoarele europene întrețin strînse legături, au făcut intense schimburi de bunuri materiale. Ele au îmbogățit, în comun, patrimoniul de civilizație al umanității. În diadema culturii europene strălucesc alături numele lui Beethoven, Ceaikovski, Enescu, Hugo, Shakespeare și Tolstoi, Rembrandt și Picasso, Rodin și Brâncuși, nume, alături de nenumărate altele, care au intrat în universalitate drept contribuții deopotrivă naționale și europene. Cum tot atît de adevărat este că popoarele europene au trăit împreună drama celor două conflagrații mondiale. În pofida imenselor suferințe, a distrugerilor cărora le-au făcut față, în pofida divizării artificiale a continentului, a cortinelor de tot felul ridicate în anii „războiului rece", ele n-au încetat să se simtă legate prin multiplele fire ale trecutului, prin profunde interese și năzuințe comune.

Și iată că ele se află astăzi în fața unei imense amenințări, care le profilează un tragic destin comun. Se impune relevată în acest sens o tendință de deosebită semnificație : **creșterea gradului de conștientizare a popoarelor,** în rîndul cărora se înstăpînește un profund sentiment că, în condițiile acumulării unor arme cu o teribilă forță de distrugere, cum sînt armele nucleare, toate națiunile continentului sînt deopotrivă amenințate, indiferent de orînduirea socială în care trăiesc, indiferent de regimul politic pentru care au optat. Este larg înțeles că armele nucleare distrug totul, ele nu aleg după apartenența la o orînduire sau alta ; suflul devastator, radiațiile ucigătoare, flăcările mistuitoare nu se opresc la linia de demarcație a frontierelor. Este larg înțeles că în condiții de acută confruntare, de psihoză de război, soarta păcii poate atîrna de un fir de păr. Asupra acestei grave primejdii atrăgea atenția tovarășul Nicolae Ceaușescu, subliniind : **„Nu trebuie să uităm că se pot oricînd găsi iresponsabili care să apese pe trăgaciul armamentelor nucleare, că un accident întîmplător poate declanșa distrugerea atomică a lumii. De aceea, problema distrugerii armamentelor nucleare este o necesitate vitală — și trebuie să facem totul pentru a obține aceasta".**

Popoarele dobîndesc conștiința că-n ele „e și număr, și putere". În rîndul manifestanților pentru dezarmare și pace se află alături **forțe de o amplă deschidere,** într-o impresionantă paletă politică. Dacă, prinînseși structura și vocația lor, forțele de stînga au menirea să se afle în fruntea unor asemenea acțiuni, se impune remarcată o evoluție de profundă semnificație : în marele front al păcii se întîlnesc alături organizații și grupări de cele mai diferite orientări politice, filozofice, religioase. Există numeroase probleme de ordin intern sau internațional în care asemenea partide, organizații se situează pe poziții diferite, uneori categoric opuse. Dincolo însă de deosebirile de interese și opțiuni politice sau de apreciere a unor fapte și evenimente, în acțiunile de masă pentru dezarmare și pace ele se întîlnesc pe o platformă comună, animate de preocupări comune.

Din această diversitate de forțe angajate în vasta mișcare împotriva rachetelor, pentru dezarmare nucleară, derivă și imensa varietate de forme de acțiune — ilustrînd preocuparea de a informa și sensibiliza masele largi, de a antrena noi și noi categorii sociale, dar și de a face cunoscută factorilor politici de decizie fermitatea opoziției față de cursa înarmărilor, de a le impune să țină seama de voința popoarelor. Tabloul acestor manifestări este de o fantastică policromie.

Marșurile de la Stockholm la Paris, de la Roma, Milano și Comiso, de la Hamburg, Stuttgart, Karlsruhe sau Bonn, Amsterdam sau Bruxelles, **caravanele păcii** din țările nordice, **„Cursa păcii — 83"** pe ruta Moscova—Washington și multe altele de acest fel ar putea forma un fluviu uman care ar înconjura de mai multe ori întregul glob.

Au produs o puternică impresie **„taberele păcii"** inițiate de organizația britanică „Femeile — pentru dezarmare și viață pe Pămînt", care timp de mai multe săptămîni, zi și noapte, pe frig și ploaie, pe furtună sau caniculă, au blocat cu trupurile lor intrarea la cele două baze militare Greenham Common și Molesworth Common, unde urmează să fie amplasate noile rachete. Exemplul lor este urmat de militanți pentru pace din Italia, unde manifestări similare au loc la baza din Comiso, sau de cei din Republica Federală Germania, care vor forma un **lanț uman de 150 kilometri,** între centrul Comandamentului forțelor americane din Europa, de lîngă Stuttgart, și pînă la baza militară de la Neu Ulm, unde urmează să fie desfășurate majoritatea celor 108 rachete „Pershing-2".

Peste 20 de orașe vest-germane, între care München, Nürnberg, Lindau, 200 de orașe britanice, inclusiv mari centre cum sînt Londra, Birmingham, Liverpool, Manchester, alte circa 200 de localități olandeze din cele 800 cîte sînt în total în această țară, sute de alte localități din Belgia, Norvegia, Italia s-au autoproclamat **„zone denuclearizate".**

Să amintim, de asemenea, de **apelurile** însumînd milioane de semnături de pe tot cuprinsul continentului, **întîlnirile, simpozioanele, seminariile** cu participare internațională — toate la un loc dînd elocventă expresie opoziției popoarelor europene față de planurile de amplasare a noi rachete nucleare, voinței lor de a se ajunge la retragerea și distrugerea celor existente, la eliberarea Europei de amenințarea distrugerii nucleare.

O răspundere de dimensiuni istorice. Un fapt de o deosebită semnificație îl constituie ralierea la aceste acțiuni a unor cadre de specialiști de înaltă autoritate științifică. Sînt tot mai frecvente luările de poziție în cadrul diverselor manifestări, în presă, la radio și televiziune, ale unor cercetători, medici, fizicieni, savanți-atomiști, biologi, chimiști, generali și ofițeri superiori, oameni care cunosc cel mai bine capacitatea distructivă a armamentului nuclear, cunosc urmările catastrofale, ireparabile pe care le-ar avea recurgerea la asemenea arme. Argumentele lor demonstrează nocivitatea sporirii numărului de rachete, care nu numai că nu pot contribui la creșterea securității, ci, dimpotrivă, ar spori insecuritatea generală. Ele sînt destinate să fie puse în balanță pentru a precumpăni talerul înțelepciunii, al rațiunii, astfel încît să se renunțe la noi suplimentări ale arsenalelor morții și să se treacă la retragerea și distrugerea armamentului nuclear existent.

Se poate spune — și o spun atît de sugestiv impresionantele manifestații ce au loc pe toată întinderea continentului — că oamenii politici, guvernele nu s-au aflat niciodată atît de direct, atît de deschis ca acum în fața unei răspunderi istorice, întrucît de acțiunile lor poate depinde însăși soarta Europei, soarta întregii planete.

„Tribunalul" cu sute de milioane de judecători. În fața unei asemenea realități **apare limpede, așa cum sublinia președintele României, ce gravă răspundere și-ar asuma în fața propriilor popoare, a tuturor popoarelor cei ce vor accepta pe teritoriul lor rachete nucleare.** Masele de milioane de oameni sînt, în realitate, judecătorii acelor acte care amenință liniștea căminelor lor, care pun în pericol viața lor, iar manifestațiile, acțiunile ce le desfășoară cu intensitate crescîndă reprezintă rechizitoriul suprem pronunțat de pe marea scenă a Europei. Cei ce plănuiesc amplasarea de rachete, cei ce au în vedere menținerea și sporirea arsenalelor nucleare ar trebui să aibă permanent în față imaginea acestor nesfîrșite mulțimi, care se opun cu fermitate confruntării nucleare, care vor să trăiască în pace și securitate.

Salutînd aceste manifestări, tovarășul Nicolae Ceaușescu a subliniat din nou în aceste zile **necesitatea unei angajări și mai puternice a popoarelor pentru a-și impune voința de pace, conștiința „că-n ele e și număr și putere", că dispun de forța necesară pentru aceasta, că, acționînd în deplină unitate, pot bara drumul spre abisul nuclear, pot imprima vieții internaționale un curs nou, spre asigurarea dreptului lor fundamental la existență, la viață, la libertate și pace.**

„Să nu se treacă peste voința popoarelor europene" — sublinia într-un vibrant apel secretarul general al partidului nostru, președintele Republicii, reafirmînd hotărîrea fermă a poporului român, a României socialiste ca, împreună cu celelalte popoare de pe continent, să-și intensifice eforturile pentru a determina oprirea amplasării noilor rachete, retragerea și distrugerea celor existente, eliberarea Europei de coșmarul distrugerii nucleare. Pentru ca popoarele europene să poată conviețui într-o Europă unită, a păcii și colaborării.

Dumitru TINU

REDACȚIA ȘI ADMINISTRAȚIA : Cod 71 341. București Piața Scînteii nr. 1. Tel. 17 60 10, 17 60 20. Abonamentele se fac la oficiile poștale și difuzorii din întreprinderi și instituții. În străinătate, abonamentele se fac prin ILEXIM — departamentul export-import presă. P. O. BOX 136—137 telex : 11 226. București, str. 13 Decembrie nr. 3. Tiparul : Combinatul Poligrafic CASA SCÎNTEII 40 360