SALA DE LECTURA

PROLETARI DIN TOATE ŢĂRILE, UNIŢI-VĂ!

Scînteia

ORGAN AL COMITETULUI CENTRAL AL PARTIDULUI COMUNIST ROMÂN

Anul LIII Nr. 12 761 | Sîmbătă 3 septembrie 1983 | 6 PAGINI — 50 BANI

TOVARĂŞUL NICOLAE CEAUŞESCU, ÎMPREUNĂ CU TOVARĂŞA ELENA CEAUŞESCU, a sosit ieri într-o vizită de lucru în judeţul Tulcea

PRINTR-O ENTUZIASTĂ ŞI CĂLDUROASĂ PRIMIRE, MII DE LOCUITORI ŞI-AU EXPRIMAT SENTIMENTELE DE DRAGOSTE, DE ALEASĂ ŞI ÎNALTĂ PREŢUIRE

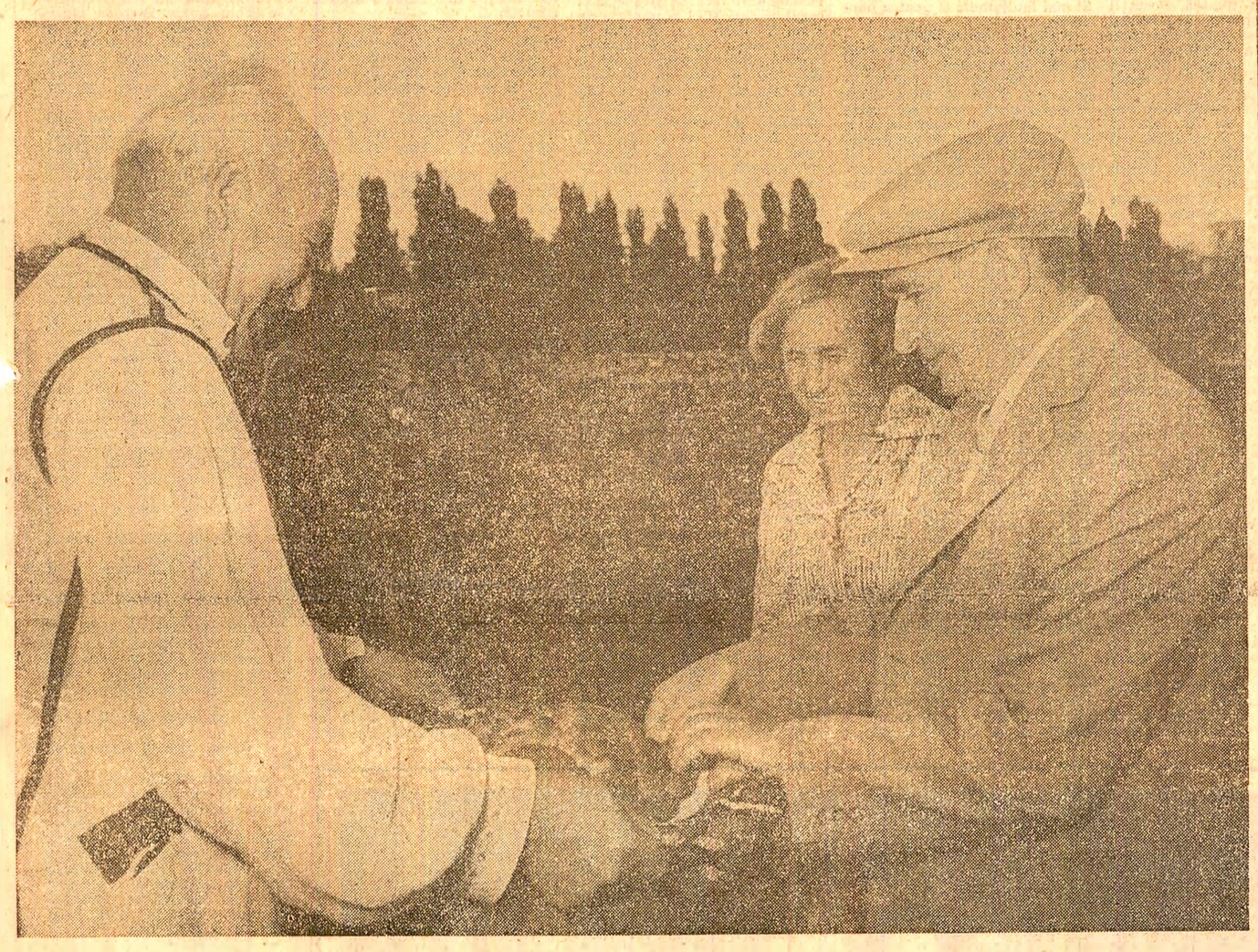

Vineri după-amiază, locuitorii municipiului Tulcea au trăit cu intensă emoţie bucuria reîntîlnirii cu tovarăşul Nicolae Ceauşescu, secretar general al Partidului Comunist Român, preşedintele Republicii Socialiste România, care întreprinde, împreună cu tovarăşa Elena Ceauşescu, o nouă vizită de lucru în judeţ.

Acest dialog, ce are loc la puţine zile de la precedenta vizită, reia analiza începută cu organele locale de partid şi de stat, conducerea Ministerului Agriculturii şi Industriei Alimentare, cu specialişti ai Centralei Delta Dunării asupra modului de realizare a Programului de amenajare şi exploatare integrală a ţinutului de la gurile Dunării, adoptat de Comitetul Politic Executiv al C.C. al P.C.R., program care cuprinde măsurile pentru punerea în valoare a acestei mari suprafeţe, atît din punct de vedere al producţiei vegetale, animale, piscicole, forestiere, stuficole, al turismului, cît şi al păstrării mediului înconjurător şi al condiţiilor naturale.

Iniţiativa secretarului general al partidului, îndreptată în direcţia valorificării superioare, complexe şi eficiente a acestei zone, care dispune de însemnate resurse naturale şi frumuseţi unice în lume, se înscrie în preocuparea constantă a partidului şi statului, personal a tovarăşului Nicolae Ceauşescu, de dezvoltare economică şi socială a meleagurilor tulcene, a tuturor judeţelor ţării.

Oamenii muncii din Tulcea, metalurgişti, chimişti, constructori de nave, muncitori din industria alimentară şi din alte ramuri, pescari, ţărani cooperatori, toţi locuitorii care au participat cu pasiune şi dăruire la înfăptuirea programelor de dezvoltare a judeţului lor, la transpunerea în viaţă a orientărilor şi indicaţiilor tovarăşului Nicolae Ceauşescu, au primit cu nemărginită recunoştinţă noile măsuri menite să amplifice potenţialul economic al judeţului, să ridice pe o treaptă superioară nivelul de trai material şi spiritual al populaţiei din acest frumos colţ de ţară.

Stadionul municipal fremăta de bucuria şi entuziasmul miilor de cetăţeni, veniţi să-l salute cu deosebită stimă şi profund respect pe tovarăşul Nicolae Ceauşescu, conducătorul iubit al partidului şi statului nostru, pe tovarăşa Elena Ceauşescu.

Mulţi dintre cei aflaţi în tribune purtau portretele tovarăşului Nicolae Ceauşescu şi tovarăşei Elena Ceauşescu, steaguri tricolore şi roşii, pancarte pe care erau înscrise urări la adresa partidului şi secretarului său general.

La aterizarea elicopterului prezidenţial, din mii de piepturi au izbucnit vibrante ovaţii şi puternice urale. S-a scandat minute în şir „Ceauşescu — P.C.R. !", „Ceauşescu şi poporul !", „Stima noastră şi mîndria — Ceauşescu-România !", „Ceauşescu eroism — România comunism !".

Tovarăşul Nicolae Ceauşescu a fost întîmpinat de Ion Anastasiu, prim-secretar al Comitetului judeţean Tulcea al P.C.R., care, în numele comuniştilor, al tuturor locuitorilor judeţului, i-a adresat un călduros bun venit pe aceste străvechi plaiuri româneşti.

A fost intonat Imnul de Stat al Republicii Socialiste România.

O gardă alcătuită din marinari ai forţelor noastre armate, membri ai gărzilor patriotice şi ai formaţiunilor de pregătire a tineretului pentru apărarea patriei a prezentat onorul.

Tovarăşul Nicolae Ceauşescu le-a adresat locuitorilor municipiului un salut călduros şi cele mai bune urări.

Un bătrîn tulcean invită pe tovarăşul Nicolae Ceauşescu şi pe tovarăşa Elena Ceauşescu, potrivit datinei străbune, să guste din pîinea şi sarea ospeţiei, din ploştile cu vin.

Un grup de pionieri şi şoimi ai patriei, de tineri şi tinere au oferit frumoase buchete de flori.

Ceremonia oficială a sosirii a avut loc în atmosfera de puternic entuziasm care domnea pe stadion, în întregul oraş.

Făcînd înconjurul stadionului, într-o maşină, tovarăşul Nicolae Ceauşescu, tovarăşa Elena Ceauşescu au răspuns cu prietenie acestei vibrante manifestări de dragoste şi recunoştinţă cu care au fost întîmpinaţi de tulceni.

În această vizită, secretarul general al partidului este însoţit de tovarăşii **Ion Dincă**, membru al Comitetului Politic Executiv al C.C. al P.C.R., prim viceprim-ministru al guvernului, **Gheorghe Stoica**, secretar al C.C. al P.C.R.

În drum spre reşedinţa rezervată, pe arterele pavoazate sărbătoreşte ale oraşului, distinşii oaspeţi au fost întîmpinaţi cu multă însufleţire, cu nefărmurită dragoste şi preţuire de numeroşi cetăţeni care scandau cu putere numele partidului şi al secretarului său general. Prin cîntec şi joc, prin ovaţii şi urale, ei îşi exprimau, de asemenea, bucuria reîntîlnirii cu tovarăşul Nicolae Ceauşescu, cel mai iubit fiu al poporului, optimismul şi încrederea deplină în politica partidului şi statului nostru, voinţa lor de a înfăptui neabătut hotărîrile Congresului al XII-lea şi ale Conferinţei Naţionale ale partidului, care deschid noi şi minunate perspective dezvoltării patriei noastre socialiste.

Mii de locuitori ai municipiului Tulcea au făcut o caldă şi entuziastă primire tovarăşului Nicolae Ceauşescu şi tovarăşei Elena Ceauşescu

PRIMIRI LA TOVARĂŞUL NICOLAE CEAUŞESCU

Ministrul afacerilor externe al Republicii India

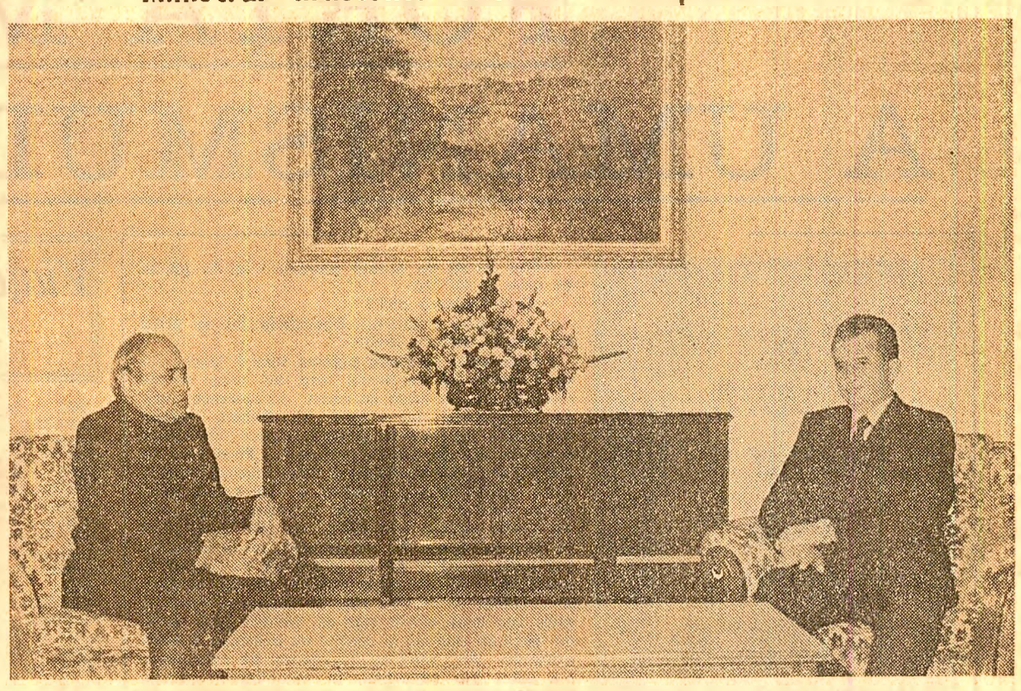

Tovarăşul Nicolae Ceauşescu, preşedintele Republicii Socialiste România, a primit, vineri după-amiază, pe P. V. Narasimha Rao, ministrul afacerilor externe al Republicii India, care efectuează o vizită oficială în ţara noastră.

La primire a luat parte Ştefan Andrei, ministrul afacerilor externe.

A fost de faţă Kanwar Gajendra Singh, ambasadorul Indiei la Bucureşti.

Ministrul indian a exprimat gratitudinea pentru întrevederea acordată şi a transmis tovarăşului Nicolae Ceauşescu un cald salut şi cele mai bune urări din partea primului ministru Indira Gandhi, împreună cu urări de bunăstare şi prosperitate pentru poporul român.

Mulţumind, tovarăşul Nicolae Ceauşescu a adresat primului ministru al Indiei un salut prietenesc, iar poporului indian cele mai bune urări de progres şi prosperitate.

În timpul întrevederii a fost exprimată satisfacţia faţă de cursul ascendent al relaţiilor de prietenie şi colaborare dintre România şi India, care se dezvoltă continuu în spiritul convorbirilor şi înţelegerilor româno-indiene la nivel înalt. S-a apreciat că promovarea susţinută a conlucrării dintre România şi India este în folosul şi spre binele celor două ţări şi popoare, al progresului şi bunăstării lor, al cauzei păcii, cooperării şi înţelegerii între naţiuni.

S-a efectuat, de asemenea, un schimb de vederi în probleme actuale ale situaţiei internaţionale. În acest context a fost pusă în evidenţă preocuparea României şi Indiei faţă de caracterul deosebit de complex al situaţiei mondiale. S-a apreciat că în condiţiile actuale este mai necesar ca oricînd să se acţioneze cu hotărîre pentru oprirea cursei înarmărilor şi trecere la dezarmare, şi în primul rînd la dezarmare nucleară.

A fost subliniată, totodată, necesitatea de a se face totul pentru soluţionarea pe cale politică, prin tratative, a stărilor de încordare şi conflict, existente în diverse zone ale globului.

În acest cadru a fost reliefată necesitatea intensificării eforturilor pentru asigurarea independenţei, suveranităţii şi unităţii Libanului, prin reconcilierea forţelor politice libaneze, retragerea fără condiţii a trupelor israelului, asigurarea dreptului poporului libanez de a-şi hotărî singur destinele, fără nici un amestec din afară. Totodată, s-a subliniat importanţa intensificării activităţii politico-diplomatice în vederea unei reglementări globale a situaţiei din Orientul Mijlociu, care să ducă la soluţionarea problemei palestiniene, recunoscîndu-se dreptul poporului palestinian la autodeterminare şi la crearea unui stat propriu, independent.

În cursul convorbirilor a fost evidenţiată importanţa pe care o au în viaţa internaţională mişcarea de nealiniere, hotărîrile de mare importanţă adoptate la reuniunea şefilor de state şi guverne, care a avut loc, în luna martie, în capitala Indiei. A fost subliniată importanţa acţiunilor ţărilor nealiniate şi a ţărilor în curs de dezvoltare pentru soluţionarea paşnică a conflictelor şi stărilor de război dintre ele, ceea ce ar contribui într-o largă măsură la îmbunătăţirea situaţiei de ansamblu, ar duce la întărirea mişcării de nealiniere, la promovarea unei politici de egalitate, independenţă, neamestec în treburile interne.

În timpul convorbirii s-a exprimat preocuparea faţă de lipsa de rezultate în negocierile dintre ţările dezvoltate şi ţările în curs de dezvoltare, de adîncirea decalajelor dintre ele şi s-a relevat importanţa întăririi unităţii ţărilor în curs de dezvoltare pentru instaurarea unor noi raporturi economice, care să asigure dezvoltarea economico-socială a tuturor ţărilor, în primul rînd a celor în curs de dezvoltare, întărirea independenţei economice, creşterea stabilităţii internaţionale.

A fost reafirmată hotărîrea României şi Indiei de a intensifica consultările dintre ele, de a conlucra în cadrul Organizaţiei Naţiunilor Unite şi al altor organisme internaţionale, al „Grupului celor 77" şi mişcării de nealiniere, de a-şi aduce contribuţia sporită la întărirea păcii, la realizarea dezarmării, şi în primul rînd a dezarmării nucleare, la instaurarea unei noi ordini economice internaţionale.

Întrevederea a decurs într-o atmosferă cordială.

CU PRILEJUL PREZENTĂRII SCRISORILOR DE ACREDITARE

Ambasadorul Republicii Elene

Vineri, 2 septembrie, preşedintele Republicii Socialiste România, tovarăşul Nicolae Ceauşescu, a primit pe Dimitrios Serbos, care şi-a prezentat scrisorile de acreditare în calitate de ambasador extraordinar şi plenipotenţiar al Republicii Elene în ţara noastră. **(Continuare în pagina a V-a).**

Ambasadorul Republicii Burundi

Preşedintele Republicii Socialiste România, tovarăşul Nicolae Ceauşescu, a primit, vineri, pe Paul Munyembari, care şi-a prezentat scrisorile de acreditare în calitate de ambasador extraordinar şi plenipotenţiar al Republicii Burundi în ţara noastră. **(Continuare în pagina a V-a).**

Din cronica întrecerii socialiste

BACĂU : Economii de materii prime, energie şi combustibil

Prin modernizarea şi reproiectarea produselor, valorificarea materialelor refolosibile şi perfecţionarea tehnologiilor de fabricaţie, în unităţile industriale din judeţul Bacău s-au obţinut, în perioada care a trecut din acest an, economii însumînd mai mult de 700 tone metal, 800 mc cherestea, precum şi însemnate cantităţi de fire pentru ţesături, piei pentru încălţăminte şi alte materii prime. De asemenea, ca urmare a aplicării unor măsuri tehnice şi organizatorice, care au vizat încadrarea în normele de consum în 31 de întreprinderi industriale şi unităţi economice, s-au economisit 16 534 MWh energie electrică, 28 542 tone combustibil convenţional. Printre colectivele cu cele mai bune rezultate se numără cele de la Combinatul petrochimic Borzeşti, Întreprinderea de maşini-unelte şi Întreprinderea metalurgică din Bacău. **(Gh. Baltă**, corespondentul „Scînteii")

BOTOŞANI: Prin creşterea productivităţii muncii

Creşterea cu 5,2 la sută a productivităţii muncii a determinat obţinerea, în acest an, în industria judeţului Botoşani, a unui spor la producţia-marfă în valoare de aproape 110 milioane lei. Depăşirea se concretizează, între altele, în peste 1 500 tone minereuri, aproape 700 electropompe centrifugale, produse de mecanică fină în valoare de 10 milioane lei, 250 000 mp ţesături, confecţii valorînd 13 milioane lei, 200 tone produse zaharoase etc. Cele mai mari sporuri de productivitate se înregistrează la întreprinderile de articole tehnice de cauciuc, „Integrata" şi „Melana", din Botoşani, la Filatura de bumbac din comuna Flămînzi şi Întreprinderea de maşini-unelte grele pentru deformări plastice din Dorohoi. **(S. Ailenei**, corespondentul „Scînteii").

VRANCEA : Produse noi şi reproiectate

Creşterea continuă a calităţii producţiei, înnoirea şi modernizarea acesteia constituie obiective prioritare ale întrecerii socialiste pe care o desfăşoară oamenii muncii din unităţile industriale ale judeţului Vrancea. Ca urmare, ponderea produselor noi şi reproiectate în totalul producţiei marfă industriale a ajuns la aproape 44 la sută, cu 6 la sută mai mult faţă de prevederi. S-au evidenţiat în mod deosebit colectivele de muncă de la Întreprinderea de scule şi elemente hidraulice, Întreprinderea metalurgică, Întreprinderea de confecţii, Întreprinderile de tricotaje din Focşani şi Panciu şi altele. Evidenţiem şi faptul că de la începutul anului şi pînă acum producţia marfă industrială obţinută peste plan a ajuns la aproape 177 milioane lei. **(Dan Drăgulescu**, corespondentul „Scînteii").

Cu participarea tuturor locuitorilor de la sate

RECOLTA DE TOAMNĂ strînsă şi depozitată în scurt timp şi fără pierderi !

În acest început de septembrie vremea continuă să se menţină frumoasă şi călduroasă, favorabilă coacerii lanurilor, creşterii conţinutului de zahăr în rădăcinile de sfeclă, fructe şi struguri, executării lucrărilor de pregătire a terenului pentru semănăturile de toamnă. De acum, cu fiecare zi, lucrările se aglomerează şi, tocmai de aceea, cooperatorii, mecanizatorii, ceilalţi locuitori ai satelor au datoria de mare răspundere de a munci fără preget, din zori şi pînă în noapte, pentru a strînge în scurt timp şi în cele mai bune condiţii tot ceea ce a rodit pămîntul în această toamnă bogată.

Este de relevat că în multe unităţi agricole condiţiile climatice favorabile strînsului culturilor au fost folosite pînă acum din plin, rezultatele obţinute constituind cea mai bună dovadă în acest sens. Bunăoară, printr-o temeinică organizare a muncii, în unităţile agricole din judeţele Olt, Ialomiţa şi Călăraşi s-a încheiat recoltarea florii-soarelui, lucrarea efectuîndu-se, în prezent, pe ultimele hectare în judeţele Teleorman, Brăila, Mehedinţi, Giurgiu, Dolj, Prahova, Vrancea şi sectorul agricol Ilfov. Se apropie de sfîrşit şi culesul fasolei, cultură la care a mai rămas de recoltat mai puţin de 3 000 hectare. De asemenea, în 18 judeţe situate în sudul şi vestul ţării a început recoltarea porumbului pentru boabe. În grădini se desfăşoară o intensă activitate pentru stringerea şi livrarea unor cantităţi cît mai mari de legume necesare aprovizionării populaţiei şi fabricilor de conserve.

Subliniind aceste realizări, nu pot fi trecute cu vederea anumite inegalităţi existente între unităţi agricole apropiate şi între judeţe învecinate în ce priveşte ritmul lucrărilor la recoltare. Pînă la această dată, deşi culesul florii-soarelui trebuia şi putea fi practic încheiat, în unităţile agricole din judeţul Tulcea această lucrare s-a executat numai pe jumătate din suprafaţa cultivată. Măsuri deosebite pentru impulsionarea ritmului de recoltare a florii-soarelui sînt necesare şi în unităţile agricole din judeţele Buzău, Timiş, Bihor, Dîmboviţa, Vaslui, Iaşi şi Botoşani. Totodată, la porumbul pentru boabe trebuie intensificat culesul ştiuleţilor, concomitent cu stringerea şi insilozarea grabnică a cocenilor. Prioritate absolută trebuie acordată lanurilor de porumb după care urmează să se însămînţeze cereale păioase şi plante furajere.

În aceste zile este mult de lucru în cîmp, în grădini, vii şi livezi. Oamenii muncii din agricultură, toţi locuitorii satelor, în frunte cu comuniştii, au îndatorirea de mare răspundere de a acţiona cu toate forţele, din zori şi pînă în noapte, pentru stringerea recoltei şi depozitarea ei cu grijă gospodărească, spre a se evita orice pierderi. Este în interesul oamenilor muncii din agricultură, al întregii obşti a satelor, al întregului popor ca roadele acestei toamne să fie strînse şi puse la adăpost într-un timp cît mai scurt !

În pagina a III-a : relatări ale corespondenţilor noştri din judeţele Timiş şi Vaslui

FORȚA MODELATOARE A UMANISMULUI REVOLUȚIONAR

DESPRE OMENIE, SOLIDARITATE ȘI ÎNTRAJUTORARE SOCIALISTĂ ÎNTR-O COLECTIVITATE UMANĂ DIN VRANCEA, UNDE UN EXAMEN AL VIEȚII A AFIRMAT DIN PLIN SENSUL ȘI VALOAREA ACESTOR PREGNANTE TRĂSĂTURI MORALE DIN SOCIETATEA NOASTRĂ

Cîțiva băieți de școală plantau tuia. În parcul ce abia se înfiripă.

— O să-i priască aici ?

— E un arbore puternic. Rădăcinile lui se prind zdravăn în pămîntul pietros.

Adolescentul ce lăuda puterea tuiei ? Unul din copiii celor 172 de familii care au prins și ele rădăcini aici, în urmă cu exact treisprezece ani. Atunci, așezarea lor — Lacu lui Baban, județul Vrancea — s-a dărîmat. O forță telurică năprasnică a pus în mișcare „dealul cu case". Pămîntul s-a crăpat, s-a umflat, valea s-a făcut muchie, muchia vale. Sinistra zvîcnire tectonică a împins spre pîrîul Rîmna case și grădini, uliițe și fîntîni. Atunci, 172 de familii, rămase fără vatră, au fost ajutate să se mute la cîmpie. Aici, în Gugești, tot în Vrancea. Loc unde se naște parcul impodobit de școlari cu arborii de tuia. Loc unde oameni vrednici apropie, prin munca lor tenace, ziua de naștere a viitorului oraș. Loc unde cîteva sute de oameni greu loviți au venit cu puterea și curajul de a începe o nouă existență. Au venit cu încrederea, pe care nimic n-a putut s-o zdruncine, în umanitatea acestui timp. Încredere ale cărei puternice rădăcini au putut să se dezvolte numai în climatul moral al societății noastre. În această ambianță, zi de zi, la scară socială, principiile eticii noi, socialiste, promovate consecvent de partidul nostru, de secretarul său general, tovarășul Nicolae Ceaușescu, devin realitate palpabilă, guvernează munca și viața unui întreg popor. Umanismul revoluționar, întrajutorarea, solidaritatea, într-un cuvînt grija și preocuparea colectivității socialiste pentru destinul omului de alături nu reprezintă doar o sumă de precepte teoretice demne de stimă, ci dau consistență și dimensionează noul tip de relații dintre oameni. Noul și pregnantul model uman, generat de societatea noastră, educat de partid, își relevă și în împrejurări deosebite, cum sînt cele asupra cărora vom stărui în pagina de față, forța iradiantă, transformatoare, frumusețea trăsăturilor morale ale omului nou, cu o înaltă conștiință socialistă.

Despre cele 172 de familii din satul Lacu lui Baban, lovite dramatic de o calamitate naturală, am scris, în urmă cu treisprezece ani, cu penița muiată în lacrimă și speranță, reportajul „Anul unu pe cîmpia ospitalieră". Iată-ne, acum, pe aceeași cîmpie. Ce s-a întîmplat cu acești oameni dislocați prin hazardul naturii din vetrele lor ? Cum au trecut ei încercarea dezrădăcinării, cum au evoluat destinele lor ? Și, mai ales, cum a funcționat în continuare „stafeta nevăzută" — și văzută ! — a umanismului revoluționar, virtute aflată în sipetul celor mai de preț valori morale ale orînduirii noastre ?

Cu aceste întrebări am venit la Gugești. Și am plecat de aici cu multe și edificatoare răspunsuri pe care le încredințăm literei de plumb.

„Cînd oamenii sînt alături de oameni"

— Casa lui **Alexandru Pupăză** s-a rupt în două, sub ochii noștri. A noastră a început să plesnească duminică noaptea spre luni. Pentru cîteva zile ne-am aflat la adăpost la o soră a mea. Sade peste apa Rîmnei. Apoi, am venit aici...

Nu distingem nici o urmă de emoție în glasul **Dumitrei Țandără**. Cei treisprezece ani care s-au scurs de la necaz au închis definitiv destule dureri, au netezit locul multor cicatrice. Să fie însă toate acestea numai **opera timpului** ?

— Aici, **satul nou** începe chiar cu casa dv.

— Da, satul nou începe de la casa noastră. Avem patru camere. Plus bucătăria, anexele. Acum ni se pare normal să fie așa. Atunci credeam că nu ne vom mai ridica. Socoteam că și un bordei ar fi mult peste ceea ce speram.

— Iată că realitatea a mers mai departe decît speranțele.

— Pentru că n-am fost lăsați să ne înecăm în propriul nostru necaz. Așa cum se întîmpla altădată, cînd îi lua omului casa foc ori îi pierea vita din bătătură. Un necaz în plus, cine să-l mai vadă ? Ba, uneori — povestesc cei mai în vîrstă — prin preajma alegerilor din vremea burgheziei, mai „vedea" cîte cineva și parte din nevoile noastre, promitea pe ruptelea și, după ce era ales, cine-i mai afla urma ? În împrejurarea prin care a trecut acum treisprezece ani satul nostru, noi nu ne-am simțit nici o clipă singuri, părăsiți. Am avut alături, mereu, umărul oamenilor de omenie. Am simțit mereu, alături de noi, sprijinul partidului nostru comunist, care ne-a ajutat să trecem cu bine și peste acest impas ce a pătruns pe neașteptate în viața noastră. Ni s-a dat, fiecăruia, loc de casă. Și sprijin cu materiale de construcții, schițe tip. Și ajutor, la fel, gratuit, în ridicarea casei.

— Cînd s-a bătut întîiul țăruș ?

— Îndată după secerișul orzului. Iar în noiembrie erați mutați. Cum de-a mers treaba așa de repede ?

— Păi am spus : ni s-a dat loc în vatra comunei, materialele de construcție și o echipă de meseriași pricepuți de la o întreprindere din Focșani...

Aflăm de la tovarășul **Gigi Mirică**, secretarul Consiliului popular Gugești :

— Fiecare unitate socialistă, fiecare cooperativă agricolă de producție din județ au ridicat aici, cu meseriașii lor, cîte o casă pentru oamenii veniți de la Lacu lui Baban. Așadar, nu numai comuna, ci întregul județ a sărit să-i scoată din impas. Arhitectul Mihalcea și tehnicianul Iliescu, de la sistematizare, și-au petrecut vara lui '70 aici pe șantierul **satului nou...**

Și în această împrejurare solidaritatea umană — tradiționala noastră omenie — a funcționat în lanț. Un lanț cu toate verigile de aur. Aurul oamenilor de omenie — superbă operă a acestui timp, de prefaceri structurale, revoluționare și în geografia umană a României. Operă al cărei arhitect este Partidul Comunist Român, politica sa profund umanistă.

...Privim casa Dumitrei Țandără. Strălucește frumos în soarele amiezei. Culorile cu care a înveșmîntat-o sînt aduse de acolo, unde dealurile s-au răzvătit și le-au sfărîmat truda strînsă în ani. Dincolo de gardul împrejmuitor, la „stradă", pe o fîșie mai îngustă de un metru, cuiburi îngrijite de cartofi. („Ne-au ajuns toată iarna"). Dincoace de gard, straturi de ceapă, verdețuri, flori. („Am muncit cu soțul — care e mecanic de mori — și cu băiatul, avea un an cînd am venit aici, și ne-am făcut o gospodărie frumoasă").

— **Dincolo** mai aveți pe cineva ?

— Nu. Au venit cu noi și socrii și părinții mei. Tata e înmormîntat aici. (Dialogul reporterului, în 1970, la Lacu lui Baban, cu moș Costică Cosma : „Te muți și dumneata, moș Costică ?" „Am o fată profesoară la Odobești. Doi băieți pădurari. Altul funcționar". „Te muți ?" „Păi... bătrîn cum sînt... Trebuie să rămînă cineva și pe aici... să păzească cimitirul... Știți, cimitirul nu se mută... Cum să-i muți pe morți ?")

— Îl cunoașteți pe Costică Cosma ?

— Cum să nu ? — replică Dumitra Țandără. Cu fata lui, Lenuța, profesoara, am fost colegă de școală. Pîn' la urmă s-a mutat și moș Costică Cosma. A venit, a văzut, i-a plăcut... El, cînd oamenii sînt alături de oameni, pot trece peste orice greu. Pot lua viața de la capăt, la orice vîrstă.

Ce s-ar mai putea adăuga la acest adevăr rostit de Dumitra Țandără, în casa frumos colorată, cu care începe **satul nou** intrat în al treisprezecelea an de existență ?

— Normal, nu ?

— Adevărul e, replică tovarășul Nicolae Chipăilă, că nimeni nu voia să strice orzul : era vorba numai de parcelarea viitoarelor locuri de casă. Psihologic, noii veniți nu erau însă pregătiți nici pentru asta. Și de aceea dădeau vina pe recolta de orz și nu pe îndoiala, pe nehotărîrea din sufletele lor. Erau încă legați de viața lor de pînă atunci, de ce fusese fiecare. Și încercau să amîne clipa de așezare în alt loc cu care, de bună seamă, nu se împrietenisră încă, încă îl mai simțeau străin.

— Așadar, reluăm discuția cu Dumitra Țandără, ați început casa prin iulie, iar în noiembrie erați mutați. Cum de-a mers treaba așa de repede ?

— Păi am spus : ni s-a dat loc în vatra comunei, materialele de construcție și o echipă de meseriași pricepuți de la o întreprindere din Focșani...

— Fiecare unitate socialistă, fiecare cooperativă agricolă de producție din județ au ridicat aici, cu meseriașii lor, cîte o casă pentru oamenii veniți de la Lacu lui Baban. Așadar, nu numai comuna, ci întregul județ a sărit să-i scoată din impas. Arhitectul Mihalcea și tehnicianul Iliescu, de la sistematizare, și-au petrecut vara lui '70 aici pe șantierul **satului nou...**

Și în această împrejurare solidaritatea umană — tradiționala noastră omenie — a funcționat în lanț. Un lanț cu toate verigile de aur. Aurul oamenilor de omenie — superbă operă a acestui timp, de prefaceri structurale, revoluționare și în geografia umană a României. Operă al cărei arhitect este Partidul Comunist Român, politica sa profund umanistă.

...Privim casa Dumitrei Țandără. Strălucește frumos în soarele amiezei. Culorile cu care a înveșmîntat-o sînt aduse de acolo, unde dealurile s-au răzvătit și le-au sfărîmat truda strînsă în ani. Dincolo de gardul împrejmuitor, la „stradă", pe o fîșie mai îngustă de un metru, cuiburi îngrijite de cartofi. („Ne-au ajuns toată iarna"). Dincoace de gard, straturi de ceapă, verdețuri, flori. („Am muncit cu soțul — care e mecanic de mori — și cu băiatul, avea un an cînd am venit aici, și ne-am făcut o gospodărie frumoasă").

— **Dincolo** mai aveți pe cineva ?

— Nu. Au venit cu noi și socrii și părinții mei. Tata e înmormîntat aici. (Dialogul reporterului, în 1970, la Lacu lui Baban, cu moș Costică Cosma : „Te muți și dumneata, moș Costică ?" „Am o fată profesoară la Odobești. Doi băieți pădurari. Altul funcționar". „Te muți ?" „Păi... bătrîn cum sînt... Trebuie să rămînă cineva și pe aici... să păzească cimitirul... Știți, cimitirul nu se mută... Cum să-i muți pe morți ?")

— Îl cunoașteți pe Costică Cosma ?

— Cum să nu ? — replică Dumitra Țandără. Cu fata lui, Lenuța, profesoara, am fost colegă de școală. Pîn' la urmă s-a mutat și moș Costică Cosma. A venit, a văzut, i-a plăcut... El, cînd oamenii sînt alături de oameni, pot trece peste orice greu. Pot lua viața de la capăt, la orice vîrstă.

Ce s-ar mai putea adăuga la acest adevăr rostit de Dumitra Țandără, în casa frumos colorată, cu care începe **satul nou** intrat în al treisprezecelea an de existență ?

Viața — trăită cu demnitate, cu fruntea sus

Scriam în 1970, de la locul dezastrului : „Traversăm peste «casa» lui Alexandru Pupăză. Apa fîntînii, spre care țipau copiii să audă ecourile, a fost azvîrlită din rosturile ei, afară. Adîncurile s-au sucit, s-au contorsionat haotic, călcînd legile firii. Un cățel jigărit ne latră puțin convins. Într-o parte, plita rece. O cofă de apă a fost azvîrlită în știrbătura gardului. O ridicăm — minerul încă mai păstrează umezeala, răcoarea apei". În via de alături, încă neatinsă de alunecarea dealului, îl aflăm pe fratele lui Alexandru Pupăză. «O să aveți o recoltă frumoasă». «Păi, pentru ce mă lupt ?» Aici, la Lacu lui Baban, cuvintele acestea spun enorm"...

Da, spuneau enorm, dar nu cît spun **aici**, la Gugești, unde o sută șaptezeci și două de familii au luat viața de la zero. Intrăm în gospodăria **de aici** a lui **Alexandru Pupăză**. Poșta îi aduce corespondența la numărul 1 329. Gazda se pregătește pentru intrarea în schimb la Depozitul final, unitatea Gugești, aparținînd de I.F.E.T. Focșani. Soția dă hrană vacii, care a făfat două vițele. Alexandru Pupăză a intrat de 13 ani în rîndurile clasei muncitoare, dar a rămas mai departe cu dragostea deprinsă din copilărie pentru creșterea animalelor.

— Dragostea asta au moștenit-o și copiii, ne spune.

— Cîți aveți ?

— Șase. Patru s-au născut **la deal**, doi **aici**. Ionel, cel mare, e matrițer la București. A învățat meserie, după ce ne-am mutat aici. Vasile e frezor, lîngă casă, cum s-ar zice. Lucrează la Fabrica de prelucrare a lemnului din Gugești și joacă în echipa de fotbal a acesteia. Titular. Marian — tot la București, tot matrițer, ca frate-su cel mare. Rozina învață bine, e în clasa a X-a, deocamdată face treapta aici. Ultimii doi au certificatul de naștere eliberat de Consiliul popular Gugești : Ionică, aflat acum în clasa a VII-a, și Valerică în a treia... Ce zic eu : cei mai mici, de vor dori să rămînă în Gugești, au unde. Și la meserie, și la agricultură — care azi tot meserie este...

Numai un om cu o viață în deplin echilibru își poate alcătui atîtea planuri pe termen lung.

— Am prins rădăcini aici prin meseria pe care am învățat-o și prin inima deschisă cu care am fost primiți, ajutați.

Exact ce ne spunea și primărița **Steluța Balint** :

— Comuna noastră, pe cale să devină oraș, realizează în '83 o producție industrială de 265 milioane lei și o producție agricolă de circa 15 milioane. Construim acum o fabrică de panel, care va oferi alte 300 de noi locuri de muncă. Am trecut să fabricăm și mobilă sculptată, și-i limpede cît de mare nevoie avem de oameni pricepuți în modelarea lemnului. Ce vreau să spun cu toate acestea ? Mai întîi și întîi că noii veniți de unde li s-au dărîmat locuințele au fost ajutați nu numai cu un loc de casă și materiale etc., ci, înainte de toate, cu un loc de muncă, cu putința calificării într-o meserie.

Ceea ce arată „radiografia" în familia lui Alexandru Pupăză nu este deci un caz de excepție. Acești oameni vrednici se așază temeinic în rosturile lor, rosturi pe care și le-au aflat ori urmează să le afle și copiii lor. Este mulțumirea pe care Alexandru Pupăză o arată deschis, așa cum vorbește și despre casa sa, ridicată de o echipă de constructori de la o întreprindere comercială din Focșani.

— V-ați mai întîlnit cu oamenii aceia ?

— Nu demult, în Focșani, l-am recunoscut pe cel care a turnat temeliile de beton. „Ține casa, ține ?", mă întreabă. „Mulțumesc de întrebare, zic : ține. Și mai mulțumesc și pentru hornuri".

— De ce pentru hornuri ?

— Pe aici, unii știu să le facă de jos, de la podea. Trag mai bine. Atunci, eu, mă cam îndoiam de e cu vreun folos. Omul însă s-a ținut scai de capul meu : „Ai să mă pomenești, ai să vezi !" Și uite, îl pomenesc.

Intrăm și în gospodăria lui Stan Pupăză, fratele lui Alexandru. Stan nu-i acasă : e la fabrică.

— S-a calificat după ce am plantat copacul ăsta căruia noi îi spunem „moș-moș", ne explică soția sa, Caterina.

Pentru soția lui Stan Pupăză — și nu numai pentru ea — viața se împarte în două părți : înaintea plantării copacului, înfipt în solul din cîmpie cu 13 ani în urmă, și după plantarea lui. Copacul a fost adus de acolo, de la deal. A fost pus aici, ca un semn în timp. Ca un ceasornic care să măsoare secundele, orele, anii. Iar anii ăștia înseamnă și pentru Stan Pupăză dobîndirea unei meserii, terminarea uneia dintre cele mai frumoase case din Gugești, intrarea de mult pe rod a pomilor fructiferi aduși tot **de la deal**. Într-un cuvînt, viață trăită cu demnitate, în deplin echilibru. O viață în climatul social al omului cu fruntea sus. Drama dezrădăcinării, chiar dacă n-a fost uitată, a rămas, oricum, mult în urmă. De mult nu mai bîntuie somnul liniștit al acestor oameni.

Cînd ieșim din curtea lui Stan Pupăză observăm pe aleea de la intrare, încastrată într-un cerc de fier, o floare desenată în beton. Motivele parcă ar fi copiate de pe formele de caș ale ciobanilor vrînceni. O întrebăm pe Caterina Pupăză :

— A cui a fost ideea ?

— A soțului. Omul, la intrare, se cuvine întîmpinat cu flori. Iar noi avem toate motivele să-i întîmpinăm astfel pe oameni...

Contururile acelea delicate, întipărite în beton, semănau cu petale de margaretă. Dar putea la fel de bine să fie și Floarea Recunoștinței...

În competiția valorilor morale

Vrem să stăm de vorbă cu **Mărgărit Chioveanu** care, atunci cînd s-au pornit dealurile la Lacu lui Baban, avea numai trei ani. Acum trebuie să fi împlinit șaisprezece. Ce s-a întîmplat cu el în acest răstimp ? Cu el, cu Ionel Tilvăr, pe care în '70 l-am aflat lîngă ruinele fostei școli, dărîmate de forța năprasnică din adîncul pămîntului. Acolo am **purtat cu Ionel** următorul dialog : „În ce clasă ești, Ionele ?" „Într-a treia". „Hai, arată-ne școala". Am trecut nestingheriți prin fostele ziduri. „Ce era aici, Ionele ?" „Laboratorul !" „Dar dincoace ?" „Cancelaria". „Și aici ?" „El, acolo, terenul de volei". „Dar clasa ta ?" „Păi, asta caut... Eu aveam locul la geam. Mă uitam mereu cum zboară păsările. «Tilvăr, unde te tot uiți ?», mă mustra tovarășa învățătoare..."

În drum spre casa lui Mărgărit Chioveanu ori Ionel Tilvăr ne revin în minte cuvintele primăriței Steluța Balint :

— La urma urmei, pentru cei 6 100 de locuitori cîți numără Gugeștiul, cele 172 de familii venite de la Lacu lui Baban reprezintă doar o picătură.

— O picătură, da, care se simte însă bine în ocean, adaugă Gigi Mirică, secretarul consiliului ; da, o picătură, dar care a rămas în același timp ea însăși.

— Ce vreți să spuneți cu asta ?

— Oamenii aceștia se disting, între altele, prin felul cum știu să-și păstreze obiceiurile, datinile. E o încîntare să-i asculți pe copii rostind plugușorul ori jucînd capra... Din colectivitatea lor, de acolo, de sub munte, au adus și judecăți mai aspre pentru cei care încalcă legile morale scrise ori nescrise.

— De exemplu ?

— De exemplu, izolarea celor care fug de muncă. Nu-i o pedeapsă oarecare să tai orice legătură de comunicare cu cel care, vecin fiindu-ți, stă toată ziua pe marginea șanțului și nu ridică un pai. Dealtfel, chipul lenei se vede dintr-o privire din felul cum arată casa, grădina, gospodarul. Neînțelegerile din familii, viața luată în ușor sînt, de asemenea, prompt sancționate, veștejite încă înainte de a ajunge sub ochii întregii obști a comunei, încă înainte de a ajunge la primărie, ca să spun așa...

Aflasem în această direcție cîte ceva despre Ion S. A fost printre primii care s-a mutat aici, în urmă cu treisprezece ani. Necazul prin care trecuse părea să-l fi fortificat. Mîna frățească întinsă, ajutorul dat de societate îi reaprinsese speranța că merită, că se poate, că trebuie să o ia de la capăt. N-a fost pînă la urmă așa. Tot mergînd pe căi lăturalnice, a ajuns, numai și numai din vina lui, la violente certuri cu soția. Consătenii săi au sărit să-i împace, să-l facă să pricepă că viața nu merită trăită în batjocură. Și, mai ales, să înțeleagă că nu trebuie să-i facă de rușine. Era cazul să țină și el la mîndria de a nu fi arătat cu degetul. A promis, dar... Pînă la urmă soția a plecat unde a văzut cu ochii. Și-a luat și băiatul cel mic, care nici nu mai vrea să știe de taică-su. Lui i-au rămas întipărite în memorie certurile care făcuseră un infern din casa lor. Casă care arată ca o cenușereasă pe lîngă multe altele de aici. Viața lui Ion S. se desfășoară în singurătate : dealtfel simte dojana nerostită din priviri, și e mai mult pe drumuri. E parcă într-o continuă căutare. A fericirii ? Poate. Dar fericirea a fost aici, lîngă el. Ca o pasăre fermecată, din poveste. Numai că el a grăbit sfîrșitul poveștii. El și numai el...

— Așadar, existența lui Ion S. trebuie contabilizată la capitolul **involuții ?**

— Din păcate, confirmă Gigi Mirică. Pentru că imensa majoritate a celor mînați de necaz aici, la Gugești, sînt oameni vrednici, crescuți în respectul pentru muncă, pentru cinste, pentru lucrul bine făcut. Nu întîmplător băieții celor care trăiesc aici, din generație în generație, caută să se însoare cu fete din **satu' nou**. Familiile astfel întemeiate sînt trainice, frumoase, gospodăriile îngrijite. Mergeți, de exemplu, la Anghelus Dvorninschi ori Ștefan Ciurciumel, amîndoi căsătoriți cu fete venite de la Lacu lui Baban. Sînt sigur că oricui îi va face plăcere să vadă cît de frumos curge viața acestor oameni.

— Vreți să spuneți că acești oameni au adus cu ei ceva în plus în această colectivitate constituită ?

— Exact. Dacă ar fi să mă refer numai la fațadele caselor...

— Ce-i cu ele ?

— Ați văzut ce îmbinări meșteșugite de culori au ? Culori vii, fără să fie țipătoare.

— Plac și localnicilor ?

— Mult, chiar foarte mult. Cînd ici-colo cîte o casă a început să fie terminată în **satul nou**, îmi zice Gheorghe Ochiuz, electrician la fabrică : „Tovarășe Mirică, ăștia ne-au luat-o înainte". „Și ce-i de făcut ?" „Păi să nu ne lăsăm de cărță". „Atunci să te vedem de ce ești în stare". Ei bine, Ochiuz și-a făcut și el o fațadă arătoasă la casă. După el, Ionică Tola și mulți alții.

— O adevărată competiție...

— Și nu-i singura de acest fel. Oamenii veniți de la deal au adus cu ei pasiunea plantării pomilor fructiferi, știința altoirii lor. Nu numai această pasiune, ci și puieții de meri, de peri, de vișini etc. Poate pentru ei, acești pomi sădiți în chiar anul mutării la Gugești să fi însemnat un fel de bornă : pînă aici am fost ce am fost, de aici începem alt drum. Un drum nou, între oameni noi, ospitalieri, într-un peisaj nou, prieten. Destui localnici au deprins și ei pasiunea asta, multe grădini și margini de șanț de pe uliițe s-au îmbogățit în acești ani cu pomi fructiferi...

Are dreptate secretarul Consiliului popular din Gugești. Asemenea competiții duc, au dus dintotdeauna, la un transfer de valori. Valori morale, în primul rînd. Pentru că, în fond, stimularea ambiției pentru o casă frumos aranjată, pentru o curte îngrijită, pentru pomi roditori, pentru traiul în demnitate, din muncă cinstită, în epoca noastră socialistă, înseamnă mai presus de orice stimularea efortului de formare a conștiinței înaintate, de construcție revoluționară a omului nou.

Primele amintiri — rădăcini într-un sol prieten omului

Ajungem la casa cu numărul 1 322.

Casa lui **Grigore Chioveanu**. Ne deschide chiar **Mărgărit**, băiatul pe care-l căutam. E în salopeta de practică.

— Mărgărit, cum se cheamă ulița asta a voastră ?

— Ulița Sinistraților.

— Cum îi se pare numele ?

— Urît. Ar trebui schimbat. Da, ar trebui.

— Tata e acasă ?

— Nu. E la lucru, la I.A.S.

Prin fereastra deschisă pătrunde pînă în grădină o muzică ritmată.

— E magnetofonul lui frate-miu, Gheorghiță. Să-l opresc ?

— De ce ? Lasă-l. Poate vine și Gheorghiță să stăm de vorbă.

— Și el e în schimb, la fabrică.

— Mda... Mărgărit, tu aveai trei ani cînd ați venit de la deal. Mai îți minte ceva, de acolo ?

— Țin minte locul de casă cînd a fugit. Și cînd am stat în cort.

— Numai atît ?

— Și un om. Lucra pe un tractor, să netezească terenul răscolit. Omul ăsta e acum inginer și muncește la I.A.S. cu tata.

Din realitatea de acum treisprezece ani atîta decupează memoria lui Mărgărit : un loc de casă care fuge, un cort unde a primit adăpost și chipul unui om. E mult, e puțin ? Pentru el este esențial. Viața are felul ei tulburător de a simplifica lucrurile. O casă care fuge, un cort, un om...

— Tata lucrează la I.A.S., Gheorghiță e și el mecanic, aici, la fabrică, Radu mecanic la Brașov. Tu, Mărgărit, ce vrei să te faci ?

— Deocamdată, să termin zece clase. Apoi, la profesională, la Focșani. Tot cu profilul prelucrarea lemnului, ca să mă pot reîntoarce la Gugești.

— Îți place atît de mult aici ?

— E frumos. Acum mai ales, cînd s-a împlinit și grădina...

Da, s-a împlinit bine grădina lui Grigore Chioveanu. Mărul sădit în **anul unu** are o coroană bogată. Rădăcinile lui au stat doi ani în solul de la Lacu lui Baban. De treisprezece ani seva lui o trage din pămîntul de aici. Butucii de vie au și ei viața groasă, viguroasă.

— Rîndul de lîngă noi e din soiul căpșună. La trei ani după ce ne-am mutat am mîncat primii struguri.

— Mărgărit, ce îți tu minte din primele zile cînd v-ați mutat ?

— Păi tot un om, care aducea pietris.

— Desigur, avea ceva cu totul deosebit dacă nu l-ai uitat ?

— Avea. Era înalt, freza pe spate și ochii negri. Plus un zîmbet nelipsit pe buze. De asta m-am și împrietenit cu el...

...O casă care se duce, apoi un cort, un om și încă un om.

...O localitate oarecare pe harta țării.

Loc unde 172 de familii, mînate aici de o calamitate naturală care le-a dărîmat casele, s-au statornicit într-o existență nouă, într-un peisaj nou, într-un echilibru uman pe care dramele dislocării nu l-au răsturnat.

Loc unde, în parcul ce abia se înfiripă, cîțiva școlari au plantat arbuști de tuia. Semn în timp al noului peisaj ce se naște. Semn în timp al puterii modelatoare a umanismului revoluționar al acestui timp, în care politica Partidului Comunist Român stimulează puternic afirmarea la scara întregii națiuni a unor înalte valori morale — omenia, solidaritatea, întrajutorarea socialistă — ce conferă un plus de calitate și demnitate vieții noastre.

...O localitate oarecare pe harta patriei. Picătură în imensul ocean de umanitate socialistă a țării. Simplu și tenace, oamenii de aici — din prima zi, cu toții, au fost de aici ! — își durează trainic fericirea în mijlocul colectivității care i-a primit cu inima deschisă, cu o mînă puternică de solidaritate. Superbul lanț, cu toate verigile de aur, al umanismului revoluționar, trăsătură morală definitorie pentru acest timp în care omul se află în centrul preocupărilor întregii societăți.

172 de familii au renăscut, și-au răsădit florile speranțelor împlinite, părticică din înfăptuirile omenești pe care le durează țara pentru prezent și viitor.

Ilie TĂNĂSACHE

Cu nelipsitu-i zîmbet pe buze. Gest firesc, prin care transmitea văpaia umană de care oamenii au întotdeauna nevoie. Cu atît mai mult la necaz...

— Mărgărit, ai prieteni la Gugești ?

— Mulți. E și normal. Aici am făcut școala, aici trăiesc.

— Dincolo, la deal, ai mai fost ?

— Chiar în vacanța de primăvară. Am spart bolovani.

— Poftim ?

— Pe locul unde a fost casa, pămîntul încă nu s-a astîmpărat. Tata a zis însă că chiar așa, nu trebuie lăsat fără să producă. Așa că am spart bolovanii și am semănat porumb.

— Îți place să te duci la deal ?

— Cum să nu-mi placă ? Acolo m-am născut...

Cineva spunea că cerul sub care te-ai născut îl porți pretutindeni cu tine. Mărgărit Chioveanu, care a prins rădăcini aici, unde a venit împreună cu părinții lui, simte totuși nevoia să se întoarcă din cînd în cînd sub cupola cerului unde s-a născut. Este întotdeauna răscolitoare această reîntoarcere. Ne spusese și **Ion Țandără** : „Eu, după ce ne-am mutat, cu grijile casei, cu munca la fabrică... Femeia și ea, alături de mine. De la un timp însă vedeam că nu-și mai află locul. «Ce-i, femeie, ce te neliniștește ?» «Nimic. Dar mîine iau copiii și trag o fugă pînă dincolo. Mergi și tu ?» «Eu nu-mi văd capul de treburi». Și-a luat copiii și s-a dus. Pînă seara s-a reîntors acasă. «Ei ? o întreb. Ți-a trecut neliniștea ?» «Mi-a trecut. Am și plîns puțin». «Ce să-i faci ? Asta e...»".

— Mărgărit, prietena ta e de aici ori...

— E de la deal. Dar acuma învață la Focșani...

— Așa... Și cîte camere aveți aici ?

— Patru. Dar intrați să vedeți !...

Intrăm și dăm cu ochii de flori. Flori în toate camerele. În încăperea unde se derulează banda magnetofonului, Ana, soția lui Gheorghiță. Aștepta un copil :

— Ce să vă urăm : băiat ori fată ?

— Orice. Numai sănătos să fie.

I-o dorim de pe acum.

Privirea ne este atrasă de o superbă lustră lucrată la... traforaj. Apoi de o casă maramureșeană, cu ascuțișul țuguiat, sfidînd înălțimile. Lîngă ea, în miniatură, turnul Eiffel... Obiectele au suplețe, parcă sînt făcute să zboare. Te minunezi de mîinile care au avut atîta răbdare și atîta har.

— Tu, Mărgărit ?

— Și eu, dar frate-meu mai ales. De la el am deprins traforajul. Multe din modele le-a adus din armată.

Privim și ne aducem aminte de remarca primăriței Steluța Balint :

— Fabrica noastră are mare nevoie de mîini pricepute. Mai ales acum, cînd am trecut la mobila sculptată. La Satu Mare au și fost calificați 15 tineri în sculptura mobilei. Toți aleși prin concurs. La concurs au desenat flori, au sculptat în lemn...

Și, desigur, au reușit numai mîini ca ale lui Mărgărit Chioveanu...

Cînd ieșim din casă, observăm cîteva fotografii așezate în rame, pe pereți.

— Sînt de la o nuntă, ne deslușește Mărgărit.

— De aici ?

— De aici. A cununat tata și uitați-ne pe toți în poză.

Sînt treisprezece ani de cînd oamenii aceștia au luat viața de la început, aici. Unde au apărut noi amintiri. Da, viața merge înainte, nimic n-o poate opri. Ea prinde rădăcini puternice în solul ospitalier, prieten omului. Într-o societate în care omul este cu adevărat cel mai prețios capital. Ca o sămînță așezată în lanul curat, fertil, menit să germineze mările recolte...

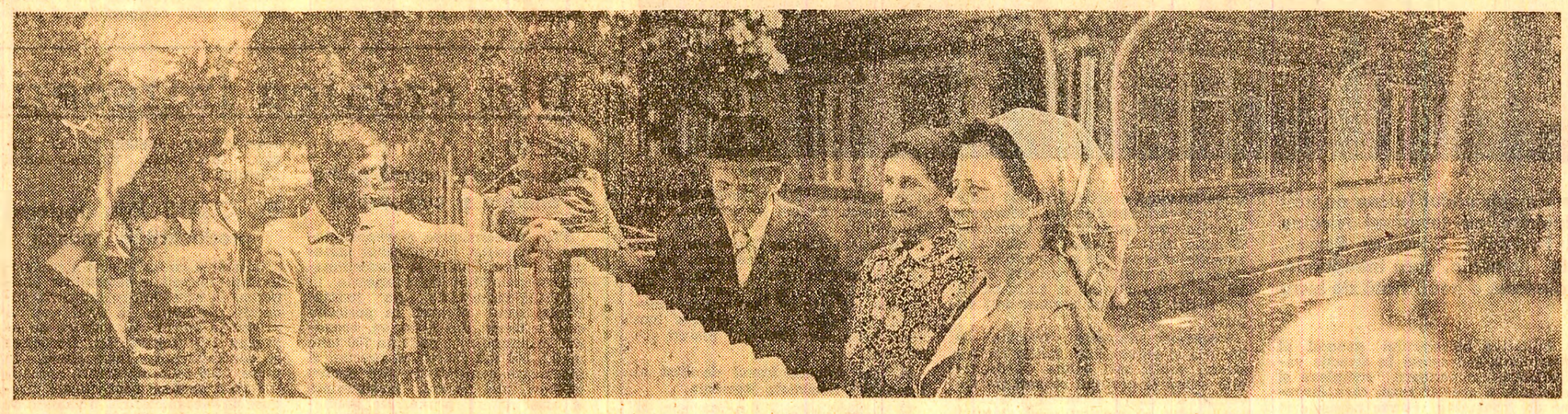

Familiile Țandără, Chioveanu, Pupăză sînt doar o parte din cele 172 de familii care au prins aici, la Gugești, într-un sol prieten omului, rădăcini puternice. Viața și munca lor, luate de la capăt, probează încă o dată forța transformatoare a umanismului revoluționar

Foto : **Eugen Dichiseanu**

EXIGENȚELE CODULUI ETIC • Anchete social-politice • Opinii • Comentarii • Note

OBIECTIVE ȘI SARCINI ACTUALE ÎN ECONOMIE

ÎN INDUSTRIE

Producția fizică – realizată ritmic, integral, în condiții de calitate superioară!

ANCHETA „SCÎNTEII"

1. Care este stadiul realizării planului la producția fizică ?
2. Care sînt principalele cauze ale unor rămîneri în urmă ?
3. Ce măsuri s-au luat pe plan local pentru îndeplinirea integrală a planului ?
4. Ce probleme trebuie să rezolve ministerele de resort ?

JUDEȚUL MUREȘ:

Efortul propriu — în prim-planul atenției fiecărui colectiv

IOAN Benkő
secretar al Comitetului județean Mureș al P.C.R.

1 Se poate aprecia că, în general, cu toate greutățile care au existat în activitatea unor întreprinderi, colectivele de oameni ai muncii din industria județului Mureș au depus eforturi susținute pentru realizarea în condiții cît mai bune a planului la producția fizică. Faptul că, de la începutul anului și pînă în prezent, **unitățile economice din județ au realizat o producție suplimentară în valoare de 165 milioane lei** ilustrează angajarea deplină, responsabilă a tuturor oamenilor muncii, români și maghiari, de a contribui cît mai substanțial la realizarea unei producții industriale suplimentare pe ansamblul economiei naționale de cel puțin 12 miliarde lei. Cu prioritate s-a **urmărit îndeplinirea și depășirea planului la acele produse de care economia are cea mai mare nevoie.** Bunăoară, în cele 8 luni care au trecut din acest an, industria județului Mureș a realizat suplimentar 322 tone oțel aliat, produse ale industriei electrotehnice și de mecanică fină în valoare de 17 milioane lei, 331 tone utilaje tehnologice pentru chimie, 529 tone mașini și utilaje pentru industria ușoară, 1 900 mc panouri mari din beton armat, 4,3 milioane cărămizi și blocuri ceramice, precum și însemnate cantități de carbid, antidăunători, cherestea și alte produse solicitate pe piața internă și la export.

Cu toate acestea, nu putem fi pe deplin satisfăcuți de rezultatele obținute. În opt luni planul nu a fost îndeplinit integral la 39 de produse. Mă refer, între altele, la oțel brut, utilaje pentru exploatarea și prelucrarea lemnului, îngrășăminte cu azot, amoniac de sinteză, mobilier din lemn, plăci din așchii de lemn, țesături de mătase, confecții textile și altele, la care se înregistrează o serie de rămîneri în urmă. Apreciez însă că unitățile din industria județului au reale posibilități de a realiza și depăși, în perioada următoare, planul și la aceste produse. În toate întreprinderile există o excelentă dotare tehnică, colective de oameni bine pregătiți profesional, cu experiență. **În prim-planul atenției trebuie să fie pus efortul propriu** pentru valorificarea potențialului uman și tehnic de care dispunem, **precum și îmbunătățirea colaborării cu toate unitățile furnizoare și beneficiare din țară.**

2 Dacă conducerile unor întreprinderi **urmăreau cu mai multă exigență realizarea zilnică, decadală a planului, sînt convins că, la cel puțin 15—20 din cele 39 produse cu restanțe, planul putea fi realizat și chiar depășit.** Pe de altă parte, nu pot să nu arăt că îndeplinirea planului la producția fizică **depinde și de modul în care se desfășoară colaborarea cu alte zeci și zeci de întreprinderi din țară.** Planul la oțel brut nu a putut fi realizat integral întrucît, în lunile iulie-august, întreprinderea metalurgică „Republica" din Reghin nu a primit de la Întreprinderea de produse cărbunoase din Slatina decît 17 tone de electrozi, din cele 28 tone prevăzute. Totodată, planul la îngrășăminte cu azot nu a fost realizat în întregime deoarece nu s-au asigurat suficiente cantități de amoniac de sinteză. Și planul la amoniac nu s-a îndeplinit deoarece Combinatul chimic din Tîrgu Mureș nu a primit la timp catalizatori de joasă și înaltă temperatură. Bineînțeles, și revin la ce spuneam înainte, **în unele cazuri restanțele la producția fizică se datoresc neajunsurilor ce s-au manifestat în activitatea anumitor unități din județul nostru.** Bunăoară, planul la PAL nu a fost îndeplinit în întregime și din cauza unor defecțiuni mecanice și electrice apărute în funcționarea instalațiilor, după cum producția de mobilier din lemn nu a fost realizată la nivelul prevederilor, între altele, și pentru că uscătoriile nu au funcționat la parametrii proiectați.

3 În ședințele cu activul din industria județului **am analizat, în spiritul înaltelor exigențe formulate de secretarul general al partidului, tovarășul Nicolae Ceaușescu, toate aspectele de care depinde realizarea prevederilor la fiecare sortiment,** stabilind sarcini și termene precise pentru soluționarea tuturor problemelor. Membrii biroului și secretariatului comitetului județean de partid urmăresc zilnic și decadal, pe unități economice, realizarea planului la fiecare sortiment. Totodată, cu prilejul adunărilor generale ale oamenilor muncii — și ori de cite ori este necesar — am făcut analize cu delegații ministerelor și ai centralelor de resort, urmărind asigurarea în timp util a materiilor prime, precum și a comenzilor de produse finite. Consider însă că, la ora actuală, îndeplinirea ritmică și integrală a planului la producția fizică depinde mai mult ca oricînd de buna funcționare a cooperării cu alte unități economice.

4 Precizez că, în soluționarea multor probleme, ministerele de resort au manifestat solicitudine. Cu toate acestea, socotim necesar ca Ministerul Energiei Electrice — cu care dealtfel colaborăm bine — să respecte în mai mare măsură, în interesul producției, graficele de alimentare cu energie electrică a Combinatului chimic din Tîrnăveni, unde se fabrică, lucru știut, o serie de produse unicat în economie. De asemenea, solicităm din partea Ministerului Industriei Chimice și a Ministerului Industrializării Lemnului și Materialelor de Construcții să asigure, în perioada următoare, livrarea ritmică a cantităților de coloranți și, respectiv, de furnire și material lemnos, necesare pentru realizarea producției de mobilier destinat exportului. Oamenii muncii din județul Mureș se angajează, în ce-i privește, să depună eforturi tot mai susținute în vederea realizării și depășirii planului la producția fizică.

JUDEȚUL PRAHOVA:

Ordinea și disciplina — hotărîtoare la fiecare loc de muncă

Dumitru ȘTEFĂNESCU
vicepreședinte al Consiliului județean de control muncitoresc al activității economice și sociale Prahova

1 În cele opt luni care au trecut din acest an, oamenii muncii din industria județului Prahova au obținut în multe sectoare de activitate rezultate dintre cele mai bune. **S-a realizat peste plan o producție în valoare de peste 1,2 miliarde lei,** concretizată în 40 000 tone cărbune net, instalații de foraj, circa 1 200 de tone utilaj minier, precum și în multe alte produse necesare economiei naționale. Totodată, s-a acordat o deosebită atenție laturilor calitative ale producției, creșterii eficienței economice, s-a intensificat munca politico-educativă pentru înțelegerea deplină a principiilor noului mecanism economico-financiar și aplicarea lor în practică. Și rezultatele n-au întîrziat să se arate. Este concludent în acest sens că **aproape întregul spor de producție s-a obținut pe seama creșterii productivității muncii, a randamentului mașinilor-unelte, utilajelor și instalațiilor.** Planul la productivitatea muncii, calculată la producția netă, a fost depășit cu 5 828 lei pe fiecare muncitor. De asemenea, la beneficii se înregistrează un plus de 538 de milioane lei, față de plan, iar cheltuielile materiale de producție s-au redus cu aproape 256 milioane lei. Sînt rezultate care demonstrează hotărîrea oamenilor muncii din industria județului Prahova de a-și respecta angajamentul luat, și anume de a **realiza suplimentar, pînă la încheierea anului, o producție marfă în valoare de aproape două miliarde de lei.** La această dată există, totuși, o serie de restanțe la țiței, oțel brut turnat, îngrășăminte chimice, prefabricate din beton armat, cabluri din oțel și alte produse.

2 Greutăți sînt și poate vor mai fi. Principalul este ca problemele care apar să nu fie lăsate nerezolvate. Ca atare, este nevoie să se intervină zi de zi, pe toate căile, cu toate mijloacele pentru reușită, spre a se respecta obiectivele propuse. Cu atît mai mult cu cît, în unele sectoare, restanțele acumulate se datoresc unor cauze subiective. Să luăm, spre exemplu, schela de extracție Boldești. La recenta plenară a comitetului județean de partid, secretarul comitetului de partid din schelă a înfățișat unele neajunsuri care au determinat neîndeplinirea integrală a planului la extracția de țiței. Și aici, la fel ca și în alte unități similare din țară, prin mai buna organizare a muncii în brigăzi de producție petrolieră și generalizarea acordului global s-au înregistrat creșteri scrioase de producție la unele sonde. Nouă din cele zece brigăzi de producție au ajuns să realizeze planul. Dar tot atît de adevărat este că abaterile de la disciplina în muncă din unele formații de intervenție, calitatea slabă a unor reparații și probe de producție la sonde, darea în exploatare cu întîrziere a unor sonde noi au făcut ca pe ansamblul schelei planul să nu fie realizat integral.

Șirul unor asemenea exemple ar putea continua. Tocmai de aceea, în efortul pentru realizarea planului la fiecare sortiment, pentru îndeplinirea angajamentului asumat pe ansamblul județului, **urmărim îndeosebi întărirea ordinii și disciplinei în fiecare întreprindere, creșterea spiritului de răspundere la fiecare loc de muncă.**

3 Concomitent, pe agenda de preocupări a comitetului județean de partid situăm asigurarea unei cît mai bune baze materiale la fiecare unitate, îmbunătățirea colaborării și cooperării interuzinale. În acest scop, atunci cînd situația a impus, s-au făcut chiar deplasări la furnizor. Uneori s-a reușit să se rezolve problemele, alteori nu. Așa este cazul cu soda calcinată de la Combinatul de produse sodice Govora. Datorită livrărilor neritmice la acest produs, Întreprinderea de geamuri Scăeni nu-și poate onora contractele către șantierele de construcții privind livrarea de geam laminat și armat. La rîndul ei, Întreprinderea „Neptun" — Cîmpina creează greutăți unui șir de 26 mari unități din țară în realizarea producției lor fizice și pentru export, avînd o restanță de 440 de motoreductoare. Cauza: Întreprinderea „Electromotor" Timișoara — cîte intervenții nu s-au făcut ! — nu trimite la Cîmpina cele 360 motoare flanșate, restanță din contractele pe semestrul I, care trebuie doar montate pe motoreductoare pentru ca acestea să poată fi livrate imediat. Am relatat acest ultim caz pentru că este tipic și pentru alte unități. Totuși, referindu-mă la cazul amintit, trebuie să spun că am rămas surprins de afirmația directorului unității timișorene, făcută în „Scînteia" din 28 august a.c., și anume că unitatea „și-a realizat absolut toți indicatorii de plan".

4 Respectînd adevărul, se cuvine să precizez că în cele mai multe cazuri comitetele județene de partid, centralele industriale de resort ne-au sprijinit în solicitările noastre pentru realizarea întregului sortiment fizic de mărfuri. Uneori însă, problemele sînt mai greu de rezolvat și se cere intervenția ministerelor de resort. Iar la ministere nu se poate spune că nu există receptivitate față de solicitările întreprinderilor. Multe dintre probleme s-au rezolvat cu operativitate. Altele, din păcate, trenează. Ca în cazul sodei calcinate de care vorbeam. Totodată, de mai multă vreme dăinuie anumite neajunsuri în ce privește calitatea fibrelor tip viscoza și a rășinilor furanice, ceea ce creează dificultăți în realizarea planului fizic în unele întreprinderi. De asemenea, întreprinderea „1 Mai" din Ploiești întîmpină greutăți în desfășurarea producției din cauza calității slabe și nelivrării la timp a electrozilor de grafit de către Întreprinderea de produse cărbunoase din Slatina. Ministerul de resort a fost solicitat să intervină. Semne de ameliorare nu au apărut. Și exemple se mai pot da. Am dori ca și specialiștii trimiși de la ministere în județ să ne ajute mai mult, să facă tot ceea ce este posibil pentru rezolvarea unor probleme cheie de care depinde realizarea producției fizice.

În încheiere, vreau să arăt că recent a avut loc plenara extraordinară a Comitetului județean Prahova al P.C.R., care a supus unei analize serioase și problemele pe care le discutăm acum. De aici, cu multă încredere în puterea de muncă, în pasiunea și responsabilitatea oamenilor, noi, activiștii de partid și de stat din județul Prahova, am pornit la perfecționarea stilului de muncă pentru stimularea și mai puternică a inițiativei creatoare a muncitorilor și specialiștilor noștri și realizarea exemplară a tuturor sarcinilor de plan.

Anchetă realizată de
Gh. GIURGIU, C. CĂPRARU, I. TEODOR

Oameni ai muncii din industrie!

ACȚIONAȚI CU FERMITATE ȘI EXIGENȚĂ REVOLUȚIONARĂ PENTRU ORGANIZAREA EXEMPLARĂ A ÎNTREGII ACTIVITĂȚI PRODUCTIVE, PENTRU ÎNTĂRIREA ORDINII ȘI DISCIPLINEI ÎN MUNCĂ, PENTRU FOLOSIREA DEPLINĂ A CAPACITĂȚILOR DE PRODUCȚIE, ÎN VEDEREA REALIZĂRII INTEGRALE, ZI DE ZI, A PLANULUI LA PRODUCȚIA FIZICĂ, ÎN FIECARE ÎNTREPRINDERE, ÎN FIECARE JUDEȚ!

ÎN AGRICULTURĂ

TIMPUL CĂLDUROS A GRĂBIT COACEREA ȘI IMPUNE MĂSURI ENERGICE PENTRU

Strîngerea la timp și fără pierderi a recoltei!

VASLUI: **În cîmp, la examenul hărniciei și grijii pentru recoltă**

În prima zi calendaristică de toamnă ne-am aflat printre lucrătorii ogoarelor din consiliul agroindustrial Banca, județul Vaslui. Și aici timpul culesului a sosit cu mult mai devreme. Se muncește intens la recoltarea florii-soarelui, legumelor, porumbului și a furajelor. „Volumul de lucrări pe care-l avem de executat este foarte mare — ne spune tovarășul Vasile Chirvase, președintele consiliului agroindustrial. De aceea, cu sprijinul organizațiilor de partid, am mobilizat la munca în cîmp pe toți cooperatorii, asigurînd folosirea din plin a fiecărei ore bune de lucru".

La C.A.P. Banca se lucra din plin la recoltarea florii-soarelui în cele două ferme vegetale. Președintele unității, Mihai Răducanu, ne spune că, pentru grăbirea lucrării, capitulele de pe întreaga suprafață de 100 hectare au fost tăiate manual, în mai multe etape, selectiv, după stadiul lor de coacere. Treieratul se face staționar. Aici, peste 190 de cooperatori lucrau de zor, organizați în echipe, sub îndrumarea specialiștilor. „Astăzi terminăm recoltarea și treieratul florii-soarelui de pe toată suprafața, ne spunea președintele. Am început culesul porumbului, lucrare la care am repartizat 150 de oameni".

Și la cooperativa agricolă din satul Stoișești, care aparține tot de comuna Banca, peste 300 de cooperatori tăiau capitulele de floarea-soarelui pe care le scoteau la marginea solei unde erau treierate. De remarcat că și aici transportul se face tot cu atelajele, direct la baza de recepție. La cea de-a doua fermă, condusă de ing. Ștefan Cihodaru, se recolta manual porumbul de pe o solă de 200 hectare. „Întrucît dispunem de suficientă forță de muncă, culegem știuleții manual — ne spune șeful fermei. După ce ieri am încheiat recoltarea florii-soarelui pe 80 hectare, acum cei 250 de oameni au împinzit lanurile de porumb". Așadar, în comuna Banca se aflau la recoltare peste 850 de cooperatori, lucrători de la consiliul popular, disponibil practic întreaga forță de muncă a satelor.

Și în comunele Vînătoarea, Bogdănești, Unțești, sute de cooperatori se aflau la cîmp. Drept urmare, pe ansamblul consiliului agroindustrial Banca, floarea-soarelui a fost strînsă manual de pe 600 hectare, iar transportul la baza de recepție s-a efectuat, în bună parte, cu atelajele. Zilnic participă la muncă circa 5 500 de oameni. „Acum am început recoltarea porumbului de pe cele 1 000 din cele 4 000 hectare pe care le avem în cultură, suprafață pe care o arăm imediat pentru a o însămînța cu grîu" — ne spune președintele consiliului agroindustrial.

Bine organizat se lucrează în majoritatea unităților agricole de stat și cooperatiste din consiliile agroindustriale Bîrlad, Huși, Fălciu, Zorleni, Crasna. Ca atare, pînă joi seara, floarea-soarelui a fost strînsă de pe jumătate din suprafață. Se impune ca lucrările să fie intensificate și în consiliile agroindustriale Puieși, Vaslui, Dimitrie Cantemir și Negrești, unde stadiul recoltării florii-soarelui se află cu mult sub media județului.

Petru NECULA
corespondentul „Scînteii"

TIMIȘ: **La culesul porumbului — o mare concentrare a forțelor mecanice și umane**

Unitățile agricole de stat și cooperatiste din județul Timiș au de strîns recolta de porumb de pe 151 844 hectare. Deși ne aflăm abia la începutul lunii septembrie, recoltarea porumbului se află în plină desfășurare, pînă în seara zilei de 2 septembrie producția fiind adunată de pe circa 30 000 hectare. „La indicația comitetului județean de partid — ne spune tovarășul **Viorel Ciovică**, director general al direcției agricole județene — a fost întocmit un amplu program de măsuri pentru organizarea temeinică a întregii activități, astfel încît în acest an să realizăm cea mai scurtă campanie de strîngere a porumbului. Munca mecanizatorilor de pe cele aproape 1 800 combine a fost organizată în 305 formații complexe conduse de specialiști. De asemenea, în afară de folosirea cît mai judicioasă a mijloacelor mecanice, acordăm o atenție sporită recoltării cu forțe manuale a unor suprafețe mari, prin mobilizarea tuturor locuitorilor de la sate și a unui mare număr de elevi, studenți și muncitori din unitățile industriale, din municipii și orașe. În acest fel, deși inițial ne-am propus să încheiem recoltarea porumbului în 40 de zile, avem condiții să reducem acest termen cu 8—10 zile".

Modul în care este organizată și se desfășoară recoltarea în unitățile agricole confirmă această posibilitate. La ferma nr. 3 a I.A.S. Liebling am ajuns pe înserat. Aici îl găsim, în cîmp, pe directorul întreprinderii, tovarășul **Nicolae Rîmneanțu**, într-o postură care îi face multă plăcere. Împărțea mecanizatorilor Constantin Viș, Ștefan Pop, Adam Gros și Iulian Osoian prime de cîte o sută de lei, din fondul de premiere al directorului, pentru depășirea normei de lucru. „Am cerut mecanizatorilor să depună toate eforturile pentru a strînge porumbul cît mai repede — ne spune directorul unității. În același timp, conducerea întreprinderii a luat toate măsurile pentru ca munca în cîmp să se desfășoare fără întrerupere. Rezultatul este că majoritatea mecanizatorilor noștri au înțeles să muncească stăruitor, cu răspundere. Drept dovadă, de la 22 august, cînd am început recoltarea, și pînă pe 31 august, peste 20 de mecanizatori au fost premiați pentru depășirea normelor de lucru".

Într-adevăr, cînd lista fruntașilor este lungă, e semn că se muncește bine. Și la I.A.S. Liebling se muncește foarte bine. Din cele 3 200 hectare cultivate, porumbul a fost strîns de pe 1 100 hectare, existînd condiții ca întreaga lucrare să se încheie pînă pe 20 septembrie. Acest rezultat a fost posibil prin depășirea constantă a ritmului de lucru. Față de 90 hectare cît este viteza zilnică planificată la recoltarea porumbului, producția a fost strînsă zilnic de pe cîte 130—140 hectare.

Parcurgem lanurile cu porumb ale întreprinderii. Sînt culturi perfecte, cu o densitate și o uniformitate desăvîrșite. Totuși, directorul întreprinderii nu-și poate ascunde supărarea. „Anul acesta s-a făcut totul pentru obținerea unei producții de porumb record — ne spune dînsul. Și am fi obținut o asemenea producție de n-ar fi fost o secetă prelungită. Oricum, sarcinile și obligațiile față de stat ni le vom achita integral". Este o precizare pe care aveam s-o auzim în multe alte unități agricole pe unde am trecut. Într-adevăr, lanurile de porumb promiteau o producție fără precedent în istoria județului. Tocmai de aceea, în toate unitățile agricole din consiliile agroindustriale Jebel, Cenei, Variaș, Sînnicolau Mare și altele, unde recoltarea a început mai devreme din cauza coacerii forțate a culturilor, se depun eforturi stăruitoare pentru strîngerea la timp și fără pierderi a porumbului, spre a se asigura onorarea integrală a sarcinilor la fondul de stat.

În cele două cooperative agricole — Liebling și Cerna — din comuna Liebling, sute de cooperatori și alți locuitori ai satelor participă zi de zi la strînsul recoltei de porumb sau al altor culturi. Primarul comunei, tovarășul **Gheorghe Bădescu**, ne-a vorbit despre modul în care s-a acționat pentru mobilizarea tuturor forțelor umane la recoltare.

— Ca și în ceilalți ani, la noi în comună a devenit o tradiție ca toți locuitorii, cu mic, cu mare, să participe la recoltare. Locul de muncă al tuturor sătenilor este acum cîmpul. Membrii biroului executiv al consiliului popular, cu mine în frunte, au mers din casă în casă pentru a stabili și cunoaște cu precizie ce forță de muncă disponibilă avem în comună, în afara celor 340 de cooperatori înscriși în cele două cooperative agricole. A rezultat un număr de 1 234 de alți locuitori ai satelor, cărora li s-au explicat importanța și necesitatea contribuției lor acum, la strînsul recoltei. Cu toții au înțeles acest lucru și participă la muncă acolo unde au fost repartizați. Fiecărui om îi revine obligația să recolteze o suprafață de 0,20 hectare cu porumb, să încarce și să transporte producția și să elibereze terenul de coceni. Procedînd în acest fel vom putea recolta manual cea mai mare parte din suprafața cultivată cu porumb pe raza comunei. În plus, pentru a se asigura transportul și depozitarea operativă a producției, au fost mobilizate și toate atelajele din gospodăriile populației la executarea acestor lucrări.

Consemnăm aceste măsuri întrucît ele sînt de natură să ducă la grăbirea recoltării și la economisirea unor mari cantități de combustibil. Dealtfel, la indicația comitetului județean de partid, unitățile agricole cooperatiste din consiliile agroindustriale Timișoara, Topolovățu Mare, Peciu Nou și altele au hotărît ca, prin mobilizarea tuturor locuitorilor de la sate, să recolteze manual circa 80 la sută din suprafețele cultivate cu porumb.

După cum am văzut, recoltarea porumbului avansează în ritm rapid. Nu același lucru se poate spune însă și despre transportul și depozitarea producției. S-a creat, încă din start, un mare decalaj între cantitățile de porumb culese și cele depozitate. Ca atare, pe cîmp se află, în grămezi, mari cantități de porumb, care este expus intemperiilor. Principala cauză a acestei situații o constituie necorelarea capacității de recoltare cu aceea a mijloacelor de transport necesare.

— Pentru ca transportul și depozitarea porumbului să se facă în același ritm cu recoltarea — ne spune tovarășul **Vasile Dumitrescu**, directorul I.A.S. Șag — avem nevoie de mijloace de transport cu o capacitate zilnică de 220 tone. Or, pînă în prezent, întreprinderea județeană de specialitate nu ne-a asigurat decît o capacitate zilnică de transport cuprinsă între 30 și 50 tone.

De la tovarășul **Ioan Frățilă**, inginerul-șef al trustului județean al I.A.S., aflăm că lipsa mijloacelor de transport se resimte acut în marea majoritate a unităților agricole de stat, adică tocmai în sectorul unde întreaga suprafață cu porumb se recoltează mecanic. În prezent, deficitul pe trustul I.A.S. este de circa 3 000 tone capacitate de transport pe zi. Într-o situație asemănătoare se află și multe cooperative agricole. Iată de ce supunem această problemă atenției factorilor de decizie, pentru a fi examinată cu răspundere și soluționată cît mai grabnic. De aceasta depind atît grăbirea ritmului de recoltare, dar mai ales depozitarea la timp a producției și preîntîmpinarea oricăror pierderi de recoltă.

Aurel PAPADIUC
Cezar IOANA

Oameni ai muncii din agricultură!

ACUM, LA VREMEA RECOLTĂRII, MUNCIȚI CU HĂRNICIE ȘI RĂSPUNDERE, FOLOSIȚI DIN PLIN MIJLOACELE DE CARE DISPUNEȚI PENTRU A STRÎNGE, TRANSPORTA ȘI PUNE CÎT MAI REPEDE LA ADĂPOST TOT CE AU RODIT CÎMPUL, GRĂDINILE ȘI LIVEZILE! FACEȚI TOTUL PENTRU A NU SE PIERDE NIMIC DIN RECOLTĂ — AVUȚIA ÎNTREGULUI NOSTRU POPOR!

RIDICAREA CALITĂȚII PROCESULUI INSTRUCTIV-EDUCATIV

— o răspundere permanentă a oamenilor școlii

Pe agenda de lucru a pregătirilor noului an de învățămînt, un loc aparte ocupă tradiționalele consfătuiri anuale, metodico-științifice și de lucru, ale cadrelor didactice. Prilej de analiză aprofundată, responsabilă a principalelor concluzii ale activității din precedentul an de studii, de conturare a măsurilor ce se impun pentru ridicarea nivelului științific și educativ al procesului de învățămînt în noul an școlar.

În această toamnă, consfătuirile cadrelor didactice din învățămîntul preșcolar, primar, gimnazial, liceal și de maiștri s-au desfășurat sub semnul înaltelor responsabilități pe care partidul și societatea noastră socialistă le pun în fața educatorilor tinerelor generații, sub semnul mobilizatoarelor sarcini izvorîte din documentele programatice ale Congresului al XII-lea și Conferinței Naționale ale partidului. Ele au marcat profunda și entuziasta adeziune a oamenilor școlii la politica internă și externă a partidului nostru, la tezele, aprecierile și orientările cuprinse în opera tovarășului Nicolae Ceaușescu. Cu deosebită pregnanță au fost reliefate hotărîrea și angajamentul personalului didactic de a transpune în viața și activitatea școlii indicația secretarului general al partidului, formulată la Consfătuirea de lucru pe problemele muncii organizatorice și politico-educative de la Mangalia, de a împleti strîns educarea generală a tineretului cu formarea spiritului său patriotic, revoluționar.

Ca pretutindeni în țară, și la **Brașov**, oamenii școlii — reuniți în cadrul consfătuirilor — au examinat în profunzime, cu spirit critic și autocritic, aspectele principale ale activității lor consacrate pregătirii multilaterale și educării comuniste, revoluționare a tinerei generații. Tonul discuțiilor l-a dat și referatul prezentat de inspectoratul școlar județean care s-a oprit, cu deosebire, asupra neîmplinirilor, asupra problemelor care-și așteaptă rezolvarea mai rodnică, mai eficientă, în noul an școlar. „Nu ne-am mai propus, ca altă dată, un referat «bun», cu cumpănă egală între plusuri și minusuri, cu multe «justificări» pentru obiectivele nerealizate — ne spune prof. **Cornelia Albu**, inspector general la Inspectoratul școlar județean Brașov. Avem multe de făcut pentru a realiza acea nouă calitate, superioară, în învățămînt pe care ne-o cere partidul, pe care ne-o cere tovarășul Nicolae Ceaușescu, încît nu ne mai putem permite nici o umbră de automulțumire, de toleranță față de lipsuri, nu ne mai putem pierde timpul cu explicații și justificări. Întreaga noastră capacitate și puterea de muncă trebuie ferm îndreptate spre găsirea și aplicarea acelor soluții, acelei strategii didactice care să ducă la atingerea țelului propus".

Am reținut, din cuvîntul participanților la dezbateri, dorința și hotărîrea de a răspunde prin fapte demne de muncă, prin calitatea procesului de învățămînt chemării secretarului general al partidului de a acorda atenție deosebită formării tinerei generații pentru muncă, pentru luptă, educării ei în spirit revoluționar.

„Avem promovabilitate sută la sută în clasele treptelor I și a II-a — menționa prof. **Aurelia David**, secretara organizației de partid de la Liceul pedagogic din Brașov. Aceasta însă nu poate să fie motiv de automulțumire atît timp cît mai avem elevi care absentează nemotivat, manifestă preferințe pentru tot felul de «mode» străine sau absolvenți care nu se fixează la locurile de muncă din sate, acolo unde este nevoie de ei. De aceea, vom acorda o atenție mai mare — cu atît mai mult cu cît pregătim în școala noastră cadre didactice — formării și educării patriotice, revoluționare a elevilor. Prin lecții, prin activitățile educative, prin întreaga activitate a școlii". „Pătrunși de adevărul tezei formulate de tovarășul Nicolae Ceaușescu, că socialismul nu este un drum triumfal, că pentru realizarea lui trebuie să luptăm și să învingem obstacole, greutățile de orice fel — spunea, la rîndul său, prof. **Gudrun Schuster**, de la Liceul de filologie-istorie „I. Honterus" din Brașov — trebuie să avem în vedere ce fel de om nou pregătim pentru societate: nu doar un specialist bun, ci și un cetățean conștient, capabil să îmbogățească și să apere valorile vieții, ale societății noastre socialiste. În prefigurarea acestui om nou, exemplul nostru personal, al educatorilor, trebuie să fie la înălțimea încrederii ce ni se acordă".

Mulți vorbitori s-au referit, în cuvîntul lor, la îndrumarea și la sprijinul deosebit de care școala se bucură din partea partidului și statului nostru, la condițiile deosebite create pentru buna desfășurare a procesului instructiv-educativ. „Nicicînd învățămîntul nostru n-a dispus de asemenea condiții materiale și spirituale — spunea prof. **Tiberiu Lupescu**, directorul Liceului industrial „Colorom" Codlea. Din păcate trebuie să recunoaștem că rezultatele pe care le obținem în pregătirea profesională și formarea cetățenească a elevilor noștri sînt sub nivelul dotărilor de care dispunem. Este adevărat, cei mai mulți dintre elevii noștri nu au abateri grave de la conduită, absolvă liceul, se încadrează în producție cu rezultate satisfăcătoare. Dar nu putem fi satisfăcuți doar cu atît. O calitate nouă a vieții presupune un om foarte bine pregătit, un om activ pentru societate, un revoluționar care să pună interesele obștii mai presus de ale sale personale. Or, pentru atingerea acestui înalt țel educativ mai avem mult de lucru: să ținem lecții temeinic pregătite, predate cu competență și patos educativ; să desfășurăm, împreună cu organizația de tineret, cu familia, o activitate educativă bogată, convingătoare, eficientă; să organizăm exemplar practica și pregătirea profesională a elevilor".

Ședințele pe secții (specialități) au oferit participanților prilejul unui larg schimb de experiență, al stabilirii unor măsuri concrete pentru înlăturarea neajunsurilor existente în predarea și însușirea fiecărei discipline de studiu, pentru integrarea organică în întregul conținut al învățămîntului a orientărilor și tezelor din documentele de partid și de stat. Nu-i mai puțin adevărat însă că, în unele secții, discuțiile au alunecat pe panta tehnicismului, oprindu-se mai ales la amănunte de ordin organizatoric din programe și manuale și mai puțin la spiritul general, la semnificațiile educative ale capitolelor nou introduse sau restructurate. Așa, bunăoară, sensibil afectați de aprecierea nesatisfăcătoare, făcută în referat, a rezultatelor obținute la matematică de mulți elevi la admiterea în treapta I și a II-a de liceu, profesorii de matematică din școlile generale ale municipiului Brașov și zonei înconjurătoare s-au referit prea puțin, în discuțiile din secția de specialitate, la cauzele unor insuccese școlare, la modalitățile cele mai eficiente pentru ridicarea predării și însușirii matematicii la cote superioare.

„Trebuie să manifestăm mai mult curaj și perseverență în aplicarea metodelor moderne de instruire și educare, să le dezvoltăm elevilor, dincolo de «buchea» cărții, dragoste pentru învățătură, pentru continuă autoperfecționare — spunea prof. **Paraschiva Mușat**, de la Școala generală din Hălchiu. Să fim severi și exigenți cu noi înșine cel puțin tot atît cît sîntem cu elevii, atunci cînd le cerem să fie conștiincioși și ordonați, să muncească perseverent". Dar cu excepția sa și a concluziilor formulate de prof. **Tudor Burcin**, de la Școala generală nr. 5 din Brașov, care a condus dezbaterile din secție, au lipsit intervențiile în măsură să contribuie la sublinierea rolului și înaltei răspunderi a profesorului, fie el de matematică sau de altă specialitate, la pregătirea pentru muncă și viață, în spirit revoluționar a elevilor.

În cadrul consfătuirii, cadrele didactice au dezbătut și aprobat planul activităților metodice și de perfecționare profesională pentru noul an de studiu. „Ne vom strădui să oferim în cadrul Casei județene a personalului didactic — s-a angajat prof. **Mioara Stancu**, directoarea acestei instituții — condițiile propice pentru aprofundarea studiului documentelor de partid și de stat, a legislației care vizează activitatea școlilor, pentru perfecționarea profesională, pentru cunoașterea experienței pozitive din domeniul de specializare și utilizarea celor mai noi tehnologii didactice".

Florica DINULESCU

CUM PREGĂTIȚI NOUL AN DE ÎNVĂȚĂMÎNT?

Noua casă de cultură din Tg. Jiu

Legile țării — temeinic cunoscute, riguros respectate!

La Consfătuirea de lucru pe problemele muncii organizatorice și politico-educative, tovarășul Nicolae Ceaușescu, secretarul general al partidului, președintele republicii, sublinia că pentru atingerea măreților obiective ale construcției socialiste se impune, ca o necesitate legică, ridicarea continuă a conștiinței revoluționare a maselor și, totodată, întărirea, la toate nivelurile și în toate verigile sociale, a celei mai severe ordini și discipline. Aceasta implică, în mod firesc, cunoașterea și însușirea temeinică, aplicarea întocmai a hotărîrilor partidului și a legilor țării în toate domeniile de activitate, de către toate organele de partid și de stat, de către toți cetățenii.

Pe lîngă îndatorirea fiecărui om al muncii, a fiecărui cetățean, de a studia și a-și însuși reglementările existente, de a le respecta și aplica, la popularizarea legilor și prevenirea, prin acțiuni educative, a nerespectării lor și aduce o contribuție importantă și activul de stat însărcinat cu aplicarea normelor de drept. Fie în cadrul Asociației juriștilor, fie prin activitățile instituțiilor din care fac parte, judecătorii, procurorii, jurisconsulții, celelalte categorii de juriști, lucrătorii de miliție desfășoară intense activități educative, de propagare a conținutului legilor în masă.

Înfățișăm în acest sens experiența unor unități de procuratură, desprinsă din discuția purtată cu tovarășul GHEORGHE DIACONESCU, procurorul șef al Procuraturii municipiului București.

— În spiritul înaltelor exigențe subliniate de secretarul general al partidului, președintele republicii, tovarășul Nicolae Ceaușescu, cu prilejul Consfătuirii de la Mangalia, una dintre principalele îndatoriri care ne revin este aceea de a **asigura cunoașterea și respectarea legilor statului în fiecare domeniu, de către fiecare cetățean.** Pornind de la aceste premise, Procuratura municipiului București și celelalte unități locale din Capitală și-au amplificat activitatea de popularizare și explicare a legilor. Pe lîngă acțiunile de prezentare și de explicare a unor acte normative, sînt intensificate acțiunile preventiv-educative pe bază de exemple concrete, alese, de regulă, chiar din activitatea colectivului căruia ne adresăm.

— Ce v-ați propus, concret, pentru a spori eficiența acțiunilor de popularizare a legilor?

— În primul rînd, căutăm limbajul cel mai adecvat, evitîndu-se prezentarea tehnicistă a normelor de drept, insistîndu-se pe spiritul legii, asupra conținutului ei, pornind de la exemple și situații de viață, astfel încît toți participanții să tragă învățămintele necesare. În acest sens, experiența ne-a demonstrat **eficacitatea deosebită a dezbaterilor pe categorii de profesii, cu colective mai restrînse de participanți.** Propaganda juridică astfel realizată capătă un pronunțat caracter concret-aplicativ, captînd mai bine interesul participanților.

— Nu apare însă riscul mărunțirii acțiunilor și, prin aceasta, al neglijării unor unități sau a unor categorii de cetățeni? În documentele de partid, la Consfătuirea de lucru de la Mangalia se precizează că întărirea ordinii și disciplinei, respectarea neabătută a legilor se impun ca imperative majore la fiecare eșalon, la fiecare loc de muncă. Cum vă adaptați modalitățile de acțiune acestor exigențe?

— Pot să afirm că în Capitală nu există colectiv de oameni ai muncii care să nu fi participat la una sau mai multe asemenea acțiuni, în fața căruia să nu fi fost expuse și explicate, în diferite forme și modalități, principalele acte normative. În cadrul acțiunilor cu participare numerică mai restrînsă discutăm cu oamenii muncii, cu conducătorii de unități, de formații, de locuri de muncă, cu angajații diferitelor compartimente ale unităților, iar **aceste discuții se poartă în mod aplicat, la obiect**, pornind de la răspunderile și sarcinile concrete ale fiecăruia.

Există însă și acțiuni mai complexe, cum sînt acelea inițiate de Cabinetul de partid al municipiului București, la care procurorii participă, împreună cu specialiști din alte domenii de activitate, la explicarea reglementărilor existente. Dealtfel, a devenit o regulă ca **la marea majoritate a acțiunilor preventiv-educative să ia parte și alți factori cu atribuții educaționale** — cadre sanitare, cadre din învățămînt, economiști, conducători ai unor întreprinderi și instituții, expunerea și explicarea legilor dobîndind în acest mod o eficiență superioară. Astfel, la Întreprinderea de produse din lemn și mobilă au fost prezentate și explicate dispozițiile legale care reglementează apărarea avutului obștesc, precum și Decretul 400/1981; acțiuni preventiv-educative complexe au avut loc la întreprinderea „Antrefrig" și la Autobaza de transport I.S.B.; la „Cesarom", în cadrul unui simpozion pe tema respectării disciplinei muncii, aspectele răspunderii disciplinare au fost dezbătute în lumina prevederilor Codului Muncii, Legii 5/1978 și Decretului 400/1981; o consfătuire pe teme similare a reunit participanți din întreprinderile de construcții bucureștene.

— Ați amintit de acțiuni preventiv-educative privitoare la apărarea avutului obștesc. Ce măsuri ați luat pentru mărirea eficienței acestora?

— În acest sens au prioritate acțiunile pe care le organizăm în întreprinderi industriale și agricole, pe șantiere de construcții, în unități comerciale și de servicii, la care participă indeosebi persoanele cărora le sînt încredințate gestiuni și acelea care au atribuții de control sau de pază a averii obștești. În baza unor programe întocmite cu grija de a nu se omite nici un sector de activitate, procurorii se întîlnesc periodic cu numeroși lucrători gestionari din comerț, din cooperația meșteșugărească, din construcții, din unitățile de depozitare și prelucrare a produselor agroalimentare, le expun și le explică prevederile legale care reglementează activitatea respectivă, dezbat cazuri concrete în care s-au produs pagube avutului obștesc, arătîndu-se, de fiecare dată, consecințele unor asemenea fapte, rigorile legii care li se aplică. În colaborare cu instanțele de judecată și cu organele de miliție s-a acționat **într-o măsură sporită pentru judecarea unor cazuri de sustragere din avutul obștesc în fața colectivelor de muncă.** Dealtfel, în toate cazurile de pagubire a proprietății socialiste, organele de procuratură au în atenție ca autorii faptelor, înainte de a suporta sancțiunile legale, să fie puși în discuția colectivelor din care fac parte.

— Ce preocupări există pentru educarea tineretului în spiritul respectului față de lege?

— În școli și licee s-a cristalizat deja o fertilă colaborare cu ceilalți factori educaționali, indeosebi cu cadrele didactice și cu părinții. La cluburi și case ale tineretului, în fața a sute sau mii de tineri, procurorii prezintă și explică periodic actele normative de cel mai larg interes, aduc în dezbatere și cazuri concrete ale unor tineri care, într-o situație sau alta, s-au abătut de la lege. „De ce? Ce condiții au favorizat abaterea?" — iată întrebări cărora încercăm să le răspundem în cadrul acestor dezbateri publice, așa încît fiecare dintre cei prezenți să poată desprinde concluzii utile pentru propriul mod de viață.

Sîntem însă conștienți că nici noi, juriștii, nici unele organizații U.T.C., nici familia, nici colectivele din întreprinderi nu-și exercită încă rolul educativ pe măsura necesităților. Sîntem decși să acționăm mai insistent, mai sistematic, printr-o mai mare concentrare a eforturilor tuturor factorilor educaționali și, în același timp, cu mijloace mai interesante și, implicit, mai convingătoare.

— Care este aportul organelor de procuratură pe linia întăririi ordinii și disciplinei civice, a comportării civilizate?

— Îndeosebi în ultima vreme colaborăm mai strîns cu membrii organizațiilor democrației și unității socialiste din cartiere, ai comitetelor de cetățeni și ai asociațiilor de locatari, organizînd — și cu sprijinul Asociației juriștilor — dezbaterea unor acte normative de larg interes, a normelor privind comportarea civilizată în societate. Ne propunem să adîncim conlucrarea cu aceste organizații obștești pentru păstrarea și consolidarea unui climat de ordine și disciplină în cartiere, pentru întărirea spiritului de responsabilitate civică și asigurarea respectului față de climatul „locului public".

Avînd în vedere funcția educativă a muncii, procurorii s-au preocupat, de asemenea, de **depistarea, cu sprijinul cetățenilor, a unor persoane înclinate spre trai parazitar sau spre alte abateri de la normele de conviețuire în societate**, luîndu-se măsuri pentru repartizarea acestora în producție.

— Organelor de procuratură le revine sarcina verificării legalității unor acte administrative, a asigurării respectării și aplicării stricte a legii de către funcționarii de stat și alți oameni ai muncii în exercitarea îndatoririlor de serviciu. Ce experiență se desprinde din activitatea desfășurată pînă acum în acest sens?

— Întîlnim încă, în unitățile verificate, un șir de nereguli cu consecințe economice. Plata unor sume considerabile drept locații datorită unor neglijențe și întîrzieri în preluarea mărfurilor, menținerea unor utilaje în stare de nefuncționare, acumularea unor stocuri excesive de materiale sau folosirea nejudicioasă a unora dintre ele, aplicarea incorectă a normelor financiar-contabile, cît și alte deficiențe constatate ne duc la concluzia că **munca de întărire a respectului față de legi și hotărîri se cere în continuare mult adîncită, dusă cu o insistență sporită.** Pentru etapa imediat următoare preconizăm, de pildă, seminarii practice în unitățile economice pentru prevenirea unor deficiențe de natura celor arătate privind aplicarea normelor financiar-contabile.

Cunoașterea și însușirea prevederilor legale reprezintă pentru toți cetățenii o îndatorire de bază în vederea unui comportament corect la locul de muncă și în societate, respectării normelor eticii și echității socialiste, înfăptuirii obiectivelor stabilite de partid în toate sectoarele de activitate. Contribuția tuturor factorilor educaționali la popularizarea și explicarea normelor de conduită se cere ridicată la nivelul exigențelor conturate de Consfătuirea pe problemele muncii organizatorice și politico-educative, iar, în acest context, dinamizarea și îmbunătățirea calitativă a activităților educative desfășurate de juriști trebuie să se bucure de o atenție aparte.

Maria BABOIAN

ROMÂNIA-FILM prezintă „Intoarcerea din iad"

o producție a Casei de filme trei

Scenariul: Nicolae Mărgineanu, inspirat din nuvela „Jandarmul" de Ion Agârbiceanu. Dialogurile: Petre Sălcudeanu. Decorurile: Radu Corciova. Costumele: Desdemona Lozinschi. Muzica: Cornel Țăranu. Imaginea: Vlad Păunescu. Regia: Nicolae Mărgineanu. Cu: Constantin Brânzea, Maria Ploae, Remus Mărgineanu, Ana Ciontea, Ion Săsăran, Vasile Nițulescu, Lucia Mara, Liliana Țicău, Livia Baba, Olimpia Arghir, Valentin Uritescu, Nae Gh. Mazilu. Diploma de onoare — Moscova 1983. Marele premiu la Festivalul filmului românesc de la Costinești — 1983. Film realizat în studiourile Centrului de producție cinematografică „București".

TOAMNA — UN AGREABIL ANOTIMP PENTRU VACANȚE

● Pînă acum, 4,5 milioane de oameni ai muncii și-au petrecut vacanțele în unitățile Ministerului Turismului ● PE LITORAL: **Meteorologii** anunță în continuare soare, iar gazdele anunță ospitalitate și 120 000 de invitații pe serie ● REPLICA MUNTELUI: 60 000 de invitații pe serie și o toamnă a vacanțelor pentru toate vîrstele ● „Turul cabanelor montane" — o posibilă competiție a sănătății și drumeției

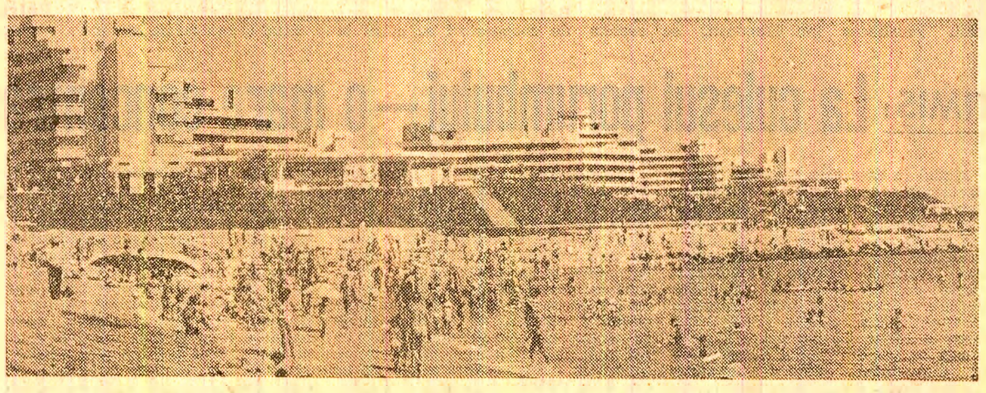

— Va avea și toamna turistică o „recoltă" bogată?

— Da, așa ne-o dorim și așa am pregătit-o și noi — ne precizează din capul locului tovarășul **GHEORGHE MORARU, directorul direcției de turism intern din Ministerul Turismului.** Înainte însă de a vă înfățișa programul toamnei turistice, să facem un scurt bilanț al verii. Deși s-ar putea să ne grăbim, pentru că meteorologii anunță că în acest an vara se va prelungi peste datele calendaristice obișnuite. Anul 1983 poate fi caracterizat, cel puțin pînă la această oră, ca un an în care mulți cetățeni români și-au petrecut vacanțele sau și-au refăcut sănătatea în baza noastră materială. Argumente? De la începutul anului și pînă la sfîrșitul lunii august au beneficiat de vacanțe prin stațiunile noastre peste 4,5 milioane de oameni ai muncii, dintre care peste 800 000 numai pe litoral. Ceea ce reprezintă, față de aceeași perioadă a anului trecut, ca să argumentez afirmația de mai sus, o creștere cu 14,5 la sută.

— Cred că după acest bilanț putem reveni la principalele invitații turistice ale toamnei.

— Da, dar prima invitație o constituie tot... litoralul. Pentru că, așa cum spuneam de la început, meteorologii anunță o lună septembrie care va avea caracteristicile unei veritabile luni de vară. În aceste condiții, stațiunile de pe țărmul Mării Negre își vor prelungi activitatea estivală atîta vreme cît timpul va permite. Ca informația mea să fie mai exactă, acest lucru înseamnă că și în luna septembrie toate cele 12 stațiuni, cu o capacitate de primire de peste 120 000 de locuri pe serie, rămîn gazde și mai atente și mai mobile față de oaspeți. Mai atente, pentru că toamna oferă — cum bine se știe — o aprovizionare abundentă cu toate legumele și fructele care fac meniurile mai variate și mai consistente. Mai atente, pentru că toamna este, prin excelență, și un anotimp mai agreabil pentru excursii, iar obișnuitele „tururi ale litoralului" pot fi completate cu călătorii în Delta Dunării, dar mai ales la monumentele istorice ale Dobrogei și — de ce nu? — la atît de renumitele podgorii din zonă. Și încă un avantaj: prețurile, față de lunile de vară, cunosc o scădere la masă și cazare între 36—42 la sută. Ceea ce pentru bugetul unei familii nu este de neglijat. Mai mobile, pentru că, în această perioadă, primirile în stațiunile de pe litoral, în special după 15 septembrie, se pot face și în perioade mai scurte de 12 zile, în funcție și de cerințele solicitanților.

— Și totuși vacanțele la mare au un... sfîrșit.

— Un sfîrșit propriu-zis nu au. Pentru că baza materială de pe litoral dispune de circa 7 000 de locuri care, avînd încălzire centrală, asigură condiții pentru tratament și pe timpul sezonului rece. Dar am înțeles la ce vă referiți. Unde-i invităm pe solicitanții de vacanțe în perioada de toamnă? Stațiunile de odihnă de la munte și cele de cură balneară au posibilitatea să primească pe serie, în această perioadă, peste 60 000 de oameni ai muncii. Această capacitate, după calculele noastre, poate satisface întregul volum de solicitări pe timpul toamnei. Cu o condiție. Ele să nu se îndrepte numai către unele și aceleași stațiuni, cum ar fi Polana Brașov, Sinaia, Felix, Vatra Dornei ori Covasna — ca să dau cîteva exemple —, ci spre toate stațiunile de care dispun unitățile Ministerului Turismului. Și facem această invitație nu numai pentru a descongestiona aceste stațiuni, ci pentru că, în ultimii ani, datorită modernizărilor pe care le-au cunoscut, eforturilor materiale făcute în acest scop, o serie de stațiuni — considerate pînă nu de mult „anonime" și mai puțin agreabile — întrunesc astăzi condițiile de primire egale cu ale celor mai bune. Din această categorie de stațiuni fac parte Geoagiu, Singiorz, Amara, Lacu Sărat, Lipova, Moneasa, Săcelu, Durău, Vața, Fîntînele, Borșa, Stîna de Vale, Păltiniș, Semenic ș.a. — unde vilegiaturiștii pot beneficia atît de un mediu agreabil pentru odihnă, cît și de condiții dintre cele mai bune de tratament.

— Alte argumente pentru ca și „recolta" toamnei turistice să fie bogată?

— Oficiile județene de turism vor organiza în această perioadă un volum mai mare de excursii. Am recomandat ca inițiativa unităților de turism din București, Cluj, Brașov și Mureș, de a organiza „trenuri" sau „vagoane" ale drumeției la sfîrșit de săptămînă în zone turistice de mare atracție, la unități economice reprezentative ale construcției socialiste (Porțile de Fier, barajele hidrocentralelor etc.), la manifestări culturale și sportive, să fie preluată de toate oficiile județene de turism. De asemenea, în această perioadă, stațiunile montane și de cură balneară primesc oaspeți și pe perioade mai scurte de 12 zile. Toamna anului 1983 este declarată și „toamna circuitului cabanelor montane", oficiile județene de turism acordînd stimulente acelor turiști care vor face dovada parcurgerii tuturor cabanelor.

...Așadar, se anunță, prin preocupările organizatorilor turismului, o toamnă turistică bogată. Preocupări pe care le-am dori nu numai anunțate, ci și traduse în viață, în folosul cetățenilor, al sănătății lor.

Constantin PRIESCU

FAPTUL DIVERS

Din presa județeană

Apă bună de izvor

Se spune — și nu fără temei — că apă mai limpede, mai rece și mai bună ca aceea din sutele de izvoare care țîșnesc din ținuturile Gorjului nu găsești pe toate drumurile. Drumețul însetat întîlnește la tot pasul izvoare sau fîntîni anume amenajate și cu grijă gospodărite.

Un astfel de izvor fusese cititorit, cu mulți ani în urmă, și sub poala unei frumoase păduri de lîngă mina Rogojelu. În ultimul timp, însă, frumoasa cișmea de odinioară se deteriorase, izvorul secase și drumeții o ocoleau. Aflăm însă din „Gazeta Gorjului" că trei mineri, pe numele lor Gheorghe Cișlaru, Constantin Murgoci și Florea Dîbaru, s-au apucat, în timpul lor liber, să renoveze cișmeaua, să readucă din nou izvorul la viață.

Acum, alături de numele cititorilor de odinioară, pe cișmeaua cu apă limpede cum ii cristalul au fost incrustate și numele celor trei mineri.

Nota 10 și în vacanță

După rezultatele foarte bune obținute la învățătură, prin silință și pasiune, Camelia Bohatereț avea tot dreptul să-și petreacă vacanța la munte sau la mare, să plece în drumeții. Dar, văzîndu-și părinții că s-au apucat să repare casa bătrînească a bunicilor de la Șorogari — Iași, le-a dat și ea o mînă de ajutor. S-a gîndit că o să fie totul gata în cîteva zile. Dar zilele vacanței treceau una după alta și treburile, în loc să se împuțineze, parcă erau și mai multe. De plecat n-a mai plecat nici la munte sau la mare, nici în vreo excursie, dar de bronzat, Camelia s-a bronzat mai ceva ca pe plajă. Nici de bătăturile din palmă nu-i pasă. Părinții — verba poetului — „o pierd din ochi de dragă". Și nu numai ei.

Am uitat să vă spunem cine este Camelia. Citim în ziarul „Flacăra Iașului": este studentă în anul V la Facultatea de medicină generală.

Scria: „Nu uita!" și... a uitat

Pe ușa apartamentului în care locuiește, Ștefan Ștefan din Slobozia a scris cu mîna lui, cu litere de-o schioapă: „NU UITA!". Inscrisul îi sărea în ochi ori de cîte ori ieșea din apartament. Sub avertismentul „NU UITA!" erau menționate toate cele care nu trebuie uitate: lumina, apa, butelia de aragaz... Adică să nu uite să le lase deschise înainte de a... închide ușa pe dinafară.

Și-a citit propriul anunț și îndemn și deunăzi, cînd a ieșit din casă. Dar „uitase" că în debara făcuse o improvizație la instalația electrică și, în urma lui, a izbucnit un incendiu. Numai intervenția promptă a pompierilor a salvat bunurile din apartament.

Culmea e că — după cum aflăm din gazeta „Tribuna Ialomiței" — cel care făcuse improvizația la curentul electric, adică tot el, Ștefan Ștefan, este de meserie... electrician (!?).

Năstrușnicul de la ghișeu

La Arad s-a întîmplat ca un autobuz care urma să plece la Moneasa să nu-și facă apariția toată ziua. Oamenii au cerut, în mod firesc, să li se restituie costul biletelor. Cineva de la autogara din Arad — citim în ziarul „Flacăra Roșie" — a avut o idee năstrușnică: „Se restituie banii numai celor care prezintă biletul însoțit de buletinul de identitate".

— De ce? — a întrebat un pasager. Cînd am cumpărat biletul nu ni s-a cerut și buletinul.

Observația n-a fost luată în seamă de cel de la ghișeu. Nici măcar cînd i s-a spus că unii n-au buletinul asupra lor, că unii copii, sub 14 ani, n-au nici măcar buletin. Mai descurcăreață, o călătoare l-a rugat pe un bărbat să declare la ghișeu că e soția lui. Omul a făcut ochii mari, dar a zis ce i-a zis... nevasta de ocazie și a reușit să-i recupereze femeii banii pe bilet. După care, fiecare și-a văzut de treburile lui.

Ca și năstrușnicul de la ghișeu cu... birocrația lui.

Cascadorii plînsului

După ce au golit cîteva sticle cu țuică, Florin Moldovan și Vasile Pruceanu, vecini și prieteni buni, în loc să se ducă acasă să se culce au descuiat o autobasculantă și au pornit la plimbare. O plimbare în zigzag, mai ceva ca în trucajele din peliculele „Cascadorii rîsului". Dar, spre osebire de Ieremia, care a nimerit cu oișteа într-un gard, cei doi cascadori au lovit, rînd pe rînd, mai mulți „morcovi" de pe marginea drumului, apoi un stîlp, apoi s-au răsturnat. Din fericire — aflăm din ziarul maramureșean „Pentru socialism" — cei doi cheflii au scăpat teferi, dar abia cînd au ajuns în fața instanței de judecată și au văzut că sînt învinuiți de furtul mașinii, de conducere sub influența alcoolului și fără... permis, pe „cascadorii rîsului" i-au apucat... plînsul.

Rubrică realizată de **Petre POPA**

PRIMIRI LA TOVARĂȘUL NICOLAE CEAUȘESCU

CU PRILEJUL PREZENTĂRII SCRISORILOR DE ACREDITARE

Ambasadorul Republicii Elene

(Urmare din pag. I)

Înmînînd scrisorile de acreditare, ambasadorul **DIMITRIOS SERBOS** a transmis tovarășului Nicolae Ceaușescu un cordial salut din partea președintelui Republicii Elene, Constantin Karamanlis, a Guvernului Greciei și a întregului popor elen, împreună cu urări de prosperitate și fericire pentru poporul român.

În cuvîntarea prezentată cu acest prilej de ambasador, după ce sînt evocate bunele raporturi de prietenie și colaborare dintre România și Grecia, se spune : „Convorbirile pe care șeful statului elen le-a avut cu Excelența Voastră au fost interesante și rodnice, iar amintirea pe care le-o păstrează este vie. Într-adevăr, aceste convorbiri desfășurate la nivelul cel mai înalt și discuțiile Excelenței Voastre cu primul ministru al Greciei au dat un impuls decisiv pentru ca relațiile tradițional prietenești dintre cele două țări ale noastre să se dezvolte și mai mult".

În continuare, în cuvîntare este exprimată dorința ambasadorului de a-și aduce o contribuție substanțială la dezvoltarea în continuare a excelentelor relații ce există deja între România și Grecia și de a face mai eficace și rodnică conlucrarea dintre cele două state, care vizează, între altele, transformarea Balcanilor într-o regiune a păcii și bunei vecinătăți.

Primind scrisorile de acreditare, președintele **NICOLAE CEAUȘESCU** a mulțumit pentru urările și salutările transmise și a adresat, în numele Consiliului de Stat și Guvernului Republicii Socialiste România, al poporului român și al său personal, un călduros salut și cele mai bune urări președintelui Republicii Elene, guvernului, întregului popor elen prieten.

În cuvîntarea de răspuns a șefului statului român se subliniază că între România și Grecia există relații tradiționale de prietenie și colaborare, bazate pe afinități de cultură, pe aspirațiile comune ale popoarelor noastre de libertate, dreptate și progres.

În continuare, se arată : „Angajată într-un amplu proces de dezvoltare economică și socială, România acordă, în același timp, o atenție deosebită situației internaționale, acționînd cu consecvență pentru a contribui la soluționarea politică a problemelor complexe ale lumii contemporane, în interesul păcii și progresului, al independenței naționale și înțelegerii între popoare".

După ce se evidențiază că, în actualele împrejurări internaționale, problema centrală este aceea a opririi cursei înarmărilor și trecerii la măsuri concrete de dezarmare, în primul rînd de dezarmare nucleară, în cuvîntare se spune : „Ne preocupă în mod special situația din Europa. De aceea, considerăm că trebuie făcut totul pentru a se ajunge cît mai grabnic la o înțelegere, astfel încît să se poată opri, în acest an, amplasarea pe continent de noi rachete cu rază medie de acțiune și pentru a se trece treptat la retragerea și distrugerea celor existente".

„În privința regiunii Balcanilor — se subliniază în cuvîntare — doresc să exprim dorința și hotărîrea României de a dezvolta larg relațiile de cooperare, atît bilaterale, cît și multilaterale, cu statele din regiune, de a acționa pentru soluționarea diferitelor probleme și neînțelegeri pe calea tratativelor, pentru transformarea Balcanilor într-o zonă a bunei vecinătăți și colaborării pașnice, fără arme nucleare și fără baze militare străine".

Apreciindu-se că raporturile româno-elene se bucură de toate condițiile pentru o dezvoltare și mai puternică în viitor, în cuvîntare se spune : „Îmi exprim convingerea că întîlnirile și convorbirile rodnice pe care le-am avut cu președintele Republicii Elene și cu primul ministru al țării dumneavoastră, de care îmi amintesc cu plăcere, dialogul larg stabilit între țările noastre vor stimula puternic această dezvoltare, în toate domeniile și, îndeosebi, în cel al relațiilor economice, pe baza documentelor de colaborare bilaterală încheiate între cele două țări".

Șeful statului român a urat ambasadorului Republicii Elene succes în îndeplinirea misiunii încredințate și l-a asigurat de sprijinul Consiliului de Stat, al guvernului român și al său personal.

După ceremonia prezentării scrisorilor de acreditare, tovarășul Nicolae Ceaușescu s-a întreținut cordial cu ambasadorul Dimitrios Serbos.

La solemnitate și la convorbire au participat tovarășii Ștefan Andrei, ministrul afacerilor externe, și Dumitru Apostoiu, secretar prezidențial și al Consiliului de Stat.

Ambasadorul Republicii Burundi

(Urmare din pag. I)

Înmînînd scrisorile de acreditare, ambasadorul **PAUL MUNYEMBARI** a transmis tovarășului Nicolae Ceaușescu un mesaj de prietenie și înaltă stimă din partea președintelui Republicii Burundi, Jean-Baptiste Bagaza.

În cuvîntarea ambasadorului, prezentată cu acest prilej, se exprimă satisfacția pentru evoluția pozitivă a relațiilor dintre cele două țări, și se subliniază că „vizitele la nivel înalt, consultările româno-burundeze asupra marilor probleme actuale care preocupă lumea au demonstrat că pozițiile celor două guverne, departe de a fi diferite, sînt asemănătoare, fie că este vorba de problemele păcii, ai căror apărători hotărîți sînteți — dumneavoastră și președintele meu — fie că este vorba de problemele dezvoltării, ai căror făuritori neobosiți sînteți".

„În această optică, se arată în continuare în cuvîntare, guvernele noastre se găsesc alături unul de altul în a condamna focarele de tensiune care există în lume și pe aceia care le ațîță ; din aceleași rațiuni ridicăm glasul împotriva cursei înarmărilor care sustrage atîtea mijloace financiare și distruge atîtea resurse umane, în loc să contribuie la dezvoltarea omenirii, îndeosebi să sprijine popoarele care trăiesc în țările în curs de dezvoltare".

Apreciind realizările poporului român în opera de construire a societății socialiste multilateral dezvoltate, în cuvîntarea ambasadorului burundez se spune : „Poporul român, sub conducerea dumneavoastră înțeleaptă, a știut să învingă obstacolele care s-au ridicat în calea dezvoltării sale. El a realizat mari progrese în domeniul industrial, a transformat economia, și-a consolidat identitatea culturală. Bunăstarea poporului român constituie dovada realizărilor sociale al căror promotor sînteți dumneavoastră".

Ambasadorul burundez a exprimat hotărîrea de a depune toate eforturile pentru a contribui la menținerea și intensificarea bunelor relații politice care leagă cele două popoare, la dezvoltarea relațiilor bilaterale și cooperării reciproc avantajoase.

Primind scrisorile de acreditare, președintele **NICOLAE CEAUȘESCU** a mulțumit pentru mesaj și a rugat să se transmită președintelui Jean-Baptiste Bagaza cele mai bune urări de sănătate și fericire personală, de progres și prosperitate pentru poporul burundez prieten.

În cuvîntarea de răspuns a șefului statului român se spune : „Cunoaștem eforturile pe care poporul burundez prieten le desfășoară pentru dezvoltarea sa economică și socială independentă și, ca prieteni, vă urăm noi succese pe acest drum".

„România socialistă — se arată în cuvîntare — militează ferm pentru o politică de pace, destindere și independență națională, pentru așezarea fermă a raporturilor dintre state pe baza trainică a principiilor deplinei egalități în drepturi, respectării independenței și suveranității naționale, neamestecului în treburile interne și avantajului reciproc, ale renunțării la forță și la amenințarea cu forța. În condițiile actuale, de încordare a vieții internaționale, considerăm necesar ca toate popoarele, forțele progresiste din întreaga lume să acționeze unite pentru preîntîmpinarea războiului și apărarea păcii, pentru oprirea cursei înarmărilor și trecerea la măsuri concrete de dezarmare, în primul rînd de dezarmare nucleară".

În continuare, în cuvîntare se subliniază că „România acordă o mare atenție întăririi prieteniei și conlucrării cu țările africane, cu toate țările în curs de dezvoltare și nealiniate. Sprijinim activ lupta popoarelor din aceste țări pentru consolidarea dezvoltării lor economico-sociale independente, pentru valorificarea bogățiilor naționale în interes propriu. România militează activ pentru lichidarea subdezvoltării și instaurarea unei noi ordini economice internaționale, bazate pe egalitate și echitate în relațiile economice dintre state".

Apreciind că raporturile de prietenie și colaborare dintre România și Burundi, dintre Partidul Comunist Român și Partidul Uprona au cunoscut o evoluție pozitivă, ele fiind puternic impulsionate de convorbirile avute cu președintele Jean-Baptiste Bagaza, de înțelegerile importante stabilite la nivel înalt, îndeosebi de Tratatul de prietenie și cooperare, șeful statului român a adresat ambasadorului burundez urări de succes în îndeplinirea misiunii ce i-a fost încredințate, asigurîndu-l de întregul sprijin al Consiliului de Stat, guvernului și al său personal.

După solemnitatea prezentării scrisorilor de acreditare, președintele Nicolae Ceaușescu s-a întreținut într-o atmosferă cordială cu ambasadorul Paul Munyembari.

La solemnitate și la convorbiri au participat Ștefan Andrei, ministrul afacerilor externe, și Dumitru Apostoiu, secretar prezidențial și al Consiliului de Stat.

Vizita ministrului afacerilor externe al Republicii India

Vineri au continuat la București convorbirile între miniștrii afacerilor externe ai României și Indiei, Ștefan Andrei și P. V. Narasimha Rao, consacrate analizării unor aspecte ale vieții politice internaționale.

★

La 2 septembrie, ministrul afacerilor externe al Indiei, P.V. Narasimha Rao, a depus o coroană de flori la Monumentul eroilor luptei pentru libertatea poporului și a patriei, pentru socialism.

★

Cu prilejul vizitei în țara noastră, ministrul afacerilor externe al Indiei a oferit vineri un dejun în onoarea ministrului afacerilor externe al României.

(Agerpres)

Adunare festivă prilejuită de a 38-a aniversare a Zilei naționale a Republicii Socialiste Vietnam

Clubul Întreprinderii „Electroputere"-Craiova a găzduit, vineri după-amiaza, o adunare festivă prilejuită de cea de-a 38-a aniversare a Zilei naționale a Republicii Socialiste Vietnam.

Au luat parte reprezentanți ai comitetelor județean Dolj și municipal Craiova ale P.C.R. și F.D.U.S., membri ai consiliului oamenilor muncii, ingineri, maiștri și muncitori.

Au fost prezenți membri ai Ambasadei R. S. Vietnam la București.

În cuvîntul său, Constantin Neșcu, vicepreședinte al Comitetului executiv al Consiliului popular municipal Craiova, a relevat semnificația acestui eveniment istoric din viața poporului vietnamez, rezultat al luptei sale îndelungate plină de abnegație și eroism pentru libertate, independență și progres social. Vorbitorul a relevat relațiile de colaborare și prietenie dintre Republica Socialistă România și R. S. Vietnam, subliniind că factorul determinant în evoluția pozitivă a acestor raporturi l-au constituit întîlnirile și convorbirile dintre tovarășul Nicolae Ceaușescu, secretar general al Partidului Comunist Român, președintele Republicii Socialiste România, și tovarășul Le Duan, secretar general al Comitetului Central al Partidului Comunist din Vietnam, care de fiecare dată au dat un puternic impuls intensificării colaborării multilaterale româno-vietnameze. Voința reciprocă de a conferi dimensiuni tot mai largi conlucrării româno-vietnameze și-a găsit consacrarea în Declarația comună de la București, din noiembrie 1975, precum și în Declarația privind întărirea continuă a prieteniei și solidarității, dezvoltarea colaborării dintre Partidul Comunist Român și Partidul Comunist din Vietnam, dintre Republica Socialistă România și Republica Socialistă Vietnam, semnată de conducătorii celor două partide cu prilejul vizitei, la Hanoi, în 1978, a delegației române de partid și de stat, condusă de tovarășul Nicolae Ceaușescu.

A luat apoi cuvîntul ambasadorul Republicii Socialiste Vietnam la București, Tan Phong, care, înfățișînd pagini eroice ale luptei de eliberare de sub dominația colonialismului a poporului din țara sa, a scos, totodată, în evidență realizările poporului vietnamez în construirea vieții sale noi.

Referindu-se apoi la prietenia tradițională româno-vietnameză, ambasadorul vietnamez a ținut să exprime recunoștința întregului popor vietnamez față de partidul, statul și poporul român pentru sprijinul și ajutorul acordat cauzei eliberării naționale și construcției socialiste în țara sa.

În încheiere, ambasadorul a relevat însemnătatea întîlnirilor la nivel înalt care au contribuit la amplificarea relațiilor de prietenie și cooperare dintre popoarele noastre în numeroase domenii.

În încheierea adunării formațiile artistice ale întreprinderii „Electroputere" au prezentat un spectacol. A avut loc vernisajul unei expoziții vietnameze cu lucrări realizate pe mătase.

★

Oaspeții vietnamezi au fost primiți în cursul dimineții de vineri de tovarășul Ion Radu, membru supleant al Comitetului Politic Executiv al C.C. al P.C.R., prim-secretar al Comitetului județean Dolj al P.C.R.

(Agerpres)

ZIUA NAȚIONALĂ A STATULUI QATAR

Alteței Sale
Șeic KHALIFA BIN HAMAD AL THANI
Emirul Statului Qatar

DOHA

Aniversarea Zilei naționale a țării dumneavoastră îmi oferă deosebita plăcere să vă transmit cordiale felicitări și cele mai bune urări de sănătate și fericire personală, de progres, prosperitate și pace poporului prieten al Statului Qatar.

NICOLAE CEAUȘESCU
Președintele
Republicii Socialiste România

Poporul emiratului Qatar aniversează azi împlinirea a 12 ani de la proclamarea independenței statului său. Marcînd încheierea dominației coloniale, data de 3 septembrie 1971 a deschis calea dezvoltării de sine stătătoare a țării pe baza valorificării marilor bogății naționale. Într-adevăr, micul stat din zona Golfului, cu o suprafață de numai 22 000 kmp și o populație de circa 250 000 locuitori, are în subsolul său cantități uriașe de petrol și gaze. Numai în platoul continental din nord-estul țării au fost descoperite recent noi cîmpuri de gaze cu rezerve evaluate la 8 500 miliarde metri cubi, exploatarea lor urmînd să înceapă în curînd.

În perioada următoare proclamării independenței, Qatarul a obținut succese remarcabile în dezvoltarea sa economică și socială. Statul a preluat controlul asupra companiilor petroliere străine, iar o bună parte a fondurilor provenite din exportul de țiței le-a investit în înfăptuirea unor proiecte industriale. Printre acestea se numără întreprinderi de rafinare a petrolului, un laminor de oțel cu o capacitate anuală de 400 000 tone de laminate, un mare combinat petrochimic, o unitate de lichefiere a gazelor. O nouă rafinărie de petrol urmează să intre în funcțiune, pînă la sfîrșitul anului, la Um-Siad, capacitatea de rafinare crescînd astfel pînă la 63 000 barili pe zi.

Poporul român urmărește cu simpatie prefacerile pozitive din viața poporului Qatarului, ca și pe cele ce au loc în ansamblul țărilor arabe. Între Republica Socialistă România și Statul Qatar există relații de prietenie și colaborare care se dezvoltă în interesul celor două țări, al cauzei păcii și înțelegerii internaționale.

Zilele filmului coreean

Vineri seara, cu prilejul celei de-a 35-a aniversări a creării Republicii Populare Democrate Coreene, la cinematograful „Studio" din Capitală a avut loc deschiderea „Zilelor filmului coreean", unde a fost prezentat, în spectacol de gală, filmul artistic „Freamătul pădurii". Manifestarea mai cuprinde în program lungmetrajele „Fata care vinde flori" și „Soarta Aurei și Argentinei", filme ce vor fi prezentate, cu același prilej, și în orașul Baia Mare.

Despre semnificația evenimentului și relațiile de colaborare româno-coreene a vorbit Marin Pârâianu, directorul Arhivei Naționale de Filme.

La spectacol au participat Constantin Oancea, adjunct al ministrului afacerilor externe, Ion Găleteanu, secretar de stat la Consiliul Culturii și Educației Socialiste, reprezentanți ai Asociației de prietenie româno-coreene, oameni de artă și cultură, un numeros public.

Erau prezenți membrii delegației Asociației de prietenie coreeano-română condusă de Yun Să, ministrul muncii, președintele asociației.

Au fost de față Sin In Ha, ambasadorul R.P.D. Coreene la București, membri ai ambasadei, șefi de misiuni și membri ai corpului diplomatic.

(Agerpres)

Cronica zilei

Vineri, tovarășul Ștefan Andrei, ministrul afacerilor externe, a primit pe Bertrand Dufourecq, director în Ministerul Relațiilor Externe al Franței, care efectuează o vizită de lucru în țara noastră, la invitația Ministerului Afacerilor Externe.

Au fost discutate aspecte ale relațiilor bilaterale româno-franceze. A avut loc, de asemenea, un schimb de păreri asupra unor probleme ale situației internaționale actuale, un loc central ocupîndu-l problemele legate de oprirea cursei înarmărilor și, în primul rînd, de dezarmare nucleară în Europa, pentru finalizarea cu succes a reuniunii de la Madrid, rezolvarea pe cale pașnică a problemelor litigioase dintre state, lichidarea subdezvoltării și instaurarea unei noi ordini economice mondiale.

Discuțiile s-au desfășurat într-o atmosferă prietenească.

Vineri, senatorul Hazen Robert Argue, ministru de stat în guvernul canadian, care ne vizitează țara la invitația Consiliului Național al Frontului Democrației și Unității Socialiste, a fost primit de tovarășa Tamara Maria Dobrin, președintele executiv al Consiliului Național al F.D.U.S.

Cu acest prilej, au fost prezentate principalele activități și preocupări ale F.D.U.S. pentru traducerea în viață a politicii interne și externe a partidului și statului nostru. A fost exprimată dorința dezvoltării și diversificării relațiilor de cooperare dintre România și Canada, a contribuției pe care cele două țări o pot aduce la consolidarea păcii, securității și înțelegerii internaționale.

La Cluj-Napoca s-au încheiat, vineri, lucrările celui de-al VI-lea simpozion internațional cu tema „Toxicitatea medicamentului". Pe agenda reuniunii au fost înscrise peste 70 de lucrări, conținînd probleme actuale pe care le ridică asigurarea conjugată, în practica medicală, a unor medicamente cu toxicitate cît mai redusă pentru organismul uman, precum și aspecte ale combaterii abuzului de medicamente. Cu acest prilej, specialiștii români au prezentat 32 lucrări evidențiind activitatea complexă de cercetare, elaborare, experimentare clinică, producere și utilizare a medicamentelor în țara noastră, succesele obținute pe acest tărîm important al apărării sănătății populației, au realizat un util schimb de experiență cu specialiștii de peste hotare prezenți la reuniune.

(Agerpres)

vremea

Timpul probabil pentru intervalul cuprins între 3 septembrie, ora 21 — 6 septembrie, ora 21. În țară : Vremea va fi schimbătoare. Cerul va fi variabil, cu înnorări mai accentuate în Oltenia, Banat, Crișana și Maramureș, unde local va ploua. În celelalte regiuni ploile vor fi izolate. Vîntul va sufla slab pînă la moderat, cu intensificări de scurtă durată în Banat, predominînd din sectorul sud-est. Temperaturile minime vor oscila între 8 și 18 grade, izolat mai coborîte în estul Transilvaniei, iar maximele între 20 și 30 de grade. Dimineața se va produce ceață, îndeosebi în Transilvania. **În București :** Vremea va fi schimbătoare, cu cerul temporar noros, favorabil ploii slabe. Vîntul va sufla slab pînă la moderat. Temperaturile minime vor fi cuprinse între 11 și 14 grade, iar cele maxime între 25 și 28 de grade. **(Corneliu Pop, meteorolog de serviciu).**

tv

PROGRAMUL 1

11,00 Telex
11,05 Cenaclul elevilor. Tinerii cîntă tinerețea țării
11,30 Cinci miliarde de oameni (color)
11,55 Să cînte copiii. Emisiune muzical-literar-coregrafică
12,10 Ora de muzică
13,00 La sfîrșit de săptămînă (I) — (parțial color)
17,00 Telesport
18,50 Serial științific. Spre anul 2 000 — (color)
19,10 Săptămîna politică
19,25 Columne ale istoriei. Azi, municipiul Timișoara
19,45 1001 de seri
20,00 Telejurnal (parțial color)
20,15 La sfîrșit de săptămînă (II) ● 20,15 Teleenciclopedia (parțial color) ● 20,55 — Film serial : „Roțile" (color). Episodul 2 ● 21,40 — Toamna se numără... varietățile. Teledivertisment
22,45 Telejurnal (parțial color) ● Sport
22,55 Invitații Televiziunii. Emisiune muzical-distractivă
23,30 Închiderea programului

PROGRAMUL 2

20,00 Telejurnal
20,15 Ecran de vacanță : „Arabela". Episodul 10
20,45 Comedii la... „Comedia". Spectacol de varietăți
21,50 Portret componistic. Anatol Vieru
22,45 Telejurnal ● Sport
22,55 Bună seara, fete, bună seara, băieți !
23,30 Închiderea programului

cinema

● Întoarcerea din iad : SCALA (11 03 72) — 9; 11,15; 13,30; 15,45; 18; 20,15, MODERN (23 71 01) — 9; 11,15; 13,30; 15,45; 18; 20, MELODIA (12 06 88) — 9; 11,15; 13,30; 15,45; 18; 20,15.
● Freamătul pădurii : (Zilele filmului coreean) : STUDIO (59 53 15) — 10; 12; 14; 16; 18; 20.
● Vlad Țepeș : CENTRAL (14 12 24) — 9; 12; 16; 19.
● Nea Mărin miliardar : BUCUREȘTI (15 61 54) — 9; 11,15; 13,30; 15,45; 18; 20,15, EXCELSIOR (65 49 45) — 9; 11,15; 13,30; 15,45; 18; 20,15, FAVORIT (45 31 70) — 9; 11,15; 13,30; 15,45; 18; 20,15.
● Program de desene animate — 9; 10,30; 12; 13,30; 15, Croaziera — 16,30; 19 : DOINA (16 35 38).
● B.D. la munte și la mare : GRIVIȚA (17 08 58) — 9; 11,15; 13,30; 15,45; 18; 20, GLORIA (47 46 75) — 9; 11,15; 13,30; 15,45; 18; 20.
● Răzbunarea haiducilor : BUZEȘTI (50 43 58) — 15,30; 17,30; 19,30.
● Melodii la Costinești : COTROCENI (49 48 48) — 15; 17,15; 19,30, MUNCA (21 50 49) — 15; 17,15; 19,30.
● Haiducii lui Șaptecai : CULTURAL (83 50 13) — 9; 11,15; 13,30; 15,45; 18; 20,15, AURORA (35 04 66) — 9; 11,15; 13,30; 15,45; 18; 20.
● Secretul cifrului : FLOREASCA (33 29 71) — 9; 11; 13; 15,30; 17,45; 20.
● Vraciul : VICTORIA (16 28 79) — 9; 11,30; 14; 16,45; 19,30. FERENTARI (80 49 85) — 10,30; 15,30; 18,30.
● Julia : SALA MICĂ A PALATULUI — 17,15; 20.
● Imperiul contraatacă : PALATUL SPORTURILOR ȘI CULTURII (73 23 20) — 18.
● Acolo, pe potecii nevăzute — 9; 11; 13,15; Departe de Tipperary — 15,30; 17,45; 20 : TIMPURI NOI (15 61 10).
● Madona păgînă : DACIA (50 35 94) — 9; 11,15; 13,30; 15,45; 18; 20.
● Călăuza : UNION (13 49 04) — 10; 13; 16; 19.
● Educația sentimentală a Dașei : DRUMUL SĂRII (31 28 13) — 15,30; 17,30; 19,30.
● Fata care vinde flori : PACEA (60 30 85) — 15; 17,15; 19,30.
● Călătorul cu cătușe : FESTIVAL (15 63 84) — 9; 11,15; 13,30; 15,45; 18; 20, MIORIȚA (14 27 14) — 9; 11,15; 13,30; 15,45; 18; 20.
● Am fost vecini : POPULAR (35 15 17) — 15; 17,15; 19,30.
● Ulzana, căpetenia apașilor : FLACĂRA (20 33 40) — 15; 17,15; 19,30.
● În umbra legii : PROGRESUL (23 94 10) — 16; 18; 20.
● Femeia dispărută : PATRIA (11 86 25) — 9; 11,15; 13,30; 15,45; 18; 20,15.
● Vestul sălbatic : CAPITOL (16 29 17) — 9; 11; 13; 15; 17; 19; 21, la grădină — 20.
● Dublu delict : FEROVIAR (50 51 40) — 9; 11; 13; 15,15; 17,30; 19,45, la grădină — 20,30, VOLGA (79 71 26) — 9; 11,15; 13,30; 15,45; 18; 20,15, GRĂDINA LUCEAFĂRUL (15 87 67) — 20,30.
● Camionul de cursă lungă : GIULEȘTI (17 55 46) — 9; 11,15; 13,30; 15,45; 18; 20, COSMOS (27 54 95) — 9,30; 11,30; 13,30; 15,30; 17,30; 19,30.
● Omul păianjen se întoarce : TOMIS (21 49 46) — 9; 11,15; 13,30; 15,45; 18; 20, la grădină — 20,45, FLAMURA (85 77 12) — 9; 11; 13,15; 15,30; 17,45; 20, GRĂDINA GLORIA (47 46 75) — 20,15.
● Cascadorul Hooper : ARTA (21 31 86) — 9; 11; 13; 15; 17,15; 19.
● La est de Java : LUCEAFĂRUL (15 87 67) — 9; 11,15; 13,30; 15,45; 18; 20,15.
● Buletin de București : GRĂDINA ARTA (21 31 86) — 20,45.
● Un comando pentru apa grea : GRĂDINA FESTIVAL (15 63 84) — 20,30.
● Cîinele : GRĂDINA MODERN (23 71 01) — 20,30.
● Domnul miliard : PARC HOTEL (17 08 58) — 20,45.
● Toată lumea este a mea : ARENELE ROMANE (41 15 30) — 20,45.

teatre

● Teatrul Național (14 71 71, sala mică) : **Zbor deasupra unui cuib de cuci** — 19,30; (sala Atelier) : **Idolul și Ion Anapoda** — 19.
● Teatrul „Lucia Sturdza Bulandra" (sala Schitu Măgureanu, 14 75 46) : **Mobilă și durere** — 19.
● A.R.I.A. (13 53 75, sala ansamblului „Rapsodia română") : **Spectacol extraordinar susținut de Ansamblul folcloric național din Pakistan** — 17.
● Teatrul satiric-muzical „C. Tănase" (15 56 78, grădina Boema) : **Fotbal la Boema** — 19,30; (grădina Batiștei) : **Funcționarul de la Domenii** — 20.
● Teatrul evreiesc de stat (20 39 70) : **Între caftan și smoking** — 18,30.

● SPORT ● SPORT ● SPORT ● SPORT ● SPORT ● SPORT ● SPORT ● SPORT

TREC CICLIȘTII...

O frumoasă tradiție și o mare popularitate înconjoară ciclismul nostru și pe cicliști. Să ne amintim numai cum, în copilărie, trăiam așteptate și înfrigurate momente de sărbătoare cînd multicolora caravană ciclistă trecea prin fața casei părintești îndreptîndu-se spre zări pline de mister. Și cît n-am fi dat atunci să-i vedem mai de aproape pe Nicolae Țapu, sau pe Marin Niculescu, apoi pe Gabriel Moiceanu, iar mai tîrziu pe Teodor Vasile, ori pe oricare dintre marii noștri rutieri intrați în legendă.

Un timp, asemenea scene de ținut minte au apărut mai rar pe șoselele care leagă orașele și satele noastre. De ce ? Pentru că fusese întreruptă organizarea anuală a „Turului ciclist al României". Iată însă că, la aproape 50 de ani de la debut, cursa care face înconjurul țării pe bicicletă își reia firul. Începînd de duminică 4 septembrie (cînd cei 94 rutieri, reprezentînd cele mai bune 15 echipe din țară, vor lua startul din Craiova) și pînă duminică 11 septembrie (cînd va avea loc sosirea finală în Piața Scînteii din București), timp de opt zile, deci opt etape, vom putea urmări cum evoluează întrecerea pentru cel mai bun în noua noastră „Buclă". Pe lîngă orașul de start și cel de încheiere, Calafatul, Drobeta-Turnu Severin, Băile Herculane, Caransebeșul, Deva, Sebeșul, Sibiul, Făgărașul, Brașovul, Branul, Cîmpulungul, Tîrgoviștea, plus sumedenie de orășele și sate, vor fi traversate de șirul multicolor al cicliștilor participanți la ediția nr. 21 a „Turului României".

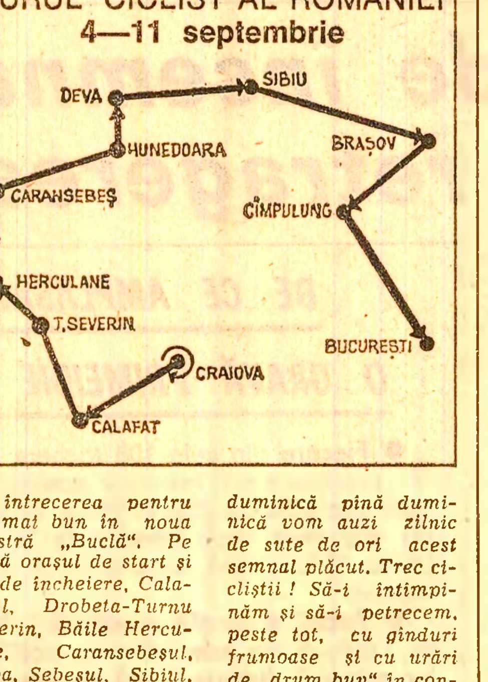

...Trec cicliștii — vor striga copiii alergînd cu sufletul la gură spre șosea. Trec cicliștii — vor spune ceilalți trecători. De duminică pînă duminică vom auzi zilnic de sute de ori acest semnal plăcut. Trec cicliștii ! Să-i întîmpinăm și să-i petrecem, peste tot, cu gînduri frumoase și cu urări de „drum bun" în continuare. Cicliștii merită cu prisosință aceasta — pentru efortul bărbătesc la care se supun sub soarele moleșitor de septembrie, pentru ceea ce simbolizează ei purtînd făclia sportului prin fața caselor noastre, pentru imboldul lor la reluarea unei populare tradiții.

Gheorghe MITROI

„Europenele" de tir de la București

Vineri, la Poligonul Tunari din Capitală au început întrecerile campionatelor europene de tir, ziua inaugurală aducînd delegației sportive a țării noastre și **prima medalie la actuala ediție, obținută de echipa de pistol liber, alcătuită din Marinică Trușcă, Liviu Stan și Ilie Petru,** care cu un total de 1671 puncte a ocupat locul trei. Medalia de aur a revenit reprezentativei U.R.S.S., urmată de cea a R.F. Germania.

Proba individuală la pistol liber s-a încheiat cu o mare surpriză, francezul Philippe Cola reușind un concurs foarte bun, încheiat cu un rezultat valoros — 567 puncte — cu care s-a situat pe primul loc, în fața marilor favoriți, suedezul Ragnar Skanaker — 567 puncte și Aleksandr Melentiev (U.R.S.S.) — 566 puncte.

În schimb, proba de pușcă liberă 60 focuri, poziția culcat, s-a încheiat cu succesul scontat al reputatului trăgător sovietic Alexandr Mitrofanov (598 puncte), medalia de argint fiind cucerită de un alt favorit al competiției, cehoslovacul Petr Kurka, cu același rezultat : 598 puncte, departajarea făcîndu-se la numărul de „muște".

Astăzi competiția continuă, intrînd în concurs trăgătorii la pistol viteză (din România participă Corneliu Ion, Marin Stan și Grațian Calotă) și cei din proba de pușcă liberă 3x40 focuri.

„Mondialele" de canotaj. Sportivele românce — calificate în 6 finale

Campionatele mondiale de canotaj academic au continuat vineri la Duisburg, cu semifinalele probelor feminine.

În proba de schif simplu, sportiva româncă Valeria Racilă a cîștigat semifinala a II-a, cu timpul de 3'35"98/100, calificîndu-se în finală. A obținut calificarea în finală și echipajul țării noastre în proba de 2 visle (Elisabeta Oleniuc — Maria Ciobanu).

Pentru finalele ce se vor desfășura astăzi mai sînt calificate, direct din serii, alte patru echipaje românești, în probele de 2 rame (Rodica Arba — Elena Horvat), 4 plus 1 rame (Olga Bularda, Maria Fricioiu, Chira Apostol, Florica Lavric și Viorica Vereș), 4 plus 1 visle (Adriana Chelariu, Sofia Corban, Mariana Trașcă, Maria Macoviciuc și Ecaterina Oancia) și 8 plus 1 (Mihaela Armășescu, Aurora Darko, Anișoara Sorohan, Maria Gligor, Lucia Sauca, Camelia Diaconescu, Ioana Badea, Olguța Onofrei și Elena Nedelcu).

Azi în divizia „A" la fotbal

Meciurile etapei a II-a a campionatului diviziei A la fotbal se vor desfășura astăzi, după următorul program : Steaua — A.S.A. Tg. Mureș (stadion „Steaua") ; Sportul studențesc — Dunărea C.S.U. Galați (stadion „Sportul") ; Universitatea Craiova — F. C. Baia Mare ; Petrolul Ploiești — Rapid ; F. C. Olt — C. S. Tîrgoviște ; Chimia Rm. Vîlcea — F. C. Argeș Pitești ; F. C. Bihor Oradea — Corvinul Hunedoara ; Politehnica Iași — Dinamo ; Jiul Petroșani — S. C. Bacău.

Toate partidele vor începe la ora 17,00.

În cîteva rînduri

● Meciurile disputate în ziua a doua a campionatului balcanic masculin de baschet s-au încheiat cu următoarele rezultate : Iugoslavia — România 112—86 (49—41) ; Turcia — Bulgaria 74—62 (43—30).

● Cu prilejul concursului internațional desfășurat la Roma, atletul francez **Thierry Vigneron** a stabilit **un nou record mondial în proba de săritură cu prăjina,** cu performanța de 5,83 m. Vechiul record era de 5,82 m și aparținea compatriotului său Pierre Quinon.

DE PRETUTINDENI

● **SEMĂNĂTURI PENTRU MAI MULȚI ANI.** Specialiști de la Institutul unional de cercetări științifice în domeniul construcției de mașini agricole din Moscova au avansat o idee surprinzătoare : posibilitatea de a obține mai multe recolte anuale de cereale semănînd odată la cîțiva ani. Pentru aceasta semințele trebuie închise în niște capsule speciale și introduse în sol la adîncimi diferite. Primăvara, o parte din capsule sînt sfărîmate cu ajutorul unor impulsuri electrice speciale, iar cerealele astfel eliberate încep să încolțească. În anul următor se procedează în același fel cu semințele aflate în stratul următor în ordinea adîncimii și tot așa mai mulți ani la rînd.

● **SUPRAVEGHEREA ELECTRONICĂ A NOILOR NĂSCUȚI.** Respirația — funcția vitală cea mai problematică la nou născuți — va putea fi controlată automat și, ceea ce este mai important, în mod continuu, prin intermediul unui aparat realizat la cunoscuta firmă vest-germană Siemens. Este vorba de un sistem de senzori minusculi ce nu incomodează cu nimic pe noii născuți. Cu ajutorul acestora sînt detectate fenomenele specifice ale respirației, care sînt modelate în reprezentări optice. Dacă senzorii înregistrează cea mai mică neregulă, un dispozitiv special declanșează semnale de alarmă.

● **„REANIMAREA" FLUVIILOR.** O metodă de revitalizare a fluviilor „pe cale de asfixiere" este aplicată, deocamdată cu titlu experimental în R.F.G., cu ajutorul unei nave de pasageri. Procedeul se bazează pe injectarea oxigenului în apă prin intermediul unor conducte a căror gură de ieșire se află în palele elicei. În felul acesta, echilibrul ecologic este restabilit fără să fie cu nimic afectate fauna și flora fluviale.

● **„MEMORIA" PELICULEI ÎN PERICOL.** Mii de filme americane, turnate în diferite etape ale evoluției cinematografiei, se deteriorează și sînt pierdute pe zi ce trece. Jumătate din filmele americane produse înainte de anul 1958 nu vor mai putea fi văzute, iar o treime dintre spectacolele și filmele pentru televiziune realizate după anul 1950 s-au pierdut. Între peliculele distruse se numără cele pe care sînt înregistrate unele dintre spectacolele memorabile ale marelui Chaplin, filme cu John Wayne și alți actori celebri. Chiar filme de dată mai recentă se află în pericol, pentru că peliculele respective sînt acoperite cu substanțe volatile și instabile, iar tehnologia nu s-a dezvoltat suficient pentru a asigura păstrarea lor decît în anumite condiții și la un cost extrem de mare. Din această cauză, un grup de actori și specialiști de la Hollywood a luat inițiativa ca deceniul „1983—1993" să fie proclamat ca „deceniu al conservării filmului".

● **METODE NOI ÎN LEGUMICULTURĂ.** Prof. Merle Jensen, de la Universitatea din Arizona, a inițiat o nouă metodă de cultivare a salatei pe plăci de polistiren care plutesc deasupra unui bazin cu apă. Metoda prezintă numeroase avantaje. Munca de îngrijire este ușurată radical, iar culesul se reduce la simpla prelevare a plantelor de pe platourile de polistiren, acestea rămînînd disponibile pentru culturile următoare. Experiențele au arătat în plus că administrarea îngrășămintelor poate fi controlată mai ușor în cazul noului sistem.

● **CONCURS DE CLAVECIN.** Muzicienii francezi care organizează cel de-al VI-lea concurs internațional de clavecin, programat pentru luna septembrie la Paris, au hotărît ca, în semn de omagiu față de unul dintre maeștrii acestui instrument, Jean-Philippe Rameau, finala competiției muzicale să se desfășoare la Conservatorul din Dijon. Compozitorul francez Rameau, de la a cărui naștere se împlinesc, anul acesta, 300 de ani, s-a născut la Dijon, în luna septembrie. Autorul „Tratatului de armonie" a rămas, dealtfel, în istoria muzicii universale ca un desăvîrșit clavecinist.

● **INCENDIU CATASTROFAL.** Peste 40 de persoane au pierit arse de vii, și alte 200 au fost rănite — dintre care 80 se află în stare gravă — în cursul unui uriaș incendiu, declanșat în localitatea braziliană Pojuca, situată la 70 km de Salvador de Bahia, în nord-estul țării, ca urmare a exploziei a trei vagoane-cisternă conținînd 132 000 litri de benzină. Explozia a fost provocată de o scînteie provenind de la instalația pentru aspirarea benzinei din vagoane, incendiul care a urmat propagîndu-se la locuințele aflate în imediata vecinătate a căii ferate.

● **PEȘTE FĂRĂ OCHI.** Speologii sovietici au descoperit într-un rîu din sudul Turcmeniei o specie de pește necunoscută și neclasificată încă. Peștii sînt total lipsiți de ochi, ca urmare a condițiilor de mediu specifice grotelor.

„Nicolae Ceaușescu – om de stat de mare prestigiu internațional"

Înalte aprecieri la adresa președintelui țării noastre cu prilejul lansării oficiale în Australia a volumului „România și lumea. Nicolae Ceaușescu – Cuvîntări și Scrieri"

CANBERRA 2 (Agerpres). — În aula Academiei australiene de științe din Canberra a avut loc festivitatea lansării oficiale în Australia a volumului „ROMÂNIA ȘI LUMEA. NICOLAE CEAUȘESCU — CUVINTĂRI ȘI SCRIERI", apărut în Editura Brian Clouston, din Canberra. Au participat Al. Grasby, însărcinat cu relații intercomunitare al guvernului australian, editorul Brian Clouston, A. Gillespie-Jones, președintele Asociației de prietenie Australia-România, senatori, funcționari superiori din Ministerul de Externe și Ministerul Comerțului Exterior, șefi ai unor instituții centrale, membri ai corpului diplomatic, oameni de cultură și artă, oameni de afaceri, membri ai Asociației de Prietenie Australia—România, ziariști.

Cuvîntul de deschidere a fost rostit de J. L. Forace, secretar general al Asociației de prietenie Australia-România, care și-a manifestat bucuria de a participa, împreună cu un mare număr de personalități, la ceremonia lansării în viața politică și culturală a Australiei a acestei culegeri din opera președintelui României, Nicolae Ceaușescu, lansare apreciată drept un **„eveniment politic și cultural de primă mărime"**. Vorbitorul a dat expresie opiniilor sale cu privire la gîndirea politică a președintelui Nicolae Ceaușescu.

În cuvîntul său, Al. Grasby a spus: „I-am stimat pe români, i-am admirat încă înainte de a vizita România. Astăzi, după cîteva vizite efectuate în această țară, pot afirma că România este splendidă și că românii sînt minunați. Poporul român a supraviețuit peste 2 000 de ani tuturor vicisitudinilor istoriei. El a rezistat pentru că este demn, harnic și ferm. **Românii de astăzi sînt urmașii acelora care s-au jertfit pentru apărarea țării, fiind tot independenți și tot demni și mîndri. În fruntea lor se află un om de stat de mare prestigiu internațional — Nicolae Ceaușescu.**

Pentru a înțelege România anului 1983 trebuie să înțelegi și să cunoști mai întîi gîndirea președintelui Nicolae Ceaușescu, filozofia sa. Volumul „România și lumea. Nicolae Ceaușescu — Cuvîntări și Scrieri" este un fericit prilej de a-l înțelege pe președintele Nicolae Ceaușescu. Această carte eu aș numi-o **cartea curajului și a independenței.**

A gîndi și a acționa independent într-o lume în care este foarte greu să îți menții independența — aceasta conferă un prestigiu mondial personalității președintelui Nicolae Ceaușescu. Prin întreaga sa activitate pusă în slujba poporului român și a păcii, președintele Nicolae Ceaușescu s-a dovedit a fi un adevărat simbol al independenței".

În cuvîntul său, Gillespie-Jones, președintele Asociației de prietenie Australia — România, a subliniat: **„Cred în președintele Nicolae Ceaușescu pentru că toată viața mea am crezut în oamenii devotați poporului din care s-au născut, am crezut în oamenii de acțiune, în oamenii curajoși".** În continuare, vorbitorul s-a referit la idealurile comune ale popoarelor român și australian de propășire națională, de pace și colaborare între toate popoarele lumii.

Președintele Asociației de prietenie Australia-România a urat, apoi, fericire și sănătate președintelui Nicolae Ceaușescu, spre binele și prosperitatea poporului român.

Brian Clouston, editorul volumului „România și lumea. Nicolae Ceaușescu — Cuvîntări și Scrieri", a dat expresie deosebitei bucurii de a edita această carte, cuprinzînd texte importante din opera președintelui României. El a subliniat că, lucrînd la editarea volumului, a cunoscut mai bine România, politica ei de pace și prietenie între popoare, l-a cunoscut mai bine pe **președintele Nicolae Ceaușescu — „om politic de talie mondială".**

Sînt convins, a spus Brian Clouston, că apariția volumului nu este numai un eveniment editorial care suscită viu interes în rîndurile cititorilor australieni, ci, este, în același timp, **un eveniment politic de primă mărime în Australia.**

În cadrul festivității a luat cuvîntul, de asemenea, în numele reprezentanței oficiale române în Australia, consulul Dumitru Cristache.

CU PRILEJUL ZILEI NAȚIONALE A R.S. VIETNAM

Adunarea festivă de la Hanoi

HANOI 2 (Agerpres). — Cu prilejul celei de-a 38-a aniversări a Zilei naționale a R.S. Vietnam, la Hanoi a avut loc o adunare la care au luat parte Le Duan, secretar general al C.C. al P.C. din Vietnam, alți conducători de partid și de stat, reprezentanți ai armatei, ai organizațiilor de masă și ai populației din capitala vietnameză — relatează agenția VNA. Despre semnificația evenimentului a vorbit Truong Chinh, președintele Consiliului de Stat al R.S. Vietnam.

La Geneva s-a deschis reuniunea O.N.U. pe tema:

Consecințele negative ale racolării de cadre calificate din țările în curs de dezvoltare

GENEVA 2 (Agerpres). — Sub auspiciile U.N.C.T.A.D., la Geneva și-a început lucrările reuniunea de experți guvernamentali avînd ca temă consecințele negative ale racolării de cadre calificate din țările în curs de dezvoltare, convocată în baza rezoluției în această problemă adoptată în anul 1982 de Adunarea Generală a O.N.U., la inițiativa României.

Potrivit mandatului încredințat de Adunarea Generală, experți din peste 50 de țări, printre care și România, urmează să formuleze recomandări asupra acțiunilor politice și măsurilor concrete menite să atenueze efectele negative ale exodului de competențe din țările în curs de dezvoltare.

Referindu-se la practica racolării de cadre, profund nocivă pentru țările în curs de dezvoltare, secretarul general al U.N.C.T.A.D., Gamani Corea, care a deschis lucrările reuniunii, a subliniat necesitatea găsirii de soluții eficiente în această problemă critică pentru țările în curs de dezvoltare. El a prezentat o serie de aprecieri și concluzii cuprinse în studiile elaborate de Secretariatul U.N.C.T.A.D., care subliniază dimensiunile și gravitatea atragerii cadrelor calificate din țările în curs de dezvoltare de către statele dezvoltate.

Conferința internațională asupra problemei palestiniene

GENEVA 2 (Agerpres). — Respectarea drepturilor poporului palestinian, inclusiv a dreptului la autodeterminare și la crearea unui stat independent, este singura bază pentru instaurarea unei păci drepte și durabile în Orientul Mijlociu — a declarat, în cadrul Conferinței internaționale de la Geneva asupra problemei palestiniene, Yasser Arafat, președintele Comitetului Executiv al Organizației pentru Eliberarea Palestinei. O.E.P. — a spus el — sprijină planul de reglementare a crizei din Orientul Mijlociu elaborat de reuniunea arabă la nivel înalt de la Fes, precum și propunerea privind organizarea unei conferințe internaționale sub egida O.N.U., cu participarea tuturor părților interesate, a U.R.S.S., a S.U.A., a altor state care pot contribui la încheierea ei cu succes. Orientul Mijlociu este o zonă deosebit de importantă pentru menținerea păcii internaționale, a accentuat vorbitorul, subliniind că poporul palestinian trebuie să i se recunoască dreptul la autodeterminare și la un stat național.

Necesitatea reducerii dobînzilor bancare

ANKARA 2 (Agerpres). — Masa rotundă organizată la Istanbul sub auspiciile Programului Națiunilor Unite pentru Dezvoltare (P.N.U.D.) în scopul examinării problemelor financiar-monetare cu care este confruntată astăzi omenirea s-a încheiat printr-o chemare, adresată țărilor industrializate, la relaxarea politicilor economice monetariste, la acordarea de ajutoare financiare sporite și la împărțirea mai echitabilă a poverilor datoriei externe între statele creditoare și cele debitoare.

În declarația dată publicității, participanții la reuniune arată că singura soluție viabilă și durabilă a actualelor dificultăți rezidă într-o creștere economică susținută, dar „o asemenea creștere este pur și simplu imposibilă în condițiile restricțiilor comerciale, ale reducerii lichidităților mondiale și ale politicii deflaționiste promovate în multe țări".

În document se relevă necesitatea urgentă ca statele industrializate să acorde țărilor care au datorii sprijin financiar în condiții avantajoase pentru aceste din urmă țări și să procedeze la reducerea dobînzilor.

SĂRBĂTOAREA NAȚIONALĂ A REPUBLICII SAN MARINO

Domnilor
ADRIANO REFFI și MASSIMO ROSSINI
Căpitani regenți ai Republicii San Marino

SAN MARINO

Cu prilejul Zilei naționale a Republicii San Marino, vă adresez calde felicitări și cele mai bune urări de pace, prosperitate și progres pentru poporul sanmarinez prieten.

NICOLAE CEAUȘESCU
Președintele
Republicii Socialiste România

San Marino — cea mai mică, dar și cea mai veche republică din Europa și din lume — celebrează astăzi, ca în fiecare an, ziua sa națională.

Situat pe crestele muntelui Titano, în partea de nord-est a Peninsulei Italice, San Marino, care a devenit republică la 1263, a dus o necurmată luptă, de-a lungul secolelor, pentru a-și păstra ființa națională și a se dezvolta de sine stătător. Bastioanele vechii cetăți stau și acum mărturie curajului și devotamentului cu care sanmarinezii au luptat pentru ca înscrisul de pe stema țării lor — „Libertas perpetua" (libertate veșnică) — să reflecte o realitate trainică.

Principala ramură a economiei Republicii San Marino o reprezintă agricultura, în care este ocupată aproape jumătate din populația țării. Se cultivă grîu și porumb, viță de vie, măslini, pomi fructiferi. Un sector important al economiei îl constituie creșterea animalelor. Dezvoltarea agrozootehniei este favorizată de clima blîndă, ca și de faptul că aproape jumătate din teritoriul micii republici este teren arabil, iar o pătrime îl constituie pășunile și pădurile. În deceniile din urmă însă, odată cu dezvoltarea turismului — anual San Marino este vizitat de peste trei milioane de turiști — ocupațiilor tradiționale li s-au adăugat altele, cum ar fi ramurile industriei textile, artizanale, alimentare, exploatarea materialului de construcții etc.

Între România și San Marino s-au statornicit relații de prietenie și colaborare, bazate pe stimă și respect reciproc. O contribuție de maximă importanță la impulsionarea pe multiple planuri a raporturilor dintre cele două țări și popoare au avut-o contactele la nivel înalt, convorbirile dintre președintele Nicolae Ceaușescu și căpitanii regenți ai Republicii San Marino, care au pus în evidență, de fiecare dată, voința comună de a extinde și diversifica în continuare cooperarea bilaterală, conlucrarea pe plan internațional, în folosul reciproc, spre binele cauzei înțelegerii și securității internaționale.

Vernisajul unor expoziții românești

OTTAWA 2 (Agerpres). — La Biblioteca centrală din Ottawa a avut loc vernisajul unei expoziții de carte românească. La loc de frunte sînt expuse lucrări din opera tovarășului Nicolae Ceaușescu sau consacrate președintelui României.

HELSINKI 2 (Agerpres). — Bibliotecii Parlamentului Finlandei i-au fost donate, de către ambasada țării noastre la Helsinki, o colecție de cărți, albume și publicații românești. La loc de frunte, între volumele oferite, se află lucrările din opera social-politică, economică și filozofică a tovarășului Nicolae Ceaușescu, secretar general al Partidului Comunist Român, președintele Republicii Socialiste România.

MAPUTO 2 (Agerpres). — La Maputo a fost inaugurată o expoziție documentară de fotografii înfățișînd dezvoltarea economică a României socialiste și aspecte semnificative din cronica relațiilor româno-mozambicane.

„Cheltuielile militare – povară insuportabilă pe umerii popoarelor"

O cuvîntare a președintelui Mexicului

CIUDAD DE MEXICO 2 (Agerpres). — Într-un discurs pronunțat în fața parlamentului reunit în sesiune extraordinară, președintele Mexicului, Miguel de la Madrid, a evidențiat povara grea a înarmărilor, pe care o suportă popoarele lumii, cheltuielile și pregătirile care se fac irațional în această direcție și care constituie „cauza principală a crizei economice și sociale mondiale" — transmite agenția I.P.S. El a arătat că, datorită ei, „persistă dezordinea financiară și comercială internațională, se reafirmă cu acuitate politica protecționismului în comerțul internațional, apar fluctuații mari și anarhice ale prețurilor la materiile prime".

Șeful statului mexican a arătat că, pentru corectarea acestor situații, se impun o mai mare „voință politică de cooperare pe plan internațional" și o reafirmare cu mai multă vigoare a principiilor „autodeterminării popoarelor, neintervenției în treburile interne, soluționării pe căi pașnice, prin negocieri politice, a tuturor controverselor, egalității juridice a statelor și cooperării internaționale echitabile, în scopul dezvoltării tuturor".

AGENȚIILE DE PRESĂ – pe scurt

„SECURITATEA COLECTIVĂ". În capitala Suediei s-au deschis lucrările unei conferințe internaționale pe tema „Securitatea colectivă", organizată la inițiativa Institutului Internațional pentru Cercetări în domeniul Păcii (S.I.P.R.I.). Participanții examinează probleme ale realizării securității în Europa și pe plan mondial.

PARLAMENTUL INDIAN. La Delhi s-au încheiat lucrările sesiunii ordinare a Parlamentului indian. Au fost aprobate programul național în domeniul protecției sănătății, precum și o serie de proiecte de legi privind accelerarea ritmului de dezvoltare economico-socială a țării. Au fost discutate, de asemenea, probleme legate de îndeplinirea actualului plan cincinal (1980—1985).

CANDIDATURĂ. Yitzhak Shamir, ministrul afacerilor externe al Israelului, a fost ales candidat al partidului „Herut", de guvernămînt, pentru a-l înlocui pe Menahem Begin, care și-a anunțat hotărîrea de a demisiona din funcția de prim-ministru.

ÎMPOTRIVA ORGANIZAȚIILOR CRIMEI. Primul ministru al Italiei, Bettino Craxi, a declarat că este necesar să se acționeze cu și mai multă perseverență pentru ca „Italia să poată fi eliberată de presiunea sufocantă a marilor organizații ale crimei", de tipul Mafiei. Premierul italian a amintit că o serie de oameni politici, magistrați, reprezentanți ai forțelor de ordine au căzut victime Mafiei, plătind cu viața lupta lor pentru apărarea legalității în Italia.

POPULAȚIA ORAȘULUI TOKIO a participat la o vastă „repetiție" a măsurilor ce ar urma luate în cazul unui cutremur de 8 grade pe scara Richter. Organizate anual de guvern în ziua comemorării „marelui cutremur din Kanto" (cîmpia în care este așezat Tokio), de la 1 septembrie 1923, care s-a soldat cu peste 100 000 de morți, aceste exerciții au luat anul acesta o amploare fără precedent. În capitală și în cele două prefecturi învecinate, la exerciții au participat 16 milioane de oameni.

LA UNIVERSITATEA STIRLING DIN SCOȚIA s-au desfășurat lucrările celei de-a VIII-a Conferințe Internaționale de Științe Sociale și Medicină, la care au participat peste 250 de cunoscuți profesori universitari, inclusiv din România, reprezentanți ai ministerelor sănătății dintr-o serie de țări și ai Organizației Mondiale a Sănătății. A fost dezbătută o problematică complexă din domeniul sociologiei medicinii, între care responsabilitatea oamenilor de știință din domeniul medicinii și sociologiei în apărarea și promovarea ideilor de pace, rolul familiei în îngrijirea sănătății, stilul și calitatea vieții, sănătatea și șomajul.

CONGRESUL MONDIAL AL ASOCIAȚIEI ECONOMICE INTERNAȚIONALE se va desfășura între 5—9 septembrie, la Madrid. Congresul, la care urmează să participe 1 500 de economiști din diverse țări ale lumii, va aborda probleme privind schimbările structurale în economie, independența economică și dezvoltarea mondială.

O NOUĂ MAJORARE A PREȚURILOR a fost anunțată la 1 septembrie în Finlanda. S-au scumpit cu 11,4 la sută pîinea și produsele de panificație. Au crescut, de asemenea, prețurile la carne, lapte și derivatele din lapte, precum și la conserve.

PENTRU O EUROPĂ FĂRĂ ARME NUCLEARE, O EUROPĂ A COLABORĂRII ȘI PĂCII

Un imperativ de însemnătate vitală: oprirea amplasării noilor rachete, retragerea și distrugerea celor existente

„ACUM, CÎT MAI ESTE ÎNCĂ TIMP, CÎT NU A DEVENIT PREA TÎRZIU...". În condițiile cînd ne mai despart doar puține luni de termenul preconizat – sfîrșitul anului – pentru traducerea în viață a proiectelor privind amplasarea în Europa a noilor rachete nucleare cu rază medie de acțiune, acest înflăcărat îndemn la acțiune al României socialiste, al președintelui ei, tovarășul Nicolae Ceaușescu, dobîndește dimensiunile unui imperativ arzător, unui comandament de maximă urgență, căruia nici un stat, nici un om politic, nici un guvern nu i se pot sustrage. Așa cum, pe bună dreptate, arăta tovarășul Nicolae Ceaușescu în cuvîntarea la Consfătuirea de lucru de la Mangalia, **nu există și nu poate exista nici o justificare pentru acceptarea ca un fapt împlinit a instalării noilor rachete nucleare, statele și guvernele care vor proceda în acest mod asumîndu-și o grea, o zdrobitoare răspundere în fața popoarelor proprii, a întregii omeniri.**

În numele cauzei supreme a păcii, în numele dreptului suprem al oamenilor, al popoarelor la viață, la existență, poporul nostru consideră, prin glasul președintelui său, că, în aceste împrejurări extrem de grave, este necesar să fie depășită orice atitudine de pasivitate, de fatalism, să se facă totul, să nu se cruțe nimic pentru a se opri amplasarea noilor rachete, pentru a se trece la retragerea și distrugerea celor existente. Poporul român, România socialistă consideră că este necesar ca toate popoarele, toți oamenii politici, forțele sociale cele mai largi, de pretutindeni, toți cei cărora le este scump bunul cel mai de preț, viața, să acționeze cu cea mai mare hotărîre, să-și unească eforturile pentru a bara, cît mai este încă posibil, cursa spre o catastrofă nucleară.

În acest sens, **mesajele adresate recent de președintele Nicolae Ceaușescu conducătorilor U.R.S.S. și S.U.A. se înscriu ca o nouă și elocventă expresie a unei înalte răspunderi față de soarta păcii, ca o nouă și strălucită inițiativă în consens cu interesele și năzuințele tuturor popoarelor lumii.** Mesajele subliniază că, deși la negocierile sovieto-americane de la Geneva nu s-au înregistrat progrese, mai este încă timp ca aceste negocieri să se încheie cu succes pînă la sfîrșitul anului, că trebuie făcut totul pentru a se obține rezultate pozitive. În același timp, mesajele iau în considerare toate situațiile, toate eventualitățile care s-ar putea ivi, oglindind prin alternativele, prin soluțiile de schimb prezentate – cum ar fi cea cu privire la amînarea deciziei N.A.T.O. de instalare a noilor rachete cu cel puțin un an, sau cea privind, ca o măsură intermediară pînă se va ajunge la un acord, adoptarea de către cele două părți a hotărîrii comune de a nu se amplasa rachetele cu rază medie de acțiune în R. F. Germania, R. D. Germană, R. S. Cehoslovacă și alte țări – voința efectivă a României socialiste, a președintelui ei de a nu se lăsa neexplorată nici o posibilitate de continuare a dialogului care să deschidă perspectiva eliberării Europei de coșmarul distrugerii nucleare.

Această voință corespunde aspirațiilor celor mai fierbinți, dezideratelor unanime ale popoarelor europene, ale tuturor popoarelor lumii. O dovedește vigoarea crescîndă cu care se desfășoară, în aceste zile, în întreaga Europă, și în primul rînd în țările vizate de proiectele de amplasare a noilor rachete, acțiunile mișcărilor antinucleare; o dovedesc opiniile și pozițiile unor oameni politici sau guverne europene care se pronunță pentru prelungirea, măcar cu un număr de luni, a negocierilor și suspendarea, în intervalul respectiv, a deciziei de instalare a noilor rachete.

Motivele pentru care se impune cu atîta urgență și acuitate renunțarea la această decizie reies și mai limpede din datele alăturate.

DE CE AMPLASAREA RACHETELOR AR REPREZENTA O GRAVĂ PRIMEJDIE LA ADRESA PĂCII, A VIEȚII ÎNSĂȘI?

● **Fiecare** din cele 108 rachete „Pershing II" prevăzute a fi instalate poartă o încărcătură nucleară de 250 kilotone, adică **de 15 ori mai mult** decît **bomba de la Hiroshima** (circa 17 kilotone), care a făcut 200 000 de victime.

● **Faceți o simplă socoteală:** 108 × 15 = = 1 620. Adică **prin folosirea acestor rachete ar putea fi distruse 1 620 de orașe de mărimea Hiroshimei;** or în întreaga Europă nu există atîtea orașe de dimensiunile respective. Potrivit unui calcul la fel de simplu, numărul victimelor s-ar ridica la **324 milioane.**

● La acestea se adaugă și cele **464 de rachete de croazieră, avînd fiecare o putere distructivă de 200 kilotone,** reprezentînd, așadar, **încă 5 560 de Hiroshime!**

● Explozia unei încărcături de o megatonă deasupra unui oraș de mărimea Londrei ar provoca **peste un milion și jumătate de morți și un număr echivalent de răniți.**

● Ca urmare a unui conflict nuclear, chiar și cei ce ar supraviețui atacului imediat ar muri în anii următori datorită iradierilor, molimelor, foametei, iar mediul înconjurător ar suferi prejudicii ireparabile.

DE CE AMPLASAREA RACHETELOR AR SPORI ÎNCORDAREA INTERNAȚIONALĂ?

● Amplasarea noilor rachete ar constitui, în esență, **o măsură contrarie principiilor și obiectivelor Actului de la Helsinki,** ar contraveni scopurilor **reuniunii de la Madrid,** proiectului unei conferințe pentru dezarmare și încredere în Europa.

● Amplasarea rachetelor în unele țări ar atrage după sine măsuri similare din partea opusă, ceea ce ar duce la **accentuarea fenomenelor de neîncredere și tensiune** între state și grupări de state.

● Instalarea rachetelor ar constitui **un pas grav pe calea precumpănirii politicii de forță și de amenințare cu forța, ceea ce ar avea consecințe profund nocive asupra climatului politic mondial.**

● Amplasarea rachetelor ar determina **o nouă spirală a cursei înarmărilor,** în care, mai devreme sau mai tîrziu, ar fi atrase **un număr tot mai mare de state.**

● Ținînd seama de puterea distructivă a rachetelor nucleare, **un conflict în Europa ar avea efecte nimicitoare la scara întregii planete,** afectînd grav viața tuturor popoarelor. Aceasta explică de ce numeroase state, popoare și mișcări sociale de pe alte continente se ridică împotriva proiectelor de amplasare în Europa a noilor rachete.

DE CE AMPLASAREA RACHETELOR AR AGRAVA FENOMENELE DE CRIZĂ ECONOMICĂ?

● Costul **fiecăreia** din cele 572 de rachete „Pershing II" și de croazieră este de ordinul **zecilor de milioane de dolari.** În condițiile cînd se cheltuiesc în prezent, anual, pentru înarmări, **700—750 miliarde dolari,** construirea noilor rachete ar arunca noi și tot mai grele poveri asupra popoarelor lumii.

● În uzinele și laboratoarele unde sînt puse la punct noile rachete lucrează **mii de oameni de știință și zeci de mii de lucrători de înaltă calificare,** ale căror capacități sînt deturnate de la scopuri productive.

● La actualul nivel al cheltuielilor militare – din care o bună parte sînt absorbite de sectorul rachetonuclear – **înarmările privează omenirea de peste 30 milioane de locuri de muncă, cifră aproximativ egală cu aceea a totalului șomerilor din țările capitaliste dezvoltate.**

● Fabricarea rachetelor presupune irosirea unor **uriașe cantități de metale rare** (titaniu, molibden, wolfram, crom etc.) și alte materii prime prețioase, inclusiv **carburanți din cei mai costisitori.**

● **Cu cele 7 miliarde de dolari,** cît reprezintă costul noilor rachete ce ar urma să fie amplasate, ar putea fi soluționate probleme precum **asigurarea hranei** pentru cele 800 milioane de persoane din țările lumii a treia care suferă de malnutriție sau **lichidarea principalelor boli infecțioase,** ori **aprovizionarea cu apă potabilă** a peste jumătate din populația globului, care nu are în prezent această posibilitate.

Toate aceste fapte demonstrează cu forța unor realități de necontestat de ce se pune cu atîta acuitate necesitatea transformării Europei într-un continent fără nici un fel de rachete, fără arme nucleare, într-un continent al înțelegerii și colaborării tuturor națiunilor — unite prin destinele istorice, prin comunitatea aspirațiilor supreme de pace și conviețuire pașnică, de libertate și progres.

R. CAPLESCU

REDACȚIA ȘI ADMINISTRAȚIA: Cod 71 341. București Piața Scînteii nr. 1. Tel. 17 60 10, 17 60 20. Abonamentele se fac la oficiile poștale și difuzorii din întreprinderi și instituții. În străinătate, abonamentele se fac prin ILEXIM — departamentul export-import presă. P. O. BOX 136—137 telex: 11 226. București, str. 13 Decembrie nr. 3. Tiparul: Combinatul Poligrafic CASA SCÎNTEII 40 280