Biblioteca Jud. Mureș - Târgu Mureș
SALA DE LECTURA

PROLETARI DIN TOATE ŢĂRILE, UNIŢI-VĂ!

Scînteia

ORGAN AL COMITETULUI CENTRAL AL PARTIDULUI COMUNIST ROMÂN

Anul LII Nr. 12724 | Joi 21 iulie 1983 | 6 PAGINI — 50 BANI

VIZITA OFICIALĂ DE PRIETENIE A TOVARĂŞULUI NICOLAE CEAUŞESCU, ÎMPREUNĂ CU TOVARĂŞA ELENA CEAUŞESCU, ÎN REPUBLICA ZAMBIA

O puternică expresie a dorinţei comune de a dezvolta relaţiile reciproce de colaborare şi solidaritate, în folosul ambelor ţări şi popoare, al promovării ţelurilor păcii şi înţelegerii internaţionale

Primire caldă, entuziastă la Lusaka

Lusaka, 20 iulie. Astăzi a sosit aici tovarăşul Nicolae Ceauşescu, secretar general al Partidului Comunist Român, preşedintele Republicii Socialiste România, împreună cu tovarăşa Elena Ceauşescu, în vizită oficială de prietenie, la invitaţia preşedintelui Partidului Unit al Independenţei Naţionale, preşedintele Republicii Zambia, dr. Kenneth David Kaunda, şi a doamnei Betty Kaunda.

Lusaka, cea de-a patra capitală africană aflată pe traseul noului dialog pe care preşedintele României socialiste îl poartă în această vară cu lideri de pe continentul african, a rezervat înalţilor oaspeţi o primire entuziastă.

După emoţionantele dovezi de cea mai înaltă consideraţie faţă de România şi conducătorul său, tovarăşul Nicolae Ceauşescu, la care am asistat la Addis Abeba, Harare şi Maputo, sintem la Lusaka martorii unor momente de neuitat. Mii şi mii de locuitori ai capitalei zambiene, aflaţi la aeroportul internaţional sau de-a lungul traseului străbătut de maşina prezidenţială, urează tovarăşului Nicolae Ceauşescu şi tovarăşei Elena Ceauşescu un călduros bun venit.

Primirea deosebit de călduroasă făcută şefului statului român constituie o expresie grăitoare a stimei şi respectului poporului zambian pentru poporul român, pentru România

(Continuare în pag. a III-a)

Începerea convorbirilor oficiale

La Lusaka au început convorbirile oficiale dintre tovarăşul Nicolae Ceauşescu, secretar general al Partidului Comunist Român, preşedintele Republicii Socialiste România, şi tovarăşul Kenneth David Kaunda, preşedintele Partidului Unit al Independenţei Naţionale, preşedintele Republicii Zambia.

La convorbiri participă:

Din partea română: tovarăşa Elena Ceauşescu, membru al Comitetului Politic Executiv al C.C. al P.C.R., prim viceprim-ministru al guvernului, Gheorghe Oprea, membru al Comitetului Politic Executiv al C.C. al P.C.R., prim viceprim-ministru al guvernului, Ştefan Andrei, membru supleant al Comitetului Politic Executiv al C.C. al P.C.R., ministrul afacerilor externe, Vasile Pungan, membru al C.C. al P.C.R., ministrul comerţului exterior şi cooperării economice internaţionale, Silviu Curticeanu, membru al C.C. al P.C.R., şeful secţiei Cancelarie a Comitetului Central al Partidului Comunist Român, Constantin Mitea, membru al C.C. al P.C.R., consilier al secretarului general al partidului şi preşedintelui Republicii, Petre Tănăsie, director în Ministerul Afacerilor Externe, şi Dumitru Nica, însărcinat cu afaceri a.i. al României la Lusaka.

Din partea zambiană: Humphrey Mulemba, secretar general al Partidului Unit al Independenţei Naţionale, Grey Zulu, membru al C.C. al partidului, membru al parlamentului, secretar de stat pentru apărare şi securitate, R. C. Kamanga, membru al C.C. al partidului, preşedintele Comitetului politic şi juridic al C.C. al partidului, Fines N. Bulawayo, membru al Comitetului Central pentru provincia Lusaka, Alex J. Soko, membru al C.C. al partidului, secretar administrativ al partidului, Lameck K. N. Goma, membru al parlamentului, ministrul afacerilor externe, Clement Mwanashiku, membru al parlamentului, ministrul comerţului şi relaţiilor economice externe, W. Chomba, consilier de stat, membru al parlamentului, ministrul afacerilor interne, Wilted J. Phiri, Siteke G. Mwale, Milimo Punabantu, consilieri speciali ai preşedintelui, Gilbert R. Zimba, ambasadorul Republicii Zambia în Republica Socialistă România, alte persoane oficiale.

Preşedintele Kenneth David Kaunda a salutat în modul cel mai cordial noua vizită a tovarăşului Nicolae Ceauşescu şi a tovarăşei Elena Ceauşescu în Zambia, apreciind-o ca o expresie elocventă a bunelor raporturi care se dezvoltă continuu între partidele, ţările şi popoarele noastre, precum şi a dorinţei comune de a extinde şi mai mult în viitor aceste relaţii, conferindu-le astfel dimensiuni tot mai largi.

Tovarăşul Nicolae Ceauşescu a mulţumit călduros pentru invitaţia de a vizita din nou Republica Zambia, pentru primirea ospitalieră care i-a fost făcută, subliniind că vede în aceasta o manifestare a trăiniciei prieteniei şi solidarităţii statornicite între partidele, ţările şi popoarele noastre.

Şeful statului român şi-a exprimat satisfacţia de a se reîntîlni cu tovarăşul Kenneth David Kaunda, de a continua dialogul deschis şi priete-

(Continuare în pag. a III-a)

Aspect de la întîlnirea protocolară

ÎNSCRIIND O NOUĂ ŞI ÎNSEMNATĂ CONTRIBUŢIE LA EXTINDEREA ŞI ADÎNCIREA CONLUCRĂRII MULTILATERALE ROMÂNO-MOZAMBICANE

S-a încheiat vizita oficială de prietenie a tovarăşului Nicolae Ceauşescu, împreună cu tovarăşa Elena Ceauşescu, în Republica Populară Mozambic

Miercuri, 20 iulie, s-a încheiat vizita oficială de prietenie pe care tovarăşul Nicolae Ceauşescu, secretarul general al Partidului Comunist Român, preşedintele Republicii Socialiste România, a efectuat-o, împreună cu tovarăşa Elena Ceauşescu, în Republica Populară Mozambic, la invitaţia tovarăşului Samora Moises Machel, preşedintele Partidului FRELIMO, preşedintele Republicii Populare Mozambic.

Convorbirile dintre tovarăşul Nicolae Ceauşescu şi tovarăşul Samora Moises Machel, Declaraţia comună întărită prin semnătura celor doi conducători de partid şi de stat, precum şi celelalte documente adoptate în timpul vizitei exprimă hotărîrea României şi Mozambicului de a dezvolta şi adînci colaborarea bilaterală pe toate planurile, animate de dorinţa accelerării progresului lor economic şi social, sporirii contribuţiei lor la cauza păcii şi înţelegerii în lume.

De la reşedinţa oficială, tovarăşul Nicolae Ceauşescu, împreună cu tovarăşa Elena Ceauşescu, însoţiţi de tovarăşul Samora Moises Machel şi de tovarăşa Graça Machel, s-au îndreptat spre aeroportul internaţional din Maputo.

Frumosul oraş, port la Oceanul Indian, arboreazăhaine de sărbătoare. Pe întregul traseu ce duce la aeroport se pot vedea drapele româneşti şi mozambicane, portrete ale tovarăşului Nicolae Ceauşescu, ale tovarăşei Elena Ceauşescu, ale preşedintelui Samora Moises Machel. Pe lungile avenidas, numeroşi locuitori au ţinut să salute la plecare pe distinşii oaspeţi.

Aeroportul Movalone cunoaşte o animaţie deosebită. Drapelele celor două ţări împodobesc întreaga faţadă a clădirii principale. Miile de cetăţeni agită steguleţe româneşti şi mozambicane, poartă portretele celor doi conducători de partid şi de stat, ovaţionează îndelung.

În limba română sau portugheză, pe eşarfe de mari dimensiuni, stă înscris: „Trăiască Republica Socialistă România!", „Trăiască poporul român!", „Trăiască prietenia dintre poporul român şi poporul mozambican!".

Ambianţa festivă în care are loc încheierea vizitei oficiale în Mozambic a secretarului general al Partidului Comunist Român, preşedintele Republicii Socialiste România, tovarăşul Nicolae Ceauşescu, împreună cu tovarăşa Elena Ceauşescu, este întregită de prezenţa grupurilor de

(Continuare în pag. a II-a)

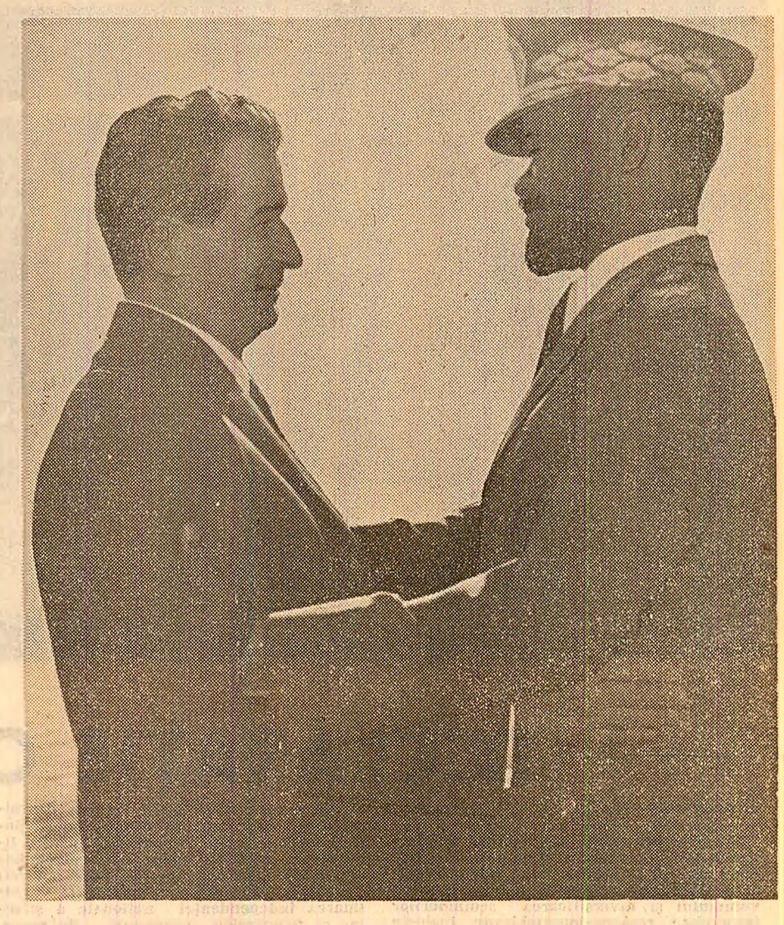

DECLARAŢIE COMUNĂ ROMÂNO-MOZAMBICANĂ

Tovarăşul Nicolae Ceauşescu, secretar general al Partidului Comunist Român, preşedintele Republicii Socialiste România, a efectuat, împreună cu tovarăşa Elena Ceauşescu, o vizită oficială de prietenie în Republica Populară Mozambic, la invitaţia tovarăşului Samora Moises Machel, preşedintele Partidului FRELIMO, preşedintele Republicii Populare Mozambic, în perioada 18—20 iulie 1983.

În cursul vizitei, înalţii oaspeţi au fost salutaţi pretutindeni cu entuziasm şi deosebită căldură, expresie a sentimentelor de prietenie şi solidaritate pe care şi le nutresc popoarele român şi mozambican şi dovadă a respectului manifestat de poporul mozambican faţă de marele conducător al României socialiste, tovarăşul Nicolae Ceauşescu, şi faţă de tovarăşa Elena Ceauşescu.

În timpul vizitei, preşedintele Nicolae Ceauşescu a depus o coroană de flori la Monumentul eroilor mozambicani şi a vizitat unităţi importante economice în capitala mozambicană.

Secretarul general al Partidului Comunist Român, preşedintele Republicii Socialiste România, tovarăşul Nicolae Ceauşescu, şi preşedintele Partidului FRELIMO, preşedintele Republicii Populare Mozambic, Samora Moises Machel, au purtat convorbiri oficiale, în cursul cărora s-au informat reciproc asupra preocupărilor partidelor şi ţărilor lor privind dezvoltarea economică şi socială, au examinat stadiul actual al raporturilor româno-mozambicane şi perspectivele dezvoltării lor şi au făcut un schimb de păreri asupra situaţiei internaţionale actuale.

La convorbirile oficiale au participat, din partea română, tovarăşa Elena Ceauşescu, membru al Comitetului Politic Executiv al C.C. al P.C.R., prim viceprim-ministru al guvernului, precum şi tovarăşii Gheorghe Oprea, membru al Comitetului Politic Executiv al C.C. al P.C.R., prim viceprim-ministru al guvernului, Ştefan Andrei, membru supleant al Comitetului Politic Executiv al C.C. al P.C.R., ministrul afacerilor externe, Vasile Pungan, membru al C.C. al P.C.R., ministrul comerţului exterior şi cooperării economice internaţionale, Silviu Curticeanu, membru al C.C. al P.C.R., şeful secţiei cancelarie a C.C. al P.C.R., Constantin Mitea, membru al C.C. al P.C.R., consilier al secretarului general al partidului şi al preşedintelui Republicii Socialiste România, Marin Constantin, membru supleant al C.C. al P.C.R., adjunct al ministrului agriculturii şi industriei alimentare, Marcel Dinu, director în Ministerul Afacerilor Externe şi Nicolae Vulpaşin, însărcinat cu afaceri a.i. al Republicii Socialiste România în Republica Populară Mozambic.

Din partea mozambicană au luat parte la convorbiri tovarăşii Joaquim Alberto Chissano, membru al Biroului Politic al Comitetului Central al Partidului FRELIMO, secretar al C.C. al Partidului FRELIMO, ministrul afacerilor externe, Jacinto Soares Veloso, membru al Biroului Politic al C.C. al Partidului FRELIMO, ministru pentru probleme economice la preşedinţie, Rui Baltazar Dos Santos Alves, ministrul finanţelor, Antonio Jose Lima Rodrigues Branco, ministrul industriei şi energiei, Joao Dos Santos Ferreira, ministrul agriculturii, Daniel Filipe Gabriel, viceministru al comerţului exterior, Antonio Sumbana, membru al C.C. al Partidului FRELIMO, secretar de stat al cooperării internaţionale, Francisco Carimo Martins Caravela, secretar de stat al industriei uşoare şi alimentare, Francisco Caetano Madeira şi Daniel Antonio, directori în Ministerul Afacerilor Externe, Murdali Mamadhusen, secretar al preşedintelui Republicii, alte persoane oficiale.

Cei doi preşedinţi, procedînd la o analiză aprofundată a stadiului actual al relaţiilor bilaterale, şi-au exprimat deplina satisfacţie faţă de rezultatele obţinute pe planul cooperării economice, tehnice şi ştiinţifice şi au apreciat că acestea constituie o contribuţie de seamă la amplificarea raporturilor frăţeşti dintre popoarele român şi mozambican, la întărirea luptei comune pentru pace şi dezvoltare pe calea socialismului.

În acest cadru, ambele părţi au reliefat importanţa deosebită a Tratatului de prietenie şi cooperare semnat la cel mai înalt nivel, în aprilie 1979, ca şi a celorlalte documente convenite între Republica Socialistă România şi Republica Populară Mozambic. Cei doi preşedinţi au reafirmat dorinţa lor comună de consolidare în continuare a prieteniei şi solidarităţii dintre ţările şi popoarele lor.

Preşedintele Nicolae Ceauşescu şi preşedintele Samora Moises Machel şi-au exprimat deplina satisfacţie pentru succesele înregistrate în cooperarea dintre Partidul Comunist Român şi Partidul FRELIMO. S-a subliniat şi cu această ocazie importanţa deosebită a intensificării continue a relaţiilor dintre cele două partide pentru consolidarea pe multiple planuri a unităţii frăţeşti şi a prieteniei dintre cele două ţări şi popoare.

Cei doi conducători de partid reafirmă hotărîrea lor de a extinde legăturile, contactele şi colaborarea dintre Partidul Comunist Român şi Partidul FRELIMO. În acest scop vor fi iniţiate şi stimulate schimburile reciproce de vizite, precum şi de informaţii şi materiale privind activitatea ideologică, politică, social-economică şi culturală a celor două partide.

Preşedintele Nicolae Ceauşescu şi preşedintele Samora Moises Machel reafirmă, totodată, însemnătatea legăturilor directe dintre reprezentanţii celor două ţări, la nivelul membrilor guvernelor, ai parlamentelor, ai conducerilor organizaţiilor de tineret, de femei şi sindicale. În acest context a fost evidenţiată utilitatea organizării de consultări periodice între ministerele de externe ale celor două ţări, alternativ la Bucureşti şi Maputo.

Cei doi şefi de stat şi de partid au procedat la un schimb de informaţii cu privire la preocupările actuale ale ţărilor şi popoarelor lor în domeniul construcţiei economice şi sociale. Preşedintele Samora Moises Machel l-a informat pe preşedintele Nicolae Ceauşescu despre hotărîrile importante adoptate de cel de-al IV-lea Congres al Partidului FRELIMO în domeniile politic, economic, social şi cultural, subliniind importanţa acestora pentru consolidarea şi dezvoltarea orînduirii socialiste în Mozambic şi pentru apărarea păcii şi democraţiei. El a subliniat, de asemenea, participarea activă a poporului mozambican la realizarea obiectivelor congresului pe plan economic şi social şi succesele semnificative înregistrate în această direcţie, precum şi în lupta împotriva bandelor înarmate, contrabandei, speculei şi parazitismului. La rîndul său, tovarăşul Nicolae Ceauşescu l-a informat pe preşedintele Samora Moises Machel despre eforturile poporului român, sub conducerea Partidului Comunist Român, pentru punerea în practică a hotărîrilor adoptate de cel de-al XII-lea Congres al partidului şi de Conferinţa sa Naţională din decembrie 1982, ca şi despre stadiul construirii societăţii socialiste în România în actualele condiţii.

Preşedinţii României şi Mozambicului au acordat o atenţie specială în convorbirile lor dezvoltării relaţiilor economice bilaterale, considerîndu-le ca factor decisiv al intensificării şi aprofundării raporturilor de colaborare dintre cele două ţări şi popoare. Pornind de la amplele posibilităţi de extindere a acestor relaţii, cei doi preşedinţi sînt încredinţaţi că înţelegerile convenite cu prilejul vizitei vor constitui un nou şi puternic impuls pentru lărgirea schimburilor comerciale şi dezvoltarea cooperării economice pe baze reciproc avantajoase, îndeosebi în domeniile geologiei, industriei extractive, cărbunelui, hidrocarburilor, metalurgiei, industriei uşoare, agriculturii, materialelor de construcţii, transporturilor şi în alte sectoare de interes comun.

Cei doi preşedinţi, referindu-se la rezultatele ultimei sesiuni a Comisiei mixte guvernamentale româno-mozambicane de cooperare economică şi tehnică, au stabilit ca lucrările următoarei reuniuni a acesteia să aibă loc la Bucureşti, în cursul anului 1984, cu scopul analizării modului de îndeplinire a hotărîrilor luate la cel mai înalt nivel şi al identificării de noi proiecte şi programe de cooperare de interes pentru ambele părţi.

(Continuare în pag. a II-a)

NICOLAE CEAUŞESCU
Secretar general
al Partidului Comunist Român,
Preşedintele Republicii Socialiste România

SAMORA MOISES MACHEL
Preşedintele Partidului FRELIMO,
Preşedintele Republicii Populare Mozambic

VIZITA OFICIALĂ DE PRIETENIE A TOVARĂŞULUI NICOLAE CEAUŞESCU, ÎMPREUNĂ CU TOVARĂŞA ELENA CEAUŞESCU, ÎN REPUBLICA POPULARĂ MOZAMBIC

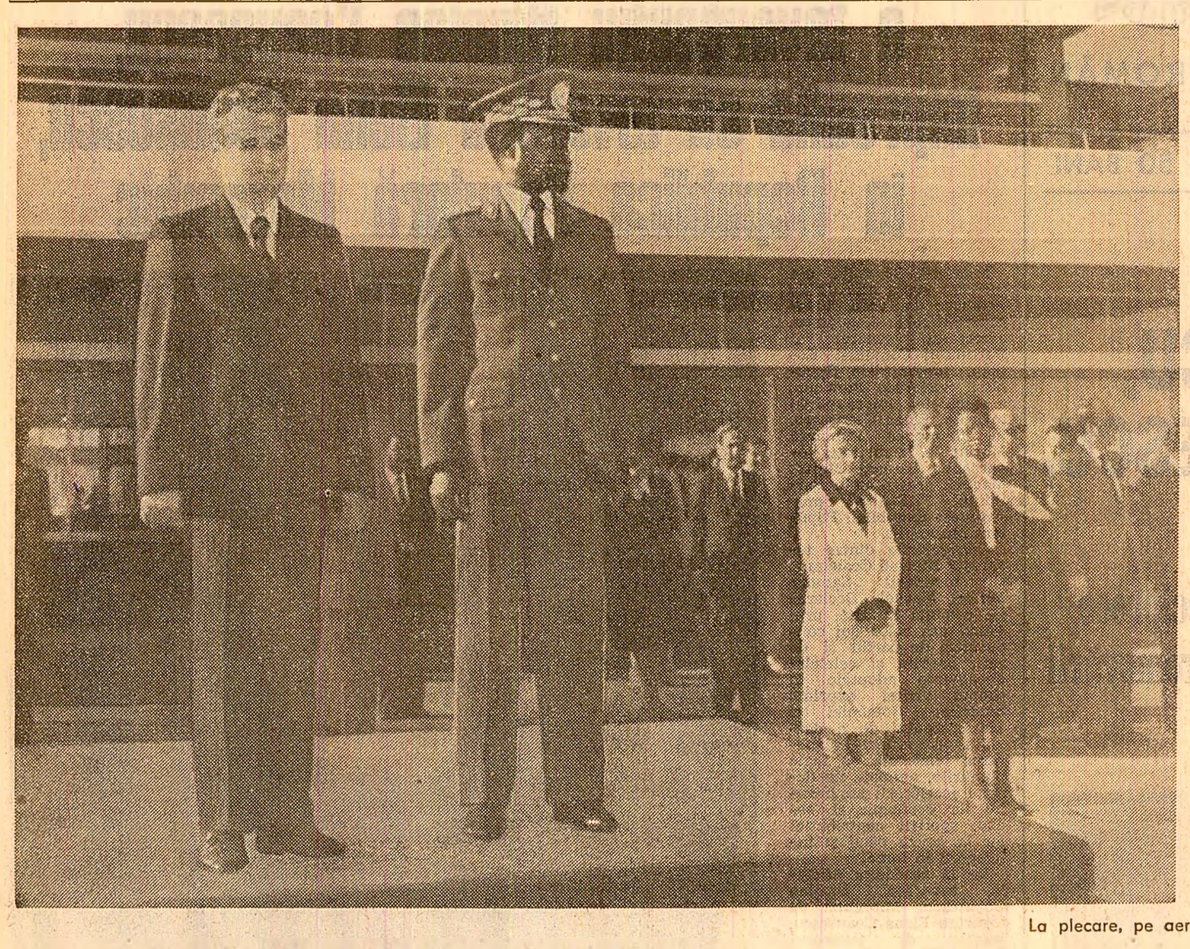

La plecare, pe aeroportul din Maputo

DECLARAȚIE COMUNĂ ROMÂNO-MOZAMBICANĂ

(Urmare din pag. I)

Cei doi preşedinţi au hotărît, de asemenea, ca organismele economice din cele două ţări să acţioneze ferm, folosind toate posibilităţile existente, pentru sporirea volumului şi diversificarea schimburilor comerciale româno-mozambicane, inclusiv pe baza unor aranjamente de livrări reciproce de mărfuri în contrapartidă.

În dorinţa de a consolida cadrul de promovare a relaţiilor dintre România şi Mozambic, în cursul vizitei a fost semnat Acordul de cooperare între Partidul Comunist Român şi Partidul FRELIMO şi Protocolul privind cooperarea între cele două partide în perioada 1984—1985, precum şi programul pe termen lung privind dezvoltarea cooperării tehnico-economice şi a schimburilor comerciale între Republica Socialistă România şi Republica Populară Mozambic.

Preşedinţii României şi Mozambicului, relevînd importanţa legăturilor dintre cele două ţări în domeniile culturii, ştiinţei, învăţămîntului, radioteleviziunii, presei, sportului şi sănătăţii, contribuţia acestora la apropierea dintre popoarele român şi mozambican şi la mai buna lor cunoaştere reciprocă, au convenit să fie intensificată în continuare cooperarea între instituţiile de resort din cele două ţări, pe baza acordurilor şi înţelegerilor existente în aceste domenii.

Preşedintele Republicii Socialiste România şi preşedintele Republicii Populare Mozambic, examinînd problemele complexe ale vieţii internaţionale actuale, îşi exprimă profunda lor îngrijorare faţă de incordarea gravă la care s-a ajuns în relaţiile dintre state, ca rezultat al manifestării politicii de forţă şi ameninţare cu forţa, de amestec şi intervenţie în treburile interne ale altor state, al conflictelor şi războaielor care au loc în diferite părţi ale lumii, al negării dreptului la autodeterminare al popoarelor aflate încă sub dominaţie colonială şi rasială, al escaladării cursei înarmărilor, al continuării politicii de împărţire a lumii în zone de dominaţie şi influenţă, al lipsei de progrese semnificative în rezolvarea problemelor ţărilor în curs de dezvoltare, al crizei prelungite în care se află economia mondială.

Faţă de aceste evoluţii periculoase pentru pacea şi securitatea internaţională, care afectează profund interesele supreme ale popoarelor, preşedintele Nicolae Ceauşescu şi preşedintele Samora Moises Machel consideră că trebuie luate măsuri hotărîte şi urgente pentru a se pune capăt incordării internaţionale, pentru a fi oprit cursul spre confruntare şi război, pentru reluarea şi consolidarea politicii de destindere, de respect al independenţei naţionale, de pace şi colaborare dintre naţiuni. Ambii preşedinţi şi-au exprimat convingerea că o asemenea politică trebuie să fie fundamentată pe respectarea strictă a principiilor independenţei şi suveranităţii naţionale, egalităţii în drepturi, neintervenţiei în treburile interne ale altor state, nefolosirii forţei sau a ameninţării cu forţa, avantajului şi interesului reciproc, dreptului fiecărui popor de a-şi alege liber viitorul.

Cei doi preşedinţi reliefează că în epoca actuală consolidarea independenţei naţionale este un factor esenţial pentru progresul economic şi social, pentru dezvoltarea şi colaborarea economică internaţională pe baze egale şi echitabile, pentru lichidarea politicii imperialiste, colonialiste şi neocolonialiste. În opinia celor doi şefi de stat, lupta pentru afirmarea şi consolidarea independenţei naţionale a statelor şi popoarelor reprezintă, de aceea, una dintre sarcinile fundamentale ale tuturor forţelor care se pronunţă pentru pace, libertate, progres şi colaborare.

Secretarul general al Partidului Comunist Român, preşedintele Republicii Socialiste România, tovarăşul Nicolae Ceauşescu, şi preşedintele Partidului FRELIMO, preşedintele Republicii Populare Mozambic, tovarăşul Samora Moises Machel, efectuînd o analiză aprofundată a situaţiei din Africa, au dat o apreciere deosebită afirmării voinţei popoarelor şi statelor de pe acest continent de a trăi în deplină libertate, de a-şi consolida independenţa politică şi economică şi de a adinci cooperarea politică şi economică dintre ele. Totodată, a fost exprimată îngrijorarea profundă a celor doi şefi de stat faţă de manifestările politicii imperialiste, colonialiste şi neocolonialiste de dominaţie şi intervenţie în treburile interne ale statelor africane independente şi suverane, de încercările de a împiedica înaintarea procesului de eliberare totală a continentului, ca şi progresul economic şi social al statelor africane.

Reafirmînd solidaritatea militantă şi sprijinul acordat de poporul român poporului mozambican şi celorlalte state africane din prima linie pentru realizarea independenţei lor naţionale, tovarăşul Nicolae Ceauşescu a condamnat cu toată tăria acţiunile recente militare, agresive ale Africii de Sud împotriva Republicii Populare Mozambic şi a altor state din zonă care luptă ferm pentru a-şi apăra suveranitatea şi integritatea teritorială, împotriva intervenţiilor regimului rasist de la Pretoria.

În cursul analizării situaţiei din Africa, cei doi şefi de stat au condamnat viguros politica rasistă dusă de autorităţile de la Pretoria şi au chemat să se pună capăt neîntîrziat politicii de apartheid şi actelor de opresiune şi discriminare la care este supusă populaţia majoritară din Africa de Sud. Ambele părţi au reafirmat sprijinul lor faţă de Congresul Naţional African din Africa de Sud, care luptă cu curaj împotriva apartheidului, opresiunii şi exploatării din această ţară.

Preşedinţii României şi Mozambicului au subliniat necesitatea imperioasă de a se asigura accesul neîntîrziat al Namibiei la independenţă, ca şi dreptul poporului namibian de a-şi alege de sine stătător calea dezvoltării sale viitoare, potrivit aspiraţiilor şi intereselor sale legitime. Au fost reafirmate solidaritatea militantă a celor două ţări şi deplinul lor sprijin faţă de lupta dreaptă a poporului namibian, sub conducerea S.W.A.P.O., singurul său reprezentant legitim. În acest context, a fost exprimată îngrijorarea celor două părţi faţă de legarea accesului Namibiei la independenţă de orice altă problemă. Ambii preşedinţi au reliefat, de asemenea, necesitatea ca să fie exercitate maximum de eforturi de către comunitatea internaţională pentru a se lua măsuri eficiente, cu participarea O.N.U., pentru acordarea rapidă a independenţei Namibiei, pe baza rezoluţiei 435 a Consiliului de Securitate.

Ambii preşedinţi şi-au exprimat îngrijorarea faţă de menţinerea unor conflicte armate între statele africane. A fost reafirmată convingerea celor doi preşedinţi, potrivit căreia unitatea statelor şi popoarelor africane în lupta lor comună pentru pace, prosperitate şi dezvoltare, pentru eliberarea totală de orice formă de dominaţie şi oprimare poate fi întărită numai pe baza aplicării depline a principiilor Cartei O.N.U. şi Cartei O.U.A., al respectului integrităţii teritoriale a fiecărui stat şi al dreptului fiecărui popor de a-şi alege singur calea de dezvoltare politică, economică şi socială. Şefii de stat ai României şi Mozambicului s-au pronunţat pentru reglementarea politică a problemelor africane pe calea negocierilor directe, pentru crearea unui climat de pace, bună vecinătate şi cooperare între aceste ţări.

În acelaşi timp, ambii preşedinţi au subliniat necesitatea ca O.U.A. să acţioneze în viitor cu perseverenţă pentru impulsionarea conlucrării economice dintre ţările membre, cu scopul consolidării independenţei lor naţionale şi întăririi solidarităţii şi unităţii de acţiune pe continent. În acest context, ambii preşedinţi au dat o apreciere pozitivă rezultatelor celei de-a 19-a sesiuni a O.U.A. la nivelul şefilor de stat şi de guvern din Africa, considerînd-o ca o contribuţie importantă la consolidarea solidarităţii şi unităţii de acţiune a acestor state, pentru realizarea obiectivelor lor fundamentale.

Preşedintele României şi preşedintele Mozambicului subliniază marea importanţă pe care ţările lor o acordă promovării securităţii şi cooperării dintre statele din Europa. Ei atrag atenţia asupra situaţiei deosebit de grave existente pe acest continent, care a devenit un uriaş arsenal nuclear şi convenţional şi unde se continuă acumularea celor mai moderne arme de distrugere în masă, ceea ce prezintă un mare pericol pentru pacea şi securitatea Europei şi a întregii lumi.

Cei doi preşedinţi au subliniat necesitatea opririi amplasării de noi rachete cu rază medie de acţiune în Europa, a reducerii şi eliminării celor existente, a înlăturării tuturor armelor nucleare de pe continentul european. Ei au relevat, totodată, imperativul de a se face totul pentru ca Europa să devină un continent al păcii, securităţii şi cooperării fructuoase.

Cei doi şefi de stat salută acordul convenit în cadrul reuniunii de la Madrid, care deschide calea convocării, în 1984, a conferinţei pentru măsuri de creştere a încrederii şi dezarmare, a dezvoltării procesului de pace, securitate, destindere şi colaborare în Europa. Ambii preşedinţi au subliniat că orice progres ce va fi realizat în Europa în acest domeniu va influenta pozitiv pacea, securitatea şi stabilitatea în întreaga lume.

Preşedintele Nicolae Ceauşescu şi preşedintele Samora Moises Machel îşi exprimă profunda îngrijorare faţă de grava incordare şi de complexitatea situaţiei din Orientul Mijlociu. Ei au reafirmat poziţiile ţărilor lor în favoarea unei reglementări globale, pentru realizarea unei păci juste şi durabile în această regiune, bazată pe retragerea Israelului din teritoriile arabe ocupate în urma războiului din 1967, pe recunoaşterea dreptului poporului palestinian la autodeterminare şi la constituirea unui stat propriu, independent, pe asigurarea integrităţii, independenţei şi suveranităţii tuturor statelor din regiune. Apreciind că problema palestiniană este problema esenţială a soluţionării conflictului din Orientul Mijlociu, părţile au reafirmat deplina lor solidaritate cu lupta dreaptă a poporului palestinian sub conducerea reprezentantului său legitim — Organizaţia pentru Eliberarea Palestinei — şi au subliniat necesitatea participării O.E.P. la toate negocierile care tind spre o reglementare politică a conflictului din regiune.

Constatînd că acţiunile militare ale Israelului în Liban au creat noi complicaţii, cu consecinţe deosebit de grave pentru pacea în zonă şi în lume, cei doi preşedinţi apreciază că este necesar să se acţioneze cu toată fermitatea pentru retragerea tuturor trupelor israeliene din Liban, să se asigure linişte, independenţa, suveranitatea şi integritatea teritorială a Libanului şi să se creeze condiţii favorabile promovării unei largi reconcilieri a tuturor forţelor naţionale din această ţară.

Ambele părţi şi-au exprimat îngrijorarea faţă de prezenţa unor baze militare străine în zona Oceanului Indian, ceea ce ameninţă pacea şi stabilitatea în regiune, precum şi independenţa şi suveranitatea statelor din această parte a lumii. România şi Mozambicul sprijină aspiraţiile legitime ale popoarelor din regiune pentru transformarea Oceanului Indian într-o zonă a păcii, liberă de arma nucleară, în conformitate cu rezoluţiile pertinente ale Organizaţiei Naţiunilor Unite.

Preşedintele Nicolae Ceauşescu şi preşedintele Samora Moises Machel îşi exprimă profunda îngrijorare faţă de amploarea fără precedent a cursei înarmărilor, faţă de utilizarea unor imense resurse şi mijloace materiale, financiare şi umane în scopuri militare, apreciind că aceasta reprezintă o povară de nesuportat pentru toate popoarele şi o gravă ameninţare la adresa păcii şi securităţii mondiale. În aceste condiţii, ei consideră că problema centrală a vieţii internaţionale este, în prezent, lupta pentru oprirea cursei înarmărilor, pentru trecerea la dezarmare, în primul rînd la dezarmarea nucleară, astfel încît să se prevină izbucnirea unui război nuclear, care ar pune în pericol însăşi existenţa omenirii.

Cei doi preşedinţi sînt de acord că trebuie acţionat cu fermitate pentru apărarea dreptului suprem al fiecărui popor, al tuturor oamenilor, dreptul la viaţă, la libertate, la pace. Ei consideră că este necesar să se treacă neîntîrziat la măsuri concrete şi eficace care să ducă la oprirea cursei înarmărilor, la dezarmare generală, şi în primul rînd la dezarmare nucleară. Mijloacele economisite prin reducerea cheltuielilor militare trebuie să fie folosite atît pentru soluţionarea problemelor economice şi sociale ale ţărilor care efectuează aceste reduceri, cît şi pentru sprijinirea ţărilor în curs de dezvoltare, în vederea accelerării progresului lor economico-social.

Relevînd consecinţele grave pentru toate ţările ale creşterii instabilităţii economiei mondiale, ale persistenţei crizei economice, energetice şi monetar-financiare, ale menţinerii fenomenului subdezvoltării în zone vaste ale globului, cei doi preşedinţi consideră că o cerinţă imperativă pentru pacea şi securitatea popoarelor, pentru însuşi viitorul omenirii o constituie lichidarea subdezvoltării, reducerea treptată a decalajelor între nivelurile de dezvoltare ale ţărilor bogate şi ţărilor sărace şi edificarea unei noi ordini economice mondiale.

În acest sens, o importanţă hotărîtoare prezintă promovarea largă a colaborării economice mondiale, prin reglementarea situaţiei în comerţul internaţional, renunţarea la măsurile protecţioniste, asigurarea comercializării materiilor prime la preţuri remuneratorii pentru producători şi echitabile pentru consumatori, convenirea unor programe speciale de ajutorare a ţărilor în curs de dezvoltare în domeniile agriculturii, industriei, transporturilor şi în alte sectoare de activitate, asigurarea unui transfer substanţial de tehnologie modernă către aceste ţări în condiţii avantajoase şi sprijinirea lor în formarea de cadre naţionale, stimularea dezvoltării colaborării economice între ţările în curs de dezvoltare, concomitent cu sporirea substanţială a fondurilor alocate pentru sprijinirea lor.

De asemenea, sînt necesare măsuri hotărîte pentru soluţionarea problemei datoriei externe a ţărilor în curs de dezvoltare, convenirea de modalităţi practice pentru reducerea şi stabilizarea dobînzilor la nivelurile rezonabile şi pentru asigurarea accesului acestor ţări la creditele internaţionale, în condiţii preferenţiale.

Constatînd cu îngrijorare că în cadrul negocierilor purtate pînă în prezent la O.N.U., în alte foruri internaţionale nu s-au obţinut rezultate semnificative de natură să contribuie la o redresare durabilă a economiei mondiale, în primul rînd la eliminarea obstacolelor în calea progresului economic al ţărilor în curs de dezvoltare şi sprijinirea dezvoltării lor mai rapide, cei doi preşedinţi reliefează necesitatea începerii neîntîrziate şi desfăşurării, pe baza unei voinţe politice constructive, a negocierilor globale în cadrul O.N.U., cu participarea tuturor statelor şi luîndu-se în considerare interesele lor legitime.

Cei doi preşedinţi subliniază rolul determinant al eforturului naţional în obţinerea de progrese pe calea dezvoltării economiei ţărilor în curs de dezvoltare şi, totodată, necesitatea ca acestor ţări să li se acorde un sprijin mai substanţial din partea ţărilor dezvoltate.

Ambii şefi de stat relevă importanţa deosebită a extinderii cooperării economice dintre ţările în curs de dezvoltare, atît pe plan regional, cît şi internaţional, pentru întărirea solidarităţii şi unităţii lor de acţiune.

În acest cadru, preşedintele Samora Moises Machel a prezentat preşedintelui Nicolae Ceauşescu importanţa activităţilor desfăşurate de Conferinţa pentru coordonarea dezvoltării statelor din Africa australă în ansamblul eforturilor care se fac pentru instaurarea noii ordini economice internaţionale, pentru reducerea şi lichidarea dependenţei lor economice, de Africa de Sud în special.

Preşedintele Nicolae Ceauşescu şi preşedintele Samora Moises Machel sînt de părere că Organizaţia Naţiunilor Unite constituie forul cel mai potrivit pentru desfăşurarea negocierilor multilaterale şi rezolvarea politică a tuturor problemelor internaţionale, a conflictelor şi stărilor de incordare dintre state. În vederea îndeplinirii acestei misiuni, se impun creşterea rolului şi răspunderilor organizaţiei mondiale, întărirea autorităţii sale, democratizarea funcţiilor, structurilor şi activităţii acesteia, îmbunătăţirea eficacităţii şi adaptării ei la exigenţele şi realităţile actuale şi de perspectivă ale comunităţii internaţionale.

Cei doi preşedinţi apreciază că trebuie să se asigure participarea activă, în condiţii de deplină egalitate în drepturi, a tuturor statelor lumii, indiferent de mărime, sistem sau potenţial, la soluţionarea problemelor de interes general. În mod deosebit, ţările mici şi mijlocii, ţările în curs de dezvoltare, statele nealiniate trebuie să joace un rol tot mai însemnat în dezbaterea şi soluţionarea tuturor problemelor cu care este confruntată omenirea.

Totodată, ambii preşedinţi subliniază însemnătatea mişcării ţărilor nealiniate în lupta împotriva imperialismului, colonialismului şi neocolonialismului, pentru pace, securitate şi independenţă naţională, pentru oprirea cursei înarmărilor, pentru dezarmare şi făurirea unei noi ordini economice internaţionale.

Ţinînd seama de interesele şi preocupările comune ale celor două ţări şi de poziţiile lor identice sau apropiate asupra problemelor internaţionale, preşedinţii Nicolae Ceauşescu şi Samora Moises Machel au hotărît să fie intensificate şi extinse consultările, conlucrarea şi întrajutorarea dintre ţările lor în cadrul Naţiunilor Unite, al altor forumuri internaţionale, al „Grupului celor 77", al mişcării ţărilor nealiniate, în scopul reglementării democratice şi juste a problemelor lumii contemporane şi promovării păcii, securităţii şi colaborării internaţionale.

Ambele părţi au dat o înaltă apreciere convorbirilor dintre cei doi şefi de stat, reliefînd că vizita tovarăşului Nicolae Ceauşescu şi a tovarăşei Elena Ceauşescu în Republica Populară Mozambic constituie un eveniment de deosebită importanţă pentru întărirea şi dezvoltarea relaţiilor frăţeşti, de prietenie şi cooperare dintre cele două popoare, partide şi state şi reprezintă, totodată, o contribuţie importantă la cauza păcii, socialismului şi cooperării internaţionale.

Tovarăşul Nicolae Ceauşescu, secretar general al Partidului Comunist Român, preşedintele Republicii Socialiste România, şi tovarăşa Elena Ceauşescu au exprimat calde mulţumiri tovarăşului Samora Moises Machel, guvernului şi poporului mozambican pentru primirea cordială şi ospitalitatea deosebită de care s-au bucurat, împreună cu celelalte persoane oficiale române, în cursul vizitei în Mozambic.

Tovarăşul Nicolae Ceauşescu, secretar general al Partidului Comunist Român, preşedintele Republicii Socialiste România, a adresat tovarăşului Samora Moises Machel, preşedintele Partidului FRELIMO, preşedintele Republicii Populare Mozambic, invitaţia de a efectua o vizită oficială de prietenie în Republica Socialistă România. Invitaţia a fost acceptată cu deosebită plăcere.

Maputo, 19 iulie 1983

Plecarea din Maputo

(Urmare din pag. I)

artişti populari care cîntă şi dansează în cadrul unui program de mare virtuozitate, de mare încîntare.

Tovarăşul Nicolae Ceauşescu şi tovarăşa Elena Ceauşescu răspund cu prietenie acestor manifestări de simpatie, de înaltă consideraţie.

După intonarea imnurilor naţionale şi trecerea în revistă a gărzii de onoare, tovarăşul Nicolae Ceauşescu, tovarăşa Elena Ceauşescu sînt salutaţi de cetăţenii români aflaţi în misiune oficială în Mozambic. Un grup de copii înmînează, mişcaţi de emoţie, buchete de flori.

Tovarăşul Nicolae Ceauşescu, tovarăşa Elena Ceauşescu sînt salutaţi de membrii corpului diplomatic acreditaţi la Maputo.

Cei doi conducători de partid şi de stat primesc defilarea gărzii de onoare.

Înalţii oaspeţi români îşi iau rămas bun de la persoanele oficiale mozambicane aflate pe aeroport: Joaquim Alberto Chissano, Jacinto Soares Veloso, Rui Baltazar Dos Santos Alves, Antonio Jose Lima Rodrigues Branco, Joao Dos Santos Ferreira.

La rîndul său, preşedintele Mozambicului îşi ia rămas bun de la persoanele oficiale care îl însoţesc pe şeful statului român: tovarăşii Gheorghe Oprea, Ştefan Andrei, Vasile Pungan, Silviu Curticeanu, Constantin Mitea.

La scara avionului, cei doi conducători de partid şi de stat îşi exprimă din nou satisfacţia pentru convorbirile avute, pentru rezultatele acestei vizite, promiţîndu-şi o nouă întîlnire, pentru continuarea dialogului la nivel înalt româno-mozambican, îşi string mîinile îndelung, se îmbrăţişează.

Preşedintele Samora Moises Machel salută cu cordialitate, la despărţire, pe tovarăşa Elena Ceauşescu.

Tovarăşul Nicolae Ceauşescu şi tovarăşa Elena Ceauşescu îşi iau rămas bun în termeni deosebit de călduroşi de la tovarăşa Graça Machel.

La ora 9 (ora locală), aeronava prezidenţială decolează, îndreptîndu-se spre Zambia.

★

După decolarea aeronavei prezidenţiale, tovarăşul Samora Moises Machel, preşedintele Partidului FRELIMO, preşedintele Republicii Populare Mozambic, referindu-se la vizita oficială de prietenie efectuată de tovarăşul Nicolae Ceauşescu, secretar general al Partidului Comunist Român, preşedintele Republicii Socialiste România, împreună cu tovarăşa Elena Ceauşescu, în Republica Populară Mozambic, a declarat: *„Convorbirile cu prietenii noştri, tovarăşul Nicolae Ceauşescu şi tovarăşa Elena Ceauşescu, au fost sincere şi deschise, de înţelegere perfectă şi corectă a realităţilor cu care ne confruntăm. Am stabilit împreună noi baze pentru colaborarea bilaterală, am convenit să intensificăm cooperarea în toate domeniile şi să materializăm de îndată noi acţiuni menite să ne aducă avantaje reciproce".*

De asemenea, ministrul afacerilor externe, Joaquim Alberto Chissano, şi ministrul finanţelor, Rui Baltazar Dos Santos Alves, au apreciat că *„rezultatele vizitei sînt excelente şi deschid perspective nebănuite pentru intensificarea relaţiilor economice reciproce".*

Telegramă de la bordul avionului prezidenţial

Tovarăşului SAMORA MOISES MACHEL

Preşedintele Partidului FRELIMO,
Preşedintele Republicii Populare Mozambic

Părăsind teritoriul Republicii Populare Mozambic, doresc să vă adresez, încă o dată, în numele meu şi al tovarăşei mele, al colaboratorilor care m-au însoţit, cele mai calde mulţumiri pentru primirea cordială, plină de ospitalitate, de care ne-am bucurat în tot timpul vizitei în frumoasa dumneavoastră ţară.

Sînt încredinţat că noua noastră întîlnire, convorbirile purtate, înţelegerile convenite şi documentele pe care le-am semnat se vor înscrie ca o nouă şi importantă contribuţie la dezvoltarea tradiţionalelor relaţii de prietenie, solidaritate şi colaborare dintre ţările şi partidele noastre, corespunzător intereselor ambelor popoare de a înainta tot mai rapid pe calea progresului economic şi social, a socialismului, de a trăi şi conlucra într-un climat de pace şi securitate internaţionale.

Folosesc acest prilej pentru ca, odată cu salutul nostru de rămas bun, să vă adresez dumneavoastră şi tovarăşei Graça Machel cordiale urări de sănătate şi fericire personală, de progres, prosperitate şi pace pentru poporul mozambican prieten.

NICOLAE CEAUŞESCU

Secretar general al Partidului Comunist Român,
Preşedintele Republicii Socialiste România

„Poporul mozambican a făcut o primire plină de entuziasm şi însufleţire înalţilor soli ai poporului român"

În centrul atenţiei presei şi celorlalte mijloace de informare în masă din Mozambic a continuat să se afle vizita oficială de prietenie pe care a efectuat-o în această ţară tovarăşul Nicolae Ceauşescu, împreună cu tovarăşa Elena Ceauşescu.

Astfel, în numărul său de miercuri, cotidianul „NOTICIAS" publică la loc de frunte o fotografie înfăţişîndu-i pe preşedinţii Nicolae Ceauşescu şi Samora Machel felicitîndu-se după ceremonia semnării Declaraţiei comune româno-mozambicane. Articolul editorial, inserat în prima pagină a ziarului, sub titlul *„Întărirea cooperării între Mozambic şi România"*, cuprinde ample extrase din luările de cuvînt ale tovarăşului Nicolae Ceauşescu, preşedintele Republicii Socialiste România, scotînd în evidenţă, între altele, aprecierea referitoare la rolul Partidului FRELIMO, de forţă conducătoare a poporului mozambican în opera de construire a socialismului în această ţară. Acelaşi ziar relatează despre momentele principale din programul înalţilor oaspeţi români, subliniind primirea

Relatări şi comentarii ale presei din Mozambic

plină de entuziasm şi însufleţire ce le-a fost rezervată pe tot timpul vizitei.

POSTUL NAŢIONAL DE RADIO a transmis importante pasaje din cuvîntarea rostită de tovarăşul Nicolae Ceauşescu la întreprinderea Maquinag din Maputo. Au fost, de asemenea, prezentate diverse aspecte privind depunerea coroanei de flori la Monumentul eroilor mozambicani, relevîndu-se primirea deosebit de călduroasă de care s-au bucurat înalţii soli ai României socialiste în toate locurile vizitate.

În emisiunile sale, Radio Mozambic a făcut ample referiri la conţinutul documentelor bilaterale semnate cu prilejul vizitei tovarăşului Nicolae Ceauşescu şi a tovarăşei Elena Ceauşescu. Se menţionează că tovarăşul Nicolae Ceauşescu a declarat că Mozambicul dispune de o mare forţă care garantează construirea socialismului, aceasta fiind indisolubil legată de Partidul FRELIMO, iar etapele diferite de dezvoltare în care se află cele două ţări nu pot să constituie un obstacol în calea adîncirii cooperării bilaterale, ci, dimpotrivă, un element menit să intensifice cooperarea reciproc avantajoasă dintre cele două ţări.

VIZITA OFICIALĂ DE PRIETENIE A TOVARĂŞULUI NICOLAE CEAUŞESCU, ÎMPREUNĂ CU TOVARĂŞA ELENA CEAUŞESCU, ÎN REPUBLICA ZAMBIA

În timpul convorbirilor oficiale

Întîlnire protocolară

Tovarăşul Nicolae Ceauşescu, secretar general al Partidului Comunist Român, preşedintele Republicii Socialiste România, împreună cu tovarăşa Elena Ceauşescu au făcut miercuri o vizită protocolară tovarăşului Kenneth Kaunda, preşedintele Partidului Unit al Independenţei Naţionale, preşedintele Republicii Zambia.

Au participat Ştefan Andrei, ministrul afacerilor externe, şi Lameck K. N. Goma, ministrul afacerilor externe al Republicii Zambia.

Cei doi şefi de stat şi-au exprimat deosebita satisfacţie de a se revedea, de această dată la Lusaka, de a continua seria întîlnirilor la nivel înalt româno-zambiene, de a examina noi căi de dezvoltare a relaţiilor dintre ţările noastre, în interes reciproc, de a extinde colaborarea lor pe plan internaţional, în interesul păcii şi al înţelegerii între toate popoarele lumii.

Începerea convorbirilor oficiale

(Urmare din pag. I)

nesc, de a examina împreună noi posibilităţi care să contribuie la promovarea mai intensă a colaborării româno-zambiene, precum şi problemele complexe ale situaţiei internaţionale actuale.

În cadrul acestei runde de convorbiri, tovarăşul Nicolae Ceauşescu şi tovarăşul Kenneth David Kaunda s-au informat reciproc în legătură cu activitatea desfăşurată de cele două popoare în vederea dezvoltării lor economico-sociale independente. S-a apreciat că economiile în plin progres ale României şi Zambiei oferă largi posibilităţi pentru dezvoltarea unei cooperări şi conlucrări tot mai active, indeosebi în domeniul economic şi în alte domenii de interes comun.

A fost exprimată dorinţa de a se întreprinde noi acţiuni de natură să contribuie la dezvoltarea, în forme moderne şi pe baze reciproc avantajoase, a cooperării în diverse sectoare ale producţiei industriale, în agricultură, în minerit, în transporturi şi în alte domenii, potrivit cerinţelor şi programelor de dezvoltare economico-socială ale celor două ţări. S-a apreciat că un rol însemnat în înfăptuirea acestor obiective are Comisia interguvernamentală româno-zambiană de cooperare economică şi tehnică, ale cărei activităţi trebuie intensificate.

S-a convenit, de asemenea, să fie impulsionată colaborarea în sfera învăţămîntului şi culturii, ştiinţei, pregătirii cadrelor, pentru a veni în sprijinul efortului naţional al celor două ţări pentru progres economic şi social.

În cadrul convorbirilor, cei doi preşedinţi au hotărît ca miniştrii de resort din cele două ţări să examineze, în timpul vizitei, modalităţi concrete pentru transpunerea în fapt a înţelegerilor şi acţiunilor de cooperare convenite.

De comun acord a fost evidenţiat faptul că adîncirea şi diversificarea continuă a raporturilor dintre România şi Zambia corespund intereselor popoarelor român şi zambian, contribuie la progresul lor economic şi social, la întărirea păcii, destinderii şi înţelegerii între popoare.

În cadrul convorbirilor a început, de asemenea, schimbul de vederi în legătură cu principalele probleme ale vieţii internaţionale actuale. S-a subliniat că problema fundamentală a epocii noastre este oprirea cursei înarmărilor, preîntîmpinarea războiului şi apărarea păcii. Au fost abordate, de asemenea, problemele lichidării subdezvoltării şi instaurării noii ordini economice mondiale, subliniindu-se legătura nemijlocită care există între dezarmare şi dezvoltare.

Schimbul de vederi privind relaţiile bilaterale, precum şi aspecte ale actualităţii internaţionale continuă.

Convorbirile se desfăşoară într-o atmosferă de caldă prietenie, de înţelegere şi stimă reciprocă.

Depunerea unei coroane de flori la Statuia Libertăţii

În după-amiaza zilei de 20 iulie, tovarăşul Nicolae Ceauşescu, secretar general al Partidului Comunist Român, preşedintele Republicii Socialiste România, împreună cu tovarăşa Elena Ceauşescu, a depus o coroană de flori la Statuia Libertăţii din Lusaka, monument ridicat în memoria celor care şi-au dat viaţa pentru eliberarea Zambiei de sub dominaţia colonială.

La solemnitate au participat tovarăşii Gheorghe Oprea, Ştefan Andrei, Vasile Pungan, celelalte persoane oficiale care îl însoţesc pe tovarăşul Nicolae Ceauşescu în vizita în Zambia.

Din partea zambiană erau de faţă Humphrey Mulemba, secretar general al Partidului Unit al Independenţei Naţionale, cu soţia, Fines Bulawayo, membru al C.C. al U.N.I.P. pentru provincia Lusaka, alte persoane oficiale.

După depunerea coroanei de flori, tovarăşul Nicolae Ceauşescu şi tovarăşa Elena Ceauşescu au păstrat un moment de reculegere.

Reprezentînd un african care rupe lanţurile şi avînd pe suprafaţa principală o torţă arzînd, statuia are o profundă semnificaţie naţională, degajînd, atît prin ea însăşi, cît şi prin basoreliefurile de pe soclu, forţa şi hotărîrea pe care acest popor destoinic şi brav le-a pus în împlinirea visului său de libertate şi independenţă. Realizată din metal, această operă artistică încorporează în mesajul ei chemarea vibrantă la acţiune unită a popoarelor africane pentru înlăturarea colonialismului. Monumentul a fost inaugurat de preşedintele Kenneth David Kaunda la 23 octombrie 1974, cu ocazia celei de-a zecea aniversări a independenţei republicii.

Ceremonia depunerii coroanei de flori la Statuia Libertăţii s-a constituit într-un nou prilej pentru locuitorii oraşului Lusaka de a-i saluta cu cele mai alese sentimente de stimă şi preţuire pe tovarăşul Nicolae Ceauşescu şi pe tovarăşa Elena Ceauşescu. Ei au aplaudat îndelung, dînd astfel glas bucuriei de a saluta din nou pe tovarăşul Nicolae Ceauşescu, pe tovarăşa Elena Ceauşescu.

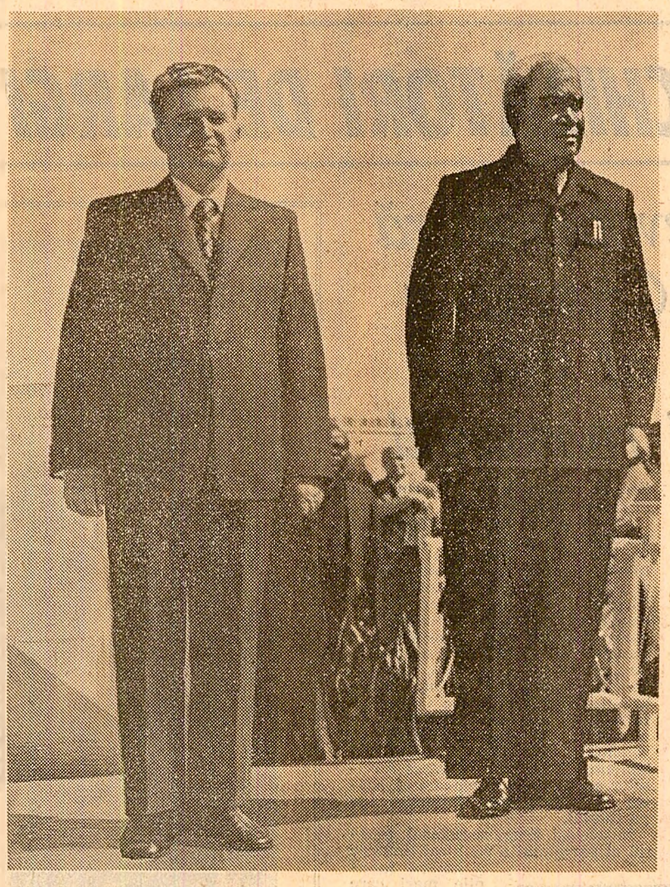

Primire caldă, entuziastă la Lusaka

(Urmare din pag. I)

socialistă, pentru personalitatea preşedintelui său, tovarăşul Nicolae Ceauşescu.

Totodată, noua vizită oficială de prietenie a conducătorului partidului şi statului nostru, care continuă, astfel, dialogul cu preşedintele Kenneth Kaunda, purtat de mulţi ani la Bucureşti sau Lusaka, ilustrează orientarea consecventă a ţării noastre spre dezvoltarea solidarităţii şi colaborării cu tinerele state africane, cu statele care au păşit pe calea dezvoltării de sine stătătoare.

Este ora 11 — ora locală. Aeronava prezidenţială purtînd stema Republicii Socialiste România aterizează pe aeroportul din Lusaka.

Aerogara, împodobită cu drapelele de stat ale Republicii Socialiste România şi ale Republicii Zambia, cu portretele celor doi preşedinţi, trăieşte o atmosferă entuziastă, caracteristică marilor evenimente. Pe frontispiciul aerogării era scris cu litere mari : „Fiţi binevenit în Zambia !".

Tovarăşul Nicolae Ceauşescu, tovarăşa Elena Ceauşescu sînt aşteptaţi cu multă dragoste şi prietenie, ca oaspeţi de seamă ai poporului zambian. Acum sînt întîmpinaţi cu frumoasa urare rostită în limba bantu : „Mwaiseni mu Lusaka !", adică „Bun venit la Lusaka !". Miile de cetăţeni veniţi pe aeroport să salute pe distinşii oaspeţi cîntă, aclamă, agită steguleţe româneşti şi zambiene.

La scara avionului prezidenţial, în întîmpinarea înalţilor oaspeţi vin preşedintele Kenneth David Kaunda, împreună cu soţia, Betty Kaunda. Preşedintele Nicolae Ceauşescu şi preşedintele Kenneth David Kaunda îşi strîng mîinile cu căldură, se îmbrăţişează. Cu aceeaşi căldură şi cordialitate se salută tovarăşa Elena Ceauşescu şi doamna Betty Kaunda.

Preşedintele Nicolae Ceauşescu prezintă gazdelor persoanele oficiale care îl însoţesc în această vizită, tovarăşii Gheorghe Oprea, Ştefan Andrei, Vasile Pungan, Silviu Curticeanu, Constantin Mitea.

La rîndul său, preşedintele Zambiei prezintă solilor poporului român oficialităţile zambiene venite în întîmpinare : Humphrey Mulemba, secretar general al Partidului Unit al Independenţei Naţionale, cu soţia, Grey Zulu, secretar de stat pentru apărare şi securitate, şi soţia, Fines N. Bulawayo, membru al Comitetului Central al Partidului Unit al Independenţei Naţionale pentru provincia Lusaka, Lameck K. N. Goma, ministrul afacerilor externe, alte personalităţi ale vieţii politice, economice şi culturale zambiene.

Potrivit tradiţiei protocolului zambian, doi copii însoţiţi de un grup de ceremonie, în bătaia tam-tamurilor, se desprind din mulţime şi oferă tovarăşului Nicolae Ceauşescu şi tovarăşei Elena Ceauşescu mari buchete de flori. Acelaşi grup îi însoţeşte pe preşedinţii Nicolae Ceauşescu şi Kenneth David Kaunda pînă la podiumul de onoare amenajat pe aeroport.

Fanfara intonează imnul de stat al ţării noastre, pe al cărui fundal sonor se desfăşoară tricolorul românesc. Răsună 21 salve de artilerie.

Se prezintă apoi raportul gărzii militare. Însoţit de cei mai înalţi comandanţi militari zambieni, tovarăşul Nicolae Ceauşescu trece în revistă garda de onoare. Preşedintele Nicolae Ceauşescu revine pe podium; se intonează din nou, după ceremonialul ţării-gazdă, imnul de stat al ţării noastre, după care cei doi preşedinţi primesc defilarea gărzii de onoare.

În continuarea ceremonialului, preşedintele Kenneth Kaunda prezintă înalţilor oaspeţi celelalte oficialităţi zambiene venite în întîmpinare.

Şefii misiunilor diplomatice acreditaţi în capitala zambiană salută, la rîndul lor, cu respect şi consideraţie pe tovarăşul Nicolae Ceauşescu şi pe tovarăşa Elena Ceauşescu.

În continuare, cei doi preşedinţi, tovarăşa Elena Ceauşescu şi doamna Betty Kaunda se îndreaptă spre mulţimea aflată pe aeroport.

Izbucnesc ovaţii şi aplauze îndelungate, înflăcărate, specifice temperamentului oamenilor acestor locuri. O mare de steguleţe cu culorile României şi Zambiei sînt fluturate în ritmul unor cîntece populare tulburătoare, prin care se dă o puternică expresie sentimentelor de prietenie, de profundă stimă cu care întreg poporul zambian îl primeşte pe şeful statului român.

Membrii ambasadei şi ai coloniei române din Zambia fac o vibrantă manifestare de dragoste faţă de conducătorul partidului şi statului nostru, tovarăşul Nicolae Ceauşescu, faţă de tovarăşa Elena Ceauşescu, cărora le oferă buchete de flori, îi aclamă îndelung.

Pe o mare pancartă pe care o poartă grupul de români aflaţi pe aeroport este înscris : „Bun venit în Zambia iubitului nostru conducător, tovarăşul Nicolae Ceauşescu, şi tovarăşei Elena Ceauşescu !".

Tovarăşul Nicolae Ceauşescu, tovarăşa Elena Ceauşescu răspund cu simpatie acestor manifestări sincere, strîng mîinile celor prezenţi, urmăresc fascinantul spectacol de dansatori africani. Bucuria şi veselia artiştilor populari, ale membrilor Ansamblului naţional de dansuri al Zambiei, care au ţinut să şalute prin limbajul răscolitor al dansului şi cîntecului sosirea oaspeţilor dragi, a prietenilor apropiaţi din România, se transmit întregii asistenţe.

Salutînd încă o dată mulţimea care se manifestă cu exuberanţă, aclamă şi ovaţionează, preşedinţii Nicolae Ceauşescu şi Kenneth Kaunda, conduşi de grupul de ceremonii, iau loc în maşină, îndreptîndu-se spre Lusaka.

Pe un traseu lung de peste 20 de km, flancat de drapele tricolore româneşti, de mangotieri şi „arbori de foc" ce reînvie policromia locului chiar şi în acest anotimp mai secetos, asistăm la numeroase momente încărcate de semnificaţie. Mii de cetăţeni veniţi să ia parte la sărbătorescul eveniment al primirii solilor poporului român scandează urări de bun venit, agită steguleţe reprezentînd drapelele românesc şi zambian, cîntă şi dansează, dînd glas, astfel, sentimentelor de bucurie, de stimă şi respect faţă de România socialistă, de preşedintele ei, tovarăşul Nicolae Ceauşescu.

La intrarea în capitală, preşedinţii Nicolae Ceauşescu şi Kenneth David Kaunda iau loc într-o maşină deschisă, de unde răspund cu prietenie manifestărilor entuziaste ale populaţiei. Străzile capitalei zambiene, oraş-grădină, care, prin edificiile sale impozante, prin întinsele spaţii verzi şi bulevardele largi, se numără printre cele mai moderne capitale africane, sînt împodobite cu drapelele românesc şi zambian, cu portretele celor doi preşedinţi.

Pînă la reşedinţa rezervată oaspeţilor români, tovarăşul Nicolae Ceauşescu şi tovarăşa Elena Ceauşescu sînt salutaţi cu bucurie de locuitorii capitalei zambiene.

Pe pancarte desfăşurate de-a latul bulevardelor pe care se deplasează coloana oficială de maşini scrie : „Trăiască prietenia româno-zambiană !", „Trăiască preşedintele Ceauşescu !", „Tovarăşe preşedinte Nicolae Ceauşescu, sînteţi binevenit în Zambia !".

La „Guest House", reşedinţa oficială a preşedintelui Nicolae Ceauşescu în zilele cît se va afla în Zambia, are loc o festivitate în cadrul căreia un grup de artişti au exprimat, prin cîntec şi dans, bucuria de a-i saluta cu dragoste pe distinşii oaspeţi din România prietenă.

„Zambia primeşte pe preşedintele Nicolae Ceauşescu cu adînc respect şi profundă prietenie"

Vizita oficială de prietenie pe care tovarăşul Nicolae Ceauşescu, împreună cu tovarăşa Elena Ceauşescu, o întreprinde în Zambia la invitaţia lui Kenneth David Kaunda, preşedintele Partidului Unit al Independenţei Naţionale, preşedintele Republicii Zambia, şi a doamnei Betty Kaunda, se află în centrul atenţiei mijloacelor de informare din această ţară.

POSTURILE DE RADIO şi TELEVIZIUNE au transmis ştiri despre vizită şi au făcut referiri la relaţiile bune care s-au statornicit între Republica Socialistă România şi Republica Zambia, ca urmare a schimburilor de vizite la nivel înalt. S-a exprimat convingerea că noua întîlnire româno-zambiană la nivel înalt se va solda cu rezultate bune pe calea promovării colaborării dintre cele două ţări.

În zilele premergătoare vizitelor în Etiopia, Zimbabwe şi Mozambic au fost prezentate poziţiile exprimate de preşedintele Nicolae Ceauşescu, în principalele probleme ale contemporaneităţii, fiind, totodată, reluate idei din documentele comune convenite cu conducătorii ţărilor menţionate.

În presa apărută miercuri la Lusaka s-au publicat articole intitulate : *„Bun venit preşedintelui Ceauşescu !"*, *„Preşedintele Ceauşescu ne vizitează a treia oară !"*, *„Conducătorul român soseşte astăzi !"* în care se arată că *„preşedintele României va fi întîmpinat cu căldură"*.

Dînd glas bucuriei tuturor zambienilor de a se întîlni, din nou, cu iluştrii reprezentanţi ai poporului român, cotidianul „DAILY MAIL" scrie : *„Vizitele reciproce la nivel înalt dintre ţările noastre au o semnificaţie aparte, subliniază relaţiile strînse care există între Lusaka şi Bucureşti şi explică, în acelaşi timp, faptul că Zambia*

Relatări şi comentarii ale presei din Zambia

şi România au fost întotdeauna alături, ca prieteni de nădejde. Iată de ce secretarul general al Partidului Comunist Român este aşteptat aici cu cele mai călduroase sentimente de bun venit ale tuturor locuitorilor capitalei. Lor li se alătură, în gînd şi în simţire, întregul popor zambian".

„România — subliniază, de asemenea, „Daily Mail" — *are relaţii, practic, cu toate statele independente africane şi atît de puternică este prietenia ei pentru Africa, încît actualul turneu al preşedintelui Nicolae Ceauşescu conferă noi valenţe înţelegerii şi cooperării cu statele continentului. Zambia priveşte pe preşedintele Nicolae Ceauşescu cu adînc respect şi profundă prietenie".*

Articole apărute în presa zambiană, însoţite de portretul tovarăşului Nicolae Ceauşescu, evidenţiază personalitatea deosebită a şefului statului român, valoarea teoretică şi practică a iniţiativelor sale pentru rezolvarea problemelor lumii contemporane.

„Nu există nici o îndoială că, în cursul vizitei sale, tovarăşul Nicolae Ceauşescu va avea prilejul să treacă în revistă cu preşedintele dr. Kenneth D. Kaunda relaţiile bilaterale, să examineze problemele existente şi să stabilească căi de îmbunătăţire şi rezolvare a acestora. Relaţiile bilaterale sînt bazate pe principiile fundamentale care determină ca acestea să fie deosebit de apropiate", scrie presa, menţionînd că *„tovarăşul Nicolae Ceauşescu este cunoscut în lumea întreagă ca un mare apărător al păcii mondiale, care acţionează în mod deosebit pentru prevenirea unui al treilea război mondial potenţial". „Noi salutăm pe înalţii oaspeţi români, deoarece sîntem conştienţi de faptul că şederea lor în mijlocul nostru va cimenta trainic relaţiile dintre România şi Zambia". „Potrivit tradiţiei noastre umaniste, noi adresăm tovarăşului Ceauşescu şi doamnei Elena Ceauşescu «Bun venit în Zambia!»".*

1965 18 ani de la Congresul al IX-lea al P.C.R. 1983

18 ANI DE LA CONGRESUL AL IX-LEA AL P.C.R.

ANII CEI MAI RODNICI DIN ISTORIA ROMÂNIEI, ANI DESCHIZĂTORI DE LARGI ŞI LUMINOASE PERSPECTIVE

Concepţia înnoitoare, revoluţionară a tovarăşului Nicolae Ceauşescu privind rolul hotărîtor al ştiinţei în dezvoltarea societăţii româneşti

Un rol hotărîtor în organizarea cercetării ştiinţifice şi ingineriei tehnologice l-a avut Congresul al IX-lea al Partidului Comunist Român, care a stabilit obiectivele şi sarcinile ştiinţei, ale tehnologiei în funcţie de necesităţile complexe ale construcţiei socialiste în patria noastră şi tendinţele manifestate pe plan mondial în lumea ştiinţei şi tehnicii. Afirmarea valorii creaţiei tehnico-ştiinţifice naţionale ca **resursă de bază a dezvoltării economice şi sociale** a constituit o componentă majoră a schimbărilor structurale petrecute în ultimii 18 ani în toate domeniile vieţii economice şi sociale. Consecvent susţinător şi promotor al cercetării ştiinţifice proprii, convins profund de forţa şi capacitatea creatoare a muncitorilor şi specialiştilor noştri, tovarăşul Nicolae Ceauşescu arăta cu toată claritatea cît de eronată este părerea că nu ar trebui să dezvoltăm cercetarea, mai ales în domeniile tehnice, şi că ar fi mai bine ca, în loc să cheltuim bani pentru cercetare, să importăm licenţe din străinătate. Secretarul general al partidului sublinia, totodată, că o asemenea atitudine faţă de cercetare nu poate avea decît repercusiuni negative asupra dezvoltării economico-sociale a ţării, ducînd la dependenţa faţă de străinătate.

Pentru îndeplinirea misiunii încredinţate ştiinţei în dezvoltarea socialistă a ţării, una dintre primele acţiuni a vizat **perfecţionarea întregului sistem de organizare a cercetării ştiinţifice.** În acest sens, la cîteva luni după Congresul al IX-lea s-a înfiinţat Consiliul Naţional al Cercetării Ştiinţifice. În cuvîntarea rostită cu acea ocazie, tovarăşul Nicolae Ceauşescu arăta : **„Trăim în perioada celei mai ample revoluţii tehnico-ştiinţifice, care modifică în mod radical condiţiile producţiei materiale şi posibilităţile de valorificare a bogăţiilor naturale în folosul omului, asigură fabricarea pe scară industrială a unor noi şi largi game de produse. Fizica — stăpînirea crescîndă a forţei atomului, matematica, cibernetica, automatica, chimia modernă, biologia au deschis uriaşe perspective de sporire a avuţiei materiale a lumii, de creştere a forţelor de producţie ale societăţii, de lărgire a orizontului cunoaşterii şi a vieţii spirituale a popoarelor. A subaprecia, în aceste condiţii, rolul ştiinţei, a nu depune eforturi susţinute pentru stăpînirea marilor ei cuceriri, a nu te strădui să mergi în ritm cu progresul ştiinţei secolului nostru înseamnă a te condamna cu bună ştiinţă la stagnare şi înapoiere, cu repercusiuni serioase asupra dezvoltării societăţii pentru o lungă perioadă de timp. Aceasta aduce daune intereselor poporului, dezvoltării naţiunii, asigurării independenţei şi suveranităţii naţionale, înfloririi patriei".**

Se defineau, astfel, prin îndrumările deosebit de valoroase ale secretarului general al partidului, coordonatele dezvoltării ştiinţei din ţara noastră, rolul său primordial în făurirea unei economii moderne, imensul său aport la sporirea avuţiei materiale şi spirituale a poporului nostru. În cei 18 ani care au trecut de la Congresul al IX-lea, toate aceste obiective au fost atinse. Ele s-au reflectat în dezvoltarea activităţii în toate ramurile ştiinţei, în legarea ei strînsă de practica economico-socială.

Realizarea **legăturii dintre cercetare, învăţămînt şi producţie constituie piatra unghiulară a concepţiei tactice a partidului** asupra mobilizării ştiinţei în folosul dezvoltării economice, adaptării educaţiei şi învăţămîntului la cerinţele revoluţiei tehnico-ştiinţifice contemporane, la nevoile vieţii, ale producţiei de bunuri materiale. Această integrare organică a cercetării cu învăţămîntul şi producţia s-a înfăptuit prin elaborarea „Programului unic" de cercetare ştiinţifică, dezvoltare tehnologică şi introducerea progresului tehnic, în care au fost cuprinse toate lucrările ce urmau să fie elaborate pe ramuri industriale şi discipline ştiinţifice.

Un pas important în intensificarea activităţii de cercetare ştiinţifică şi tehnologică a fost marcat prin constituirea, în 1973, a Consiliului Naţional pentru Ştiinţă şi Tehnologie, care exprimă în modul cel mai fidel legătura dintre teorie şi practică, dintre ştiinţă şi producţie. Numirea în anul 1980 în funcţia de preşedinte al Consiliului Naţional pentru Ştiinţă şi Tehnologie a tovarăşei academician doctor inginer Elena Ceauşescu, strălucit om de ştiinţă şi eminentă personalitate a vieţii politice, a constituit un moment de mare însemnătate în organizarea cercetării ştiinţifice şi tehnologice, în introducerea operativă a progresului tehnic în toate ramurile economiei, în extinderea colaborării dintre ştiinţă, învăţămînt şi producţie.

Programele elaborate de Consiliul Naţional pentru Ştiinţă şi Tehnologie — izvorînd din concepţia revoluţionară a secretarului general al partidului, potrivit căreia dezvoltarea cercetării ştiinţifice trebuie întemeiată pe analiza cerinţelor obiective de progres rapid al societăţii, dar ţinînd seama în acelaşi timp de cele mai noi cuceriri ale ştiinţei şi tehnicii contemporane, de tendinţele ştiinţei mondiale — au abordat domenii de înaltă tehnicitate ale ramurilor de vîrf. Au fost realizate cercetări în electronică şi microelectronică, biologie şi microbiologie, fizică şi energie nucleară, în obţinerea de noi surse de energie, în chimia polimerilor şi sintezele fine, cît şi în numeroase tehnologii ale viitorului, cum sînt : biosinteze, biotehnologii, ingineria genetică, chimia plasmei, fizica laserelor şi altele.

S-a urmărit, în acelaşi timp, transpunerea în viaţă a indicaţiei date de secretarul general al partidului, ca **cercetarea să premeargă producţiei**, să soluţioneze nu numai probleme legate de înfăptuirea concretă a planurilor cincinale şi anuale, ci să **abordeze şi problemele noi, de perspectivă**, pentru a putea orienta şi oferi baza întocmirii viitoarelor planuri de dezvoltare economico-socială, pentru a situa întreaga dezvoltare a societăţii noastre pe temeiul ştiinţei şi tehnicii celei mai avansate.

Creşterea puternică a cercetării ştiinţifice şi tehnologice din aceşti ani se reflectă şi în măsurile care au fost luate pentru întărirea bazei tehnico-materiale a cercetării. Aşa de exemplu, **fondurile de investiţii destinate activităţii de cercetare şi dezvoltare tehnologică** au fost, faţă de cincinalul premergător Congresului al IX-lea (1961—1965), de 7,5 ori mai mari în cincinalul 1976—1980. De asemenea, **a crescut personalul din activitatea de cercetare ştiinţifică şi dezvoltare tehnologică** de la 16 000 persoane, din care 4 400 cu studii superioare în anul 1960, la 77 600 persoane, din care cu studii superioare 27 800 în 1970, la 194 000 persoane, din care 65 000 cu studii superioare în 1980. În aceste condiţii a fost posibil ca, în primii doi ani ai cincinalului curent, **să se realizeze pe concepţie românească 95 la sută din tehnologiile noi introduse în practica de producţie şi 85 la sută din produsele noi asimilate.**

Un rol important în orientarea cercetării în sectoarele prioritare ale dezvoltării l-au avut consfătuirile de lucru organizate la C.C. al P.C.R., din iniţiativa tovarăşului Nicolae Ceauşescu, cu cadrele din cercetarea geologică, industria minieră, cu petroliştii, cu cadrele din cercetare şi învăţămînt din agricultură, industria alimentară, silvicultură şi gospodărirea apelor. Indicaţiile tovarăşului Nicolae Ceauşescu formulate cu aceste prilejuri au constituit un valoros tezaur de orientări, în domeniul ştiinţei şi tehnologiei, pentru realizarea sarcinilor stabilite de Congresul al XII-lea şi Conferinţa Naţională ale partidului.

În acelaşi timp, secretarul general al partidului a conturat limpede şi hotărît sarcinile mari care stau în faţa cercetării româneşti, oferind un bogat şi cuprinzător îndreptar de activitate susţinută pe anul 1983 şi viitorii ani, care obligă pe toţi cei ce lucrează în domeniul cercetării şi dezvoltării tehnologice **să îmbogăţească cu cutezanţă tradiţiile valoroase ale gîndirii ştiinţifice româneşti, dar, mai ales, să ridice cotele de participare a ştiinţei la progresul social, la afirmarea ştiinţei noastre pe plan mondial.** În spiritul acestor exigenţe, cercetarea ştiinţifică este chemată să rezolve probleme de mare importanţă, ca : sporirea bazei energetice şi de materii prime, găsirea căilor de utilizare practică a surselor noi de energie, concepera unor tehnologii noi care să conducă la economii substanţiale.

Cercetarea din agricultură este solicitată să extindă lucrările în domeniile care vor determina desfăşurarea largă a noii revoluţii agrare, prin introducerea metodelor de inginerie genetică în realizarea de noi soiuri şi hibrizi de plante, de rase de animale şi păsări cu înalt randament în producţia de carne, lapte, ouă etc., prin creşterea potenţialului productiv al pămîntului, mai buna organizare şi folosire a terenurilor agricole, realizarea lucrărilor de desecări şi combaterea eroziunii solului, realizarea programului de irigaţii.

Sărbătorirea în aceste zile a 18 ani de la Congresul al IX-lea al partidului reprezintă pentru toţi slujitorii ştiinţei un moment de referinţă în procesul angajării continue a potenţialului de cercetare naţional, de consacrare a întregii lor energii şi forţe de gîndire creatoare pentru ridicarea pe culmi tot mai înalte a ştiinţei şi tehnicii româneşti, în cea mai măreaţă şi mai glorioasă epocă a patriei noastre, România socialistă.

Mihai FLORESCU
ministru secretar de stat la Consiliul Naţional pentru Ştiinţă şi Tehnologie

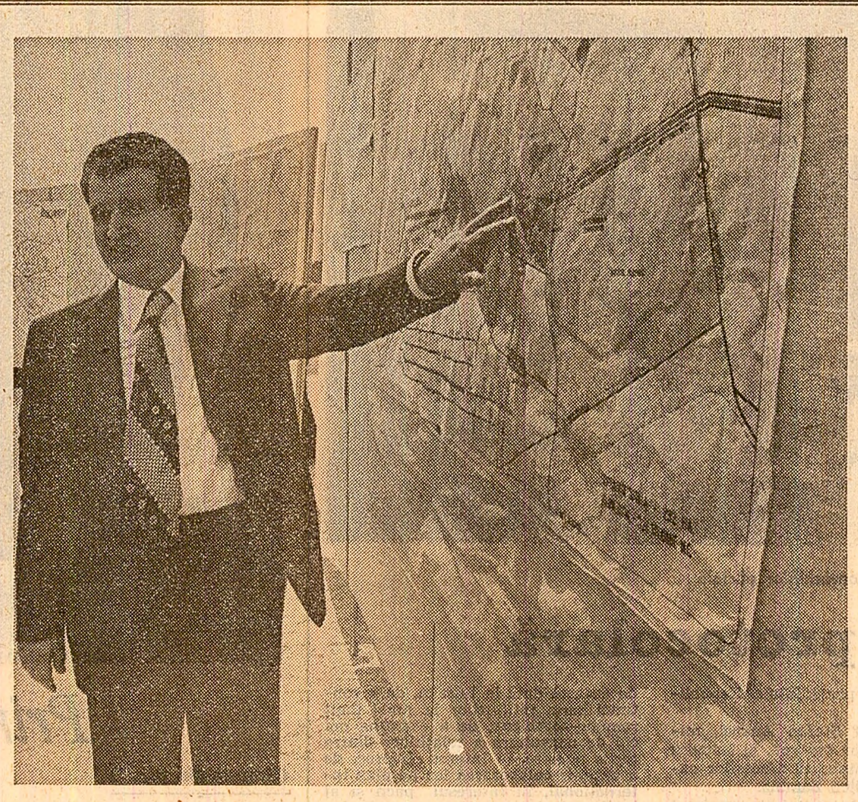

Din albumul împlinirilor socialiste

...Marea sală a Congresului al XI-lea al partidului a izbucnit în aplauze cînd tovarăşul Nicolae Ceauşescu a anunţat începerea construcţiei metroului bucureştean, important obiectiv social-urbanistic al capitalei ţării. Cuvîntul partidului a fost urmat de fapta concretă.

Concepînd vastele planuri ale edificării socialismului, secretarul general al partidului a chemat întregul popor la făurirea marilor obiective ale prezentului : construcţii care vor rămîne în memoria celor de azi şi a viitorimii drept ctitorii ale „epocii Ceauşescu", epoca în care, printre atîtea şi atîtea măreţe realizări, Bucureştiul, capitala ţării, a văzut cum prinde viaţă, zi de zi, linia monumentalei construcţii a metroului, operă constructivă reprezentativă pentru forţa de creaţie a clasei noastre muncitoare, a poporului român.

Sînt acestea imagini-simbol, imagini de mare semnificaţie istorică, imagini înscrise trainic în memoria noastră şi în istoria eroică a patriei socialiste. În centrul acestor imagini : prezenţa dinamică, mobilizatoare a secretarului general al partidului, tovarăşul Nicolae Ceauşescu, cel care cu cutezanţă revoluţionară a trasat liniile de forţă ale progresului naţiunii noastre socialiste.

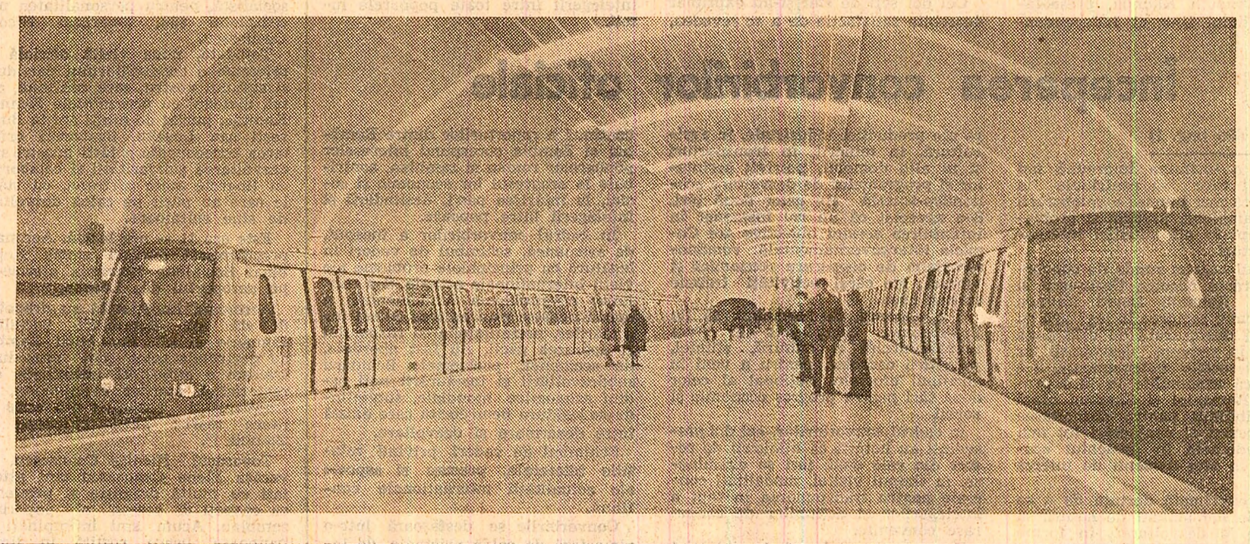

OMAGIU CONDUCĂTORULUI IUBIT

Sub tîmpla însemnată de anii ce-o brăzdară
Un foc nestins se-nalţă — al dragostei de ţară.
O inimă de aur, cu ţara ritmic bate,
Pentru partid şi oameni, respect şi echitate.

Privirile-i atente la tot ce ne-nconjoară
Cuprind adînc în ele iubirea pentru ţară.
Cînd mîna o ridică pentru a da poveţe
Ţinteşte spre victorii, spre împliniri măreţe.

Spre culmi de fericire, de bine şi progres
Cu-nţelepciune poartă pe cei ce l-au ales,
Ca-n strămoşească glie, în mîndra Românie
Să-nalţe timp al faptei, acum şi-n veşnicie.

El vrea o lume nouă, fără război şi arme,
Şi vrajba-ntre popoare să piară, să se sfarme

Ca-n lumea-mpodobită cu-atîtea bogăţii
Să nu mai smulgă foamea nevinovaţi copii.

Mîndria ţării este şi-a lumii-ntregi speranţă
De viaţă fericită, trăită-n siguranţă,
Oştean erou al păcii, ca nobile-mpliniri
Să încunune viaţa întregii omeniri.

Din inimă poporul, înalt omagiază
Pe marele bărbat cu inima vitează
Dorindu-i sănătate, ani mulţi şi fericire
Spre-a patriei cinstire, spre-a patriei mărire.

Sabina TOADER
Policlinica balneară Sinaia

O societate pentru om, oameni demni de noua societate

Cei 18 ani care au trecut de la Congresul al IX-lea al partidului au dat un sens mai profund muncii şi vieţii întregului nostru popor. Rememorînd, acum, drumul parcurs din 1965 şi pînă în prezent, avem un fericit prilej de a răsfoi cîteva dintre cele mai semnificative pagini din istoria nouă a patriei, emoţionantă cronică a tot ceea ce au înfăptuit oamenii muncii de la oraşe şi sate, în frunte cu partidul comunist, cu secretarul său general, tovarăşul Nicolae Ceauşescu, în cea mai fertilă epocă din întreaga existenţă a României.

Istoria nouă a patriei a consemnat, în aceşti 18 ani de prefaceri înnoitoare, nenumărate evenimente ce s-au dovedit a fi fundamentale pentru destinul ţării. Dar cum evenimentele nu pot fi despărţite de oameni, paginile istoriei evocă eroismul, abnegaţia, patriotismul revoluţionar ce caracterizează milioane de oameni crescuţi în rîndurile partidului, milioane de muncitori, ţărani şi intelectuali care au trasat, prin munca lor, prin priceperea şi voinţa lor, noul chip al patriei. Tuturor evenimentele revoluţionare din aceşti 18 ani le-au schimbat radical condiţia, determinîndu-i să gîndească şi să acţioneze potrivit noului lor statut de făuritori ai istoriei, de participanţi activi la conducerea societăţii.

— Societatea noastră socialistă, arată tovarăşul MIRCEA IONESCU, prim-secretar al Comitetului municipal Ploieşti al P.C.R., a cunoscut, în aceşti 18 ani care au trecut de la Congresul al IX-lea al partidului, perfecţionări dintre cele mai profunde. Au fost înfăptuite transformări radicale în economie, în ştiinţă, în învăţămînt şi cultură ; a fost instituit un nou sistem de conducere a societăţii, întemeiat pe ştiinţă, pe dezvoltarea continuă a democraţiei muncitoreşti, socialiste, pe afirmarea umanismului revoluţionar. Dacă „Epoca Ceauşescu" este străbătută de fiorul revoluţionar al voinţei de înnoire, de perfecţionare a societăţii, aceasta se datoreşte în mod determinant suflului novator pe care secretarul general al partidului, comunistul de omenie, patriotul înflăcărat a cărui gîndire, a cărui acţiune se regăsesc în toate marile realizări ale României contemporane l-a adus în viaţa patriei noastre. Totodată a fost declanşat, din iniţiativa tovarăşului Nicolae Ceauşescu, un proces de proporţii cum nu au mai fost întîlnite în istoria ţării pentru perfecţionarea omului, creatorul a tot ceea ce există în societate. Concepţia referitoare la omul nou — care a fost elaborată şi dezvoltată în anii de după cel de-al IX-lea Congres al partidului — se identifică pe deplin cu un mod revoluţionar de viaţă, de gîndire şi de acţiune. Şi în Ploieşti, la fel ca în întreaga ţară, opera de perfecţionare a omului a început cu asigurarea unui înalt nivel de trai pentru întreaga populaţie a municipiului. Nu am în vedere, cînd fac această afirmaţie, numai nivelul consumului. Desigur, volumul şi calitatea consumului populaţiei se situează între indicatorii nivelului de trai, creşterile în acest domeniu fiind substanţiale faţă de anul 1965. Concepţia ştiinţifică a partidului nostru cu privire la bunăstarea poporului are, însă în vedere o multitudine de factori, între care condiţiile de locuit, asigurarea locului de muncă, accesul la învăţămînt, la cultură, la educaţie, asistenţa sanitară şi altele. Iată, în municipiul nostru, odată cu ridicarea unor noi obiective industriale, cu extinderea şi diversificarea celor existente, s-au multiplicat profesiile, a crescut numărul locurilor de muncă, de fapt s-a dublat, au fost îmbunătăţite radical condiţiile de muncă, de calificare. Deosebit de semnificativ este şi faptul că, în aceşti 18 ani la care ne referim, două treimi din populaţia municipiului s-a mutat în case noi. Pe fondul acestor prefaceri înnoitoare dobîndeşte o mai mare eficienţă acţiunea de remodelare a gîndirii şi sensibilităţii oamenilor, de educare a lor în spiritul unor înalte valori politice şi morale, al idealurilor comuniste.

Un rol determinant în formarea omului nou îl are munca. Pentru că munca s-a dovedit a fi un factor cu deosebire activ, un factor revoluţionar în măsură să prefigureze o realitate economică şi socială nouă, să adauge noi valori societăţii, să făurească un mod superior de existenţă individuală şi colectivă. „Numai în muncă îl poţi cunoaşte cu adevărat pe om", a subliniat tovarăşul Nicolae Ceauşescu. Este clar că dacă omul poate fi cunoscut cu adevărat numai în procesul muncii, înseamnă că şi educarea sa, dezvoltarea sa multilaterală au la bază tot munca. Sînt edificatoare, în această privinţă, argumentele pe care le aduce tovarăşul NICOLAE MĂRCULESCU, maistru principal la Combinatul siderurgic din Hunedoara, Erou al Muncii Socialiste.

— Viitorul ne va judeca, aşa cum pe drept cuvînt arată tovarăşul Nicolae Ceauşescu, nu după cît am consumat, ci după cît am produs, după faptele pe care le aşezăm la temelia progresului patriei. Ne va judeca, aşadar, după cît şi cum am muncit. Drumul pe care am pornit după cel de-al IX-lea Congres al partidului nu este uşor ; el ne cere o întrecere eroică, dîrză cu timpul şi cu noi înşine, la baza căreia stau munca, activitatea creatoare. Dar munca însăşi s-a transformat radical în aceşti ani, atît în conţinut, cît şi în formă. Partidul a pornit, în această direcţie, de la faptul că munca nu poate fi „îngheţată" într-o imagine statică, limitată la ceea ce gîndeam la un moment dat, la ceea ce exista la un moment dat. Munca s-a perfecţionat continuu, odată cu introducerea tehnologiilor noi, a utilajelor moderne, a maşinilor automatizate şi a calculatoarelor electronice. Eu cînd am venit la Hunedoara am fost încadrat ghiftar; împingeam căruţul cu minereu în cuptor. Azi, în combinatul nostru, această meserie nu mai există. Au apărut profesii noi, legate direct de modernizarea producţiei, de perfecţionarea muncii. Pot spune, cu îndreptăţită mîndrie, că fiecare mare pas înainte pe care combinatul nostru l-a făcut în aceşti 18 ani este legat direct de cîte o vizită a tovarăşului Nicolae Ceauşescu. De fiecare dată cînd s-a întîlnit cu noi, la Hunedoara, în această mare „cetate de foc" a ţării, secretarul general al partidului ne-a cerut să stimulăm spiritul de iniţiativă, să generalizăm experienţa înaintată, pentru ca munca noastră să se situeze mereu la nivelul eficienţei maxime; ne-a chemat cu insufleţire să asigurăm o nouă calitate a muncii. L-am urmat şi îl vom urma cu devotamentul faptelor noastre. Pentru că în tot ceea ce spune, în tot ceea ce înfăptuieşte exprimă interesele supreme ale ţării, ale poporului.

Fireşte, munca este cadrul cel mai prielnic, cel mai generos în care se formează, se dezvoltă şi se afirmă trăsăturile omului nou. Dar dacă munca îl înnobilează pe om, nu este mai puţin adevărat că şi omul înnobilează munca. Iată care este, în această privinţă, opinia tovarăşului inginer IOAN MIHAI, directorul întreprinderii de pielărie şi încălţăminte „Dîmboviţa" din Capitală :

— Sporindu-şi fără încetare, din 1965 încoace, preocupările în vederea asigurării unei noi calităţi a muncii, partidul nostru, secretarul său general, tovarăşul Nicolae Ceauşescu, acordă o importanţă deosebită asigurării unei noi calităţi a pregătirii pentru muncă. Cu precădere, în ultimii ani, tovarăşul Nicolae Ceauşescu a relevat importanţa realizării unei depline concordanţe între nivelul foarte înalt al înzestrării tehnice a întreprinderilor româneşti şi nivelul pregătirii profesionale a personalului muncitor. Dacă mă refer la întreprinderea în care lucrez, unitate dotată cu utilaje dintre cele mai moderne în domeniul său de activitate, pot spune că în ceea ce priveşte pregătirea muncitorilor s-au produs, în anii din urmă, transformări care înainte de 1965 nici măcar nu puteau fi imaginate. Au venit, în unitatea noastră, mulţi tineri cărora accesul liber, neîngrădit în instituţiile de învăţămînt le-a stimulat setea de continuă pregătire. Ei au absolvit şcoli profesionale, dar apoi, concomitent cu munca în întreprindere, au urmat ori urmează cursurile serale ale unor licee şi facultăţi. În acelaşi timp, faptul că dispunem de un cuprinzător program ideologic, program elaborat în aceşti 18 ani, pe baza unei analize ştiinţifice, materialist-dialectice, a bogatei experienţe teoretice şi practice a partidului nostru, relevantă expresie a clarviziunii şi profunzimii ce caracterizează gîndirea tovarăşului Nicolae Ceauşescu, şi căruia, în ultima vreme, i s-au adăugat noi obiective desprinse din documentele Conferinţei Naţionale a partidului şi ale plenarei din iunie 1982, asigură accentuate creşteri în acţiunea practică pe planul educării politice, morale, patriotice şi civice a comuniştilor, a tuturor oamenilor muncii, a tinerilor. Practica arată că o contribuţie cu adevărat activă la valorificarea optimă a inteligenţei tehnice româneşti, a condiţiilor productive de care dispunem, la realizarea unor noi tehnologii, a unor noi produse cu caracteristici tehnice şi economice superioare o pot avea numai acei muncitori, numai acei specialişti care, pe fondul unei conştiinţe politice înaintate şi al unui larg orizont cultural, îşi stăpînesc foarte bine profesia şi cunosc „la zi" tot ceea ce este avansat în domeniul lor de activitate, dovedindu-se nu simpli meseriaşi, ci creatori. Formaţi în procesul muncii, astfel de oameni sînt cei dintîi care determină o continuă perfecţionare a muncii.

Exemplul cel mai viu, cel mai însufleţitor pentru omul nou al societăţii noastre socialiste îl constituie munca şi viaţa secretarului general al partidului. Tovarăşul Nicolae Ceauşescu s-a angajat cu întreaga fiinţă în lupta pentru zdrobirea unei orînduiri opresive şi nedrepte, pentru făurirea unei noi societăţi, socialiste, pe pămîntul patriei. Iar cu începere de la cel de-al IX-lea Congres, cînd i s-a încredinţat conducerea partidului şi a ţării, a trasat cu clarviziune revoluţionară contururile ferme ale viitorului nostru comunist şi s-a angajat pe deplin în înfăptuirea lui. Pe acest drum de muncă, de creaţie istorică îl urmează cu abnegaţie şi puternic avînt patriotic întregul nostru popor.

Adrian VASILESCU

URGENȚELE ACESTOR ZILE ÎN AGRICULTURĂ

Pentru ca întreaga recoltă să fie strînsă și pusă la adăpost pînă la sfîrșitul acestei săptămîni

SECERIȘUL GRÎULUI TREBUIE MULT INTENSIFICAT!

În județul Caraș-Severin s-a încheiat recoltarea grîului

Lucrătorii ogoarelor județului Caraș-Severin au încheiat miercuri recoltarea grîului pe întreaga suprafață cultivată în unitățile agricole socialiste. În telegrama adresată cu acest prilej **C.C. AL P.C.R., TOVARĂȘULUI NICOLAE CEAUȘESCU**, secretar general al Partidului Comunist Român, președintele Republicii Socialiste România, de comitetul județean de partid, se arată că, în prezent, se acționează cu hotărîre pentru transportul în baze al întregii cantități de grîu stabilite să fie predată la fondul de stat, pentru eliberarea miriștilor de paie, trecîndu-se, totodată, la efectuarea ogoarelor de vară. De asemenea, lucrătorii din agricultura județului se angajează de a nu precupeți nici un efort pentru îndeplinirea exemplară a sarcinilor ce le revin în acest an în scopul sporirii continue a producțiilor agricole vegetale și animale, corespunzător hotărîrilor Congresului al XII-lea și Conferinței Naționale ale partidului.

Profund recunoscători pentru grija permanentă pe care o acordați dezvoltării și modernizării agriculturii românești în cadrul unitar al economiei naționale — se arată în încheierea telegramei — pentru marile izbînzi ale epocii pe care a inaugurat-o în istoria patriei cel de-al IX-lea Congres al partidului — de la care se împlinesc în aceste zile 18 ani — forum ce v-a ales în fruntea Partidului Comunist Român — dorim, mult stimate și iubite tovarășe Nicolae Ceaușescu, să vă asigurăm că, urmînd exemplul strălucit al activității dumneavoastră, vom înfăptui neabătut întreaga politică internă și externă a partidului și statului, pusă în slujba fericirii și bunăstării poporului nostru, a întăririi păcii și securității internaționale, a progresului nestingherit al tuturor națiunilor lumii.

CLUJ: *Pînă duminică seara va fi strînsă întreaga recoltă*

Temperatura ridicată din ultimele zile a favorizat coacerea grîului și, deci, declanșarea secerișului și în județul Cluj. În raidul întreprins prin cîteva unități ne-am convins că secerișul se desfășoară din plin, cu toate forțele.

La C.A.P. Turda Nouă, 10 combine lucrau grupat pe 80 hectare din Dealul Rugului. Președintele unității, Ioan Negrea, ne spune că din cele 420 hectare cultivate cu grîu au fost recoltate 210 hectare, iar în 3—4 zile se va încheia secerișul. La eliberarea de paie a terenului, alături de cooperatori, participă și formații de muncitori de la întreprinderea „Chimica" și I.M.C. Turda. Cooperativa agricolă Poiana este prima din consiliul agroindustrial Turda care a încheiat recoltarea grîului și a livrat integral cantitățile prevăzute la fondul de stat. Pe ansamblul consiliului, din 2 900 hectare cultivate cu grîu, recolta a fost strînsă pînă în seara zilei de 19 iulie de pe 1 200 hectare. Ritmul secerișului trebuie intensificat în cooperativele agricole Unirea — Turda, Valea Florilor și Aiton, unde nu se realizează viteza zilnică stabilită. Există posibilități ca și în aceste unități să se lucreze mai repede. În ajutorul lor au sosit 20 de combine din județul Ialomița.

Pătrunzînd în zona consiliului agroindustrial Mihai Viteazu, ne oprim la C.A.P. Arieșu. Aflăm că aici grîul a fost strîns de pe 300 din cele 400 hectare cultivate în acest an. Pe 110 hectare s-a obținut o producție medie de 4 200 kg la hectar. Și aici, la eliberarea terenului și transportul balotilor de paie au venit echipe de la „Electroceramica", „9 Mai" și I.E.A.M.C. Turda, ceea ce constituie un ajutor eficient, care a permis executarea operativă a lucrărilor de pregătire a terenului și semănatul culturilor duble : 165 hectare cu porumb și 50 hectare cu legume. Facem un popas și la C.A.P. Plăiești. Aici, președintele consiliului agroindustrial Mihai Viteazu, Imre Zsiros, ne informează că la C.A.P. Moldovenești grîul a fost secerat pe întreaga suprafață de 400 hectare. Joi va termina această lucrare și C.A.P. Plăiești. La C.A.P. Călărași, nouă combine „pluteau" prin lanurile aurii. Inginerul șef al unității, Adalbert Balaszy, ține să ne spună : „Pe 105 hectare am realizat 5 300 kg de grîu la hectar. Producția medie pe cele 400 hectare cultivate va fi de cel puțin 4 400 kg. Joi terminăm secerișul. De asemenea, am însămînțat culturile duble pe întreaga suprafață. Ele au răsărit și acum irigăm continuu cele 45 hectare cu legume".

De luni, secerișul se desfășoară în toate localitățile din județ. Ing. Victor Tătaru, director cu producția vegetală la direcția agricolă județeană, ne precizează : „Retransferăm acum toate combinele în unitățile cărora le aparțin. În plus, le-am distribuit și pe cele venite din sudul țării. Pînă în prezent, pe ansamblul județului, recoltarea grîului s-a efectuat pe 37 la sută din suprafața cultivată. Lucrările sînt mai avansate în unitățile din consiliile agroindustriale Bonțida, Cimpia Turzii, Apahida, Mihai Viteazu, Țaga și Mociu. Dispunem de forțe mecanice suficiente — peste 1 100 de combine. Din păcate, viteza de lucru în ultimele 3 zile a fost sub posibilități. Am luat măsuri operative și hotărîte ca și în unitățile din consiliile agroindustriale Aghireș, Iclod, Panticeu, Dej, Gherla, Gilău, Cluj și Huedin să se lucreze din plin. Sîntem hotărîți ca pînă în seara zilei de 24 iulie, realizînd o viteză zilnică de cel puțin 6 000 hectare, să raportăm terminarea secerișului, asigurînd livrarea ritmică la bazele de recepție a cantităților de grîu contractate la fondul de stat".

Costel ȘTEFĂNESCU
corespondentul „Scînteii"

HUNEDOARA: *De la o zi la alta, viteze sporite de lucru*

Ploile căzute săptămîna trecută au stînjenit, în anumite zile, recoltarea grîului. Pentru recuperarea întîrzierilor, comitetul județean de partid și organele agricole pun un accent deosebit pe buna organizare a muncii, pe urmărirea stării de umiditate a fiecărui lan de grîu, spre a nu se pierde nici o oră bună de lucru. De asemenea, a fost organizată întrajutorarea cu combine și prese de balotat paie între unități și consilii agroindustriale. Procedîndu-se așa, de luni, cînd lanurile cu grîu s-au zvîntat, ritmul de lucru a crescut de la o zi la alta. Ca atare, unele unități agricole din consiliile agroindustriale Simeria, Deva și Ilia au încheiat miercuri recoltarea grîului.

În cursul unui raid întreprins în consiliul agroindustrial Deva am constatat că se lucrează în ritm susținut la recoltarea grîului de pe cele 1 650 hectare cultivate în acest an. De la cooperativele agricole Leșnic, Vețel, Birsău, Hărău, Cristur și altele, care au încheiat secerișul grîului, combinele și presele de balotat paie au fost mutate în unitățile care mai au suprafețe mari de recoltat. La C.A.P. Brănișca se stringea ieri recolta de grîu de pe ultimele suprafețe. Spre seară, și la C.A.P. Șoimuș, pe holdele cu grîu de la Păuliș, s-a încheiat recoltarea grîului. Președintele unității, Aurel Luca, le spunea celor trei mecanizatori, care au lucrat cu multă hărnicie : „Mîine, la prima oră, pornim spre Căinel. Acolo avem o parcelă mică, de 30 hectare, cu care încheiem recoltarea grîului în cooperativa noastră. Mă bucur că recolta este bună și ați făcut o lucrare de calitate". Aflăm, că aici, concomitent cu secerișul, au fost însămînțate 120 hectare cu culturi duble, adică întreaga suprafață planificată. La porumbul pentru boabe s-a și efectuat prima prașilă manuală.

Așa cum aveam să aflăm de la tovarășul Mircea Silvestru, director general al direcției agricole județene, pentru încheierea recoltării grîului se acordă o mare atenție folosirii din plin a combinelor și preselor de balotat paie, dirijării lor cu maximă operativitate în unitățile în care mai sînt de secerat suprafețe mari. Buna folosire a combinelor a făcut ca în ultimele două zile viteza de lucru la seceriș să fie depășită. Există deci condiții ca recoltarea și transportul grîului în bazele de recepție să se încheie grabnic.

Sabin CERBU
corespondentul „Scînteii"

SĂLAJ: *Lanurile s-au răscopt, nu mai e timp de așteptat!*

Recoltarea grîului se află în plină desfășurare și în unitățile agricole din județul Sălaj. Pînă miercuri seara, grîul a fost strîns de pe mai bine de 46 la sută din suprafețele cultivate. În unele consilii agroindustriale, cum sînt Nușfalău și Simleu Silvaniei, în care lanurile au ajuns mai devreme în stadiu de coacere, secerișul grîului se află într-o fază mai avansată.

În cadrul unui raid întreprins în unități agricole din consiliul agroindustrial Surduc am remarcat că, peste tot, cadrele de conducere erau prezente acolo unde se dă bătălia recoltei. Directorul S.M.A. Surduc, tovarășul Ioan Lazăr, ne spunea că au sosit și ultimele combine din Banat — unde fuseseră detașate — și că viteza zilnică la seceriș se va apropia de 200 hectare. În sola numită „După vale", care aparține C.A.P. Surduc, cinci combine lucrau pe ultimele 23 hectare cultivate cu grîu. Prezenți lîngă formația de combine, președintele cooperativei, Teodor Cîmpean, și inginerul-șef, Anton Radovici, au ținut să sublinieze răspunderea cu care muncesc mecanizatorii Alexandru Toma, Constantin Popescu, Vasile David, Ioan Măriștean și Ioan Iepan. Ultimul, abia sosit din Banat, a intrat imediat în lan la C.A.P. Surduc. Producția este bună. După aprecierea inginerului-șef, producția medie de grîu la hectar pe ansamblul cooperativei va depăși 2 500 kg. La C.A.P. Lozna, în tarlaua numită „Groși", se recolta grîul sub directa supraveghere a inginerului-șef al cooperativei. Pe această parcelă, producția a ajuns la 4 000 kg la hectar. Și la C.A.P. Tihău, unde secerișul se desfășoară intens, recolta obținută se ridică la 3 000 kilograme la hectar.

În județul Sălaj, secerișul s-ar putea desfășura în ritm mai intens dacă ar sosi în ajutor cele 100 combine promise din județul Timiș. Or, pînă acum au ajuns doar 10. Mai mult, din cele 150 de combine detașate din Sălaj în județul Timiș, s-au reintors numai 136. Cu forțele mecanice de care dispune în prezent județul nu se poate realiza viteza zilnică de lucru stabilită. Starea grîului, din zi în zi tot mai răscopt, nu mai permite însă nici o aminare. De aceea, se impune trimiterea de urgență în județ a combinelor absolut necesare.

Eugen TEGLAȘ
corespondentul „Scînteii"

PLANUL ȘI ANGAJAMENTELE ASUMATE ÎN ÎNTRECERE — EXEMPLAR ÎNDEPLINITE!

Panoul fruntașilor pe primul semestru al anului

Continuăm să publicăm rezultatele obținute de colectivele fruntașe de oameni ai muncii din întreprinderi industriale, de pe șantierele de construcții, din transporturi și agricultură, din institutele de cercetare științifică, inginerie tehnologică și proiectare, unitățile din circulația mărfurilor și prestările de servicii, precum și din centralele industriale, în întrecerea socialistă pe primul semestru din acest an.

*Potrivit punctajului general, stabilit pe baza realizării indicatorilor prevăzuți în criteriile de organizare a întrecerii socialiste, la sfîrșitul lunii iunie *), pe primele locuri se situează :*

ÎN DOMENIUL EXTRACȚIEI ȘI PREPARĂRII MINERERURILOR

Locul I : Exploatarea minieră Cavnic, județul Maramureș, cu 929,2 puncte.

Principalii indicatori de plan au fost depășiți cu : 3,8 la sută la producția fizică, 9,8 la sută la producția netă, 4,1 la sută la producția-marfă vîndută și încasată, 27,7 la sută la volumul de pregătiri miniere și 29,7 la sută la volumul de deschideri miniere ; cheltuielile totale la 1 000 lei producție-marfă au fost mai mici decît cele planificate cu 5,3 la sută, iar cele materiale cu 16 la sută.

Locul II: Exploatarea minieră Ilba, județul Maramureș.

Locul III: Exploatarea minieră Deva, județul Hunedoara.

ÎN DOMENIUL PRODUCERII ENERGIEI ELECTRICE PE BAZĂ DE HIDROCARBURI

Locul I : Întreprinderea electrocentrale Galați, cu 519,7 puncte.

Principalii indicatori de plan au fost depășiți cu : 4,5 la sută la producția de energie electrică la bornele generatoarelor și la graficul de putere la dispoziția sistemului energetic național ; cheltuielile realizate au fost mai mici cu 5 la sută decît cele prevăzute în buget, iar consumul propriu tehnologic de energie electrică cu 2,4 la sută față de cel planificat.

Locul II : Întreprinderea electrocentrale București.

Locul III : Întreprinderea electrocentrale Borzești.

ÎN DOMENIUL EXTRACȚIEI ȚIȚEIULUI ȘI GAZULUI METAN

Locul I: Schela de producție petrolieră Zemeș, județul Bacău, cu 694,2 puncte.

Principalii indicatori de plan au fost depășiți cu : 29,6 la sută la producția netă, 1 la sută la producția fizică, 8,5 la sută la producția-marfă vîndută și încasată și 29,5 la sută la productivitatea muncii ; depășiri importante de plan au fost înregistrate și la beneficii ; cheltuielile totale la 1 000 lei producție-marfă au fost mai mici decît cele planificate cu 9,3 la sută, iar cele materiale cu 8,6 la sută.

Locul II : Schela de producție petrolieră Moșoaia, județul Argeș.

Locul III : Schela de producție petrolieră Găești, județul Dîmbovița.

ÎN INDUSTRIA PRELUCRĂRILOR METALURGICE

Locul I : Întreprinderea „Laromet" București, cu 565,9 puncte.

Principalii indicatori de plan au fost depășiți cu : 4,5 la sută la producția fizică, 6 la sută la producția netă, 8,1 la sută la producția-marfă vîndută și încasată și 6,5 la sută la productivitatea muncii ; consumurile de materii prime și materiale au fost mai mici decît cele normate cu 0,1 la sută, iar cele de energie electrică și combustibili cu 14,6 la sută.

Locul II : Întreprinderea „Cablul Românesc" Ploiești.

Locul III : Întreprinderea de țevi „Republica" București.

ÎN INDUSTRIA PRODUCĂTOARE DE MAȘINI-UNELTE, MECANICĂ FINĂ ȘI SCULE, ECHIPAMENTE SPECIALE

Locul I : Întreprinderea „Precizia" București, cu 1 003,9 puncte.

Principalii indicatori de plan au fost depășiți cu : 7,3 la sută la producția netă și la productivitatea muncii și cu 11,4 la sută la producția-marfă vîndută și încasată ; au fost obținute, de asemenea, importante depășiri de plan la export și la beneficii ; consumurile de materii prime și materiale au fost mai mici decît cele planificate cu 0,8 la sută, iar cele de energie electrică și combustibili cu 2,9 la sută.

Locul II : Întreprinderea de aparate și utilaje pentru cercetare București.

Locul III : Întreprinderea „Steaua roșie" București.

ÎN INDUSTRIA CHIMICĂ — SUBRAMURA RAFINĂRII ȘI PETROCHIMIE

Locul I : Rafinăria „Crișana" Suplacu de Barcău, județul Bihor, cu 689,4 puncte.

Principalii indicatori de plan au fost depășiți cu : 12 la sută la producția netă, 6,1 la sută la producția fizică, 9,9 la sută la producția-marfă vîndută și încasată și 10 la sută la productivitatea muncii ; unitatea a realizat însemnate sporuri de plan la beneficii și la investiții ; cheltuielile totale la 1 000 lei producție-marfă au fost mai mici decît cele planificate cu 3,1 la sută, iar cele materiale cu 2,4 la sută.

Locul II : Rafinăria Brașov.

Locul III : Rafinăria Dărmănești, județul Bacău.

ÎN INDUSTRIA CHIMICĂ — SUBRAMURA FIBRE ȘI FIRE ARTIFICIALE

Locul I : Combinatul de fibre sintetice Cîmpulung, județul Argeș, cu 599,3 puncte.

Principalii indicatori de plan au fost depășiți cu : 21,5 la sută la producția netă, 4,5 la sută la producția fizică și 26 la sută la productivitatea muncii ; au fost obținute, de asemenea, depășiri însemnate de plan la export ; cheltuielile totale la 1 000 lei producție-marfă au fost mai mici decît cele planificate cu 2,4 la sută, iar cele materiale cu 3 la sută.

Locul II : Combinatul de fibre sintetice Săvinești, județul Neamț.

Locul III : Întreprinderea Filatura de fibre „Melana" Botoșani.

ÎN INDUSTRIA PRELUCRĂRII LEMNULUI

Locul I : Întreprinderea de mobilier și decorațiuni „Heliade" București, cu 790,4 puncte.

Principalii indicatori de plan au fost depășiți cu : 11,6 la sută la producția fizică, 4 la sută la producția netă, 18,8 la sută la export, 2,9 la sută la productivitatea muncii și 13,9 la sută la beneficii ; consumurile de materii prime și materiale au fost mai mici decît cele normate cu 0,6 la sută, iar cele de energie electrică și combustibili cu 14,7 la sută.

Locul II : Întreprinderea de produse lemn-mobilă București.

Locul III : Fabrica de prelucrare a lemnului Gugești, județul Vrancea.

ÎN INDUSTRIA TEXTILĂ (BUMBAC)

Locul I : Întreprinderea textilă Pitești, cu 764,2 puncte.

Principalii indicatori de plan au fost depășiți cu : 6,4 la sută la producția netă, 2,7 la sută la producția fizică, 1,2 la sută la producția-marfă vîndută și încasată, 5 la sută la productivitatea muncii și 17,2 la sută la livrări de mărfuri la fondul pieței ; cheltuielile totale la 1 000 lei producție-marfă au fost mai mici decît cele planificate cu 1,6 la sută, iar cele de energie electrică și combustibili cu 2,1 la sută.

Locul II : Întreprinderea Țesătoria de bumbac Sighișoara, județul Mureș.

Locul III : Întreprinderea textilă „Aurora" București.

ÎN INDUSTRIA PIELĂRIEI, CAUCIUCULUI ȘI ÎNCĂLȚĂMINTEI

Locul I : Întreprinderea de piele și încălțăminte „Pionierul" București, cu 1 136 puncte.

Principalii indicatori de plan au fost depășiți cu : 28,5 la sută la producția netă, 6,2 la sută la export, 10,4 la sută la producția-marfă vîndută și încasată, 22,2 la sută la productivitatea muncii și 9,2 la sută la beneficii ; cheltuielile totale la 1 000 lei producție-marfă au fost mai mici decît cele planificate cu 3,3 la sută, iar cele materiale cu 7 la sută.

Locul II : Întreprinderea de piele și încălțăminte „Progresul" București.

Locul III : Întreprinderea de piele și încălțăminte „Dîmbovița" București.

INSTITUTE DE CERCETARE ȘTIINȚIFICĂ, INGINERIE TEHNOLOGICĂ ȘI PROIECTARE

Locul I : Institutul de cercetări și proiectări pentru petrol și gaze Cîmpina, cu 3 014,3 puncte.

Institutul a obținut în semestrul I pentru automatizări, tehnică de calcul și telecomunicații București.

ÎN ÎNTREPRINDERI AGRICOLE DE STAT CU PROFIL ZOOTEHNIC MIXT

Locul I : Întreprinderea de sere „30 Decembrie", județul Giurgiu, cu 719 puncte.

Principalii indicatori de plan au fost depășiți cu : 64 la sută la producția de lapte de vacă și la livrările la fondul de stat, 22 la sută la producția de carne și la livrările la fondul de stat ; depășiri însemnate de plan au fost obținute și la beneficii.

Locul II : Întreprinderea agricolă de stat Prejmer, județul Brașov.

Locul III : Întreprinderea agricolă de stat Mogoșoaia, sectorul agricol Ilfov.

ÎN DOMENIUL SILVICULTURII

Locul I : Inspectoratul silvic județean Galați, cu 713 puncte.

Principalii indicatori de plan au fost depășiți cu : 18 la sută la valoarea producției unităților silvice, 39,2 la sută la cantitatea de masă lemnoasă ce se pune în valoare și 40,3 la sută la livrări de mărfuri la fondul pieței ; au fost înregistrate, de asemenea, însemnate depășiri de plan la export și la beneficii.

Locul II : Inspectoratul silvic județean Vîlcea.

Locul III : Inspectoratul silvic județean Bacău.

ÎN DOMENIUL ACTIVITĂȚII DE CONSTRUCȚII-MONTAJ — ALTE MINISTERE

Locul I : Trustul de construcții pentru economia forestieră și materialelor de construcții Brașov, cu 908,3 puncte.

Principalii indicatori de plan au fost depășiți cu : 26,9 la sută la producția netă, 23,6 la sută la productivitatea muncii, 12 la sută la producția de construcții-montaj terminată și 3 la sută la numărul de locuințe date în folosință ; în același timp, au fost obținute însemnate depășiri de plan la beneficii ; cheltuielile materiale la 1 000 lei producție construcții-montaj au fost mai mici față de sarcina planificată cu 10,1 la sută, iar consumurile de ciment, metal, combustibili și carburanți sub cele normate.

Locul II : Întreprinderea de montaj și service pentru automatizări și telecomunicații București.

Locul III : Întreprinderea de utilaj greu pentru construcții Galați.

ÎN DOMENIUL TRANSPORTURILOR RUTIERE

Locul I : Întreprinderea de transport și utilaje pentru construcții Rovinari nr. 1, județul Gorj, cu 873,3 puncte.

Principalii indicatori de plan au fost depășiți cu : 70,9 la sută la producția netă, 62 la sută la volumul mărfurilor transportate, 50 la sută la productivitatea muncii și 53 la sută la beneficii ; cheltuielile la 1 000 lei venituri brute din activitatea de transporturi au fost mai mici decît cele normate cu 1,2 la sută, iar consumurile de carburanți cu 3,9 la sută.

Locul II : Întreprinderea de transporturi auto Caraș-Severin.

Locul III : Întreprinderea de transporturi auto Gorj.

ÎN COOPERAȚIA DE PRODUCȚIE, ACHIZIȚII ȘI DESFACERE A MĂRFURILOR

Locul I : Uniunea județeană a cooperativelor de producție, achiziții și desfacere a mărfurilor și de credit Vîlcea, cu 670,1 puncte.

Principalii indicatori de plan au fost depășiți cu : 8,6 la sută la producția industriei mici, 7,1 la sută la prestări servicii pentru populație, 17 la sută la beneficii și 27,6 la sută la livrările de mărfuri la fondul pieței ; importante depășiri de plan au fost obținute la export ; cheltuielile de circulație la 1 000 lei desfacere au fost mai mici decît cele planificate cu 7,2 la sută.

Locul II : Uniunea județeană a cooperativelor de producție, achiziții și desfacere a mărfurilor și de credit Gorj.

Locul III : Uniunea județeană a cooperativelor de producție, achiziții și desfacere a mărfurilor și de credit Iași.

ÎN DOMENIUL GOSPODĂRIEI COMUNALE

Locul I : Întreprinderea județeană de gospodărie comunală și locativă Vrancea, cu 1 279 puncte.

Principalii indicatori de plan au fost depășiți cu : 26 la sută la încasări din activitatea de producție și prestări de servicii, 21 la sută la prestările de servicii pentru populație ; însemnate depășiri de plan au fost înregistrate la producția netă, beneficii și la productivitatea muncii ; cheltuielile totale la 1 000 lei producție-marfă și prestări servicii au fost mai mici decît cele normate cu 5 la sută, iar cele materiale cu 6 la sută.

Locul II : Întreprinderea județeană de gospodărie comunală și locativă Neamț.

Locul III : Întreprinderea județeană de gospodărie comunală și locativă Bacău.

(Agerpres)

*) *Indicatorii privind producția netă, productivitatea muncii, costurile de producție și beneficiile sînt calculați pe cinci luni.*

Excelenței Sale NICOLAE CEAUȘESCU
Președintele Republicii Socialiste România

Am fost foarte mișcați de amabilul dumneavoastră mesaj de felicitări adresat cu ocazia zilei de 27 iunie 1983, a șasea aniversare a proclamării independenței.

În numele poporului din Djibouti, al guvernului, partidului și al meu personal, vă mulțumim și vă rugăm să primiți urările de bunăstare pe care le adresăm poporului frate român, de sănătate și fericire pentru Excelența Voastră.

Cu înaltă și frățească considerație,

HASSAN GOULED APTIDON
Președintele Republicii Djibouti

Sosirea unei delegații militare cipriote

Miercuri seara a sosit în Capitală Christodoulos Veniamin, ministrul de interne și al apărării al Republicii Cipru, care, împreună cu o delegație militară, va efectua o vizită oficială în țara noastră.

La sosire, pe aeroportul Otopeni, oaspeții au fost salutați de generalul-colonel Constantin Olteanu, ministrul apărării naționale al Republicii Socialiste România, de adjuncți ai ministrului, de generali și ofițeri superiori.

Cronica zilei

Cu prilejul Zilei naționale a Republicii Columbia, cea de-a 173-a aniversare a proclamării independenței, Lucella Ossman de Duque, ambasadorul acestei țări la București, a oferit, miercuri seara, o recepție.

Au participat Gheorghe Vlad, ministrul petrolului, Maria Groza, adjunct al ministrului afacerilor externe, Nicolae Andrei, adjunct al ministrului comerțului exterior și cooperării economice internaționale, reprezentanți ai altor instituții centrale, oameni de cultură și artă, ziariști.

Au luat parte, de asemenea, șefi de misiuni diplomatice acreditați la București, membri ai corpului diplomatic.

★

Cu prilejul Zilei naționale a Republicii Arabe Egipt, miercuri după-amiază a avut loc în Capitală o manifestare culturală desfășurată sub egida Institutului român pentru relațiile culturale cu străinătatea și Asociației de prietenie româno-egiptean. În acest cadru, publicistul Gheorghe Sprințeroiu, secretar responsabil al Agenției Române de Presă — Agerpres, a înfățișat impresii de călătorie din această țară. În continuare a fost prezentat un film documentar egiptean.

Au participat Ioan Botar, secretar al I.R.R.C.S., membri ai conducerii Asociației de prietenie româno-egiptean și Ligii române de prietenie cu popoarele din Asia și Africa, reprezentanți ai Ministerului Afacerilor Externe, ai Consiliului Culturii și Educației Socialiste, un numeros public.

Au fost de față Mohamed Wafik Hosny, ambasadorul Republicii Arabe Egipt la București, membri ai ambasadei.

(Agerpres)

tv

PROGRAMUL 1

11,00 Telex
11,05 Universul femeilor
11,45 Film serial : Bulevardul Paulista. Episodul 13
12,25 România pitorească
12,40 Ecran de vacanță. Micuța Nell — desene animate
16,00 Telex
16,05 Ecran de vacanță : Arabela. Episodul 4
16,30 Studioul tineretului. Epoca marilor împliniri. 18 ani de la Congresul al IX-lea al P.C.R.
17,50 100 de seri
20,00 Telejurnal ● Actualitatea economică. Întrecerea socialistă în cinstea marii sărbători
20,20 Patria din inimi ● Romantic '83. Reportaj printre tinerii brigadieri ai șantierului Canal Dunăre-Marea Neagră ● Chipul de lumină al țării, chipul de lumină al tinereții. Montaj de muzică și poezie patriotică
20,45 Orientările și cerințele formulate de tovarășul Nicolae Ceaușescu la plenara C.C. al P.C.R. — program de muncă însuflețitor pentru progresul economico-social al țării, pentru ridicarea bunăstării întregului popor. Acordul global : extinderea și generalizarea lui ca formă principală de organizare și retribuire a muncii în industrie
21,00 Fotograme din realitate. Reportaje, relatări, transmisiuni directe, muzică, interviuri
21,40 Cinci miliarde de oameni. Angrenajele. Documentar, producție a Studiourilor de televiziune din Canada
22,00 Ritmuri tinerești
22,30 Telejurnal

PROGRAMUL 2

20,00 Telejurnal ● Actualitatea economică. Întrecerea socialistă în cinstea marii sărbători
20,20 Tezaur folcloric
20,50 Festivala '83. Concertul orchestrei simfonice a Radioteleviziunii. Dirijor : Ovidiu Bălan. Solistă : Ilinca Dumitrescu ● Paul Constantinescu — Concert pentru pian și orchestră ● Bruckner — Simfonia a II-a. În pauză : Cronica muzicală
22,30 Telejurnal

vremea

Timpul probabil pentru intervalul cuprins între 21 iulie, ora 21 — 24 iulie, ora 21. În țară : Vremea va fi în general instabilă. Cerul va fi variabil, cu înnorări mai accentuate la începutul intervalului, cînd vor cădea ploi îndeosebi sub formă de averse însoțite de descărcări electrice și izolat de grindină. Pe alocuri cantitățile de apă vor depăși 20 de litri pe metru pătrat în 24 de ore. Vîntul va prezenta intensificări de scurtă durată, cu caracter de vijelie. Apoi ploile se vor restrînge ca arie, iar vîntul va sufla slab pînă la moderat. Temperatura aerului va continua să scadă în primele zile. Minimele vor fi cuprinse între 8 și 18 grade, iar maximele vor fi cuprinse între 20 și 30 de grade, izolat mai ridicate în regiunile sudice. **În București :** Vremea va fi instabilă la început, apoi se va ameliora. Cerul va fi temporar noros. Vor cădea averse de ploaie și se vor produce descărcări electrice, mai ales în primele zile, cînd și vîntul va prezenta intensificări de scurtă durată. Temperaturile minime vor fi cuprinse între 14 și 16 grade, iar cele maxime vor fi cuprinse între 26 și 30 de grade. Condiții de grindină. (**Liana Cazacioc**, meteorolog de serviciu).

ȘTIRI SPORTIVE

● În cadrul competiției internaționale de polo pe apă pentru juniori „Cupa Prietenia", care se desfășoară în localitatea poloneză Zielona Gora, **selecționata României a învins cu scorul de 10—9 formația Cubei.** Alte rezultate : U.R.S.S. — Polonia (B) 23—10 ; Ungaria — Cehoslovacia 11—7 ; Polonia — Bulgaria 7—7.

● Disputat în localitatea vest-germană Bad Kissingen, **meciul de șah dintre echipele feminine ale României și R. F. Germania a fost cîștigat de șahistele române cu scorul de 21—15 puncte.**

Punctele selecționatei române au fost realizate de Margareta Mureșan, Marina Pogorevici, Dana Nuțu — cîte 4, Ligia Jicman — 3,5, Gertrude Baumstark — 3 și Elisabeta Polihroniade — 2,5 puncte.

● Etapa a 18-a a Turului ciclist al Franței, disputată pe traseul Bourg d'Oisan-Morzine (247 km), a revenit rutierului francez Jacques Michaud în 7h 45'25" (medie orară de 31,462 km).

Lider al clasamentului general se menține francezul Laurent Fignon.

În cursul acestei etape, care a comportat escaladarea unor vîrfuri din Munții Alpi, au abandonat olandezul Van der Velde și belgianul Guy Nulens, care au căzut într-o prăpastie la coborîrea muntelui Madeleine.

Ambii cicliști au suferit fracturi, dar viața nu le este în pericol, a anunțat medicul cursei.

● Stadionul „Centenario" din Montevideo a fost declarat „monument istoric al fotbalului mondial". Recent, președintele Federației internaționale de fotbal (F.I.F.A.), João Havelange, a participat la o ceremonie în cadrul căreia la intrarea în arenă a fost fixată o placă prin care a fost imortalizat evenimentul. Pe acest stadion s-a desfășurat, în 1930, prima finală a unui campionat mondial, cîștigată de țara-gazdă, Uruguay.

cinema

● **Dacii :** VICTORIA (16 28 79) — 9,30; 11,30; 13,30; 16; 18; 20.
● **Melodii la Costinești :** EXCELSIOR (65 49 45) — 9; 11,15; 13,30; 15,45; 18; 20, FLAMURA (65 77 12) — 9; 11; 13,15; 15,30; 17,45; 20.
● **Sfîrșitul nopții :** BUZEȘTI (50 43 56) — 15,30; 17,30; 19,30.
● **Revanșa :** LIRA (31 71 71) — 15,30; 18; 20,30.
● **Cuibul salamandrelor :** PACEA (66 30 65) — 15,30; 17,30; 19,30.
● **Răzbunarea haiducilor :** MELODIA (12 06 88) — 9; 11,15; 13,30; 15,45; 18; 20,15, MODERN (23 71 01) — 9; 11,15; 13,30; 15,45; 18; 20,15, la grădină — 21.
● **Orgolii :** VIITORUL (11 48 03) — 15,30; 17,30; 19,30.
● **Brigada diverse în alertă :** FLACĂRA (28 33 40) — 15,30; 17,30; 19,30.
● **Pintea :** PROGRESUL (23 94 10) — 16; 18; 20.
● **Cascadorul Hooper :** SALA MICĂ A PALATULUI — 17,15; 20, PATRIA (11 86 25) — 9; 11,15; 13,30; 15,45; 18; 20,15.
● **Principiul dominoului :** SCALA (11 03 72) — 9; 11,15; 13,30; 15,45; 18; 20,15.
● **Hotel Palace :** CENTRAL (14 12 24) — 9; 11,15; 13,30; 15,45; 18; 20.
● **Program de vacanță** — 9; 11; 13,15, **Fii cu ochii-n patru** — 15,30; 17,45; 20; TIMPURI NOI (15 61 10).
● **Ulzana, căpetenia apașilor :** DACIA (50 35 94) — 9; 11,15; 13,30; 15,45; 18; 20.
● **Iubire fără soare :** MIORIȚA (14 27 14) — 9; 11,15; 13,30; 15,45; 18; 20,15, COSMOS (27 54 95) — 9; 11,15; 13,30; 15,45; 18; 20,15, DRUMUL SĂRII (31 26 13) — 15,30; 18, GRĂDINA LIRA (31 71 71) — 20,45.
● **Omul și umbra :** DRUMUL SĂRII — 20.
● **Vraciul :** STUDIO (59 33 15) — 10; 13; 16; 19, COTROCENI (49 48 48) — 15; 17,30; 20.
● **Incredibilele aventuri ale unor italieni în Rusia :** AURORA (35 04 66) — 9; 11,15; 13,30; 15,45; 18; 20, GRĂDINA FESTIVAL (15 63 84) — 21.
● **Dragostea mea cu Jakub :** POPULAR (35 15 17) — 15; 17,15; 19,30.
● **Madona păgînă :** TOMIS (21 49 46) — 9; 11,15; 13,30; 15,45; 18; 20.
● **Fata care vinde flori :** ARTA (21 31 86) — 9; 11,15; 13,30; 15,45; 18; 20,15.
● **Cei trei mușchetari :** LUCEAFĂRUL (15 67 67) — 9; 11,15; 13,30; 15,45; 18; 20.
● **Alibi pentru un prieten :** CAPITOL (16 29 17) — 9; 11,30; 14; 16,30; 19,15, la grădină — 21.
● **Yeti, omul zăpezilor :** BUCUREȘTI (15 61 54) — 9; 11,15; 13,30; 15,45; 18; 20,15, FEROVIAR (50 51 40) — 9; 11,15; 13,30; 15,45; 18; 20, la grădină — 21, GLORIA (47 46 75) — 9; 11,15; 13,30; 15,45; 18; 20,15.
● **Camionul de cursă lungă :** FESTIVAL (15 63 84) — 9; 11,15; 13,30; 15,45; 18; 20,15, FAVORIT (45 31 70) — 9; 11,15; 13,30; 15,45; 18; 20,15.
● **Heidi în oraș** — 9; 11; 13; **Domnul miliard** — 15; 17; 19 : DOINA (16 35 38).
● **Cînd dragostea se întoarce :** GRĂDINA ARTA (21 31 86) — 21,15.
● **Pe căi nelegale :** GRĂDINA LUCEAFĂRUL (15 67 67) — 21.
● **Oglinda spartă :** GRĂDINA TOMIS (21 49 46) — 21.
● **Sindromul :** GRĂDINA PARC HOTEL (17 03 38) — 21.
● **Adio, dar rămîn cu tine :** FLOREASCA (33 29 71) — 9; 11; 13; 15,30; 17,45; 20.

teatre

● Teatrul Mic (14 70 81, Rotonda scriitorilor din Cișmigiu) : Patrie, pămînt străbun. Spectacol de sunet și lumină — 21.
● Teatrul Foarte Mic (14 09 05) : Baladă cotidiană — 20.
● Teatrul Giulești (sala Majestic, 14 72 34) : Amadeus — 19,30.
● Teatrul satiric-muzical „C. Tănase" (15 56 78, grădina Boema) : Fotbal la Boema — 19,30 (grădina Batistei) : Vacanță la București — 19,30.
● Ansamblul „Rapsodia română" (13 13 00) : La izvor de dor și cîntec — 18,30.

Baze tot mai largi și mai trainice colaborării multilaterale dintre România și Mozambic

În dezvoltarea raporturilor de prietenie, colaborare și solidaritate militantă dintre România și Mozambic, dintre poporul român și poporul mozambican a fost deschisă o nouă și deosebit de rodnică etapă. Vizita efectuată în această îndepărtată țară din Africa australă de către președintele Nicolae Ceaușescu, împreună cu tovarășa Elena Ceaușescu, la invitația tovarășului Samora Moises Machel, președintele Partidului FRELIMO și al Republicii Populare Mozambic, vine să marcheze un moment politic de mare însemnătate pentru impulsionarea bunelor relații româno-mozambicane, cărora le-a deschis orizonturi noi, din cele mai fertile.

Suita de manifestări de caldă ospitalitate, de profundă stimă și considerație cu care înalții soli ai României socialiste au fost înconjurați de gazdele mozambicane, entuziastele ovații de la întîlnirile cu oamenii muncii din portul Maouto, de la întreprinderea Maquinag, din toate locurile vizitate reprezintă o nouă și elocventă mărturie a prestigiului și prețuirii de care se bucură pe pămîntul african, ca și pretutindeni în lume, România socialistă, activitatea prodigioasă a președintelui Nicolae Ceausescu, consacrată cauzei nobile a libertății popoarelor, progresului și păcii pe planeta noastră.

La temelia acestor sentimente stă orientarea fermă și statornică a României, a președintelui ei spre susținerea, în toate împrejurările, a luptei popoarelor „continentului negru", a tuturor popoarelor lumii pentru dezvoltare liberă și demnă.

Promovînd neabătut o asemenea politică de solidaritate cu toate națiunile care s-au ridicat în apărarea dreptului lor sfînt de a fi deplin stăpîne pe propriile destine, partidul și poporul nostru au acordat în permanență, cum se știe, un amplu sprijin politico-diplomatic și material Frontului de Eliberare din Mozambic și au salutat cu bucurie triumful poporului mozambican asupra colonialiștilor, consfințit prin proclamarea, la 25 iunie 1975, a Republicii Populare Mozambic.

România a stabilit relații diplomatice chiar din prima zi cu noul stat independent, a sprijinit pe deplin și în forme multiple năzuințele poporului mozambican spre consolidarea independenței cîștigate cu prețul atîtor jertfe, eforturile sale de a înfăptui programele de dezvoltare stabilite de FRELIMO, pe baza opțiunilor socialiste.

În ansamblul acestei evoluții a raporturilor reciproce, o însemnătate hotărîtoare au avut întîlnirile și convorbirile de la București și de pe pămîntul african dintre tovarășii Nicolae Ceaușescu și Samora Moises Machel, documentele semnate cu aceste prilejuri, îndeosebi Tratatul de prietenie și cooperare între Republica Socialistă România și Republica Populară Mozambic — încheiat în 1979, în cursul primei vizite la Maputo a șefului statului român — exprimînd hotărîrea celor două popoare de a promova colaborarea dintre ele în multiple domenii.

Actuala vizită a președintelui României în Mozambic a reprezentat astfel o fericită continuare a unui rodnic dialog tradițional. Noile convorbiri la nivel înalt de la Maputo, soldate cu semnarea de către tovarășii Nicolae Ceaușescu și Samora Moises Machel a **Declarației comune**, s-au desfășurat într-o ambianță de solidaritate militantă, de stimă reciprocă și înțelegere, sub semnul voinței comune de a adînci și diversifica cooperarea pe toate planurile între cele două țări și popoare. Referindu-se la caracterul și perspectivele acestei colaborări, tovarășul NICOLAE CEAUȘESCU sublinia: **„Apreciem că există largi posibilități pentru dezvoltarea și mai puternică a unei cooperări reciproc avantajoase, îndeosebi într-o serie de sectoare importante, ceea ce va asigura realizarea obiectivelor de lichidare a subdezvoltării și de construcție a socialismului în Mozambic, va contribui la dezvoltarea prieteniei și colaborării ambelor popoare".**

La rîndul său, președintele SAMORA MOISES MACHEL, arătînd că prezența în Mozambic a șefului statului român **„constituie un imbold pentru ca poporul mozambican să-și mențină mereu viu spiritul său de demnitate, de popor liber, independent, de popor iubitor de dreptate și pace"**, ținea să releve: **„Salutîndu-l pe tovarășul Nicolae Ceaușescu, salutăm cu afecțiune poporul român prieten, care întotdeauna a știut să-și manifeste cu hotărîre și fără preget solidaritatea sa față de poporul mozambican, ieri în lupta sa pentru independența națională, astăzi — în aceea pentru construirea unei noi societăți, societatea socialistă".**

Animate de dorința sinceră de a intensifica și lărgi bunele raporturi existente între România și Mozambic, convorbirile la nivel înalt au pus bazele concrete ale unei conlucrări mereu mai rodnice pe plan economic, menite să confere un caracter stabil și durabil legăturilor reciproce. Programul pe termen lung privind dezvoltarea cooperării tehnico-economice și a schimburilor comerciale, celelalte înțelegeri convenite au menirea de a determina un puternic impuls pentru lărgirea schimburilor comerciale și dezvoltarea cooperării economice pe baze reciproc avantajoase, îndeosebi în domeniile geologiei, industriei extractive, cărbunelui, hidrocarburilor, metalurgiei, industriei ușoare, agriculturii, materialelor de construcții, transporturilor și în alte sectoare de interes comun.

La fel de semnificative sînt și înțelegerile pe linia intensificării colaborării în domeniile culturii, științei și învățămîntului, radioteleviziunii, presei, sportului și sănătății.

Fără îndoială, în amplificarea neîntreruptă a colaborării prietenești româno-mozambicane un rol esențial revine relațiilor dintre partidele de guvernămînt din cele două țări. Răspunzîndu-se acestei cerințe, în cursul vizitei a fost semnat Acordul de cooperare între Partidul Comunist Român și Partidul FRELIMO și Protocolul privind cooperarea între cele două partide în perioada 1984—1985, documente de natură să confere un conținut tot mai bogat legăturilor pe linie de partid și prin aceasta ansamblului relațiilor dintre cele două țări și popoare, corespunzător aspirațiilor lor de propășire economică și socială.

Dialogul la nivel înalt a prilejuit și un larg schimb de păreri asupra principalelor probleme ale vieții internaționale actuale, și de data aceasta evidențiindu-se faptul că problema numărul unu a omenirii este evitarea declanșării unei conflagrații nucleare pustiitoare prin intensificarea luptei pentru stăvilirea cursei înarmărilor, pentru dezarmare, pentru salvgardarea dreptului suprem al oamenilor și al națiunilor la viață, pace și libertate. Pornind de la acest comandament vital pentru întreaga omenire, România și Mozambicul, cu toate că se află pe continente diferite, sînt în egală măsură interesate în oprirea amplasării de noi rachete cu rază medie de acțiune în Europa, în reducerea și eliminarea celor existente, în lichidarea totală a arsenalelor nucleare din lume, ca singura cale de a salvgarda viața pe planeta noastră și valorile civilizației umane.

Convorbirile la nivel înalt de la Maputo s-au constituit, totodată, într-o puternică reafirmare a solidarității cu lupta popoarelor africane pentru eliberare națională și socială, pentru consolidarea independenței, împotriva imperialismului, colonialismului și neocolonialismului. În acest context, a fost reafirmat sprijinul ferm față de lupta poporului Namibiei pentru dobîndirea neîntîrziată a independenței naționale, au fost condamnate energic actele agresive ale regimului rasist de la Pretoria contra Mozambicului și a altor state din zonă. Totodată, s-a subliniat din nou necesitatea rezolvării diferendelor dintre unele state africane numai pe cale pașnică, prin tratative.

Ca țări în curs de dezvoltare, România și Mozambicul au reafirmat necesitatea imperioasă a lichidării subdezvoltării, a decalajelor dintre state, a intensificării acțiunilor în vederea făuririi unei noi ordini economice, menită să asigure efectiv condiții pentru colaborarea pe baze egale între toate statele, să permită o dezvoltare mai rapidă a celor rămase în urmă.

Opinia publică din țara noastră, care a urmărit cu justificat interes și mîndrie patriotică desfășurarea vizitei, salută cu satisfacție rezultatele rodnice ale noului dialog la nivel înalt româno-mozambican, nutrind convingerea că ele deschid perspective din cele mai favorabile relațiilor de solidaritate și colaborare prietenească dintre cele două țări, partide și popoare, înscriindu-se, totodată, ca un valoros aport la cauza progresului și păcii în lume.

V. OROS

Plan de pace prezentat de Nicaragua pentru soluționarea stărilor conflictuale din America Centrală

MANAGUA 20 (Agerpres). — Republica Nicaragua a acceptat angajarea de negocieri multilaterale imediate privind instaurarea păcii în America Centrală — informează agenția Prensa Latina. Într-un discurs rostit la o mare adunare populară prilejuită de cea de-a IV-a aniversare a revoluției sandiniste, Daniel Ortega Saavedra, coordonatorul Juntei Guvernului de Reconstrucție Națională, a prezentat un plan de pace în șase puncte, menit să pună capăt stărilor conflictuale din regiune și care să constituie o bază pentru începerea negocierilor. Planul prevede semnarea imediată a unui pact de neagresiune între Nicaragua și Honduras; suspendarea livrărilor de arme forțelor beligerante din Salvador, pentru ca poporul salvadorian să-și rezolve problemele fără amestec din afară; încetarea oricărui ajutor militar și interzicerea folosirii teritoriului vreunei țări pentru lansarea de agresiuni de către grupuri de opoziție împotriva guvernului altui stat din regiune. De asemenea, planul se referă la semnarea de acoruri vizînd asigurarea dreptului la autodeterminare tuturor popoarelor și respectarea principiului neintervenției în treburile interne ale statelor din zonă; încetarea agresiunilor și discriminărilor economice contra oricărei țări centroamericane; suspendarea manevrelor militare în regiune cu participarea unor efective străine și interzicerea amplasării de baze militare.

Daniel Ortega Saavedra a menționat că planul va figura, alături de alte puncte, pe agenda de lucru a „Grupului de la Contadora" la viitoarea sa întîlnire, adăugînd că, o dată aprobate, acordurile propuse de Columbia, Mexic, Panama și Venezuela vor trebui supravegheate și garantate de Consiliul de Securitate al O.N.U.

CARACAS 20 (Agerpres). — Într-o declarație făcută ziarului venezuelean „El Nacional", fostul președinte al Venezuelei, Carlos Andres Perez, vicepreședinte al Internaționalei Socialiste, s-a pronunțat pentru măsuri urgente consacrate preîntîmpinării declanșării unui război în America Centrală — transmite agenția I.P.S. El a arătat că situația se înrăutățește pe zi ce trece în regiune, iar o intervenție directă străină în zonă ar agrava și mai mult climatul și așa destul de încordat.

Țări africane cooperează pentru realizarea unor obiective economice

KAMPALA 20 (Agerpres). — La Jinja, în apropierea capitalei Ugandei, Kampala, s-a încheiat cea de-a 16-a reuniune a reprezentanților țărilor membre ale Organizației pentru amenajarea și dezvoltarea bazinului rîului Kagera. În cursul dezbaterilor, specialiști din cele patru state membre ale organizației — Uganda, Ruanda, Burundi și Tanzania — au trecut în revistă progresele realizate în materializarea proiectelor stabilite anterior și au elaborat un nou program de utilizare prin cooperare a resurselor bazinului Kagera. După cum s-a făcut cunoscut la încheierea reuniunii, țările menționate au stabilit, de asemenea, un plan pentru a construi în comun, în zona Kagera, obiective economice, un institut politehnic, o serie de sisteme agricole complexe, precum și o linie ferată.

Organizația pentru amenajarea și dezvoltarea bazinului rîului Kagera a fost înființată în 1977, din ea făcînd parte statele riverane acestui rîu african.

Reuniunea miniștrilor de externe ai Pieței comune

„Cei zece" condamnă măsurile protecționiste adoptate de S.U.A. în privința importurilor de oțeluri speciale

BRUXELLES 20 (Agerpres). — La Bruxelles s-a încheiat reuniunea de două zile a miniștrilor de externe ai țărilor membre ale C.E.E. Singurul punct de pe cuprinzătoarea agendă a convorbirilor, care a întrunit unanimitatea șefilor diplomației „celor zece", a fost acela privind semnarea unei declarații prin care se condamnă măsurile protecționiste adoptate, la începutul acestei luni, de S.U.A. în ce privește importurile de oțeluri speciale din țările comunitare, remarcă agențiile de presă.

Participanții nu au putut conveni însă asupra condițiilor de adaptare a economiei agrare portugheze la cerințele C.E.E., deoarece Portugalia respinge propunerea privind reducerea producției de ulei de măsline, fructe, legume și vin și să practice prețurile cerute de C.E.E., întrucît produsele respective constituie articole importante ale exportului portughez.

Cu toate că la convorbirile miniștrilor de externe au participat, marți, și miniștrii de finanțe din țările C.E.E., reuniunea nu a găsit soluții în problema însănătoșirii situației financiare a comunității și nici în problema reducerii cheltuielilor pentru realizarea politicii agrare a Pieței comune.

Și, în sfîrșit, după cum consemnează agențiile internaționale de presă, în cele două zile afectate reuniunii nu s-a găsit nici soluția privind viitoarele relații cu Groenlanda, „cei zece" dorind să obțină, în ciuda opoziției acesteia, dreptul nelimitat de pescuit în apele teritoriale ale acestei insule.

Președintele Italiei a început consultări pentru desemnarea viitorului prim-ministru

ROMA 20 (Agerpres). — Președintele Republicii Italiene, Sandro Pertini, și-a început miercuri consultările politice în vederea desemnării viitorului prim-ministru al țării. Primele personalități cu care se consultă șeful statului sînt foștii președinți ai Republicii, Giuseppe Saragat și Giovanni Leone, președinții celor două camere ale noului parlament, ales la 26—27 iunie — Nilde Jotti, comunistă (Camera deputaților), și Francesco Cossiga, democrat-creștin (Senat).

Înaltă apreciere față de rezultatele fructuoase ale convorbirilor româno-mongole la nivel înalt

Cuvîntarea tovarășului Yumjaaghiin Țedenbal la Plenara C.C. al P.P.R.M.

ULAN BATOR 20 (Agerpres). — În cuvîntarea rostită la cea de-a VI-a Plenară a C.C. al P.P.R.M., desfășurată la 19 iulie la Ulan Bator, Yumjaaghiin Țedenbal, secretar general al Comitetului Central al Partidului Popular Revoluționar Mongol, președintele Prezidiului Marelui Hural Popular al Republicii Populare Mongole, a abordat o serie de aspecte ale vieții interne și actualității politice internaționale. Conducătorul partidului și statului mongol s-a referit la vizita oficială de prietenie efectuată în Republica Socialistă România, la invitația tovarășului Nicolae Ceaușescu, secretar general al Partidului Comunist Român, președintele Republicii Socialiste România, subliniind importanța deosebită a convorbirilor avute cu tovarășul Nicolae Ceaușescu și a documentelor semnate cu acest prilej. A fost remarcată contribuția deosebită pe care o va avea Tratatul de prietenie și colaborare dintre Republica Socialistă România și Republica Populară Mongolă pentru întărirea și dezvoltarea pe multiple planuri a relațiilor româno-mongole și întărirea unității țărilor socialiste.

PE TOATE MERIDIANELE GLOBULUI

Ample acțiuni pentru încetarea cursei înarmărilor, dezarmare și pace

Împotriva desfășurării de noi rachete cu rază medie de acțiune

BONN 20 (Agerpres). — La München a avut loc o manifestație antirăzboinică organizată de Uniunea ziariștilor și Sindicatul muncitorilor tipografi și din industria hîrtiei din R.F.G. „Noile rachete nucleare americane cu rază medie de acțiune «Pershing-2», a căror amplasare pe teritoriul R.F.G. a fost proiectată, sînt arme ofensive. Acceptarea desfășurării lor pe teritoriul vest-german reprezintă o participare directă la declanșarea unei catastrofe nucleare" — se arată în declarația adoptată de participanți. Documentul cheamă pe toți ziariștii din R.F.G. să participe activ la mișcarea pentru pace, împotriva desfășurării de noi rachete nucleare cu rază medie de acțiune.

Miting de masă la Delhi

DELHI 20 (Agerpres). — Sub lozinci ca „Să întărim lupta pentru pace!", „Să înlăturăm pericolul unui război nuclear!", în capitala Indiei a avut loc un miting de masă, la care au participat cunoscuți militanți pe tărîm politic și social, membri ai parlamentului, reprezentanți ai opiniei publice. În alocuțiunile rostite cu acest prilej, vorbitorii au subliniat necesitatea unei lupte active pentru pace și dezarmare, împotriva creării de noi arme de distrugere în masă.

„NU" rachetelor „Cruise"

OTTAWA 20 (Agerpres). — Mișcarea antinucleară din Canada își exprimă, prin diferite acțiuni, protestul împotriva aprobării acordate de guvernul canadian pentru testarea rachetelor americane „Cruise" pe teritoriul țării, subliniindu-se, cu acest prilej, faptul că armele nucleare constituie o amenințare la adresa drepturilor fundamentale ale omului — la viață și securitate. „Dacă armele nucleare ar fi avut capacitatea să ne aducă securitatea, de multă vreme am fi avut această securitate după cîte arsenale nucleare există de două decenii", a declarat Jim Stark, unul din liderii mișcării de luptă împotriva armelor nucleare din Canada.

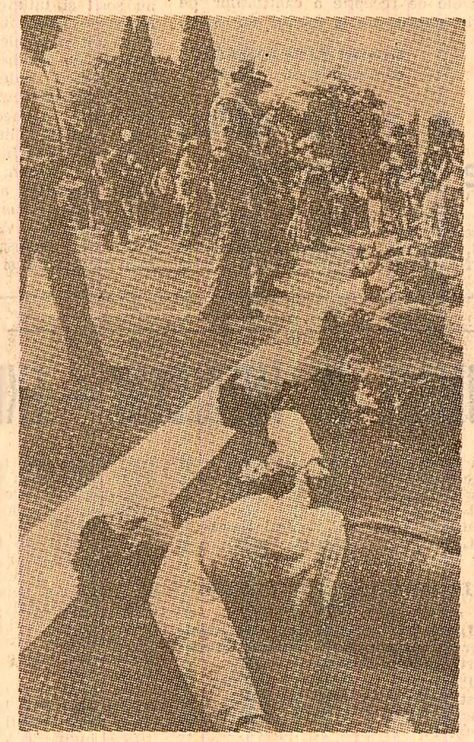

În fotografie: Partizani ai păcii din S.U.A. blochează accesul la laboratorul din Livermore, unde se elaborează cele mai noi tipuri de arme nucleare. Mulți dintre demonstranți au fost arestați — scrie ziarul „Daily World"

Expoziție consacrată consecințelor exploziilor atomice de la Hiroshima și Nagasaki

GENEVA 20 (Agerpres). — La sediul din Geneva al Națiunilor Unite a fost inaugurată o expoziție ce înfățișează consecințele bombardamentelor atomice de la Hiroshima și Nagasaki, din 1945. Cum atenția omenirii este concentrată asupra negocierilor de dezarmare de aici, de la Geneva, sperăm că o expoziție asupra teribilei puteri a bombelor atomice va evidenția nevoia de progres la aceste convorbiri, a declarat Hitoshi Motojima, primarul orașului japonez Nagasaki, inaugurînd expoziția. „Armele nucleare nu trebuie să mai fie folosite niciodată împotriva nici unui oraș din lume", a spus Motojima.

MOSCOVA

Încheierea convorbirilor sovieto-ungare

MOSCOVA 20 (Agerpres). — La Moscova s-au încheiat convorbirile dintre Iuri Andropov, secretar general al C.C. al P.C.U.S., președintele Prezidiului Sovietului Suprem al U.R.S.S., alți conducători sovietici, și delegația de partid și guvernamentală ungară, condusă de János Kádár, prim-secretar al C.C. al P.M.S.U. Au fost abordate probleme ale colaborării bilaterale, precum și unele aspecte ale vieții internaționale.

VARȘOVIA

Ședința Seimului R. P. Polone

VARȘOVIA 20. — Trimișii Agerpres transmit: La Varșovia s-a deschis miercuri ședința de două zile a Seimului R. P. Polone. La lucrări iau parte Wojciech Jaruzelski, prim-secretar al C.C. al P.M.U.P., președintele Consiliului de Miniștri al R. P. Polone, alți conducători de partid și de stat polonezi.

Parlamentul polonez — informează agenția P.A.P. — examinează proiectele de lege cu privire la modificarea Constituției R. P. Polone, la consiliile populare și autoconducerea teritorială, precum și în legătură cu reglementările juridice speciale în perioada de depășire a crizei social-economice și la modificarea altor legi.

ORIENTUL MIJLOCIU

Cabinetul israelian a dezbătut problema redesfășurării trupelor sale în Liban

TEL AVIV 20 (Agerpres). — Cabinetul israelian s-a întrunit, miercuri, în cadrul unei reuniuni extraordinare, pentru a dezbate problema redesfășurării trupelor israeliene în Liban — anunță agențiile internaționale de presă. Purtătorul de cuvînt al cabinetului, Dan Meridor, a menționat că guvernul israelian a decis în unanimitate să ordone redesfășurarea celor 25 000 de soldați israelieni pe un nou dispozitiv în sudul Libanului. Forțele israeliene din zona Chouf, în Munții Liban, și din jurul Beirutului vor fi retrase pe o linie de-a lungul rîului Awali, la nord de Sidon. Postul de radio israelian menționează că redesfășurarea trupelor israeliene va fi eșalonată pe o perioadă de trei luni.

Noi ciocniri violente în Liban

BEIRUT 20 (Agerpres). — Noi ciocniri violente s-au înregistrat în orașul Tripoli, oraș din nordul Libanului — relatează agenția France Presse. Tirurile de artilerie grea, semnalate ieri îndeosebi în cartierul Al-Tall, s-au soldat cu morți și răniți. La rîndul lor, agențiile Reuter și Associated Press relatează că, în pofida unui acord de încetare a focului pe timp de 36 de ore, în partea centrală a Munților Liban s-au produs ciocniri între forțele rivale libaneze, care au făcut uz de artilerie și rachete. Aproximativ 80 de rachete au căzut în zona de coastă situată la nord de Beirut — precizează Associated Press. Agenția Reuter menționează că două rachete au explodat la sediul Partidului Socialist Progresist din Liban, aflat în districtul Mar Elias, din vestul Beirutului. Cel puțin două persoane au fost rănite.

Scrisoare adresată președintelui Consiliului de Securitate de patru țări din Orientul Mijlociu

NAȚIUNILE UNITE 20 (Agerpres). — R.D.P. Yemen, Jamahiria Libiană, Siria și Iranul au adresat președintelui Consiliului de Securitate al O.N.U. o scrisoare în care protestează împotriva manevrelor militare ale forțelor americane de intervenție rapidă, prevăzute să aibă loc, luna viitoare, în Orientul Apropiat și în Africa.

În această scrisoare, al cărei text a fost dat publicității la Națiunile Unite, cele patru țări afirmă că „o acțiune de acest gen din partea unei mari puteri constituie o gravă amenințare pentru securitatea și independența popoarelor și a statelor din regiune și echivalează cu o intervenție directă în afacerile lor interne". În același timp, cele patru țări semnatare condamnă, de asemenea, crearea forței americane de intervenție rapidă, care constituie — după opinia lor — „un act de ostilitate față de popoarele și statele din regiune și o amenințare directă la adresa suveranității lor".

„Dacă Statele Unite persistă în a efectua manevrele militare proiectate, atitudinea lor nu face decît să sporească tensiunea în regiune, să tulbure pacea și securitatea internațională", se spune în document.

AGENDĂ DIPLOMATICĂ

● Președintele Libanului, Amin Gemayel, aflat în vizită oficială în S.U.A., a avut la **WASHINGTON** o primă rundă de convorbiri cu George Shultz, secretarul de stat american, cu care a abordat situația din Liban și evoluțiile din Orientul Mijlociu. ● La Casa Albă au avut loc convorbiri între președintele Statelor Unite, Ronald Reagan, și emirul Bahreinului, Issa Bin Salman Al-Khalifa, aflat în vizită oficială la **WASHINGTON.** Au fost examinate ultimele evoluții din zonă și o serie de alte probleme de interes reciproc. ● Problematica Orientului Mijlociu și aspecte ale problemei palestiniene au fost abordate în cadrul întrevederii de la **PARIS** dintre președintele Franței, François Mitterrand, și emirul Hassan, prințul moștenitor al Iordaniei, aflat în vizită în capitala franceză. ● Ministrul de stat sirian pentru afacerile externe, Faruk Al-Gharee, și-a încheiat vizita oficială la **TEHERAN,** unde a fost primit de președintele Iranului, Ali Khamenei, căruia i-a înmînat un mesaj din partea președintelui Siriei, Hafez Al-Assad, referitor la situația din zonă și la unele probleme de interes comun. ● Regele Fahd al Arabiei Saudite l-a primit la **RIAD** pe Baha Eddin Idris, ministru sudanez la președinția Republicii, care a înmînat suveranului wahabit un mesaj din partea președintelui Sudanului, Gaafar Nimeiri.

(Agerpres)

AGENȚIILE DE PRESĂ — pe scurt

ÎNTREVEDERE LA NIVEL ÎNALT FRANCO—VEST-GERMANĂ. Președintele Franței, François Mitterrand, și cancelarul federal al R.F.G., Helmut Kohl, au avut o întrevedere neoficială la Dabo (Franța). După cum relatează agenția France Presse, întrevederea a prilejuit o trecere în revistă a relațiilor dintre cele două țări. Părțile au discutat, de asemenea, probleme legate de planurile N.A.T.O. de amplasare în toamna acestui an pe teritoriul Europei a unor noi rachete nucleare americane cu rază medie de acțiune.

LA KYOTO, Japonia, s-a desfășurat un simpozion al oamenilor de știință coreeni din străinătate, pentru reunificarea națională. După cum informează agenția A.C.T.C., participanții au adoptat „Declarația de la Kyoto pentru suveranitate, democrație și reunificare" în care sînt reliefate necesitatea transformării peninsulei coreene într-o zonă denuclearizată, de pace, precum și cea a retragerii trupelor străine din Coreea de Sud, împreună cu totalitatea armelor nucleare de care dispun în această regiune. Se relevă apoi ca o pace durabilă în peninsula coreeană nu va fi realizată decît prin reunificarea națională, care nu este posibilă decît prin dialog și conciliere între Nord și Sud.

FALIMENT. Firma austriacă „IFE", unul dintre principalii producători de strunguri și utilaj industrial din Austria, s-a declarat în stare de faliment, ca urmare a dificultăților financiare și de desfacere cu care a fost confruntată. Creșterea numărului falimentelor în diverse ramuri de activitate economică și financiară din Austria — relevă presa vieneză — este o urmare a declinului economic înregistrat în țară în ultimii ani. Potrivit datelor publicate la Viena, în primul trimestru al anului au ajuns în stare de faliment 445 de firme.

POLIȚIA ITALIANĂ a arestat 31 de persoane și a emis alte 86 de mandate de arestare împotriva unor mafioți care au reușit să fugă de sub urmărire, în cadrul unei noi operațiuni anti-Mafia desfășurate în provincia Caserta, din sudul țării.

NOI CIFRE OFICIALE PRIVIND ȘOMAJUL ÎN FRANȚA au fost date publicității la Paris. Se menționează astfel că numărul șomerilor francezi a crescut în luna iunie cu 0,4 la sută, ridicînd totalul la 2 038 100. În prezent, șomajul afectează 9 la sută din populația activă a Franței și specialiștii prevăd o agravare a acestui flagel.

NAVIGAȚIA PRIN STRÎMTOAREA BOSFOR a fost închisă timp de două ore de autoritățile portuare din Istanbul pentru a permite instalarea unui cablu de înaltă tensiune de 380 kV între cele două părți ale orașului situate pe malurile european și asiatic ale strîmtorii. Cablul urmează să asigure acoperirea necesarului de energie pe malul european al Bosforului.

VULCANUL COLO, din Indonezia, a erupt, miercuri, pentru a doua oară în ultimele trei zile. Peste 4 000 de persoane care trăiesc în vecinătatea sa trebuie să fie evacuate — informează agenția Reuter.

UN ELICOPTER, aparținînd forțelor aeriene americane, s-a prăbușit, lovindu-se de o linie de înaltă tensiune în localitatea vest-germană Ausbach, în timpul unui zbor de antrenament pe timp de noapte, transmite agenția A.P. S-a precizat că aparatul a agățat cu palele elicei principale cablul liniei, avariind trei stîlpi din rețea, ceea ce a provocat o pană de curent în întreaga zonă timp de peste trei ore.

CREȘTE CONSUMUL DE DROGURI. Oficiul federal al sănătății din Elveția a dat publicității un studiu privind creșterea consumului de droguri în rîndul femeilor. Consemnînd faptul că de patru ori mai mulți bărbați consumă stupefiante, studiul subliniază că în ultimul timp această creștere este mai rapidă la femei. În context, se relevă gravitatea deosebită a acestui fenomen, ale cărui urmări pot fi deosebit de grave pentru generațiile viitoare.

CAPRICIILE VREMII

PRAGA. Pe întreg teritoriul Cehoslovaciei se înregistrează călduri deosebit de mari. La 18 iulie — informează agenția C.T.K. — meteorologii praghezi au înregistrat cea mai călduroasă zi din ultimii 200 de ani, mercurul termometrelor ridicîndu-se pînă la 35,9 grade Celsius. Călduri tropicale au fost înregistrate, de asemenea, la Bratislava, Pardubice, Plsen și Brno.

VIENA. Și în Austria s-au înregistrat temperaturi neobișnuit de ridicate. În localitatea balneară Klosternenburg, din apropierea capitalei, au fost plus 38 de grade Celsius la umbră. Pe autostrada occidentală, între Linz și Ens, traficul a fost temporar întrerupt datorită topirii asfaltului. Într-o serie de regiuni, unitățile de poliție au fost puse în stare de alarmă, deoarece temperaturile ridicate au deteriorat sistemele electronice de alarmă ale unor bănci și magazine de bijuterii.

PARIS. Noi date cu privire la furtunile însoțite de ploi abundente care s-au abătut timp de două zile asupra mai multor zone ale Franței relevă că șapte persoane și-au pierdut viața, iar alte 12 au fost rănite.

MONTEVIDEO. Mii de persoane au fost evacuate, în ultimele ore, în principalele localități de pe litoralul de vest al Uruguayului, ca urmare a agravării situației create de inundații — informează agenția E.F.E.

TOKIO. Din cauza unei ceațe dense, care a stînjenit navigația în mai multe porturi nipone, un pescador japonez s-a ciocnit cu o navă liberiană și s-a scufundat în apropiere de Onahama. În portul Tiosi s-au ciocnit, din același motiv, două nave japoneze. Ambele au suferit avarii, dar s-au putut menține la suprafață.

REDACȚIA ȘI ADMINISTRAȚIA: Cod 71 341. București Piața Scînteii nr. 1. Tel. 17 60 10, 17 60 20. Abonamentele se fac la oficiile poștale și difuzorii din întreprinderi și instituții. În străinătate, abonamentele se fac prin ILEXIM — departamentul export-import presă. P. O. BOX 136—137 telex: 11 226. București, str. 13 Decembrie nr. 3. Tiparul: Combinatul Poligrafic CASA SCÎNTEII 40 360