Biblioteca Jud. Hunedoara
SALA DE LECTURA

PROLETARI DIN TOATE ŢĂRILE, UNIŢI-VĂ!

Scînteia

ORGAN AL COMITETULUI CENTRAL AL PARTIDULUI COMUNIST ROMÂN

Anul LII Nr. 12 630 | Sîmbătă 2 aprilie 1983 | 6 PAGINI — 50 BANI

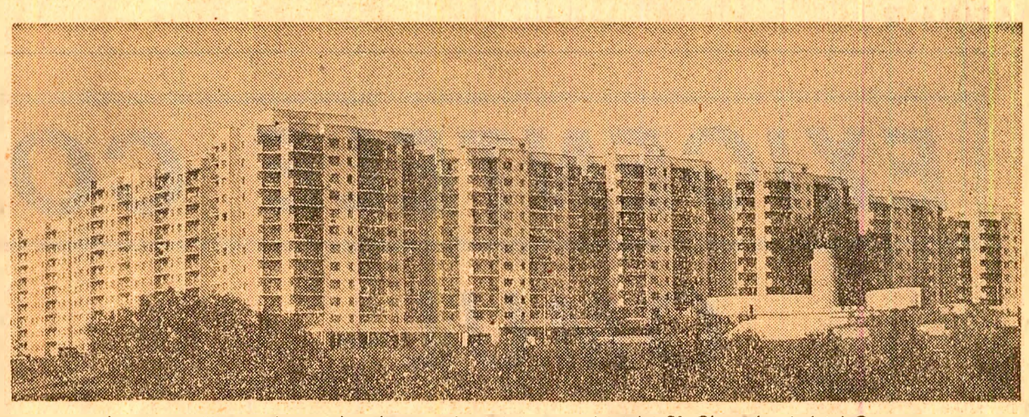

Imagine grăitoare despre dezvoltarea urbanistică a municipiului Sf. Gheorghe, judeţul Covasna
Foto : S. Cristian

ÎN SPIRITUL SARCINILOR SUBLINIATE DE TOVARĂŞUL NICOLAE CEAUŞESCU LA RECENTA PLENARĂ A C. C. AL P. C. R.

Muncă bine organizată pentru îndeplinirea exemplară a planului

Este necesar să facem totul pentru a realiza în cele mai bune condiţii planul pe 1983, în industrie, în agricultură, în celelalte sectoare. Indeplinirea cu succes a planului pe acest an este hotărîtoare pentru înfăptuirea întregului cincinal. Avem toate condiţiile necesare pentru aceasta!

NICOLAE CEAUŞESCU

Plenara Comitetului Central al Partidului Comunist Român desfăşurată în zilele de 23 şi 24 martie a.c. a dezbătut probleme de o importanţă deosebită pentru înfăptuirea neabătută a hotărîrilor Congresului al XII-lea şi Conferinţei Naţionale ale partidului, pentru realizarea integrală a prevederilor planului pe anul 1983, cît şi pentru creşterea şi întărirea continuă a rîndurilor partidului, pentru aplicarea neabătută a politicii de cadre, pentru rezolvarea, în spiritul democraţiei noastre socialiste, a scrisorilor şi sesizărilor oamenilor muncii, pentru sporirea contribuţiei României la soluţionarea marilor probleme cu care se confruntă lumea contemporană, pentru apărarea păcii şi dezvoltarea colaborării internaţionale. Documentele dezbătute şi adoptate de plenară au fost date publicităţii zilele trecute.

Şi cu acest prilej, în soluţionarea problemelor de o deosebită complexitate şi importanţă supuse dezbaterii plenarei s-a reliefat rolul esenţial, determinant al secretarului general al partidului, care a făcut o analiză ştiinţifică, multilaterală şi obiectivă a activităţii economico-sociale, indicînd măsuri concrete pentru dezvoltarea şi modernizarea economiei româneşti, în condiţiile complexe, deosebit de dificile create de criza economică mondială, măsuri capabile să asigure evoluţia ascendentă, pozitivă, în deplin acord cu posibilităţile existente, a producţiei materiale, creşterea eficienţei economice în toate sectoarele de activitate, în interesul prosperităţii continue a patriei noastre socialiste.

O atenţie deosebită a fost acordată în cuvîntarea secretarului general al partidului, în dezbaterile din plenară analizei pe bază de bilanţ a situaţiei economico-financiare pe ansamblul economiei naţionale în anul 1982, relevîndu-se faptul că, **în pofida dificultăţilor obiective, în dezvoltarea economiei româneşti s-au înregistrat realizări importante în cel de-al doilea an al cincinalului şi în perioada care a trecut din acest an.** Astfel, se cuvine subliniat că fondurile fixe din economie au crescut cu 9 la sută, iar, pe ansamblu, avuţia naţională a sporit cu 7 la sută ; de asemenea, pe baza rezultatelor obţinute în economie, veniturile oamenilor muncii au crescut în ansamblu cu 9,5 la sută ; în sfîrşit, mai amintim că în primele două luni ale acestui an prevederile planului au fost realizate, existînd condiţii ca pe ansamblul trimestrului I să fie depăşite.

Sînt fapte care demonstrează convingător **justeţea şi realismul politicii economice şi sociale a partidului nostru comunist,** care situează în centrul atenţiei crearea unei industrii puternice şi a unei agriculturi avansate, politică ce se caracterizează prin dezvoltarea armonioasă a tuturor ramurilor şi sectoarelor de activitate. Totodată, rezultatele obţinute în perioada analizată dovedesc încă o dată hotărîrea cu care acţionează clasa muncitoare, ţărănimea, intelectualitatea, întregul nostru popor, strîns unit în jurul partidului, al secretarului său general, pentru înfăptuirea neabătută a sarcinilor stabilite de partid, a obiectivelor măreţe înscrise în programul partidului.

În spiritul înaltelor exigenţe formulate de secretarul general al partidului **se impune ca în continuare să fie pus pe deplin în valoare uriaşul potenţial productiv pe care l-am creat şi de care dispunem,** prin utilizarea la întreaga capacitate, cu înalt randament a mijloacelor tehnice, prin valorificarea cu înalt spirit gospodăresc a resurselor materiale şi umane, în fiecare întreprindere, în fiecare ramură şi pe ansamblul economiei. Fiecare colectiv muncitoresc şi, practic, fiecare om al muncii cunoaşte bine obiectivele şi sarcinile pe care le are de îndeplinit în acest an. Din nou ele au fost subliniate cu deosebită claritate în cuvîntarea rostită de secretarul general al partidului la recenta plenară, precum şi în cuvîntarea prilejuită de conferirea unor înalte distincţii fruntaşilor în întrecerea socialistă pe anul 1982.

Aşa cum a arătat tovarăşul Nicolae Ceauşescu, pentru **îndeplinirea planului pe întreaga economie, la toate sortimentele stabilite,** hotărîtoare este realizarea sarcinilor de producţie, în fiecare întreprindere, în condiţii de maximă eficienţă. În fiecare atelier, secţie şi întreprindere trebuie să se ia măsuri hotărîte pentru folosirea intensivă, la întreaga capacitate a mijloacelor tehnice, creşterea siguranţei în exploatare a utilajelor şi instalaţiilor, întărirea or-

(Continuare în pag. a IV-a)

CAMPANIA AGRICOLĂ DE PRIMĂVARĂ

ÎNSĂMÎNŢĂRILE – la timpul optim şi de calitate!

● Pînă în seara zilei de 31 martie au fost însămînţate 1 599 273 hectare — 32 la sută din suprafaţa prevăzută a se cultiva în această primăvară.

● În judeţele unde mai sînt de semănat culturi din prima epocă şi floarea-soarelui, să se acţioneze energic pentru terminarea grabnică a acestor lucrări.

● Acolo unde temperatura solului a atins nivelul optim şi este în creştere, pe baza deciziei specialiştilor să se treacă la semănatul porumbului.

Am intrat în luna aprilie şi în agricultură mai este de executat un mare volum de lucrări. Din datele centralizate la Ministerul Agriculturii şi Industriei Alimentare rezultă că, pînă în seara zilei de 31 martie, au fost însămînţate 1 599 273 hectare, ceea ce reprezintă 32 la sută din suprafeţele planificate a se cultiva în această primăvară.

Precipitaţiile căzute în ultima vreme au creat condiţii bune pentru executarea lucrărilor agricole. De aceea, în toate judeţele unde mai sînt de însămînţat culturi din prima epocă şi floarea-soarelui este necesar să se ia măsuri energice, să se lucreze cu toate forţele pentru terminarea neîntîrziată a acestor lucrări. De asemenea, pretutindeni este nevoie să se încheie pregătirile pentru ca, atunci cînd temperatura solului va permite, să se treacă la semănatul porumbului. Dealtfel, în unele judeţe din sudul şi vestul ţării a şi început însămînţarea acestei culturi.

În toate unităţile agricole, mecanizatorii şi specialiştii trebuie să dovedească spirit de răspundere pentru respectarea riguroasă a normelor tehnice privind pregătirea terenului, semănatul şi densitatea plantelor la hectar, executînd fiecare lucrare în aşa fel încît să se prevină pierderea umidităţii din sol. Sînt condiţii esenţiale pentru a se pune o bază solidă unor recolte sporite în acest an.

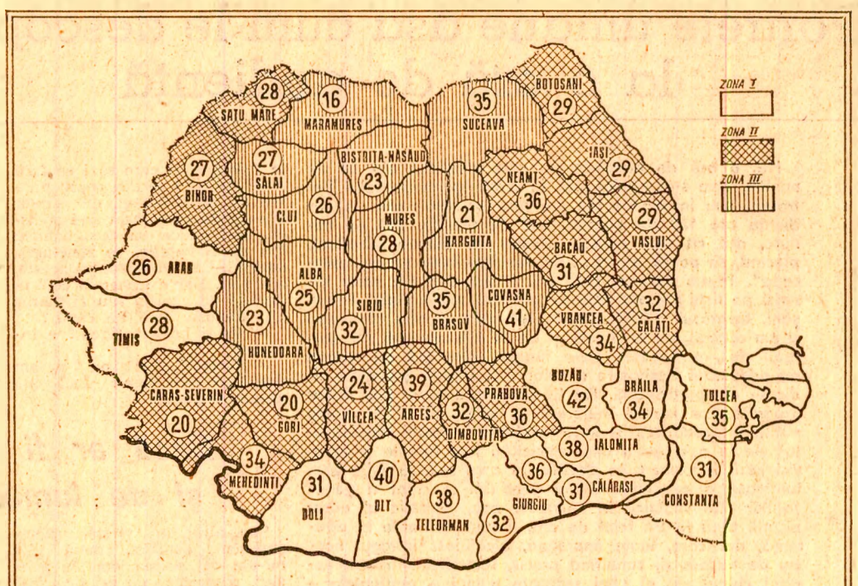

STADIUL ÎNSĂMÎNŢĂRII CULTURILOR DE PRIMĂVARĂ, în procente, pe judeţe, în seara zilei de 31 martie.

MECANIZATORI, COOPERATORI, SPECIALIŞTI, OAMENI AI MUNCII DIN AGRICULTURĂ!

Acţionaţi cu spirit de răspundere, folosind din plin utilajele şi timpul de lucru, pentru însămînţarea fiecărei culturi la termenele stabilite şi la un înalt nivel calitativ! De hărnicia cu care munciţi acum depind în mod hotărîtor recoltele sporite din acest an!

BRAŞOV : Tehnologie modernă

În secţia de transmisii a întreprinderii „Hidromecanica" din Braşov, pe linia de fabricaţie a roţilor dinţate, frezorul Aurel Rotaru, inginerul Tibor Antal, maistrul Constantin Ruxanda, frezorul Ioan Lorenţ şi strungarul Balthes Friederich urmăresc noua tehnologie de finisare a danturii roţilor dinţate. Utilizarea acestei tehnologii la piesele mari reprezintă o realizare recentă a colectivului uzinei, a lucrătorilor din cadrul atelierului de proiectare a tehnologiilor de danturare. Prin introducerea noii tehnologii se asigură o reducere a duratei de lucru de la şase ore la numai douăzeci de minute pentru fiecare piesă prelucrată, iar productivitatea muncii creşte de la cinci pînă la opt ori, în comparaţie cu operaţiile clasice de rectificare folosite pînă acum.

Foto-text
Eugen DICHISEANU

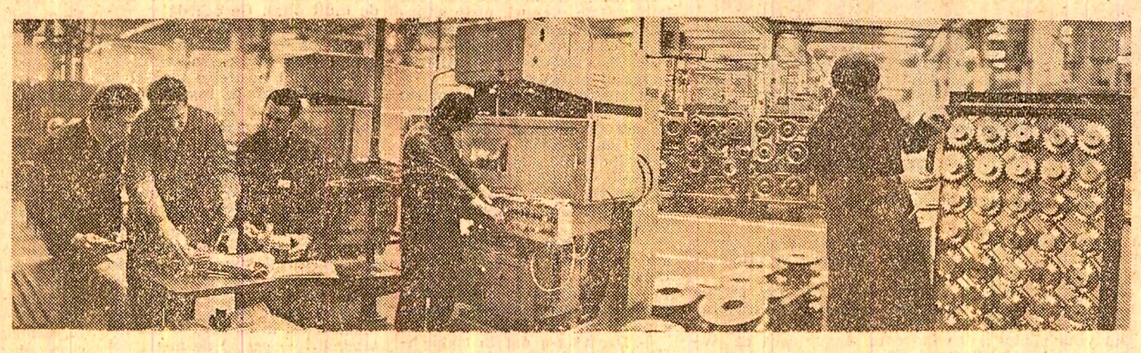

Un om al satului, preţuit de obştea satului
ÎNVĂŢĂTORUL

ANCHETA Scînteii

Aplecaţi cu grijă şi dragoste asupra copiilor şi tinerilor aflaţi în bănci pentru harnică şi sîrguincioasă învăţătură, atenţi la preocupările obştii, săritori cu sfatul şi cu fapta la tot ce înseamnă dezvoltare în plan economic, social, cultural-spiritual a localităţii — zeci de mii de învăţători şi profesori din satele şi comunele ţării îşi onorează, cu demnitate şi înalt spirit gospodăresc, calitatea de intelectuali ai aşezării în care trăiesc şi muncesc. Dincolo de aspectele administrative şi organizatorice, deloc de neglijat, relaţia şcoală-primărie evidenţiază preocuparea forurilor locale din foarte multe locuri pentru bunul mers al învăţămîntului, pentru conectarea capacităţii profesionale, a experienţei de viaţă şi entuziasmului civic al cadrelor didactice la efortul general al obştii de propăşire economică şi spirituală a satului. De aceea, **„ce aşteaptă obştea satului din partea slujitorilor şcolii ?", „ce îndatoriri politice, sociale, spirituale, umane au cadrele didactice** — acest destoinic detaşament al intelectualităţii rurale ?" — sînt, deopotrivă, întrebări şi prilejuri de meditaţie asupra menirii pline de noblete şi dăruire pe care o implică, permanent, calitatea de „dascăl de ţară" Cu prilejul unor manifestări cultural-educative desfăşurate în comunele judeţului **Alba,** sub genericul „Cu cine se mindreşte satul?", oamenii au evidenţiat, de fiecare dată, cu respect şi preţuire, în rîndul celor mai destoinici fii ai localităţii respective pe învăţători şi profesori. În Ighiu, Bistra, Almaşul Mare, Unirea, Jidvei, Albac şi în alte comune, cadrele didactice sînt gospodari de frunte ai obştii, educatori competenţi, animatori entuziaşti ai vieţii culturale, conferind semnificaţii noi unei tradiţii valoroase a „învăţătorului satului". „Întreaga comună îi stimează — ne spune **Petru Meteş,** vicepreşedintele Consiliului popular din Ighiu — pentru că au fost în frunte, alături de primărie, atunci cînd am construit magazinul universal, căminul cultural, brutăria, cînd am introdus apa potabilă şi cînd am asfaltat unele drumuri". Stimei lor pentru slujitorii şcolii, sătenii din Săliştea de Sus, judeţul **Maramureş,** îi aduc alte „argumente" : „Personalul didactic existent în comună — confirmă primăriţa **Maria Vlad** — asigură elevilor o bună pregătire pentru muncă şi viaţă, dovada cea mai grăitoare fiind că în toamna trecută 50 dintre ei au intrat în instituţii de învăţămînt superior, iar ceilalţi în producţie". Iar **Gheorghe Vacuş,** primarul comunei Vlădeni, judeţul **Iaşi,** completează „cartea de vizită" a muncii complexe, plină de răspundere a cadrelor didactice : „Comuna noastră este propusă să devină oraş agroindustrial. Cei 75 de învăţători şi profesori ai noştri contribuie în mod susţinut la continua îmbunătăţire şi îmbogăţire a activităţii de formare a omului nou, pregătind şi educînd cum se cuvine pe elevi, militînd pentru formarea unui climat sănătos de muncă şi viaţă în rîndul sătenilor, acţionînd prin diverse metode pentru educarea materialist-ştiinţifică a oamenilor locului, participînd activ alături de obştea comunei la manifestările cultural-artistice din cadrul Festivalului naţional „Cîntarea României". În multe locuri, învăţători şi profesori au fost aleşi deputaţi în consiliile populare, socotiţi a fi cei mai demni reprezentanţi ai obştii satului.

Dincolo de cuvintele frumoase, de sincerele aprecieri pe care reprezentanţii organelor locale ale puterii de stat, oamenii satului le adresează modului în care slujitorii şcolii îşi îndeplinesc înaltele îndatoriri profesionale şi cetăteneşti se relevă, totodată, preocuparea primăriilor comunale pentru buna gospodărire şi întreţinere a bazei materiale existente la unităţile de învăţămînt, pentru asigurarea unor condiţii civilizate de muncă şi de viaţă cadrelor didactice. În comuna Vlădeni (Iaşi), de exemplu, numai în anul 1982 au fost puse la dispoziţia cadrelor didactice 8 din cele 36 apartamente construite în localitate. Beneficiind şi de sprijinul material pe care-l acordă comunei Turt, judeţul **Satu Mare,** exploatarea minieră din localitate, în multe apartamente din blocurile construite aici, în ultimii ani, s-au mutat mai bine de 60 la sută din cadrele didactice care lucrează în această comună. Numeroşi slujitori ai şcolii săteşti sînt sprijiniţi să-şi întemeieze gospodării proprietate personală, să crească animale, să cultive legume, să devină şi din acest punct de vedere exemplu de hărnicie şi spirit gospodăresc.

În multe sate şi comune, învăţătorii şi profesorii, gospodari de

Florica DINULESCU
şi corespondenţii „Scînteii"

(Continuare în pag. a IV-a)

În interesul dezvoltării întregii economii naţionale, al bunei aprovizionări a tuturor oamenilor muncii

Intensificarea schimbului de mărfuri dintre sat şi oraş, pe baze echitabile

Convorbire cu tovarăşul **Ion TARACHIU**
vicepreşedinte al CENTROCOOP

Recenta şedinţă a Consiliului de Stat, importantele decrete adoptate cu acest prilej, care privesc domenii de cel mai larg interes public, ilustrează cu putere atenţia deosebită pe care conducerea partidului, tovarăşul Nicolae Ceauşescu personal, o acordă bunei aprovizionări a populaţiei, a întregii economii naţionale cu materii prime agricole şi produse agroalimentare. Într-adevăr, schimbul de mărfuri dintre sat şi oraş constituie una din principalele căi prin care satul primeşte de la oraş diferitele produse industriale – de la articolele mărunte, de uz casnic şi gospodăresc, pînă la obiectele vestimentare şi de folosinţă îndelungată (televizoare, mobilă, frigidere, aspiratoare etc), inclusiv mărfuri alimentare industrializate (zahăr, ulei, conserve ş.a.) – populaţia de la sate avînd în schimb datoria să asigure necesarul de bunuri agricole pentru consumul populaţiei urbane, precum şi pentru celelalte nevoi de materii prime agricole ale economiei naţionale. Schimbul priveşte atît producţia pe care sătenii o realizează în unităţile marii agriculturi, cît şi surplusul de produse – obţinut peste nevoile proprii de consum – pe care ei îl valorifică pe calea contractelor şi achiziţiilor la fondul de stat.

Întrucît principala organizaţie economică prin care se realizează schimbul de mărfuri dintre sat şi oraş este COOPERAŢIA DE PRODUCŢIE, ACHIZIŢII ŞI DESFACERE A MĂRFURILOR, am solicitat tovarăşului ION TARACHIU, vicepreşedinte al CENTROCOOP, amănunte în legătură cu stadiul încheierii şi onorării contractelor de livrare la fondul de stat a produselor agroalimentare obţinute în gospodăriile populaţiei.

— Aş dori să subliniez de la început — ne-a spus interlocutorul — că activitatea de încheiere şi onorare a contractelor de livrare la fondul de stat a produselor agroalimentare de la gospodăriile populaţiei se încadrează în problematica generală a înfăptuirii schimbului de mărfuri dintre sat şi oraş, căreia conducerea de partid şi de stat îi acordă o importanţă deosebită. După cum este cunoscut, la recenta şedinţă a Consiliului de Stat, care a avut loc sub preşedinţia tovarăşului Nicolae Ceauşescu, au fost adoptate noi măsuri legislative de mare importanţă pentru sporirea producţiei agricole şi, pe această cale, a volumului de mărfuri agroalimentare puse la dispoziţia cumpărătorilor. În cuvîntul rostit, prezentînd şi analizînd esenţa acestor măsuri, tovarăşul Nicolae Ceauşescu arăta că ele se leagă şi se îmbină între ele, formează un tot unitar, de mare eficienţă, fiind ferm orientate spre realizarea în condiţii mai bune a programelor stabilite, a sarcinilor cuprinse în programele de autoconducere şi autoaprovizionare.

În cadrul acestor programe este prevăzut să se valorifice în acest an de la gospodăriile populaţiei, pe calea contractelor şi achiziţiilor prin cooperaţie, un milion de porci, 1,4 milioane de ovine, 5,4 milioane hl lapte, 15 000 tone de păsări, 600 tone de iepuri de casă, 4 000 tone miere de albine, 10 000 tone fasole, 68 000 tone legume şi fructe, 200 000 tone cartofi şi alte produse.

— Ce măsuri s-au iniţiat pentru realizarea acestor sarcini ?

— Măsurile privesc două laturi : una organizatorică şi cealaltă legată de asigurarea bazei tehnico-materiale. Din punct de vedere organizatoric s-a desfăşurat şi continuă să se desfăşoare în întreaga ţară — cu sprijinul şi participarea directă a consiliilor populare — acţiunea de contractare a produselor cu fiecare gospodărie în parte, cu fiecare deţinător de teren şi crescător de animale — ca bază juridică pentru realizarea livrărilor în tot cursul anului.

— În ce stadiu se află încheierea contractelor ?

— La fructe, legume şi iepuri de casă activitatea de contractare este într-un stadiu avansat. La porcine şi ovine, deşi s-a realizat un număr de contracte mai mare decît în aceeaşi perioadă a anului trecut, procentul de îndeplinire a sarcinilor de plan este încă redus. Este necesar de aceea să continuăm acţiunea de contractare, pentru a putea acoperi integral cu contracte sarcinile de livrare la aceste categorii de animale, ca şi la celelalte produse agroalimentare care fac obiectul preocupărilor noastre : carne de pasăre, lapte de vacă şi oaie, miere de albine, cartofi, ciuperci, gogoşi de mătase ş.a.

Experienţa anilor trecuţi a dovedit că locuitorii de la sate sînt deosebit de interesaţi în realizarea schimbului de produse pentru aprovizionarea cu zahăr şi ulei — livrînd sfeclă de zahăr şi seminţe de floarea-soarelui. Iată de ce cooperaţia şi-a propus extinderea acestei activităţi, urmînd să preluăm în acest an un volum sporit de produse faţă de 1982.

Pentru îndeplinirea tuturor acestor sarcini ce ne revin în domeniul contractărilor şi achiziţiilor, sîntem hotărîţi să aducem o îmbunătăţire radicală muncii noastre, să determinăm activizarea puternică a tuturor lucrătorilor din cooperaţie, a tuturor verigilor organizatorice, a uniunilor judeţene ale cooperaţiei şi a fiecărei cooperative. Vom muta centrul de greutate al întregii noastre activităţi jos, în comune, acolo unde se hotărăşte soarta producţiei, a contractelor şi achiziţiilor. Sînt trimise colective de îndrumare de la CENTROCOOP în toate judeţele, care să lucreze cot la cot cu aparatul din teritoriu la în-

Convorbire realizată de
Mihai IONESCU

(Continuare în pag. a III-a)

Prevederile recentelor decrete ale Consiliului de Stat

STIMULENTE PUTERNICE PENTRU CREŞTEREA PRODUCŢIEI AGROALIMENTARE, PENTRU ÎNTĂRIREA ORDINII ÎN COMERCIALIZAREA PRODUSELOR AGRICOLE!

PAGINA A III-A

EXIGENȚELE CODULUI ETIC

● Anchete social-politice ● Opinii ● Comentarii ● Note

OMUL – UN ȘANTIER MEREU ÎN CONSTRUCȚIE

Portrete umane așa cum le descoperi la o oră de audiență

Cu primarul Petroșaniului despre municipiu și oamenii lui

Nu, o oră de audiențe nu este alcătuită din 60 de minute, cum s-ar crede, aici, la primăria municipiului Petroșani sau în oricare loc din țara noastră; ora de audiențe are 120 de minute, 240 de minute, 360 de minute, atît cît este necesar pentru ca fiecare solicitant, plecînd, să poată spune: „Am rezolvat ceea ce mă preocupa". M-am întrebat care pot fi preocupările celor înscriși pe lista de audiențe la primarul municipiului Petroșani, tovarășul VIOREL FAUR. Am vrut să aflu răspunsul și am obținut, de la primar și de la colaboratorii săi, statutul de... observator, de-a lungul celor 360 de minute de adevărată dezbatere a celor mai diverse probleme ridicate de participanți. De la aspecte privind mai buna organizare a muncii minerești în Valea Jiului, la unele vizind gospodărirea și înfrumusețarea orașelor municipiului, de la asigurarea unei ritmicități mai fluente a aprovizionării în comerț, la chestiunile care solicită grija pretențioasă a educației tinerei generații și chiar a generațiilor mai vîrstnice în universul nou, dinamic al urbanizării, pînă la tot felul de alte lucruri, mărunte în aparență, dar care, luate împreună, alcătuiesc întregul nostru de fiecare zi, conturînd precis, semnificativ și emoționant chipul viu al unei secvențe numai – audiențele – din amplul proces al democratismului societății noastre. Dincolo de date și cifre economice, am vrut să prind acea respirație fierbinte a clipei în care problema de ordin personal se conjugă intim cu problemele de ordin general, ale noastre, ale tuturor, dezvăluindu-și armonia sau dezarmonia sub forma diversității de mentalități.

Și iată cîteva dintre aceste clipe desprinse din substanța celor 360 de minute de audiență.

„Omul învață repede de toate; să trăiască mai altfel învață mai greu..."

Stau într-un colț al biroului de audiențe și-mi aduc aminte de o întîmplare pe care o trăisem chiar în acea dimineață, în timp ce mă îndreptam spre primărie. Coboram pe bulevardul central al orașului, admirînd noile blocuri în care se mutau oamenii. Aveam timp, așa că m-am oprit făcîndu-mi plăcere să urmăresc forfota lor, să asist la dirdora cărătului lucrurilor pe scări, în sus. Plăcerii mele i-a pus capăt însă unul dintre noii locatari. Era nervos, nu izbutea, ajutat de un prieten, să strecoare pe ușa de la intrare un bufet voluminos. Moștenire de la bunici — am apreciat eu amuzat. „Te uiți și te hlizești în loc să pui mîna la treabă!" — mă repezi el. Atacul m-a descumpănit. Am deschis gura să zic ceva, dar m-am stăpînit — are și el dreptate, am gîndit, vine unul și se uită cum te dai tu de ceasul morții și... Am pus mîna la treabă. Am izbutit toți trei să păcălim întrarea cam strîmtă, apoi am prins să urcăm treaptă cu treaptă spre etajul patru. „De la bunici e piesa asta?" — am îndrăznit într-un tîrziu, socotind că mi-am cîștigat prin muncă dreptul la întrebare. Și nu m-am înșelat pentru că mi s-a răspuns printre gîfîituri: „De la socri, fir-ar să fie. Și i-am spus nevestei: îl toc cu securea și luăm altul, pe potriva noului apartament".

Mi-am aprins paie în cap: „Cum să-l toci, neisprăvitule, e de la mama, ăsta știe toate ale noastre, și bucurii și necazuri, i-a văzut crescînd pe copii, te ține cerîndu-mă de nevastă, pe mine mărîndu-mă. Vrei să-i omori pe bătrîni? Atunci toacă-l!" Mai urcăm un etaj și ne oprim și aprindem o țigară. Nu-l văd pe om, că e cu cinci trepte mai jos, dar îl știu stînd cu spatele la bufet și fumează — fumul albăstrui se ridică în rotocoale și eu îndrăznesc iarăși: „Și cum ați rezolvat?" „Nu se vede? Între timp m-am descotorosit de o mulțime de alte ciorciobote, dar de ăsta încă nu. Îl tirim după noi. Omul, stimate tovarășe, e un șantier în necontenită, construcție. Mereu rămîne ceva de demolat, chiar atunci cînd socotește el că s-a înnoit totul. Și, de din afară, e al dracului de greu să-l ajuți în treaba asta dacă nu ajunge să se convingă el însuși. Omul învață repede de toate; să trăiască mai altfel învață mai greu." „Dacă te-ar auzi nevasta — spune prietenul care-l ajuta — nu știu pe unde ai scoate cămașa". „E fată deșteaptă, înțelege! Ce, eu nu mai am de demolat ceva în mine, sau tu, sau tovarășul care ne ajută?".

Nu-l văd pe omul meu, dar îmi vine să-l îmbrățișez, îi-aș căra singur bufetul pînă la etajul zece.

„Să urci în viață muncind cinstit!"

Totul îmi revine atît de limpede în minte ascultîndu-l pe acest tînăr bărbat, bine clădit, cu voce sigură, înfipt la vorbă care are ceva de spus despre el și despre cei din jur. „Am plătit pentru ce am făptuit, am plătit cinstit". „Ce înseamnă cinstit în cazul dumneavoastră?" — întreabă primarul. „Așa cum spun: de ce să nu mă primească la lucru?". „Nu te mai vor, i-ai făcut de rușine. Și, se pare, nu e pentru prima oară. Te-au tot iertat. De data asta nu te-a iertat legea. Ei se consideră chiar vinovați că te-au tot iertat". „Am dreptul la muncă". „Îl ai! Și-ți propun un șantier de construcții, ești zidar. Uite, aici se află și tovarășul de la «forțele de muncă», te angajează imediat". „Da, dar să mi se dea și apartament, că stau cu nevasta într-o cameră și aia igrasioasă. Am dreptul." „Toată lumea are dreptul — șoptește cu voce brusc întristată primarul — dar cum rămîne cu datoriile de om, de cetățean, cum le uităm pe astea?". Și discuția continuă, obositoare, urcînd pieptiș spre înțelegerea că dreptul se cîștigă **muncind** întîi cinstit și dovedind...

Atmosfera se limpezește, devine pură odată cu intrarea următorului solicitant, o femeie între două vîrste.

— Care-i baiul?

— Vreau alt loc de muncă. Eu muncesc cu Boncalo, la Lupeni, la lemnul de mină. Mi-am fracturat brațul. S-a vindecat acum. Dar o vreme trebuie să-l feresc.

— Și te pomenești că te-au pus să muți lemnele, să cari...

— Cum să facă așa ceva? Sînt oameni de omenie. M-au pus să mătur, să întrețin, să fac curat. Spuneți dumneavoastră, pot eu să stau cu mătura în mînă în timp ce ceilalți muncesc? Îmi e rușine de oameni. Am cerut să mă dea o vreme în altă parte, pînă se dreg lucrurile. Nu m-ascultă nimeni.

Primarul zîmbește, mie mi se pune un nod în gît. Da, **omul e un șantier mereu în construcție**, ca bărbatul acela îndărătnic, ca femeia aceasta în care bunul simț al muncitorului are strălucire de diamant.

Inconsistența unui S. O. S.

Se perindă prin fața noastră, unul cîte unul, tot atîtea destine, tot atîtea frînturi de viață, dezvăluindu-se parțial, ușurîndu-ne să vedem întregul. Și acest întreg este uneori tulburător prin neprevăzutul lui, prin lipsa de grijă cu care a fost clădit atunci cînd important ar fi fost ca toată construcția să fie pornită drept și frumos și, cu gîndul la viitor temeinic alcătuit, fără umbră de egoism. Iată, doi tineri s-au întîlnit, s-au căsătorit și au adus pe lume doi copii. Descoperă însă deodată că nu se potrivesc, că prin firea lor, prin două moduri total opuse de a privi lucrurile, unul trage hăis, altul cea. Și se despart, și-și împart copiii, și și-i fură unul altuia, întunecîndu-și viața, îngustîndu-și-o, făcînd din ea un infern și pentru ei, și pentru copii, și pentru cei din jurul lor. Femeia dispare, pînă la urmă, cu cei doi copii. Bărbatul vine la primărie și cere să i se facă dreptate, să i se dea copiii pentru că, socotește el, el singur are greutatea morală să-i crească, să-i educe, să facă oameni din ei. E patetic, se zbuciumă, suferă — se vede lucrul acesta, e sincer. Dar e sincer în ce? În marele lui egoism sau în marea lui dragoste față de copii?

— Ce a hotărît legea? e întrebat.

— Legea? Dar nu ne-am despărțit prin lege! Încă nu ne-am despărțit.

— Atunci? Ce vrei, de fapt, dumneata?

— Să mă ajutați, să-mi dați dreptate.

— Fără să ascultăm și cealaltă parte? Rău ați început-o, măi copii. Ce dezordine în viața voastră! Adunați-vă, stăpîniți-vă orgoliile, vedeți dacă nu cumva sub cenușă mai este vreo scînteie, o scînteie de dragoste, s-o atițați și să faceți din ea focul la căldura căruia să vă, creșteți copiii drepți și în sinceritate și în bună-cuviință.

Dacă ar fi ținut seama și de lumea din jur...

Sau, altul, în vîrstă, miner cunoscut dealtfel, după cîte mi-am dat seama, om „în pensie", respectat de cei de față pentru că-i spuneau baci Ioane, baci Gheorghe sau nu știu cum, că nu are atît importanță numele lui, cît cazul lui. S-a despărțit de soață acum, tîrziu, în crugul vieții — cine știe ce i-a venit, ce i s-a părut, ce vînt rău i-a bătut prin suflet. Solicitată, judecata i-a despărțit și, așa cum se procedează, s-a tras o concluzie: „Din vina piritei". Pirita poate că nu a fost atît de înverșunată, nu și-a susținut cauza pînă-n pînzele albe, a zis: „Da, așa e cum spune el, numai să se termine o dată, că nu-mi închipuiam că o viață întreagă cinstită nu cîntărește cît o clipă de închipuire zănatică!".

— Eu am avut dreptate, mie mi s-a dat dreptatea!

— Bine, baciule, e dureros ce s-a întîmplat, dar ce vrei dumneata de la noi? Ce putem face?

— Puteți! Nu mai e chip să ies din casă, nimeni nu-mi răspunde la salut. Nimeni nu mai stă de vorbă cu mine. Toți întorc capul ca și cum nu mă știu, nu am fi intrat în mină, nu am fi fost cot la cot acolo, în adîncul muntelui. Toți mă bîrfesc că am cîștigat procesul și mi-am lăsat nevasta. Să cereți unui ziarist să vină la mine, să-i povestesc, să scrie, să citească toți, să înțeleagă că sînt cinstit, că eu singur nu pot să-i conving.

— Mergi cu bine, baciule. Nici un ziarist nu te poate ajuta acolo unde nu te-ai ajutat singur cu rîndualăș și înțelegere.

Mă întreb cît va mai rezista acest om la încercarea singurătății și dacă nu cumva va veni să îndrepte singur ceea ce singur a stricat, pentru a-și recîștiga prietenia și stima oamenilor la care, se vede, ține atît de mult. Întrebarea pe care mi-o pun este cu cît omul acesta a venit aici cu frămîntările vieții lui personale încredințat că va întîlni la primar, la activistul de partid și de stat un sfat echilibrat. Sigur, este pus în situația să privească adevărul în față. Nu-i e ușor. Dar nu i-ar fi fost de nici un folos o compasiune fadă. Face parte acest lucru din ceea ce presupune ora de audiențe? Fără îndoială face parte, pentru că, iată, se petrece, se produce și nimănui dintre cei de față nu-i trece prin cap să spună: „Ia te uită cu ce trebuie să ne ocupăm noi timpul!"

Valea Jiului: ora ieșirii din șut

Nimeni nu este singur pe lumea asta

Și vine o clipă mai tristă, cînd ascultăm cu toții mărturisirea unei femei între două vîrste. Intrase timidă pe ușă, nu reținuse că fusese poftită pe scaun, ne privea emoționată, foarte speriată și a trebuit ca flica ei — să fi fost prin clasa a X-a — s-o atingă pe umăr, să-i arate scaunul. O femeie frumoasă încă și poate că din cauza asta a trăit fără grijii, neamestecîndu-se în viață, avînd altcineva grijă de toate. Dar acel altcineva nu mai este și, dintr-o dată lumea îi apare în față, ei, omului fără experiență, așa cum este de multe ori, aspră, solicitîndu-l să-i ia în piept greutățile. Ea își pierde capul, nu poate lega două în tei, totul se încurcă și începe dezordinea. Dă din mîini, nu mai poate... Pînă și cel mai elementar lucru îi scapă — un buletin de identitate expirat de patru ani e anulat cu ușurință de răceala unui birocrat întîmplător ieșit în cale-i și i se cere să plece de unde a venit cîndva, din Făgăraș. Dar nu poate să plece, nu mai are pe nimeni în Făgăraș, iar aici are datorii cu casa, chiria, cu întreținerea, a neglijat, s-au adunat majorările. „Nu mai știu ce să fac" — spune ea printre lacrimi, și e tăcere în încăpere. Și nu ne uităm unul la altul pentru că, nu știu de ce, ne simțim stîngheriți, uimiți și rușinați în fața omului care nu știe să se ajute singur.

— Tovarășe primar, sparge tăcerea fiica femeii întrerup eu școala și voi munci alături de mama. Vom plăti totul, dar ajutați-ne să devenim oameni cu o identitate. Repar eu totul, pun eu totul pe roate.

E în glasul fetei o hotărîre care ne face pe toți să respirăm brusc mai repede.

— Vezi-ți de școală, fătucă! — spune primarul. De oameni ca tine avem nevoie. Ia să luăm noi necazurile de la capăt, să le cîntărim, că nimeni nu-i singur pe lumea asta și nimic nu e de nerezolvat cînd se adună mai multe capete la un loc, oricît de încurcate ar fi lucrurile...

„Cei care au de învățat, de gîndit..."

...Sînt doi frați, înalți, masivi, îi deosebești greu, parcă ar fi gemeni. Lucrează de 10 ani la Aninoasa și locuiesc la Iscroni.

— Copiii au crescut, spune unul dintre ei. Am un băiat și o fată. Și mai este și fratele acesta al meu. Am înțeles, pînă acum, că au și alții nevoie, dar acum nu se mai poate, mă înțelegeți?

— Ce să înțeleg?

— Că nu mai putem, cum să vă spunem: fata a devenit o domnișoară, nu mai e un copil. Băiatul și el va fi un flăcău. Au de învățat, de gîndit, fiecare avem de învățat, de gîndit. Și eu și fratele acesta al meu. În două camere...

— Bine, oamenilor, și de ce veniți de-abia acum?

— Ne-am zis că și alții au nevoie. Ne-am gîndit, ne-am socotit... dacă nu-i posibil, plecăm la Motru. Acolo, se zice, ne dau imediat.

— I-auzi domnule, pleacă la Motru! Da' ce, voi sînteți din cei cu cortul?

— Ferit-a... se repede unul din frați și se oprește neconvins că ar fi locul potrivit să rostească restul propoziției. Sîntem mineri.

Între timp se dă un telefon la directorul minei de la Vulcan. „Știu, aveți 10 apartamente" — spune primarul după ce i-a expus cazul. „Dar nu au cerut, bată-l să-i bată, nu știam de ei!" — bubuie în receptor vocea directorului. „Uite că deabia acum deschid gura — îl calmează primarul. Vin la tine, urcă-i în mașină. Îi duci să vadă apartamentele. Le pui cheia în palmă, și salut! Au de învățat, au de gîndit. Să intre în mină cu gîndurile limpezi și liniștiți că acasă totu-i bine! Ai înțeles?"

Ei trec prin aerul înghețat

Intră doi bătrîni, doi moșnegi, cum îi se spune aici. Soț și soață. Îmbrăcați frumos, în laibăre de dimie cafenii, cu discrete motive negre pe margini. Mă uit la ei și mă simt emoționat. Le știu satele agățate pe coastă de munte, le cunosc truda de crescători de animale. Bătrînul are vîrtoșenia muntelui — uscat, cu chip sever, cu priviri albastre directe, cam întunecate. Ea — la fel, i se vede încă frumusețea trecută în trăsăturile regulate ale feței arse de vînt și soare.

— Care-i baiul, bade?

— Nu v-aude, tovarășe, e cam surd — spune femeia. Noi am venit să lămurim o treabă.

Bătrînul, tăcut, scoate din laibăr niște planuri, niște situații, le întinde pe masă, netezindu-le cu gesturi stîngace.

— Să lămurim o treabă — spune și el, ca un ecou.

Și începe o poveste cu un loc pe o coastă de munte, o pășune, cu un adăpost pentru animale, cu o nouă împărțire a locurilor acolo sus, cu o cedare de fîșie de teren de 30 de metri, pentru a se face drum de acces spre lotul altuia, al unui vecin.

— Și ce s-a întîmplat? Nu s-a măsurat bine? Unde e hiba?

— S-a măsurat și s-a tot măsurat. Dar aici, unde-i drumul, e pămîntul nost', din tată-n fiu.

— Dar vi s-a dat în compensație, mai jos. Nu cumva vi s-a dat mai puțin?

— No, cum să treacă pe pămîntul nost'?

— Am bătut țărușii în drum!

Încerc să-mi închipui drumul acela, drum ripos, țărușii înfipți, bătrînul păzind trecerea, spunînd: „Stai, nu te avînta, nu călca, e locul meu, nu pătrunde!".

Se reia toată discuția de la capăt, se urmărește din nou, pe plan, traseul drumului. Toată lumea se frămîntă, argumentează — nu se poate zbura peste locul acela, nu se poate ajunge dincolo fără drum.

— Nici de zburat nu-i slobod! — spune bătrînul cu o liniște de gheață, cu o siguranță de piatră. E locul nost'!

Nu, nu mai îmi par frumoși cei doi bătrîni. În încremenirea lor e ceva de stîncă rece, stîncă de sub cetatea Boiții, pe unde se petrece întîmplarea. Năvălește în încăpere spectrul altei lumi pe care-o credeam de mult dusă. Ce coardă ancestrală mai vibrează încă în sufletul lor — mă întreb, privindu-i — ce aprig sentiment de posesiune îl pustiește încă și le tensionează viața, lipsindu-i de puterea de a înțelege, de a accepta, de a se adapta fără nici o cedare din ceea ce au considerat ei că e dreptul lor pe pămînt și chiar deasupra pămîntului lor — „nici de zburat nu-i slobod, e locul nost'".

— Reluați totul! — spune, obosit, primarul colaboratorilor săi. Măsurați din nou, căutați cu ei o altă soluție, puneți-i chiar pe el să țină lanțul măsurătorii, să-l simtă și să înțeleagă, să-și însușească — mă înțelegeți? — cei 30 de metri noi de pămînt. Bine, bade — se întoarce spre bătrîn — vom veni la dumneata, vom măsura din nou.

— Veniți! Pînă atunci nu scot țărușii!

Bătrînii pleacă și simt că aerul prin care trec ei e aer înghețat.

„Voi munciți, voi judecați, voi hotărîți!"

— Sîntem nouă inși și trăim în două camere.

— Cum se poate așa ceva?

— Iată, se poate!

— Cui i-ai spus? Ai făcut o cerere, ceva, la întreprindere?

— Cerere nu am făcut, dar i-am spus secretarului de partid, m-am plîns lui, ca omul, cînd ieșeam din șut...

— Omule, dar sînteți nouă!...

— Mie-mi spuneți? Să vedeți ce balamuc...

— Dar casele se dau acolo, la voi, la întreprindere, voi judecați, voi hotărîți, pentru că voi munciți. Tu, omule, ai fi avut de mult casă dacă deschideai ochii, dacă erai mai aproape de colectivul tău.

— Păi, nu trăiesc lîngă el, nu tai cărbune?

— Tai cărbune, dar mai sînt și adunări unde discutați cum să tăiați cărbunele, cum să organizați mai bine munca, cum să organizați timpul liber al oamenilor, cum să repartizați casele.

— Nu am știut.

— Rău! Uite, acum îi dau telefon secretarului de partid și îi spun. — Și ridică receptorul, formează numărul, îl găsește pe secretar. „Da, chiar pe tine te căutam, am un om aici, Dan Vasile, trăiesc nouă în două camere. Cum? Ți-l trimit imediat!"

Primarul lasă receptorul în furcă. Se uită țintă la Dan Vasile, care-și învîrte neliniștit șapca în mînă, neștiind ce a spus despre el secretarul de partid.

— Lasă șapca aia în pace! Te caută ăia și nu știu de unde să te ia.

— Păi sînt liber azi, vă rog să mă credeți.

— Te cred! El, află că acum au terminat ședința de C.O.M., special ținută pentru tine. Ți-au dat apartament cu patru camere. M-a luat la rost secretarul, că ce cauți aici, de aici iei tu pîine?

— Păi, eu, să știți...

— Fugi, nu mai pierde vremea!

— Gîonț am plecat! Ia te uită dom'le ce întîmplare! — și pleacă uitînd să închidă ușa...

Cuvinte potrivite pentru fapte potrivite

Lucrează la Lonea, ca tehnician, se pare. Dar nu asta e important. Soțul în Petroșani. Și ea face naveta. Și e greu, nu e ușor, e ploaie, e vînt, e viscol, e înghesuială la autobuz, îl scapi uneori și e neplăcut... Și apoi va veni — nu-i așa? — și un copil.

— De ce nu ați cerut casă la Lonea, la întreprindere? Au un cartier nou, frumos, modern. E mai frumos ca la Petroșani.

— Dar soțul lucrează aici.

— Nu-i nimic, el e bărbat, de ce să nu facă el naveta de la Lonea la Petroșani? De ce s-o faci dumneata? Apoi, s-ar putea să-i găsim dinsului de lucru la Lonea, și va fi și mai bine. Te înțelegem, nu-ți este ușor, ești femeie și dacă e pe drum și un copil...

— Cam așa e...

— Atunci? Vă dăm la Lonea? În două săptămîni aveți apartamentul.

— A, nu, în nici un caz — sare arsă solicitanta. Știți, e dureros, te gîndești că ai făcut o școală și nici atît, un apartament mai mare...

Primarul tresare neplăcut surprins și în vocea lui se strecoară asprime:

— Ați făcut școala și ați fost repartizată la Lonea și nu vreți să locuiți acolo — asta e dureros!

— Atunci cum să mai vorbim de romantism revoluționar, dacă nici atît...

— Ascultă, fătucă! — spune apăsat primarul — să vorbim de romantism revoluționar cînd ne ducem acolo unde sîntem repartizați; să vorbim despre ei cînd uităm de noi, cum uită minerii Blaga sau Buduliceanu sau Scorpie — să mai iasă din mină, făcînd din munca lor scopul nobil al vieții lor. Nu te lega încă de acest cuvînt: romantism — pînă nu-l înțelegi, pînă nu-l simți, pînă nu-l trăiești. Iar cînd vei ajunge să-l trăiești, te asigur că vei avea modestia să nu-l rostești cu atîta ușurință, temîndu-te să nu-l pătezi cu praful existenței obișnuite.

Surprind privirile tinerei. Și-mi pare rău, îmi pare foarte rău... Nu, nu au nimic frumos în ele pentru că, evident, nu a înțeles nimic, încă nu e în stare să înțeleagă.

— Nu voi renunța, să știți, să nu vă surprindă...

Primarul ridică mîinile a neputință: „N-am ce face, fătucă!" — par să spună ochii lui albaștri. Și ochii lui exprimă o nesfîrșită tristețe...

Argumente pentru un nou loc de muncă

...E electrician de profesie. Stă pe scaun și-și expune limpede cererea. Și-o argumentează, dar nu are șanse, trebuie să-și aștepte rîndul la casă, la întreprinderea la care lucrează.

— Le dăm întîi minerilor. Detașamentul lor crește mereu. De cărbune are țara nevoie ca de aer.

— Nu le dați, cumva, prea mult minerilor?

— Intră dumneata în mină și-ți dăm mîine apartament cu patru camere. Avem nevoie de electricieni.

Îl privesc, e mărunțel, vinjos, și-mi aduc aminte de Sandu Gheorghe, șeful de echipă de electricieni de la Lonea, tot așa mărunțel, pe care l-am întîlnit prin galerii, controlînd capetele de detecție a gazului metan. Mai tîrziu, sus, la dispecerat, semna pe banda de înregistrare a întregului proces de supraveghere a minei. „Zece ani se păstrează banda asta — îmi spunea el. Din ea se citește disciplina sau indisciplina în fiecare clipă acolo, în galerii, unde e viață, e muncă, e datorie." „Parcă dinadins îi alege așa mărunți — spunea, zîmbind, subinginerul Simion Crișan. Noi le spunem: doi pe un buletin! — dar el, să știți, sînt oameni de ispravă ai minei!"

— Ești tînăr, ești voinic, punem o vorbă și mîine te angajează la mină, poimîine ai apartament. Electricianul, în mină, este un om de ispravă.

— Mă mai gîndesc.

— Mai gîndește-te. Ne găsești oricînd aici...

Simplu fapt divers

...O banală poveste cu o casă, cu doi oameni care s-au despărțit. Întîmplarea, în sine, însă a creat și niște complicații administrative. Eroii sînt oameni de vîrstă mijlocie. El lucrează în subteran, de ani și ani de zile în subteran. „Viața curgea pe albia ei, într-o anumită cadență, femeia mă îngrijea, ținea casa. Și casa de miner nu-i ușoară, știți și dumneavoastră, nu are rost să vă spun. Deci, totul avea o anumită cadență, un curs precis. A fost însă ca o surpare neprevăzută, venind din întuneric, de undeva. Ne-a rănit sufletele la amîndoi, știu eu, nu-i numai unul rănit, pe amîndoi. E complicat și e obositor, sînt rănile mele și ale ei... De aceea, am zis că totul trebuie să se rezolve demn, așa cum a fost totul pînă acum. Femeii i-a rămas apartamentul și eu am trecut într-o garsonieră. Trebuie să stau undeva, să am de unde pleca la mină, unde să mă întorc de la mină. Și cei de la primărie mă silesc să ies, să las garsoniera".

Priviri întrebătoare către colaboratori.

— Întîrzie prescrierea — șoptește cineva. Femeia e casnică, nu are de unde plăti apartamentul. Fără prescriere, și garsoniera, la rîndul ei, e deținută ilegal.

— Știu, viața nu-ți acordă multe răgazuri — spune omul, ca și cum și-ar spune sie însuși. Are ritmurile ei repezite. Nici o grijă, eu plătesc apartamentul, femeia aceea e femeia mea, ea m-a îngrijit, ea m-a petrecut la fiecare plecare în mină, ea mi-a așteptat fiecare întoarcere. Acolo trebuie să rămînă lucrurile așa cum sînt. Acum mă gîndesc că, dacă nu se poate să mai stau în garsonieră — și știu, alții au nevoie — mă gîndesc la ce nu m-am gîndit eu vreodată: să mă duc la altă mină, poate aceea să aibă mai multă răbdare. Știți, ca să cureți locul după o surpare ai nevoie de ceva, de efort. Eu nu prescriu nimic, pentru că totul e posibil.

Îmi bate inima mai tare ascultîndu-l pe acest om. Revăd un apartament în care o femeie singură privește pe fereastră în stradă — priviri pustiite. O imagine banală, s-ar spune, dar e reală, e zbuciumul a doi oameni, e încercarea de a discerne, de a alege, de a găsi unde s-a produs fractura, de a înțelege, de a rehotărî ceea ce se pare că nu pot hotărî alții.

— Să-i spuneți lui Dobrițolu să nu-l scoată din garsonieră, auziți? — rostește încet, cu voce egală, primarul. Să nu-l scoată, că altfel îl trimitem pe el în mină, în locul omului acesta, să muncească și să înțeleagă.

Ușa se închide încet, cu grijă, în urma solicitantului. În cameră — tăcere! Dar, sînt sigur, cu toții ne gîndim că surpările de-o clipă din viața fiecăruia au nevoie de căldura, de delicatețea și de, dragostea umană dincolo de orice act administrativ.

360 de minute de viață. Viață plină de neprevăzut, căutîndu-și drumul, găsindu-și-l, croindu-și-l cu hotărîre, cu pasiunea pe care o cere orice construcție umană în necontenită devenire, în necontenit urcuș. E viața noastră aici, viața noastră, judecînd-o cînd aspru, dacă e nevoie, admirînd-o atunci cînd în drumul ei spre împlinire ne îmbogățește inimile și conștiința cu chipurile anonime ale celor care gîndesc drept și limpede, și precis. E emoționantă spontaneitatea, sinceritatea cu care oamenii își dezvăluie universul interior, căutînd și găsind dialogul cu cei din fața lor, oameni investiți tot de ei cu răspunderea bunului mers al treburilor obștești. Vin, de fapt, în fața lor înșile cu tot ceea ce îi frămîntă, simțind profund că în lumea noastră nimeni nu e singur, nimeni nu e lăsat la voia întîmplării, fiecare om bucurîndu-se din plin și egal de conul de lumină și căldură umană al întregii societăți. 360 de minute cu întreg evantaiul lor de semnificații, dînd relief puternic omului – șantier de construcție de mare finețe și răspundere pentru fiecare dintre noi.

Pagină realizată de **Dionisie ȘINCAN**
Foto: Sandu Cristian

Prevederile recentelor decrete ale Consiliului de Stat

STIMULENTE PUTERNICE PENTRU CREȘTEREA PRODUCȚIEI AGROALIMENTARE, PENTRU ÎNTĂRIREA ORDINII ÎN COMERCIALIZAREA PRODUSELOR AGRICOLE!

Consider că aceste măsuri, decretele aprobate au o mare importanță și ele trebuie să contribuie la întărirea societății noastre, a relațiilor dintre țărănime și clasa muncitoare, la întărirea unității și colaborării dintre toți oamenii muncii, a întregului nostru popor

NICOLAE CEAUȘESCU

Știrile sosite în aceste zile din țară ilustrează ecoul larg pe care-l au în rîndul întregii populații — atît de la orașe, cît și de la sate — recentele decrete ale Consiliului de Stat, prin ale căror reglementări este puternic stimulată creșterea animalelor, a producției agroalimentare, întărindu-se totodată ordinea și disciplina în comercializarea acestor produse.

Deși au trecut doar puține zile de la aplicarea noilor reglementări, efectele lor pozitive se fac simțite în mod evident. Pe piețele orașelor, cantitățile de produse agroalimentare necesare unei bune aprovizionări sînt desfăcute în condiții corespunzătoare, în limitele prețurilor stabilite, prin aplicarea strictă a mercurialelor, punîndu-se capăt prețurilor de speculă, care erau practicate nu în puține locuri, în special de intermediari. Atît producătorii, crescătorii de animale care beneficiază de noile sporuri, precum și populația de la orașe salută măsurile adoptate și le sprijină cu hotărîre.

Pentru ca efectele pozitive ale acestor reglementări să se consolideze și să-și manifeste din plin eficiența, consiliilor populare — în calitatea lor de coordonatoare ale întregii activități de realizare a produselor agroalimentare și de comercializare a acestora — le revin sarcini de deosebită însemnătate. În acest sens, ele sînt chemate să facă larg cunoscute, bine explicate, înțelese și însușite îmbunătățirile aduse sistemului de premiere și măsurile de stimulare a creșterii animalelor, atît în unitățile agricole socialiste, cît și în gospodăriile populației, avantajele de care se bucură îngrijitorii; să explice temeinic producătorilor condițiile în care, potrivit legii, pot comercializa animalele ce le prisosesc în gospodărie, în vederea asigurării atît a integrității șeptelului, cît și a unui control sanitar-veterinar riguros asupra tăierilor; să asigure o largă publicitate caracterului obligatoriu al respectării prețurilor maximale de mercurial; să înfăptuiască controlul sistematic asupra piețelor, urmărind lichidarea practicilor speculative, cumpărarea și revînzarea de către intermediari a produselor agroalimentare, desfășurarea corectă și civilizată a întregii activități comerciale.

DIN REGLEMENTĂRILE RECENTELOR DECRETE ALE CONSILIULUI DE STAT

- Producătorii individuali vor primi, pentru fiecare vițel obținut în gospodăria personală și îngrijit pe o perioadă de cel puțin 6 luni, contractat la fondul de stat, menținut pentru reproducție sau, după caz, pentru muncă, o primă de 400 lei.
- Din prima de 400 lei se acordă, pentru fiecare vițel, 100 lei îngrijitorului și cîte 5 lei operatorului de însămînțări artificiale, șefului de fermă și medicului veterinar al fermei.

(Din Decretul pentru modificarea și completarea Decretului Consiliului de Stat nr. 395/1981 privind contractările și achizițiile de animale, păsări și produse animale).

- Unitățile agricole socialiste și persoanele fizice sînt obligate să declare efectivele de bovine, cabaline, porcine, ovine și alte animale pe care le dețin, precum și orice modificări intervenite în aceste efective, pentru a fi înscrise în registrul agricol, în condițiile și termenele prevăzute de lege.
- Înstrăinarea bovinelor și cabalinelor între persoane fizice se poate face numai cu aprobarea dată de birourile sau comitetele executive ale consiliilor populare, pe baza biletelor de adeverire a proprietății și sănătății animalelor.

(Din Decretul cu privire la declararea animalelor, înstrăinarea și tăierea bovinelor și cabalinelor).

- Comitetele și birourile executive ale consiliilor populare județene și al municipiului București, municipale, orășenești și comunale sînt obligate să ia măsurile necesare pentru aducerea la cunoștința producătorilor și cumpărătorilor a prețurilor maximale de mercurial și să asigure afișarea prețurilor în piețe, tîrguri, oboare și în comune.
- Membrii cooperativelor agricole de producție și producătorii individuali sînt obligați să vîndă produsele în limita prețurilor maximale de mercurial.

(Din Decretul privind vînzarea produselor agricole de către producătorii individuali, precum și unele măsuri pentru asigurarea respectării prețurilor maximale de mercurial).

„Prin creșterea indicelui de natalitate obținem venituri sporite"

Cooperativa agricolă Brîncoveni, județul Călărași, are un efectiv de 535 taurine, din care 299 vaci și junonci. Anul trecut, unitatea noastră a obținut 278 viței, cu 27 mai mulți față de plan. Deci, ne-am depășit indicele de natalitate planificat. Discutînd cu oamenii din cooperativa noastră pe marginea recentelor decrete ale Consiliului de Stat, cu cei care lucrează direct în zootehnie, am calculat că veniturile cooperativei și ale oamenilor vor spori mult. Ținînd seama că anul trecut unitatea noastră a depășit indicele de natalitate, producția de lapte și livrările la fondul de stat, avem motive să credem că în condițiile create prin aplicarea noilor reglementări obținem venituri mai mari.

Bazîndu-ne acum doar pe cifrele de plan din 1983 și pornind de la nivelul indicelui de natalitate, care va depăși în acest an 88 la sută, deci cu 3 la sută mai mare decît cel planificat pe județ, vom realiza în plus nouă viței. Aceasta înseamnă că unitatea noastră va beneficia, pentru numărul total de viței obținuți și îngrijiți cel puțin șase luni, de peste 100 000 lei. Din această sumă, o parte revine direct îngrijitorilor, respectiv 24 000 lei, precum și operatorilor de însămînțări artificiale, șefului fermei și medicului veterinar. Rezultatele bune pe care le-am obținut în zootehnie se datoresc unor oameni vrednici ca șefa de fermă Vasilica Enache, îngrijitorii Maria Harangă, Maria Cușmir, Nicolae Radu, Nicolae Militan, Ion Mirică. După calculele pe care le-am făcut rezultă că fiecare dintre ei va realiza în acest an un venit suplimentar de 3 500—4 000 lei. Este normal ca ei să primească bani în plus, atîta timp cît de pe urma muncii lor cooperativa noastră este de cîțiva ani pe unul din primele locuri în județ.

Nicolae COMANESCU
președintele C.A.P. Brîncoveni, județul Călărași

„Sîntem direct interesați să creștem și să îngrijim mai bine animalele"

Cu deosebită bucurie am aflat din presă despre modificările și completările aduse Decretului Consiliului de Stat privind contractările și achizițiile de animale, păsări și produse animale. De bună seamă, pe mine m-au interesat mai mult acele prevederi care ne îndeamnă pe noi, îngrijitorii de animale, să sporim efectivele de animale de care ne ocupăm, astfel încît să obținem producții cît mai mari.

Sînt 20 de ani de cînd muncesc aici, la ferma 10 Tulca din cadrul I.A.S. Salonta. Am în îngrijire 30 de vaci, de la care am obținut anul trecut 26 viței și peste 92 000 litri lapte. Dacă socot bine, puteam munci mult mai spornic. Pentru acest an sînt hotărît să îmbunătățesc natalitatea în lotul ce îmi este repartizat. Este o strădanie care merită să o depun. Asigurînd un indice de natalitate de sută la sută, întreprinderea va beneficia de o primă de 12 000 lei. Desigur, și cîștigurile mele vor fi pe măsura acestui spor, întrucît, așa cum se prevede în decret, pentru fiecare vițel obținut și îngrijit timp de cel puțin 6 luni primesc 100 de lei, la care se adaugă 20 de lei în cazul că depășesc indicele de natalitate planificat pe județ.

Și la nivelul întreprinderii avem încă mari posibilități de a spori efectivele de animale, de vreme ce în 1982 indicele de natalitate a „bătut" către 87 la sută. Trebuie însă mai multă preocupare și din partea noastră, a îngrijitorilor. Fără îndoială, avantajele create de recentele reglementări sînt în măsură să ne sporească interesul de a munci mai bine, mai eficient, în interesul nostru, al tuturor.

Moise ȘUȚ
îngrijitor-mulgător
la I.A.S. Salonta, județul Bihor

„Noi, consiliul popular, urmărim folosirea fiecărei palme de pămînt din gospodării"

— Tovarășe primar — ne adresăm tovarășului **Mihai Hovaghenian**, primarul comunei Movilița din Ialomița — tot județul știe că avem o comună bogată. Noile decrete ale Consiliului de Stat stimulează și mai puternic pe producătorii agricoli. În prezent de la ce situație porniți?

— *Prin hărnicia celor 6 100 de locuitori s-a dezvoltat mult sectorul zootehnic. Numai în gospodăriile populației cresc 772 de taurine (562 vaci), 2 505 oi (1 743 fătătoare), 1 563 de porci, 93 scroafe, 80 cabaline, 21 000 de păsări, 282 familii de albine... Am fi avut și mai multe dacă nu am fi primit abia în acest an cele 118 hectare de pășune...*

— Dar în ce privește legumicultura?

— *Cele două sate ale comunei — Movilița și Roșiori — sînt formate din 2 100 gospodării (1 400 active) care au în folosință 478 hectare, majoritatea în curțile oamenilor. Și trebuie să spun că, spre deosebire de alți ani, în această primăvară, atît consiliul popular, cît și delegații sătești și deputații au depus o susținută muncă de convingere pentru ca să nu rămînă nelucrată nici măcar o singură palmă de pămînt. Prin planul de cultură am stabilit ca, pe loturile în folosință personală, să se însămînțeze 10 ha cu sfeclă de zahăr, 4 ha cu fasole, 12 ha cu floarea-soarelui, 35 ha cu legume, iar restul cu porumb...*

— Se respectă planul?

— *Marea majoritate a locuitorilor îl respectă cu strictețe. Unii îl și „depășesc". Chiar în zilele de după apariția Decretului Consiliului de Stat, mulți producători individuali și-au sporit suprafețele cultivate cu legume. Indiferent în curtea cui privești, nu poți să nu observi că se lucrează de dis-de-dimineață și pînă seara tîrziu. Toți au pregătit terenul pentru mutarea răsadurilor de roșii, vinete, ardei și altele din solarii în grădină, au fertilizat și au împrăștiat insecto-fungicidele. Ce să spun? Oamenii își fac socoteli gospodărești. Capitala e aproape. Unii și-au cumpărat mașini, circulă repede. Și cînd mă gîndesc că în Movilița de acum 20 de ani nu existau decît două grădini... Doar două!*

Mircea BUNEA

„Orice om cinstit aprobă decretul care ne apără de speculanți"

De obicei îmi fac cumpărăturile în piețele „Militari" și „Gorjului" și, trebuie să recunosc, că nu de puține ori, în ultimul timp, eu și alții ca mine am fost victimele acelora care se prezentau la piață în calitate de producători, ei fiind în realitate doar niște intermediari, pe adevăratul lor nume — speculanți. Sînt și șeful unei echipe de control al oamenilor muncii din sectorul 6, și-i cunosc bine pe acești inși. Nu mai departe decît vineri am descoperit pe unul care, deși vindea spanacul cu 15 lei kg, deci cu preț de speculă, nu se mulțumise cu atît, dar scosese și plumb din greutățile de cîntărit. Ne înșela astfel de două ori: la bani și la cantitate.

Bineînțeles că am procedat așa cum merita, însă la fel de adevărat este că asemenea situații erau posibile și pentru că, pînă acum cîteva zile, nu existau prețuri ferme, afișate în locuri vizibile. Acum — după apariția Decretului privind vînzarea produselor agricole de către producătorii individuali, precum și a celorlalte măsuri pentru asigurarea prețurilor maximale din mercurial — astfel de întîmplări vor putea fi combătute energic și eficient.

Decretul ne apără de speculanți și mă folosesc de prilej pentru a mulțumi și pe această cale conducerii de partid și de stat, tovarășului Nicolae Ceaușescu, pentru această inițiativă, care oglindește încă o dată grija partidului pentru nivelul de trai al tuturor categoriilor de cetățeni.

Gheorghe IONESCU
bd. Păcii nr. 5, bloc 17, scara C, etaj II, apartament 92, sector 6, București

Cît cîștigă în plus, ce venituri suplimentare pot obține crescătorii de animale

Ce socoteli își fac în aceste zile producătorii agricoli

O COOPERATIVĂ AGRICOLĂ care are în efectivul de bază 600 de vaci și atinge un indice de natalitate de 85 la sută beneficiază de o primă totală de 204 000 lei. Această sumă rezultă din următorul calcul:

- **600 capete × 85 (indicele de natalitate) = *510 viței***
- **Pentru fiecare vițel obținut și îngrijit pe o perioadă de cel puțin 6 luni încasează o primă de 400 lei**
- **510 viței × 400 lei = *204 000 lei***

În cazul în care această unitate agricolă atinge un indice de natalitate de 90 la sută, pentru fiecare vițel obținut peste nivelul de natalitate de 85 la sută — și îngrijit pe o perioadă de cel puțin 6 luni — beneficiază suplimentar de o primă de 100 lei. Adică, pentru cei 30 de viței obținuți în plus va realiza un venit suplimentar de 15 000 lei.

INGRIJITORILOR din cooperativa agricolă respectivă li se acordă din prima încasată de unitate 54 600 lei. Această sumă rezultă din următorul calcul:

Pentru vițeii obținuți în limita indicelui de natalitate planificat:

- **510 viței × 100 lei (prima de producție) = *51 000 lei***

Pentru vițeii obținuți peste indicele de natalitate stabilit:

- **30 viței × 120 lei (prima de producție) = *3 600 lei***

UN PRODUCĂTOR INDIVIDUAL care obține în gospodăria personală doi viței, pe care îi contractează la fondul de stat sau îi menține pentru reproducție sau pentru muncă, beneficiază de o primă de 800 lei. Adică, cîte 400 lei pentru fiecare vițel.

INTENSIFICAREA SCHIMBULUI DE MĂRFURI DINTRE SAT ȘI ORAȘ, PE BAZE ECHITABILE

(Urmare din pag. I)

cheierea contractelor și la urmărirea onorării lor. La rîndul lor, lucrătorii din cooperative vor trebui să-și consacre cea mai mare parte din timpul lor de activitate muncii de teren, deplasîndu-se din casă în casă pentru a depista noi resurse de producție ce pot fi valorificate la fondul de stat.

Întrucît nerealizarea nivelului de producție stabilit pentru unele gospodării ale populației se datorează și insuficientului sprijin acordat de cooperație crescătorilor de animale, în primul rînd prin asigurarea materialului biologic necesar, vom lua măsuri concrete de eliminare și a acestei carențe. Astfel, a crescut și este, în continuare, în curs de extindere capacitatea incubatoarelor din fiecare județ. Sarcina uniunilor județene ale cooperației este să asigure folosirea integrală a acestor capacități, încît să realizăm cei 43 milioane de pui — de 3,5 ori mai mulți decît anul trecut —, pe care să-i oferim cetățenilor care doresc să crească păsări.

În legătură cu activitatea de contractare a porcilor, cooperația asigură contractanților pentru fiecare animal livrat cu greutatea de cel puțin 110 kg 220 kg de furaje concentrate. Este un stimulent important pentru producători, furajele respective asigurînd obținerea unui spor rapid de greutate a animalelor. Cît privește materialul biologic, noi încheiem contracte și cu cei care-și asigură purceii din producție proprie și cu cei care doresc să cumpere de la stat purcei pentru creștere și îngrășare. În primele luni ale acestui an am livrat — cu sprijinul substanțial al unităților agricole — un număr important de purcei crescătorilor de animale. Cu toate acestea, angajamentele unităților agricole — cărora le revine prin lege și prin plan sarcina de a asigura purcei — nu se respectă, ceea ce determină o serioasă rămînere în urmă în realizarea contractelor. Va trebui de aceea să insistăm mai mult la nivelul fiecărui județ, al fiecărei comune, pentru ca fermele agricole zootehnice, care au obligația să furnizeze materialul biologic necesar, să se achite de sarcinile primite. Totodată, conform indicațiilor conducerii de partid, este necesar să urmărim ca, în fiecare județ, să se asigure matca proprie pentru producerea purceilor, prin organizarea de crescătorii de scroafe în fiecare comună — la unitățile agricole locale, la cooperativele noastre și la consiliile populare —, putînd livra astfel un număr sporit de purcei populației pentru creștere și îngrășare.

Conștienți de răspunderile ce ne revin în activitatea de achiziții — activitate de importanță deosebită pentru înfăptuirea programelor de autoaprovizionare în fiecare județ și localitate — sîntem preocupați cu toții, de la nivelul conducerii CENTROCOOP și pînă la ultimul lucrător din cooperație, să acoperim integral cu contracte nivelurile planificate.

În mod deosebit urmărim încheierea de contracte în zonele de deal și munte. Ne orientăm, în acest sens, după prevederile legale, după principiile autoaprovizionării, avem în vedere indicațiile secretarului general al partidului. Și în cuvîntul rostit la recenta ședință a Consiliului de Stat, tovarășul **NICOLAE CEAUȘESCU** releva: **„Așa cum am menționat și la Conferința Națională, țărănimea primește produsele industriale la prețurile stabilite de stat. Pentru zonele de munte, unde nu se produc cereale, statul și-a asumat obligația de a asigura circa 180 kg cereale pe locuitor. Asigurăm, de asemenea, zahărul, uleiul la prețuri fixe, de stat, țărănimea primind aceste produse la aceleași prețuri. De aceea, și producătorii agricoli au obligația să vindă populației produsele lor la prețurile stabilite prin lege. Nu se poate, deci, admite sub nici un motiv vînzarea la prețuri mai mari a produselor agroalimentare".**

Analizînd sarcinile care ne revin în această privință, vreau să menționez, ca să dau un singur exemplu, că este pe deplin posibil ca fiecare crescător de bovine să contracteze cel puțin 800—1 000 litri de lapte pentru fiecare vacă — cantitate care în multe zone este depășită.

— *Datele „la zi" indică rămîneri în urmă la intrările în fondul de stat a produselor agroalimentare. Ce măsuri se au în vedere pentru redresarea cît mai grabnică a acestei stări negative de lucruri?*

— Din păcate, realizările din perioada de început a acestui an sînt pe ansamblu și la numeroase produse sub nivelul realizărilor din aceeași perioadă a anului trecut. Doar patru județe — Argeș, Satu Mare, Teleorman și Mehedinți — au planul de achiziții îndeplinit. Sînt locuitori ai satelor care n-au livrat în cele trei luni de la începutul anului nici măcar un ou prin cooperație, la fel și unii crescători de vaci, care au livrat doar 5—10 litri de lapte. Fără îndoială, o parte din producție a fost folosită pentru consum, în familie, dar diferența? Or, este de datoria fiecărui sătean ca, în schimbul produselor industriale de care beneficiază zi de zi în magazine și pentru care plătește prețuri fixe, să valorifice surplusul de producție la fondul de stat. Că este posibil să se facă mai mult în domeniul contractărilor și achizițiilor o dovedește exemplul a zeci și sute de comune, unde livrările sînt mult peste nivelul planificat.

— *Ce întreprindeți concret pentru ca exemplul lor să fie urmat de toate localitățile?*

— Ca măsuri imediate amintesc: revederea în fiecare comună, a posibilităților de livrare și urmărirea zilnică a îndeplinirii obligațiilor față de fondul de stat; desfășurarea unor acțiuni speciale pentru atragerea la fondul de stat a întregului disponibil de miei și ouă de la gospodăriile populației — știut fiind că acum este virful producției la aceste produse. O sarcină deosebit de importantă pentru această perioadă este și realizarea schimbului de mărfuri în zonele cultivatoare de cartofi. Avînd în vedere necesitățile de porumb ale populației din aceste zone, anul acesta s-a aprobat să se ofere, la schimb, cetățenilor — pentru livrările din actualul sezon — 1 kg de porumb boabe pentru 2 kg de cartofi. Întrucît acum este perioada cînd producătorii scot cartofii din propriile silozuri, unitățile noastre cooperatiste au datoria să asigure în cele mai bune condiții schimbul de mărfuri cu cei ce doresc acest lucru.

Analizele exigente prilejuite de conferințele județene ale cooperației de producție, achiziții și desfacere a mărfurilor, care au loc în această perioadă în întreaga țară, ne permit să contăm pe dezvoltarea activității de contractări și achiziții, pe obținerea unor rezultate cît mai bune în acest domeniu. Ne vom mobiliza pentru aceasta întreaga capacitate organizatorică, cu hotărîrea unanimă de a onora la un nivel superior sarcinile de plan ce ne revin.

Noile măsuri adoptate de Consiliul de Stat din inițiativa tovarășului Nicolae Ceaușescu, orientările clare și ferme cuprinse în cuvîntul său, pun în fața noastră răspunderi sporite, care ne obligă să privim cu maximum de exigență importantele îndatoriri ce le avem, pentru a le îndeplini cum se cuvine, contribuind astfel la realizarea programelor teritoriale de autoconducere și autoaprovizionare și, în mod nemijlocit, la înfăptuirea pe baze echitabile a schimbului de mărfuri dintre sat și oraș.

FAPTUL DIVERS

La înălțime !

Prinde contur turnul viitorului puț cu schip la Întreprinderea minieră din Lupeni. Are peste 100 de metri. Dar macaraua cu care se lucrează e și mai înaltă : 125 de metri. Un uriaș cocostîrc care se rotește deasupra Lupenilor.

Cine mînuiește cu atîta pricepere uriașa macara ? Cu pricepere, dar și cu foarte mult curaj, cu bărbăție?

Poate n-o să vă vină să credeți, dar acolo, sus, la „pupitrul de comandă" al macaralei rotitoare deasupra Lupenilor, la 125 de metri înălțime, se află nu un bărbat, ci o femeie de statură mărunțică. Are 25 de ani și e mămică. Se numește Ecaterina Albu și toți o privesc cu admirație.

Au și de ce. E la înălțime !

Un bilanț de... nota zece

Elevii Liceului de filologie-istorie din Craiova — ne relatează într-o scrisoare profesorul Hariton V. Stoiculescu, directorul liceului — au înregistrat, în acest an școlar, o performanță deosebită : 188 de premii și mențiuni la faza județeană a concursurilor școlare pe discipline de învățămînt. Dintre aceștia, nu mai puțin de 31 de elevi vor reprezenta liceul la faza finală, pe țară, a olimpiadelor școlare.

Felicitări și succes !

Un bilanț de... nota 10, pe care silitorii elevi, profesorii care-i pregătesc îl dedică apropiatei aniversări a 150 de ani de existență a liceului lor.

Arheologică

Ceramică, ornamente de bronz, piese de echipament militar, arme, unelte de fier, fragmente de sculpturi, fragmente de sticlă, opaițe, monezi...

Sînt cîteva din obiectele unui bogat inventar rezultat în urma săpăturilor arheologice efectuate la castrul de la Gherla de Muzeul de istorie al Transilvaniei.

Cercetările efectuate au pus în evidență noi date și aspecte despre viața de zi cu zi a societății daco-romane, despre organizarea militară și administrativă a provinciei Dacia, despre arta și preocupările strămoșilor noștri, toate constituindu-se în tot atîtea noi dovezi ale continuității populației dacoromane pe teritoriul patriei.

În lipsă de frunze...

Pavel Bivolaru și Nicolae Grama din Buzău nu aveau de lucru fiindcă acum, cînd copacii n-au înfrunzit încă, n-aveau ce tăia la ciini. Au fost trimiși de cîteva ori la oficiul forțelor de muncă, dar repartițiile oferite nu le-au considerat „demne" de... obrazul lor. Și cum, vorba ceea, „obrazul subțire cu cheltuială se ține", într-o seară s-au hotărît, în sfîrșit, să înceapă o viață nouă. S-au furișat într-o cofetărie să sustragă tot ce-or găsi, dar au fost... ei „sustrași" de organele de miliție. Numele cofetăriei „Viață nouă" n-are nici o legătură cu fapta celor doi, amîndoi recidiviști.

Voia să rămînă singur

Pentru că lovise și își alungase soția și fiica din casă, Victor Vasile din Tg. Cărbunești-Gorj a fost condamnat la trei luni cu executarea pedepsei prin muncă. După ce au trecut cele trei luni, V. V. a început din nou să-și amenințe și să-și lovească soția. Într-o zi, după ce a izgonit-o din nou din casă, a început să spargă geamurile, să distrugă mobila, să arunce în stradă tot felul de obiecte. Cu greu au putut pătrunde oamenii legii în casă, întrucît V. V. se ferecase pe dinăuntru și amenința că face „moarte de om". A fost arestat, judecat și condamnat la 6 luni, dar de data aceasta cu executarea în închisoare.

Trei, și toți trei fără noroc

Absorbiți de jocul de cărți, cei trei „rivnitori de noroc" n-au observat cum în camera lor din căminul de nefamiliști al Întreprinderii „Unio" din Satu Mare au pătruns niște lucrători de miliție, surprinzîndu-i chiar într-unul din momentele cînd „plusau" cel mai mult. Numele celor trei fără noroc : Vasile Bancotă, Vasile Farcaș și Andrei Chereji, toți de la „Unio". În afară de grămăjoara de bani de pe masă, confiscată pe loc, cei trei s-au ales și cu cîte 1 000 de lei amendă fiecare. Ca să nu-ncapă supărare.

Bine-a zis cine-a zis că norocul e după cum și-l face omul.

Rubrică realizată de **Petre POPA** cu sprijinul corespondenților „Scînteii"

PATRIA – CASA TUTUROR SENTIMENTELOR NOASTRE

Convorbire cu poetul **Nichita STĂNESCU**

— Care sînt, după opinia dumneavoastră, îndatoririle scriitorului român față de limba română, lumea românească, societatea de astăzi ?

— Limba română este cel mai mare tezaur pe care îl are poporul, ea definește poporul român, ea este România, ea este casa sentimentelor tuturor fiilor patriei, ea este lăuntrul aripei visurilor noastre de mai bine și de pace. Îndatoririle scriitorului față de limbă și de societate sînt totale, pînă la identificarea lui cu limba română și a spiritualității lui cu sensul suprem al spiritualității societății românești contemporane. Dar scriitorul are în primul rînd îndatoriri față de cititorii lui cei mai apropiați, contemporani ai săi. Orice scriitor începe prin a-și spune propria sa viață prin cuvinte. Dacă el este cinstit cu sine însuși, neapărat este cinstit cu toți ceilalți. La un moment dat, prin maturizare, un scriitor autentic, într-un fel sau altul, își va da seama că **scopul scrisului nu este perfecționarea cuvîntului, ci mesajul pe care îl poartă cuvîntul.** Asta este secunda în care scriitorul devine scriitor. Biografia ta personală trebuie să devină impersonală și cît mai larg coincidentă cu biografia cititorului. Coincidența cu cititorul la început este coincidența alergătorului mort tragic după Maraton anunțînd grecilor victoria asupra perșilor. Dante, genialul poet al lumii, a atins o coincidență de mesaj pînă în vremea noastră. Scriitorul care nu face un înțeles crescător și luminos în cititor și-a făcut numai jumătate din datoria lui. Arta, prin exemplul personal, sau prin amintirea altor exemple trebuie să educe și să înalțe. Scriitorul de azi divulgă și respinge, în numele oamenilor, tragicul cu care este contemporan cel puțin prin Hiroshima. Scriitorul de azi este tot una cu cititorul de azi, noi toți avem un unic ideal.

— Acceptînd ideea că opera literară este, într-un chip specific, oglinda lumii, cum se oglindește scriitorul de azi în ochii lumii pentru care scrie ?

— Cea mai mare grijă care s-a acordat vreodată în istoria lumii unui scriitor s-a petrecut numai în statele cu orînduire socialistă. Trebuie să o spunem răspicat că în statul nostru, în fine, scriitorul și-a dobîndit statutul meritat, de mare libertate și răspundere patriotică : dreptul la scris, considerat ca o muncă nobilă pentru înălțarea patriei.

— Unii își pun întrebarea : mai este necesară astăzi poezia patriotică? Dumneavoastră ce credeți ?

— Atîta vreme cît avem patrie poezia patriotică este la ea acasă. Vai de cei care n-au patrie! Cred că dorința lor de poezie patriotică este atît de mișuitoare cum nu se poate imagina. Noi avem o patrie pe care o cîntăm în toate ale ei. Acest fapt dă libertate profundă dragostei de a fi îndrăgostită, dar, în același timp, dă dreptul și obligația poeziei noastre să scrie liber despre zborul vulturului, despre ochiul mamei, despre cea mai gînditoare mînă a omului, mîna muncitorului. Cînd ideeea este îndeplinit, ar părea că poezia patriotică și-a pierdut rolul, dar amintirea idealului de pe vremea cînd era neîmplinit dă măreție actuală poeziei patriotice : și astăzi ne cutremură frumusețea versurilor lui Goga, deși idealul spre care ele tindeau s-a împlinit. Însă astăzi avem atîtea și atîtea de cîntat, atîtea frumuseți de slăvit în patria noastră a tuturor !

— Un scriitor, drag inimii dumneavoastră, scrie de mai mulți ani o „Carte cu prietenii". Ce părere aveți despre prietenia literară ?

— Despre prietenia literară nu am nici o părere. Părere am numai despre prietenia umană. Orice prietenie literară este mai întîi o prietenie umană. Dacă din întîmplare cei doi prieteni sînt de aceeași profesiune, atunci ar putea să se numească prietenie literară, prietenie inginerească ș.a.m.d. N-are importanță profesiunea. Faptul că eu sînt bun prieten cu Gheorghe Tomozei, bunăoară, e treaba noastră de o viață, pentru că felul nostru de a scrie nu e prieten unul cu altul. Într-adevăr, ideile împrietenesc oamenii, după cum pot să-i și despartă. Prietenia nu înseamnă niciodată o excesivă toleranță reciprocă. Cînd ea se produce, prietenia denumește o solidaritate semantică (adică a înțelesului), iar nu una epidermică.

— Ce să credem despre un scriitor de valoarea dumneavoastră care, la vîrsta de cincizeci de ani, scrie împreună cu un tînăr de nici treizeci de ani o carte atît de neobișnuită, de incitantă : „Antimetafizica"? Ce este de fapt această lucrare : un jurnal de memorii ?

— Nu, nu este o carte de memorii. Însoțirea mea scriitoricească cu talentatul poet Aurelian Titu Dumitrescu pentru mine semnifică nu epigonism, ci continuitate literară. S-ar putea să mă înșel eu, dar nu vă întrebați că el s-ar putea înșela cu mine? Ne-am gîndit să distrugem ideea de „găști" literare care este atîta de pernicioasă pentru spiritualitatea literaturii române. „Antimetafizica" vrea să fie un gen nou literar, un roman pe viu al cărui simbol este solidaritatea dintre generații, al cărei mesaj este de natură profund umanistă. Ne adresăm celei mai tinere generații oferindu-i nu durerile noastre personale, ci bucuria noastră impersonală. Este o treabă care ține de morala scrisului. Educăm — în măsura în care sîntem în stare, în spiritul creativ, liber, al comunismului ca ideal, al romantismului socialist — cea mai tînără generație și, cum spunea un profesor, ca să convingi trebuie să crezi în ceea ce spui.

C. STĂNESCU

Model de simțire, de cugetare și de limbă românească

de prof. univ. dr. **Emilia Șt. MILICESCU**

În catagrafia din 1838 — primul recensămînt general din Țara Românească — la nr. 7 din Sohatu ilfovean era cuprinsă gospodăria lui Tudorică Albu și soției sale Mușa, iar la nr. 8 — dovadă că erau alături este cele două gospodării — a lui Ștefan Tudorică Albu și a soției sale Ioana, ambii în vîrstă de 20 de ani, țărani clăcași pe moșia Filipescului, cu plugul, boii și caprele lor, cu caii — probabil albi — căci soșăștenii descendenți colaterali așa explică porecla celor doi bărbați — capi de familie, purtată de tot neamul, încă de pe cînd nu părăsiseră plaiurile vrincene. Tudorică Albu și Mușa erau bunicii paterni ai lui Delavrancea, iar Ștefan Tudorică Albu și Ioana-Iana, părinții săi. **„Țărani și ei, pe care nu-i vei găsi în cronici, nici cititori zugrăviți în biserici. Ei se pierd în haosul neștiutorilor de carte. „Săracii"**, cum îi identifică Delavrancea în 1917, într-o scrisoare adresată fiicei sale, Henrieta.

Cu o astfel de origine, în epoca marelui scriitor, împărtășirea din lumina culturii era greu de cucerit și urcarea treptelor prestigiului în societate de domeniul imposibilului, iar în cazul unei nesperate biruințe, norocosul cădea în amnezie totală față de stratul populației umile din care se trăgea, încercind să-și încropească o genealogie „onorabilă". Delavrancea însă, care semnează studiul „Partidele istorice..." : „Un fiu de țăran", declară prietenului său Ion Russu-Șirianu într-o epistolă din 1893 : „...țărănimea este idolul meu", iar în Parlamentul din 1894 proaspătul deputat de Prahova va vorbi, **„în numele unor nefericiți"**, într-o Cameră de oameni fericiți, solidar cu cei mulți și umili, căci originea sa țărănească nu și-o simțea ca pe un stigmat infamant, ci, spunea — **„Am dreptul și onoarea de a vă spune : Da, sînt țăran !, fiu de clăcaș improprietărit la '64. Sunt și suntem prima generație care a învățat carte... Acesta este titlul meu de noblețe. Aș vrea să-l văz pe al dvs.".**

Din tot ce ne-a rămas scris de la Delavrancea se poate alcătui un impresionant volum de formulări ale gîndirii sale referitoare la virtuțile poporului în genere și ale poporului român, în special, definiții încărcate de o infinită duioșie pentru „analfabeții" din care se trăgea. În probleme de conducere politică și administrativă el invită pe cei ce aveau pretenția de a fi șefi să se inspire de la mase : **„Voința poporului este virtutea numărului, căci poporul este cea mai mare valoare numerică din națiune. Nu orice om din popor poate să fie filozof, poet, om politic, dar indivizii intruniți laolaltă într-un singur corp — poporul — devine un mare filozof, un mare poet, un mare om politic. În popor stau potențial închise adîncimi filozofice, emoții poetice și vaste concepții politice, la care niciodată nu s-au putut ridica decît aceia care au trăit în popor și au avut geniul de a-l înțelege".**

În barlera bucureșteană a Vergului, la vechiul nr. 166 unde s-a născut — la 2 aprilie 1858, așa cum se află consemnat în matricola clasei a II-a a Școlii sucursalei din Coloarea neagră — căsuța din paiantă, cu acoperișul prăbușit, mai privea, acum un sfert de veac, prin fereastra de două palme ca un ochi bolnav și resemnat spre forfota unei lumi înstrăinate, iar stîlpii prispei păreau că se opintesc într-un efort suprem și aproape uman să sprijine ruina căminului în care a văzut lumina zilei tulburătoarea personalitate a lui Delavrancea. De pe prispa cu tufănele și busuioc, Mama Iana și-a urmărit feciorii cărturari, înghițiți de freamătul lumii pe care ea n-o putea înțelege, dar lui Barbu, maidanele vara împodobite cu flori și iarna cu zăpadă, umbra castanilor unde se adunau bătrînii cu snoavele lor, cu cîntece și basme, și viile fără hotar, gropile din care se lua lut și nisip pentru cărămidăria lui Hagi Tudorache, mirosul de pîine caldă de la brutăria lui Iane și convoiul de căruțe cu grîne pentru schelele din Oltenița și Giurgiu, în fruntea căruia era însuși părintele său, au hotărît luptele sale în viață și izvorul sentimentelor generoase care l-au stăpînit pe cel mai mic dintre fiii lui Ștefan Tudorică Albu. În paginile ziarelor și revistelor vremii, de-a lungul a peste trei decenii, cronicarul Delavrancea consemnează cu sfîșieri copleșitoare tratamentul inuman aplicat țăranilor răsculați în atîtea rînduri de mizeria în care erau împinși. În revistele literare se înalță, luminînd, cuvintele lui de slăvire a limbii și folclorului creat de „neștiutorii de carte". În numele lor, al țăranilor de pretutindeni, locuitori ai vechii Dacii, „daco-românul Delavrancea" — cum era semnalat de autoritățile habsburgice cînd trecea Carpații în haine de țăran — a militat pentru dezrobirea Ardealului.

Desenele lui — cînd nu sînt caricaturi ale potentaților zilei, ca și pamfletele cu care îi gratifică — sînt chipuri de țărani bătuți de vînturi și arși de soare pe ogoarele dătătoare de pîine pentru toți, de avuții menite să fie jucate la celebrele rulete ale Europei de absenteiști care n-au știut niciodată sau au uitat de mult limba pămîntului pe care-l exploatau, căsuțe mici cu acoperiș de trestie ori stuf, ca acelea din Sohatul bunicilor, semănătorul aruncînd semințele în brazdă, ori „țăranul mizeriei", scofîlcit și descărnat, din care, toată viața, capacitățile lui creatoare s-au istovit de muncă excesivă și subnutriție, așa cum explica în conferința de la Ateneul Român în februarie 1892. Ca scriitor, cei dintîi dascăli ai săi au fost oamenii simpli din mahalaua orzarilor, descendenții oierilor bășenari din Vrancea la începutul veacului al XIX-lea. Limba lor viguroasă și plină de plasticitate, fantezia fără margini a acestor povestitori și rapsozi, viața lor de colectivitate distinctă în bariera Vergului i-au dat cea mai mare parte din temele nuvelisticii sale, limba „cu duium de frumuseți", aripa fanteziei din care în poemele în proză, în „florile fără moarte" — Bunicul și Bunica — ori în imnul de slăvire a marelui Mușatin din Trilogia Moldovei, Delavrancea se înalță pînă la eternitate, intrînd în tezaurul universal al literaturii.

Cît privește ceea ce-și propunea să elaboreze, avînd drept centru tematic și filozofico-social tot pe țăran — **„cartea noastră vie care ne-a păstrat limba, tradițiile și credința"** — un roman intitulat „Învinsul" ar fi desfășurat fresca luptelor unui „fiu de țăran" într-o lume despotică, iar în 1893, în scrisoarea către întemnițatul la Seghedin, Ion Russu-Șirianu, își reprezinta conferința de la Ploiești, decembrie 1893, despre „Drepturile românilor trans-carpatini" : **„Voi vorbi anul acesta despre revoluțiile românilor de peste Carpați la Ateneu. Și preparînd această conferință ca și cum aș prepara un mare volum, voi pune deoparte toate figurile necunoscute mulțimii ce au jucat rolul de jertfe ale românilor și voi scri(e) un volum — glorie — portrete. Eroi în cojoc, generali cu căciuli țugulete sau cu pălării cît roata plugului, a căror viață și glorie — scria în alt loc — stau într-un singur moment : moartea. Îi simt și-i admir și-i iubesc ca pe eroii noștri primitivi și omerici...".**

La cîteva luni, în primul articol publicat în revista „Viața" a lui Vlahuță și Alceu Urechia, în redacția căruia vorbesc despre Tumultus rusticorum (revoluțiile țărănești) portretizase verbal pe Catarina Varga, pe Avram Iancu — „regele munților", pe tribunul Molnar și pe martirul Manasie Cosma, Delavrancea revine asupra ideii din scrisoarea către I. R. Șirianu, intitulîndu-și mărturisirile **„Cultul celor mici" : „Am un cult nemărginit pentru eroii obscuri. Biserica mea istorică, în care uneori mă retrag cuprins de pietate, este — de jos și pînă sus, cu sfinți mărunți, uitați și necunoscuți. Aceștia sunt eroii ! !... În clipele de jertfă supremă în fiecare din ei se proiectau palpitațiile a milioane de inimi, dreptul de existență și strigătul de libertate al popoarelor răsculate din mizerie și sclavie. Și la capul lor nici o cruce, nici un semn. Nimic pe pămînt, nimic în istorie. ...mă gîndesc la o galerie de imagini curate și luminoase rechemate din umbra trecutului eroic în fața unui prezent tulbure, molatic și fără relief".**

Din păcate, viața zbuciumată a marelui scriitor și moartea sa prematură l-au împiedicat să-și realizeze planul : dar tot ce ne-a lăsat poate da o idee de înălțimea gîndului și de frumusețea în care ar fi îmbrăcat pe „cei mici", topindu-ne sufletul în acordurile de melopee tragică, dar eroică ale scrierilor sale.

Barbu Ștefănescu-Delavrancea
Desen de Nicolae GRIGORESCU

Semănătorul
Un desen al lui DELAVRANCEA

Un moment important în istoria luptei eroice a partidului, a comuniștilor

45 de ani de la cucerirea regimului politic în Închisori, pentru deținuții comuniști și antifasciști

Doftana — nume de tristă amintire. Zidurile erau reci, sinistre. Igrasia transformase întreaga închisoare într-o unică și uriașă „secție H" — înfricoșător loc de tortură, cu cele 40 de celule umezite și răcite continuu. Deținuții purtau lanțuri grele la mîini și la picioare, primeau rații de înfometare și erau lipsiți de asistență medicală; orice fel de legături cu cei de afară le erau interzise. „Bastilia românească", cum fusese supranumită închisoarea, avea... tradiții istorice. Aici, unde la sfîrșitul veacului trecut au fost ridicate aceste înspăimîntătoare ziduri, funcționase înainte o veche ocnă. Mulți dintre cei ce se împotriviseră stăpînirii, între care și Iancu Jianu, au ispășit în acest loc pedepse grele.

Aici, în această cetăţuie a terorii, au fost întemnițați militanți de frunte ai mișcării muncitorești și revoluționare din patria noastră. Și tot aici și-au petrecut mulți ani din viața numeroase cadre de bază ale partidului nostru comunist. Pentru aceasta, Doftana a devenit un nume cu rezonanțe eroice în istoria patriei.

Cei întemnițați la Doftana, în alte închisori ale regimului burghezo-moșieresc nu fuseseră dați uitării. Problema lor devenise obiectiv de bază al luptei partidului. Se organizau întruniri, mitinguri, demonstrații de stradă în sprijinul luptătorilor comuniști și antifasciști aflați în temnițe. Mii de glasuri scandau : *„Să apărăm viața tovarășilor noștri din închisori" ; „Amnistie pentru deținuții comuniști și antifasciști"*. Una dintre conștințele lucide ale perioadei interbelice, scriitorul militant Alexandru Sahia, nota : *„Ce altă vină au sutele de muncitori, intelectuali antifasciști care zac în celulele negre, însingerați și ftizici, decît că au înțeles să lupte pentru pacea lumii, pentru libertatea amenințată de fasciști, pentru ridicarea nivelului de trai al maselor largi ?"*. Presa vremii, bineînțeles, cea democrată, progresistă, prin titluri ca *„Inchiziția de la Doftana" ; „Ce se petrece în închisori"*, prin articole scrise cu înflăcărare, îndrepta atenția opiniei publice spre cei ce, în închisori, erau victimele unui tratament barbar. Dintre metodele temnicerilor nu lipseau nici schingiuirile, nici înfometarea, nici presiunile psihice.

Vremurile erau apăsătoare pentru masele muncitoare. Exploatarea se intensifica. Țara era amenințată de fascism, de război, de pierderea independenței. Aveau loc aproape zilnic acțiuni de protest, demonstrații, mitinguri. Tot mai frecvent, la îndemnul partidului comunist, revendicările economice ale clasei muncitoare, ale celorlalte categorii sociale exploatate îmbrăcau haina luptei politice. Riposta era brutală. Procesele politice se intensificau și ele. Erau trimiși în închisori cei ce se aflau în miezul marilor bătălii de clasă. Sau cei ce duceau greul luptei împotriva politicii de fascizare, pentru apărarea independenței naționale, pentru alianță cu Uniunea Sovietică, pentru o nouă orînduire economico-socială în România. Cele mai aspre pedepse le primeau comuniștii.

Procesul de la Brașov, din vara anului 1936, intentat unui grup de uteciști, a fost transformat de partidul comunist într-o tribună a luptei antifasciste. Tînărului revoluționar Nicolae Ceaușescu i-a fost încredințat rolul principal în orientarea politică a procesului. În pledoariile însuflețitoare a subliniat că fascismul constituie un grav pericol pentru libertatea și independența patriei. Aceste intervenții au atras atenția completului justiției militare, care a cerut precizări cu privire la activitatea sa politică. Raportul organelor de siguranță a conturat portretul unui cutezător militant comunist, revoluționar, al unui înflăcărat patriot. Firește, tocmai astfel de trăsături, care au fost relevate și în timpul procesului, l-au atras o aspră condamnare. Ziarul „Arena" scria că *„tînărul Nicolae Ceaușescu va întîlni în ocnele țării noastre peste 1 500 de deținuți politici comuniști și antifasciști cu care, cu ani în urmă, și-a luat sarcina de a lumina poporul"*. De fapt, întemnițarea sa la Doftana, unde a stat închis pînă în decembrie 1938, este o dovadă că organele represive cunoșteau rolul important ce-i revenea în mișcarea comunistă.

Peste ani, în acest timp luminos al țării, evocînd faptele de atunci, secretarul general al partidului avea să sublimeze că **„lupta revoluționară, viața în colectivele din închisori și lagăre au constituit o înaltă școală de pregătire politico-ideologică, de educare și formare în spiritul principiilor eticii și echității socialiste și comuniste"**. Și într-adevăr, deși exista intenția premeditată de a-i distruge fizic și moral, deși erau torturați, înjosiți, loviți brutal în demnitatea lor, deținuții comuniști și antifasciști nu s-au lăsat intimidați. Ei au făcut din închisori fortărețe ale luptei revoluționare ; universități comuniste în care materia de bază era materialismul dialectic și istoric ; tribune ale ideilor înaintate. Acest fapt demonstra, încă o dată, capacitatea organizatorică a partidului comunist, forța de neînfrînt a comuniștilor, spiritul lor de sacrificiu.

Lupta comuniștilor internați și a celor aflați afară, în ilegalitate, alertarea opiniei publice din țară și de peste hotare a determinat o importantă victorie : **cucerirea regimului politic în închisori.** Ceea ce însemna, pentru deținuții comuniști și antifasciști, tratament diferențiat față de cei ce ispășeau pedepse de drept comun, posibilități de informare, de comunicare între ei și cu rudele, cadru în care s-au intensificat legăturile dintre revoluționarii întemnițați și tovarășii lor aflați în libertate.

Evocînd, azi, cînd poporul nostru dă viață Programului de făurire a societății socialiste multilateral dezvoltate și înaintare a patriei spre comunism, tradiția eroică a Doftanei, lupta comuniștilor pentru cucerirea regimului politic în închisori, momente ce se înscriu ca parte integrantă în istoria trăită a partidului, a țării, aducem în fața generațiilor contemporane exemplul unei înalte școli a vieții, a dîrzeniei, a neînfricării ; exemplul încrederii totale a comuniștilor în justețea cauzei lor, în victoria luptei lor.

Adrian VASILESCU

ÎNVĂȚĂTORUL

(Urmare din pag. I)

frunte ai obștii, sînt chiar „fii ai satului". Toate cele 54 cadre didactice din Săliștea de Sus (Maramureș), bunăoară, sînt de acolo, foști elevi ai școlii din localitate, reîntorși pe meleagurile natale după absolvirea liceelor pedagogice sau a facultăților. Tot așa și profesorul Gheorghe Jipu, directorul școlii din Bogdănești (Iași), și aproape toți ceilalți învățători și profesori sînt originari din acest sat. Alții, deși născuți pe alte meleaguri, au fost „adoptați" de comunele în care-și desfășoară activitatea didactică. Nu este lipsit de semnificație faptul că, în aceste localități, ca în numeroase altele, în care cadrele didactice pun umărul la rezolvarea treburilor obștești, activitatea economică înregistrează bune rezultate, pregătirea pentru muncă și viață a elevilor se desfășoară la cotele de calitate impuse de exigențele societății noastre, viața spirituală a obștii este bogată, școala, împreună cu celelalte instituții locale de cultură oferind sătenilor posibilități diverse de a-și îmbogăți continuu cunoștințele, de a-și petrece timpul liber în mod instructiv. Pentru că, așa cum subliniau interlocutorii noștri, este greu să realizezi un lucru de calitate, fie în planul activității instructiv-educative cu elevii, fie în cel al muncii politice și culturale, să fii activ animator al vieții spirituale locale în răstimpul dintre două trenuri sau autobuze, obsedat de gîndul de a prinde mijloacele de transport pentru a ajunge mai repede acasă. „Împreună cu primăriile — menționa în această ordine de idei prof. **Nicolae Ciobotă**, inspector general al Inspectoratului școlar al județului Alba — acordăm toată atenția procesului firesc de apropiere a personalului didactic de școala în care predă, în interesul ridicării calității învățămîntului, al îmbogățirii vieții culturale a localității, întrucît și în prezent, în județ, peste 13 la sută dintre slujitorii școlii continuă să facă naveta. Este vorba de asigurarea unor condiții civilizate de viață cadrelor didactice, de asigurarea bazei materiale necesare desfășurării corespunzătoare a procesului instructiv-educativ".

Așa cum s-a subliniat la Conferința pe țară a președinților consiliilor populare, din luna februarie, printre atribuțiile conferite de lege organelor locale ale puterii de stat se înscriu, la loc central, și cele care privesc îndrumarea învățămîntului în direcția îmbunătățirii conținutului și adîncirii procesului de integrare a acestuia cu producția, preocuparea pentru folosirea judicioasă, buna gospodărire și întreținere a bazei materiale existente la unitățile de învățămînt. Mai sînt însă, din păcate, cazuri cînd unele primării comunale își îndeplinesc doar formal, birocratic aceste importante îndatoriri. După cum ne relata prof. **Gheorghe Trandafir**, inspector general al Inspectoratului școlar al județului Satu Mare, sînt și comune în județ, precum Călinești-Oaș, Gherța Mică ș.a., în care primăriile nu ajută cadrele didactice calificate să-și asigure locuințe corespunzătoare, unităților de învățămînt nu li se atribuie la timp combustibilul necesar etc. Se mai întîmplă, de asemenea, ca unele primării comunale să angajeze cadrele didactice în tot felul de acțiuni care le perturbează activitatea din școală.

Îmbunătățirea activității complexe de formare a omului nou — obiectiv cu profunde semnificații pe care partidul, societatea noastră socialistă îl pun în fața factorilor de răspundere, a intelectualilor satului — oferă cadrelor didactice din mediul rural un vast teren de afirmare a capacităților profesionale și experienței de viață, a spiritului gospodăresc și atitudinii civice. Valorificarea mai eficientă a potențialului educativ al locurilor și monumentelor istorice și a realizărilor epocii socialiste din zonă le oferă cadrul propice pentru diversificarea acțiunilor de educație patriotică, revoluționară a elevilor, a oamenilor satului. Formarea unei largi opinii de masă pentru întărirea ordinii și disciplinei în muncă, pentru respectarea normelor eticii și echității socialiste, pentru respectarea neabătută a legilor țării, educarea materialist-științifică a oamenilor și combaterea manifestărilor și practicilor mistice pot fi, de asemenea, realizate la o cotă calitativ superioară prin participarea cadrelor didactice. Toate acestea înfăptuite cu concursul direct al consiliilor populare, al întregii obști a satului, sub îndrumarea continuă a organizațiilor de partid.

MUNCĂ BINE ORGANIZATĂ

(Urmare din pag. I)

dinii și disciplinei în muncă, astfel ca nici un minut din timpul productiv să nu se irosească. Realizarea planului în fiecare unitate economică, la fiecare produs, la timp, așa cum a fost stabilit prin contractele economice, reprezintă premisa desfășurării în bune condiții a aprovizionării tehnico-materiale, a cooperării interuzinale.

Sarcini cu totul deosebite pentru desfășurarea corespunzătoare a producției în toate sectoarele de activitate revin **oamenilor muncii din industria extractivă, minerilor și petroliștilor**, precum și celor din **industria energetică.** În aceste domenii nu există nici o limită în depășirea planului, orice producție suplimentară fiind binevenită, contribuind la progresul economic al țării.

Cu deosebită claritate s-a subliniat în cadrul lucrărilor plenarei imperativul **creșterii susținute a exportului**, participării active, cu eficiență sporită, a economiei românești la schimburile comerciale și cooperarea economică internațională. **„Problema realizării producției pentru export** — sublinia tovarășul Nicolae Ceaușescu — **este hotărîtoare pentru desfășurarea corespunzătoare a activității noastre economice și pentru dezvoltarea generală a țării".** Tocmai de aceea, exportul trebuie să devină o preocupare centrală, de zi cu zi, în toate întreprinderile și ramurile.

Întreaga activitate economică din acest an și din întregul cincinal trebuie să se desfășoare sub semnul exigențelor impuse de **realizarea unei eficiențe și rentabilități maxime.** Este ideea, este cerința care străbat ca un fir roșu cuvîntarea rostită de secretarul general al partidului, tovarășul Nicolae Ceaușescu, la recenta plenară. Iar în cadrul acestei vaste problematici unul din obiectivele prioritare de maximă importanță pentru întreaga noastră activitate economică îl constituie **creșterea continuă a nivelului tehnic și calitativ al produselor** — imperativ esențial pentru satisfacerea nevoilor economiei naționale și participarea eficientă a țării noastre la schimbul mondial de valori materiale.

Pentru înfăptuirea sarcinilor din acest domeniu, așa cum sublinia tovarășul Nicolae Ceaușescu, condiție esențială pentru realizarea unei cotituri radicale în domeniul creșterii nivelului tehnic și calitativ al produselor.

În spiritul înaltelor exigențe formulate de recenta plenară, cu aceeași stăruință și răspundere trebuie să se acționeze în fiecare unitate economică pentru **valorificarea superioară a materiilor prime și resurselor energetice, pentru reducerea mai accentuată a cheltuielilor materiale de producție.**

În ansamblul problematicii economice analizate de recenta plenară, **creșterea susținută, în ritm înalt a productivității muncii** deține un loc primordial. În concordanță cu orientarea fermă spre asigurarea unui rol esențial factorilor intensivi, de eficiență ai dezvoltării economice, așa cum sublinia tovarășul Nicolae Ceaușescu, **pînă în anul 1985 nivelul productivității muncii trebuie să se dubleze.** Este un obiectiv riguros fundamentat, necesar și posibil de realizat.

Și de această dată, în cadrul lucrărilor plenarei, în cuvîntarea secretarului general al partidului, a fost subliniată cu pregnanță **legătura directă, nemijlocită care există între dezvoltarea economiei, sporirea avuției naționale și ridicarea bunăstării materiale și spirituale a poporului.**

În cadrul plenarei au fost dezbătute o serie de măsuri menite să asigure **legarea mai strînsă a veniturilor fiecărui om al muncii de realizarea indicatorilor cantitativi și calitativi ai planului**, întărirea răspunderii oamenilor muncii în calitatea lor de proprietari, producători și beneficiari. Sînt măsuri care, cu certitudine, vor asigura sporirea preocupărilor organizațiilor de partid, ale oamenilor muncii pentru creșterea producției, realizarea planului de export, îmbunătățirea calității produselor, creșterea eficienței economice și a beneficiilor, pentru dezvoltarea și întărirea proprietății socialiste, a proprietății comune a oamenilor muncii.

CAMPANIA AGRICOLĂ DE PRIMĂVARĂ

ÎNSĂMÎNȚĂRILE — la timpul optim și de calitate!

TULCEA: Forțele concentrate la însămînțarea ultimelor suprafețe cu floarea-soarelui

Din cele 19 025 hectare planificate să fie cultivate în acest an cu floarea-soarelui în județul Tulcea, pînă joi seara au fost însămînțate 18 300 hectare. Cu toate că primăvara în această zonă a țării a venit mai tîrziu, în ultimele zile s-au înregistrat temperaturi mai ridicate, între 6—8 grade în sol la adîncimea de semănat ; ca atare, nu mai există nici un motiv de reținere pentru intensificarea lucrărilor. Miercuri a fost o zi-record a acestei săptămîni, fiind însămînțate peste 3 000 hectare. „Condițiile climatice din această primăvară ne obligă să însămînțăm cît mai repede — ne spunea tovarășul inginer Ștefan Gavriliță, director cu producția vegetală la direcția agricolă județeană. Dacă așteptăm, din cauza vînturilor se pierde apa din sol ; dacă ne grăbim să semănăm acolo unde temperatura este scăzută, există riscul să nu avem o răsărire uniformă. Soluția pe care am adoptat-o ține seama de ambele situații și se bizuie pe cunoașterea de către specialiști a fiecărei parcele în vederea stabilirii ordinii de însămînțare, în funcție de temperatura solului".

În toate unitățile prin care am trecut, specialiștii au orientat să însămînțeze mai mult soiul de floarea-soarelui „Record", mai rezistent la frig, și, pe măsură ce temperaturile cresc, semănatul hibrizii care sînt mai sensibili. Așa se procedează în unitățile agricole din consiliul agroindustrial Ceamurlia de Jos. „În cooperativele agricole Lunca, Ceamurlia de Jos, Jurilovca, unde s-au înregistrat în ultimele trei zile temperaturi variind între patru și șapte grade, se semăna soiul „Record" — ne spunea tovarășul Radu Maxim, președintele consiliului agroindustrial Ceamurlia de Jos. Cooperativele agricole Slava Rusă și Slava Cercheză, care au terenurile situate în zone protejate de păduri, cu microclimat mai cald și unde s-au inregistrat în sol temperaturi de șapte-opt grade, însămînțează concomitent ambele soiuri".

Pentru menținerea apei în sol, pentru evitarea tasării pămîntului, pentru economii de carburanți, în majoritatea unităților din județul Tulcea pregătirea terenului, și semănatul se fac prin două, cel mult trei treceri ale tractorului. Mai sînt însă, din păcate, și unități unde nu se procedează așa. La ferma Codru a I.A.S. Baia, bunăoară, numai pentru pregătirea terenului se făceau trei treceri. Inginerul Constantin Murgoci, șeful fermei, ne-a explicat că „așa a fost stabilit în tehnologie", deși se vedea foarte clar că starea în care se afla pămîntul nu cerea efectuarea tuturor acestor lucrări.

În raidul nostru am urmărit, într-o serie de cooperative agricole care anul trecut au obținut producții mici de floarea-soarelui, modul în care se efectuează acum lucrările. La cooperativa agricolă „6 Martie", care a realizat anul trecut doar 967 kg de floarea-soarelui la hectar, inginerul șef al unității, Tudor Vlădulescu, ne-a explicat cauzele acestei situații, între care nerespectarea tehnologiei și neincadrarea semănatului în perioada optimă. În această campanie, lucrurile s-au schimbat radical. Specialiști de la consiliul agroindustrial exercită un control permanent pe terenurile unității, tocmai pentru a nu se repeta situația de anul trecut. Mergem după cele trei semănători împreună cu inginerul-șef al consiliului agroindustrial, Vasile Frățilă, care în urma măsurării distanței între rînduri, densității și adîncimii de lucru s-a declarat mulțumit.

La C.A.P. Somova, unde anul trecut s-au realizat doar 1 060 kg de floarea-soarelui la hectar, notăm aceeași preocupare pentru grăbirea semănatului și respectarea cu strictețe a fiecărei verigi din tehnologie. Șeful fermei nr. 1, inginerul Constantin Băluță, ne-a spus că în primăvara trecută s-a semănat într-un sol excesiv de umed, fiindcă s-a întîrziat lucrarea și au început ploile. Astfel, răsărirea a fost neuniformă, nu s-a realizat densitatea și s-a pierdut o bună parte din producție. Cum se lucrează acum ? Grija pentru densitate merge pînă acolo încît la fiecare capăt al solei mecanizatorii opresc semănătoarea, curăță patinele, verifică modul cum distribuie sămînța în fiecare secție. „Avem timp suficient să reglăm semănătorile — ne spunea mecanizatorul Terente Sava — pentru că la ferma noastră am început semănatul imediat ce s-au creat condițiile optime și mai avem puțin de însămînțat".

Am întîlnit și situații în care, în unele unități, specialiștii tergiversau în mod nejustificat desfășurarea semănatului, așteptînd temperaturi mai ridicate. Ne oprim la un singur exemplu. În biroul tovarășului director general al direcției agricole, inginer Vasile Dranovețeanu, am surprins o convorbire telefonică în care acesta încerca să-l convingă pe inginerul-șef al consiliului agroindustrial Mihail Kogălniceanu să intre în cimp cu toate semănătorile. Or, după cum am arătat, în afara ploilor nu există alte motive de a nu se lucra.

În județul Tulcea există condiții ca în cursul zilei de azi să se încheie semănatul florii-soarelui pe întreaga suprafață. Mecanizatorii, specialiștii au acum datoria să depună eforturi susținute în vederea încheierii pregătirilor pentru însămînțarea porumbului.

Lucian CIUBOTARU
Necula AMIHULESEI

PRAHOVA: Unde se lucrează bine, se simte și prezența specialistului

În județul Prahova, însămînțarea culturilor din epoca I se apropie de sfîrșit. Acum, atenția specialiștilor, a agricultorilor prahoveni este îndreptată spre terminarea lucrărilor la floarea-soarelui, care pînă în seara zile de 31 martie a fost însămînțată pe 91 la sută din suprafețele planificate. „Am fi terminat și însămînțarea acestei culturi dacă temperatura solului nu ar fi fost scăzută în unele zone, ne spune tovarășul Nicolae Cimpoieru, director cu producția vegetală la direcția agricolă județeană. În prezent acționăm cu importante forțe în consiliile agroindustriale Ciorani, Mizil și Poienari, unde mai avem de însămînțat suprafețe mai mari".

Pornim într-un raid pe un itinerar care cuprinde punctele fierbinți ale actualei campanii agricole — și anume consiliile agroindustriale Ciorani, Mizil și Urlați. Primul popas îl facem pe tarlaua Movila Parepa a cooperativei agricole Colceag din consiliul agroindustrial Mizil. În cimp, președintele cooperativei, ing. Guțu Marcel, și șeful de fermă, ing. Toader Ion, supraveghează modul în care funcționează cele patru semănători prevăzute cu fertilizatoare. „Pînă diseară însămînțăm ultimele 60 de hectare cu floarea-soarelui — ne spune șeful de fermă. Ne preocupă viteza de lucru, dar în primul rînd urmărim calitatea. În acest sens, echipe speciale de cooperatori cern îngrășămintele pentru a ieși uniform prin distribuitorul mașinii."

În consiliul agroindustrial Urlați, la cooperativa agricolă Albești, o formație de șase semănători prevăzute cu instalații de erbicidat lucrează tot la floarea-soarelui. Notăm că pînă la ora 11 semănaseră 30 de hectare. Și în consiliul agroindustrial Ciorani toate forțele sînt concentrate la floarea-soarelui și pregătirea patului germinativ pentru porumb. În cooperativele agricole din Boldești-Grădiștea, Ciorani și Fulga se lucrează cu spor. „Temperatura solului menținîndu-se de cîteva zile la 8—9 grade la 5—10 centimetri adîncime, iar patul germinativ destinat porumbului fiind pregătit pe toate celei 2 500 hectare, într-o zi-două vom începe semănatul acestei culturi" — ne spune tovarășul Matei Alexandru, tehnician cu producția în acest consiliu agroindustrial.

Peste tot, cîmpul este pregătit grădinărește. Ajungem pe tarlaua Malul Grădiștei a C.A.P. Sălciile. „Semănăm floarea-soarelui, ne spune mecanizatorul Tudor Ristea. De dimineață pînă acum am realizat 12 hectare, iar pînă se va insera terminăm tarlaua. Avem semințe bune, «Romsum 53» și «Florom», iar pămîntul este «mălai», după cum vedeți și dumneavoastră".

Iată cîteva imagini care demonstrează că în județul Prahova s-au luat măsuri organizatorice deosebite menite să ducă la realizarea în scurt timp și de bună calitate a lucrărilor în această campanie de primăvară.

Gheorghe IONIȚĂ

tv

PROGRAMUL 1

11,00 Telex.
11,05 Cultivarea limbii și literaturii române în școală.
11,30 Film serial: „Visuri destrămate".
12,00 Ora de muzică.
13,00 La sfîrșit de săptămînă.
● Telesport. 14,30—16,15 Fotbal : C.S. Tîrgoviște — Corvinul Hunedoara (divizia A). Transmisiune directă de la Tîrgoviște
18,10 Călătorie prin țara mea. Reportaj pe Valea Jiului (II).
18,25 Martie — cronica evenimentelor politice.
18,45 1001 de seri.
19,00 Telejurnal.
19,20 La sfîrșit de săptămînă (II).
19,30 Teleenciclopedia.
● 21,00 Invitat în studio — Tudor Gheorghe.
● 20,30 Film serial: „Bulevardul Paulista". Episodul 2.
● 21,10 Voie bună cu Amza Pellea și invitații săi.
22,05 Telejurnal.
22,15 Nocturnă TV.

PROGRAMUL 2

19,00 Telejurnal.
19,20 Desene animate.
20,25 Civica.
20,40 Invitată în studioul nostru — mezzosoprana Ruxandra Vlad.
21,05 Profil componistic: Constantin Bobescu.
22,05 Telejurnal.
22,15 Muzică de jaz.

vremea

Timpul probabil pentru intervalul cuprins între 2 aprilie, ora 20 — 5 aprilie, ora 20. În țară: Vremea va fi schimbătoare, cu cerul temporar noros. Vor cădea ploi de scurtă durată însoțite izolat și de descărcări electrice, îndeosebi în vestul țării și în zonele de deal și de munte. Vîntul va sufla slab pînă la moderat, cu intensificări locale din sectorul sudic. Temperaturile minime vor fi cuprinse între 5 și 13 grade, iar cele maxime, între 13 și 23 de grade, local mai ridicate.

În această noapte se va trece la ORA OFICIALĂ DE VARĂ

Începînd de duminică, 3 aprilie, întreaga activitate economico-socială și culturală de pe teritoriul țării noastre se va desfășura după orarul de vară. Deci, odată cu noaptea de 2 spre 3 aprilie ne vom potrivi din nou ceasurile, mutînd acele acestora cu o oră înainte. Astfel, ora zero va deveni ora unu.

SPORT • SPORT • SPORT • SPORT

„Daciada" — o competiție pentru toți

Încheierea etapei de iarnă — start în ediția de vară

Vineri a avut loc la sediul Consiliului Național pentru Educație Fizică și Sport o întîlnire cu ziariștii din Capitală, prilejuită de încheierea etapei de iarnă a celei de-a III-a ediții a „Daciadei", precum și începerea etapei de vară a competiției sportive naționale.

S-a prezentat o informare cu privire la desfășurarea etapei de iarnă. Clasamentul general pe județe pentru sportul de masă, alcătuit pe baza rezultatelor înregistrate în finalele pe țară ale ediției de iarnă, are în frunte județul Suceava — 647 puncte, urmat de Harghita — 615 puncte, Prahova — 602 puncte, Brașov — 563 puncte, Sibiu — 518 puncte, Alba — 513 puncte etc. În spirit autocritic, au fost prezentate și o serie de neajunsuri, printre care slaba preocupare organizatorică din unele județe, insuficienta antrenare a femeilor la practicarea sportului, o nesatisfăcătoare selecție pentru sportul de performanță a tinerilor remarcați în competițiile de masă, ca și unele atitudini reprobabile care au dus la încălcări ale regulamentului. Pentru remedierea acestor deficiențe, Comisia centrală a luat o serie de măsuri.

În ce privește etapa de vară, s-a comunicat că ea va debuta, în funcție de condițiile concrete din fiecare județ, în prima decadă a lunii aprilie. În 1983 sînt programate finale pe țară, atît la sportul de masă, cît și la cel de performanță, pentru sporturile înscrise în programul Universiadei de la Edmonton (prima mare competiție polisportivă a anului), ele constituind un criteriu de selecție și verificare.

(Agerpres)

FOTBAL : Azi, meciurile etapei a XXIII-a

La București, Steaua — Sportul studențesc

Astăzi se vor desfășura meciurile celei de-a 23-a etape a campionatului diviziei A la fotbal. Iată programul jocurilor : Jiul — F. C. Argeș ; Chimia — A.S.A. ; Politehnica Iași — Dinamo ; F. C. Constanța — S. C. Bacău ; F. C. Bihor — F.C.M. Brașov ; Steaua — Sportul studențesc (stadion Steaua) ; Universitatea Craiova — Politehnica Timișoara ; F. C. Olt — Petrolul. Toate partidele vor începe la ora 16,30.

cinema

● **Septembrie:** CENTRAL (14 12 24) — 9; 11,15; 13,30; 15,45; 18; 20.
● **Puterea și Adevărul:** STUDIO (59 53 15) — 10; 14; 18.
● **Facerea lumii :** VICTORIA (16 28 79 — 9,30; 12; 14,30; 17; 19,30.
● **Haiducii:** BUCUREȘTI (15 61 54) — 9,30; 11,30; 13,30; 15,45; 17,45; 20.
● **Profetul, aurul și ardelenii:** FEROVIAR (50 51 40) — 9; 11; 13,15; 15,30; 17,45; 20.
● **La capătul liniei:** GRIVIȚA (17 08 58) — 9; 11,15; 13,30; 15,45; 18; 20.
● **Zile fierbinți:** BUZEȘTI (50 43 58) — 15,30; 17,30; 19,30.
● **B. D. intră în acțiune:** DACIA (50 35 94) — 9; 11,15; 13,30; 15,45; 18; 20, MODERN (23 71 01) — 9; 11,15; 13,30; 15,45; 18; 20,15.
● **Trei zile și trei nopți:** LIRA (31 71 71) — 15,30; 17,30; 19,30.
● **Omul care ne trebuie:** COTROCENI (49 48 48) — 15; 17,30; 20.
● **Vacanță tragică:** PACEA (60 30 85) — 15,30; 17,30; 19,30.
● **Buletin de București:** FLOREASCA (33 29 71) — 9; 11; 13; 15,30; 17,45; 20, TOMIS (21 49 46) — 9; 11,15; 13,30; 15,45; 18; 20.
● **Grăbește-te încet:** VIITORUL (11 48 03) — 15,30; 17,30; 19,30.
● **Fiul munților** — 9; 11; 13,15; **Copiii bătrînei Vera** — 15,30; 17,45; 20: TIMPURI NOI (15 61 10).
● **Potopul (seriile III—IV):** LUCEAFĂRUL (15 87 67) — 9,30; 12,30; 16; 19.
● **Trei oameni periculoși:** FESTIVAL (15 63 84) — 9; 11,15; 13,30; 15,45; 18; 20,15.
● **Heidi în oraș** — 9,15; 11,30; 13,30; 15,45; **Pe căi nelegale** — 17,45; 19,45: DOINA (16 35 38).
● **Cîinele:** UNION (13 49 04) — 9,30; 11,30; 13,30; 15,45; 18; 20.
● **Piedone Africanul:** DRUMUL SĂRII (31 28 13) — 13,30; 16; 19.
● **Abba:** GIULEȘTI (17 55 46) — 9; 11,15; 13,30; 15,45; 18; 20.
● **Tunurile din Navarone:** AURORA (35 04 66) — 9; 12; 16; 19, CULTURAL (83 50 13) — 9; 12; 16; 19.
● **Competiția:** MIORIȚA (14 27 14) — 9; 11,15; 13,30; 15,45; 18; 20,15.
● **Marea evadare:** MUNCA (21 50 97) — 10; 13; 16; 19.
● **Despărțire temporară:** COSMOS (27 54 95) — 9,30; 12,30; 16; 19, ARTA (21 31 86) — 9; 12; 15; 18,30.
● **Cafe Express :** SCALA (11 03 72) — 9; 11,15; 13,30; 15,45; 18; 20,15, CAPITOL (16 29 17) — 9; 11,15; 13,30; 15,45; 18; 20,15, FAVORIT (45 31 70) — 9; 11,15; 13,30; 15,45; 18; 20,15.
● **Micul lord:** PATRIA (11 86 25) — 9; 11,15; 13,30; 15,45; 18; 20,15, MELODIA (12 06 88) — 9; 11,15; 13,30; 15,45; 18; 20,15, GLORIA (47 46 75) — 9; 11,15; 13,30; 15,45; 18; 20,15, FLAMURA (85 77 12) — 8,45; 11; 13,15; 15,30; 17,45; 20.
● **Călărețul fără cap:** EXCELSIOR (65 49 45) — 9; 11,15; 13,30; 15,45; 18; 20,15.
● **Al șaselea:** FERENTARI (80 49 85) — 15,30; 17,30; 19,30
● **Agonia:** VOLGA (79 71 26) — 9; 12; 16; 19, POPULAR (35 15 17) — 10; 13; 16; 19.
● **În fața ușii închise:** FLACĂRA (20 33 40) — 15,30; 17,30; 19,30.
● **Izvorul:** PROGRESUL (23 94 10) — 16; 18; 20.

teatre

● Teatrul Național (14 71 71, sala mică) : **Ploșnița** — 15; **Vlaicu Vodă** — 19,30; (sala Atelier) : **Cartea lui Ioviță** — 15; **Idolul și Ion Anapoda** — 19,30; (sala mică a Palatului) : **Gimnastică sentimentală** — 19.
● Opera Română (13 18 57) : **Carmen** — 18.
● Teatrul de operetă (14 80 11) : **Prințesa circului** — 19.
● Teatrul „Lucia Sturdza Bulandra" (sala Schitu Măgureanu, 14 75 46) : **Menajeria de sticlă** — 15; **O zi de odihnă** — 19; (sala Grădina Icoanei, 12 44 16) : **Cabala bigotilor** — 15; **Poezia muzicii tinere** — 19.
● Teatrul Mic (14 70 81) : **Ca frunza dudului** — 19,30.
● Teatrul Foarte Mic (14 09 05) : **Nu pot să dorm** — 20.
● Teatrul de comedie (16 64 60) : **Procesul** — 19,30.
● Teatrul „Nottara" (59 31 03, sala Magheru) : **Negru și roșu** — 19,30; (sala Studio) : **Calandria** — 19.
● Teatrul Giulești (sala Majestic, 14 72 34) : **Așteptarea începe în zori** — 15; **Povestea unei iubiri** — 19; (sala Giulești, 18 04 85) : **Opinia publică** — 18.
● Teatrul satiric-muzical „C. Tănase" (sala Savoy, 15 56 78) : **Vorba lui Tănase** — 19,30; (sala Victoria, 50 58 65) : **Funcționarul de la Domenii** — 19,30.
● Teatrul evreiesc de stat (29 39 70) : **EX** — 18,30.
● Ansamblul „Rapsodia Română" (13 13 00, la Sala Palatului) : **Ghiocel... mărgăritare** — 16; 19,30.
● Teatrul „Ion Vasilescu" (12 27 45) : **Siciliana** — 19,30.
● Teatrul „Țăndărică" (15 23 77) : **Tigrișorul Petre** — 17.
● Circul București (11 01 20) : **Incredibil, dar... adevărat (premieră)** — 19,30.

În Editura politică a apărut broșura :

NICOLAE CEAUȘESCU
Cuvîntare la Plenara Comitetului Central al Partidului Comunist Român
23—24 martie 1983

Încheierea vizitei ministrului științei, învățămîntului superior și tehnicii din R. P. Polonă

La invitația Consiliului Național pentru Știință și Tehnologie, în perioada 29 martie — 1 aprilie a avut loc vizita în țara noastră a tovarășului Benon Miskiewicz, ministrul științei, învățămîntului superior și tehnicii din R.P. Polonă.

Cu acest prilej, ministrul polonez a avut convorbiri cu tovarășul Ion Ursu, prim-vicepreședintele Consiliului Național pentru Știință și Tehnologie, în cadrul cărora s-au informat reciproc asupra rolului organelor centrale pentru știință și tehnologie din cele două țări în conducerea activității de cercetare-dezvoltare și au examinat posibilitățile dezvoltării în continuare a colaborării dintre România și Polonia în domeniul științei și tehnologiei. Părțile au convenit realizarea de acțiuni de cooperare tehnico-științifică în domenii prioritare ale economiilor naționale ale celor două țări, cum sînt mineritul, chimia, construcțiile de mașini, energetica, utilizarea surselor noi și refolosibile de energie.

În timpul vizitei, ministrul polonez a luat cunoștință de unele realizări în domeniul științei, tehnologiei, învățămîntului superior și producției din România, vizitînd institute de cercetare și inginerie tehnologică, institute de învățămînt superior și unități de producție.

Oaspetele a avut, de asemenea, convorbiri cu tovarășul Ion Teoreanu, ministrul educației și învățămîntului, și cu reprezentanți ai conducerilor altor instituții centrale.

La încheierea convorbirilor, tovarășii Ion Ursu și Benon Miskiewicz au semnat Programul de cooperare în domeniul științei și tehnologiei între Republica Socialistă România și Republica Populară Polonă pe perioada 1983—1985.

La semnare au participat Boleslaw Koperski, ambasadorul R.P. Polone la București, și membri ai ambasadei.

(Agerpres)

Convorbiri economice româno-irakiene

Vineri s-au încheiat la București convorbirile dintre delegația română, condusă de Gheorghe Petrescu, viceprim-ministru al guvernului, și delegația irakiană, condusă de Abdul Jabbar Abdul Rahim-Al Assadi, ministrul transporturilor și comunicațiilor.

În cadrul convorbirilor, evidențiindu-se bunele relații existente între România și Irak, au fost analizate, în conformitate cu înțelegerile convenite la nivel înalt, posibilitățile dezvoltării colaborării și cooperării româno-irakiene în domeniul transporturilor și telecomunicațiilor.

Cu acest prilej, Vasile Bulucea, ministrul transporturilor și telecomunicațiilor, și conducătorul delegației irakiene au semnat un document în care sînt consemnate modalitățile de cooperare între specialiștii români și irakieni în vederea întocmirii unor studii tehnico-economice și construirii în comun de obiective pentru transporturile feroviare, rutiere, navale și de telecomunicații, livrarea de către țara noastră în Irak de echipamente și instalații necesare acestor ramuri, precum și în domeniile electronicii și electrotehnicii.

La semnare a fost de față Dhiab M. Al-Algawi, ambasadorul Republicii Irak la București.

(Agerpres)

Cronica zilei

Cu prilejul apropiatei aniversări a R. P. Ungare

Vineri seara a avut loc la Ambasada R.P. Ungare din București un concert organizat cu prilejul celei de-a XXXVIII-a aniversări a eliberării Ungariei de sub dominația fascistă.

Ambasadorul Miklós Barity a vorbit, cu acest prilej, despre importanța evenimentului aniversat.

Au fost prezenți tovarășii Petru Enache, membru supleant al Comitetului Politic Executiv, secretar al C.C. al P.C.R., Ion M. Nicolae, viceprim-ministru al guvernului, Stan Soare, adjunct de șef de secție la C.C. al P.C.R., Constantin Oancea, adjunct al ministrului afacerilor externe, general-locotenent Victor Stănculescu, adjunct al ministrului apărării naționale, Ion Ștefănescu, prim vicepreședinte al Consiliului Culturii și Educației Socialiste, reprezentanți ai Frontului Democrației și Unității Socialiste, activiști de partid și de stat, oameni de cultură și artă.

Au fost de față șefi ai unor misiuni diplomatice acreditați în țara noastră, alți membri ai corpului diplomatic.

La galeria „Căminul artei" din Capitală s-a deschis vineri o expoziție de pictură din Republica Populară Ungară.

Organizată în cadrul convenției de colaborare dintre uniunile de creație ale artiștilor plastici români și unguri, expoziția reunește lucrări semnate de patru reprezentanți ai artei plastice contemporane din Republica Populară Ungară : Andras Csavlek, Dezső Vali, Kiss Zoltan și Eigel Istvan.

Trăsăturile definitorii ale artei plastice ungare contemporane, contribuția schimburilor cultural-artistice la mai buna cunoaștere reciprocă a valorilor spirituale aparținînd popoarelor celor două țări au fost relevate, la vernisaj, în alocuțiunile rostite de criticul de artă Horia Horșia și istoricul de artă Bela Kovacs.

La festivitatea de deschidere au participat reprezentanți ai Uniunii artiștilor plastici, oameni de artă și cultură, numeroși iubitori ai artelor plastice.

Au fost prezenți Miklós Barity, ambasadorul R.P. Ungare la București, membri ai ambasadei.

Ambasadorul R.P. Ungare la București, Miklós Barity, a depus, vineri dimineață, cu ocazia celei de-a 38-a aniversări a eliberării Ungariei de sub dominația fascistă, o coroană de flori la Monumentul eroilor luptei pentru libertatea poporului și a patriei, pentru socialism.

Cu același prilej, consulul general al R.P. Ungare în țara noastră, dr. Szepes István, a oferit, la sediul Consulatului din Cluj-Napoca, un cocteil, la care au participat reprezentanți ai organelor locale de partid și de stat, oameni de știință, cultură și artă, ziariști.

★

La Monumentul eroilor luptei pentru libertatea poporului și a patriei, pentru socialism au depus, vineri, coroane de flori ambasadorii la București ai Republicii Islamice Pakistan — Iqbal Hosain, Italiei — Benedetto Santarelli, S.U.A. — David B. Funderburk, Statelor Unite Mexicane — Luis Wybo Alfaro, și Republicii Federale Nigeria — Abdulkadir D. Gadau.

★

La sediul Asociației de drept internațional și relații internaționale din București s-au desfășurat, vineri, lucrările unei mese rotunde, în cadrul căreia Fritz Enderlein, directorul Institutului de drept internațional și drept comparat al Academiei pentru stat și drept a R.D. Germane din Potsdam, a prezentat expunerea intitulată „Aspecte juridice în practica de comerț internațional a R.D.G.".

Au luat parte cadre didactice universitare, cercetători în domeniul dreptului internațional și al relațiilor externe, reprezentanți ai Ministerului Afacerilor Externe, ziariști.

Au fost de față membri ai Ambasadei R.D.G. la București.

★

În cadrul Festivalului național „Cîntarea României", vineri au început la București, în organizarea Consiliului Uniunii Asociațiilor Studenților Comuniști din România și a Ministerului Educației și Învățămîntului, etapele finale ale Festivalului artei și creației studențești, cu secțiunea „Muzică ușoară de estradă, dans modern și contemporan". Ajuns la cea de-a 15-a ediție, festivalul studențesc se constituie într-o amplă manifestare politico-ideologică, științifică și tehnică și cultural-artistică, expresie directă a potențialului creator și de interpretare artistică al tineretului universitar, prezent în număr mare în etapele de masă ale festivalului.

(Agerpres)

VACANȚA ȘCOLARĂ DE PRIMĂVARĂ

Vacanța școlară de primăvară va începe simbătă, 9 aprilie, după ultima oră de curs. Pentru a oferi elevilor clipe plăcute de destindere și recreare, au fost programate numeroase activități instructiv-educative, cultural-artistice și sportive. Astfel, se vor organiza tabere de odihnă în toate județele țării, excursii și drumeții cu caracter documentar la locuri și monumente istorice, vizite la muzee. În unitățile de învățămînt, casele pionierilor și șoimilor patriei vor fi amenajate cluburi de vacanță. Manifestările Festivalului național „Cîntarea României" vor antrena numeroși copii și tineri. Festivalul filmului pentru pionieri și elevi va oferi tinerilor spectatori filme artistice, documentare și de animație, întîlniri cu actori, regizori, scriitori.

Cursurile vor fi reluate luni, 18 aprilie.

Lucrările celei de-a XXV-a Conferințe Generale a Mișcării Internaționale a Tineretului și Studenților pentru Națiunile Unite

Vineri au început, la București, lucrările celei de-a XXV-a Conferințe Generale a Mișcării Internaționale a Tineretului și Studenților pentru Națiunile Unite (ISMUN), la care participă peste 100 de reprezentanți ai unor organizații de tineret și studenți din 40 de țări, de pe toate continentele.

Participanții vor proceda la analiza activității desfășurate de ISMUN pentru înfăptuirea obiectivelor majore ce stau în fața tineretului și studenților în condițiile complexe ale lumii contemporane.

Pe agenda conferinței sînt înscrise probleme privind contribuția tinerei generații la înfăptuirea securității și cooperării internaționale, realizarea dezarmării și, în primul rînd, a dezarmării nucleare, la procesul dezvoltării naționale ; vor fi, de asemenea, luate în discuție probleme referitoare la pregătirea și marcarea, în 1985, a Anului Internațional al Tineretului.

Vizita delegației parlamentare din Costa Rica

Delegația parlamentară din Republica Costa Rica, condusă de Hernan Garron Salazar, președintele Adunării Legislative, a vizitat joi și vineri județul Bacău. Cu acest prilej, parlamentarii costaricani au avut o întrevedere cu Ion Bogdan Băluță, președintele Consiliului popular județean, în cadrul căreia oaspeții au fost informați despre preocupările organelor locale ale puterii de stat pe plan economic, edilitar-gospodăresc și social-cultural, despre realizările județului lor, în contextul general al dezvoltării multilaterale a României socialiste.

În continuare, membrii delegației au fost oaspeții oamenilor muncii de la întreprinderea de mașini-unelte din localitate. Pe parcursul vizitei în halele de prelucrări mecanice și montaj mașini-unelte speciale, în laboratoarele institutului de învățămînt, aflate în incinta întreprinderii, membrilor delegației le-au fost prezentate principalele produse realizate aici, au fost informați despre procesul de pregătire a cadrelor și integrarea acestora în producție.

Parlamentarii costaricani au vizitat, de asemenea, ferma de selecție Brad, fabrica de praf de ouă și ferma 2 Gherăești, ale întreprinderii de stat „Avicola" Bacău. Aici, oaspeții s-au interesat de modalitățile și tehnologiile de creștere a păsărilor și a iepurilor de casă, exprimînd aprecieri elogioase față de realizările acestor colective.

Tot în aceste zile, membrii delegației parlamentare din Republica Costa Rica au vizitat Institutul de cercetări, proiectări și inginerie tehnologică pentru mecanizarea agriculturii de la Băneasa, Institutul de medicină și farmacie și Spitalul clinic municipal București.

(Agerpres)

La București a avut loc festivalul „Poeții din Balcani cîntă pacea"

Vineri după-amiază a avut loc în Capitală festivalul : „Poeții din Balcani cîntă pacea", organizat de Uniunea scriitorilor din Republica Socialistă România și Radioteleviziunea română. Cuvîntul introductiv a fost rostit de Alexandru Balaci, vicepreședinte al Uniunii scriitorilor. Au citit din versurile lor, celebrînd nobilele idealuri de pace, prietenie și colaborare între popoarele din Balcani și din întreaga lume, poeții : Nikola Indjov și Gheorghi Konstantinov (R. P. Bulgaria), Ghiorghios Kotsiras și Titos Patrikios (Grecia), Liupčo Dimitrovki și Kemal Mahmutefendič (R.S.F. Iugoslavia), Ioan Alexandru, Ștefan Augustin Doinaș, Nicolae Dragoș, Adrian Păunescu, Gheorghe Pituț, Marin Sorescu, Romulus Vulpescu. Și-au dat concursul actorii Ion Marinescu, Dinu Ianculescu, George Oancea, Sorin Gheorghiu. Corul „Madrigal" al Conservatorului „Ciprian Porumbescu", dirijat de Marin Constantin, artist emerit, a interpretat, cu măiestria-i cunoscută, pagini din muzica românească și universală.

Manifestarea — la care au participat un public numeros, membri ai corpului diplomatic — s-a bucurat de un deosebit succes.

LISTA OFICIALĂ

a obligațiunilor C.E.C. ieșite cîștigătoare la tragerea la sorți lunară din 31 martie 1983

Numărul cîștigurilor	Seria obligațiunii	Numărul curent al obligațiunii	Valoarea cîștigului
1	04883	101	50 000
1	36281	86	50 000
1	91900	113	50 000
1	59019	115	40 000
1	90921	78	40 000
1	95809	02	40 000
1	78768	62	35 000
1	32063	125	35 000
1	36430	32	35 000
1	72865	100	35 000
1	25663	68	30 000
1	98529	58	30 000
1	81908	108	30 000
1	33469	93	30 000
1	99709	59	30 000
1	18844	78	25 000
1	10995	41	25 000
1	60593	142	25 000
1	66292	137	25 000
1	12897	124	25 000
1	84598	144	25 000
1	06140	07	20 000
1	14645	100	20 000
1	67745	67	20 000
1	79872	16	20 000
1	84448	103	20 000
1	34765	87	20 000
1	05659	61	20 000
	Terminația seriei obligațiunilor		
100	485	131	5 000
100	013	23	3 000
100	669	56	3 000
100	941	130	3 000
1 000	61	43	1 000
1 000	18	125	1 000
1 000	61	100	800
1 000	29	46	800
1 000	62	03	800
1 000	70	86	800
1 000	95	05	800
1 000	40	109	800
1 000	21	141	800
1 000	33	104	800
1 000	84	100	800
1 000	33	10	800
1 000	28	149	800
13 428	TOTAL : 13 050 000		

Cîștigurile revin întregi obligațiunilor de 200 de lei. În valoarea cîștigurilor este cuprinsă și valoarea nominală a obligațiunilor ieșite cîștigătoare.

Plata cîștigurilor se efectuează prin sucursalele, filialele și agențiile C.E.C.

La obligațiunile C.E.C. din seriile 000001—099999 care au numerele curente cuprinse între 81—150, la confruntarea cu lista oficială primul zero de la serie nu se ia în considerare.

LISTA OFICIALĂ

a libretelor de economii cu cîștiguri ieșite cîștigătoare la tragerea la sorți pentru trimestrul I 1983

Nr. crt.	Terminația numerelor libretelor cîștigătoare	Procentul de cîștiguri
1	312	250%
2	898	200%
3	595	100%
4	311	100%
5	349	50%
6	630	50%
7	552	50%
8	246	25%
9	699	25%
10	799	25%
11	560	25%
12	315	25%
13	454	25%
14	899	25%
15	790	25%
16	496	25%
17	968	25%
18	793	25%
19	650	25%
20	906	25%

LISTA OFICIALĂ

a libretelor de economii cu dobîndă și cîștiguri ieșite cîștigătoare la tragerea la sorți pentru trimestrul I 1983

Numărul cîștigurilor	Nr. libretului cîștigător	Valoarea cîștigului
1	1691752	50 000
1	4198074	50 000
1	1167	40 000
1	3960517	40 000
1	926674	30 000
1	5781486	30 000
1	4510855	30 000
	Terminația libretului cîștigător	
69	47087	20 000
69	78519	20 000
69	79456	20 000
69	46769	20 000
69	27088	20 000
69	54952	10 000
69	61674	10 000
69	19629	10 000
69	76625	10 000
69	78432	10 000
684	6020	5 000
684	6159	5 000
684	5490	2 000
684	9303	2 000
684	8850	2 000
684	9275	2 000
684	1176	2 000
684	5034	2 000
6 840	544	1 000
6 840	922	500
6 840	142	500
26 689 cîștiguri în valoare de lei		39 348 000

Cîștigurile se acordă integral titularilor libretelor de economii care au un sold mediu trimestrial egal cu cel puțin 10 la sută din valoarea cîștigului ; dacă soldul mediu trimestrial este mai mic de 10 la sută din valoarea cîștigului se acordă un cîștig de 10 ori mai mare decît soldul mediu trimestrial al libretului. Libretele cu sold mediu trimestrial mai mic de 50 de lei nu beneficiază de cîștig.

DE LA ADAS

La tragerea de amortizare a asigurărilor de viață pentru luna martie 1983 au ieșit următoar

O politică dinamică și constructivă, în slujba idealurilor de pace, independență și progres

Hotărîrea Plenarei C.C. al P.C.R. cu privire la politica internațională a partidului și statului nostru — elocventă ilustrare a bogatei activități a României socialiste, a președintelui Nicolae Ceaușescu consacrate soluționării marilor probleme ale contemporaneității potrivit intereselor tuturor națiunilor

Moment de bilanț al rezultatelor obținute în dezvoltarea economică a patriei, recenta plenară a Comitetului Central al Partidului Comunist Român a examinat totodată **activitatea internațională a partidului și statului în anul care a trecut și principalele orientări în politica externă pentru anul 1983.** Pe deplin firească această îmbinare armonioasă, organică dintre politica internă și cea internațională, dintre preocuparea pentru înfăptuirea obiectivelor de înaintare pe calea progresului și civilizației socialiste și eforturile pentru asigurarea condițiilor de pace și liniște vital necesare materializării programelor de dezvoltare stabilite — aceste două laturi condiționîndu-se reciproc, constituind **un tot al politicii revoluționare a partidului și statului nostru.**

Pe plan internațional, anul 1982 a fost un an caracterizat printr-o evoluție complexă, marcată de o creștere a încordării, ce a pus popoarele la grele încercări. În aceste condiții, mai mult ca oricînd, pentru fiecare stat, pentru fiecare națiune s-a pus în mod deschis problema: de ce parte se află, cea a destinderii și înțelegerii, sau cea a confruntării? În ceea ce privește România, poporul român, Raportul prezentat în fața plenarei, faptele înseși, cunoscute de fiecare cetățean al patriei, oferă un răspuns clar și elocvent: **România socialistă, Partidul Comunist Român s-au situat și se situează neabătut de partea păcii, înțelegerii și colaborării.** Acțiunile și inițiativele românești pe plan extern au fost călăuzite de preocuparea statornică pentru dezvoltarea amplă a relațiilor internaționale ale României, pentru sporirea contribuției țării noastre la reducerea încordării, la soluționarea marilor probleme ale lumii contemporane potrivit intereselor și năzuințelor tuturor națiunilor — **întreaga această activitate întrunind deplina aprobare a Comitetului Central al partidului.**

Prin Hotărîrea adoptată, **plenara a dat o înaltă apreciere rolului esențial, contribuției determinante a tovarășului Nicolae Ceaușescu la elaborarea și înfăptuirea politicii externe a României socialiste,** în aceasta găsindu-și reflectare gîndurile și simțămintele de adîncă și aleasă prețuire, de fierbinte recunoștință nutrite de întregul partid, de întregul popor. În prodigioasa activitate a conducătorului partidului și statului nostru, în înflăcărarea și consecvența cu care militează pentru cauza păcii, libertății și independenței popoarelor se află unul din izvoarele înaltei considerații de care se bucură pretutindeni în lume — ilustrative fiind în acest sens și noile distincții ce i-au fost conferite, în ultimul an, în semn de omagiu, numeroasele volume din operele tovarășului Nicolae Ceaușescu sau consacrate personalității sale apărute în edituri renumite din diferite țări de pe glob.

Imaginea de ansamblu a relațiilor externe ale României, așa cum este pusă în relief de Raportul prezentat plenarei, de Hotărîrea adoptată este grăitoare în ce privește consecvența cu care sînt traduse în viață orientările fundamentale stabilite de Congresul al XII-lea și reafirmate de Conferința Națională a partidului. De o importanță hotărîtoare în înfăptuirea obiectivelor stabilite în această privință de congres au fost, după cum se subliniază în Hotărîrea Plenarei C.C. al P.C.R., continuarea dialogului la cel mai înalt nivel, care, în 1982, s-a concretizat în noi întîlniri și convorbiri ale tovarășului Nicolae Ceaușescu cu șefi de state din Europa, Asia, Africa și America, în contactele și schimburile de păreri purtate cu președinți și secretari generali de partide, cu conducători ai mișcărilor de eliberare națională, cu alte personalități politice, reprezentanți ai vieții economice din diverse țări ale lumii. Faptul că astăzi România întreține raporturi diplomatice cu 139 state și realizează schimburi economice și comerciale cu 150 țări de pe toate continentele, dezvoltă relații de colaborare cu circa 200 partide comuniste și muncitorești, partide socialiste și social-democrate, alte forțe democratice și partide de guvernămînt, organizații politice și mișcări de eliberare națională constituie o concludentă ilustrare a politicii de largă deschidere spre lume, de conlucrare cu toate forțele înaintate ale contemporaneității, promovată de partidul și statul nostru, în numele cauzei înțelegerii, progresului și păcii pe pămînt.

În tabloul acestei vaste activități internaționale se reliefează în prim plan atenția acordată de partidul și statul nostru **aprofundării și consolidării raporturilor de prietenie, colaborare reciproc avantajoasă și solidaritate cu toate țările socialiste, și în primul rînd cu cele vecine.** Țara noastră și-a manifestat interesul constant pentru extinderea schimburilor comerciale, a cooperării economice și tehnico-științifice cu țările membre ale C.A.E.R., cu celelalte țări socialiste. O mare atenție acordă România pregătirii și organizării temeinice a Consfătuirii la nivel înalt a țărilor membre ale C.A.E.R., în spiritul inițiativei și propunerilor tovarășului Nicolae Ceaușescu vizînd creșterea rolului acestei organizații, în interesul impulsionării operei de construcție socialistă și comunistă.

S-au dezvoltat și diversificat relațiile de prietenie și colaborare cu țările în curs de dezvoltare și nealiniate, plenara evidențiind că prin transpunerea în viață a înțelegerilor convenite la nivel înalt s-au deschis noi perspective intensificării schimburilor comerciale și cooperării în producție în condiții reciproc avantajoase. În această perioadă s-a întărit sprijinul pe care România îl acordă țărilor în curs de dezvoltare, nealiniate, s-a aprofundat participarea țării noastre la activitățile „Grupului celor 77". În același timp, s-au dezvoltat **raporturile României cu țările capitaliste,** în spiritul principiilor coexistenței pașnice, al interesului mutual pentru promovarea schimburilor economice, a dialogului politic în problemele majore ale lumii contemporane.

Hotărîrea Plenarei C.C. al P.C.R. evidențiază, totodată, preocuparea manifestată în 1982 de organele de partid și de stat pentru îndeplinirea prevederilor planului de comerț exterior și cooperare economică internațională, pentru creșterea eficienței schimburilor, ținîndu-se seama de consecințele grave, pe plan mondial, ale crizei economice.

Între obiectivele de prim ordin, cărora partidul și statul nostru le-au acordat și le acordă cea mai mare însemnătate, se situează **înfăptuirea dezarmării, în primul rînd a dezarmării nucleare.** În condițiile în care cursa înarmărilor a ajuns la dimensiuni fără precedent, creînd grave primejdii la adresa întregii omeniri, au căpătat o deosebită rezonanță internațională inițiativele și propunerile prezentate de România, pe baza mandatului încredințat de Marea Adunare Națională și a voinței exprimate prin cele 18 milioane de semnături care au însoțit Apelul poporului român adresat sesiunii speciale a O.N.U., în vederea opririi cursei înarmărilor, trecerii la măsuri practice de dezarmare. În spiritul unei înalte răspunderi față de soarta păcii, România a salutat începerea negocierilor dintre Uniunea Sovietică și Statele Unite ale Americii, pronunțîndu-se pentru realizarea de urgență a unor acorduri în problemele reducerii armelor nucleare strategice, opririi amplasării de noi arme nucleare cu rază medie de acțiune în Europa, pentru reducerea și retragerea celor existente.

Preocuparea constantă a României socialiste pentru **întărirea securității și colaborării europene** și-a găsit reflectare în eforturile perseverente depuse în cadrul reuniunii de la Madrid pentru finalizarea cu succes a lucrărilor acesteia, prin realizarea unui acord privind convocarea unei conferințe pentru întărirea încrederii și dezarmare în Europa, pentru asigurarea continuității procesului început la Helsinki. Pe aceeași linie s-au înscris demersurile țării noastre pentru accelerarea negocierilor și încheierea unui acord de reducere a trupelor și armamentelor în cadrul tratativelor de la Viena, inițiativele în direcția adîncirii raporturilor pe diverse planuri între țările balcanice, pentru trecerea la organizarea unei conferințe la nivel înalt consacrate transformării Balcanilor într-o zonă a păcii și colaborării, fără arme nucleare.

Hotărîrea Plenarei C.C. al P.C.R. evidențiază, în același timp, importanța deosebită a acțiunilor și inițiativelor țării noastre, ale președintelui Nicolae Ceaușescu privind **prevenirea și încetarea conflictelor militare, eliminarea stărilor de tensiune.** Cu atît mai puternic relief capătă aceste demersuri perseverente cu cît în anul care a trecut s-au perpetuat o serie de conflicte și au apărut altele noi, evoluția vieții internaționale demonstrînd cît de stringent se impun renunțarea definitivă la calea militară, intensificarea eforturilor pentru încetarea conflictelor existente, pentru reglementarea exclusiv pe cale pașnică, a problemelor litigioase dintre state.

Plenara a pus totodată în evidență acțiunile consecvente ale României, în spiritul concepției președintelui Nicolae Ceaușescu, privind **lichidarea subdezvoltării și edificarea unei noi ordini economice internaționale.** O atenție deosebită a fost acordată sprijinirii măsurilor vizînd înlăturarea fenomenelor negative din schimburile internaționale, abolirea practicilor imperialiste în domeniul creditelor și dobînzilor, corespunzător imperativelor dezvoltării mai accelerate a țărilor rămase în urmă, cerințelor asigurării stabilității economice generale. În acest scop, România, împreună cu celelalte țări din „Grupul celor 77", militează pentru lansarea negocierilor în problemele colaborării economice pentru dezvoltare, de o mare însemnătate pentru întărirea solidarității și conlucrării țărilor în curs de dezvoltare fiind materializarea inițiativei președintelui Nicolae Ceaușescu privind organizarea unei conferințe la nivel înalt a acestor țări.

Întreaga evoluție a evenimentelor — sublinia tovarășul Nicolae Ceaușescu la Plenara C.C. al P.C.R. — **confirmă pe deplin justețea orientărilor stabilite de Congresul al XII-lea și reafirmate de Conferința Națională a partidului.** În lumina acestei realități, Hotărîrea plenarei evidențiază faptul că, avînd ca ghid aceste orientări, indicațiile secretarului general al partidului, președintele Republicii, România va acționa și în acest an cu toată consecvența pentru dezvoltarea relațiilor cu toate statele socialiste, și îndeosebi cu cele vecine, cu țările în curs de dezvoltare și nealiniate, cu toate statele lumii, pentru determinarea unui curs nou în viața internațională, care să garanteze pacea, destinderea, colaborarea largă, în interesul progresului întregii umanități.

Dumitru TINU

Președintele Nicolae Ceaușescu, un mare prieten al tineretului, un promotor neobosit al cauzei libertății și înțelegerii între popoare

OPINII ALE PARTICIPANȚILOR LA REUNIUNILE DE TINERET DE LA BUCUREȘTI

Capitala țării noastre găzduiește în aceste zile două importante reuniuni de tineret cu largă participare din numeroase țări ale lumii: Seminarul internațional „Tineretul și studenții — solidaritate pentru pace, dezvoltare națională, dreptate socială și o nouă ordine economică internațională" și cea de-a XXV-a Conferință Generală a Mișcării Internaționale a Tineretului și Studenților pentru Națiunile Unite (I.S.M.U.N.). Desfășurarea la București a acestor reuniuni pune o dată mai mult în evidență însemnătatea pe care România socialistă, președintele ei o acordă rolului tinerei generații în înfăptuirea idealurilor de pace, libertate și progres ale popoarelor de pretutindeni.

O strălucită expresie în acest sens a constituit-o **Mesajul adresat celor două reuniuni de către președintele Nicolae Ceaușescu,** care, prin ideile sale generoase, prin îndemnurile adresate tineretului din întreaga lume de a acționa în strînsă unitate, cu răspundere pentru propriul destin, pentru destinele întregii umanități, a suscitat un puternic ecou în rîndurile participanților.

Despre profunda semnificație a acestui Mesaj, despre problemele aflate în dezbaterea celor două reuniuni o serie de participanți și-au exprimat opiniile în declarații făcute ziarului nostru.

Un mesaj profund umanist, cu o mare forță de convingere

JAN LÖNN (Suedia), copreședinte al I.S.M.U.N.:

Tînăra generație este vital interesată în promovarea unei politici de cooperare și destindere. Ea nu poate accepta orientarea spre confruntare, spre accentuarea încordării internaționale, deoarece aceasta nu ar putea duce decît la mari sacrificii și suferințe, la anihilarea năzuințelor de afirmare și realizare a tinerei generații, la sporirea pericolului unui nou război, la catastrofă în cele din urmă. Și o dovadă elocventă a respingerii acestei alternative este, pentru noi, europenii, larga mișcare a tineretului de pe continent împotriva sporirii arsenalelor militare, a amplasării de noi rachete nucleare. Tînăra generație din toate țările continentului nostru, participînd cu însuflețire și dăruire la marile acțiuni populare, se ridică cu hotărîre împotriva intensificării cursei înarmărilor, cu convingerea că, prin eforturi unite și perseverente, este pe deplin posibil să se ajungă la o Europă din care să dispară complet armamentul nuclear.

Am reținut cu viu interes atenția pe care președintele Nicolae Ceaușescu o acordă marilor probleme care preocupă tineretul lumii, de fapt omenirea în ansamblu, și maniera constructivă în care abordează soluționarea acestor importante probleme, subliniate cu mare forță de convingere în Mesajul adresat reuniunii noastre. Ideile și aprecierile conținute în Mesaj au adus o importantă contribuție la crearea în cadrul reuniunii noastre a unei atmosfere prielnice unui larg și util schimb de opinii și de experiență, la identificarea a noi modalități de acțiune pentru intensificarea luptei tinerei generații pentru înfăptuirea dezarmării, a idealurilor de pace și progres.

Pentru promovarea destinderii și înțelegerii internaționale

VICTOR RAMOS, președintele asociației pentru I.S.M.U.N. din Mexic:

Am ascultat cu interes Mesajul adresat nouă de către președintele Nicolae Ceaușescu, care demonstrează înaltă responsabilitate, încredere în tineri, optimism. Fără îndoială, soluțiile la marile probleme se impun a fi căutate cu răbdare, în spirit constructiv; diferendele se impun a fi reglementate pe calea tratativelor. Într-o atmosferă de pace și înțelegere, oamenii se pot întîlni și discuta problemele viitorului. Este aceasta o concluzie pe care am putut s-o desprindem din recenta reuniune „Tineretul în fața crizei", desfășurată la Ciudad de Mexico și onorată de prezența președintelui Comitetului Consultativ al O.N.U. pentru Anul Internațional al Tineretului, Nicu Ceaușescu. Am reușit ca la această primă manifestare în pregătirea Anului Internațional al Tineretului să-i sensibilizăm pe tineri — de diferite convingeri politice — asupra problemelor lumii contemporane, să-și înțeleagă mai exact locul și responsabilitățile în societate. Sîntem bucuroși că la succesul întîlnirii din Mexic a contribuit și invitatul nostru de onoare din România.

Îndemn pentru o participare activă la deciziile privind destinul omenirii

BRIGHT OBLITEI AKWETEY (Ghana), copreședinte al I.S.M.U.N.:

Știm că ideea organizării Anului Internațional al Tineretului aparține României, iar Mesajul pe care șeful statului român ni l-a adresat confirmă încă o dată preocuparea statornică a țării dv., a guvernului și poporului român pentru a asigura generației tinere condiții din cele mai bune pentru participarea responsabilă la viața societății, la elaborarea deciziilor care privesc ziua de mîine. Este foarte importantă o asemenea concepție pentru că tînăra generație alcătuiește 60 la sută din totalul populației mondiale. Nu se poate opera cu viitorul fără a antrena și pe cei care vor duce mai departe speranțele de mai bine ale generației actuale. Dacă m-aș referi numai la procesul dezvoltării, trebuie să subliniem — așa cum și în Mesajul președintelui României se relevă — importanța mobilizării tinerilor la lichidarea subdezvoltării, edificarea unor economii naționale viabile, capabile să pună în valoare toate potențele materiale și umane, la instaurarea noii ordini economice internaționale. Tinerii sînt primii care suferă de pe urma inechităților economice și sociale, lor le sînt tăiate aripile de implinire. De aceea cred că aici la București putem întări și mai mult conlucrarea între diferite organizații participante care provin atît din state în curs de dezvoltare, cît și din țări dezvoltate, în vederea stimulării eforturilor vizînd lichidarea decalajelor, relații economice echitabile, o nouă ordine economică internațională.

În primele rînduri ale marilor mișcări europene pentru dezarmare

IGOR KERSTEIN, delegat al Uniunii Cluburilor pentru Națiunile Unite din R.S.F. Iugoslavia, membru al Comitetului Executiv al I.S.M.U.N.:

Consider că în momentul actual tineretul este amenințat cel mai mult de pericolul de război și de continuarea cursei înarmărilor. Că așa stau într-adevăr lucrurile rezultă din pozițiile și opiniile organizațiilor de tineret. O expresie a marii îngrijorări a tineretului o constituie participarea lui masivă la mișcarea pentru pace, activitatea susținută a majorității organizațiilor de tineret în direcția frînării cursei înarmărilor, pentru întărirea măsurilor ce duc la înțelegere reciprocă, sporirea interesului major al tineretului pe care îl dezvoltarea relațiilor de colaborare între organizațiile de tineret de pretutindeni. Tineretul este îngrijorat de faptul că în lume s-au acumulat arsenale nucleare care reprezintă o amenințare directă pentru existența umanității. Cea mai acută este această amenințare pe continentul european. Tineretul poate și trebuie să joace un rol important în influențarea structurilor de conducere, în sensul ca guvernele europene să înțeleagă că interesele reale ale tineretului, ale tuturor oamenilor reclamă măsuri urgente pentru asigurarea păcii și securității în Europa și în lume.

Atît personal, cît și în numele delegației iugoslave, țin să exprim satisfacția pentru faptul că reuniunile noastre se desfășoară în România, țară vecină și prietenă cu Iugoslavia.

Conlucrare strînsă pentru edificarea unei lumi a echității și demnității

FARGEZ MAHDAWI, secretar cu probleme internaționale al Uniunii Generale a Studenților Palestinieni:

De la bun început aș dori să subliniez atmosfera deosebită în care se desfășoară cele două reuniuni. Ea a fost inriurită de ideile cuprinse în Mesajul pe care președintele României, tovarășul Nicolae Ceaușescu, a avut amabilitatea să ni-l adreseze. Am urmărit cu viu interes acest document, la care dealtfel ne-am referit adesea în dezbaterile noastre. Educarea tineretului în spiritul păcii, colaborării, înțelegerii și solidarității internaționale este una din ideile relevate în mod semnificativ. Pacea și dezarmarea pot fi înfăptuite printr-o largă unitate a tuturor celor cărora le sînt scumpe viața, demnitatea umană, progresul. Prin agresiuni și politici de represiune, pacea și securitatea nu pot fi asigurate. Aș dori să încheie exprimîndu-mi satisfacția pentru atmosfera de real dialog, prietenească în care au avut loc lucrările seminarului și la reușita căruia tinerii prieteni români și-au adus o contribuție valoroasă.

Ne-am convins încă o dată că sîntem într-o țară al cărei președinte este un adevărat campion al păcii, cu un tineret prietenos, dornic de pace și înțelegere.

Expoziție la Belgrad consacrată aniversării a 90 de ani de la crearea P.S.D.M.R.

BELGRAD 1 (Agerpres). — La Belgrad a avut loc vernisajul unei expoziții consacrate aniversării a 90 de ani de la făurirea primului partid politic al clasei muncitoare din țara noastră — Partidul Social-Democrat al Muncitorilor din România. Expoziția înfățișează, pe bază de documente, istoria mișcării muncitorești din România, legată indestructibil de dezvoltarea economică, politică, culturală și socială a țării, de progresul forțelor de producție, de acțiunea legilor sociale obiective. Cu putere de convingere, documentele subliniază că, în întreaga istorie a României, poporul muncitor, forțele sale progresiste, patriotice au realizat toate schimbările revoluționare, au asigurat mersul societății noastre spre progres. Sînt prezentate legăturile socialiștilor români cu întemeietorii socialismului științific, precum și faptul că făurirea primului partid politic al clasei muncitoare, la scară națională, a fost rezultatul necesității impuse de evoluția economică, politică și socială din România, de manifestarea clasei muncitoare pe scena istoriei ca forța cea mai progresistă a societății românești.

Un sector al expoziției prezintă istoria Partidului Comunist Român — continuatorul și realizatorul celor mai înalte idealuri ale partidului clasei muncitoare făurit în 1893, un loc central fiind acordat celei mai fertile perioade din istoria României — perioada de după Congresul al IX-lea al P.C.R. de cînd în fruntea partidului și statului nostru se află tovarășul Nicolae Ceaușescu, secretar general al Partidului Comunist Român, președintele Republicii Socialiste România.

La deschidere au fost prezenți Svetislav Popovici, membru al C.C. al U.C. din Serbia, președintele Comisiei pentru relații internaționale, Ilinka Micici, locțiitor al ministrului culturii din R. S. Serbia, activiști din aparatul C.C. al U.C.I., oameni de știință și cultură, membri ai corpului diplomatic acreditați la Belgrad, un numeros public. A fost de față Nicolae Mihai, ambasadorul țării noastre la Belgrad.

Guvernul grec se opune amplasării de noi rachete nucleare în Europa

ATENA 1 (Agerpres). — Guvernul grec se opune în mod ferm amplasării de noi rachete nucleare în Europa, a declarat Iannis Kapsis, secretar de stat elen la Ministerul Afacerilor Externe. Această poziție, a subliniat Iannis Kapsis, constituie politica fermă și neschimbată a guvernului grec, care a exprimat acest punct de vedere în modul cel mai categoric prin vocea primului ministru și ministru al apărării, Andreas Papandreu.

Agențiile internaționale de presă evidențiază faptul că declarația lui Kapsis survine după refuzul Greciei de a-și exprima, alături de alte state membre ale N.A.T.O., sprijinul față de planul privind instalarea în Europa occidentală a 572 de rachete americane „Cruise" și „Pershing-II".

Depuneri de coroane de flori în memoria eroilor români căzuți în luptele pentru eliberarea Budapestei

BUDAPESTA 1 (Agerpres). — Cu prilejul Zilei naționale a R. P. Ungare, la Monumentul și mormîntul eroilor români căzuți în luptele pentru eliberarea Budapestei de la Rakosliget a avut loc vineri ceremonia depunerii de coroane de flori. Au fost depuse coroane de flori din partea Consiliului Prezidențial și a Consiliului de Miniștri ale R. P. Ungare, a ministerelor transporturilor și telecomunicațiilor, comerțului interior și afacerilor externe.

Din partea corpului diplomatic au depus coroane de flori ambasadorii R. S. Cehoslovace și R. P. Chineze, atașații militari ai R. P. Chineze și R. D. Germane. Au fost, de asemenea, depuse coroane din partea Ministerului Apărării Naționale și a Comandamentului garnizoanei Budapesta, a comitetelor orășenesc de partid Budapesta și sectorului 17 al capitalei, a Frontului Popular Patriotic din Ungaria, a Consiliului municipal al capitalei și a Consiliului sectorului 17 Budapesta.

Grupuri de pionieri și oameni ai muncii din Budapesta au depus jerbe de flori.

Cu același prilej, ambasadorul țării noastre în R. P. Ungară, Victor Bolojan, a depus o coroană de flori la Monumentul și la mormîntul eroilor români căzuți în luptele pentru eliberarea Budapestei.

În cadrul ceremoniei au fost intonate imnurile de stat ale României și Ungariei. O gardă militară a prezentat onorul.

ÎN ANGLIA ȘI R.F.G.

Mari manifestații pentru pace

LONDRA 1 (Agerpres). — Cea mai amplă demonstrație antinucleară din istoria Marii Britanii a început vineri în zona principalelor instalații militare moderne de la vest de Londra, supranumită „Valea nucleară". Pe o distanță de 24 de kilometri, cel puțin 100 000 de oameni — reprezentînd numeroase organizații politice, profesionale, religioase, sociale, secțiuni regionale ale Partidului laburist — și-au unit brațele, formînd un simbolic „lanț uman contra lanțului nuclear".

În R.F.G. au început tradiționalele „Marșuri de primăvară ale păcii", la care participă mii de cetățeni care-și exprimă protestul împotriva instalării de noi rachete nucleare în Europa occidentală.

Măsuri protecționiste adoptate de S.U.A. față de unele importuri din țări în curs de dezvoltare

WASHINGTON 1 (Agerpres). — Guvernul Statelor Unite a adoptat o nouă măsură protecționistă în domeniul comercial. După cum informează agenția Associated Press, este vorba de suspendarea, cu începere de la 31 martie, a majorității scutirilor de taxe vamale aplicate unor importuri din unele țări în curs de dezvoltare, în cadrul Sistemului Generalizat de Preferințe, instituit cu ani în urmă pentru a facilita accesul produselor acestor state pe piața americană. Anunțînd această hotărîre, guvernul S.U.A. a susținut că ea se datorează faptului că „au fost atinse limitele impuse de legile americane importurilor respective".

Agenția U.P.I. despre noile proiecte militare americane

WASHINGTON 1 (Agerpres). — Referindu-se la planul recent anunțat de președintele S.U.A., Ronald Reagan, de a desfășura un sistem de apărare antirachete și de a extinde, astfel, cursa înarmărilor în spațiu, prin utilizarea ultimelor cuceriri tehnico-științifice, agenția U.P.I. scrie într-un comentariu: „Președintele a ridicat mai multe probleme cărora nu le-a putut răspunde în declarațiile sale deliberat vagi în legătură cu armele la care se gîndește și cu locul unde ar putea fi acestea amplasate... Ministerul Apărării a fost însă mai explicit. Documente secrete ale Pentagonului din ultimii doi ani prevăd eforturi în direcția „purtării unui război eficace" din spațiul extraterestru și „aplicării forței militare din spațiu dacă devine necesar". Ele includ și utilizarea navetelor spațiale. Pentagonul efectuează mai demult cercetări asupra unor arme cu „energie direcționată", iar un document dezvăluit în 1983 pune accentul pe explorarea sistemului laser care ar putea fi amplasat în spațiul extraterestru", menționează agenția.

Robert Bowman, colonel în retragere, președintele Institutului pentru Studii Spațiale și de Securitate din S.U.A., fost responsabil al programelor Pentagonului privind domeniul spațial, arată și el — potrivit U.P.I. — că planul președintelui Reagan nu este neașteptat, deoarece documentul amintit al Pentagonului menționa că „Statele Unite nu vor negocia capacitatea lor de a amplasa arme în spațiu". „Este exact situația de care ne-am temut. Este evident că motivația acestui plan este o nouă fascinație provocată de soluțiile implicînd utilizarea tehnologiilor avansate". Ceea ce reușește acest plan este să sporească enorm șansa unui război declanșat din frică sau a unui conflict accidental", arată el.

R. P. POLONĂ

Consfătuirea națională a activului muncitoresc

Cuvîntarea rostită de Wojciech Jaruzelski

VARȘOVIA 1 (Agerpres). — În încheierea lucrărilor Consfătuirii naționale a activului muncitoresc, care a avut loc la Varșovia, a rostit o cuvîntare Wojciech Jaruzelski, prim-secretar al C.C. al P.M.U.P. Dezbaterile ce au avut loc, a relevat vorbitorul, au demonstrat că frontul economic — datorită acțiunilor în acest domeniu ale dușmanilor din interior și din afară — devine un front politic; caracterul și atmosfera întîlnirii au scos în evidență cu o forță deosebită faptul că partidul — aflîndu-se în slujba poporului și conducîndu-l pe calea socialistă — este și va rămîne un partid al muncitorilor; dezbaterile au confirmat indirect că „formarea noii concepții economice este un proces greu, de durată, și nicidecum lipsit de contradicții". Referindu-se la situația grea prin care trece Polonia, Jaruzelski a arătat: „Clasa muncitoare are dreptul să pună întrebări și să ceară explicații", dar „ea trebuie să cunoască și întreaga situație a țării, să înțeleagă determinantele ei complexe, să-și dea seama că, în prezent, nu există răspunsuri ușoare, rețete simple, hotărîri aprobate de toți". El a afirmat că, „deși autoritățile trebuie să asculte diferite păreri, să chibzuiască, să analizeze, să țină seama de ele", „principala lor îndatorire este să adopte hotărîri fiind pe deplin conștiente că nu-i pot mulțumi pe toți, că o parte a societății nu va fi satisfăcută de aceste hotărîri".

Ocupîndu-se de o serie de probleme cu care Polonia a fost confruntată după război, de greutatea cu care, astăzi, se iese din criză, vorbitorul a subliniat încrederea nestrămutată în socialism, ce trebuie să anime întregul popor, relevînd că numai datorită socialismului s-a putut, în patru decenii incomplete, să se lichideze uriașa distanță ce desparte Polonia antebelică de Polonia contemporană. „Avem problemele noastre, grele — a spus el. Dar chiar și acum, în condițiile crizei profunde, ea este o țară cu un potențial uriaș, avînd toate posibilitățile deschise". „Șansa noastră cea mai importantă a fost și rămîne, în primul rînd, ceea ce avem la îndemînă: o muncă intensă, bine organizată, economisirea, progresul tehnico-organizatoric accelerat", dar „toate acestea nu constituie, din păcate, partea noastră tare" — a spus W. Jaruzelski, îndemnînd la eforturi continue, susținute pentru îmbunătățirea tuturor acestor indicatori. „Începerea transformărilor civilizatoare de mare amploare — a arătat vorbitorul — constituie o importantă contribuție a socialismului la dezvoltarea conștiinței sociale poloneze. Totuși, asemenea transformări nu se consolidează de la o zi la alta. Ele se formează de-a lungul a zeci de ani și chiar în decursul vieții unei serii de generații. Nu pretutindeni ele s-au înrădăcinat suficient".

Referindu-se la sarcinile pentru perioada următoare, W. Jaruzelski a arătat, între altele: „În sistemul aplicat acum trebuie să iasă în evidență superioritatea efectivă a orînduirii noastre: înalta productivitate îmbinată cu echitatea socială, înțeleasă nu ca o binefacere națională, ci ca traducerea în viață a principiului socialismului: de la fiecare după capacități, fiecăruia după muncă". „Un accent deosebit — a subliniat vorbitorul — se va pune, în continuare, pe economisirea fiecărui zlot, fiecărui kilowatt de energie electrică, poate a fiecărui litru de apă. În această direcție merge întreaga lume. Polonia nu poate să constituie o excepție".

AGENȚIILE DE PRESĂ — pe scurt

ÎNTÎLNIRE ÎNTRE P.C.I. ȘI P.S.I. La Roma a avut loc o întîlnire între delegații ale P.C. Italian, condusă de Enrico Berlinguer, și P.S. Italian, condusă de Bettino Craxi. Comunicatul comun dat publicității menționează că „socialiștii și-au reafirmat dorința de a dezvolta o politică de dialog și înțelegere cu comuniștii". Se relevă, de asemenea, că „cele două partide și-au reafirmat dorința de a-și reinnoi și extinde colaborarea în cadrul organelor administrative locale".

ÎN CADRUL REUNIUNII „GRUPULUI CELOR 77" de la Buenos Aires continuă examinarea problemelor economice și a căilor de depășire a crizei mondiale. În cursul dezbaterilor, delegații au supus unei critici aspre politica statelor capitaliste dezvoltate cărora le revine responsabilitatea inechității schimburilor comerciale internaționale.

ÎN MESAJUL ADRESAT POPORULUI PALESTINIAN de Yasser Arafat, președintele Comitetului Executiv al O.E.P., cu prilejul „Zilei pămîntului" — marcată în fiecare an, la 30 martie, de poporul palestinian — se arată că în teritoriile arabe ocupate autoritățile israeliene continuă acțiunile represive, arestările, detențiile, politica de construire de noi așezări, avînd ca unic scop deposedarea palestinienilor de pămîntul care le aparține de drept și descurajarea luptei lor. Arafat lansează un apel la luptă pentru a se asigura respectarea drepturilor legitime ale poporului palestinian, pentru menținerea unității sale naționale, sub conducerea Organizației pentru Eliberarea Palestinei.

ÎN LOCALITATEA TANZANIANĂ ARUSHA au luat sfîrșit lucrările primei Conferințe regionale consacrate examinării aspectelor politice și juridice ale problemei palestiniene, organizată în pregătirea reuniunii internaționale pe această temă ce urmează să se desfășoare în luna august la Paris. Documentul adoptat exprimă interesul profund al statelor continentului african pentru reglementarea justă și globală a problemei poporului palestinian, evidențiindu-se dreptul O.E.P. de a participa la reuniunile consacrate reglementării crizei din Orientul Mijlociu.

PLENARA C.C. AL P.C. DIN ARGENTINA. La Buenos Aires a avut loc plenara Comitetului Central al P.C. din Argentina, care a analizat probleme referitoare la strategia partidului în perspectiva alegerilor generale din toamna acestui an. Plenara a aprobat listele de candidați ai P.C. din Argentina în alegeri, precum și programul preelectoral al partidului.

REDACȚIA ȘI ADMINISTRAȚIA: Cod 71 341. București Piața Scînteii nr. 1. Tel. 17 60 10, 17 60 20. Abonamentele se fac la oficiile poștale și difuzorii din întreprinderi și instituții. În străinătate, abonamentele se fac prin ILEXIM — departamentul export-import presă. P. O. BOX 136—137 telex: 11 226. București, str. 13 Decembrie nr. 3. Tiparul: Combinatul Poligrafic CASA SCÎNTEII 40 360