PROLETARI DIN TOATE ŢĂRILE, UNIŢI-VĂ!

Scînteia

ORGAN AL COMITETULUI CENTRAL AL PARTIDULUI COMUNIST ROMÂN

Anul LII Nr. 12 600 | Sîmbătă 26 februarie 1983 | 6 PAGINI — 50 BANI

ÎN ZIARUL DE AZI:

RUBRICILE NOASTRE: Festivalul naţional „Cîntarea României"; Cronica teatrală; Cronica muzicală; Note de lectură; Faptul divers; Sport; De pretutindeni

EVIDENŢIIND HOTĂRÎREA COMUNĂ DE A DEZVOLTA ÎN CONTINUARE TRADIŢIONALA CONLUCRARE ROMÂNO-BULGARĂ, ÎN INTERESUL OPEREI DE CONSTRUCŢIE SOCIALISTĂ, AL STATORNICIRII UNUI CLIMAT DE ÎNŢELEGERE ŞI COLABORARE ÎN BALCANI, EUROPA ŞI ÎNTREAGA LUME, IERI A CONTINUAT

Vizita de prietenie a tovarăşului Nicolae Ceauşescu, împreună cu tovarăşa Elena Ceauşescu, în R.P. Bulgaria

ÎNCHEIEREA CONVORBIRILOR OFICIALE

Vineri seara s-au încheiat convorbirile oficiale dintre tovarăşul Nicolae Ceauşescu, secretar general al Partidului Comunist Român, preşedintele Republicii Socialiste România, şi tovarăşul Todor Jivkov, secretar general al Comitetului Central al Partidului Comunist Bulgar, preşedintele Consiliului de Stat al Republicii Populare Bulgaria.

În cadrul ultimei runde de convorbiri, membrii delegaţiilor au raportat celor doi conducători de partid şi de stat în legătură cu modul în care s-a acţionat pentru identificarea de noi acţiuni în vederea traducerii în viaţă a înţelegerilor convenite la cel mai înalt nivel în timpul acestei vizite.

Tovarăşul Nicolae Ceauşescu şi tovarăşul Todor Jivkov au apreciat munca desfăşurată şi au exprimat convingerea că, prin rezultatele ei, această nouă întîlnire la nivel **înalt** româno-bulgară, a 30-a în ultimii 18 ani, se va înscrie ca un moment deosebit de însemnat în dezvoltarea legăturilor prieteneşti dintre cele două partide, ţări şi popoare. S-a trasat ca sarcină Comisiei mixte guvernamentale româno-bulgare de colaborare economică şi tehnico-ştiinţifică şi organelor de resort din cele două ţări să acţioneze cu toată răspunderea pentru îndeplinirea întocmai a măsurilor şi acţiunilor stabilite.

În încheierea convorbirilor, tovarăşul Todor Jivkov a transmis din nou Partidului Comunist Român, poporului român prieten un călduros salut din partea Partidului Comunist Bulgar, a poporului bulgar şi urări de succes deplin în înfăptuirea obiectivelor Congresului al XII-lea al P.C.R.

Tovarăşul Nicolae Ceauşescu a transmis, la rîndul său, Partidului Comunist Bulgar, poporului bulgar prieten un salut călduros şi urări de succese tot mai mari în îndeplinirea sarcinilor trasate de Congresul al XII-lea al P.C.B.

În legătură cu rezultatele vizitei şi convorbirile purtate a fost adoptat un Comunicat comun, care se va da publicităţii.

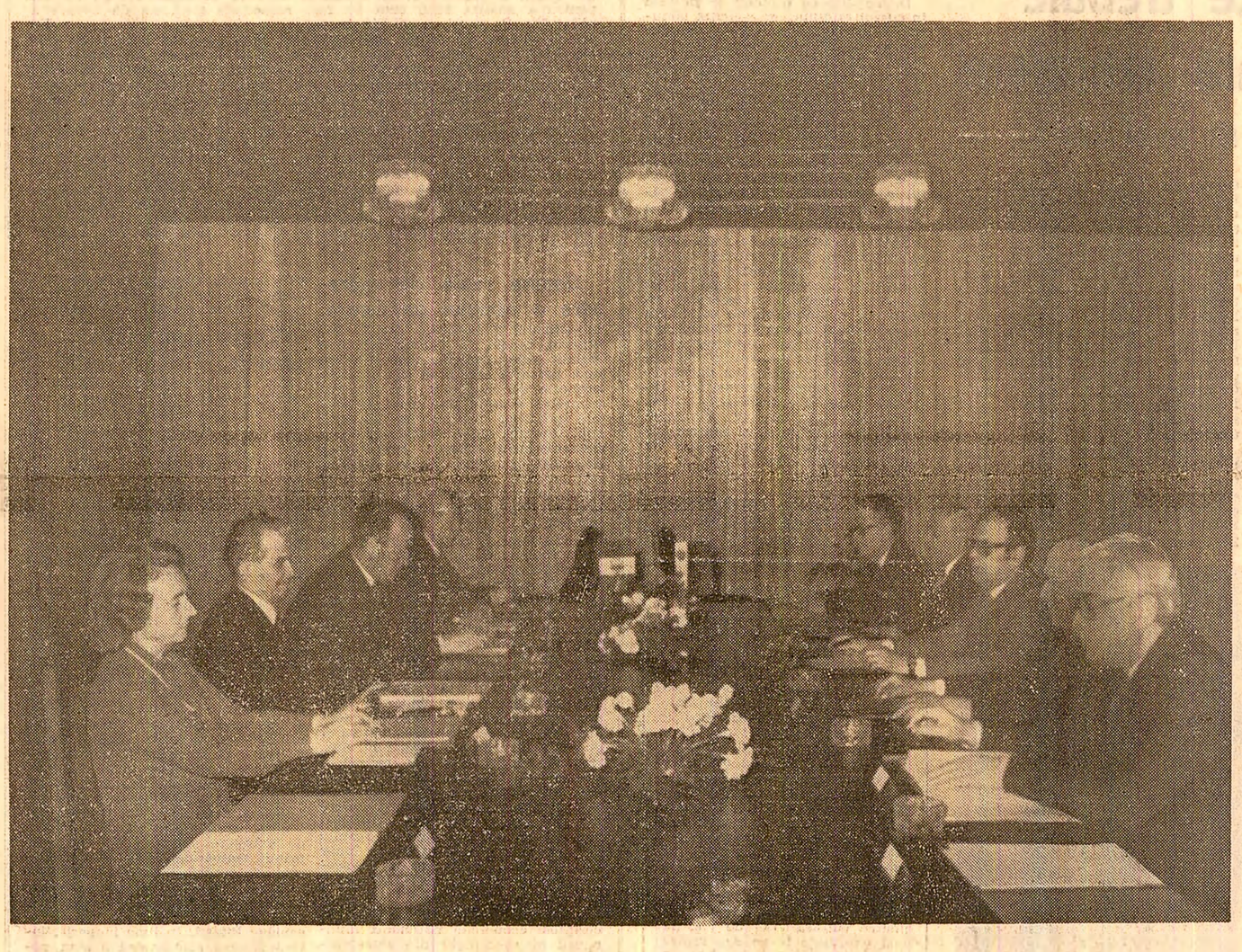

Tovarăşul Nicolae Ceauşescu, împreună cu tovarăşa Elena Ceauşescu, s-a reîntîlnit cu tovarăşul Todor Jivkov

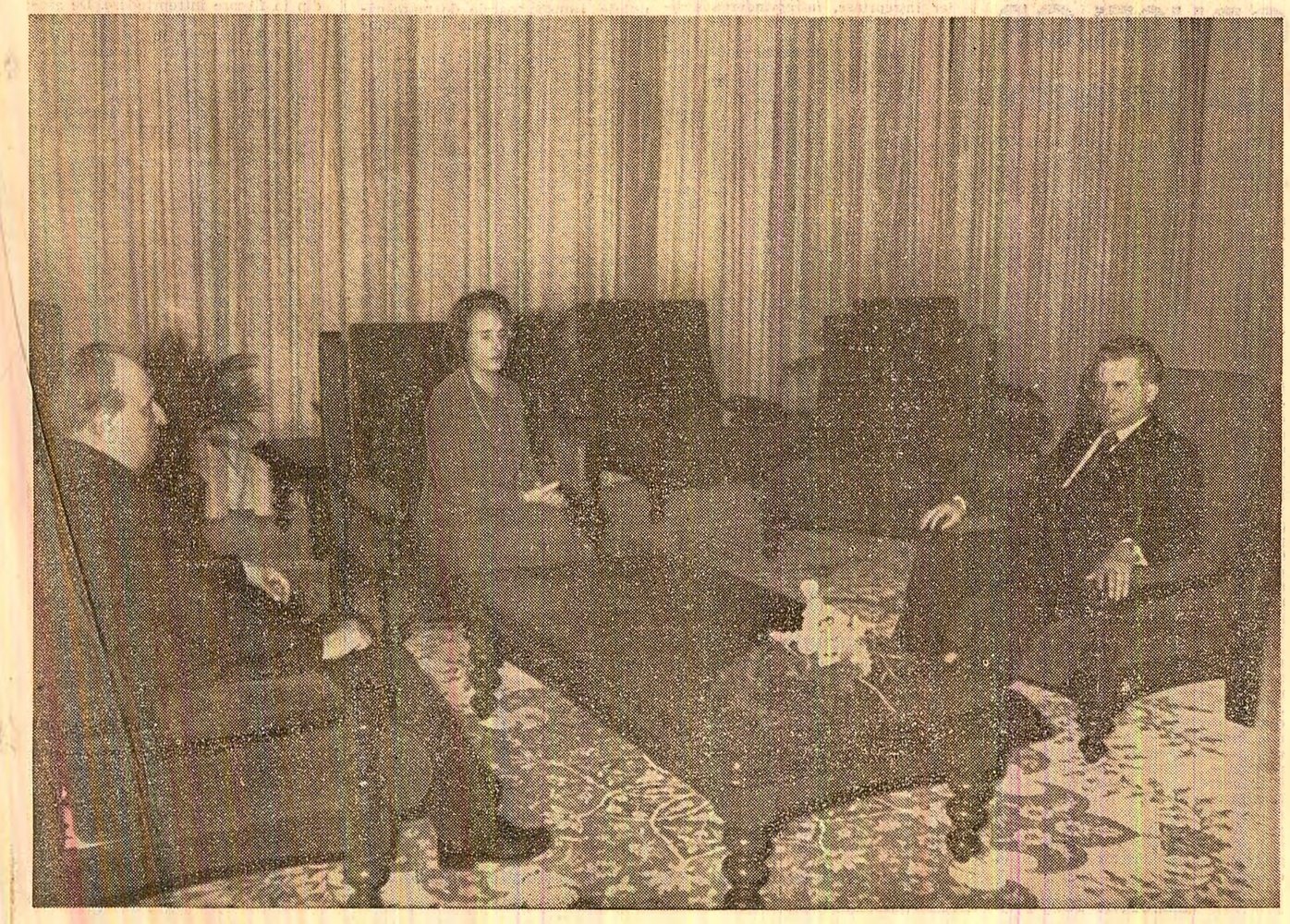

Vineri după-amiază, tovarăşul Nicolae Ceauşescu, secretar general al Partidului Comunist Român, preşedintele Republicii Socialiste România, împreună cu tovarăşa Elena Ceauşescu, s-a reîntîlnit cu tovarăşul Todor Jivkov, secretar general al Comitetului Central al Partidului Comunist Bulgar, preşedintele Consiliului de Stat al Republicii Populare Bulgaria.

În timpul întrevederii, desfăşurată într-o atmosferă de caldă prietenie, de stimă şi înţelegere reciprocă, au fost examinate aspecte ale relaţiilor bilaterale, precum şi un cerc larg de probleme ale actualităţii internaţionale.

Cei doi conducători de partid şi de stat şi-au exprimat deplina satisfacţie în legătură cu rezultatele vizitei, precum şi convingerea că aceasta reprezintă o contribuţie importantă la întărirea în continuare a relaţiilor de prietenie frăţească, solidaritate şi colaborare multilaterală dintre Partidul Comunist Român şi Partidul Comunist Bulgar, dintre Republica Socialistă România şi Republica Populară Bulgaria, dintre cele două popoare vecine şi prietene, în concordanţă cu aspiraţiile lor fundamentale, în in-

(Continuare în pag. a III-a)

În mijlocul oamenilor muncii de la Combinatul petrochimic din Burgas

IN PAGINA A III-A

ÎN SPIRITUL HOTĂRÎRILOR CONFERINŢEI NAŢIONALE, AL ORIENTĂRILOR ŞI INDICAŢIILOR SECRETARULUI GENERAL AL PARTIDULUI

CREŞTEREA MAI ACCENTUATĂ A PRODUCTIVITĂŢII MUNCII — factor hotărîtor al dezvoltării economico-sociale a ţării

OBIECTIVE ŞI SARCINI PRIORITARE ÎN ECONOMIE

În ansamblul obiectivelor economice deosebit de importante stabilite de Conferinţa Naţională a partidului pentru actuala etapă de dezvoltare a României, creşterea susţinută, în ritm înalt a productivităţii muncii deţine un loc primordial. Evidenţiind exigenţele noi, calitativ superioare, care trebuie să determine accentuarea dezvoltării intensive a economiei naţionale, **la Conferinţa Naţională a partidului tovarăşul Nicolae Ceauşescu a subliniat însemnătatea deosebită a înfăptuirii acestui obiectiv pentru progresul economic şi social susţinut al ţării.** Din nou, la recenta adunare generală a oamenilor muncii de la întreprinderea „23 August" din Capitală, secretarul general al partidului a insistat asupra necesităţii creşterii mai accentuate a productivităţii muncii, jalonînd cu claritate direcţiile în care trebuie să se acţioneze în acest scop. Este aceasta o nouă dovadă a consecvenţei cu care conducerea partidului urmăreşte înfăptuirea măsurilor stabilite în vederea creşterii mai rapide a productivităţii muncii în actualul cincinal, cînd, în spiritul hotărîrilor Congresului al XII-lea şi Conferinţei Naţionale ale partidului, factorii calitativi, de eficienţă, au un rol preponderent în strategia creşterii economice.

În concordanţă cu orientarea fermă spre asigurarea unui rol esenţial al factorilor intensivi, de eficienţă ai dezvoltării economice, planul pe acest an prevede, ca o sarcină majoră pentru industria republicană, creşterea productivităţii muncii, calculată pe baza producţiei nete, cu 9,1 la sută faţă de 1982, iar în activitatea de construcţii-montaj cu 5,7 la sută; practic, potrivit prevederilor planului, **circa 85 la sută din sporul producţiei industriale se va obţine în anul 1983 pe această cale.**

Sînt sarcini de mare importanţă pentru dezvoltarea economico-socială a ţării, pentru ridicarea calitativă a întregii activităţi economice şi, tocmai de aceea, în fiecare întreprindere, la fiecare loc de muncă trebuie să se acţioneze cu hotărîre, zi de zi, pentru realizarea nivelurilor de productivitate prevăzute pentru acest an şi întregul cincinal. Iar aceste sarcini — ca dealtfel toate sarcinile privind creşterea eficienţei economice — trebuie considerate minime. **În efortul general pentru dezvoltarea intensivă a economiei naţionale, pentru realizarea unei calităţi noi, superioare, oamenii muncii din toate întreprinderile, din toate ramurile producţiei materiale pot şi trebuie să asigure o înaltă productivitate a muncii, comparabilă cu cea obţinută în ţările cu economie dezvoltată, în primul rînd din Europa.** Cît de limpezi şi cît de mobilizatoare sînt în acest sens cuvintele rostite de secretarul general al partidului de la tribuna Conferinţei Naţionale: **„Trebuie să facem astfel încît economia noastră socialistă să realizeze o productivitate superioară, devenind competitivi şi din acest punct de vedere cu orice economie dezvoltată".**

Ce raţiuni economice şi sociale impun această consecvenţă a ritmurilor înalte de creştere a productivităţii muncii?

Mai întîi de toate, înfăptuirea obiectivului strategic mobilizator de trecere în cursul actualului cincinal a României la un nou stadiu de dezvoltare. Este un obiectiv riguros fundamentat, necesar şi posibil de realizat. După cum se ştie, în anii construcţiei socialiste, şi îndeosebi în ultimii 18 ani, s-au construit numeroase unităţi economice, dotate cu maşini şi utilaje moderne, de mare tehnicitate. Aşa cum a arătat secretarul general al partidului, dispunem în prezent de o bază tehnico-materială modernă, în multe privinţe la nivelul celor mai înalte exigenţe existente pe plan mondial, de un potenţial productiv capabil să satisfacă în cele mai bune condiţii cerinţele dezvoltării economico-sociale a ţării în etapa actuală. Numai în ultimul deceniu **fondurile fixe din unităţile socialiste de stat au crescut de peste 2,8 ori,** valoarea acestora ajungînd la peste 2 000 miliarde lei. De asemenea, s-au asigurat formarea şi calificarea unor eşaloane de sute de mii de muncitori şi specialişti, a căror competenţă profesională a fost şi este recunoscută nu numai în ţară, ci şi peste hotare. Esenţial este ca acest potenţial tehnic şi uman să fie fructificat din plin pentru a se ajunge într-o perioadă cît mai scurtă la acelaşi nivel de productivitate a muncii, la acelaşi nivel de folosire a fondurilor fixe ca întreprinderile cele mai bune de pe plan mondial. Pentru că, aşa cum o dovedeşte practica, **reducerea decalajelor în dezvoltarea economică depinde, în măsură decisivă, de reducerea decalajelor privind nivelurile diferite ale productivităţii muncii** realizate într-o ţară sau alta. Cu alte cuvinte, orice procent în plus de creştere a productivităţii muncii faţă de ritmul prevăzut pentru actualul cincinal echivalează cu o reducere substanţială a decalajului industriei româneşti faţă de ţările dezvoltate economic.

Există şi un alt argument care pledează convingător pentru creşterea mai accelerată a productivităţii muncii. După cum se ştie, productivitatea muncii este indicatorul care măsoară cantitatea de bunuri produse de un muncitor într-o anumită perioadă de timp. Aşadar, **cu cît productivitatea muncii va fi mai mare, cu atît va spori mai mult cantitatea de bunuri materiale realizate de societate; cu atît mai mare va fi şi venitul naţional** — a cărui creştere depinde nemijlocit de eficienţa cu care este utilizată munca socială în totalitatea sa, adică de nivelul productivităţii muncii. Putem deci spune că de realizarea unui ritm înalt de

(Continuare în pag. a II-a)

Absolventul învăţămîntului superior — specialist cu un larg orizont profesional şi politic

Politica partidului şi statului nostru în domeniul învăţămîntului porneşte de la premisa că şcoala este principalul factor de educaţie, că dezvoltarea economico-socială este condiţionată de ridicarea nivelului de cunoştinţe generale şi profesionale, precum şi a nivelului ideologic al tuturor oamenilor muncii. Într-adevăr, numai printr-o temeinică pregătire în anii petrecuţi în şcoală se poate făuri omul nou, cu un larg orizont cultural, competent în profesiunea sa, care, înţelegînd în profunzime politica partidului nostru şi fiind convins de justeţea sa, să militeze cu abnegaţie pentru înfăptuirea ei.

Acad. Radu P. VOINEA

În întreaga sa activitate, tovarăşul Nicolae Ceauşescu, secretarul general al partidului şi preşedintele ţării noastre, a acordat întotdeauna o atenţie deosebită învăţămîntului. În primul rînd au fost asigurate condiţiile materiale necesare unui învăţămînt modern. Aş menţiona astfel miile de localuri de grădiniţe, de şcoli generale şi de licee construite în ultimii 10—20 de ani şi dotate corespunzător, pe tot întinsul ţării noastre, în aproape toate oraşele şi comunele patriei, la care putem adăuga extinderea instituţiilor de învăţămînt superior existente şi înfiinţarea unor noi institute de învăţămînt superior în centre industriale. Ca unul care îmi desfăşor activitatea în Institutul politehnic din Bucureşti, doresc să subliniez faptul că în aceşti ani Politehnica bucureşteană a fost înzestrată cu un nou şi modern local, care rivalizează cu cele mai moderne localuri din lume, local cu amfiteatre spaţioase, laboratoare didactice şi de cercetare, biblioteci şi ateliere pentru practica studenţilor, pe platforma institutului aflîndu-se şi o întreprindere pentru aparatură şi utilaje pentru cercetarea ştiinţifică, cu care institutul nostru colaborează în cele mai bune condiţii. De asemenea, doresc să menţionez complexul social studenţesc alcătuit din cămine şi cantine construite, de asemenea, în aceşti ani şi care creează condiţii de viaţă şi de studiu la peste 14 000 de studenţi din institutul nostru. Toate acestea probează, o dată mai mult, că gratuitatea învăţămîntului nu este doar o simplă literă de lege, cum se mai întîmplă în alte părţi, şi că această gratuitate are o acoperire certă în fapte concrete, materiale, care-i creează posibilitatea de a se realiza efectiv.

Tovarăşul Nicolae Ceauşescu a acordat întotdeauna o mare atenţie învăţămîntului de toate gradele ca sistem unitar, omogen, receptiv solicitărilor sociale. Într-adevăr, puţini şefi de state se află, ca dînsul, la fiecare început de nou an şcolar, în mijlocul tineretului, purtînd un dialog viu cu cadre didactice, studenţi şi elevi, încurajîndu-i, îndrumîndu-i, arătîndu-le idealurile nobile către care trebuie să năzuiască în viitor. Îmi aduc aminte cu plăcere de vizitele cu care a onorat institutul nostru. Aceste întîlniri, dialogul de lucru pe care le-a iniţiat secretarul general al partidului în aceşti ani rodnici sînt pentru toţi un prilej de adevărată sărbătoare. Prezentarea realizărilor noi, rod al activităţii depuse în institut pentru soluţionarea unor importante probleme cerute de economia noastră naţională, este încurajată, îndrumată cu competenţă. Întotdeauna, primim sarcini noi, mobilizatoare. Întîlnirea cu cadrele didactice, cu studenţii şi cu elevii

(Continuare în pag. a V-a)

Reparațiile mașinilor s-au încheiat, dar mai sînt probleme ce trebuie soluționate fără întîrziere

În unități agricole din județul Sălaj

În apropiata campanie agricolă de primăvară, în județul Sălaj vor fi însămînțate 71 955 hectare. Ovăzul, borceagul, legumele, sfecla de zahăr și celelalte culturi din prima epocă ocupă 9 686 hectare, iar cele din epoca a doua — 62 969 hectare. Urmărind modul cum au fost puse la punct utilajele pentru pregătirea terenului și însămînțarea acestor suprafețe, ne-am oprit cu deosebire asupra a două aspecte, și anume calitatea reparațiilor și realizarea agregatelor cu care vor fi executate simultan mai multe lucrări.

De la început trebuie arătat că, spre deosebire de alți ani, stațiunile de mecanizarea agriculturii din județul Sălaj au beneficiat în această iarnă de condiții foarte bune de executare a reparațiilor. În toamna anului trecut, la Zalău a fost dat în folosință un nou și modern centru de reparații, profilat pe motoare de tractor, unde lucrările sînt organizate în flux industrial, începînd de la demontare, recondiționarea și producerea unor repere și pînă la verificările efectuate pe bancurile de probă. Existența noului centru a permis ca spațiile eliberate în alte ateliere să fie profilate pentru celelalte mașini agricole. S-au creat în acest fel condiții ca la 20 februarie toate tractoarele, semănătorile de păioase și prășitoare, grapele disc, mașinile de plantat cartofi, de erbicidat și împrăștiat amendamente, cultivatoarele și combinatoarele să fie reparate și recepționate în totalitate.

Cu un an în urmă, notam la S.M.A. Crasna că, la recepția utilajelor, au fost formulate multe observații cu privire la calitatea reparațiilor, care, de cele mai multe ori, evidențiau lipsa unui control riguros în timpul lucrărilor. Din această cauză, în loc să continue reparațiile la celelalte utilaje, mecanizatorii nu mai prideau cu remedierile. Cum stau lucrurile în prezent? Am ales zece din cele 231 de procese verbale de recepție a tractoarelor, toate reparate în intervalul 15 decembrie—15 ianuarie, care se aflau la secția C.A.P. Stirciu și i-am rugat pe tovarășii Tănase Hada, directorul Trustului S.M.A. Sălaj, și Dumitru Pitic, directorul stațiunii, să controleze cu cea mai mare atenție starea tehnică a acestora. Au fost verificate mijlocul pornirea, direcția, instalațiile electrice și de ridicat comenzile.

La secția Horoatul Crasnei din aceeași stațiune surprindem momentul recepției finale a tractoarelor, aliniate sub o copertină. Rugăm să fie pornit tractorul cu marca 248, pe care lucrează mecanizatorul Ștefan Ciobănuș. La toate testele făcute, tractorul corespunde, dovadă că a fost bine reparat. Aici s-a ivit prima problemă : lipsa bateriilor de acumulatori. Ca să pornească motorul, au fost încercate mai multe baterii. „Din 25 de tractoare, numai opt au baterii și acestea nu sînt în stare bună" — ne-a spus tovarășul Ilie Pop, șeful secției. Situația este cunoscută, am mai întîlnit asemenea cazuri și în alte unități, pe județ deficitul ridicîndu-se la circa 400 de baterii numai pentru tractoare. De aceea, am cerut lămuriri tovarășului Tralan But, inginerul-șef al trustului S.M.A., de la care aflăm că în cadrul județului au fost organizate acțiuni pentru asigurarea bateriilor. „Am colectat în acest scop 300 de bacuri pentru acumulatori, care au fost expediate furnizorului (Întreprinderea de acumulatoare din Bistrița), dar această unitate nu ne-a trimis pînă acum nici o baterie". N-a avut efectul scontat nici cea de-a doua acțiune — recondiționarea bateriilor în atelierele S.M.A. — întrucît aproape jumătate din placile furnizate de întreprinderea „Acumulatorul"-București erau necorespunzătoare.

Alături de mecanizatori, foarte interesate în realizarea unor reparații de calitate sînt unitățile agricole. În întreaga perioadă a reviziilor și reparațiilor, ca dealtfel în tot cursul anului, fie președintele C.A.P. Bucium, fie inginerul-șef al unității au fost prezenți zilnic în secție. Puținele observații făcute la recepție, precum și remedierea rapidă a celor constatate se datorează tocmai colaborării strînse cu mecanizatorii. „Au fost cîteva cazuri cînd chiar în timpul reparațiilor s-a constatat că lipseau greșoarele de la axul de oscilație din față al tractorului — ne-a spus mecanicul de secție Gheorghe Opriș. Greșeala se făcuse în atelierul S.M.A. la recondiționarea bolțurilor cînd, din neatenție, au fost eliminate gresoarele". Depistate din timp în secție, au fost evitate alte cazuri. Uneori a trebuit să se găsească soluții de înlocuire a unor piese lipsă fără să fie afectată funcționarea mașinilor. Bunăoară, rulmentul conic 1 206 de la mașina de administrat amendamente chimice a fost înlocuit cu un alt tip de rulment disponibil, după o modificare simplă a angrenajului. La fel s-a procedat cu grapele disc și cu alte mașini.

Economia de combustibil, evitarea tasării terenurilor au fost avute în vedere la pregătirea campaniei prin extinderea utilizării agregatelor care execută mai multe lucrări simultan. Față de anul trecut, cînd s-a lucrat cu 200 agregate complexe, în acest an 13 lucrări principale vor fi efectuate cu 900 asemenea agregate. Cel mai frecvent va fi folosit cuplul pentru lucrarea de bază a terenului — agregatul pentru arat, mărunțit și scormonit solul — compus dintr-un tractor U-650, un plug, o grapă stelată și un scormonitor. La această dată, toate cele 630 de agregate prevăzute sînt pregătite, dar sînt incomplete întrucît le lipsește scormonitorul.

La realizarea agregatelor pentru pregătirea patului germinativ s-a ținut seama de condițiile solului, de specificul culturii respective, dar și de utilajele existente în diferite unități. Astfel, au fost pregătite cupluri de mașini care execută simultan două lucrări — discuire și erbicidare — trei lucrări — discuire, mărunțit solul și erbicidare — sau patru lucrări — discuire, mărunțire, fertilizare și erbicidare. O altă categorie de cupluri vor fi folosite la semănat. Dacă agregatul combinat pentru semănatul, erbicidarea și fertilizarea porumbului răspunde cerințelor, cel pentru păioase n-a fost încă pus la punct.

În legătură cu problemele ridicate în cursul raidului, am solicitat lămuriri tovarășului Ion Necula, director adjunct al Direcției generale a mecanizării din Ministerul Agriculturii și Industriei Alimentare. Notăm răspunsul : „În ce privește scormonitoarele de la agregatul care efectuează lucrarea de bază, acestea sînt în curs de proiectare, urmînd să fie introduse în fabricație la începutul lunii martie. Referitor la problemele pe care le ridică fertilizarea cu agregatul pentru semănatul culturilor păioase, institutul de specialitate n-a dat încă soluția".

Sigur că extinderea la scara întregului județ și la majoritatea lucrărilor a folosirii agregatelor complexe presupune o preocupare sporită în privința pregătirii mecanizatorilor, pentru a se putea obține maximum de randament în condiții de calitate, ei fiind obligați să urmărească în timpul lucrărilor mai mulți parametri : densitatea, adîncimea de semănat, uniformitatea administrării îngrășămintelor și erbicidelor și altele. Specialiștii din cadrul Trustului S.M.A. ne-au asigurat că acțiunea de instruire a acestora este în curs de desfășurare, urmînd să se încheie pînă la începerea campaniei.

Lucian CIUBOTARU
Eugen TEGLAȘ
corespondentul „Scînteii"

Lucrări de întreținere în livezile fermei nr. 6 a I.A.S. Slimnic, județul Sibiu

AGREGATE DE MAȘINI AGRICOLE

Lucrătorii celor 23 stațiuni pentru mecanizarea agriculturii din județul **Teleorman** au încheiat reparațiile și reviziile tractoarelor și utilajelor agricole. Prin recondiționare, au fost asigurate piese de schimb și subansamble în valoare de peste 14 milioane lei. După cum ne-a informat inginerul Constantin Vatau, directorul trustului județean S.M.A., în aceste zile se desfășoară recepția tractoarelor și mașinilor agricole. Concomitent, se fac agregate complexe. Din cele folosite la însămînțări, 676 sînt formate din semănători și fertilizatoare chimice, 57 — din semănători SPC-8, fertilizatoare chimice și instalații de erbicidare. La acestea se adaugă 180 cupluri de semănători. **(Stan Ștefan,** corespondentul „Scînteii").

LUCRĂRI ÎN PLANTAȚIILE DE VII

Pentru sporirea producției de struguri, în viile județului Tulcea se muncește intens. Pînă la această dată lucrările de tăiere au fost executate pe aproape 3 200 hectare, ceea ce reprezintă 50 la sută din suprafața ocupată cu viță de vie pe rod. În cooperativa agricolă Jurilovca s-a încheiat această lucrare, iar în asociațiile intercooperatiste viticole Somova, Babadag și Izvoarele s-au executat tăieri pe aproximativ 75 la sută din suprafețe. De asemenea, la C.A.P. Niculițel, unitate reprezentativă pentru cultura viței de vie, au fost executate tăieri de rodire pe aproximativ 300 de hectare din cele peste 400 cultivate. Pînă acum au fost fertilizate peste 2 000 hectare cultivate cu viță de vie. **(Neculai Amihulesei,** corespondentul „Scînteii").

PATRIEI — MAI MULT CĂRBUNE, MAI MULTE MINEREURI!

Stadiul realizării utilajelor miniere impune măsuri mai ferme pentru respectarea termenelor de livrare

Într-un articol publicat în numărul din 12 februarie al ziarului nostru prezentam cantitățile de utilaje miniere ce trebuie produse și livrate în primul trimestru al anului de către principalele unități constructoare de mașini. Menționam, totodată, că **fiecare din aceste utilaje are o destinație și un termen precis de montaj în carierele și minele de extracție a cărbunelui. Deci de livrarea lor ritmică, la termenele stabilite depinde în mod direct punerea în funcțiune a unor noi capacități de producție în industria cărbunelui.** Au respectat unitățile constructoare de mașini obligațiile ce le-au revenit ? Pe data de 8 februarie, la Centrala industrială de utilaj petrolier și minier din Ploiești, reprezentanți ai ministerelor de resort, ai întreprinderilor constructoare de mașini furnizoare și ai unităților miniere beneficiare s-au întîlnit pentru a analiza felul cum au fost respectate graficele de livrare a utilajelor. Pe scurt, concluzia la care s-a ajuns este următoarea : **din cele 3 762 tone de utilaje programate în luna ianuarie, minerii au primit 1 069 tone.** Pentru a respecta adevărul precizăm că, în luna ianuarie, constructorii de mașini au fost receptivi față de unele solicitări suplimentare ale minerilor și au livrat în avans o serie de alte utilaje, ceea ce este foarte bine. Dar tot în avans au fost livrate și o serie de utilaje necuprinse în grafice, din simplul motiv că pentru aceste utilaje era asigurată baza materială și deci ele au putut fi fabricate, ceea ce nu mai este chiar atît de bine. În felul acesta, luna ianuarie s-a încheiat cu situația paradoxală în care constructorii de mașini pe de o parte au rămas datori minerilor cu 2 693 tone utilaje absolut necesare pentru punerea în funcțiune a noilor capacități de producție, iar pe de altă parte au livrat în avans 2 209 tone utilaje. Dar să vedem cum s-a ajuns aici, referindu-ne concret la activitatea din două mari unități constructoare de mașini : „Unio" Satu Mare și „1 Mai" Ploiești.

Semne reale de redresare a ritmului de livrare. În articolul precedent, din 12 februarie, notam că ritmul livrărilor stabilit prin graficele întocmite pe luna ianuarie este prea mic față de sarcinile de ansamblu ale primului trimestru și chiar față de posibilitățile unităților constructoare de mașini. Dealtfel, chiar specialiștii de la **întreprinderea „Unio" Satu Mare** apreciază că ritmul livrărilor stabilit prin grafice este insuficient pentru îndeplinirea obligațiilor ce le revin atît în primul trimestru, cît și pe întregul an.

— Socotim că sarcinile de livrare pe primele trei luni ale anului, stabilite prin graficul elaborat la nivelul centralei noastre, sînt relativ mici în raport cu volumul de utilaje pe care îl avem de realizat în acest an, ne-a precizat inginerul **Mihai Pordea,** șeful serviciului producție din întreprindere. **Cu realizările din luna ianuarie nu ne înscriem în ritmul mediu lunar pe care trebuie să-l atingem** pentru a ne onora la timp contractele încheiate și celelalte sarcini ce ne revin în acest trimestru și cu atît mai puțin pe întregul an. Așa, de pildă, în ianuarie am realizat 33 mașini de încărcat minereu, cu trei mai multe față de media lunilor anterioare. Dacă avem însă în vedere că pe întregul an trebuie să producem 478 mașini de încărcat, rezultă că trebuie să livrăm în medie lunar 40 de mașini. Și tot la fel se prezintă lucrurile și la celelalte poziții de utilaje.

Înțelegînd solicitările minerilor, cerințele economiei naționale, muncitorii și specialiștii din întreprinderea sătmăreană au luat o serie de măsuri tehnico-organizatorice pentru sporirea producției. Astfel, s-a reorganizat atelierul de role (devenit acum secție), unde prin dezvoltarea și modernizarea fluxului tehnologic s-a mărit cu mult capacitatea de producție zilnică : de la 500 la 3 000 role, cantitate care va crește în continuare. **Ca urmare a acțiunilor întreprinse, întreprinderea a livrat în luna ianuarie 1 600 tone utilaje miniere.** Numai că, din această cantitate, utilajele pentru punerea în funcțiune a noilor capacități de producție din industria minieră reprezintă doar 466 tone. Deci, regăsim aici aceeași neconcordanță mai generală între graficele de livrare întocmite în ședințele de analiză organizate împreună cu minerii și programul propriu-zis de fabricație. Mai precis, întreprinderea sătmăreană a livrat o serie de utilaje în avans, dar în același timp a rămas restanțieră față de graficul stabilit cu 620 tone. Asupra cauzelor care au determinat această situație vom reveni.

Intens s-a muncit și se muncește în continuare și la **întreprinderea „1 Mai" Ploiești.** După cum ne-a relatat **Gheorghe Ionescu,** secretarul comitetului de partid, ținîndu-se seama de graficul întocmit, s-a acordat prioritate execuției ansamblelor pentru excavatorul greu ERC-1 400 : senile, mecanisme de direcție, instalații centrale de ungere. Atenție s-a acordat și fabricării subansamblelor pentru mașina de haldat nr. 14, care trebuie pusă în funcțiune la Întreprinderea minieră Mehedinți. Rezultatul : la încheierea lunii, întregul tonaj era realizat, cele mai multe subansamble ale excavatorului ajunseseră la montaj, iar mașina de haldat era într-o fază avansată de execuție. Bine s-a muncit și la secția mecanică 7, unde se fabrică alte părți componente ale utilajelor miniere și unde, de asemenea, planul la producția fizică a fost depășit.

Cîteva „amănunte"... esențiale. Pînă aici toate bune. Am putea ajunge chiar la concluzia că unitățile miniere au primit și au putut monta cea mai mare parte din utilajele programate în luna ianuarie. Și totuși lucrurile nu stau așa. De ce ? Pentru că cele două întreprinderi constructoare de mașini nu au primit, la rîndul lor, toate subansamblele necesare de la furnizorii cu care cooperează pentru realizarea utilajelor miniere. Așa se face că la **„Unio" Satu Mare unele utilaje nu au putut fi expediate la timp sau au fost livrate incomplete,** ceea ce — evident — nu poate asigura punerea în funcțiune a noilor capacități de producție în minerit. Din plin se resimte și în prezent lipsa motoarelor electrice ce trebuie furnizate de Întreprinderea de mașini electrice București. De aici, o primă consecință : în luna ianuarie au fost livrate 15 transportoare cu racleți TP-2 fără echipamente complete. Apoi, nefiind echipate cu motoare, aceste transportoare nu au putut fi supuse probelor de funcționare în întreprinderea sătmăreană și, ca atare, există pericolul să apară defecțiuni la beneficiari, după ce vor fi montate. În aceeași situație sînt și patru mașini de extracție pentru care **nu s-au primit motoarele de la Întreprinderea de transformatoare și motoare electrice Filiași. Însemnate restanțe în livrarea covoarelor de cauciuc are și Combinatul de articole tehnice de cauciuc Pitești.** În luna ianuarie, întreprinderea sătmăreană a avut nevoie de peste 236 tone covoare de cauciuc, dar n-a primit nici măcar un gram. Tot pentru echiparea transportoarelor de mare capacitate se așteaptă încă reductoarele contractate și nelivrate de întreprinderile „Neptun" Cîmpina (19 bucăți) și „Renk-Reșița" (10 bucăți). Și așa, deși s-au făcut eforturi, deși cantitativ s-a realizat o mare cantitate de utilaje, transportoarele de mare capacitate au fost livrate tot incomplete la beneficiari.

Lucrurile stau și mai rău — am putea spune — la întreprinderea „1 Mai" Ploiești, unde, după cum am văzut, oamenii s-au străduit, au îndeplinit planul și chiar în avans la unele poziții. Cu toate acestea, numai 43 tone de utilaje (din 659 tone programate) au fost expediate unităților miniere. De ce ? Din discuțiile avute la conducerea uzinei și la Centrala industrială de utilaj petrolier și minier din Ploiești a rezultat că de vină este **aceeași defectuoasă colaborare cu o serie de unități furnizoare de subansamble.** În luna ianuarie, **Întreprinderea de vagoane Arad** trebuia să livreze 340 tălpi pentru șenilele excavatorului, pentru care i s-a trimis din vreme și tabla necesară pentru ambutisare. Unitatea din Arad nu a expediat însă decît 75 tălpi, o restanță de anul trecut și nimic din planul pe luna ianuarie. Mari restanțe are și **Întreprinderea de forjă și utilaj chimic din Rîmnicu Vîlcea.** Iar lista unităților restanțiere este mult prea lungă pentru a o prezenta în întregime. Cert este că, în felul acesta, eforturile făcute în cadrul întreprinderii au fost practic anulate, iar minerii nu au primit utilajele planificate și atît de necesare pentru punerea în funcțiune a noilor capacități de producție din industria cărbunelui.

O concluzie se impune de la sine : **cooperarea între unitățile care colaborează la realizarea utilajelor miniere este nesatisfăcătoare.** În principal din această cauză, în luna ianuarie nu au fost livrate unităților miniere 593 tone utilaje pentru transportoarele de mare capacitate, 710 tone subansamble pentru excavatoarele cu rotor ERC-1 400, 113 tone subansamble pentru instalațiile de haldat, 1 250 tone utilaje pentru complexele de susținere mecanizată CMA-5H ș.a. Situația este cu atît mai de neînțeles cu cît la analizele efectuate în lunile ianuarie și februarie au participat reprezentanți ai tuturor ministerelor din care fac parte unitățile colaboratoare. Trebuie înțeles că sporirea cît mai rapidă a producției de cărbune depinde și de punerea în funcțiune a noilor utilaje miniere. De aceea, se impun măsuri hotărîte pentru realizarea și livrarea tuturor utilajelor și subansamblelor la termenele stabilite. Asupra modului în care se acționează în acest sens vom reveni.

Ion TEODOR, Octav GRUMEZA, Constantin CĂPRARU

Productivitatea muncii

(Urmare din pag. I)

creștere a productivității muncii este direct legată transpunerea în practică atît a programelor de dezvoltare economică a țării, cît și a programului de ridicare a nivelului de trai. **„Este necesar să înțelegem** — sublinia tovarășul Nicolae Ceaușescu în Raportul prezentat la tribuna înaltului forum al comuniștilor — **că nu putem vorbi de făurirea societății socialiste multilateral dezvoltate, de înaintarea spre comunism, de ridicarea nivelului de trai al poporului fără a realiza o înaltă productivitate a muncii".**

Care sînt, în lumina exigențelor actuale, principalele direcții de acțiune pentru creșterea mai accentuată a productivității muncii ?

O primă direcție de acțiune o constituie **buna organizare a producției și a muncii** în fiecare întreprindere, care trebuie să urmărească consecvent încărcarea judicioasă a mijloacelor tehnice pe schimburi, secții și ateliere, întărirea ordinii și disciplinei în fiecare compartiment și punct de lucru, funcționarea cu precizie de ceasornic a întregului mecanism productiv. În condițiile sarcinilor de plan cantitative și calitative mult sporite din acest an, mai mult ca oricînd bunul mers al activității din întreprinderi impune o largă desfășurare de forțe, la toate eșaloanele de conducere și răspundere, în vederea sincronizării perfecte a tuturor sectoarelor de activitate, îmbunătățirii programării producției, pentru optimizarea fluxurilor tehnologice și amplasarea judicioasă a utilajelor, pentru aprovizionarea ritmică cu materii prime și materiale a fiecărui loc de muncă.

Un rol important [illegible] samblul preocupări [illegible] de oameni ai m[illegible] te sporirii mai a[illegible] ductivității, **promov[illegible] largi a tehnologiilo[illegible] sate, extinderii me[illegible] matizării producției** [illegible] în această privință [illegible] în ultima perioadă [illegible] tate bune. În numeroase unități din chimie, metalurgie și din construcția de mașini se aplică tehnologii eficiente, au fost introduse procese de producție complet mecanizate. S-a extins și automatizarea. Dar tot atît de adevărat este că într-o serie de secții productive și auxiliare, în transporturi, în turnătorii, în depozite se recurge încă la munca manuală, de slab randament, cînd ar trebui să se caute soluții — uneori ele și există — pentru extinderea mecanizării și automatizării, pentru aplicarea de tehnologii noi, care să modernizeze întregul proces de producție. În același timp, într-un șir de unități avantajele cibernetizării și robotizării producției sînt fructificate doar parțial. Există, totodată, întreprinderi unde, deși s-au extins mecanizarea și automatizarea, totuși se menține același număr de personal la același volum al producției. Or, fiecare om al muncii — de la director la muncitor — trebuie să înțeleagă limpede că promovarea progresului tehnic trebuie să-și dovedească, în mod nemijlocit, eficiența asupra creșterii productivității muncii.

Ridicarea nivelului profesional, tehnic, științific al tuturor oamenilor muncii și folosirea judicioasă a forței de muncă constituie, așa cum o atestă experiența a numeroase unități economice, o pîrghie importantă de sporire a productivității muncii. La nivelul tehnicii actuale, a munci cu randament mai mare nu înseamnă, de f[illegible] mult, mai greu, c[illegible] tivitate superior[illegible] cuvinte, pentru a [illegible] potențialul tehnic [illegible] dispun unitățile [illegible] este absolut nece[illegible] lificarea muncitor[illegible] la nivelul actual [illegible] producției, astfel [illegible] să folosească noil[illegible] zate și, în același [illegible] să gîndească și să realizeze mașini mai bune, cu randamente superioare în producție. Dacă un strung cu comandă-program este utilizat manual, ca și un strung de acum 20 de ani, sau dacă la el lucrează un muncitor care știe să execute doar operații de complexitate redusă, nu numai că nu se obține o creștere a productivității, dar scade simțitor eficiența economică a producției. Tocmai de aceea, **activitatea pentru îmbogățirea permanentă a orizontului de cunoștințe tehnico-profesionale ale muncitorilor, tehnicienilor și inginerilor, pentru ridicarea calificării întregului personal muncitor la nivelul actual de complexitate al producției trebuie** să devină o preocupare de prim ordin în fiecare întreprindere. De asemenea, tot în scopul creșterii productivității muncii, în fiecare unitate trebuie să se asigure normarea științifică a muncii, reducerea ponderii muncitorilor auxiliari, dimensionarea riguroasă, în funcție de nevoile stricte ale producției, a necesarului de personal în fiecare compartiment.

În spiritul sarcinilor stabilite de Conferința Națională a partidului, organizațiile de partid din întreprinderi au îndatorirea să acționeze ca adevărate „state majore" în bătălia pentru identificarea și valorificarea a noi resurse de creștere a productivității muncii. Ele sînt chemate să asigure participarea activă a colectivelor de oameni ai muncii la promovarea largă a noului, extinderea tehnologiilor moderne, perfecționarea organizării producției și a muncii, generalizarea experienței înaintate, desfășurînd o intensă activitate politico-organizatorică pentru completarea permanentă și traducerea neabătută în viață a programelor speciale adoptate de recentele adunări generale în vederea creșterii mai accentuate a productivității muncii. Pe această cale se va asigura o temelie trainică pentru sporirea avuției naționale, pentru progresul economico-social necontenit al țării.

ÎNNOIREA ȘI MODERNIZAREA PRODUSELOR — o preocupare de zi cu zi a întregului colectiv

LA ÎNTREPRINDEREA DE MAȘINI ELECTRICE - BUCUREȘTI

De mulți ani, Întreprinderea de mașini electrice din Capitală este cunoscută și apreciată în multe țări pentru calitatea motoarelor pe care le execută. Bunele aprecieri se datoresc în principal faptului că la Întreprinderea bucureșteană înnoirea tehnologiilor de fabricație și a produselor constituie de mult timp preocuparea constantă a întregului colectiv de oameni ai muncii. Și cum dovada cea mai elocventă în acest sens o constituie faptele, să amintim cîteva din realizările obținute pînă acum. Mai întîi, **produsele noi și reproiectate, introduse în fabricație în perioada care a trecut de la începutul actualului cincinal, dețin o pondere de 35 la sută în valoarea totală a producției-marfă.** Numai anul trecut aici au fost asimilate, reproiectate și introduse în fabricație peste **180 de produse noi,** toate realizate la nivelul normelor de calitate existente pe plan mondial.

Da, produsele întreprinderii bucureștene sînt în măsură să concureze din punctul de vedere al parametrilor tehnico-funcționali și economici de la egal la egal cu produsele similare realizate de firme de peste hotare cu tradiții și multă experiență. Un singur exemplu : motoarele de 90 kW, destinate echipării strungurilor carusel de 8,5 m, sînt fabricate aici la parametri tehnico-funcționali identici cu cei ai motoarelor realizate de alte firme străine de prestigiu, dar cu un consum de metal mult mai mic. Astfel, aceste tipuri de motoare realizate de firme din Franța sau din R.F. Germania au o greutate cu 50—200 kg de metal mai mult față de cele executate la Întreprinderea bucureșteană. Dealtfel, datorită nivelului lor tehnic înalt, calității și fiabilității, produsele unității bucureștene **sînt exportate în prezent în peste 60 de țări.**

— În acest domeniu al fabricației de motoare electrice ritmul de înnoire pe plan mondial este foarte ridicat — ne spune tovarășul **Matei Vlădeanu,** inginer-șef cu pregătirea fabricației. Tocmai de aceea munca de cercetare, de proiectare și asimilare în fabricație trebuie să se desfășoare în flux neîntrerupt. În acest sens, reanalizînd posibilitățile de care dispunem, ținînd cont de exigențele formulate la Conferința Națională a partidului, colectivul întreprinderii noastre a hotărît ca **în acest an ponderea produselor noi și reproiectate să ajungă la 60 la sută din volumul producției,** în acest scop fiind stabilit un program cuprinzător de acțiune.

În întreprindere se cunosc bine rigorile impuse de realizarea unui ritm rapid de înnoire și modernizare a producției care, de fapt, constituie tot atîtea cerințe ale creșterii competitivității produselor și eficienței economice. Și cum procesul de înnoire și modernizare prin însăși natura lui nu poate înceta nici un moment, **încă din primele zile ale acestui an s-au introdus în fabricație noi tipodimensiuni de motoare electrice reproiectate și modernizate. În luna ianuarie și în perioada care a trecut din februarie s-au reproiectat și introdus în producție 20 de tipodimensiuni de motoare.** O acțiune vastă, orientată în două direcții principale. Prima vizează **reproiectarea constructivă și tehnologică a produselor,** urmărindu-se, cu prioritate, reducerea consumurilor energetice. Bunăoară, colective de specialiști, cercetători, proiectanți și muncitori analizează produs cu produs, reper cu reper, stabilind cele mai eficiente soluții tehnologice în vederea realizării unor consumuri energetice raționale. Pe această cale, în acest an, în întreprindere se preconizează o economie de 1 500 MWh energie electrică și 230 tone combustibil convențional. A doua direcție de acțiune vizează **reproiectarea constructivă a unor mașini electrice,** avînd ca obiectiv diminuarea consumului de metal, în special, de cupru. Prin reproiectarea motoarelor pentru uz general ASEI 225, consumul de cupru a scăzut cu 21,5 kg pe fiecare produs. Prin reproiectarea unor întregi familii de motoare, în anul 1983 se vor economisi peste 1 500 tone de metal, cu preponderență tablă silicioasă și conductori de cupru.

Produse de înalt nivel tehnic, realizate în condițiile unor parametri economici, de eficiență, superiori — iată o cerință care se regăsește pregnant în preocupările de zi cu zi ale oamenilor din sectoarele de cercetare, din secțiile și atelierele întreprinderii și, în ansamblu, în rezultatele obținute pînă acum de acest harnic colectiv de muncă. O dovedește, între altele, faptul că multe din produsele executate aici sînt solicitate de o serie de firme străine chiar de la primele loturi de fabricație. În același timp, prin realizarea unor produse de înaltă complexitate tehnică și calitate, colectivul întreprinderii contribuie substanțial la dotarea unor ramuri prioritare ale economiei naționale. Iar cea mai recentă dovadă o constituie motoarele de 17 kW și 30 kW, destinate industriei miniere, care au trecut cu succes probele tehnologice, începîndu-se deja fabricația de serie. Tot în anul 1983, aici vor fi asimilate și motoarele asincrone destinate primei unități a centralei nuclearo-electrice. Și încă un amănunt : prin asimilarea unor produse care se importau, numai anul trecut întreprinderea bucureșteană a contribuit la diminuarea efortului valutar al țării cu peste 1,2 milioane lei, contribuție care anul acesta poate și trebuie să sporească considerabil.

După aprecierile specialiștilor „viața" unui motor electric nu depășește patru ani. O perioadă după care nu mai poate fi socotit un produs competitiv pe piața mondială. Aceasta impune un ritm rapid de înnoire a producției, o rapidă adaptabilitate a acesteia la cerințele și solicitările partenerilor externi. Este un adevăr bine cunoscut în întreprindere și, tocmai de aceea, se depun **eforturi stăruitoare pentru scurtarea ciclului concepție-realizare-omologare și introducere în fabricație a noilor produse.** În cele mai multe cazuri, aici acest ciclu nu depășește un an. Uneori chiar și mai puțin.

Deviza întregului colectiv, avea să ne spună secretarul adjunct al comitetului de partid pe întreprindere, tovarășul **Gheorghe Nica,** este : **„Să gîndim, să proiectăm, să producem la nivelul unor performanțe tehnice mondiale".** Altfel spus, prin înnoirea și modernizarea continuă a producției, oamenii muncii de la Întreprinderea de mașini electrice București sînt hotărîți să-și mențină renumele pe care și l-au cîștigat în multe țări ale lumii, datorită performanțelor și calității ireproșabile ale produselor pe care le execută.

Gheorghe IONIȚĂ

MUREȘ : În construcție — noi blocuri de locuințe

Prin asigurarea unui larg front de lucru în acest sezon, lucrătorii Trustului de construcții-montaj Mureș au început, în acest an, înălțarea de noi blocuri cu 2 000 de apartamente. În municipiul Tg. Mureș se află în stadiu avansat de execuție un modern complex, situat în piața Trandafirilor, care va avea 196 apartamente cu spații comerciale la primele două niveluri, care va conferi un plus de frumusețe actualului centru civic al municipiului. În acest an, constructorii mureșeni urmează să realizeze în orașele și comunele județului 3 400 de apartamente. **(Gheorghe Giurgiu).**

VIZITA DE PRIETENIE A TOVARĂŞULUI NICOLAE CEAUŞESCU, ÎMPREUNĂ CU TOVARĂŞA ELENA CEAUŞESCU, ÎN R. P. BULGARIA

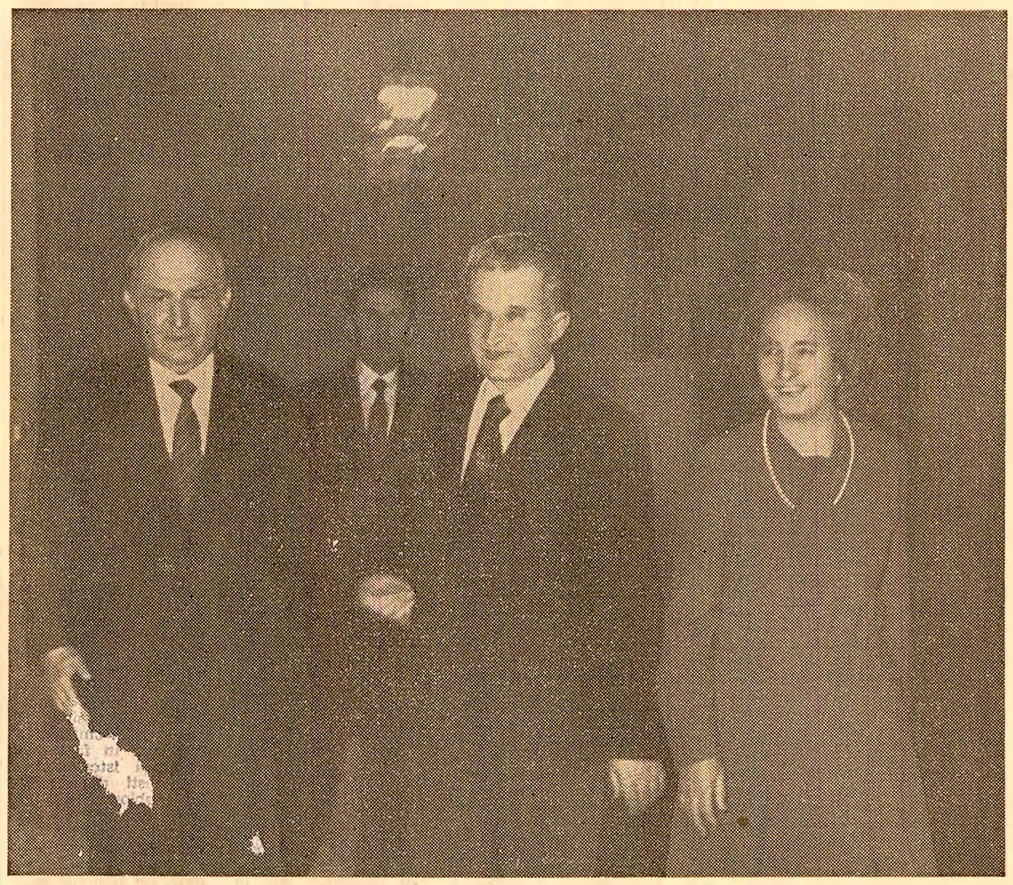

După încheierea convorbirilor oficiale dintre tovarăşii Nicolae Ceaşescu şi Todor Jivkov

Petrochimiştii din Burgas întîmpină cu aleasă consideraţie pe înalţii oaspeţi

ÎN MIJLOCUL OAMENILOR MUNCII DE LA COMBINATUL PETROCHIMIC DIN BURGAS

Entuziaste manifestări de profundă consideraţie şi stimă — expresii ale unei trainice prietenii

Tovarăşul Nicolae Ceaşescu, secretar general al Partidului Comunist Român, preşedintele Republicii Socialiste România, împreună cu tovarăşa Elena Ceaşescu, care efectuează o vizită de prietenie în Bulgaria, la invitaţia tovarăşului Todor Jivkov, secretar general al Comitetului Central al Partidului Comunist Bulgar, preşedintele Consiliului de Stat al Republicii Populare Bulgaria, au fost vineri dimineaţa oaspeţii marelui Combinat petrochimic de la Burgas.

Colectivul muncitoresc de pe marea platformă industrială situată pe malul Mării Negre a ţinut să salute cu înaltă consideraţie pe distinşii soli ai poporului român, care se află pentru a doua oară în mijlocul chimiştilor din Burgas.

Pe aleile principale ale combinatului, ca şi pe faţada clădirilor, flutură drapele româneşti şi bulgare.

Pe platoul din faţa clădirii administrative, mii de oameni ai muncii din această importantă unitate a industriei din ţara vecină şi prietenă au venit să salute cu profundă stimă şi respect pe tovarăşul Nicolae Ceaşescu şi tovarăşa Elena Ceaşescu. Ei purtau portretul tovarăşului Nicolae Ceaşescu, steguleţe româneşti şi bulgare, flori. Pe pancarte stă scris în limbile română şi bulgară : „Bine aţi venit, dragă tovarăşe Nicolae Ceaşescu !", „Trăiască prietenia frăţească dintre Partidul Comunist Bulgar şi Partidul Comunist Român !".

În aplauzele celor prezenţi, tovarăşul Nicolae Ceaşescu şi tovarăşa Elena Ceaşescu, însoţiţi de tovarăşul Todor Jivkov, sosesc la Combinatul petrochimic Burgas. Un grup de tinere, îmbrăcate în pitoreşti costume locale, îi invită să guste pîine şi sare, le oferă buchete de flori. Cuvintele de bun venit adresate se înscriu firesc în ambianţa sărbătorească a zilei. Calde urări sînt afişate pe frontispiciul clădirilor, încadrate de portretele tovarăşilor Nicolae Ceaşescu şi Todor Jivkov, de drapelele Republicii Socialiste România şi Republicii Populare Bulgaria.

Sînt prezenţi tovarăşii Ştefan Andrei, Ion M. Nicolae, alte persoane oficiale române.

Se află de faţă Petăr Mladenov, Andrei Lukanov, alte persoane oficiale bulgare.

În numele muncitorilor şi specialiştilor de aici, Gancio Nedelcev, director general adjunct al combinatului, a salutat cu deosebită căldură pe înalţii soli ai poporului român, invitîndu-i apoi să cunoască aspecte privind activitatea lor.

Gazdele informează că primele fabrici ale puternicului combinat de pe malul mării au intrat în funcţiune în anul 1963. El este organizat în două sectoare principale — de prelucrare a ţiţeiului şi petrochimic. Combinatul are o capacitate de prelucrare a 13 milioane tone ţiţei anual. Instalaţiile existente în cadrul combinatului asigură producţia principalelor categorii de combustibil.

Tovarăşul Nicolae Ceaşescu şi tovarăşa Elena Ceaşescu sînt informaţi că, în anul 1981, a fost dată în exploatare noua secţie de cracare catalitică, avînd o instalaţie de fracţionare a gazelor şi de alcanizare.

Se subliniază, totodată, că cerinţele de combustibili ale Bulgariei sînt acoperite, în principal, din producţia combinatului.

În ceea ce priveşte petrochimia, combinatul dispune de un complex pentru producţia de hidrocarburi aromatice şi de un complex pentru producţia de olefine, cu o capacitate de 80 mii tone pe an, pe bază de etilenă şi folosirea tuturor produselor şi semipreparatelor derivate. Se subliniază, de asemenea, că a fost dat în exploatare curentă un nou complex de etilenă, cu o capacitate de 250 mii tone pe an.

Înalţii oaspeţi români iau cunoştinţă de faptul că, în prezent, combinatul realizează o gamă largă de produse. Pe lîngă produsele tradiţionale, au fost asimilate produse noi, cum sînt : acetaldehidă, actanol şi butanol, polipropilenă.

Se relevă faptul că, pentru rezolvarea problemelor din domeniile prelucrării ţiţeiului şi petrochimiei, pe lîngă combinat a fost creat institutul de cercetare şi proiectare „Naftohimproiect".

Directorul general adjunct al combinatului a relevat că aici sînt bine cunoscute tradiţiile României în prelucrarea ţiţeiului, rezultatele de prestigiu obţinute în prezent de chimia românească. Au fost evidenţiate, totodată, legăturile strînse existente între chimiştii din cele două ţări, în cadrul general al colaborării fructuoase româno-bulgare, al cărei curs ascendent a fost imprimat de întîlnirile repetate dintre tovarăşul Nicolae Ceaşescu şi tovarăşul Todor Jivkov.

În continuare, tovarăşul Nicolae Ceaşescu şi tovarăşa Elena Ceaşescu, împreună cu tovarăşul Todor Jivkov, au fost invitaţi să viziteze fabricile combinatului, primind pe traseul parcurs explicaţii în legătură cu organizarea fluxului tehnologic, cu nivelul de tehnicitate atins, cu programele de dezvoltare în perspectivă.

Tovarăşul Nicolae Ceaşescu a felicitat călduros pe chimiştii din Burgas pentru succesele obţinute şi le-a urat să obţină în continuare rezultate tot mai bune. Secretarul general al partidului a apreciat că există condiţii pentru o largă colaborare între chimiştii români şi cei bulgari şi a subliniat necesitatea de a se acţiona cît mai repede şi eficient în această direcţie.

Gazdele au ţinut să mulţumească încă o dată tovarăşului Nicolae Ceaşescu, tovarăşei Elena Ceaşescu pentru onoarea de a fi venit în mijlocul colectivului combinatului petrochimic, pentru aprecierile făcute la adresa muncii lor, pentru urările de succes ce le-au fost adresate.

Tovarăşul Nicolae Ceaşescu, împreună cu tovarăşa Elena Ceaşescu, s-a reîntîlnit cu tovarăşul Todor Jivkov

(Urmare din pag. I)

teresul cauzei generale a socialismului şi progresului, al întăririi păcii, destinderii şi dezvoltării colaborării internaţionale.

Totodată, a fost reafirmată voinţa României şi Bulgariei de a conlucra tot mai strîns pe plan internaţional, de a contribui, împreună cu celelalte ţări socialiste, cu toate forţele progresiste, antiimperialiste, la triumful cauzei destinderii şi păcii, la înfăptuirea idealurilor de libertate, independenţă şi progres ale tuturor popoarelor.

★

Tovarăşul Nicolae Ceaşescu, secretar general al Partidului Comunist Român, preşedintele Republicii Socialiste România, a participat, vineri, împreună cu tovarăşa Elena Ceaşescu, la un dineu intim oferit de tovarăşul Todor Jivkov, secretar general al Comitetului Central al Partidului Comunist Bulgar, preşedintele Consiliului de Stat al Republicii Populare Bulgaria.

În timpul vizitei la Combinatul petrochimic din Burgas

„Sîntem hotărîţi să ne sporim contribuţia la dezvoltarea bazei energetice şi de materii prime a ţării"

Telegrame adresate tovarăşului Nicolae Ceaşescu

Participanţii la adunarea generală a reprezentanţilor oamenilor muncii din unităţile **Combinatului minier Valea Jiului**, întruniţi pentru a analiza, pe bază de bilanţ, activitatea şi rezultatele obţinute în îndeplinirea planului şi bugetului de venituri şi cheltuieli pe anul 1982 şi pentru adoptarea măsurilor necesare în vederea realizării, în cele mai bune condiţii, a obiectivelor planului pe anul 1983, au adresat tovarăşului Nicolae Ceaşescu, secretar general al Partidului Comunist Român, preşedintele Republicii Socialiste România, o telegramă prin care exprimă, şi cu această ocazie, cele mai profunde sentimente de dragoste şi stimă, de ataşament revoluţionar şi profundă recunoştinţă faţă de cel mai iubit fiu al partidului şi poporului, minerul de onoare al Văii Jiului şi al ţării, pentru grija neobosită pe care o poartă dezvoltării industriei miniere, îmbunătăţirii neîncetate a condiţiilor de muncă şi de viaţă ale minerilor.

Minerii din unităţile combinatului raportează că, după introducerea noului program de lucru, îşi îndeplinesc şi depăşesc constant planul de producţie, ceea ce asigură condiţii pentru realizarea, pînă la finele acestui an, a 8,4 milioane tone cărbune net, din care 2,5 milioane tone huilă spălată pentru cocs. De asemenea, faţă de planul din anul trecut, se vor realiza cu 800 mii tone cărbune mai mult, existînd posibilităţi reale de depăşire a planului pe acest an.

Cu aceste angajamente şi cu hotărîrea neclintită de a se prezenta la sfîrşitul acestui an şi în continuare cu toate sarcinile şi obiectivele îndeplinite şi depăşite — se subliniază în telegramă — minerii din Valea Jiului, Banat, Ţebea, întregul personal muncitor al acestor bogate şi străvechi aşezări minereşti vor munci şi lupta cu întreaga lor capacitate, competenţă profesională şi responsabilitate comunistă pentru a-şi aduce întreaga contribuţie la creşterea vertiginoasă a potenţialului de combustibili, de energie a ţării, la realizarea Programului partidului nostru de înflorire continuă a naţiunii şi a patriei noastre dragi, de ridicare pe o treaptă superioară a nivelului de viaţă material şi spiritual al poporului român.

Într-o telegramă adresată tovarăşului Nicolae Ceaşescu, secretar general al Partidului Comunist Român, preşedintele Republicii Socialiste România, participanţii la adunarea generală a reprezentanţilor oamenilor muncii din **Centrala minereurilor Deva** îşi exprimă hotărîrea de a înfăptui neabătut sarcinile ce le revin din documentele Conferinţei Naţionale a partidului privind îndeplinirea programului de creştere a bazei de materii prime, de valorificare superioară a fiecărei tone de minereu, asigurînd o mai bună eficienţă a întregii activităţi. Ei se angajează ca în acest an, printr-o mai judicioasă organizare a activităţii, prin folosirea la întreaga capacitate a fondurilor fixe din dotare şi creşterea randamentului muncii, prin generalizarea lucrului în acord global, prin trecerea la programul de lucru continuu, în schimburi de 8 ore, să depăşească planul producţiei-marfă cu 20 milioane lei, al producţiei nete cu 10 milioane lei, dînd peste sarcinile de plan 95 tone plumb, 175 tone zinc, 30 mii tone dolomită, 500 tone talc şi alte produse miniere.

Vă asigurăm, mult stimate tovarăşe Nicolae Ceaşescu — se arată în telegramă — că minerii din unităţile centralei noastre sînt hotărîţi să depună noi eforturi, să facă totul pentru a realiza sarcina majoră pe care ne-aţi încredinţat-o, de a extrage cît mai multe minereuri, de a da patriei cantităţi tot mai mari de metale şi alte substanţe minerale utile, de a înfăptui în mod exemplar planul pe acest an şi pe întregul cincinal.

Din cronica întrecerii socialiste

TIMIŞ : Au îndeplinit planul pe două luni

Acţionînd cu răspundere sporită pentru îndeplinirea sarcinilor ce le revin în cel de-al treilea an al cincinalului, colectivele de oameni ai muncii din 15 unităţi economice din judeţul Timiş anunţă îndeplinirea înainte de termen a planului la producţia-marfă industrială pe primele două luni ale anului. Succesul are la bază mai buna organizare a muncii, utilizarea eficientă a capacităţii maşinilor şi instalaţiilor, creşterea productivităţii muncii, valorificarea superioară a resurselor materiale şi energetice. Printre unităţile care şi-au înscris numele la panoul de onoare se numără: întreprinderea metalurgică „Ciocanul" din Nădrag, Trustul de construcţii-montaj şi întreprinderile textile „Bumbacul" şi „13 Decembrie" din Timişoara, întreprinderile de materiale de construcţii „Ceramica" din Jimbolia şi „Mondial" din Lugoj. Pînă la finele lunii februarie, cele 15 unităţi economice timişene vor livra suplimentar economiei naţionale produse în valoare de peste 50 milioane lei. **(Cezar Ioana**, corespondentul „Scînteii").

MUREŞ : 25 milioane kWh energie electrică în plus

Desfăşurînd larg întrecerea socialistă, colectivele de energeticieni din Iernut, Fintinele şi Tîrnăveni, din cadrul întreprinderii „Electrocentrale" Mureş au livrat, în perioada de la începutul anului şi pînă acum, peste sarcinile de plan, 25 milioane kWh energie electrică. Este de remarcat că acest spor de producţie, obţinut în principal pe seama exploatării superioare a agregatelor şi instalaţiilor, a fost realizat în condiţiile în care au fost economisite 200 tone combustibil convenţional, iar consumul propriu a fost diminuat cu 400 000 kWh energie electrică. **(Gheorghe Giurgiu**, corespondentul „Scînteii").

TURNU MĂGURELE : Livrări suplimentare la export

Colectivul de oameni ai muncii de la Combinatul de îngrăşăminte chimice Turnu Măgurele desfăşoară o amplă întrecere pentru onorarea exemplară a contractelor încheiate cu partenerii de peste hotare. Pregătirea temeinică a producţiei, organizarea superioară a muncii, răspunderea muncitorească pentru calitate constituie suportul pe care se clădesc zi de zi succese meritorii. Astfel, în perioada ce a trecut din acest an, planul la export a fost depăşit cu peste 5 000 tone de îngrăşăminte chimice în diverse sortimente. **(Stan Ştefan**, corespondentul „Scînteii").

BOTOŞANI : Economii de energie electrică

De la începutul anului pînă în prezent, în industria judeţului Botoşani s-au economisit peste 500 000 kWh energie electrică. Obţinerea acestei economii este rodul activităţii neîntrerupte ce o desfăşoară comisiile energetice din unităţile industriale, îndeosebi cele de la întreprinderile pentru articole tehnice din cauciuc, textilă „Moldova", de mecanică, de utilaje şi piese de schimb. **(Silvestri Ailenei**, corespondentul „Scînteii").

VASLUI : Locuinţe noi pentru oamenii muncii de la sate

40 de familii de oameni ai muncii din agricultură şi din tinerele întreprinderi economice ale viitorului oraş agroindustrial Murgeni, judeţul Vaslui, s-au mutat în ultimul timp în noi apartamente. Tot în această localitate s-au terminat şi lucrările de aducţiune a apei potabile. În total, în judeţ s-au ridicat anul trecut peste 140 de apartamente pentru specialiştii din agricultură, iar în 1983 numărul acestora va spori cu încă 150. **(Petru Necula**, corespondentul „Scînteii").

GIURGIU : 1 800 noi apartamente

Zestrea edilitară a municipiului Giurgiu se va îmbogăţi şi în anul 1983 cu noi şi moderne ansambluri de locuinţe. Constructorii giurgiuveni au început lucrările la un nou ansamblu pe Calea Bucureşti, care va însuma 1 800 apartamente. La parterele noilor blocuri se vor da în folosinţă magazine comerciale însumînd o suprafaţă de 4 000 metri pătraţi. **(Petre Cristea**, corespondentul „Scînteii").

LA HIDROCENTRALA PETREŞTI : Riul Sebeş a fost deviat prin corpul barajului

Pe şantierul hidrocentralei de la Petreşti, judeţul Alba, a doua centrală de pe rîul Sebeş care va intra în funcţiune în prima parte a acestui an, constructorii au consemnat un important succes : devierea rîului prin corpul barajului. Această realizare creează condiţii pentru finalizarea digului de protecţie şi începerea stringerii apei în lacul de acumulare. Pe şantier se fac în prezent pregătiri pentru lansarea celor două hidroagregate în corpul viitoarei centrale hidroelectrice. **(Ştefan Dinică**, corespondentul „Scînteii").

FAPTUL DIVERS

Inițiativă

Cițiva mineri, cițiva maiștri și cițiva inginer de la Filipești de Pădure s-au adunat în jurul unei mese, împreună cu directorul Vasile Tudor, care le-a spus : „S-a născut ideea realizării unei benzi transportoare pentru cărbunele din carieră. Idee bună, dar cum să facem s-o punem în practică ? De asta v-am chemat să gîndim și să chibzuim împreună".

Au gîndit, au chibzuit, au calculat, au întocmit proiecte și s-au apucat de lucru în atelierul de autoutilare. După numai o lună, „instalația cu benzi de preluare a cărbunelui din carieră" era gata făcută și pusă în funcțiune. O idee care „a scos din pîine" nu mai puțin de 10 autobasculante de 16 tone, care transportau lignitul la baza de sortare, cale de 24 de kilometri. În acest fel se economisesc zeci de tone de motorină pe an, sute de anvelope, sumedenie de piese de schimb. O instalație de milioane ! Și oameni de aur !

Bravo, fetelor !

La Întreprinderea de materiale de construcții Satu Mare lucrează cu spor și pricepere două echipe de fierari-betoniști, fiecare de cîte 40 de membri, conduse de M. Balaj și F. Szilagyi. Deși lucrează împreună de peste 25 de ani, pînă de curînd în echipele lor nu existau decît bărbați. Meseria de fierar-betonist era socotită, prin excelență, bărbătească. Iată însă că această părere a început să fie contrazisă de niște fete pe cît de frumoase, pe atît de harnice și istețe, care și-au însușit uimitor de repede „brățara de aur" a acestei meserii. Peste 30 de fete lucrează acum în cele două echipe. Ele execută cu aceeași pricepere și randament, ca și bărbații, operații de croire, debitare, asamblare și sudare de armături pentru prefabricate. Ba, unele dintre ele — Ana Indreicuț, Maria Benka, Iuliana Pall, Maria Kramer, Maria Moș, Sofia Harkai și altele — au luat-o chiar înaintea multor bărbați din echipă. Bravo, fetelor !

Intervenție curajoasă

Tînărul maistru Gheorghe Luca din Rădăuți plecase cu copiii la plimbare. Deodată, în timp ce trecea pe lîngă un bloc, geamul de la bucătăria unui apartament de la etaj s-a făcut țăndări și, printre ele, au izbucnit flăcări.

— Săriți ! Sînt copii înăuntru ! — a strigat cineva.

Fără să mai stea pe gînduri, tînărul maistru s-a urcat într-un suflet în apartamentul cu pricina. A suferit arsuri grave, dar a fost, la rîndu-i, salvat de medici.

Recidivistul

Într-o locuință din municipiul Sf. Gheorghe ușa se deschide cu zgomot și înăuntru dă năvală un flăcău cît un munte, făcîndu-i pe cei doi bătrîni aflați înăuntru să tremure de spaimă.

— Drepți ! — răcnește el, și cei doi bătrîni, soț și soție, se aliniază ca în front și așteaptă, încremeniți, poruncile celui care scosese, amenințător, cuțitul. Și care nu era altul decît Jean Iliescu, în vîrstă de 19 ani, care tocmai ieșise din închisoare, unde ispășise o pedeapsă pentru parazitism, iar cei doi bătrîni nu sînt alții decît bunicul și bunica lui. Din modestele lor pensii, bătrînii au fost obligați să-i „finanțeze" vlăjganului băutura și distracțiile. De cîte ori au încercat să-l refuze, Jean i-a bătut și i-a amenințat cu moartea. După ultima ispravă a nepotului, bătrînii chinuiți au primit „un concediu" de șase luni. Atît cît va sta „Jean cel groaznic" — cum îi place să-și zică — din nou în închisoare.

Groaznică purtare !

Pupăză fără... colac

De profesie șofer la Întreprinderea de căi ferate Craiova, Ion Pupăză a fost trimis cu autobasculanta 31-DJ-8543 să transporte materiale dintr-o localitate în alta. Cînd a ajuns în orașul Balș, mașina s-a defectat. S-a dus s-o repare la baza de recepție din localitate. Aici, în loc de mulțumire pentru ajutor și găzduire, Pupăză a sustras doi saci cu griu și — colac peste pupăză — încă doi cu porumb. Odată mașina reparată și... încărcată, Pupăză a pornit la drum. Dar numai pînă la poartă, unde a fost controlat și arestat. Pupăză nu mai are nici un... colac de salvare.

Strict autentic

Printre candidații care s-au prezentat la examenul pentru obținerea permisului de conducere auto, categoria B, se afla în momentul acela și Ion Tiseanu din Tîrgoviște. Ajungînd lîngă examinatorul în uniformă albastră, I.T. își tot ținea mîna la gură.

— Vă doare vreo măsea ? — a întrebat omul legii.

— Încă nu, dar poți să știi ?

— Mi se pare mie sau mirosiți a băutură ?

— Nu vă contrazic, dar vreau să zic...

Constatînd că respectivul candidat e „aghesmuit" binișor, examinatorul l-a întrebat :

— Cum de ați venit în această stare ?

— Păi altfel n-aveam curaj... De prisos să mai spunem că a fost... descurajat pînă s-o trezi de-a binelea !

Rubrică realizată de
Petre POPA
cu sprijinul
corespondenților „Scînteii"

Festivalul național „CÎNTAREA ROMÂNIEI"

PASIUNEA PENTRU ARTĂ
personaj principal pe scena casei de cultură

Locuitorii Romanului nu se laudă cînd spun că orașul lor este dăruit de natură, că apa Moldovei și cea a Siretului au desenat în jur minunate lunci de unde dealurile urcă în pante line, pline de poezie ; oare nu lîngă Roman se află Piemontul Dulceștilor și acele lunci cărora pădurile de plopi și salcie le dau un farmec aparte? Și nu numai de pitorescul împrejurimilor sînt mîndri romașcanii, ci în general de tot ce se leagă de numele orașului lor, de fapta de ieri sau de azi. Profesorii de română, de istorie povestesc copiilor toate „semnele de întrebare" care s-au născut cu privire la numele orașului : unii istorici — Bonfinius, Dionisie Fotino — spun că localitatea s-a născut pe vremea romanilor, că se numea chiar „Forum romanorum" ; alții — N. Iorga, A. D. Xenopol — îl consideră fondator pe Roman Mușat și arată că într-un uric de prin 1392 se nota chiar că este „cetatea lui Roman voievod". Oricum, la început de secol XV, Tîrgul Romanului, condus de un șoltuz și de pîrgari, era prea binecunoscut pentru vestiții lui meșteri; Matei Corvin a rămas uimit de fortificațiile cetății, Ștefan cel Mare o considera un remarcabil centru militar și nod în traficul mărfurilor pe căi europene... La Roman au trăit multe minți luminate, de la Macarie și Dosoftei pînă la Alecsandri, Ibrăileanu, Cezar Petrescu, Sadoveanu etc. Și tot aici a ființat Societatea culturală „Miron Costin" în care au activat Iorga, Enescu, Cezar Petrescu... Paginilor de istorie li se adaugă faptele de azi, pentru că tot romașcanii știu să-ți vorbească despre orașul în care acum mai bine de o sută de ani s-a aflat unul dintre cele mai importante edificii de cultură ale acelor vremi — Gimnaziul Roman Vodă, în care s-a constituit, pe la 1859, un puternic centru unionist sau de unde, pe la 1877, s-a alcătuit prima unitate românească ce a intrat în reduta Griviței ; ori despre Romanul în care s-au pus în funcțiune, în 1954, fabricile de prefabricate din beton armat, de cărămizi — azi Întreprinderea de materiale de construcție sau, în 1957, o unitate metalurgică de primă mărime : Întreprinderea de țevi ; despre orașul în care au renăscut, din mici unități, Întreprinderea mecanică, Întreprinderea de industrializare a sfeclei de zahăr și s-au ridicat alte noi unități economice — de tricotaje, de fire și fibre poliamide... „Știți cum a fost posibil ? — ne întreba **Aneta Luca**, secretara cu propaganda a Comitetului municipal de partid Roman. În primul rînd, prin amplul volum de investiții ce i-a fost alocat municipiului în ultimele cincinale, dar mai ales în cincinalul 1976—1980. Astfel, vechiul tîrg a devenit un oraș modern, un oraș în care sînt instruiți și educați aproape 20 000 de tineri, un oraș care privește cu toată răspunderea laturile calitative ale activității economice, care se preocupă în permanență de creșterea nivelului de trai, dar și de rolul, consistența și rezonanța faptelor de cultură".

Aplauze la scenă deschisă...

Se repeta „Siciliana". În rolul lui Fifi — învățătoarea Mariana Carnaru, în rolul lui Nicaloe — tehnicianul N. Stențel, în rolul doamnei Valsamache — tehniciana Coca Aldea ; în alte roluri — muncitorul Florin Avram, educatoarea Felicia Dumitriu, Corneliu Fogel... Cu alte cuvinte, **Formația de teatru muncitoresc** instruită de un talentat actor și regizor — **Radu Vătavu** ; cea mai reprezentativă trupă din județ, laureată la toate edițiile festivalului „Cîntarea României". În rolul principal din „Siciliana" : chiar **Radu Vătavu** — expresiv și convingător, imprimînd prin jocul lui natural entuziasm, ritm și vervă întregii echipe, întregii desfășurări. Nici nu ne mirăm cînd aflăm că turneele lor sînt de mare succes, că la Tîrgoviște, Buzău, Mediaș, Tg. Mureș, Toplița, Gheorgheni, Suceava au avut minute în șir de aplauze la scenă deschisă. Sînt orașe cu o intensă viață teatrală în care jucăm totdeauna cu săli arhipline. 25 de artiști amatori are echipa noastră și alături de noi sînt sute și sute de îndrăgostiți de teatru"...

pulsul vieții artistice a orașului, pentru că aici își desfășoară activitatea și microgrupurile de artiști amatori, aici în sala studio au loc simpozioane, iar cînd e vreme frumoasă, în curtea interioară — spectacole de sunet și lumină. Organizăm discoteci pentru tineretul nostru, cenacluri literare de creație muzicală, de artă plastică".

...Urcă pe scenă brigada de la Întreprinderea mecanică Roman : 7 tineri operatori, analiști, care sînt laureați la Festivalul „Cîntarea României", la concursul brigăzilor artistice **„Oameni și fapte"**, ediția a VIII-a, de la Tîrgoviște. Ce criticați ? — i-am întrebat. Operatoarele **Maxim Luminița, Sahin Emilia**, maistrul reglor **Ioan Huțan**, electricianul **Ciocu Mioara**, analistul **Puiu Obreja** au spus că teme sînt destule : despre specialiștii care nu sînt de găsit tocmai cînd este nevoie de ei, despre călătoriile de „documentare" care nu dau roade, despre atelierul de întreținere care dă bătaie de cap tuturor, despre mania „demolărilor", despre cum rezolvă direcția comercială unele probleme etc. Îi ascultăm și, într-adevăr, sînt sprinteni în vorbă, în cîntec, în critica directă, răspicat rostită. Le urmează, pe scenă, folkiștii **Iulia Iosipescu** — laborantă, **Valeriu Ștefan** — operator, un ansamblu coral...

Toate drumurile duc spre casa de cultură ! Repetițiile își urmează cursul cu grijă, cenaclurile la fel (aflăm că la cel muzical conferențiază, periodic, profesorii Gh. Ciobanu și G. Pascu). În foaier sînt înșirate, gata parcă să defileze, căsuțele meșterului **Dumitru Andrioaia**, 60—70 de mici muzee, case memoriale lucrate în traforaj, care te poartă pe urmele lui Sadoveanu, Eminescu, Creangă ; există și Fîntîna meșterului Manole, și palatul lui Cuza din Ruginoasa... ; multă migală, multă muncă — pasiunea ceferistului D. Andrioaia de a aduce laolaltă pagini de istorie, de literatură. Față-n față — pastelurile unei pictorițe de talent — **Violeta Lăcătușu** ; pinze și picturi pe lemn, în tuș gros, care înseamnă vibrație, sensibilitate, o bogată lume interioară, un rafinat simț al culorii, o atracție fascinantă către natură, către Lunca Siretului sau codrii melancolici ai pădurii de la Gidinți în prag de iarnă, în prag de toamnă ; pasteluri în care fiecare detaliu : crengile desfrunzite, zăpada, zidurile orașului vechi, o geană de lumină într-un cer de furtună — poartă omenește, în vibrația lor, speranțe, gînduri.

Cînd treceți pe magistrala E 20...

Cînd la primul lăcaș de cultură al Romanului se încheiau repetițiile, tehnicianul **Nicolae Stențel, Ortansa Macovei**, medic primar la Spitalul municipal, ing. **Stoica Gheorghieș**, directorul Întreprinderii de industrializare a sfeclei de zahăr, **Traudi Sirghi**, instructoarea brigăzii artistice de la I.M.R., compozitorul și dirijorul **Doru Alexandru** discutau despre viața artistică a orașului lor. Multe s-au făcut și mîndri sînt de împliniri, dar... „Dacă tot vin atît de rar formațiile profesioniste, măcar atunci cînd poposesc în orașul nostru să ne propună numai reprezentații de primă calitate" (N. Stențel) ; „Se vorbește mult de colaborarea cu artiștii profesioniști, dar de unde atîția specialiști ? Tare ne-ar prinde bine cuvîntul unui coregraf sau actor, sau muzician, față de stadiul în care se află echipa noastră de dans modern, sau brigada artistică, sau formația de muzică populară" (dr. Ortansa Macovei) ; „Întreprinderea noastră este cea mai veche fabrică de zahăr din țară și în momentul de față are 1 545 de muncitori. O întreprindere fruntașă pe ramură nu putea să nu aibă o casă a tineretului, așa că este în curs de amenajare un astfel de lăcaș, chiar dacă tinerii noștri sînt permanent invitați la activitățile casei de cultură" (ing. Stoica Gheorghieș) ; „Brigada artistică a I.M.R.-ului, după cum știți, este printre cele mai bune din țară. Ceea ce ne-ar ajuta foarte mult pe noi, artiștii amatori, ar fi însă întîlnirea cu arta profesionistă : un spectacol muzical, un spectacol de teatru ar fi o excelentă lecție de la care, sigur, n-am lipsi" (Traudi Sirghi) ; „Este adevărat, am instruit o fanfară de copii care în timpul verii, concertind în parc, a încîntat pe toți cei ce i-au urmărit. Ființează în Roman o orchestră de cameră de care răspunde Viorel Vanzariuc. Este bine cunoscut și „Octetul"... Marea noastră problemă rămîne însă repertoriul. Nu găsim pagini scrise de compozitorii noștri pentru astfel de formații. Este regretabil, pentru că pe lîngă pagini clasice, romantice, ar putea să existe cît mai multe opusuri de ultimă oră semnate de compozitorii noștri". (Doru Alexandru).

„Sînt la Roman — spunea **Aneta Luca**, secretar cu propaganda al comitetului municipal de partid — oameni cu o platformă culturală deosebită, care resping incopilele, improvizațiile. Și iată, sîntem în situația că, în timp ce mișcarea artistică de amatori, datorată Festivalului „Cîntarea României" este bine marcată și realmente sprijinită de mii de melomani, de îndrăgostiți de teatru, nu există în schimb nici o instituție profesionistă care să aibă stagiune permanentă la Roman. Sigur, autogestiunea este o problemă, dar aceasta nu înseamnă limitarea activităților, turneelor. Trupa lui Tănase venea prin toate colțurile țării și încînta milioane de suflete. Oare Magistrala E-20 nu este destul de primitoare ? De ce să tragem linie pe hartă : aici este economicos, aici nu este economicos ?! Oare numai reședințele de județ să fie în atenția actorilor clujeni, bucureșteni, constănțeni ?"

...Multe mai sînt de făcut la Roman : redeschiderea Societății culturale „Miron Costin", înființarea unui cineclub, în cadrul casei de cultură, un cineclub în care filmele să fie prezentate de către metodiști, instructori ; implinirea unui festival de operă, operetă, balet, poate primul festival de operă de cameră din țară... Dar toate acestea nu sînt sugestiile noastre, ci obiective precise în agenda culturală de lucru a romașcanilor.

Smaranda OȚEANU

Raid-anchetă în municipiul Roman

600 de locuri are frumoasa sală a Casei de cultură a sindicatelor din Roman — completăm noi — și ni se spune că întotdeauna sînt onorate manifestările artistice de ținută. Numai că...

„Numai că — adaugă **Gh. Irimia**, directorul casei de cultură — nu prea sînt atîtea evenimente cîte ne-am dori ! Nu știu cum să vă explicăm, dar aici, pe aceste meleaguri, unul din trei cetățeni ori pictează, ori face parte dintr-o formație corală, ori sculptează... Să nu mă întrebați de cînd nu am mai văzut un spectacol de balet, de operă, un recital de muzică de cameră, un concert coral, pentru că s-a scurs prea multă vreme de atunci".

Toate drumurile duc la casa de cultură !

Peste 100 000 de volume cuprinde **Biblioteca municipală a Romanului**, lăcaș ce a fost bună gazdă, între 1917—1945, Societății culturale „Miron Costin" (instituție care se dorește a fi reinființată astăzi, în ideea unei prestigioase activități culturale) ; biblioteca municipală — important edificiu din Roman, ce se află nu departe de **muzeul de istorie** (în care cercetătorii pot găsi date valoroase, exponate despre cultura carpilor), la doi pași de **Liceul Roman Vodă** (unde, printre directori s-a aflat C. Hogaș, iar printre elevi : Garabet Ibrăileanu, Cezar Petrescu, savantul C. I. Istrate), de impozantul edificiu a liceului agricol sau de casa lui Grigore Ciuntu, de spitalul unificat cu aerul lui medieval, de clădirea oficiului P.T.T.R. Sînt clădiri istorice ce se armonizează cu elegantul hotel „Roman", cu blocurile noi, cărora inspirați arhitecți le-au făcut acoperișuri teșite, notă comună atîtor case vechi românești, cu spațioasa și bine dotata casă de cultură a sindicatelor, în care la orice oră din zi intîlnești la lucru artiști amatori.

„Într-un fel, toate drumurile duc la acest lăcaș de cultură — opina Gh. Irimia — pentru că aici bate

Cînd treceți pe magistrala E 20...

Cînd la primul lăcaș de cultură al Romanului se încheiau repetițiile, tehnicianul **Nicolae Stențel, Ortansa Macovei**, medic primar la Spitalul municipal, ing. **Stoica Gheorghieș**, directorul Întreprinderii de industrializare a sfeclei de zahăr, **Traudi Sirghi**, instructoarea brigăzii artistice de la I.M.R., compozitorul și dirijorul **Doru Alexandru** discutau despre viața artistică a

Contribuții la cunoașterea istoriei contemporane

Problematica vieții politice contemporane a constituit un teren predilect al istoriografiei noastre, lucru întru totul firesc dacă se are în vedere încărcătura faptelor și proceselor istorice ale acestei epoci. Din paleta bogată de lucrări mai recente care, dintr-un unghi sau altul, au investigat fenomenul politic contemporan ne vom opri în aceste însemnări la trei valoroase demersuri științifice.

Prin cartea sa, **Din istoria României moderne. 1922—1926** (Editura științifică și enciclopedică), istoricul Ion Bitoleanu a realizat o primă monografie asupra unui guvern burghez din perioada interbelică. Lucrarea, fondată pe un bogat material documentar, reconstituie, în lumina adevărului istoric, cea de-a doua guvernare liberală din primul deceniu interbelic (1922—1926), care a fost, în același timp, și cea mai lungă, mai laborioasă și mai contradictorie. Este meritul autorului de a fi demonstrat, analizînd această guvernare, că epoca deschisă de Unirea din 1918 a exercitat asupra cercurilor politice burgheze o irezistibilă presiune și că, în limitele orînduirii existente, aceste cercuri au admis ideea unor reforme importante, dar s-au opus cu violență tuturor cerințelor care depășeau acest cadru. E suficient să amintim, spre exemplificare, că în cadrul mandatului acestui guvern s-a votat Constituția din 1923, care a însemnat un moment important în evoluția sistemului constituțional și al regimului parlamentar burghez, dar că atunci cînd și-a văzut aminintate interesele înguste de clasă, același guvern a recurs la ilegalizarea Partidului Comunist Român, la reprimarea mișcării revoluționare. Spațiul nu ne permite să insistăm asupra altor teze valoroase cu care autorul ne întîmpină în cîmpul cercetării sale ; vom spune doar, în final, că aspirația istoricului de a înfățișa faptele așa cum au fost, „încercînd să pună în tabloul său nici mai multă umbră, nici mai multă lumină decît a făcut-o istoria însăși" a fost convertită în creație istorică.

Un tablou cuprinzător al vieții politice românești din perioada jalonată de anii 1918—

NOTE DE LECTURĂ

1944 este realizat de conf. univ. dr. Ioan Scurtu în volumul **Viața politică din România 1918—1944** (editura „Albatros"). Autorul analizează mutațiile și restructurările survenite în planul vieții politice românești. Ioan Scurtu analizează fizionomia și activitatea diferitelor partide și personalități politice depășind, prin judecățile de valoare și informațiile puse în circulație, în multe privințe, cercetările de pînă acum. Activitatea parlamentară și guvernamentală, confruntarea dintre forțele apărătoare ale sistemului parlamentar și cele dictatoriale, procesul de erodare a democrației burgheze și, în sfîrșit, falimentul acestela și instituirea regimului de dictatură militare-fascistă, sub influența decisivă a unor factori exogeni, sînt alte direcții ale acestei investigații. În elaborarea acestei lucrări, autorul s-a condus după principiile metodologice potrivit cărora istoria mișcării muncitorești, a partidului comunist, este parte integrantă din istoria generală a țării. Într-o asemenea viziune este înfățișată activitatea și lupta eroică a partidului comunist pentru apărarea intereselor fundamentale ale poporului, contribuția sa la inițierea, organizarea și conducerea insurecției din august 1944.

În sfîrșit, vom semnala aici o altă lucrare de sinteză : **Istoria României între 1918—1981** (Editura didactică și pedagogică), apărută sub coordonarea regretatului om de știință Aron Petric și a unui colectiv de cadre didactice de la Facultatea de istorie-filozofie din București (prof. dr. Gheorghe I. Ioniță, conf. dr. Iulian Cârțână, conf. dr. Ioan Scurtu, lector dr. Eufrosina Popescu, asistent dr. Vasile Budrigă, asistent Doina Smărcea). Colectivul de autori și-a propus să înfățișeze istoria poporului nostru după înfăptuirea statului național unitar și pînă în prezent, adică o epocă bogată în fapte și evenimente istorice majore. În elaborarea lucrării s-au utilizat și valorificat rezultatele cercetării noastre istorice, ca și ale autorilor înșiși, ceea ce conferă o dimensiune în plus acestei sinteze, ea indicînd, în fapt, capacitatea istoriografiei românești de a înfățișa tabloul vast al vieții economice, sociale și politice pe unul din cele mai importante tronsoane de timp. De subliniat este și faptul de a se fi acordat ponderea cuvenită istoriei anilor noștri, demonstrîndu-se nu numai că procesele istorice în curs se subordonează investigației științifice, ci și privilegiul ce-l conferă cercetătorului șansa de a scrie o istorie trăită.

Dr. Nicolae JURCA

Casa de cultură din Sibiu — Foto : S. Cristian

Complexitatea dezbaterii morale
La Teatrul Mic : „Ca frunza dudului" de D. R. Popescu

Piesa **„Ca frunza dudului"** este nu numai cea mai stufoasă și complexă dramă a lui D.R. Popescu, dar și o culme a viziunii pe de o parte bogate, complexe, adînci, pe de alta — fastuos baroce, ca și a structurilor literare compozite, specifice, propuse cu predilecție de autorul ciclului „F" și al „Păsării Shakespeare".

D.R. Popescu face în „Ca frunza dudului" o acoladă (care este oricum interesantă și binevenită, chiar dacă legăturile par pe alocuri abrupte sau forțate) între perspective foarte diferite : între observație directă și reinvierea unor tipare consacrate ; între reflectare realistă și proiecție simbolică ori fantastică ; între o tratare prozaică și una poematică; între un realism pătrunzător și aspru împins pînă la elemente ce țin de urgențele cotidianului ori clipei și mit. Interesant, o primă mișcare — oglindirea degradării mitului face treptat loc, în chip surprinzător, confirmării ori chiar înnoblării lui. Situațiile, din „Ca frunza dudului", referința directă la un pasaj din „Medeea" sînt grăitoare în acest sens. Deloc mascate sînt, de asemenea, asemănările cu opera cehoviană, analogiile dintre personaje, scene și chiar situații din „Ca frunza dudului" și „Livada cu vișini" ori „Trei surori" (a se vedea rezonerii inteligenți, dar dezabuzați și mai ales cei stupizi etc.). Purtătoarea problemelor de conștiință este în „Ca frunza dudului" o eroină culpabilă. Ea este totuși deasupra celorlalți prin superioritatea mobilului iubirii asupra unora legați de meschine interese materiale de căpătuială și parvenire, și mai ales prin luciditate și un tardiv simț de justiție morală.

„Ca frunza dudului" aduce în scenă, în jurul acestei eroine, un adevărat „bestiar" — eroi cărora scriitorul le smulge cu răceală și violență (cu o directețe a gestului și laconism al expresiei ce îi sînt caracteristice) măștile firave, punîndu-i să-și dezvăluie singuri sau unul altuia goliciunea, neomenia, cinismul, cruzimea. Sînt printre ei adolescenți inconștienți și amorali, bătrîni cu personalități integral anulate, jucării în mîna celor dintîi, tineri obsedați să muște din viață cît mai mult (fetele care-și asumă rolul Destinului orb și crud) ; oameni trecuți de a doua tinerețe ce se cufundă în iluzia menținerii ei, veleitari sufletești, veleitari sociali și veleitari ai artei, veleitari ai gîndirii și veleitari ai acțiunii neputincioși și oameni cu puterile pervertite în direcții nefaste.

Ca și altădată, în ciuda adevărului și originalității personajelor (D.R. Popescu cultivă pitorescul fără a

CRONICA TEATRALĂ

rămîne la el !), aceste personaje sînt, în ultimă instanță, doar instrumentele evidențierii unor stări, procese, mecanisme ; componentele unui tablou gîndit mai complex. Căci „Ca frunza dudului" nu e „povestea unei femei" și nici a unor Ionel, Țiclete, Aurelian, ci o originală punere în scenă a diversității unor atitudini morale reprobabile, abandonarea statutului de om ce frizează mai ales la figurat crima. Un tablou al monștrilor ce se pot naște din somnul rațiunii și omeniei, al egoismului în realizarea unor idealuri personale și sociale.

Dramă cu puternice ecouri morale, „Ca frunza dudului" este totodată și una din piesele românești contemporane cu cea mai lungă și sigură bătaie în universal prin proiectarea unui conflict în contextul dramei existențiale (confruntarea omului cu limitele biologice, cu moartea), prin radiografia violentă și grotescă a abjecției, prin felul în care surprinde zbucumul, micimea, dar și măreția sufletului omenesc, prin examenul sever și original al alternativelor cu care se confruntă condiția umană, la nivel biologic, psihic, dar mai ales moral și social. Piesa mai justifică această apreciere și prin felul în care pune problema atît de gravă a alienării de natură și a poluării naturii (D.R. Popescu neignorînd nici poluarea chimică, dar folosind-o mai ales ca un simbol al poluării spirituale). Interesant, tot sub semnul naturii și al „cerului moral" ce nu trebuie trădate, scriitorul dezvoltă — în alt registru — un alt motiv : cel al rolului pe care îl joacă „rădăcinile", relevînd contribuția pe care o are pentru echilibrul, tonusul existenței — legătura cu pămîntul, cu țara, cu familia.

Meritele montării de la **Teatrul Mic** în valorificarea acestui text sînt mari. Spectacolul începe cu o scenă propunînd drept cadru mai general o meditație despre posibilitatea cunoașterii realului și căile acestei cunoașteri, despre relația dintre viață și ficțiune, conștient și subconștient, faptă și conștiință morală. Chei importante pentru adîncirea semnificațiilor dramei. Regizoarea **Cătălina Buzoianu** citește subtil și pătrunzător textul, îi respectă tăișurile, îi dilată prolecțiile în imaginar și subconștient, îi accentuează (ceea ce dă uneori senzația de prea încărcat) contururile și tușele baroce și asigură alunecările rapide (de planuri-idei, situații-atitudini) ale piesei o fluență, o coerență nu o dată surprinzătoare.

Este evocată în cadrul scenografic atît de bogat în semne, și el amestec ingenios de concret și simbolic, semnat de **Mihai Mădescu**, o „rezervație naturală a ticăloșiei umane" „și a morții spirituale a unor indivizi care au ucis în ei înșiși dragostea, libertatea, deci au și devenit, uman și social, cadavre vii". Un spațiu concret dar și unul metafizic, „un univers închis, sfîșiat de pasiuni justificatoare de ură, de frică, de nostalgia chinuitoare a evadării".

Interpreții dau personajelor staturi interesante și verosimile, contribuie cu talentul lor la forța de șoc a unor scene și pun subtil în evidență subtextele, semnificațiile ascunse, dar nu o dată mai importante decît conținutul evident. Grație lor, în scenă se înfiripă o stare de continuă agitație, neliniște, se recreează acea ambiguitate specifică la D.R. Popescu.

Sugerînd răsuciri, căderi și înălțări sufletești cu o artă a tranzițiilor excepțională, **Leopoldina Bălănuță** aduce în scenă un inegalabil suflu tragic. Inegalabil prin proiecția etosului individual în cadrul unor legități naturale și cosmice. O apariție surprinzătoare este și **Rodica Negrea** (Dida) care întruchipează inteligența, cinismul eroinei odată cu premoniția dramei. **Papil Panduru** marchează sobru ambiguitatea personajului : certitudine — fragilitate, fermitate — instabilitate, libertate — dependență, autoritate — teamă. **Nicolae Dinică**, într-un rol mai puțin generos, reușește o grăitoare întruchipare a obtuzității, a voluptății puterii, a suficienței. **Vasile Nițulescu** e, ca de obicei, impresionant în rolul aproape fără cuvinte al beckettianului Cristofor, ca și **Mihai Dinvale**, întruchipînd „spaima din labirint", drama inadaptării și lipsei rădăcinilor — specifice apatridului.

Ioana Pavelescu Sion, Dan Condurache, Dinu Manolache, Mitică Popescu, Doina Tamaș sau **Constantin Dinescu** sprijină expresiv desfășurarea comediei grotești, a abjecției. O mențiune specială se cuvine ironiei subtile a lui **Gh. Visu** în rolul lui Mitru, ca și aportului de calitate al studenților de la I.A.T.C.

A realiza un spectacol cum este „Ca frunza dudului" presupune a desfășura o muncă de o rară intensitate creatoare, dragoste și dăruire artistică ieșite din comun. Manifestînd asemenea disponibilități, Teatrul Mic a adus o contribuție remarcabilă la afirmarea valorilor dramaturgiei românești, confirmîndu-și pe deplin prestigiul dobîndit.

Natalia STANCU

Un eveniment pe scena lirică
„Falstaff" la Opera Română din Cluj-Napoca

De curînd, scena Operei Române din Cluj-Napoca a găzdult o premieră de excepție : **Falstaff** de Giuseppe Verdi, capodoperă de însemnătate hotărîtoare în evoluția genului liric și în slujba căreia s-a găsit posibilitatea să fie antrenate forțe interpretative de calitate și competență indiscutabile. Fără îndoială că primul factor de reușită, care se evidențiază de la sine, este chiar valoarea lucrării abordate, **Falstaff** fiind produsul supremei măiestrii a unuia din marii creatori de operă ai omenirii, care la 80 de ani a dat un exemplu, poate unic în istoria muzicii, de vitalitate tinerească, exuberanță unită cu tot ceea ce putea oferi trăirea, ajunsă la apogeu, a unei cariere componistice pilduitoare prin pasiune devorantă și servire neabătută a marilor idealuri. În amurgul vieții, Verdi găsește puterea de a-și reinnoi stilul, foarte probabil nu datorită „șocului" wagnerian, ci dîndu-și seama că noile căi ale operei aveau să depășească tiparele tradiționale ale teatrului liric romantic, apropiindu-se de ritmul accelerat al vieții, de complexitatea firelor multiple și variat nuanțate care leagă între ele personajele unei acțiuni pline de sevă, culoare și umor. **Falstaff** este o lucrare ce scînteiază în mii de fațete, asemenea unei pietre prețioase șlefuite cu migală, dar care păstrează toată spontaneitatea neprețuită a miracolului **naturii** dincolo de meșteșugul admirabil al maestrului care a pus-o în lumină. Ariile nu mai înfloresc izolat de șuvoiul general al muzicii, ci — atunci cînd se înfiripă succinte pagini vocale solistice — ele se încadrează sclipitoarei pînze sonore țesute de compozitor, dîndu-i un relief și mai atrăgător, fără să rupă credibilitatea acțiunii desfășurate înaintea spectatorului, covîrșit de torentul de melodie, dar și de adevăr, de știință muzicală; dar și de uimitoare intuire a realității psihologice care îl asaltează, irupînd din paginile genialei partituri. Prin **Falstaff**, Verdi trage concluzia unei epoci de înflorire a muzicii italiene și deschide, de fapt, larg porțile artei sonore a veacului XX. El ne reconfirmă că, prin exemplarele ei cele mai de preț, **opera**, reunind virtuțile muzicii și cele ale teatrului, este capabilă să ofere publicului satisfacții artistice unice.

Falstaff debutează ex abrupto, dezlănțuind din prima clipă desfășurarea fără odihnă a unei trame orchestral-vocale de asemenea savoare proaspătă și neprevăzută încît ascultătorul se vede solicitat să se angreneze fără întîrziere în acest iures binefăcător. Dirijată de Cristian Mandeal, orchestra sună viu, precis și diferențiat, încît sîntem tentați să o urmărim aproape ca pe un solist ce concentrează atenția asupra darurilor lui. Cel de la pupitru s-a arătat străbătut de curentul trăirii artistice la un voltaj ce ar putea fi automistuitor, dacă nu i-ar veni în sprijin munca ce conferă soliditate și siguranță, darul de a antrena, în căutarea perfecțiunii, pe instrumentiștii pe care-i are în față. Unii dintre aceștia mi-au mărturisit că au lucrat cu asemenea plăcere la pregătirea premierei **Falstaff** încît uitau de oboseală, iar uneori își sacrificau și timpul liber, în chip obișnuit absolut necesar refacerii forțelor interpretative ; această febră a entuziasmului este contaminantă — și numai ea poate chezășui gradul ridicat de finisare la care este înfățișată partitura și incandescența cu care muzica se impune

CRONICA MUZICALĂ

conștiinței ascultătorilor. În felul acesta, lucrarea, care prezintă un anumit grad de dificultate pentru publicul mediu de operă, se impune de la primul contact simpatiei lui; însușirile unei asemenea interpretări sînt cea mai bună recomandare pentru creațiile de înaltă valoare, dar de un nivel de complexitate ce poate deveni o stavilă în cazul unei redări de mai redusă inspirație și putere de pătrundere.

Un alt autor al succesului clujean al lui **Falstaff** este regizorul bucureștean Dinu Cernescu. Bine cunoscut expert contemporan în propagarea dramaturgiei lui Shakespeare și care aborda un domeniu familiar (lumea specifică personajului savuros din **Nevestele vesele din Windsor** și **Henric al IV-lea**) și în același timp nou și aparent rebarbativ pentru omul de teatru : transpunerea **muzicală** a datelor problemei. Colaborînd cu dirijorul, Dinu Cernescu ne-a dovedit că rezerva explicabilă a regizorilor de teatru în fața operei poate în cele din urmă prezida la întîlniri fericite. El a simțit atît de bine specificul teatrului liric încît, fără teribilisme sau dorința epatării cu orice preț prin soluții regizorale frapante, a dat la o parte balastul de convenționalism rezultat din eventualele acumulări de gesturi stereotipe și uzate și a făcut loc naturaleții reconfortante, ritmului alert, respirației firești. Monologurile lui Falstaff — cele în care contribuția regizorului a fost poate cea mai marcată — au dat relief complex personajului, arătîndu-ni-l fie în focul plăcutelor așteptări ale cîlpelor desfătării, fie obosit și trist de situațiile ridicole în care singur se virise, dar consecvent **uman** și deci mișcător. Pe de altă parte, Dinu Cernescu, secondat de Rodica Popescu Moisa (asistent regie) și Ileana Todea (mișcare scenică) a rezolvat totdeauna logic și fără să dea senzația de încărcare sau aglomerare scenele de ansamblu atît de dificile, în care abundă opera. Cu sprijinul scenografului Gheorghe Codrea, spectacolul s-a desfășurat în decoruri ce uneau simplitatea cu un grad înalt de funcționalitate, avînd uneori darul sugerării esențelor.

Mugur Bogdan are datele interpretului ideal al dolofanului Sir John. Dinu Cernescu afirma încă de la repetiții că el pare a fi **însuși personajul** — și în adevăr inteligența spunerii muzicale, unitatea organică între cînt și joc, frazarea evoluată și nuanțarea subtilă dau contribuției artistului dimensiunile unei reușite totale, dincolo de unele imperfecțiuni vocale pasagere în prea premierei. De partea lui, cel de-al doilea interpret, Titus Pauliuc, este impresionant din punct de vedere vocal, însă oarecum mai uniform în expresie și pedalînd prea precumpănitor pe aspectul trufiei eroului shakespearian. Dan Serbac a apărut preferabil lui Vasile Cătană în rolul lui Ford, printr-un plus de umor și evitarea mai consecventă a clișeelor de atitudini reminiscente din alte personaje verdiene. În rolurile servitorilor lui Falstaff, numiții Bardolfo și Pistola, Ion Tordai și Mircea Moisa au fost savuroși la premieră, oferindu-ne și unele din cele mai bune exemple de claritate și inteligibilitate a dicțiunii ; Valeriu Turcu și Alexandru Kopeczi le-au mers pe aproape. Dacă Emilia Cătană (Alice Ford) nu a apărut totdeauna adecvată vocal, în schimb Agneta Kriza, în principiu avantajată din acest punct de vedere, mai are de progresat în st

A APĂRUT ÎN BROȘURĂ :

NICOLAE CEAUȘESCU :

Cuvîntare la Adunarea festivă din Capitală consacrată împlinirii a 50 de ani de la eroicele lupte revoluționare din 1933 ale muncitorimii române

februarie 1983

EDITURA POLITICĂ

Primire la C. C. al P. C. R.

Tovarășul Emil Bobu, membru al Comitetului Politic Executiv, secretar al C.C. al P.C.R., a primit delegația de tineret din Republica Democrată Germană, condusă de Egon Krenz, prim-secretar al Consiliului Central al Tineretului Liber German.

Cu acest prilej au fost evidențiate cu satisfacție bunele raporturi de prietenie și colaborare dintre partidele, țările și popoarele noastre, care se dezvoltă continuu, în spiritul înțelegerilor convenite între tovarășul Nicolae Ceaușescu, secretar general al Partidului Comunist Român, președintele Republicii Socialiste România, și tovarășul Erich Honecker, secretar general al Comitetului Central al Partidului Socialist Unit din Germania, președintele Consiliului de Stat al R.D. Germane.

A fost relevată contribuția pe care tineretul din cele două țări, Uniunea Tineretului Comunist și Tineretul Liber German o aduc la aprofundarea prieteniei și colaborării dintre Republica Socialistă România și Republica Democrată Germană.

La primire a participat Siegfried Bock, ambasadorul R.D. Germane la București.

Vizita unei delegații de activiști ai Partidului Socialist Unit din Germania

În perioada 21—25 februarie a.c., o delegație de activiști ai P.S.U. din Germania, condusă de tovarășul Lothar Oppermann, șeful secției învățămînt a C.C. al P.S.U.G., a efectuat, la invitația C.C. al P.C.R., o vizită pentru schimb de experiență în țara noastră.

convorbiri la Co- P.C.R., Ministerul mîntului, la Co- olj al P.C.R., au învățămînt și în- ale din Capitală

La încheierea vizitei, delegația de activiști ai P.S.U.G. a fost primită de tovarășul Petru Enache, membru supleant al Comitetului Politic Executiv, secretar al C.C. al P.C.R.

La primire, care s-a desfășurat într-o atmosferă caldă, prietenească, a participat tovarășul Stan Soare, adjunct de șef de secție la C.C. al P.C.R.

A fost de față Siegfried Bock, ambasadorul Republicii Democrate Germane la București.

A apărut „ERA SOCIALISTĂ" nr. 4/1983

publicat editorialul „Puternică afirmare a autoconducerii teritoriale, a democrației muncitorești". În continuare sînt inserate articolele: „Noi perspective în știință și civilizația socialistă"; „O jumătate de veac de luptă revoluționară pentru cucerirea dreptului la o istorie unică a poporului, partidului și țării"; „Corelarea proporțională a sectoarelor economice — coordonată fundamentală în strategia dezvoltării"; „Rolul inovării tehnico-științifice în reducerea consumurilor energetice și de materiale"; „Contradicțiile sociale în procesul făuririi societății socialiste"; „Viabilitatea deplină a principiilor fundamentale ale colaborării și cooperării în cadrul C.A.E.R.".

Revista publică în continuare consultația „Trecerea de la vechiul echilibru la un nou echilibru de forțe pe plan mondial". Revista mai cuprinde rubricile: „Din țările socialiste", „Confruntări ideologice contemporane", „Viața internațională", „Cărți și semnificații".

Cronica zilei

În anul 1983 sînt aniversate pe plan internațional, la recomandarea Consiliului Mondial al Păcii, numeroase personalități culturale, în rîndul cărora figurează și compozitorul român Ciprian Porumbescu.

Dintre personalitățile de peste hotare menționăm pe filozoful și economistul socialist german Karl Marx, romancierul francez Stendhal, pictorul italian Rafael, generalul și omul de stat sud-american Simon Bolivar, pictorul francez Eduard Manet, romancierul rus Alexei N. Tolstoi, scriitorul ceh Jaroslav Hašek și Cyrus Eaton, om politic canadian, cofondator al mișcării Pugwash.

★

Vineri s-a deschis la Casa de cultură a sindicatelor din Iași expoziția de fotografii „U.R.S.S. — țara turismului, țara prietenilor", manifestare organizată de Ministerul Turismului din țara noastră, împreună cu direcția generală de turism internațional de pe lîngă Consiliul de Miniștri din U.R.S.S.

La vernisaj au rostit alocuțiuni Ștefan Vrinceanu, directorul Oficiului județean de turism Iași, și F. I. Popov, consilier al Ambasadei Uniunii Sovietice la București.

A urmat apoi o gală de filme sovietice și a avut loc o conferință de presă.

★

În perioada 22—25 februarie s-au desfășurat la București lucrările seminarului de marketing, organizat de Asociația română de marketing (AROMAR) și firma „Metra International" în colaborare cu Comisia Comunității Economice Europene.

În cadrul seminarului au avut loc expuneri și dezbateri privind tendințele actuale în evoluția comerțului internațional și posibilitățile de promovare a exporturilor de produse românești în țările membre ale C.E.E.

La lucrări au participat cadre de conducere și specialiști din centrale industriale, întreprinderi producătoare pentru export și întreprinderi de comerț exterior, din institute de cercetare și proiectare de profil. Institutul de economie mondială, institute de învățămînt superior, precum și din ministere cu activități de comerț exterior.

★

La Institutul politehnic din București au început, vineri dimineață, lucrările celei de-a XVI-a Conferințe naționale a cercurilor științifice studențești — profilul de învățămînt tehnic.

(Agerpres)

Ședința plenară a Consiliului Uniunii Centrale a Cooperativelor Meșteșugărești

Vineri a avut loc în Capitală ședința plenară a Consiliului Uniunii Centrale a Cooperativelor Meșteșugărești.

În lumina hotărîrilor Congresului al XII-lea al P.C.R., a orientărilor și sarcinilor trasate de tovarășul Nicolae Ceaușescu, secretarul general al partidului, în cadrul plenarei a fost dezbătut și aprobat Programul de măsuri privind realizarea sarcinilor reieșite din documentele Conferinței Naționale a partidului pentru cooperația meșteșugărească în direcția dezvoltării și diversificării producției bunurilor de consum, a prestărilor de servicii pentru populație și a extinderii cooperării cu întreprinderile de stat, sporirii contribuției la ridicarea necontenită a bunăstării poporului.

Au fost analizate, totodată, rezultatele economico-financiare obținute de unitățile cooperației meșteșugărești în anul 1982, evidențiindu-se eforturile depuse de oamenii muncii din acest sector de activitate pentru folosirea intensivă a resurselor materiale, utilizarea rațională a forței de muncă și gospodărirea judicioasă a mijloacelor financiare și bănești, pentru asigurarea unei valorificări superioare a acestora, în vederea ridicării pe noi trepte calitative a întregii activități.

La lucrările plenarei a participat tovarășul Ludovic Fazekas, membru al Comitetului Politic Executiv al C.C. al P.C.R., viceprim-ministru al guvernului.

Într-o atmosferă de puternic entuziasm, participanții la lucrările plenarei au adresat **tovarășului NICOLAE CEAUȘESCU, secretar general al Partidului Comunist Român, președintele Republicii Socialiste România**, o telegramă, în care se spune : Bucurîndu-se din plin de sprijinul conducerii de partid și de stat, al dumneavoastră personal, cooperatorii meșteșugari, sub conducerea directă a organelor și organizațiilor de partid, vă raportează, mult iubite tovarășe Nicolae Ceaușescu, că în anul 1982 și în luna ianuarie anul acesta au reușit să îndeplinească și să depășească prevederile la principalii indicatori de plan.

Conștienți de rolul ce revine cooperației meșteșugărești, alături de celelalte ramuri de activitate ale economiei naționale, în ridicarea gradului de civilizație al poporului, vă asigurăm, mult iubite și stimate tovarășe Nicolae Ceaușescu, că oamenii muncii din sectorul nostru sînt ferm hotărîți să depună întreaga lor energie, pricepere și capacitate de muncă pentru îndeplinirea în mod exemplar a sarcinilor încredințate de partid cu privire la dezvoltarea și diversificarea producției bunurilor de consum, pentru piața internă și în mod deosebit pentru export, a prestărilor de servicii pentru populație, îmbunătățirea calității acestora, valorificarea pe scară tot mai largă a materialelor recuperabile și refolosibile, a resurselor existente pe plan local. În felul acesta, cooperația meșteșugărească își va aduce o contribuție tot mai mare la înfăptuirea măreților obiective stabilite de Congresul al XII-lea și Conferința Națională ale partidului, la înflorirea și prosperitatea necontenită a României socialiste.

(Agerpres)

SESIUNE ȘTIINȚIFICĂ

La Academia de studii economice din Capitală s-au deschis vineri lucrările sesiunii științifice cu tema „Perfecționarea structurilor economice", organizată de Institutul de economie socialistă. Au participat membri ai Academiei Republicii Socialiste România, Academiei de științe sociale și politice, cercetători, cadre didactice din București și din alte centre universitare din țară, specialiști din instituții centrale.

Comunicările și referatele prezentate au subliniat importanța deosebită a concepției innoitoare, revoluționare a tovarășului Nicolae Ceaușescu privind cercetarea științifică în domeniul economic și au evidențiat profundele mutații și marile realizări ale economiei și societății românești din ultimele decenii, transformarea României într-o țară cu o industrie modernă, cu o agricultură socialistă avansată, perfecționarea continuă a structurilor economice ca factor al asigurării echilibrului material și al sporirii eficienței.

Participanții la sesiune au adresat o telegramă **tovarășului NICOLAE CEAUȘESCU, secretar general al Partidului Comunist Român, președintele Republicii Socialiste România**, prin care își exprimă angajamentul de a-și intensifica eforturile în vederea transpunerii în viață a indicațiilor și orientărilor date de conducătorul partidului și statului nostru privind ridicarea pe o treaptă superioară a activității de cercetare economică.

(Agerpres)

Carnet COTIDIAN

relatări ale reporterilor și corespondenților „Scînteii"

■ Depășirea cu un procent a productivității muncii în perioada care a trecut din acest an a determinat, în industria județului **Botoșani**, realizarea unei producții-marfă suplimentare în valoare de aproape 20 milioane lei. Multe înainte !

■ La Întreprinderea de panouri și tablouri electrice din **Alexandria** au fost introduse în fabricație 15 noi produse cu un mare grad de complexitate tehnică. În acest an, 80 la sută din nomenclatorul de fabricație al întreprinderii îl reprezintă produsele noi și modernizate.

■ Un colectiv de la I.M.F. **Tg. Mureș** a realizat, pentru prima dată în țară, siropul antianemic „Ferobot". El este folosit cu rezultate deosebite în tratamentul anemiilor. Au fost trimise în farmacii primele 1 000 flacoane.

■ La **Buzău** s-a dat în folosință un mare magazin pentru desfacerea de utilaje, unelte și scule pentru uz agricol și gospodăresc. El este situat în vechiul vad comercial al municipiului și oferă toată gama de utilaje, unelte și scule pentru lucrarea solului, întreținerea culturilor și recoltare, precum și pentru zootehnie.

■ Cadrele didactice și studenții Institutului de mine din **Petroșani** se mindresc cu cele peste 35 000 de ore muncă patriotică efectuate la ridicarea noilor spații de învățămînt : 2 săli de cursuri și 12 laboratoare pentru exploatări miniere, topografie, chimie și altele.

■ Specialiștii de la Combinatul de îngrășăminte chimice din **Bacău** au conceput și realizat o instalație mecanică de manevrare a vagoanelor pe rampa de încărcare. Acționată electric, instalația asigură manevrarea garniturilor de vagoane de-a lungul întregului traseu de încărcare a produselor fabricate în combinat, fără a mai fi nevoie de locomotive.

■ La complexul de creștere și îngrășare a porcilor Babadag, **județul Tulcea**, a început construcția unei instalații de producere a biogazului. Instalația va fi finalizată în acest an și va asigura o treime din combustibilul necesar complexului.

■ În municipiul **Alba Iulia** au fost date în folosință moderne unități comerciale, între care un magazin alimentar în noul cartier din zona platformei unităților de industrie ușoară și alimentară și un altul cu același profil în noul ansamblu de blocuri „Cloșca III". Ambele unități funcționează pe principiul autoservirii.

■ Locuitorii comunei **Broșteni din județul Mehedinți** au efectuat un însemnat volum de lucrări pentru regularizarea pîrîului Pețeana. S-au scos astfel de sub influența inundațiilor peste 80 hectare.

● A fost dată în folosință noua cantină-restaurant a Șantierului naval **Galați**, care este amplasată la intrarea în întreprindere și dispune de o mare sală de mese și o unitate tip „Gospodina". Ea oferă, de asemenea, și oamenilor muncii din întreprinderile învecinate posibilitatea de a servi masa aici sau de a solicita preparate pentru microcantinele proprii.

■ În municipiul **Sighetu Marmației** a fost inaugurată noua maternitate, de care va beneficia populația din municipiu și din alte circumscripții sanitare rurale din zonă. Alături de secția de pediatrie, de cea de ergoterapie și de policlinică, toate construite în ultimii ani, noua maternitate întregește profilul medical al spitalului municipal.

● SPORT ● SPORT ● SPORT ● SPORT

UNIVERSIADA DE IARNĂ '83

SOFIA 25 (De la trimisul Agerpres Lucian Oprea). — La Palatul de gheață din Sofia s-a încheiat una dintre cele mai urmărite întreceri ale Universiadei de iarnă, proba individuală masculină din cadrul concursului de patinaj artistic, în care sportivul român Adrian Vasile a fost unul dintre favoriții publicului. Acuratețea tehnică a programului liber executat, cu cîteva elemente dificile (combinații de sărituri triple și duble), precum și un deosebit simț muzical i-au adus reprezentantului nostru locul șase în clasamentul general, ceea ce reprezintă cea mai bună performanță a unui patinator român [illegible] internațională de an- [illegible] multă atenție în [illegible] ului impus, Adrian [illegible] ut realiza un rezul- [illegible], el prezentînd joi [illegible] cele mai reușite și [illegible] ame libere dintre [illegible] în dificultatea exer- [illegible] ales, prin valoarea [illegible] ției sale. Valoarea [illegible] dată și de faptul că o serie de participanți la campionatele europene, mondiale și la Olimpiadă s-au situat în partea a doua a clasamentului.

Iată clasamentul final al probei : 1. Takashi Mura (Japonia) — 2,6 puncte ; 2. Vitali Egorov (U.R.S.S.) — 5,4 puncte ; 3. Grzegorz Glowania (Polonia) — 7,2 puncte ; 4. Saak Micitarian (U.R.S.S.) — 7,6 puncte ; 5. Rolf Juario (S.U.A.) — 10,8 puncte ; 6. Adrian Vasile (România) — 11,4 puncte ; 7. Zhaoxpao Xu (R. P. Chineză) — 16,4 puncte ; 8. Antti Kontiola (Finlanda) — 16,5 puncte ; 9. David Michalowski (S.U.A.) — 16,8 puncte ; 10. Robert Rosenbluth (S.U.A.) — 18,00 puncte.

În cursul dimineții de vineri, pe pîrtia de pe muntele Vitoșa s-a desfășurat proba masculină de slalom uriaș, încheiată cu victoria surprinzătoare a sportivului spaniol Carlos Salvadores, cronometrat, în două manșe, cu timpul total de 2'26"81/100. L-au urmat Mitko Hajiev (Bulgaria) — 2'27"09/100, și Hans Gruter (Elveția) — 2'27"17/100. Primul dintre concurenții români a fost Zsolt Balasz, înregistrat cu timpul de 2'35"69/100.

Proba de combinată nordică s-a încheiat la Boroveț, titlul de campion fiind cucerit de Vladimir Frank (Cehoslovacia), care a totalizat 432,13 puncte. Pe locurile următoare în clasamentul final s-au situat sportivii sovietici Viktor Apulov — 415,2 puncte, și Aleksandr Pektubaev — 406,05 puncte. În cursa de 15 km, primul loc a fost ocupat de Viktor Apulov, cu timpul de 41'25"2/10.

În competiția de hochei pe gheață, turneul pentru locurile 5—7, selecționata Finlandei a întrecut cu scorul de 8—2 formația Bulgariei.

În cîteva rînduri

● **Pentru automobiliștii noștri**, seria raliurilor de iarnă a început cu „Raliul Iarna rusă", desfășurat nu de mult pe un traseu în împrejurimile Moscovei. Din cele cinci echipaje românești prezente la startul acestui tradițional concurs internațional, au încheiat parcursul Gh. Urdea, D. Banca — locul 11 în clasamentul general, M. Bucur, C. Siméan — locul 14, Fl. Mateescu, Fl. Nuță — locul 18 din 37 de echipaje care au terminat întrecerea. În clasamentul grupei 2 (clasa 1 300 cmc), ei au ocupat, în ordine, locurile 4, 5, 6. Au abandonat — din motive tehnice — L. Balint, C. Zărnescu și Șt. Vasile, I. Mălăuț. Echipajele românești au concurat pe mașini „Dacia 1 300" — grupa 2.

Primul raliu din calendarul intern pe 1983 — „Raliul zăpezii" — are loc săptămîna viitoare la Brașov. Raliul automobilistic „Costa Brava", contînd pentru campionatul european de specialitate, a fost cîștigat de echipajul italian Biasion, Siverio.

● Finala „Cupei campionilor europeni" la **baschet** (feminin) se va desfășura între echipele Vicenza (Italia) și Agon Düsseldorf (R.F.G.), la 17 martie, la Mestre (Italia).

LOTO

NUMERELE EXTRASE LA TRAGEREA DIN 25 FEBRUARIE 1983

EXTRAGEREA I: 5 90 2 49 68 37 10 36 75

EXTRAGEREA a II-a: 73 51 66 39 26 81 70 46 3

vremea

Timpul pobabil pentru intervalul cuprins între 26 februarie, ora 20 — 1 martie, ora 20. În țară : Vremea va fi relativ caldă. Cerul va fi variabil, cu înnorări mai accentuate în nordul și vestul țării, îndeosebi în a doua parte a intervalului, unde, pe alocuri, vor cădea precipitații mai ales sub formă de ploaie. Vîntul va sufla slab pînă la moderat. Temperaturile minime din timpul nopții vor fi cuprinse între minus 7 și plus 3 grade, izolat mai coborîte în estul Transilvaniei în primele nopți, iar cele maxime ale zilei între 4 și 14 grade. Dimineața și seara, local, se va produce ceață. **În București :** Vremea va fi relativ caldă. Cerul va fi variabil. Vîntul va sufla slab. Temperaturile minime vor fi cuprinse între minus 2 și plus 2 grade, iar cele maxime între 9 și 13 grade. Seara și dimineața ceață.

România-film prezintă :

BULETIN DE BUCUREȘTI

O producție a Casei de filme numărul patru

Scenariul : Francisc Munteanu ; muzica : Anton Șuteu ; decorurile : Radu Călinescu ; costumele : Dorina Șortan ; imaginea : Marian Stanciu ; regia : Virgil Calotescu. Cu : Mircea Diaconu, Catrinel Dumitrescu, Draga Olteanu-Matei, Octavian Cotescu, Diana Lupescu, Constantin Diplan, Rodica Mandache, Geo Saizescu, Mariana Calotescu, Costel Constantin și Ștefan Mihăilescu-Brăila. Cîntă : Mirabela Dauer.

Absolventul învățămîntului superior

(Urmare din pag. I)

nu are loc numai la școală, ci deopotrivă în întreprinderi sau în institute de cercetare și proiectare. Îmi amintesc de una dintre vizitele făcute la întreprinderea „23 August" din Capitală, cu care institutul nostru, asociațiile studenților comuniști au numeroase relații de colaborare. A ascultat cu atenție expunerea pe care am făcut-o cu privire la această colaborare — pe atunci eram rector al institutului — apoi a spus : „Am o sarcină ca pentru Politehnică, o linie automatizată de turnare, care să ușureze munca din acest sector de activitate și pe care Politehnica s-o realizeze în colaborare cu unități de producție și de proiectare de construcții de mașini". Cuvintele „ca pentru Politehnică" ne-au onorat foarte mult, dovedind încrederea pe care secretarul general o avea în posibilitățile institutului nostru. Astăzi nu numai întreprinderea „23 August", ci și alte întreprinderi din Capitală și din țară au asemenea linii automatizate, rod al colaborării institutului nostru cu unități de producție și de cercetare-proiectare.

Este meritul tovarășului Nicolae Ceaușescu de a-și fi adus o contribuție hotărîtoare la elaborarea unei concepții noi, originale, cu privire la învățămînt, la rolul acestuia în pregătirea cadrelor de muncitori, maiștri, ingineri și specialiști în diverse domenii de activitate. Potrivit acestei concepții, învățămîntul este chemat să dea elevului ori studentului nu numai un anumit cuantum de cunoștințe teoretice, ci să-l pregătească pentru muncă și pentru viață, pentru viitoarea sa profesiune pe care acesta s-o poată exercita din prima zi după absolvirea școlii cu competență, pe care s-o stăpînească, atît din punct de vedere teoretic, cît și practic. De aceea, învățămîntul trebuie să fie o îmbinare armonioasă între teorie și practică, școala asigurînd astfel nu numai cunoștințe, ci, deopotrivă, și deprinderi practice. În același timp, școala nu trebuie să pregătească un meseriaș sau un specialist care să stăpînească un domeniu foarte îngust ; dimpotrivă, școala trebuie să asigure absolventului ei un profil larg de cunoștințe, care să permită acestuia să se integreze cît mai repede în ritmul accelerat de dezvoltare a științei și tehnicii contemporane. Potrivit concepției elaborate de tovarășul Nicolae Ceaușescu cu privire la învățămînt, se cere de la școală încă mai mult, și anume, ca absolventul pe care-l pregătește să fie nu numai înarmat cu cele mai noi cuceriri ale științei și tehnicii, dar, în același timp, capabil de a contribui el însuși la sporirea tezaurului științei și tehnicii contemporane. Cu alte cuvinte, școala trebuie să dezvolte creativitatea elevului și studentului, să-l inițieze în tainele cercetării științifice. Sintetizînd cele de mai sus, se poate afirma că din punct de vedere instructiv-educativ, învățămîntul din țara noastră are la baza sa principiul integrării învățămîntului cu cercetarea și producția, potrivit căruia învățămîntul, cercetarea și producția trebuie să formeze un proces unitar. **„Este necesar** — a subliniat tovarășul Nicolae Ceaușescu în cuvîntarea rostită la recenta conferință a U.A.S.C.R. — **să legăm tot mai puternic învățămîntul cu activitatea de cercetare și producție. Trebuie să pornim de la faptul că din primele zile, cînd absolventul din învățămîntul superior intră în producție, în orice sector de activitate, trebuie să se poată încadra activ în munca desfășurată în toate unitățile economico-sociale, de dezvoltare a patriei noastre socialiste".**

Această concepție originală privind integrarea învățămîntului cu cercetarea și producția, orientarea dată învățămîntului din țara noastră în ultimii 10-20 ani au permis să se obțină rezultate remarcabile. Absolvenții de astăzi, atunci cînd sînt folosiți la adevărata lor capacitate, se dovedesc în general mult mai bine pregătiți nu numai din punct de vedere teoretic, dar și practic, fiind capabili a efectua sau a conduce operații concrete în procesul de producție. În același timp, cadrele didactice contribuie incomparabil mai mult ca în trecut la rezolvarea unor probleme de mare importanță practică ale industriei, agriculturii, transporturilor și ale altor domenii de activitate.

Este de datoria noastră, a celor ce lucrăm în învățămînt — cadre didactice, elevi și studenți — de a depune noi eforturi pentru a ridica și mai mult nivelul calitativ al învățămîntului din patria noastră, pentru a forma specialiști bine pregătiți profesional și cu un înalt nivel politic și ideologic, capabili să ridice patria noastră pe noi culmi ale progresului și ale civilizației. Recenta Conferință a U.A.S.C.R., prin problemele ce le-a supus dezbaterii, prin spiritul analizei aprofundate a procesului de învățămînt, prin răspunderea matură cu care s-a angajat pentru optimizarea activității tuturor studenților, constituie, neîndoielnic, un punct de referință în eforturile consacrate perfecționării continue a școlii superioare românești. Profesori și studenți, ne vom exprima astfel și în viitor, prin faptele noastre, marea stimă ce o purtăm celui ce cu înțelepciune conduce destinele națiunii noastre.

tv

Programul 1

11,00 Telex
11,05 Din marea carte a patriei. Ipostazele istorico-geografice ale Dunării (partea I)
11,30 Desene animate : Micuța Nell. Episodul 1
12,00 Ora de muzică
13,00 Să cînte copiii — program muzical-literar
13,30 La sfîrșit de săptămînă (I) Emisiune de Tudor Vornicu, Ileana Vlad și Cristian Țopescu
18,30 Februarie — cronica evenimentelor politice
18,50 1001 de seri
19,00 Telejurnal
19,20 La sfîrșit de săptămînă (II) ● 19,20 „Privindu-ne țara, privindu-i pe oamenii ei..." Suceava : Baladă pentru trudă și frumos. Reportaj ● 19,35 Teleenciclopedia — Holografia — un nou nivers al imaginii — Natura și viața — Civilizațe contemporană. Evoluția automobilului. — Idei și soluții ● 20,05 **Mondovision** ● 20,30 Film serial : „Pasăre de pradă". Premieră pe țară. Producție a studiourilor engleze BBC. În distribuție : Richard Griffiths, Jeremy Child, Carole Nimmons. Regia: Michael Rolfe. Episodul 1. ● 21,15 **„Cine ești tu?"** — fantezie muzical-distractivă cu Marius Țeicu
22,00 Telejurnal
22,10 Romanțe, cîntece de voie bună
23,00 Închiderea programului

Programul 2

19,00 Telejurnal
19,20 Desene animate : Woody — ciocănitoarea buclucașă
19,45 Cîntarea României. De pe marea scenă a țării pe micul ecran. Județul Vîlcea
20,25 Călătorie prin țara mea ● Puncte fierbinți pe drumul de fier
20,45 Profil componistic — Iancu Dumitrescu
22,00 Telejurnal
22,10 Jaz în nocturnă. Retrospectiva a Festivalului de jaz — Sibiu '80
23,00 Închiderea programului

cinema

● **Plecarea Vlăsinilor :** PATRIA (11 86 25) — 9 ; 11,15 ; 13,30 ; 15,45 ; 18 ; 20,15. MELODIA (12 06 88) — 9 ; 11,15 ; 13,30 ; 15,45 ; 18 ; 20,15. MODERN (23 71 01) — 9 ; 11,15 ; 13,30 ; 15,45 ; 18 ; 20,15.
● **Comoara :** COSMOS (27 54 95) — 9,30 ; 11,30 ; 13,30 ; 15,30 ; 17,30 ; 19,30. FERENTARI (80 49 95) — 15,30 ; 17,30 ; 19,30. MIORIȚA (14 27 14) — 9 ; 11,15 ; 13,30 ; 15,45 ; 18 ; 20.
● **Ochi de urs :** VICTORIA (16 28 79) — 9,30 ; 11,30 ; 13,30 ; 15,45 ; 18 ; 20. VOLGA (79 71 26) — 9 ; 11,15 ; 13,30 ; 15,45 ; 18 ; 20,15.
● **Patima :** PROGRESUL (23 94 10) — 15,30 ; 17,30 ; 19,30.
● **Puterea și adevărul :** CENTRAL (14 12 24) — 9 ; 12 ; 16 ; 19.
● **Nea Mărin miliardar :** DACIA (50 35 94) — 9 ; 11,15 ; 13,30 ; 15,45 ; 18 ; 20.
● **Mama** — 9 ; 11 ; 13,15 ; **Bicicleta** — 15,30 ; 17,45 ; 20 ; TIMPURI NOI (15 61 10).
● **Sindromul :** STUDIO (59 53 15) — 10 ; 12,30 ; 15 ; 17,30 ; 20, GIULEȘTI (17 55 46) — 9 ; 12 ; 16 ; 19.
● **Popeye marinarul** — 9 ; 10,45 ; 12,30 ; 14,15 ; 16, **Quo vadis homo sapiens ?** — 17,45 ; 19,30 ; DOINA (16 35 38).
● **Raidul vărgat :** ARTA (21 31 86) — 9 ; 11 ; 13 ; 15 ; 17,15 ; 19,30.
● **Agonia :** CAPITOL (16 29 17) — 9 ; 12,30 ; 16 ; 19,15, FAVORIT (45 31 70) — 9,15 ; 12,30 ; 16,30 ; 19,30, GRIVIȚA (17 08 58) — 9 ; 12 ; 16 ; 19.
● **Ciincle :** SCALA (11 03 72) — 9,30 ; 12,15 ; 15 ; 17,30 ; 20.
● **Acel minut, acea secundă :** COTROCENI (49 48 48) — 15,30 ; 17,30 ; 19,30.
● **Ali-Baba și cei 40 de hoți :** TOMIS (21 49 46) — 8,45 ; 11,30 ; 14,15 ; 17 ; 19,45.
● **Oglinda spartă :** UNION (13 48 04) — 9,30 ; 11,30 ; 13,30 ; 15,45 ; 18 ; 20.
● **Bunul meu vecin Sam :** AURORA (35 04 66) — 9 ; 11,30 ; 14 ; 16,30 ; 19.
● **Despărțire temporară :** BUCUREȘTI (15 61 54) — 9,15 ; 12,30 ; 16 ; 19,15, FEROVIAR (50 51 40) — 8,45 ; 11,30 ; 14,15 ; 17,15 ; 20, FLAMURA (85 77 12) — 9 ; 12,15 ; 16 ; 19,15.
● **Piedone Africanul :** BUZEȘTI (50 43 58) — 9 ; 11,30 ; 14,15 ; 17 ; 19,30.
● **Pe căi nelegale :** CULTURAL (83 50 13) — 9 ; 11,15 ; 13,30 ; 15,45 ; 18 ; 20,15.
● **Războiul stelelor :** DRUMUL SĂRII (31 28 13) — 14 ; 16,30 ; 19,15.
● **Expresul colonelului Von Ryan :** EXCELSIOR (65 49 45) — 9 ; 11,30 ; 14 ; 16,45 ; 19,30, FESTIVAL (15 63 84) — 9 ; 11,15 ; 13,30 ; 15,45 ; 18 ; 20,15.
● **Amnezia :** FLACĂRA (20 33 40) — 15,30 ; 17,30 ; 19,30.
● **Competiția :** FLOREASCA (33 29 71) — 8,45 ; 11 ; 13,15 ; 15,30 ; 17,45 ; 20.
● **Marea evadare :** GLORIA (47 46 75) — 9 ; 12,15 ; 16 ; 19,15.
● **Combinația :** POPULAR (35 15 17) — 15 ; 17,15 ; 19,30.
● **Imperiul contraatacă :** LIRA (31 71 71) — 9,30 ; 12 ; 15,30 ; 18,30.
● **Pe aripile vîntului :** LUCEAFĂRUL (15 87 67) — 9,30 ; 14,30 ; 18,30.
● **Cavalerii teutoni :** MUNCA (21 50 97) — 10 ; 13 ; 16 ; 19.
● **Domnul miliard :** PACEA (60 30 85) — 15,30 ; 17,30 ; 19,30.
● **Acel blestemat tren blindat :** VITORUL (11 48 03) — 13,30 ; 15,30 ; 17,30 ; 19,30.

teatre

● Teatrul Național (14 71 71, sala mică) : **Ploșnița** — 15 ; **Comedie de modă veche** — 20 ; (sala Atelier) : **Inocentul** — 15,30 ; **Între patru ochi (A)** — 19,30 ; (sala mică a Palatului) : **Gimnastică sentimentală** — 19 ; (sala Batistei) : **Între patru ochi (B)** — 19.
● Opera Română (13 18 57) : **Rigoletto** — 18.
● Teatrul de operetă (14 80 11) : **Mam'zelle Nitouche** — 19.
● Teatrul „Lucia Sturdza Bulandra" (sala Schitu Măgureanu, 14 75 46) : **Cu ușile închise** — 15 ; **Amintiri** — 19 ; (sala Grădina Icoanei, 12 44 16) : **Poezia muzicii tinere** — 15 ; **Anecdote provinciale** — 19.
● Teatrul Mic (14 70 81) : **Niște țărani** — 19.
● Teatrul Foarte Mic (14 09 05) : **Stop pe autostradă** — 19,30.
● Teatrul de comedie (16 64 60) : **Există nervi** — 16,30 ; 19,30.
● Teatrul „Nottara" (59 31 03, sala Magheru) : **Jocul vieții și al morții în deșertul de cenușă** — 19,30 ; (sala Studio) : **Calandria** — 19.
● Teatrul Giulești (sala Majestic, 14 72 34) : **Cum s-a făcut de-a rămas Catinca fată bătrînă** — 15 ; **Nu ne naștem toți la aceeași vîrstă** — 19,30 ; (sala Giulești, 18 04 85) : **Ordinatorul** — 18.
● A.R.I.A. (13 53 75, la Palatul sporturilor și culturii) : **Concert extraordinar cu formația vocal-instrumentală „PHONOLOG" (R.D. Germană)** — 18 ; (la sala Palatului) : **Concert-concurs de creație de muzică ușoară românească „Melodii '82"** — 18.
● Teatrul satiric-muzical „C. Tănase" (sala Victoria, 50 58 65) : **Frumosul din pădurea zăpăcită** — 19,30.
● Ansamblul „Rapsodia română" (13 13 00) : **Zi-le d-alea de-ale noastre** — 19.
● Teatrul „Ion Creangă" (50 26 55) : **Și cu Daniela, zece** — 17.
● Teatrul „Ion Vasilescu" (12 27 45) : **Siciliana** — 19.
● Teatrul „Țăndărică" (15 23 77) : **Făt-Frumos din lacrimă** — 17.
● Circul București (11 01 20) : **Muppets... la circ** — 16 ; 19,30.

DE PRETUTINDENI

● **DIAGNOSTIC AUTOMATIZAT.** În cadrul policlinicii Institutului de inginerie fizică din Moscova s-a deschis o secție de diagnostic automatizat, cu scopul de a identifica în stadii timpurii simptomele de imbolnăviri cardiovasculare. Aparatele respective, care incorporează numeroase elemente ale electronicii, sînt în măsură să detecteze cele mai mici modificări cu mult mai multă precizie decît o poate face obișnuita electrocardiogramă. Datele obținute sînt apoi înscrise, printr-un cod special, pe o casetă de magnetofon. Aceste date sînt introduse în memoria unui minicalculator, care le prelucrează, prin metode matematice. Pe un aparat special apare diagnosticul preliminar și concluzia medicală. Rezultatele cercetărilor sînt păstrate într-o „bancă" de informații, în permanență la dispoziția medicilor.

● **CERCETĂRI PENTRU SPORIREA RANDAMENTULUI CENTRALELOR NUCLEARE.** Paralel cu cercetările intense ce se desfășoară în prezent în mai multe țări pentru înfăptuirea reacției termonucleare dirijate, savanții studiază, de asemenea, probleme legate de sporirea randamentului viitoarelor centrale termonucleare. Una din noile metode, care contribuie la creșterea cu 50 la sută a energiei obținute din aceeași cantitate de combustibil, este așa-numita polarizare a nucleelor atomilor, adică determinarea rotirii lor, în interiorul reactorului termonuclear, într-un singur sens — ceea ce duce la accelerarea reacției. Un prim succes în această direcție a și fost obținut în cadrul facultății de fizică a Universității din Princeton (S.U.A.), unde nuclee de xenon au fost polarizate cu ajutorul unui laser. Același rezultat se poate obține, după cum o demonstrează experiențele efectuate la Institutul tehnologic din Massachusetts, cu ajutorul unor temperaturi foarte scăzute și a unor puternice cîmpuri magnetice care polarizează 99 la sută din nucleele de hidrogen.

● **CAPTATORI DE... CEAȚĂ.** De-a lungul țărmului peruan și chilian al Pacificului, pe unde trece curentul rece Humboldt, se ridică frecvent o ceață groasă, în schimb cad ploi extrem de puține. La Antofagasta, în Chile, de exemplu, nivelul mediu anual al precipitațiilor este de numai cinci milimetri. Un grup de specialiști din Peru și Chile, în colaborare cu experți ai O.N.U., au propus instalarea în locurile unde apa este deosebit de necesară a unor captatori speciali de ceață. O suprafață verticală de o sută de metri pătrați de astfel de captatori colectează în 24 de ore pînă la un metru cub de apă. Se proiectează instalarea lor lîngă sate și de-a lungul șoselei panamericane pentru a o elibera de ceața cvasipermanentă care îngreunează mult traficul și pentru a asigura, în același timp, apa necesară suprafețelor cultivabile.

● **FUNGICIDE NATURALE.** Cercetătorii costaricani au descoperit 17 plante ce conțin fungicide, substanțe care se folosesc în combaterea ciupercilor parazite și a agenților patogeni. Plantele au atras atenția cercetătorilor prin faptul că erau ocolite de o specie de furnici care își hrănesc larvele cu un anumit soi de ciupercă. Una dintre plantele producătoare de fungicid este cunoscută botaniștilor sub numele de „Hymenaea Courbare", care produce o substanță denumită terpenoid. În urma unui test, această substanță a distrus 22 de tipuri de ciuperci, cu efect dăunător și asupra omului, precum și mai multe varietăți de agenți patogeni.

● **UNIVERSUL PIERDE DIN GREUTATE.** Universul este pe cale de a-și pierde progresiv din masă și greutate. Aceasta este concluzia la care a ajuns astrofizicianul suedez, Ben Wikman. Potrivit savantului, masa solară, în fapt masa întregii materii din univers, descrește pe măsură ce se transformă în radiații. Ca urmare, forța de gravitație, — proporțională cu volumul masei — descrește și ea.

● **ANALIZA VIBRAȚIILOR LABIALE.** Clinica de O.R.L. a Universității Humboldt din R.D.G. a realizat un sistem microscopic ce servește la analiza vibrațiilor labiale. Cu ajutorul imaginii mărite realizate de microscop pot fi cercetate în amănunt vibrațiile buzelor pe care ochiul liber nu le distinge. Analiza acestora servește în tratarea bolilor

Noi și ample acțiuni pentru dezarmare și pace

„Cursa înarmărilor implică riscuri foarte grave"

LONDRA 25 (Agerpres). — „Trebuie să facem tot ceea ce este posibil pentru respingerea doctrinei așa-zisului război nuclear limitat", a declarat, într-un interviu acordat ziarului „Guardian", lordul Solly Zuckerman, membru al Partidului Laburist britanic. „Noi, a spus el, nu sîntem obligați să urmăm pas cu pas Casa Albă, iar prețul pe care îl plătim în numele păstrării alianței occidentale nu trebuie să includă riscul unei sinucideri naționale. Dimpotrivă, sarcina noastră este de a încerca să reducem acest risc, a subliniat el, referindu-se la pericolul pe care îl reprezintă pentru continent staționarea de noi arme nucleare americane.

Împotriva amplasării de rachete americane pe teritoriul Olandei

HAGA 25 (Agerpres). — Activiștii mișcării olandeze pentru pace, împreună cu autoritățile locale, au desfășurat o campanie intitulată „Primarii Olandei împotriva amplasării pe teritoriul țării a rachetelor de croazieră americane". La o conferință de presă organizată la Haga s-a anunțat că la 9 iunie va avea loc reuniunea națională a primarilor comunelor țării care se pronunță împotriva amplasării de rachete nucleare americane pe teritoriile zonelor respective. Amploarea împotrivirii populației olandeze față de staționarea în țară a noilor arme nucleare americane este ilustrată de faptul că în aproximativ 150 de comune din cele 800 din Olanda organele legislative locale au adoptat hotărîrea de a nu admite rachete pe teritoriul lor.

Juriști vest-germani în lupta pentru pace

BONN 25 (Agerpres). — Grupul de lucru al juriștilor social-democrați din R.F. Germania a respins, în cadrul conferinței sale din landul Renania de nord — Westfalia, staționarea noilor rachete nucleare americane cu rază medie de acțiune pe teritoriul vest-german. Juriștii au subliniat că proiectata desfășurare a rachetelor „Pershing-2" și „Cruise" în R.F.G. contravine normelor dreptului internațional și constituției țării, deoarece aceste arme nu respectă dreptul fundamental al omului la existență. Totodată, ei au salutat hotărîrile luate de unele orașe și comune vest-germane de a se proclama zone denuclearizate.

Miting antirăzboinic în Japonia

TOKIO 25 (Agerpres). — În portul japonez Yokosuka, transformat de Pentagon într-o bază a flotei a 7-a americane, a avut loc un miting de masă antirăzboinic, la care au participat peste 2 000 de reprezentanți ai organizațiilor nipone ale luptătorilor pentru pace, împotriva armelor nucleare, ai organizațiilor de femei și de tineret. Participanții s-au pronunțat pentru retragerea din Yokosuka a navelor flotei a 7-a americane, împotriva pericolului de război, pentru dezarmare nucleară.

„Americanii doresc reducerea cheltuielilor militare, nu a programelor sociale"

WASHINGTON 25 (Agerpres). — În două mari orașe învecinate din S.U.A. — Minneapolis și Saint-Paul — au avut loc demonstrații de masă ale șomerilor, desfășurate sub deviza „Americanii doresc reducerea cheltuielilor militare, nu a programelor sociale". Demonstrațiile s-au încheiat printr-un miting comun, în cadrul căruia vorbitorii au criticat politica de sporire a bugetelor militare, în dauna cheltuielilor sociale și a asigurării locurilor de muncă. Participanții au cerut adoptarea unor măsuri concrete de diminuare a șomajului de masă din S.U.A.

Premierul Suediei se pronunță pentru crearea unei zone denuclearizate în centrul Europei

BRUXELLES 25 (Agerpres). — Primul ministru al Suediei, Olof Palme, a avut convorbiri la Bruxelles cu președintele Comisiei C.E.E., Gaston Thorn, după care a ținut o conferință de presă.

Referindu-se la stadiul actual al cursei înarmărilor, premierul suedez a arătat că instituirea unei zone denuclearizate în centrul Europei ar diminua pericolul unei conflagrații nucleare. După cum relevă agenția United Press Internațional, Olof Palme și-a exprimat speranța că în viitor vor putea fi inițiate negocieri în această problemă. Ținînd seama de numărul mare de bombe, mine și obuze nucleare, care ar putea duce la declanșarea unei conflagrații — a declarat premierul suedez — crearea unei asemenea zone ar reduce pericolul unui război atomic.

S. U. A.

Accident la o rachetă nucleară de tip „Minuteman III"

WASHINGTON 25 (Agerpres). Un nou accident vine să ateste pericolul reprezentat de actuala cursă a înarmărilor : o rachetă de tipul „Minuteman III", fără încărcătură nucleară, lansată de la baza aeriană americană Vandenberg, din California, pentru a atinge o țintă în jurul atolului Kwalalein, situat la peste 5 000 km distanță în Pacific, a trebuit să fie distrusă la scurt timp după plasarea pe traiectorie, întrucît deviase de la traseul stabilit. Purtătorul de cuvînt al bazei, citat de agenția A.P., a refuzat să precizeze cauza accidentului.

Vizita delegației parlamentare române în Thailanda

BANGKOK 25 (Agerpres). — Delegația parlamentară română condusă de tovarășul Nicolae Giosan, președintele Marii Adunări Naționale, care face o vizită oficială de prietenie în Thailanda, a fost primită vineri de primul ministru, Prem Tinsulanonda.

Din partea tovarășului Nicolae Ceaușescu, președintele Republicii Socialiste România, au fost transmise un mesaj cordial de salut și cele mai bune urări de sănătate și fericire personală regelui Thailandei, Bhumibol Adulyadej, iar poporului thailandez urări de pace și prosperitate. De asemenea, s-a transmis un salut cordial din partea șefului statului român primului ministru și guvernului thailandez.

Mulțumind, primul ministru a rugat să se transmită președintelui Nicolae Ceaușescu călduroase urări de sănătate și fericire personală, de noi succese în activitatea prodigioasă pe care o desfășoară, precum și urări de bunăstare și prosperitate poporului român prieten.

În aceeași zi, delegația a avut întrevederi la Ministerul Afacerilor Externe, cu Arun Panupongi, adjunct al ministrului, și la Ministerul Comerțului, cu Prapass Limpabandhu, adjunct al ministrului. În cadrul întrevederilor a fost exprimată, de ambele părți, satisfacția față de evoluția pozitivă a relațiilor de prietenie și colaborare dintre România și Thailanda, evidențiindu-se dorința reciprocă de a lărgi și diversifica în continuare conlucrarea dintre cele două țări în domenii de interes comun.

S-a procedat, de asemenea, la un schimb fructuos de vederi în legătură cu unele probleme majore internaționale. Gazdele au dat o înaltă apreciere eforturilor și inițiativelor întreprinse de președintele Nicolae Ceaușescu pentru soluționarea unora dintre cele mai acute probleme ale lumii contemporane, îndeosebi cele privind apărarea păcii și înfăptuirea dezarmării, rezolvarea exclusiv pe calea pașnică, prin tratative, a conflictelor existente în diferite zone ale lumii, întărirea unității de acțiune a țărilor în curs de dezvoltare, în vederea lichidării gravelor fenomene ale subdezvoltării și instaurarea unei noi ordini economice internaționale.

La primire și întrevederi a participat Ioan Revecu, însărcinat cu afaceri a.i. în Thailanda.

Delegația a vizitat obiective industriale, agricole și social-culturale din Bangkok și regiunea Samut Prakan.

In favoarea soluționării pe cale pașnică a conflictelor din America Centrală

SAN JOSÉ 25 (Agerpres). — Reuniți în capitala Republicii Costa Rica, miniștrii de externe din Honduras, Salvador și țara-gazdă au propus organizarea unei conferințe ministeriale a țărilor din America Centrală, consacrată examinării posibilităților de soluționare a conflictelor din regiune pe cale politică, prin negocieri — transmite agenția France Presse. Ei au declarat deschisă participarea pentru toate statele din regiune, „fără nici o excepție", și au subliniat necesitatea de a se conveni măsuri comune pentru realizarea și consolidarea unui climat de pace în America Centrală, în așa fel încît aceasta să devină cu adevărat o zonă a păcii și democrației — relatează agenția.

JAPONIA

Spre alegeri anticipate ?

TOKIO 25 (Agerpres). — Primul ministru al Japoniei, Yasuhiro Nakasone, a infirmat, în fața unui grup de parlamentari liberal-democrați, speculațiile privind o eventuală dizolvare a Camerei Reprezentanților (camera inferioară a parlamentului) și organizarea de alegeri legislative anticipate anul acesta, transmite agenția Kyodo. „Dacă nu se întîmplă nimic extraordinar, nu voi dizolva parlamentul și nici nu trebuie să se ajungă la aceasta", a spus Nakasone, afirmînd că membrii parlamentului își vor încheia mandatul de patru ani ce expiră vara viitoare.

Agenția Kyodo scrie că în rîndul partidelor politice și al observatorilor din Tokio sînt tot mai intense speculațiile cum că actualul guvern liberal-democrat ar vrea să organizeze alegeri anticipate anul acesta, pentru a-și consolida pozițiile înainte ca popularitatea sa să fi fost prea afectată de programul de dezvoltare militară a Japoniei.

Primarii italieni confruntați cu problema locuințelor

ROMA 25 (Agerpres). — La Roma a avut loc o consfătuire a 50 de primari din marile orașe italiene, consacrată posibilităților de depășire a gravei crize de locuințe cu care este confruntată Italia. În intervențiile lor, participanții au relevat că situația din domeniul asigurării locuințelor pentru populație a devenit dramatică. Potrivit datelor oficiale, Italia se situează pe unul din ultimele locuri în Europa occidentală la capitolul construcțiilor de locuințe. Numai anul trecut, volumul acestora s-a redus cu aproape 25 la sută. Profitînd de această situație, proprietarii de apartamente măresc permanent chiriile. În prezent, au relevat vorbitorii, peste 100 000 de familii italiene sînt amenințate cu evacuarea din cauza expirării contractelor și imposibilității de a achita noile chirii majorate. Primarul Romei, Ugo Vetere, a subliniat că numai în capitala țării zeci de mii de familii se află în această situație.

Contenciosul comercial americano — vest-european

BRUXELLES 25 (Agerpres). — Comisia C.E.E. a propus administrației Reagan organizarea unei reuniuni la nivel ministerial, care să ia în discuție dosarul divergențelor existente între Piața comună și Statele Unite în domeniul comerțului cu produse agricole, informează agenția France Presse. Propunerea este conținută într-un document al „celor zece" adresat secretarului de stat american, George Shultz, în care S.U.A. sînt avertizate să nu mai continue practicile comerciale, considerate de către vest-europeni drept „inamicale și contrare dreptului comercial internațional". Dar, relevă A.F.P., Statele Unite acuză, la rîndul lor, țările C.E.E. că, prin politica lor agricolă comună, acaparează piețe unde erau desfăcute, pînă acum, produse agricole americane.

Depășirea actualei crize economice mondiale impune o acțiune internațională concertată

NAȚIUNILE UNITE 25 (Agerpres). — Într-o declarație făcută la sediul din New York al Națiunilor Unite, secretarul general al O.N.U., Javier Perez de Cuellar, a adresat un apel pentru o acțiune internațională concertată în vederea redresării economiei mondiale, estimînd că măsurile întreprinse pînă în prezent, deși utile, nu constituie decît „reajustări întreprinse sub presiunea evenimentelor", informează agențiile Associated Press și France Presse. Perez de Cuellar a apreciat că recentele măsuri financiare adoptate la scară internațională nu sînt suficiente pentru însănătoșirea economiei mondiale. El a menționat că pentru realizarea acestui obiectiv sînt necesare, cu prioritate, măsuri specifice în favoarea țărilor în curs de dezvoltare, efectuarea de către statele industrializate a unor schimbări decisive în cadrul strategiilor proprii, pentru stimularea activității economice, pe baza unei politici monetare și fiscale mai echilibrate. Totodată, a apreciat el, se impune intensificarea cooperării internaționale.

Aceste măsuri, a subliniat secretarul general al O.N.U., trebuie să fie însoțite de negocieri asupra problemelor pe termen lung în domeniile comerțului, materiilor prime, energiei, precum și pe plan monetar și financiar.

ORIENTUL MIJLOCIU

• Intrevedere între președintele Libanului și trimisul special al președintelui S.U.A. • Continuarea negocierilor tripartite libanezo-israeliano-americane • Un interviu al președintelui Comitetului Executiv al O.E.P. • Convorbiri egipteano-norvegiene

BEIRUT 25 (Agerpres). — Președintele Libanului, Amin Gemayel, a avut vineri noi convorbiri cu Philip Habib, trimisul special al președintelui S.U.A. în Orientul Mijlociu. Șeful statului libanez a prezidat apoi o reuniune la care au luat parte Philip Habib, ministrul libanez al afacerilor externe, Elie Salem, precum și membrii delegațiilor libaneză și americană la negocierile tripartite referitoare la retragerea trupelor israeliene din Liban, informează agenția M.E.N.

Negocierile tripartite libanezo-israeliano-americane privind retragerea trupelor Israelului din Liban s-au desfășurat „într-un spirit pozitiv", a declarat, la încheierea rundei de joi a convorbirilor, Daoud Sayegh, purtător de cuvînt al delegației libaneze. După cum informează agenția Associated Press, el a menționat că în subcomitetul care a abordat problema încetării stării de război și în cel privind retragerea trupelor și aranjamentele de securitate „au avut loc dezbateri aprofundate" asupra unor propuneri avansate de partea libaneză. Purtătorul de cuvînt a arătat însă că între părți continuă să existe divergențe.

BELGRAD — Principiile de bază ale mișcării de nealiniere trebuie să fie respectate în dezbaterile celei de-a VII-a Conferințe la nivel înalt de la Delhi și să fie incluse în toate documentele ce urmează a fi adoptate — a declarat, într-un interviu acordat televiziunii din Novi Sad, Yasser Arafat, președintele Comitetului Executiv al Organizației pentru Eliberarea Palestinei. El a arătat — după cum transmite agenția Taniug — că reuniunea din capitala indiană are loc într-un moment important și hotărîtor al vieții internaționale. După ce a relevat importanța rezolvării pe cale pașnică a conflictului dintre Iran și Irak, Yasser Arafat și-a exprimat convingerea că țările nealiniate vor acționa pentru soluții concrete la criza din Orientul Mijlociu și pentru rezolvarea problemei palestiniene.

CAIRO — Ministrul de externe al Egiptului, Kamal Hassan Ali, și omologul său norvegian, Svenn Stray, aflat în vizită oficială la Cairo, au subliniat necesitatea retragerii neîntîrziate a trupelor străine din Liban, în vederea promovării procesului de pace în Orientul Mijlociu. După cum informează agenția Reuter, ministrul de externe egiptean a declarat, de asemenea, că cele două părți au evidențiat că politica Israelului de a construi noi așezări în teritoriile arabe ocupate constituie un obstacol serios în calea eforturilor depuse pentru instaurarea păcii în regiune.

AGENȚIILE DE PRESĂ — pe scurt

REUNIUNEA ȚĂRILOR AFRICANE, consacrată pregătirii celei de-a VI-a sesiuni a Conferinței Națiunilor Unite pentru Comerț și Dezvoltare (U.N.C.T.A.D.), și-a deschis lucrările la Libreville (Gabon). Participă delegații din 40 de state de pe continent, reprezentanți ai Comisiei Economice a O.N.U. pentru Africa (C.E.A.) și ai Organizației Unității Africane (O.U.A.). Dezbaterile se vor concentra asupra adoptării unui punct de vedere comun pentru viitoarea sesiune a U.N.C.T.A.D., de la Belgrad.

SESIUNEA CONSILIULUI ECONOMIC ȘI SOCIAL ARAB, care examinează probleme legate de dezvoltarea agriculturii în țările membre, își desfășoară lucrările la Tunis. Participanții, reprezentanți ai țărilor membre ale Ligii Arabe, dezbat o serie de proiecte economice comune și rolul organismelor arabe specializate în aplicarea lor. Experții care au pregătit lucrările au insistat în recomandările lor asupra necesității dezvoltării sectorului agricol, a creării de industrii agroalimentare în țările respective.

UN APEL CĂTRE COMUNIȘTII FRANCEZI a fost adresat de Biroul Politic al C.C. al P.C.F. În apel se cere comuniștilor să acționeze pentru victoria candidaților forțelor de stînga la viitoarele alegeri municipale, al căror prim tur de scrutin va avea loc la 6 martie. Apelul îi cheamă pe toți comuniștii și oamenii muncii să facă totul pentru ca rezultatele votului să permită intrarea în consiliile municipale a unui număr cît mai mare de reprezentanți ai forțelor de stînga, astfel încît partidele de stînga să poată continua politica de progres social și transformări democratice.

PESTE 200 000 DE AFRICANI AU FOST ÎNTEMNIȚAȚI, anul trecut, pe diferite termene, în Republica Sud-Africană, în baza „legii permiselor". După cum se știe, în R.S.A. populația majoritară de culoare este obligată să poarte în permanență mai multe documente care să ateste numele, rasa, tribul din care provine purtătorul, locul nașterii, numărul său de înregistrare, dovada că și-a plătit impozitele, notații lunare ale patronului la care lucrează. Lipsa unuia dintre documentele menționate este suficientă pentru a arunca în închisoare pe cei găsiți în „culpă".

TEST ELECTORAL. — Candidatul coaliției partidelor liberal și social-democrat din Marea Britanie a cîștigat alegerile pentru Camera Comunelor desfășurate joi în circumscripția londoneză din cartierul docurilor, considerată citadelă a partidului laburist. Se menționează, între altele, că la acest scrutin, considerat un test electoral major, laburiștii s-au prezentat divizați, cu doi candidați, ceea ce a dus la pierderea alegerilor.

SPANIA DOREȘTE AMPLIFICAREA RELAȚIILOR CU IUGOSLAVIA, a declarat ministrul spaniol al afacerilor externe, Fernando Moran, în cadrul convorbirilor avute, la Madrid, cu Mirko Ostoici, adjunct al secretarului federal pentru afacerile externe al Iugoslaviei. Interlocutorii au examinat evoluția situației internaționale, cu prioritate în Europa și zona Mediteranei.

O NOUĂ REUNIUNE PLENARĂ A DELEGAȚIILOR U.R.S.S. ȘI S.U.A. participante la ratativele sovieto-americane privind limitarea armelor nucleare în Europa a avut loc la Geneva.

DEMONSTRAȚIE PENTRU APĂRAREA LOCURILOR DE MUNCĂ. Peste 3 000 de persoane au participat, la Hamburg, la o demonstrație de protest împotriva concedierilor din industria metalurgică vest-germană. Demonstrația s-a încheiat printr-un miting, în cadrul căruia vorbitorii au relevat că în industria metalurgică din Hamburg numărul locurilor de muncă a scăzut în ultimii ani cu aproape 50 000. Totodată, s-a arătat că în principalul sector de activitate al orașului — construcțiile navale — au fost concediați aproape 60 la sută din salariați.

REDUCEREA EXPORTURILOR S.U.A., din cauza supraevaluării dolarului pe piețele monetare occidentale și a persistenței recesiunii mondiale, se va solda, anul acesta, cu un deficit comercial evaluat la 70 miliarde dolari, față de 42,5 miliarde dolari în 1982, relevă o prognoză întocmită de „Marine Midland Bank", din New York. Se estimează, totodată, că deficitul balanței de plăți a S.U.A. va crește la 30 miliarde dolari, față de 3 miliarde dolari anul trecut.

PRODUCȚIA DE OȚEL A CELOR ZECE țări membre ale Pieței comune a ajuns în ianuarie la cel mai redus nivel din istoria C.E.E. — a anunțat Direcția de statistică a Comunității Economice Europene de la Bruxelles. În 1982, a menționat sursa amintită, nivelul producției de oțel a fost cu 16,3 la sută mai mic decît în anul 1981.

NAUFRAGIU. Ultimul bilanț al naufragiului feribotului „Chrissi Avghi", care s-a scufundat miercuri seara, din cauza furtunii, în sudul insulei Eubea, se ridică la 9 morți, 17 dispăruți, 14 persoane fiind salvate, s-a anunțat la Atena.

PROBLEME STRINGENTE ALE ECONOMIEI MONDIALE

Soluționarea constructivă a problemei datoriilor externe ale țărilor în curs de dezvoltare — un imperativ al progresului general

Problema datoriei externe a țărilor în curs de dezvoltare constituie, în prezent, **punctul cel mai critic al relațiilor economice internaționale.** Copleșite de impactul unor factori asupra cărora n-au nici o putere de control, statele „lumii a treia" au acumulat o datorie fabuloasă, care le-a blocat, practic, dezvoltarea. Stoparea creșterii economice înrăutățește și mai mult situația țărilor în cauză și, în același timp, are consecințe tot mai serioase asupra celorlalte state, inclusiv asupra celor avansate.

Tabloul economiei mondiale a devenit astfel sursa unor vii neliniști și preocupări atît pe plan național, cît și internațional. O dovedește și convocarea înainte de termenul stabilit inițial a recentei sesiuni, de la Washington, a Comitetului Interimar al Fondului Monetar Internațional (F.M.I.), care, în fapt, marchează debutul unei suite de reuniuni economice internaționale ce se va încheia în iunie, la Belgrad, cu Conferința Națiunilor Unite pentru Comerț și Dezvoltare (U.N.C.T.A.D. — VI). De-a lungul celor cinci luni de negocieri, țările dezvoltate și cele în curs de dezvoltare vor analiza, separat sau împreună, diferitele aspecte legate de problemele cu care sînt confruntate economiile lor, în vederea găsirii modalităților de a le soluționa. O sarcină deloc ușoară, dacă avem în vedere complexitatea problemelor respective, dar care nu mai poate fi ocolită, dacă ținem seama de gravitatea lor.

Dramatismul actualei situații financiare internaționale constă în rapiditatea cu care crește datoria externă a statelor în curs de dezvoltare, fapt care implică sporirea poverii rambursării ei și, implicit, reducerea activității economice în țările debitoare. Astfel, după statisticile O.C.D.E., **datoria externă a țărilor „lumii a treia" s-a ridicat în 1982 la 626 miliarde de dolari,** ceea ce înseamnă **o triplare în ultimii șase ani, sau o dublare la fiecare doi ani.**

Cum se explică un asemenea fenomen ?

Datoria externă a unei țări este rezultatul acumulării, timp de mai mulți ani, a deficitelor balanței sale de plăți curente, deficite pe care țara respectivă este nevoită să le acopere prin recurgerea la împrumuturi și credite de pe piața internațională. Într-o astfel de situație se află îndeosebi țările rămase în urmă, care — datorită structurilor lor economice deformate, moștenite de la trecutul colonial — nu dispun de suficiente resurse proprii pentru a-și susține programele de dezvoltare, fiind constrînse să recurgă la resurse externe. Atîta vreme cît creditul internațional și-a îndeplinit adevărata funcție, aceea de factor stimulator al creșterii economice, datoria externă a „lumii a treia" n-a constituit pentru nimeni o problemă. Obiectivele economice implantate cu ajutorul împrumuturilor și creditelor externe aduceau, după un timp, venituri din care debitorii își onorau obligațiile față de creditori.

Astăzi însă, situația este alta. Creditul internațional a devenit o puternică frînă în calea dezvoltării. Iar **principala cauză** a metamorfozării funcției creditului este **politica dobînzilor înalte promovată, de la o vreme, de țările capitaliste dezvoltate.** Potrivit datelor Băncii Mondiale, **între 1970—1982, datoria externă a țărilor în curs de dezvoltare a sporit de aproape 10 ori,** în timp ce serviciul datoriei, adică ratele de amortizare și dobînzile aferente — **de 17 ori.** Faptul că serviciul datoriei a crescut mai repede decît însăși datoria se explică tocmai prin practica spoliatoare a dobînzilor exagerat de mari. **În 1979,** nivelul mediu al dobînzilor la împrumuturile acordate de băncile particulare era de **12 la sută ; în 1981,** el ajunsese deja la **18 la sută.** Politica „banilor scumpi" — care a făcut ca volumul plăților efectuate de țările în curs de dezvoltare în contul dobînzilor să crească, între 1970—1982, de **26 de ori** — a sporit nemăsurat dificultățile economice și financiare ale statelor în cauză. Dacă la începutul perioadei amintite transferul net de resurse (adică acea parte din totalul creditelor externe care rămîne la dispoziția țărilor debitoare după acoperirea serviciului datoriei) era de 45 la sută, la sfîrșitul ei, proporția se redusese la 15 la sută. Cu alte cuvinte, **creditul internațional a încetat să mai fie un stimulent al creșterii economice, noua sa funcție fiind aceea de a spori și mai mult profiturile marelui capital.** Multe țări sărace sînt nevoite, în prezent, să apeleze la noi credite pentru a plăti doar dobînzile la împrumuturile anterioare.

— Povara celor peste 600 miliarde de dolari sau implicațiile „exploziei" datoriilor externe ale „lumii a treia".

— Cînd creditul internațional slujește exclusiv profiturile capitalului financiar devine o frînă în calea dezvoltării.

— Cursa cu 20 000 de obstacole... comerciale.

— Consecințele distructive ale politicii dobînzilor înalte afectează aproape toate țările lumii.

— Propunerile României socialiste — propuneri realiste, concrete, eficiente, în conformitate cu interesele tuturor popoarelor.

Un alt factor important care contribuie la înrăutățirea situației economice și financiare a statelor în curs de dezvoltare este **criza economică.** Stagnarea economiei țărilor dezvoltate și restringerea cererii de produse provenite din statele în curs de dezvoltare a dus la scăderea vertiginoasă a prețurilor la materiile prime și, implicit, a veniturilor din exporturi ale „lumii a treia". Ca urmare a prăbușirii prețurilor în 1981 și 1982, indicele U.N.C.T.A.D. al prețurilor la principalele produse de bază exportate de țările în curs de dezvoltare **a coborît, anul trecut, cu 10 la sută sub nivelul din 1950,** în timp ce prețul multor materii prime n-a atins nici jumătate din nivelul înregistrat cu o generație în urmă. Datorită marasmului de pe piața produselor de bază, **veniturile din exporturi ale țărilor sărace au scăzut în numai doi ani (1981—1982) cu circa 21 miliarde de dolari.**

În aceeași direcție actionează și **neoprotecționismul țărilor capitaliste dezvoltate,** mai exact cele **peste 20 000 de obstacole comerciale,** inventariate de secretariatul U.N.C.T.A.D., care, în marea lor majoritate, sînt menite să restringă accesul pe piețele țărilor bogate al produselor provenite din statele sărace. Pe de altă parte, inflația din Occident scumpește importurile țărilor în curs de dezvoltare, ceea ce contribuie la deteriorarea balanței comerciale și de plăți a acestor state, la sporirea datoriei lor externe.

În condițiile în care accesul pe piețele internaționale de mărfuri și capitaluri este tot mai limitat, cînd creditul a devenit un mijloc de exploatare și îmbogățire a unor state pe seama altora, țările rămase în urmă sînt constrînse să-și reducă importurile și investițiile în producție, fapt care slăbește îngrijorător procesul dezvoltării lor economice și sociale. În 1981, statele în curs de dezvoltare au înregistrat, pentru prima dată, o reducere absolută a venitului mediu pe locuitor. Deși datele pentru 1982 sînt încă incomplete, există suficiente indicii că economia statelor respective s-a înscris și anul trecut pe aceeași pantă descendentă.

Ar fi nerealist să se creadă că gravele probleme economice și financiare care confruntă țările în curs de dezvoltare privesc numai statele în cauză. În condițiile interdependențelor crescînde ce caracterizează lumea de azi, nici o țară, indiferent de potențialul său economic, nu se poate considera la adăpost de cele ce se întîmplă în afara frontierelor ei. Cazul cunoscutei Banco do Brasil este cel mai recent, dar poate nu și cel mai semnificativ. Despre ce este vorba? La un moment dat, cea mai mare bancă a Braziliei n-a mai fost în măsură să facă față angajamentelor sale în dolari. Or, mai multe bănci americane așteptau tocmai aceste încasări pentru a-și onora, ele însele, unele scadențe. Mai erau doar doi pași pînă la o cascadă de falimente și numai intervenția urgentă a Sistemului Federal de Rezerve a putut evita catastrofa. Exemplu în plus care ilustrează un adevăr alarmant : copleșit de povara îndatorării tot mai mari a țărilor „lumii a treia", sistemul financiar internațional riscă în orice moment să se prăbușească.

Implicațiile interdependențelor dintre state sînt însă mult mai cuprinzătoare. Dacă, așa cum se întîmplă în prezent, țările sărace nu mai pot să-și achite datoriile externe, din cauza reducerii veniturilor din exporturi și a nivelului prea ridicat al dobînzilor, ele își reduc importurile, fapt ce nu poate rămîne fără urmări negative și asupra țărilor bogate, care desfac în primul grup de state o treime din produsele lor destinate pieței externe. S-a calculat că în cazul S.U.A., de exemplu, un miliard de dolari în produse de export înseamnă 40 000 de locuri de muncă și că, în consecință deteriorarea comerțului exterior american a provocat numai într-un singur an (1981) pierderea a 500 000 de slujbe. Din aceleași cauze, pe ansamblul țărilor capitaliste dezvoltate s-au pierdut în mai puțin de doi ani aproape trei milioane de locuri de muncă, ceea ce a făcut ca șomajul și falimentele să se ridice la niveluri nemaiîntîlnite după marea criză din anii '30.

Evoluțiile din economia mondială reliefează, astfel, și mai pregnant realismul poziției României, a președintelui Nicolae Ceaușescu privind căile și modalitățile de depășire a actualei crize economice mondiale. Așa cum se arăta și în Raportul prezentat de secretarul general al partidului nostru la Conferința Națională, în prezent se impune mai mult ca oricînd **adoptarea unor măsuri ferme pentru sprijinirea țărilor în curs de dezvoltare și crearea condițiilor pentru progresul lor economico-social, prin realizarea unor înțelegeri corespunzătoare între țările bogate și cele sărace.** În acest sens, președintele țării noastre evidențiază imperativul **abordării într-un spirit nou a problemei creditelor pentru țările în curs de dezvoltare,** apreciind că trebuie să se aibă în vedere **anularea completă a datoriei țărilor sărace, o reducere generală a acestora pentru statele mai puțin avansate și acordarea în continuare de sprijin țărilor sărace în dezvoltarea lor economico-socială.** În același timp, România consideră necesar să se treacă la **adoptarea, în cadrul O.N.U., a unei carte privind principiile relațiilor dintre state,** care să asigure o colaborare economică internațională și schimburi comerciale echitabile, un raport just între prețul materiilor prime și cel al produselor industriale, un acces liber pentru toate statele la tehnologia modernă.

Desigur, în asemenea înțelegeri sînt interesate toate statele, inclusiv cele dezvoltate deoarece, așa cum au dovedit-o evoluțiile din ultima vreme, însăși propria lor dezvoltare este condiționată de o soluție realistă, îndrăzneață în problemele subdezvoltării, ale edificării unei noi ordini economice internaționale, chemată să asigure dezvoltarea mai rapidă a țărilor rămase în urmă, progresul și bunăstarea tuturor popoarelor.

Gh. CERCELESCU

Evoluția situației din Salvador

SAN SALVADOR 25 (Agerpres). — Forțele Frontului Farabundo Marti pentru Eliberare Națională (F.M.L.N.) au anunțat că și-au instituit controlul asupra orașului Perquin, din nord-estul țării — informează agențiile France Presse și A.P.

Potrivit postului de radio „Venceremos", batalionul „Ramon Belloso", special instruit pentru lupta împotriva insurgenților, „a abandonat în grabă" localitatea datorită atacurilor inițiate de detașamentele F.M.L.N. Aceeași sursă a adăugat că insurgenții controlează, de asemenea, localitatea Las Aldeitas, din departamentul Chalatenango, situată la circa 60 km nord de San Salvador.

Capriciile vremii

În cursul zilei de vineri, în Liban a continuat să ningă viscolit, îngreuind operațiunile de salvare a persoanelor înzăpezite. La altitudinea de 600 de metri s-au înregistrat avalanșe de zăpadă. În regiunea Cedrilor, un hotel și mai multe locuințe au fost distruse de avalanșe, care au cauzat moartea a 11 persoane, informează agenția France Presse. Potrivit aceleiași surse, cîmpia Bekaa, din centrul Libanului, este amenințată de inundații din cauza ploilor torențiale care au dus la creșterea nivelului rîurilor.

În capitala Iordaniei, Amman, pe colinele învecinate și în regiunea muntoasă a țării a continuat să ningă. Acesta este cel de-al treilea val de frig înregistrat în Iordania în ultimele zece zile.

În Turcia, toate comunicațiile terestre care duc la Ankara au fost întrerupte, în noaptea de joi spre vineri, relatează agenția France Presse. Autovehicule în care se află aproximativ 3 000 de persoane au fost înzăpezite pe șoseaua Ankara—Afyon. Trenul Sivas-Samsun, între Anatolia Centrală și Marea Neagră, a fost imobilizat în regiunea muntoasă din cauza stratului gros de zăpadă. Potrivit unui bilanț oficial, din cauza timpului nefavorabil, în ultimele cinci zile în Turcia și-au pierdut viața 13 persoane, alte șapte fiind date dispărute. Temperatura cea mai scăzută a fost înregistrată în Munții Ararat — minus 50 de grade C.

(Agerpres)

REDACȚIA ȘI ADMINISTRAȚIA : Cod 71 341. București Piața Scînteii nr. 1. Tel. 17 60 10, 17 60 20. Abonamentele se fac la oficiile poștale și difuzorii din întreprinderi și instituții. În străinătate, abonamentele se fac prin ILEXIM — departamentul export-import presă. P. O. BOX 136—137 telex : 11 226. București, str. 13 Decembrie nr. 3. Tiparul : Combinatul Poligrafic CASA SCÎNTEII 40 360