Biblioteca Jud. Brăila
SALA DE LECTURA

PROLETARI DIN TOATE ŢĂRILE, UNIŢI-VĂ!

Scînteia

ORGAN AL COMITETULUI CENTRAL AL PARTIDULUI COMUNIST ROMÂN

Anul LII Nr. 12556 | Joi 6 ianuarie 1983 | 6 PAGINI — 50 BANI

TOVARĂŞUL NICOLAE CEAUŞESCU A REVENIT ÎN CAPITALĂ

de la Consfătuirea Comitetului Politic Consultativ al statelor participante la Tratatul de la Varşovia care a avut loc la Praga

Tovarăşul Nicolae Ceaușescu, secretar general al Partidului Comunist Român, preşedintele Republicii Socialiste România, s-a inapoiat miercuri seara in Capitală, venind de la Praga, unde a luat parte la Consfătuirea Comitetului Politic Consultativ al statelor participante la Tratatul de la Varşovia.

Tovarăşul Nicolae Ceaușescu a fost însoţit de tovarăşii Constantin Dăscălescu, membru al Comitetului Politic Executiv al C.C. al P.C.R., prim-ministru al guvernului, Miu Dobrescu, membru supleant al Comitetului Politic Executiv, secretar al C.C. al P.C.R., Ştefan Andrei, membru supleant al Comitetului Politic Executiv al C.C. al P.C.R., ministrul afacerilor externe, general-colonel Constantin Olteanu, membru supleant al Comitetului Politic Executiv al C.C. al P.C.R., ministrul apărării naţionale.

La sosire, pe aeroportul Otopeni, tovarăşul Nicolae Ceaușescu a fost întîmpinat de tovarăşa Elena Ceaușescu, de tovarăşii Iosif Banc, Emil Bobu, Lina Ciobanu, Nicolae Constantin, Ludovic Fazekas, Alexandrina Găinuşe, Petre Lupu, Gheorghe Oprea, Gheorghe Pană, Ion Păţan, Dumitru Popescu, Gheorghe Rădulescu, Petru Enache, Mihai Gere, Nicolae Giosan, Suzana Gădea, Ana Mureşan, Elena Nae, Ion Ursu, Richard Winter, Manea Mănescu, vicepreşedinte al Consiliului de Stat, Ion M. Nicolae şi Ioan Totu, viceprim-miniştri, precum şi de membri ai C.C. al P.C.R., ai Consiliului de Stat şi ai guvernului, conducători de instituţii centrale, organizaţii de masă şi obşteşti, generali.

Erau de faţă Josef Simon, ambasadorul Republicii Socialiste Cehoslovace la Bucureşti, membri ai ambasadei. (Agerpres)

Plecarea din Praga

PRAGA 5 (Agerpres). — Tovarăşul Nicolae Ceaușescu, secretar general al Partidului Comunist Român, preşedintele Republicii Socialiste Cehoslovace, Lubomir Strougal, membru al Prezidiului C.C. al P.C. din Cehoslovacia, preşedintele Guvernului R. S. Cehoslovace, Vasil Bilak, membru al Prezidiului, secretar al C.C. al P.C. din Cehoslovacia, Josef Korcak, membru al Prezidiului C.C. al P.C. din Cehoslovacia, de alţi membri ai conducerii de partid şi de stat cehoslovace.

★

PRAGA 5 (Agerpres). — Comitetul Central al Partidului Comunist din Cehoslovacia şi Guvernul Republicii Socialiste Cehoslovace au oferit, miercuri, un dejun in onoarea delegaţiilor participante la lucrările Consfătuirii Comitetului Politic Consultativ al statelor participante la Tratatul de la Varşovia.

Au fost de faţă Cornel Pinzaru, ambasadorul Republicii Socialiste România la Praga, şi membri ai ambasadei.

Pionieri cehoslovaci şi români au oferit tovarăşului Nicolae Ceaușescu buchete de flori.

★

Au luat parte tovarăşul Nicolae Ceaușescu, secretar general al Partidului Comunist Român, preşedintele Republicii Socialiste România, membrii delegaţiei române şi alte persoane oficiale.

Dejunul s-a desfăşurat într-o atmosferă caldă, tovărăşească.

Un început bun este o garanţie pentru ÎNDEPLINIREA ÎN BUNE CONDIŢII A PLANULUI PE 1983

Producţia fizică — realizată zi de zi!

Ancheta „Scînteii" efectuată ieri în mari întreprinderi industriale relevă:

● Este necesar să se acţioneze cu toată hotărîrea pentru respectarea riguroasă şi exigentă a programelor de fabricaţie, pentru realizarea integrală a prevederilor la fiecare sortiment

● Importantele resurse de economisire a materiilor prime şi energiei, care există în fiecare întreprindere, să fie deplin valorificate!

● Se impun măsuri mai susţinute, eficiente pentru ridicarea pregătirii profesionale a oamenilor muncii la nivelul tehnicii moderne, al cerinţelor producţiei din acest an

● În fiecare întreprindere — acţiuni ferme pentru asigurarea bunei funcţionări a maşinilor şi utilajelor, pentru folosirea deplină a capacităţilor de producţie!

LA ÎNTREPRINDEREA DE RULMENŢI ALEXANDRIA

Calitatea produselor — pe primul plan al activităţii

Intreprinderea de rulmenţi din Alexandria — un nume care poartă în ţară sau peste hotare, emblema hărniciei unui colectiv ce numără aproape 4 500 de oameni şi care se situează în rîndurile unităţilor fruntaşe privind realizările tehnice. Cum acţionează acest colectiv acum, în primele zile de muncă din 1983 — an hotărîtor în îndeplinirea planului cincinal?

În secţii şi ateliere toate locurile de muncă sînt bine aprovizionate cu materiale, piese şi S.D.V.-uri, oamenii sînt prezenţi fiecare la postul său. Sînt create, practic, toate condiţiile pentru desfăşurarea în ritm corespunzător a producţiei anului 1983. Rezultatele din primele zile ale noului an, printre care se înscrie şi **fabricarea peste plan a 5 000 de rulmenţi**, confirmă că aici s-a preluat „din mers" ştafeta bunelor rezultate din anul trecut, cînd au fost depăşite sarcinile de plan.

— Am intrat într-un an în care **avem ca principale obiective ridicarea calităţii produselor noastre şi creşterea competitivităţii** rulmenţilor pe piaţa externă — ne spune inginerul şef, **Florea Crăciun**. Fireşte, aceasta concomitent cu preocupările intense pentru reducerea mai substanţială a consumurilor de materiale, energie şi combustibil, sporirea eficienţei economice a activităţii productive. Faptul că din prima zi am atins ritmul de fabricaţie prevăzut pentru trimestrul I este urmarea firească a pregătirilor minuţioase pe care noi le-am făcut încă din anul trecut. Dintre măsurile luate aş aminti omologarea şi pregătirea din timp a fabricaţiei produselor noi, realizarea unui însemnat volum de piese de schimb şi S.D.V.-uri, creşterea gradului de mecanizare şi automatizare a unor procese tehnologice. Echipe speciale alcătuite din muncitori şi ingineri au efectuat în ziua de 2 ianuarie revizii la instalaţiile cu funcţionare continuă: staţia de compresoare, cea electrică, staţia centralizată de lichide tehnologice, gospodăria de apă ş.a.

Am mai reţinut din discuţia cu inginerul şef al întreprinderii că în acest an **pe aceleaşi capacităţi producţia va creşte cu circa 7 la sută faţă de 1982, întregul spor urmînd a fi obţinut prin sporirea productivităţii muncii.** Se au în vedere, în acest scop, acţiuni mai hotărîte pentru introducerea progresului tehnic, asimilarea unor produse cu caracteristici tehnice superioare, folosirea completă a timpului de lucru. Încă din primele zile ale noului an s-a şi pornit la materializarea acestor măsuri. În secţia rectificare, una dintre cele mai mari din întreprindere, tehnologul **Ion Nicula** ne prezintă cîteva dintre ele.

— În vederea înlăturării ondulaţiilor de pe suprafeţele prelucrate am trecut la reglarea nomogramată a maşinilor de rectificat exterior şi la modificarea broşelor de la maşinile de rectificat căile de rulare. De asemenea, vom testa noi regimuri de superfinisare a inelelor de rulmenţi. Concomitent, acţionăm pentru îmbunătăţirea calităţii S.D.V.-urilor, mai ales a celor supuse uzurii rapide, prin armarea lor cu plăcuţe din metal dur.

În anul trecut, cele mai mari neajunsuri s-au datorat neritmicităţii producţiei, eşalonării neraţionale a efortului de-a lungul unei săptămîni sau luni.

— Pentru eliminarea unor astfel de neajunsuri — ne spune directorul tehnic, inginerul **Liviu Coleşan** — acţionăm perseverent în direcţia organizării mai bune a muncii, îmbunătăţirii calităţii produselor, creşterii productivităţii. Ne confruntăm însă cu o serie de probleme care nu depind însă de noi. Astfel, ciclul normal de fabricare a rulmenţilor se întinde pe perioada a 90 de zile de la intrarea oţelului brut în întreprindere şi pînă la realizarea produsului finit. **Datorită greutăţilor în aprovizionare, apar dereglări pe întregul flux tehnologic.**

— Vă rugăm să daţi cîteva exemple.

— Anul trecut, furnizorii noştri au rămas datori cu 2 754 tone oţeluri, din care 1 893 tone laminate şi 849 tone oţeluri calibrate. Restanţele cele mai mari le-au avut Combinatul de

(Continuare în pag. a III-a)

ROŞIA POIENI: A fost pusă sub tensiune linia de alimentare cu energie electrică

Pe şantierul Combinatului minier al cuprului de la Roşia Poieni, judeţul Alba, constructorii şi montorii au înregistrat în aceste zile un nou succes în muncă: punerea sub tensiune a celei de-a doua linii de alimentare cu energie electrică Zlatna — Dealul Piciorului, de 110 kV. Această realizare permite începerea în scurt timp a probelor tehnologice la prima capacitate de 1 000 tone zilnic de prelucrare a minereului cuprifer de la Roşia Poieni. Linia, care leagă combinatul de sistemul energetic naţional, executată de lucrătorii din cadrul Grupului de şantiere „Electromontaj" Cluj şi ai secţiei Alba Iulia a I.R.E. Sibiu, străbate un traseu montan dificil, care a pus probleme deosebite constructorilor. **(Ştefan Dinică**, corespondentul „Scînteii").

GALAŢI: Ritm intens de lucru în port

În aceste zile de început de an, în portul Galaţi se află sub operaţii de încărcare-descărcare 16 nave. O parte dintre ele au adus cărbune şi minereu de fier pentru Combinatul siderurgic Galaţi, altele încarcă laminate şi diferite mărfuri generale. De exemplu, „Agnita" a încărcat laminate pentru Japonia, iar „Cugir" şi „Oraviţa" descarcă minereu de fier, respectiv, cărbune. Datorită eforturilor depuse de colectivele de docheri şi mecanizatori, toate navele sînt încărcate şi descărcate la termen. Un început bun, care confirmă hotărîrea oamenilor muncii de la întreprinderea de navigaţie fluvială NAVROM-Galaţi de a obţine în acest an realizări tot mai mari. **(Dan Păieşu**, corespondentul „Scînteii").

TÎRGU MUREŞ: În funcţiune, o nouă fabrică de mobilă

Pe platforma de la ILEFOR din Tîrgu Mureş a fost pusă în funcţiune o nouă şi modernă fabrică de mobilă, a cărei producţie este destinată, în cea mai mare parte, exportului. De remarcat că noua capacitate — realizată de Grupul de şantiere al Trustului de construcţii chimice din Cluj-Napoca — este alimentată cu energie de la o centrală proprie care utilizează drept combustibil resursele refolosibile din procesul tehnologic, ceea ce face ca anual să fie economisite peste 1,5 milioane metri cubi gaze naturale, precum şi însemnate cantităţi de energie electrică. **(Gheorghe Giurgiu**, corespondentul „Scînteii").

COMUNICATUL

Consfătuirii Comitetului Politic Consultativ al statelor participante la Tratatul de la Varşovia

PRAGA 5 (Agerpres). — În zilele de 4—5 ianuarie 1983, la Praga a avut loc Consfătuirea Comitetului Politic Consultativ al statelor participante la Tratatul de la Varşovia de prietenie, colaborare şi asistenţă mutuală.

La consfătuire au participat:

Din partea Republicii Populare Bulgaria — tovarăşul Todor Jivkov, secretar general al C.C. al P.C. Bulgar, preşedintele Consiliului de Stat al R.P.B., conducătorul delegaţiei; G. Filipov, membru al Biroului Politic al C.C. al P.C.B., preşedintele Consiliului de Miniştri; D. Djurov, membru al Biroului Politic al C.C. al P.C.B., ministrul apărării populare; P. Mladenov, membru al Biroului Politic al C.C. al P.C.B., ministrul afacerilor externe; D. Stanişev, secretar al C.C. al P.C.B.;

Din partea Republicii Socialiste Cehoslovace — tovarăşul Gustav Husak, secretar general al C.C. al P.C.C., preşedintele R.S.C., conducătorul delegaţiei; L. Strougal, membru al Prezidiului C.C. al P.C.C., preşedintele guvernului; V. Bilak, membru al Prezidiului, secretar al C.C. al P.C.C.; M. Jakes, membru al Prezidiului, secretar al C.C. al P.C.C.; B. Chnoupek, membru al C.C. al P.C.C., ministrul afacerilor externe; M. Dzur, membru al C.C. al P.C.C., ministrul apărării naţionale.

Din partea Republicii Democrate Germane — tovarăşul Erich Honecker, secretar general al C.C. al P.S.U.G., preşedintele Consiliului de Stat al R.D.G., conducătorul delegaţiei; W. Stoph, membru al Biroului Politic al C.C. al P.S.U.G., preşedintele Consiliului de Miniştri; H. Axen, membru al Biroului Politic, secretar al C.C. al P.S.U.G.; H. Hoffmann, membru al Biroului Politic al C.C. al P.S.U.G., ministrul apărării naţionale; G. Mittag, membru al Biroului Politic, secretar al C.C. al P.S.U.G.; O. Fischer, membru al C.C. al P.S.U.G., ministrul afacerilor externe;

Din partea Republicii Populare Polone — tovarăşul Wojciech Jaruzelski, prim-secretar al C.C. al P.M.U.P., preşedintele Consiliului de Miniştri al R.P.P., conducătorul delegaţiei; J. Czyrek, membru al Biroului Politic, secretar al C.C. al P.M.U.P.; S. Olszowski, membru al Biroului Politic al C.C. al P.M.U.P., ministrul afacerilor externe; F. Siwicki, membru supleant al Biroului Politic al C.C. al P.M.U.P., adjunct al ministrului apărării naţionale, şeful Statului major general al Armatei poloneze;

Din partea Republicii Socialiste România — tovarăşul Nicolae Ceaușescu, secretar general al Partidului Comunist Român, preşedintele Republicii Socialiste România, conducătorul delegaţiei; Constantin Dăscălescu, membru al Comitetului Politic Executiv al C.C. al P.C.R., prim-ministru al guvernului; Miu Dobrescu, membru supleant al Comitetului Politic Executiv, secretar al C.C. al P.C.R.; Ştefan Andrei, membru supleant al Comitetului Politic Executiv al C.C. al P.C.R., ministrul afacerilor externe; general-colonel Constantin Olteanu, membru supleant al Comitetului Politic Executiv al C.C. al P.C.R., ministrul apărării naţionale;

Din partea Republicii Populare Ungare — tovarăşul Janos Kadar, prim-secretar al C.C. al P.M.S.U., conducătorul delegaţiei; G. Lazar, membru al Biroului Politic al C.C. al P.M.S.U., preşedintele Consiliului de Miniştri; P. Varkonyi, secretar al C.C. al P.M.S.U.; L. Czinege, membru al C.C. al P.M.S.U., ministrul apărării naţionale; F. Puja, membru al C.C. al P.M.S.U., ministrul afacerilor externe;

Din partea Uniunii Republicilor Sovietice Socialiste — tovarăşul Iuri Vladimirovici Andropov, secretar general al C.C. al P.C.U.S., conducătorul delegaţiei; N.A. Tihonov, membru al Biroului Politic al C.C. al P.C.U.S., preşedintele Consiliului de Miniştri; A. A. Gromiko, membru al Biroului Politic al C.C. al P.C.U.S., ministrul afacerilor externe; mareşal al Uniunii Sovietice D.F. Ustinov, membru al Biroului Politic al C.C. al P.C.U.S., ministrul apărării; K. V. Rusakov, secretar al C.C. al P.C.U.S.

La lucrările consfătuirii a luat, de asemenea, parte mareşalul Uniunii Sovietice, V. G. Kulikov, comandant şef al Forţelor Armate Unite ale statelor participante la Tratatul de la Varşovia. Atribuţiile secretarului general al Comitetului Politic Consultativ al statelor participante la Tratatul de la Varşovia au fost îndeplinite, la consfătuire, de D. Spacil, adjunct al ministrului afacerilor externe al R.S. Cehoslovace.

Consfătuirea Comitetului Politic Consultativ a fost deschisă de Gustav Husak, secretar general al C.C. al P.C. din Cehoslovacia, preşedintele R.S. Cehoslovace.

Participanţii la consfătuire au păstrat un moment de reculegere în memoria lui L. I. Brejnev, eminent militant politic şi de stat al contemporaneităţii, luptător consecvent pentru pace şi securitate internaţională, pentru destindere, care a adus o contribuţie inestimabilă la dezvoltarea colaborării şi consolidarea coeziunii statelor socialiste.

Lucrările consfătuirii au fost prezidate, succesiv, de: Wojciech Jaruzelski, prim-secretar al C.C. al P.M.U.P., preşedintele Consiliului de Miniştri al Republicii Populare Polone; Nicolae Ceaușescu, secretar general al Partidului Comunist Român, preşedintele Republicii Socialiste România; I. V. Andropov, secretar general al C.C. al P.C.U.S.

În lumina actualei situaţii internaţionale complexe, participanţii la consfătuire au examinat situaţia din Europa şi au efectuat un schimb de păreri cu privire la alte probleme internaţionale. În acest context, ei au luat în discuţie direcţiile principale ale luptei în etapa actuală pentru prevenirea pericolului unui război nuclear, pentru menţinerea şi consolidarea destinderii internaţionale, pentru întărirea securităţii şi dezvoltarea colaborării pe continentul european. Referindu-se la activitatea alianţei lor politice defensive, ei au apreciat pozitiv munca desfăşurată de Comitetul miniştrilor afacerilor externe şi Comitetul miniştrilor apărării, în perioada care a trecut de la consfătuirea anterioară de la Varşovia, din mai 1980, şi au stabilit sarcini de viitor.

Concluziile şi considerentele lor au fost prezentate în Declaraţia politică a statelor participante la Tratatul de la Varşovia, adoptată în unanimitate, care se publică separat.

S-a convenit că Republica Socialistă Cehoslovacă, ca ţară-gazdă a consfătuirii, va asigura difuzarea Declaraţiei politice ca document oficial al Organizaţiei Naţiunilor Unite şi o va aduce la cunoştinţa tuturor statelor participante la Conferinţa pentru securitate şi cooperare în Europa. Cu această ocazie, atenţia lor va fi atrasă asupra noii propuneri majore de pace, de a se încheia între statele participante la Tratatul de la Varşovia şi statele membre ale Tratatului Atlanticului de Nord un tratat cu privire la nefolosirea reciprocă a forţei militare şi menţinerea de relaţii paşnice, deschis tuturor celorlalte state. S-a convenit ca, la următoarea sa şedinţă, Comitetul miniştrilor afacerilor externe ai statelor participante la Tratatul de la Varşovia să examineze problema unor măsuri în continuare pentru transpunerea în viaţă a acestei iniţiative.

Comitetul Politic Consultativ a ascultat raportul comandantului şef al Forţelor Armate Unite ale statelor participante la Tratatul de la Varşovia privind activitatea practică depusă de Comandamentul Unit.

Consfătuirea s-a desfăşurat într-o atmosferă de prietenie şi înţelegere tovărăşească reciprocă. Ea a dovedit unitatea de vederi a statelor participante la Tratatul de la Varşovia în problemele majore ale politicii europene şi mondiale, care au făcut obiectul dezbaterilor.

Următoarea consfătuire a Comitetului Politic Consultativ al statelor participante la Tratatul de la Varşovia va avea loc la Sofia, capitala Republicii Populare Bulgaria.

FAPTUL DIVERS

Ca la ele acasă

Bogatul fond cinegetic din munții și pădurile Vrancei a devenit cunoscut și prin numeroasele trofee de mare valoare prezentate la concursurile internaționale și distinse cu prestigioase premii. De curînd, ținuturile de legendă ale Mioriței au început să ofere găzduire ospitalieră și caprelor negre, „perle" ale Carpaților. Deocamdată, primele 15 capre negre au fost aduse din Munții Retezat și li s-a stabilit „domiciliul" în zona Ocolului silvic Tulnici, în pitoreasca zonă de rezervație naturală de pe Valea Tișiței. Și chiar de la început ele s-au avîntat spre înălțimi, zburdînd pe povîrnișuri ca la ele acasă.

Dus-întors

Profesorul L. Ionete din Fumureni, județul Vîlcea, ne povestește o... pățanie cu o pereche de porumbei. Porumbei pe care îi adusese, printre alte daruri, rudelor sale din Fumureni, șoferul Ionel Victor din comuna Ovidiu, județul Constanța. Vrînd să le arate rudelor cît de frumoși și jucăuși sînt porumbeii pe care-i dăruise, le dădu drumul să zboare. Odată sloboziți, după ce au dat de cîteva ori ocol casei, în semn de mulțumire, s-au făcut nevăzuți. Porumbeii n-au mai apărut nici a doua, nici a treia zi, fapt care i-a întristat pe toți. Cînd Ionel Victor s-a întors acasă, la Ovidiu — Constanța, să vezi și să nu crezi: porumbeii își luaseră locul știut, simțindu-se ca la ei acasă. Lucru cu atît mai curios cu cît nu e vorba de porumbei dresați, nici voiajori, iar drumul de la Constanța la Vîlcea și retur constituia pentru ei o premieră absolută. Ca să vezi!

Și povești serioase

Pe scena Casei de cultură din orașul Găești a debutat o brigadă artistică mai puțin obișnuită. Toți cei șase artiști amatori, din care este formată brigada, sînt... vînători și pescari. Dar ceea ce a surprins — plăcut — pe toată lumea a fost faptul că pasionații vînători și pescari au început să se întreacă între ei pe scenă, care mai de care să-și depene... poveștile. Dar povești cu tîlc și umor, în cuplete și scenete satirice care vizau probleme dintre cele mai serioase privind ocrotirea vînatului, a pădurii și frumuseților ei. Văzînd că nu-s povești... vînătorești, spectatorii i-au aplaudat „la scenă deschisă".

De la sublim la ridicol

— Măi, dar ce frumos e aici! Cum zici că-i zice? — îl întreabă Dumitru Pugna din Cătanu Mic pe amic.

— „Coroana de aur". Cel mai fain restaurant din Bistrița — îi răspunde Silviu Pop din Șieu Măgheruș. Lux a-ntîia. Sublim!

— Într-adevăr, ne simțim, ca să zic așa, sublim!

Numai că de la sublim la ridicol n-au mai fost decît băutură peste măsură și cîțiva pași pe care cei doi, sprijinindu-se unul de altul să nu cadă, i-au făcut pe stradă. Pînă au întîlnit primul trecător pașnic pe care l-au luat, din senin, la bătaie. Au fost judecați și condamnați pentru huliganism.

N-a fost în... voce

Prezentîndu-se drept cîntăreață atestată „liber-profesionistă", o anume Cornelia Man de prin județul Mureș a fost încadrată solistă la un restaurant din Arad. Noroc cu instrumentele de percuție, solicitate la cota maximă a decibelilor, care-i acopereau vocea. Sau mai bine-zis lipsa acesteia. Dar dacă la microfon n-avea „voce", în schimb de șoptit șoptea la urechea credulilor, că are relații și că poate aranja orice, avea. „Chiar să-mi cumpăr o mașină?" — a întrebat-o M. J. „Chiar și... pe-a mea, pe care o am la București, la reparat. Dai 5 000 plus inelul ăla de aur drept aconto și batem palma". „Dar o mutație în Arad se poate?" — a întrebat-o E.S. „Dai 5 000 și te aduc în oraș în doi timpi și trei mișcări". Tot cîte 5 000 de lei — preț fix — a pretins și de la alții, pentru alte „aranjamente". Pînă cînd i s-a „aranjat" și ei un dosar penal. Nici la proces n-a fost ...în voce.

Pe scurt

● *După ce a tranșat cîteva kilograme de carne, măcelarul Eugen Ichim din Suceava și-a zis: „Ajunge pentru azi, că mai iau și mîine". Dar „mîine" n-a mai luat, pentru că a fost și el ...luat.*

● *În noul cartier „1848" din Tîrgu Mureș, cu peste 35 000 de locuitori, există un singur chioșc de difuzare a presei. Și după ce că e singur-singurel, nu e deschis mereu nici el...*

● *Tocmai în momentul în care un control inopinat o prinsese cu vînzări în neregulă pe gestionara bufetului din Pătrăuți-Suceava, a intrat pe ușă soțul acesteia cu o falcă-n cer și cu alta în pămînt, insultînd și amenințînd. Fapt pentru care amenzile au fost date în... două exemplare: și pentru soția cu ocaua mică, și pentru soțul cu... gura mare.*

Rubrică realizată de
Petre POPA
și corespondenții „Scînteii"

SCRISORI ALE OAMENILOR MUNCII ADRESATE CONDUCERII PARTIDULUI

analizate și soluționate în concordanță cu legile țării, cu principiile eticii și echității socialiste, în spiritul grijii față de om

Măsuri pentru întărirea disciplinei în îndeplinirea planului

O amplă scrisoare adresată tovarășului Nicolae Ceaușescu semnala existența unor nereguli în activitatea Întreprinderii de utilaj terasier pentru îmbunătățiri funciare, proiectare și execuția construcțiilor agricole din județul Alba. Principalele probleme menționate se refereau la realizarea planului de producție, folosirea necorespunzătoare a utilajelor, punerea cu întîrziere în funcțiune a obiectivelor de investiții, încadrări ilegale de personal etc.

Fiind verificată la fața locului de activiști ai C.C. al P.C.R., sub îndrumarea **secretarului de resort al Comitetului Central**, pe baza indicațiilor date de secretarul general al partidului, scrisoarea s-a dovedit întemeiată. În perioada 1980 — și pînă la data verificării scrisorii, de cînd a fost numit director ing. Porumb Teodor, planul de producție s-a realizat doar în proporție de 73—92 la sută. Există rămineri în urmă la un șir de lucrări de îmbunătățiri funciare și construcții agrozootehnice cum sînt combaterea eroziunii solului pe 7 586 hectare; magazii pentru 10 000 tone cereale la Crăciunel; amenajări piscicole pe 60 hectare la Doștat; adăposturi cu o capacitate de 15 000 locuri la îngrășătoriile de berbecuți de la Blaj și Spring și de 600 locuri la ferma de vaci Rădăuți. Aceasta în timp ce utilajele de construcții cu care este dotată unitatea au fost folosite sub capacitate. S-a constatat, totodată, că, într-adevăr, au fost încadrate persoane pe posturi, încălcîndu-se prevederile legale, comițîndu-se și alte abateri de la disciplina financiară. Astfel, s-a achiziționat mobilier pentru sala de ședințe în sumă de peste 47 000 lei fără a se cere aprobare forurilor competente, așa cum prevede Decretul nr. 403/1980.

Față de abaterile constatate, comitetul județean de partid i-a sancționat pe linie de partid și de stat pe directorul întreprinderii (Teodor Porumb), pe contabilul șef (Dorinel Georgescu) și pe fostul director adjunct (Clement Popa). Au mai fost, de asemenea, sancționați administrativ inginerul-șef (Aurel Bucur), precum și șeful serviciului creditare-finanțare și șeful serviciului contabilitate de la sucursala Băncii pentru agricultură și industrie alimentară. Concluziile verificării scrisorii au fost dezbătute în ședința comitetului de partid, împreună cu consiliul oamenilor muncii din întreprindere.

Sprijin eficient pentru îmbunătățirea muncii de partid în comună

Marin Ion îndeplinea funcția de secretar al comitetului comunal de partid Verbița Dolj de mai mulți ani, timp în care ar fi putut să cunoască bine oamenii, problemele cu care ei se confruntă în îndeplinirea sarcinilor ce revin comunei, să dea el însuși exemplu în aplicarea politicii partidului. Dar în loc de acestea, așa cum se relata într-o scrisoare adresată tovarășului Nicolae Ceaușescu, comuna nu este bine gospodărită, cooperativa agricolă de producție nu a obținut rezultate pe măsura condițiilor de care dispune, munca politică nu este la nivelul cerințelor. În schimb, primarul se ocupa de „promovarea" cadrelor de conducere nu după criterii stabilite de partid, ci după altele, personale — respectiv gradul de rudenie. În scrisoare se relatau și alte neajunsuri din activitatea secretarului comitetului comunal de partid.

La indicația secretarului general al partidului, scrisoarea a fost dată spre examinare **secretarilor de resort ai C.C. al P.C.R.**, sub îndrumarea cărora activiști ai Comitetului Central au verificat la fața locului faptele sesizate.

În urma cercetărilor a rezultat că secretarul comitetului comunal de partid nu a sprijinit corespunzător organizațiile de partid din unitățile economico-sociale din localitate pentru îmbunătățirea activității lor; a susținut promovarea în funcția de secretar adjunct cu propaganda a unei persoane cu o slabă pregătire politică și profesională; a promovat pe fratele soției sale ca președinte al cooperativei de producție, achiziții și desfacerea mărfurilor din comună, cu toate că acesta avea antecedente penale; soția sa a fost încadrată ca profesor suplinitor la școala generală, deși nu avea pregătirea necesară.

Toate acestea nu puteau să nu aibă urmări practice negative. În raportul de cercetare se menționează că în activitatea C.A.P. din localitate, datorită în mare parte controlului neglijent și insuficienței exigențe din partea lui I. Marin, s-au obținut în ultimii ani rezultate slabe la producțiile vegetale și animaliere. Mai mult, deși cooperativa nu avea furajele necesare pentru animale, conducerea acesteia a vîndut fîn unor particulari. Încă din 1977, în comună a început construcția unui bloc de locuințe pentru specialiști din unitățile economico-sociale locale, dar el nu a fost terminat nici pînă în prezent, iar brutăria comunei funcționează necorespunzător.

În urma controlului întreprins, s-au luat măsuri organizatorice pentru lichidarea neajunsurilor constatate și îmbunătățirea activității comitetului comunal de partid și a consiliului popular. Ion Marin fiind eliberat din funcțiile deținute; a mai fost eliberat din funcție secretarul adjunct cu problemele de propagandă, iar celelalte cadre care au săvîrșit unele abateri au fost sancționate pe linie de partid și administrativă.

Comitetul județean de partid a stabilit un colectiv de activiști de partid și de stat care, o perioadă mai îndelungată, va acorda sprijinul necesar pentru îmbunătățirea întregii activități economice, politice și sociale din comună.

Actele fictive nu pot înlocui producția

Într-o scrisoare adresată tovarășului Nicolae Ceaușescu erau semnalate unele aspecte negative din activitatea Întreprinderii de ambalaje metalice pentru agricultură și industrie alimentară din Tecuci, județul Galați, arătîndu-se că de acestea se fac răspunzători directorul și contabilul-șef. Sesizarea se referea la livrarea de ambalaje metalice în afara contractelor, livrări fictive de materii prime, aprovizionare cu diferite produse cu mult peste necesitățile reale, nerespectarea prevederilor legale la încadrarea anumitor persoane etc.

După cum rezultă din raportul **secretarului de resort al C.C. al P.C.R.**, care, așa cum a indicat secretarul general al partidului, a coordonat verificarea faptelor semnalate, sesizarea s-a dovedit în cea mai mare parte a sa întemeiată.

În aceeași perioadă întreprinderea din Tecuci a efectuat în două rînduri, cu întreprinderea similară din Buftea, operații de vînzare-cumpărare pentru cantitatea de 439 tone tablă, în valoare de peste 6 milioane lei, fără ca materialul să fie scos din magazia unității, fiind păstrat în custodie. Livrarea de către întreprinderea din Tecuci s-a făcut la nivel de produs finit — tablă vernisată — considerată producție-marfă vîndută și încasată; după cîteva luni de la vînzare, același produs a fost recumpărat ca materie primă. Din aceste operațiuni, întreprinderea din Tecuci a înregistrat un beneficiu de 91,195 mii lei care a influențat pozitiv (dar, se înțelege, în mod fictiv) rezultatele financiare.

În raportul de cercetare se confirmă, de asemenea, neregulile sesizate în legătură cu încadrarea unor persoane etc.

Față de abaterile constatate, comitetul județean de partid și Ministerul Agriculturii și Industriei Alimentare au luat o seamă de măsuri, între care reducerea beneficiului total pe semestrul I 1982 cu 91,195 mii lei; imputarea contravalorii unor pagube directorului și altor persoane vinovate; secretariatul comitetului județean de partid i-a sancționat cu vot de blam pe directorul întreprinderii, Ionescu Eugen, și pe contabilul-șef, Avram Panaite.

Neculai ROȘCA

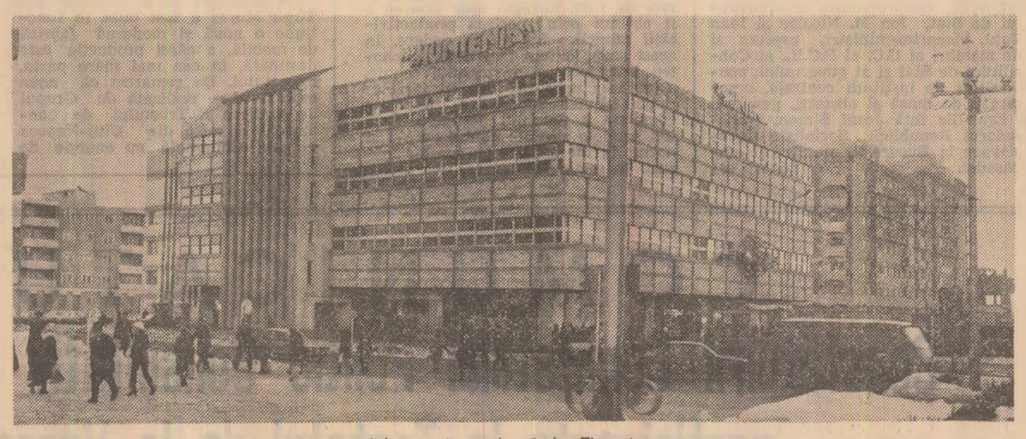

Arhitectură modernă la Tîrgoviște — Foto: E. Dichiseanu

Prin inițiativa și spiritul gospodăresc al cetățenilor din Boldești-Scăeni:

Autofinanțarea — principala sursă de venituri în bugetul orașului

Necesitatea întăririi autoconducerii și autogestiunii unităților administrativ-teritoriale a fost din nou subliniată la Conferința Națională a partidului ca o cerință majoră pentru toate consiliile populare. Ce experiențe s-au conturat în această privință în 1982 și ce proiecte și-au propus pentru acest an locuitorii orașului prahovean Boldești-Scăeni? Iată subiectul insemnărilor de față.

...Actul de naștere al orașului Boldești-Scăeni a fost semnat în 1968. Deci, această localitate urbană se înscrie printre cele mai tinere din Prahova. Ea s-a constituit din trei comune vecine. „Micul dicționar enciclopedic" stabilește că pe teritoriul respectiv se practică extracția de țiței și se fabrică geamuri, celuloză și carton. Majoritatea locuitorilor (din cei 12 000 cîți trăiesc aici) sînt petroliști din tată-n fiu și sticlari pricepuți; o mică parte continuă să se ocupe cu munca cîmpului, lucrînd la cooperativa agricolă din localitate ori la ferma viticolă de stat. O populație harnică și doritoare să-și vadă localitatea cît mai prosperă, cît mai frumoasă. De aceea, în ultimii doi ani, poate mai mult decît oricînd, au fost și sînt prezenți, cu sfatul și cu faota, la acțiunile întreprinse de primărie, pașii făcuți pe drumul urbanizării purtînd amprenta participării efective a oamenilor la treburile obștii.

Primarul Gheorghe Dumitru — un comunist tînăr, plin de entuziasm și ambiții... edilitare — ne pune în față o întreagă listă de lucrări efectuate pe plan local, cu puțini bani de la bugetul primăriei. Anul trecut s-au făcut modernizări și reparații de străzi care însumează peste 1 milion de lei. Bani numai socotiți, nu însă și cheltuiți. Care cetățean ar fi cerut oare plată pentru zecile de ore de muncă patriotică prestate? Așa și cu lucrările de indiguiri, de plantări de arbori și arbuști, de curățire și desfundare a șanțurilor pe kilometri întregi. Acțiuni cu prilejul cărora deputații, precum și comitetele de cetățeni și-au dovedit o dată mai mult spiritul de organizare, hărnicia.

Interesul profund manifestat de cetățeni față de dezvoltarea localității, față de îmbunătățirea activității consiliului popular a avut un rezultat foarte concret: **localitatea se autofinanțează**, reușind să aibă un excedent la venituri de mai multe milioane de lei.

Cum reușește un asemenea orășel să obțină astfel de rezultate? „Pentru că își valorifică bine sursele de venituri, dar, mai ales, pentru că găsește mereu surse noi — ne spune Dumitru Neacșu, directorul administrației financiare a județului. Meritul edililor constă tocmai în faptul că, mînă-n mînă cu cetățenii, au studiat bine toate rezervele, să vadă de unde pot obține noi venituri."

Iată și ceea ce arată faptele pe teren. La cooperativa agricolă din localitate am dat de un atelier de sticlărie artizanală. „Mai ieri — ne spunea un talentat și harnic sticlar, Alexandru Tolomeu — lucram aici cu doi-trei oameni. Producția anuală — vreo 100 000 lei. La îndemnul primăriei — care ne-a și ajutat în procurarea cioburilor de sticlă de la întreprinderea de geamuri și la asigurarea utilităților — am trecut la dezvoltarea producției, iar acum avem o producție-marfă de 5 milioane. Jumătate o vindem la export". Rînd pe rînd au luat ființă în cadrul cooperativei agricole un atelier de produse din cauciuc, altul de mase plastice. Materii prime? Materiale recuperabile de la unitățile din oraș. 7 milioane se adaugă acum la veniturile unității agricole, iar la bugetul consiliului popular — 1 200 000 lei.

Și ideile eficiente s-au înmulțit. O dezbatere în cadrul biroului executiv al consiliului popular cu cadrele de conducere de la cooperativa meșteșugărească și cea de consum, valorificîndu-se și unele propuneri ale deputaților, a dus la înființarea unui sector de ceramică — materia primă: argila și nisipul local — a unor unități de prestări de servicii, a unei sifonării, a unui sector pentru reparații și zugrăveli în locuințe și altele. Cîștigul? Populația mai bine servită, produse în plus la fondul pieței, iar în bugetul de venituri al primăriei au intrat 8 200 000 lei.

La ora actuală, primarul — și nu numai el — e frămîntat de noi și noi probleme. Cu atît mai mult cu cît Boldești-Scăeni și-a stabilit pentru acest an un buget de cheltuieli foarte strîns, în jur de 7 milioane lei, în ideea de a-l dubla și chiar tripla cu sprijinul unităților și al cetățenilor din localitate. În acest scop, au și fost identificate o serie de surse pentru sporirea rezultatelor autofinanțării: crearea unui mic atelier de sucuri și siropuri pe lîngă consiliul popular pentru valorificarea fructelor de pădure, o mică secție de producere a marmeladei, pe baza fructelor din gospodăriile cetățenilor, organizarea, în cadrul primăriei, a unei echipe de combatere a dăunătorilor, dîndu-se astfel curs unei cerințe mai vechi a cetățenilor. „Așa se string banii, așa se realizează venituri la buget, dar, mai presus de toate — a conchis primarul — așa se rezolvă problemele oamenilor".

Am părăsit Boldeștii cu imaginea certă a unei familii unite, care gîndește și acționează la unison cu edilii, pentru ca urbea lor să le asigure, prin eforturi conjugate, calitatea vieții pe care și-o doresc.

Constantin CĂPRARU
corespondentul „Scînteii"

ÎNTREAGA OBȘTE — PARTICIPANTĂ ACTIVĂ LA ÎNDEPLINIREA SARCINILOR OBȘTEȘTI

Un înflăcărat luptător pentru libertatea, progresul și înflorirea patriei

Se împlinește un sfert de veac de cînd, la 7 ianuarie 1958, a încetat să bată inima doctorului Petru Groza, eminent om de stat, personalitate marcantă a istoriei contemporane a României, patriot înflăcărat, al cărui destin s-a împletit strîns, decenii la rînd, cu lupta forțelor progresiste democratice, în frunte cu Partidul Comunist, pentru făurirea unei noi societăți, mai bune și mai drepte, pe pămîntul țării. Așa cum sublinia tovarășul **NICOLAE CEAUȘESCU**, **„în amintirea poporului nostru, dr. Petru Groza va rămîne ca o luminoasă figură de luptător înflăcărat pentru libertatea, progresul și înflorirea patriei, pentru întărirea prieteniei și alianței cu țările socialiste, pentru pace și colaborare cu toate națiunile lumii".**

Dr. Petru Groza s-a născut pe plaiurile încărcate de istorie ale Hunedoarei, „la umbra zidurilor cetății lui Burebista și Decebal", purtînd în suflet dragostea de țară și setea de libertate, păstrate din generație în generație, a oamenilor acestor locuri. Sînt sentimente care l-au făcut să se înregimenteze activ în lupta pentru emanciparea națională a românilor transilvăneni, numărîndu-se printre deputații Marii Adunări Naționale de la Alba Iulia care a hotărît Unirea Transilvaniei cu România „pentru toate veacurile". Ca și alți intelectuali democrați s-a avîntat apoi în viața politică, sperînd că în România întregită se va putea realiza un nou curs, spre înnoire democratică, a vieții social-politice. Anii care au urmat l-au convins însă că nu în cadrul partidelor politice burgheze trebuia purtată această luptă, ci alături de cei mulți, alături de cei care prin munca lor făureau toate bunurile societății. În urma unor îndelungate reflecții și căutări, dr. Petru Groza se alătură definitiv, în prima parte a deceniului al patrulea, luptei forțelor revoluționare ale țării, în fruntea cărora militau de mai bine de un deceniu comuniștii.

S-a îndreptat către masele țărănești în care, cum spunea chiar el, *„văd veacuri întregi de trudă și de suferință, văd dragostea, dîrzenia și hărnicia cu care ați străbătut vremuri întunecate, deasupra cărora se ridică imaginea lui Doja, chipul vijelios al lui Horia, figura vitează a lui Tudor și, alături de ei, cortegiul acelor dîrji și neîndupleca ți plugari, cu suflet de cremene, care au scăpărat cele dintîi scîntei ale libertății țăranilor".*

Constituie un merit deosebit al doctorului Petru Groza faptul de a fi înțeles de pe atunci însemnătatea alianței muncitorești-țărănești și de a fi militat statornic pentru înfăptuirea ei. *„Voi, țăranii și muncitorii din uzine, reprezentați în cea mai nobilă expresie* — spunea el — *justificarea existenței omenești pe pămînt, prin muncă, prin statornicia și prin crezurile voastre, drepte și cinstite".* Adînc pătruns de acest adevăr, el socotea că *„cele două mari tabere ale poporului trebuie să se înfrățească, să-și dea mîna cu sinceritate și să pășească la făurirea destinului viitor al României".* Trebuie, dealtfel, subliniat că sub conducerea doctorului Petru Groza s-a făurit, la începutul anului 1933, Frontul Plugarilor — organizație politică democratică a țărănimii ce a colaborat strîns de-a lungul anilor cu Partidul Comunist Român.

O contribuție deosebită a adus dr. Petru Groza în perioada interbelică la lupta pentru închegarea frontului popular antifascist, preconizat de Partidul Comunist. Nutrind convingerea că *„fascismul este dușmanul maselor populare, al omului și al culturii"* și că este datoria tuturor celor ce iubesc poporul, patria, libertatea ei *„să ne ridicăm împotriva lui ca un singur om și să-l zdrobim"*, dr. Petru Groza a îndrumat Frontul Plugarilor să ia parte la încheierea acordurilor de front popular antifascist de la Bălcia și Tebea și să se ralieze, în 1943, Frontului Popular Antihitlerist, creat de partid, în vederea coalizării tuturor forțelor patriotice pentru salvarea țării de la catastrofa națională în pragul căreia o adusese dictatura antonesciană.

25 de ani de la încetarea din viață a doctorului Petru Groza

Dragostea adîncă pentru popor, înaltele sale însușiri de om de stat și-au aflat un larg cîmp de afirmare în perioada inaugurată de măreața victorie de la 23 August 1944. În condițiile de atunci, cînd România se afla la o răscruce de drumuri, cînd se punea problema hotărîtoare a alegerii căii de dezvoltare viitoare a țării, cînd forțele reacțiunii interne, sprijinite de cercurile imperialiste, încercau să îndrepte țara spre confruntare și război civil, dr. Petru Groza s-a identificat pe deplin cu politica de largi transformări democratice preconizată de Partidul Comunist Român, adînc convins că nu există *„formulă mai dreaptă, mai morală, mai corespunzătoare țării noastre decît această intrare a maselor populare în stăpînirea țării pe poarta larg deschisă a istoriei contemporane".* Lupta unită a clasei muncitoare, a țărănimii, a intelectualității progresiste, a oamenilor muncii, fără deosebire de naționalitate, sub conducerea partidului, a determinat schimbarea necontenită a raportului de forțe pe arena politică a țării — în favoarea acelora ce se pronunțau și acționau pentru înnoire democratică, pentru socialism. Ca urmare a noului raport de forțe, la 6 martie 1945 a fost instaurat primul guvern muncitoresc-țărănesc din istoria României, în fruntea căruia a fost ales, pentru marele său prestigiu de om politic patriot, de militant pentru democrație și progres social, dr. Petru Groza.

Guvernul instaurat la 6 martie 1945 a avut, într-adevăr, un rol deosebit de important în desfășurarea întregului proces revoluționar. Paralel cu sporirea hotărîtă a efortului de război împotriva hitlerismului, cu creșterea considerabilă a contribuției României la apropierea ceasului de izbîndă asupra Germaniei naziste au fost înfăptuite profunde prefaceri sociale cu caracter revoluționar, a fost legiferată și desăvîrșită reforma agrară, au fost inițiate și organizate ample acțiuni pentru redresarea și dezvoltarea economică a țării, s-au înregistrat marcante progrese în unirea și concentrarea tuturor forțelor democratice ale țării, s-au deschis perspectivele unei abordări noi și unei soluționări democratice a problemei naționale; ca urmare a acestor evoluții, forțele democratice au obținut o victorie strălucită în alegerile de la 19 noiembrie 1946. O biruință de însemnătate istorică pe calea aleasă de poporul român spre socialism a constituit-o abolirea monarhiei și instaurarea Republicii, moment care a marcat practic trecerea întregii puteri politice în mîinile clasei muncitoare și aliaților săi.

Îndeplinind, din anul 1952, înalta funcție de președinte al Prezidiului Marii Adunări Naționale, dr. Petru Groza a militat neabătut pentru înfăptuirea politicii partidului și statului nostru de consolidare a tinerei puteri populare, de industrializare a țării și cooperativizare a agriculturii. Merite deosebite revin dr. Petru Groza în realizarea politicii partidului de asigurare a deplinei egalități în drepturi a tuturor fiilor patriei, fără deosebire de naționalitate, visul său fiind — *„să facem o Românie în care toți cetățenii acestei țări, fără deosebire de naționalitate sau religie, să se simtă la ei acasă. Țara noastră să fie mamă bună a tuturor cetățenilor ei".* Contribuții de seamă a adus dr. Petru Groza la înfăptuirea politicii externe a României, afirmării ei în constelația statelor independente, făuririi unei lumi a păcii și înțelegerii între popoare.

Evocînd acum viața și lupta de consecvent patriotism a dr. Petru Groza, se poate aprecia că idealurile care l-au însuflețit își află împlinire în realitățile țării de azi. Strîns unit în jurul partidului, al secretarului său general, poporul român pășește spre noi biruințe în făurirea societății socialiste multilateral dezvoltate, privește cu încredere viitorul luminat de Programul partidului, de hotărîrile Congresului al XII-lea și ale Conferinței Naționale.

„Drumul vieții unui om este lung, acela al vieții unui popor este veșnic" — spunea dr. Petru Groza. În albia mare a vieții veșnice a poporului român, drumul vieții dr. Petru Groza va dăinui mereu pentru că s-a identificat cu aspirațiile lui cele mai înalte, pentru că le-a slujit cu neabătută dăruire.

Silviu ACHIM

Evenimente astronomice în 1983

În comparație cu anul 1982, cînd s-au produs un număr maxim de eclipse — șapte — în 1983 vor avea loc doar patru asemenea fenomene astronomice.

La 11 iunie va avea loc o eclipsă totală de Soare, care va fi vizibilă în Australia, Oceanul Indian, Oceanul Pacific și partea de sud-est a Asiei. După numai 14 zile, la 25 iunie, va avea loc o eclipsă parțială de Lună, care, în faza maximă, la ora 10 și 22 de minute, va acoperi aproape 0,3 din diametrul discului lunar. Dacă aceste două fenomene vor fi invizibile în țara noastră, următoarele două vor putea fi văzute și de pe teritoriul României. Este vorba, în primul rînd, de eclipsa inelară de Soare de la 4 decembrie și eclipsa parțială de Lună prin penumbră ce va avea loc la 20 decembrie. La ora 3 și 49 de minute — în faza maximă a ultimei eclipse a anului — aproape toată suprafața Lunii — 0,914 din diametrul său — va fi acoperită de penumbra Pămîntului.

În tot cursul anului 1983 vom putea admira cu ochiul liber planetele Jupiter și Saturn, iar Venus și Mercur se vor vedea cel mai bine în luna mai, în timp ce Marte abia către sfîrșitul anului. Uranus și Neptun vor fi greu de văzut cu ochiul liber în toată această perioadă de timp.

An nou în Bărăgan

Mi-am pus această întrebare: sub privirile strămoșilor cum va fi arătat țara? Oricum, vibrația trebuie să fi fost eroică. Săracă, bogată, țara a fost întotdeauna iubită de fiii ei. Sigur, firesc, îți iubești patria din toată inima văzînd-o înfloritoare. E o dragoste care te umple de mîndrie pentru faptul simplu, dar, totodată, și fundamental, că la continua ei întinerire contribui tu însuți, ca membru al minunatei familii care e patria, marea casă, gospodăria la care ajuți tu însuți să prospere.

Am intrat în noul an într-un fel, aș zice, surprinzător. Mă voi explica imediat. De obicei, metaforic, noul an se vede mai bine de pe un munte. Cred că din această pricină iarna care cheamă oamenii spre Carpați ar trebui să se numească, la noi, primul anotimp. Fiindcă nu este nimic mai frumos, nici un gest nu poate fi mai pur decît să iei în pumni fulgi de zăpadă cu gîndul la o floare pe care ți-o aduce primăvara cu chipul ei de statuie cioplită într-un munte.

Eu am văzut însă Anul nou privind țara nu de pe un pisc, ci dintr-o cîmpie. Din mijlocul celei mai întinse cîmpii românești — Bărăganul. M-am aflat de Anul nou 1983, cel de-al treilea an al cincinalului nostru, la Slobozia. M-am întîlnit, mai întîi, cu valurile încă negre ale mării de pămînt, ba chiar și cu cele verzi — grîul de toamnă, în unele locuri s-a făcut înalt — e bine, nu e bine? — un poet de lîngă mine zicea că e bine... Era cu noi primul secretar al Comitetului județean de partid Ialomița, tovarășul Gheorghe Tănase, erau cu noi și profesorii Gheorghe Antonescu și Radu Soare de la Comitetul pentru cultură și educație socialistă,

Insemnări de
Vasile BĂRAN

cei care, după ce văzuserăm sate celebre cu nume celebre și după ce am ajuns la cetatea de naștere a lui Mihai Viteazul (extraordinar — Mihai Viteazul s-a născut în Bărăgan!), ne-au explicat că acea așezare din secolul al cincisprezecelea a fost un tîrg de mare importanță unde se vindea lina oilor de stepă! Era acel tîrg așezarea în care s-a născut voievodul Mihai, se zice în anul 1558, ca fiu al lui Pătrașcu-voievod și al Teodorei — cum notează în scrierile sale cronicarul muntean Radu Popescu.

Sînt și mă voiesc a fi și eu cronicar al acestor locuri. Pe aici trece Ialomița. Acest riu cu nume de fată vine de sus, din munți, de sub creste de Carpați, și după ce face o agricultură intensivă, sub dealuri pietroase, dă numele unui județ de cîmpie. Ialomița îmi sugerează mereu zicala: „Omul sfințește locul" — rîul fiind asemenea omului, sau omul fiind asemenea rîului — important este că pretutindeni pe unde curge acest rîu locurile sînt de o mare frumusețe, cum tot astfel, pe unde trec rîurile noastre, pe unde se revarsă energia noastră umană, locurile sînt casa noastră, locuită, mereu plină de căldură, mereu plină de frumusețe. Să ne gîndim la Jiul cărbunelui românesc, la Motru, la Argeș...

Acum, la început de an, mă aflu, deci, nu pe un munte, ci în mijlocul unei imense cîmpii, Bărăganul.

Am ascultat Mesajul de Anul nou al președintelui Republicii, tovarășul Nicolae Ceaușescu, însuflețitorul său îndemn la o nouă calitate a muncii și vieții în 1983, și am privit cu speranță grîul. Am simțit mișcările pămîntului care, prin hărnicia oamenilor săi, pregătește viitoarele recolte. În munți se fac locomotive. În cîmpie — cereale. În Bărăgan cresc grîul și porumbul. Din Munții Apuseni se scot metale prețioase. Din Bărăgan se scoate aur. Aurul de fiecare zi, semănat și cultivat. Văd acum țara de aici, din inima Cîmpiei Române. Și mă simt a fi pe cea mai înaltă creastă, pe cel mai înalt munte, un munte căruia să-i spunem Bărăgan.

Asigurările ADAS — măsuri utile de prevedere

La Administrația Asigurărilor de Stat puteți contracta **asigurarea de accidente** — la alegere — într-una din cele 4 variante, fiecare din acestea prezentînd caracteristici diferite.

● **Asigurarea de accidente pentru sume fixe**, totale, de 19 000 de lei se contractează pe durata de 3 luni, sau pe durate constituind multiplul acesteia, pînă la 2 ani. Prima de plată pe o durată de 3 luni este de 15 lei.

● **Asigurarea de accidente pentru sume convenite** se contractează pe durate de la 1 an la 5 ani. Prima anuală de plată este de 3,20 lei pentru fiecare 1 000 de lei din sumele asigurate prevăzute în poliță, putîndu-se achita și în rate.

● **Asigurarea familială de accidente** cuprinde soțul, precum și copiii, indiferent de numărul lor, în vîrstă de la 5 ani la 16 ani, la sume totale de 15 000 de lei pentru fiecare persoană. Prima de plată, pe o durată de 3 luni, este de 25 lei, pentru toate persoanele cuprinse în asigurare.

Toate aceste asigurări de accidente cuprind și pagubele la bunurile casnice și gospodărești, pentru o sumă asigurată de 5 000 de lei de fiecare poliță.

● **Asigurarea de accidente „Turist"** se contractează pentru sume totale de pînă la 40 000 de lei și cuprinde cazurile de accidente ale asiguratului, iar pentru o sumă de 20 000 de lei, pagubele la bunurile casnice și gospodărești ale acestuia. Prima de plată este de 15 lei pentru o lună.

Pentru informații suplimentare și pentru contractarea de asigurări vă puteți adresa responsabililor cu asigurările din unitățile socialiste, agenților și inspectorilor de asigurare sau, direct, oricărei unități ADAS.

Un început bun este o garanție pentru

ÎNDEPLINIREA ÎN BUNE CONDIȚII A PLANULUI PE 1983

PRODUCȚIA FIZICĂ – REALIZATĂ ZI DE ZI!

Cu fiecare an, în fața colectivului întreprinderii „23 August" din Capitală stau sarcini tot mai complexe, mobilizatoare. Și de această dată, încă din primele zile ale anului, muncitorii și specialiștii de aici s-au angajat cu toate forțele în îndeplinirea exemplară a sarcinilor de plan pe 1983. În legătură cu modul de realizare a acestora, cu măsurile adoptate în vederea bunei desfășurări a producției am discutat cu tovarășul **Dumitru Badea**, secretarul comitetului de partid din întreprindere.

— Cum caracterizați sarcinile de plan ale acestui an și care sînt principalele măsuri prin care le veți îndeplini ?

— În 1983, an hotărîtor pentru îndeplinirea cincinalului, avem condiții pentru a realiza un progres evident în privința calității și nivelului producției. **Producția-marfă sporește cu 13,5 la sută față de anul trecut, iar la export este prevăzută o creștere de 18,6 la sută.** În acest fel, **producția destinată pieței externe va reprezenta mai mult de jumătate din totalul producției-marfă.** Avem asigurate baza tehnico-materială și forța umană necesară pentru a îndeplini aceste sarcini. Programul-hotărîre al ultimei adunări generale a oamenilor muncii prevede toate măsurile de creștere a fiabilității și calității produselor noastre, în condițiile reducerii consumurilor de energie și de metal.

LA ÎNTREPRINDEREA „23 AUGUST" - BUCUREȘTI

Înfăptuirea sarcinilor din planul de export – preocupare majoră a întregului colectiv

Anul 1983 va sta în continuare sub semnul înnoirii produselor, iar cuvîntul de ordine va fi și de aici înainte exportul. Se va trece la fabricația de serie a locomotivelor diesel-electrice de 1 500 C. P. și a altor noi tipuri ale căror caracteristici tehnice corespund standardelor internaționale. Tot în acest an vom realiza automotorul pe două osii ce va fi folosit în transportul interurban. Lista noutăților din acest an la locomotive, motoare, utilaje metalurgice, compresoare este lungă și nu poate fi citată în întregime.

— Care sînt măsurile pe care le-ați adoptat pentru înfăptuirea sarcinilor de plan ?

— În acest an urmează să fie dată în folosință o nouă hală de producție pentru motoare, care va include un pavilion de cercetare al institutelor de cercetare științifică, precum și o secție de prototipuri, se va extinde modelăria metalică și se va finaliza modernizarea secțiilor de turnătorie și forjă și a două hale de locomotive. În același timp, acționăm pentru reorganizarea fluxurilor tehnologice, reducerea mai accentuată a cheltuielilor materiale, implementarea progresului tehnic și ridicarea calificării oamenilor, direcții prin care scontăm **o creștere cu 11,7 la sută a productivității muncii calculată în baza producției nete.** Bineînțeles, principalul aport la sporirea productivității urmează să-l aibă progresul tehnic, ce-și va spori prezența în unitatea noastră prin continuarea introducerii roboților industriali, prin completa asimilare a sculelor în producția proprie.

Alături de optimizarea procesului de producție, avem în vedere și eliminarea unor neajunsuri în compartimentele aprovizionare-desfacere. Trebuie să îmbunătățim, cu sprijinul ministerelor de resort, colaborarea cu unitățile furnizoare, iar la rîndul nostru să nu mai provocăm greutăți nici unui beneficiar. În privința creșterii exportului, urmărim încheierea contractelor de durată, favorabile ciclului de fabricație al locomotivelor, și vom extinde contractele de reparații și întreținere la locomotivele al căror termen de garanție a expirat. Pentru îndeplinirea acestor obiective, hotărîtoare va fi, bineînțeles, calitatea produselor noastre.

— Ce acțiuni are în vedere în mod deosebit comitetul de partid ?

— În primul rînd, vom evita ținerea de ședințe inutile. Am înțeles că cel mai bine se pot cunoaște problemele și pot fi luate hotărîri în discuțiile directe cu oamenii, la fața locului. Căutăm să introdăm în întreaga noastră activitate o atitudine critică, fermă față de lipsuri, de abateri, înlăturînd tendința de transferare ierarhică a problemelor ce pot fi soluționate prin forțe proprii.

Prin toată munca sa, comitetul de partid caută să îndrume cu mai multă eficiență activitatea colectivului întreprinderii, astfel încît să ne îndeplinim angajamentul asumat în fața secretarului general, tovarășul Nicolae Ceaușescu, în fața Conferinței Naționale a partidului. Pe scurt, comitetul de partid va urmări ca atît sarcinile cantitative, cît și cele calitative să fie realizate integral, zi de zi.

Ion MARIN

LA ÎNTREPRINDEREA DE UTILAJ CHIMIC PLOIEȘTI

Ridicarea calificării profesionale – condiție esențială a eficienței muncii

În aceste zile ale noului an ne-am aflat în secțiile și atelierele Întreprinderii de utilaj chimic Ploiești. Peste tot — atmosferă de muncă responsabilă, mașinile sînt folosite din plin, ritmicitatea producției este normală. Maiștrii și șefii echipelor își cunoșteau bine sarcinile zilnice și decadale. **Planul de producție al unității a fost defalcat din timp pe toate locurile de muncă, pînă la fiecare om.**

„A fost neapărat nevoie să asigurăm o temeinică pregătire a producției și o organizare mai riguroasă decît oricînd — ne spune șeful serviciului plan, **Nicolae Lăcustoiu.** Și aceasta deoarece anul de plan 1983 este un an destul de greu : aici, la noi, se va realiza o parte importantă a utilajelor necesare centralei electrice nucleare și uzinei de apă grea. Tot aici începe în acest an realizarea complexului de agregate și utilaje pentru primele platforme marine de extracție a țițeiului. O noutate va fi și utilajul pentru puțuri carbonifere pe care îl vom livra minei de la Baraolt. Pe fondul acestor importante înnoiri tehnice și al exigențelor sporite pentru onorarea sarcinilor din planul de export va avea loc și o creștere cu 40 la sută a producției fizice față de anul trecut.

Discutăm cu inginerul-șef cu pregătirea fabricației, **Adrian Horja.** Interlocutorul subliniază faptul că în sectoarele de proiectare, de tehnologie, la sculărie există oameni bine pregătiți care vor acționa ferm pentru ca sarcinile să fie îndeplinite. Astăzi, pregătirea fabricației pentru trimestrul I este încheiată. Se lucrează intens pentru asigurarea documentației, a tehnologiilor pentru producția în curs, se caută soluții, se insistă pentru asigurarea materiilor prime și materialelor pentru a se face la timp omologarea noilor procedee de fabricație. În noile condiții de producție se acordă multă atenție controlului pe toate fazele de execuție. Conducerea unității a avut grijă să procure atît aparatajul de control necesar, cît și unele instalații speciale de sudură ; de asemenea, în cadrul laboratoarelor s-a făcut o riguroasă selecție a personalului, s-a procurat documentația necesară.

Dată fiind complexitatea tehnică a noilor produse ce vor fi realizate în acest an, a fost inițiată **o amplă acțiune de perfecționare profesională.** S-a făcut în primul rînd o riguroasă verificare a cunoștințelor profesionale ale sudorilor, s-au întocmit programe-lecții. În acest an, peste 1 500 de muncitori își vor îmbogăți cunoștințele în cercuri de specialitate. Creșterea gradului de profesionalitate pe toate treptele — deci și la maiștri și la ingineri — este una dintre sarcinile importante imediate ale comitetului de partid.

Cum este asigurată baza materială a producției ? Pentru o lună-două din acest an există materiile prime și materialele necesare. Dar creează o serie de probleme faptul că întreprinderea „Republica" din București nu a livrat aproape 800 de tone țeavă trasă la rece și inoxidabilă, restanță de anul trecut. Rămîneri în urmă în onorarea obligațiilor contractuale au și Întreprinderea de țevi din Zalău, care mai are de livrat încă din anul trecut 500 de tone țeavă, iar Combinatul siderurgic din Galați — 824 tone tablă inoxidabilă.

Am plecat din întreprindere cu convingerea că întreg colectivul este mobilizat pentru realizarea integrală a planului fizic pe luna ianuarie și, în continuare, pe întregul an.

Constantin CĂPRARU
corespondentul „Scînteii"

Colectivul întreprinderii de utilaj chimic „Grivița roșie" din Capitală, animat de dorința de a ridica pe un plan superior activitatea desfășurată anul trecut, a pășit în anul 1983 cu hotărîrea de a înfăptui exemplar sarcinile cantitative și calitative ce-i revin. Iată, în fotografie, una din formațiile fruntașe ale uzinei, echipa condusă de Adrian Barabaș

Foto: S. Cristian

LA ÎNTREPRINDEREA DE PRODUSE REFRACTARE DIN ALBA IULIA

Fiecare sortiment – fabricat în mod ritmic

Întreprinderea de produse refractare din Alba Iulia a încheiat anul trecut cu o restanță la producția fizică de 30 400 tone cărămizi refractare. Conducerea unității consideră că această nerealizare s-a datorat întîrzierii cu care a fost pusă în funcțiune o nouă capacitate de producție. Pentru anul 1983 ce măsuri s-au luat, ce acțiuni se întreprind în vederea realizării ritmice a producției fizice, astfel încît să se livreze oțelăriilor țării produsele refractare contractate ?

— În ultima săptămînă a anului 1982 am ridicat nivelul zilnic al producției la cota anului 1983 — ne spune inginerul șef al întreprinderii, **Vasile Popa.** Am acționat pentru integrarea în flux a noilor capacități. În atelierele de producție, în sectoarele de preparare și presare sarcinile de plan au fost defalcate pe schimburi și locuri de muncă. În ziua de 3 ianuarie a.c., față de un plan de 330 tone cărămizi refractare am realizat la presare 348 tone. Cu randament superior s-a lucrat și la descărcarea produselor arse din cuptoarele tunel.

Împreună cu inginerul șef analizăm graficul realizărilor la sortimentele de bază. În ziua de 3 ianuarie, la reperul R 10 s-au presat 4 750 bucăți față de 2 960 cantitatea zilnică care revine din planul acestei luni. O depășire a fost înregistrată și la cărămizile O.T. 11 : față de 6 600 bucăți s-au realizat 6 900. La un alt reper, O.T. 9, destinat Combinatului siderurgic Hunedoara, în prima zi de muncă a anului s-au produs suplimentar 965 bucăți. Dar nu la toate sortimentele rezultatele s-au situat la nivelul corespunzător : la cărămizile refractare O.T. 14, bunăoară, solicitate de oțelarii gălățeni, planul nu a fost îndeplinit.

Un nivel scăzut al producției s-a înregistrat și la alte sortimente. Iată de ce **specialiștii trebuie să soluționeze operativ problemele tehnico-organizatorice ale producției,** astfel încît să nu mai fie nevoiți să-și iroseească timpul întocmind grafice de recuperare a restanțelor.

Cum ne-a asigurat și inginerul șef al întreprinderii, există toate condițiile pentru desfășurarea unei activități ritmice și de calitate. Este necesar însă să se acționeze pentru ca producția să decurgă în același ritm în toate schimburile, zi de zi. Or, acum există în această privință mari decalaje. În ziua de 3 ianuarie, de exemplu, producția a fost realizată pe schimburi astfel : I — 93,7 tone, II — 116,9 tone, III — 132,6 tone. Nu se poate justifica nicidecum faptul că realizările schimbului III sînt cu 33 la sută mai mari față de schimbul I. Apoi, deși unele sortimente nu s-au realizat din lipsa capacității de presare, în ziua de 4 ianuarie, la ora 9,30, în atelierul I presare din 30 de utilaje 6 nu funcționau.

— Dintre utilajele care stau, două nu funcționează de anul trecut, din lipsa unor pompe de acționare ; două sînt în perioada de opriri tehnologice pentru schimbarea matrițelor ; două se află în reparații curente (programate pentru perioada 5 — 8 ianuarie — n.a.) — ne explică maistrul **Emilian Barbu,** șeful atelierului.

O concluzie se impune : **realizările globale, în tone, oricît de mari ar fi, nu pot acoperi rămînerile în urmă la anumite sortimente.** Iar pentru ca producția fizică să fie îndeplinită integral și în structura prevăzută **trebuie întărită disciplina tehnologică și de muncă.** Acum, cît este timp !

Ștefan DINICĂ
corespondentul „Scînteii"

Calitatea produselor

(Urmare din pag. I)

oțeluri speciale Tîrgoviște, „Oțelinox" Tîrgoviște, Combinatul metalurgic Cîmpia Turzii. Greutăți întîmpinăm și în aprovizionarea cu lichide tehnologice. Pe de o parte, cantitățile repartizate sînt cu mult sub necesar : la white-spirit 210 tone față de 657 tone, la motorină 147 tone față de 440 tone, la uleiuri minerale 872 tone față de 1 740 tone. Întreprinderea de produse petroliere Pitești — principalul furnizor — nu a primit pînă acum documentația necesară de la centrala de care aparține.

Stan ȘTEFAN
corespondentul „Scînteii"

Puternică angajare a oamenilor muncii de la sate pentru creșterea producției la nivelul marilor posibilități ale agriculturii noastre socialiste

A face zootehnie „ca la carte" nu e o metaforă, ci o muncă grea, dar cu mari foloase

În Raportul prezentat la Conferința Națională a partidului, cît și în cuvîntarea la recenta plenară a Consiliului Național al Agriculturii, tovarășul Nicolae Ceaușescu a subliniat că agricultura dispune de mari posibilități de dezvoltare a zootehniei, iar pentru aceasta sînt necesare creșterea efectivelor de animale și mai ales sporirea potențialului lor de producție, ceea ce impune valorificarea gospodărească a resurselor de furaje, crearea unor condiții bune de îngrijire, îndeplinirea programelor de selecție a animalelor, precum și creșterea gradului de calificare și a răspunderii tuturor celor ce își desfășoară activitatea în acest sector.

Marile posibilități de dezvoltare a zootehniei sînt demonstrate de rezultatele obținute de un mare număr de unități agricole situate în toate zonele, practic, în toate județele țării. Una dintre acestea este întreprinderea agricolă de stat Prejmer, județul Brașov. Aici, în cele șapte ferme de taurine ale unității există aproape 9 000 bovine, din care 5 200 vaci și juninci, 97 la sută fiind din rasa Bălțata românească. În anul care a trecut, întreprinderea a realizat o producție medie de 3 700 litri lapte la un efectiv de peste 4 000 vaci. De la peste 1 000 s-au obținut 4 300—4 400 litri. S-au produs 150 000 hectolitri de lapte și peste 1 000 tone carne și preparate din carne. Pentru rezultatele valoroase obținute atît în sectorul zootehnic, cît și în cel vegetal, patru ani consecutiv, întreprinderii din Prejmer i s-a acordat „Ordinul Muncii" clasa I, iar în 1981 — titlul de „Erou al Muncii Socialiste". În legătură cu rezultatele obținute în ultimii ani, cu experiența acumulată de colectivul întreprinderii în creșterea unor efective mari și valoroase de animale redăm convorbirea avută cu directorul unității, dr. ing. *Ioan Toma.*

— La obținerea unor rezultate de valoare în creșterea animalelor concură o multitudine de factori. Cîțiva dintre aceștia au avut, în condițiile noastre, o influență determinantă. M-aș referi, în primul rînd, la reproducție, deoarece ea cîntărește greu în evoluția animalelor sub aspect biologic și fiziologic, pe întreaga lor durată de viață. La baza acestei activități am pus **selecția și ameliorarea efectivelor.** Fiecare fermă are un nucleu de selecție format din vacile cele mai valoroase de la care se țin urmașii. Acestor urmași le creăm condiții deosebite de creștere. Vițelele vor forma matca de mîine pentru noi, cît și pentru alte unități cărora le livrăm cîte 500—600 exemplare anual. Acestui tineret îi asigurăm o îngrijire bună, o furajare echilibrată și îndestulătoare. Animalele se dezvoltă normal, ajungînd la vîrsta de 18 luni la greutatea de 400—450 kg vițelele și de 550 kg — tăurașii. Deprafața respectivă cantități cît mai mari de furaje, într-o structură care să răspundă necesității unei furajări raționale, echilibrate. Cîteva din producțiile anului 1982 obținute la hectar : 150 tone sfeclă furajeră, 55 tone porumb siloz, 8—10 tone fîn de pe fînețele cultivate, peste 20 tone masă verde pe pajiști. În privința structurii, căutăm să cultivăm plante care să asigure toate elementele nutritive necesare unei rații echilibrate, complexe și complete, la un nivel de 12 unități nutritive pe zi. În privința administrării furajelor, altfel, toate cele 830 de juninci care pînă la 1 decembrie 1982 au atins vîrsta de 18 luni au rămas gestante.

— *Nu-i un secret că problema cea mai grea, cu care se confruntă multe unități agricole, este cea a asigurării furajelor, mai ales a furajelor de calitate. Dat fiind numărul ridicat de animale pe care unitatea le deține, cum reușiți să vă asigurați furajele necesare ?*

— Furajele necesare unității noastre pe perioada de stabulație însumează circa 170 000 tone anual, pentru care avem destinată o suprafață de 4 200 hectare de teren, din care 2 400 hectare arabile, 680 hectare fîneață și 1 120 hectare pășune. Dacă ținem seama de efectivele mari pe care le avem, suprafața de teren destinată bazei furajere este neîndestulătoare pentru a asigura cantitativ volumul de nutrețuri necesar realizării producției de lapte și sporului în greutate pe care trebuie să le obținem.

— *Cum procedați în aceste condiții ? Cumpărați furaje ?*

— Nu cumpărăm. Facem tot ce este posibil pentru a obține de pe suprafețele noastre cît mai multe furaje. Acordăm o mare importanță administrării acestora în raport de starea fiziologică a animalelor.

— *Ce loc ocupă pășunea în hrana animalelor ?*

— Încărcătura pe pășune este de 4,8 unități vite mari la hectar, ceea ce-i foarte mult. Aceasta mai ales în condițiile în care 260—300 hectare, aflate în Valea Oltului, sînt supuse inundațiilor. Pentru a asigura necesarul de hrană al animalelor pe întreaga perioadă de pășunat, aplicăm fertilizări faziale pe toată durata cît acestea se află în tabere și, bineînțeles, urmărim ca pășunatul să se facă tarlalizat, prin garduri fixe și porționări cu garduri electrice. În felul acesta asigurăm o valorificare a masei verzi de peste 90 la sută.

— *Cum apreciați rezultatele obținute pînă acum și ce rezerve mai există în unitatea pe care o conduceți ?*

— Dispunem încă de rezerve importante în ce privește sporirea producției de lapte și carne, în special. Unii dintre factorii care condiționează acest spor sînt la îndemîna noastră. Noi avem îngrijitori pricepuți, calificați în meseria pe care o practică, cărora le asigurăm condiții bune de cîștig și de trai. Pentru a obține rezultate și mai bune în producția zootehnică, trebuie să ne ocupăm îndeaproape de perfecționarea profesională a lucrătorilor din acest sector, pentru ca ei să poată folosi mai bine și mai eficient dotarea tehnica de care dispunem, să aplice corect tehnologiile și să respecte întocmai programul de lucru în grajd. Realizările noastre ar putea fi mai bune dacă am găsi mai mult sprijin și înțelegere din partea factorilor responsabili de resort. Mă refer, în primul rînd, la necesitatea de a ni se acorda mai multă autonomie în asigurarea bazei furajere, deoarece noi sîntem cei care știm cel mai bine cîte și ce fel de furaje trebuie să ne asigurăm. Am dori să se evite în viitor situațiile petrecute în ultimii ani, cînd ni s-a impus să însilozăm cantități importante de masă verde, cînd timpul este favorabil transformării acesteia în fînuri de bună calitate, de care apoi am dus lipsă, ori cînd ni s-a redus suprafața de porumb siloz, rămînînd deficitari la acest sortiment de furaje. Solicităm, de asemenea, să fie rezolvată problema asigurării unității noastre cu întregul set de mașini de recoltat toate culturile furajere, deoarece lipsa unora dintre acestea determină prelungirea perioadei de recoltare și, implicit, pierderi irecuperabile de nutrețuri.

Consider că traducerea în viață a sarcinilor stabilite de conducerea partidului la Conferința Națională a partidului, cît și la recenta plenară a Consiliului Național al Agriculturii va asigura îmbunătățirea activității în zootehnie, sporirea mai accentuată a producției în această importantă ramură a agriculturii, la nivelul posibilităților și necesităților economiei naționale. În ce ne privește, noi sîntem hotărîți ca în 1983 să obținem producții superioare de lapte și carne, să menținem unitatea noastră în rîndul întreprinderilor agricole de stat cu rezultate bune în creșterea animalelor.

Convorbire realizată de
Nicolae MOCANU
corespondentul „Scînteii"

SUPUNEM ATENȚIEI EXPERIENȚA I.A.S. PREJMER PRIVIND:

- Selecția celor mai valoroase animale
- Asigurarea furajelor de calitate

Și cîteva probleme care trebuie să fie soluționate fără întîrziere

Zile de muncă intensă pentru pregătirea recoltei acestui an

La lucrările de îmbunătățiri funciare

MEHEDINȚI. Pe mai bine de 4 500 hectare — suprafață ce va fi ocupată în primăvară cu culturi prășitoare — se execută lucrări de combatere a eroziunii solului. În cooperativele agricole din Șimian, Strehaia, Vînju Mare, Broșteni, Butoiești, Corcova, Jirov și Florești, unde se află mare parte a acestor terenuri, se acționează cu toate forțele manuale, folosindu-se din plin timpul prielnic pentru aceste lucrări. În alte 32 unități agricole, cu deosebire în zonele de centru și nord ale județului, pe aproape 11 000 hectare se efectuează lucrări de amenajare și asigurare a surselor de apă prin captarea unor izvoare, suprafața respectivă urmînd a se cultiva cu legume și porumb în cultură intensivă. Peste 20 000 de locuitori ai satelor și comunelor participă, de asemenea, la lucrări de defrișare a arbuștilor și mărăcinișurilor, de nivelare și fertilizare cu îngrășăminte naturale a peste 15 000 hectare pajiști naturale. „Declanșînd încă din toamna trecută aceste lucrări — ne spune tovarășul Ion Motorga, secretar cu probleme de agricultură al comitetului județean de partid — am reușit deja ca pînă acum să realizăm mai bine de 20 la sută din întregul volum de lucrări pe care l-am prevăzut". **(Virgiliu Tătaru,** corespondentul „Scînteii").

În legumicultură

TULCEA. Cele 14 100 hectare destinate cultivării legumelor în acest an au fost arate, iar terenul a fost pregătit pe aproximativ 500 hectare ce vor fi însămînțate în prima epocă. Fertilizarea terenurilor cu îngrășăminte organice s-a făcut pe aproape un sfert din suprafața planificată. Toate solariile de pe cele 150 de hectare existente în județ au fost reparate. Terenul a fost arat și pregătit pentru însămînțări. S-au amenajat solarii pe 4 hectare în apropierea Întreprinderii de alumină Tulcea, care folosesc pentru încălzire resurse energetice recuperabile. Aici se vor produce o bună parte din răsadurile necesare în acest an județului. Pentru producerea răsadurilor au fost asigurate amestecurile de pămînt în proporție de 40 la sută. De remarcat faptul că, spre deosebire de alți ani, la această dată se află în unități peste 3 000 tone de turbă necesară pregătirii amestecului de pămînt. Semințele pentru legume au fost, de asemenea, asigurate; în aceste zile sămînța se repartizează pe unități de producție. **(Neculai Amihulesei,** corespondentul „Scînteii").

În plantațiile de vii

VRANCEA. Lucrările prevăzute pentru acest sezon se desfășoară din plin și în plantațiile viticole din județul Vrancea. În unitățile agricole cooperatiste și de stat, care dețin peste 20 000 hectare cu viță de vie pe rod, tăierile în vii au fost realizate pe aproape 5 000 hectare, lucrare prevăzută a fi efectuată — pînă la începutul lunii martie — pe 80 la sută din întreaga suprafață. În multe unități, ca de exemplu I.A.S. Cotești, asociațiile viticole Panciu și Jariștea, cooperativele agricole Vîrteșcoiu și Țimboiești, precum și în altele, în primele zile ale acestei săptămîni am întîlnit la muncă numeroși lucrători. Tot în aceste zile, viticultorii se îngrijesc și de fertilizarea cu îngrășăminte chimice și organice a plantațiilor, lucrare efectuată pînă acum în unitățile cooperatiste și de stat pe aproape 6 000 hectare. Acțiuni mai hotărîte în acest sens au fost organizate cu deosebire în cooperativele agricole Țimboiești, Străoane, asociația viticolă Țifești, I.A.S. Panciu. Pentru următoarele zile au fost stabilite măsuri ca pretutindeni să fie intensificată acțiunea de fertilizare și, în mod deosebit, pentru transportul în vii a unor cantități mai mari de îngrășăminte organice. **(Dan Drăgulescu,** corespondentul „Scînteii").

La fertilizarea terenurilor

SATU MARE. În vederea ridicării fertilității solului, în județul Satu Mare s-au desfășurat și continuă să se desfășoare în aceste zile ample acțiuni de amendare (75 la sută din terenurile agricole fiind acide) și de aplicare a îngrășămintelor naturale. În cursul ultimului trimestru al anului trecut și în primele zile ale noului an, în unitățile agricole din județ au fost aplicate peste 300 000 tone îngrășăminte naturale pe mai bine de 12 000 hectare, acțiunea desfășurîndu-se în continuare. Pînă la însămînțările de primăvară sînt prevăzute a se transporta și incorpora în sol alte peste 200 000 tone de îngrășăminte naturale pe 7 000 hectare, urmărindu-se fertilizarea cu prioritate a suprafețelor destinate porumbului în cultură intensivă, plantelor tehnice și furajere. Potrivit aprecierilor conducerii direcției agricole județene, stadiul aplicării îngrășămintelor naturale nu este satisfăcător în toate consiliile agroindustriale. Iată de ce se impune ca organele comunale de partid să mobilizeze toate forțele în vederea grăbirii transportului și incorporării îngrășămintelor naturale în sol. **(Octav Grumeza,** corespondentul „Scînteii").

În pomicultură

BISTRIȚA-NĂSĂUD. Din livezile din județul Bistrița-Năsăud a fost strînsă, în toamna trecută, o recoltă de mere cu 4 000 tone mai mare decît cea obținută în 1981. Pentru a se realiza producții mari de fructe și în acest an, pe cele 18 000 hectare plantate cu pomi fructiferi s-a trecut la executarea lucrărilor de îngrijire : tăieri, fertilizarea cu îngrășăminte și stropiri. La C.A.P. Șieu Odorhei, în livada din satul Bretea, au fost efectuate tăieri pe 12 hectare din cele 283 aflate pe rod, 6 hectare au primit îngrășămintele naturale, iar pe 14 hectare s-a administrat superfosfat. La I.A.S. Lechința, care dispune de 562 hectare de livezi, zilnic 50 de oameni execută lucrările de sezon în pomicultură. Alci s-au transportat 350 tone îngrășăminte naturale care au fost depozitate în platforme. Se muncește intens și în livezile întreprinderilor agricole de stat Dumitra și Jelna, în cooperativele agricole Reteag, Uriu, Șieu, Viișoara și altele. **(Gheorghe Crișan,** corespondentul „Scînteii").

PERFECȚIONAREA PROFESIONALĂ
— un imperativ de maximă însemnătate socială

„Veți vedea indată cum, la ritmul nostru de 70—80 la sută sortimente noi introduse in fabricația fiecărui an, n-am putea supraviețui fără o continuă imbunătățire a calificării profesionale". Și tovarășul ing. Andrei Popescu, directorul intreprinderii de tricotaje „Adesgo" din Capitală, efectuează in fața noastră un calcul economic din care rezultă cum valoarea producției industriale suplimentare realizate aici in anii 1980 (peste 30 milioane lei), 1981 (aproape 25 milioane) se datorește in mare parte acțiunilor de reciclare profesională a celor peste 2 600 de muncitori și cadre tehnice din intreprindere. Mai precis spus, ritmului și calității acestei mari acțiuni, care aici, la „Adesgo", a inceput prin cuprinderea, intr-un amplu proces de imbogățire a cunoștințelor tehnico-științifice, a fiecărui om o dată la 5 ani, pentru a urca apoi la 4 ani și, in continuare, la 3 ani. Iar ascensiunea continuă.

Este o corelație firească și adevărul ei iși afla ilustrarea nu numai la „Adesgo". Pretutindeni unde preocuparea pentru perfecționarea forței de muncă, pentru valorificarea superioară a celei dintii și mai valoroase materii prime se manifestă sistematic, cu o precisă finalitate practică, iar modalitățile concrete ale reciclării sint mai bogate. O demonstrează implicit constatările unor colective de specialiști ai Ministerului Educației și Invățămintului, ai unor ministere economice și centre de perfecționare care au efectuat, cu citva timp in urmă, acțiuni de indrumare și control a activității de reciclare in 30 de intreprinderi ale județelor Bihor, Cluj, Constanța, Galați, Iași și Maramureș.

Să consemnăm, pe baza acestor constatări, mai intii faptul că multe unități ale industriei ușoare din județele amintite, precum și Combinatul de utilaj greu din Cluj-Napoca, Intreprinderea de exploatare a flotei maritime Constanța ș.a. și-au fundamentat programele de reciclare la locul de muncă pe analiza riguroasă a obiectivelor tehnico-economice, a sarcinilor și dificultăților intimpinate in realizarea acestora, identificind concret, la nivel de secție și de atelier, problemele care fac obiectul perfecționării și oamenii a căror pregătire profesională necesită o imbunătățire neintirziată. Sint avuți deopotrivă in vedere atit muncitorii tineri, fără experiență, cit și cei virstnici, cu o calificare inferioară exigențelor actuale in domeniul calității, al realizării de consumuri tehnologice și energetice cit mai reduse. La Intreprinderea de faianță din Baia Mare, intreprinderea „Infrățirea" din Oradea, Intreprinderea integrată de lină din Constanța, in majoritatea industriei ușoare există, in cadrul fiecărei secții mari, cite un atelier-școală in care, după terminarea schimbului, personalul care nu-și indeplinește sarcinile de plan se instruiește, sub conducerea maistrului, pe utilaje identice cu cele din secție. O asemenea instruire, organizată in zile succesive și in ședințe de citeva ore, nu se termină decit in momentul in care muncitorii iși indeplinesc normele de muncă in condițiile de calitate stabilite.

Alte modalități vizează aprofundarea cunoștințelor profesionale ale tuturor muncitorilor și ale personalului cu studii medii prin instruirea la locul de muncă și prin cursuri de perfecționare ; specialiștii cu studii superioare (indeosebi șefi de servicii, secții și ateliere) iși sporesc continuu pregătirea prin programe organizate de centrele de perfecționare care, prin acțiuni de indrumare și asistență acordată intreprinderilor, prin instruirea metodologică a personalului din centrale, precum și prin formarea de instructori și elaborarea materialelor documentare, acordă un sprijin substanțial in reușita tuturor acțiunilor de reciclare. In felul acesta, intregul personal al unei intreprinderi este stimulat și sprijinit să se adapteze continuu schimbărilor tehnice, tehnologice și organizatorice, să cunoască noile produse și tehnologii de fabricație, exploatarea și intreținerea optimă a mașinilor, utilajelor, instalațiilor și echipamentelor moderne, de mare productivitate, să stăpinească metodele moderne de organizare a producției și a muncii.

Pe marginea unui sondaj privind modul în care se desfășoară reciclarea personalului muncitor

Se instituie astfel un amplu proces de activitate creatoare, cu consecințe dintre cele mai directe in sporirea calității muncii. „Școala personalului" și „Școala echipajului", instituite la Galați și Constanța ca forme de perfecționare la locul de muncă a instruirii profesionale, asigură acum transporturilor feroviare, fluviale și maritime o siguranță sporită. Ca urmare a perfecționării pregătirii profesionale (in 1981) a unui mare număr de oameni ai muncii din Centrala industrială de utilaj tehnologic, chimic și rafinării, in anul următor s-au aplicat 251 tehnologii noi, au fost asimilate in producție 82 de produse noi, economisite 3 798 tone de metal și 4 887 tone de combustibil convențional, iar cheltuielile de producție reduse cu 70 milioane lei. Dintre numeroase alte exemple să amintim, de asemenea, și faptul că la intreprinderile industriei sticlei și ceramicii fine, ca urmare a propunerilor de raționalizare făcute de absolvenții cursurilor de reciclare, s-au obținut economii de 1 283 tone combustibil convențional, 55,2 MWh energie electrică ș.a.

Din păcate insă, in multe alte intreprinderi — și nu dintre cele mai mici — **dimensiunea anticipativă** a acțiunilor de reciclare este mult mai redusă, oamenii fiind instruiți doar pe măsură ce se lovesc de greutăți sau, nu o dată, după ce au executat greșit anumite operații sau lucrări. Adesea, aceste acțiuni sint impregnate de formalism, singurul lor scop fiind uneori umflarea cifrelor statistice și „bifarea" unor „inițiative" care, in fapt, n-au lăsat nici o urmă pozitivă. Asemenea tendințe spre formalism și improvizație se constată nu numai in acțiunile de perfecționare a pregătirii la locul de muncă, ci și la **cursurile** cu acest profil, care, prin natura lor, s-ar cuveni să fie un model de organizare și desfășurare. Amintim numai, rezumindu-ne la citeva aspecte, că la Combinatul de fibre sintetice din Iași, cu prilejul unui curs in care au fost incluși laolaltă strungari, frezori și rectificatori de la categoria intii pină la categoria a șaptea, s-au predat noțiuni teoretice generale de matematică (ridicare la puteri, geometria triunghiului, trigonometrie), de rezistență a materialelor, de proiectare tehnologică a sculelor și a dispozitivelor etc. Tot la Iași, de astă-dată la Combinatul de utilaj greu, cu prilejul cursului pentru strungarii de la sculărie (categoriile 1—3), la o primă temă s-au predat numai generalități ; lectorul nu pregătise nici un fel de material didactic, ședința de instruire limitindu-se la dictarea după un curs universitar a diferitelor definiții. Sala de curs, de asemenea improvizată, nu avea nici măcar tablă, in lipsa căreia lectorul a comunicat cursanților că diagramele vor fi tratate la ședința următoare, cind... va fi procurată o tablă.

Iar asemenea „exemple" nu se opresc aici. Sint frecvente cazurile cind instruirea la locul de muncă sub indrumarea șefului direct, care cuprinde cea mai mare parte a personalului muncitor, se desfășoară la intimplare. Policalificarea personalului muncitor, insușirea celei de-a doua meserii se efectuează sub necesități și chiar sub posibilități, iar stagiile de practică și specializările in unități de cercetare și de producție, dotate cu mijloace tehnice superioare și care au obținut rezultate economice deosebite, ca și schimburile de experiență menite să generalizeze experiența valoroasă au un caracter incă sporadic. Perfecționarea pregătirii profesionale pe bază de studiu individual se desfășoară in cea mai mare parte formal, fapt cu deosebire confirmat de verificarea cunoștințelor. In unele programe de perfecționare individuală este pe bună dreptate inclusă prevederea ca fiecare specialist să rezolve o problemă concretă din activitatea practică, numai că de cele mai multe ori asemenea probleme sint atit de simple, de neinsemnate in raport cu preocupările fundamentale ale intreprinderii, incit solicitarea specialiștilor se situează mult sub posibilitățile lor reale, iar eficacitatea unor asemenea măsuri este ca și inexistentă.

Iată, in fapt, tot atitea argumente care pledează pentru imbunătățirea sistemului de perfecționare a pregătirii profesionale a cadrelor, pentru răsfringerea influenței sale concrete, practice asupra tuturor lucrătorilor, pentru concentrarea conținutului său pe soluționarea celor mai importante sarcini ale fiecărei intreprinderi, ale economiei naționale.

Mihai IORDĂNESCU

Iarna in Bucegi a debutat, așa cum iși doreau turiștii, cu multă zăpadă. Dar și cu o noutate mult așteptată. Accesul turiștilor spre renumita Vale a Ialomicioarei, spre cabanele Peștera, Padina și Bolboci este acum mult ușurat. De la Bușteni pină la cabana Peștera transportul se face in prezent cu telecabina — prin darea in folosință, la sfirșitul anului trecut, a tronsonului Babele — Peștera.

Foto : **E. Dichiseanu**

O vibrantă operă dedicată păcii
„Marea iubire" de Gheorghe Dumitrescu, prezentată în audiție de concert

In contextul ascensiunii muzicii noastre in ansamblu, opera a fost onorată cu realizări de notorietate in țara, ca și peste hotare, confirmate de prețuirea publicului, a interpreților, de acordarea unor premii de autoritate. S-a impus prin consecvența cu care a fost abordată, ca și prin relieful conflictului muzical-dramatic opera istorică, ale cărei valențe epice și lirice se concretizează in expresive arii și recitative, episoade corale și orchestrale, dansuri, cintece de puternică vibrație patriotică-revoluționară, tablouri de gen de o pregnantă caracterizare psihologică. Tot astfel s-au afirmat opera de factură satirică, opera-oratoriu, opera-basm, opera-poem, conturind toate un bogat univers tematic susceptibil să stimuleze fantezia creatoare și originalitatea soluțiilor prin care compozitorii noștri se situează in frontul inovatorilor genului pe plan mondial. In lipsa unei școli de libretiști — care se resimte ca o stăruitoare carență in acest domeniu — compozitorii și-au asumat ei, in multe cazuri, realizarea părții literare a operei, ceea ce nu a putut conduce intotdeauna la rezolvări fericite. Alte dificultăți sint numărul foarte redus de regizori de larg orizont estetic și tehnic, absența mult așteptatului studio experimental și — corolarul firesc al acestor aspecte — o anumită inerție a unei anumite părți a publicului in receptarea spectacolului nou. Indreptățesc insă amintitele obstacole opinia potrivit căreia genul se află in criză, determinată de incompatibilitatea problematicii lumii moderne, a sensibilității muzicale contemporane cu prototipul operei, definit in altă epocă ? Realitatea demonstrează că intre opera clasică din secolele XVII—XVIII și opera romantică sau de școală națională din secolele XIX—XX rămin comune doar autenticitatea mesajului și măiestria artistică, pe cind fondul de viață exprimat, ca și soluțiile de realizare stilistică diferă considerabil, inovația permanentă anulind orice potențial impas in dezvoltarea genului. Frămintări, „crize" au existat intotdeauna, dar noul nu a intirziat să se impună atunci cind acesta a fost slujit cu puterea și exigența unui Mozart, Verdi, Wagner, Mussorgski sau Enescu, in conlucrare cu tot atit de inzestrați autori de librete, regizori, pictori decoratori și, nu in ultimă instanță, interpreți.

Azi, ca și in oricare din epocile trecute, opera se innoiește permanent in gindirea estetică și in registrul mijloacelor de realizare muzicală și scenică. „Teatrul instrumental", abordat la noi de curind și a cărui perspectivă de izbindă este in funcție de valoarea mesajului in serviciul căruia iși va pune resursele specifice, „opera de cameră" afirmată deplin in viața artistică internațională datorită surprinzătorului dinamism al unor imagini sincretice reduse la esență, opera-film, opera pentru televiziune se inscriu legitim in actualitate și in viitorul teatrului liric.

Contribuție reprezentativă la dezvoltarea actuală a genului liric in țara noastră, creația de operă realizată de Gheorghe Dumitrescu se relevă prin ampla cuprindere tematică, prin intensitatea puțin obișnuită a dăruirii, prin proeminența implinirilor, ca și prin problematica pe care o suscită in drumul spre progres orice demers componistic autentic. Autor de prestigiu al unor lucrări corale, simfonice, concertante, vocal-simfonice, Gh. Dumitrescu a adus in lumina scenei lirice momente fundamentale ale epopeii naționale, de la neinfricata luptă a dacilor sub conducerea lui Decebal pină la paginile dramatice ale răscoalei țărănești din 1907 și la eroismul clasei muncitoare conduse de partid, consacrat edificării unei societăți libere de exploatare. In acest din urmă sens, opera **Fata cu garoafe** și-a ciștigat o popularitate echivalentă cu aceea a celebrului oratoriu **Tudor Vladimirescu**, de același compozitor.

De curind, Orchestra simfonică și corurile Radioteleviziunii, un grup de soliști, in frunte cu David Ohanesian, P. Hărășteanu, Fl. Diaconescu, Adina Iurașcu și Elena Grigorescu, sub bagheta lui Carol Litvin, dirijorii corurilor fiind A. Grigoraș și Eugenia Văcărescu Necula, au prezentat in audiție de concert **Marea iubire**, operă in 4 acte și 7 tablouri de Gheorghe Dumitrescu, libretul aparținind compozitorului. Lucrarea este o pledoarie pentru angajarea politică, pentru militantismul conștient al cercetării științifice puse in slujba păcii și a salvării civilizației umane, singura alternativă la acțiunea forțelor malefice ale războiului și agresiunii. Acțiunea reliefează mai curind idei, simboluri, atitudini decit personaje desprinse din cotidian. Aceasta face ca dramaturgia operei „Marea iubire" să se apropie mult de aceea a oratoriului. Pe plan muzical se evidențiază cu plenitudine rolul activ incredințat orchestrei, care creează o permanentă tensiune și culoare desfășurării acțiunii in ansamblu, conturind viziunea apocaliptică a războiului nuclear in contrast cu semnalul apelului la rațiune, la lupta pentru salvgardarea păcii și a vieții. Opera „Marea iubire", impreună cu o altă creație lirică, **Orfeu**, inscrisă in viitorul repertoriu al Operei Române din București, reprezintă noi aspecte ale aportului atit de substanțial al lui Gheorghe Dumitrescu la dezvoltarea acestui gen actual prin imensa lui inriurire asupra sensibilității și gindirii spectatorului.

Dr. Vasile TOMESCU

Muzeul tehnic – factor de stimulare a creativității științifice și tehnice a tineretului

Ca și celelalte instituții muzeale, muzeul tehnic are importante sarcini instructiv-educative.

In discuțiile pe care le-am purtat cu citiva specialiști ai muzeului s-a conturat o lungă și diversă listă de manifestări educative — conferințe, simpozioane, dezbateri, expoziții, sesiuni științifice — vizind intre altele și creșterea interesului tinerilor pentru creația științifică și tehnică. Astfel, expozițiile tematice („Contribuții românești la progresul tehnic mondial", „Aparate topometrice", „Aparate de fotografiat" etc.), expozițiile de realizări ale tinerilor din intreprinderile și institutele de cercetări in domeniul creației științifico-tehnice, realizate in colaborare cu organizațiile de tineret din Capitală, nu au fost numai o simplă trecere in revistă a preocupărilor celor mai actuale de creație tehnică ale tinerilor din unitățile economice, din școli și alte instituții, a contribuției lor la infăptuirea sarcinilor cincinalului, ci și cadrul unui larg schimb de opinii menit să stimuleze interesul pentru creația tehnică, increderea tinerilor in forța lor creatoare, in marile posibilități de inovație ale virstei tinere. Bunăoară, la una dintre aceste expoziții, a cărei titulatură nu mai trebuie comentată — „Din deșeuri — repere noi" (unde au fost prezentate cele mai de seamă realizări obținute pe linia introducerii in circuitul productiv a materialelor refolosibile, a valorificării integrale a materiilor prime), s-au dezbătut numeroase probleme, evidențiindu-se, prin compararea realizărilor, marile resurse și posibilități existente in acest domeniu, la fiecare loc de muncă, vastul cimp de afirmare a energiilor și a puterii creatoare ale tinerilor muncitori, elevi, tehnicieni, ingineri, cercetători.

In chip firesc, cea mai mare parte a celor circa 30 000 de vizitatori care trec pragul Muzeului tehnic in cursul unui an il constituie elevii. In sălile muzeului au loc lecții, vizionări de filme, intilniri cu inventatori ; legături cu un caracter mai sistematic sint stabilite in acest sens cu elevii Liceului „Spiru Haret" (prof. Nicoleta Răducu), cu Casa de cultură a sectorului 2, cu Casa centrală a pionierilor și șoimilor patriei. Apare deci limpede și din această simplă enumerare că legăturile muzeului cu școala sint incă intr-o fază de inceput, deși mai ales elevii liceelor industriale ar putea beneficia, in cadrul pregătirii lor de specialitate, de bogata zestre a muzeului. In chip obiectiv, desfășurarea unor lecții implică o seamă de greutăți, chiar dereglarea orarului etc. De aceea, muzeografii propun inspectoratului școlar ca o zi pe trimestru să fie prevăzute, prin programa școlară, lecții in muzeu. In acest cadru, elevii ar putea ințelege mai bine legi fundamentale ale fizicii, chimiei și altor domenii ale științei, principiile funcționării unor mașini, utilaje și instalații, perfecționările aduse de-a lungul vremii in randamentul, dimensiunile, greutatea unor mașini. Aceste lecții ar sluji deci mai bine atit pregătirii profesionale a elevilor, cit și formării gindirii lor economice, sporirii interesului lor pentru creația științifică și tehnică și, deopotrivă, intăririi sentimentelor de mindrie pentru apartenența la un popor cu mari contribuții la imbogățirea tezaurului științific și tehnic mondial.

Ne vom referi in incheierea acestor insemnări la soarta unei inițiative lăudabile, menită a stimula căutările creatoare ale tinerilor pasionați de tehnică. Cu mai multă vreme in urmă, aici, la muzeu, a funcționat un cerc de creativitate științifică și tehnică ; in cadrul lui se intilneau tineri elevi, studenți, muncitori, tehnicieni care prezentau ideile și soluțiile proprii pentru rezolvarea unor probleme tehnice. Toate acestea erau trecute, impreună cu data comentării lor, intr-un registru spre a servi la o eventuală justificare a priorității asupra ideii și soluției respective. Și deși multe dintre aceste idei și soluții nu erau realizabile in mod operativ, pe marginea fiecărei idei prezentate se pronunțau specialiști, aveau loc dezbateri, evidențiindu-se posibilitățile de materializare a ei, valoarea economică, ingeniozitatea soluțiilor etc. Din păcate, așa cum ne spuneau interlocutorii, cercul s-a sufocat prin dezvoltarea sa. Pare nefiresc, dar inmulțirea participanților la această originală „bursă a ideilor", ca și ajutorul solicitat pentru transpunerea in practică a unora dintre idei au ridicat in fața muzeografilor probleme de nerezolvat — printre care cele privind spațiul și dotările necesare incercării de a aplica măcar unele dintre ideile vehiculate aici. Și astfel, inițiativa s-a stins, spre regretul tinerilor și al muzeografilor care socotesc totuși că muzeul putea fi cadrul adecvat, prin insăși structura sa, activității unui asemenea cerc. Ajunși in acest punct, trebuie să spunem că de mai multă vreme muzeul se confruntă cu problema spațiilor necesare depozitării pieselor ce alcătuiesc patrimoniul său, organizării unor manifestări educative. Problema socotim că merită să facă obiectul atenției și a grijii forului tutelar. Tocmai pentru că de aceasta depinde in bună măsură nu numai creșterea firească a patrimoniului muzeal, ci insăși eficiența formativă a activităților educative organizate.

Silviu ACHIM

„România-film" prezintă:

„COMOARA"

Producție a Casei de filme 5

Scenariul : Costache Ciubotaru, costume : Gabriela Ricșan, decoruri : Ioana Păunică, ilustrația muzicală : Ileana Popovici, sunetul : ing. Dan Ionescu, montajul : Elena Pașca, imaginea : Adrian Drăgușin, regia : Iulian Mihu

Cu : Gheorghe Cozorici, Violeta Andrei, Andrei Finți, Julieta Szönyi, Valeriu Paraschiv, Jean Lorin Florescu, Mihai Berechet. Film realizat in studiourile Centrului de producție cinematografică „București"

cinema

● **Quo vadis homo sapiens :** FEROVIAR (50 51 40) — 9; 11,15; 13,30; 15,45; 18; 20, FLAMURA (85 77 12) — 9; 11; 13,15; 15,30; 17,45; 20.
● **Năpasta :** COTROCENI (49 48 49) — 15,30; 17,45; 20, ARTA — 17,15; 19,30.
● **Secvențe :** BUZEȘTI (50 43 58) — 15,30; 17,30; 19,30.
● **Concurs :** COSMOS (27 54 95) — 17,30; 19,30.
● **Rămin cu tine :** FERENTARI (80 49 85) — 15,30; 17,30; 19,30.
● **Prea tineri pentru riduri :** PACEA (60 30 85) — 15,30; 17,30; 19,30.
● **Iarna bobocilor :** PROGRESUL (23 94 10) — 16; 18; 20.
● **Actorul și sălbaticii :** VIITORUL (11 48 03) — 15,30; 18,30.
● **Cu miinile curate :** MUNCA (21 50 97) — 15; 17.15; 19.30.
● **Retrospectiva filmelor de animație românească** — 9,15; 11; 12,45; 14,15; 16, **Visul de argint al alergătorului** — 17,30; 19,45 : DOINA (16 35 38).
● **Imperiul contraatacă :** SALA MARE A PALATULUI — 17; 20, BUCUREȘTI (15 61 54) — 9; 11,30; 14,15; 17; 19,30, FAVORIT (45 31 70) — 11,15; 14; 17; 19,45; PATRIA (11 86 25) — 9; 11,45; 14,30; 17,15; 20.
● **Bani grei :** SALA MICĂ A PALATULUI — 17,15; 20, CENTRAL (14 12 24) — 9; 11,15; 13,30; 15,45; 18; 20.
● **Operațiunea „Anti-tigru" :** TIMPURI NOI (15 61 10) — 9; 11; 13,15; 15,30; 17,45; 20.
● **Legea Antarctidei :** LUCEAFĂRUL (15 87 67) — 9; 11; 13,15; 15,30; 17,45; 20.
● **Raidul vărgat :** SCALA (11 03 72) — 9; 11,15; 13,30; 15,45; 18; 20.15. MELODIA (12 06 88) — 9; 11,15; 13,30; 15,45; 18; 20,15.
● **Cavalerii teutoni :** GIULEȘTI (17 55 46) — 11; 14.30; 18.
● **Tăunul :** POPULAR (35 15 17) — 15; 17,15; 19,30.
● **Capcana :** CAPITOL (16 29 17) — 9; 11,15; 13,30; 15.45; 18; 20.
● **Teheran '43 :** DRUMUL SARII (31 28 13) — 15,30; 18.30.
● **Ordin : nu deschideți focul :** FLACĂRA (20 33 40) — 15,30; 17,30; 19,30.
● **Papillon :** STUDIO (59 53 15) — 10; 13; 16; 19, MODERN (23 71 01) — 9; 12; 16; 19.
● **Anna celor o mie de zile :** GRIVIȚA (17 08 58) — 11,15; 14; 16,45; 19.30.
● **Jandarmul se insoară :** GLORIA (47 46 75) — 9; 11,15; 13,30; 15,45; 18; 20.
● **Războiul stelelor :** VICTORIA (16 28 79) — 9; 11,45; 14,30; 17,15; 20. FESTIVAL — 8; 11.
● **Zbor mortal :** FESTIVAL (15 63 84) — 13,30; 15,45; 18; 20.
● **Vrăjitorul din Oz :** CULTURAL (83 50 13) — 9; 10,45; 12,30; 14,15; 16,15; 18,15; 20,15.
● **Amnezia :** EXCELSIOR (65 49 45) — 9; 11,15; 13,30; 15.45; 18; 20,15, TOMIS (21 49 46) — 9; 11,15; 13,30; 15,45; 18; 20,15.
● **Piedone Africanul :** FLOREASCA (33 29 71) — 9; 12; 16; 19.
● **Comedie mută '77 :** UNION (13 49 04) — 9,30; 11,30; 13,30; 15,45; 18; 20.
● **Safari Express :** VOLGA (79 71 26) — 9; 11,15; 13,30; 15.45; 18; 20.
● **Pierdut și regăsit :** LIRA (31 71 71) — 15,30; 18; 20.
● **Superpolițistul :** MIORIȚA (14 27 14) — 11,15; 13.30; 15,45; 18; 20.
● **Șeriful din Tennessee :** AURORA (35 04 66) — 9; 11,15; 13,30; 15,45; 18; 20.
● **Provocarea dragonului :** DACIA (50 35 94) — 9; 11,15; 13,30; 15,45; 18; 20.

teatre

● Teatrul Național (sala mică, 14 71 71) : **Vlaicu Vodă** — 14,30; **Ploșnița** — 19,30; (sala Atelier) : **Cartea lui Ioviță** — 19.
● Filarmonica „George Enescu" (15 68 75, Ateneul Român) : **Concert simfonic. Dirijor : Mircea Cristescu. Solist : Ferenc Rados (R.P. Ungară)** — 19.
● Opera Română (13 18 57) : **Freischütz** — 18.
● Teatrul de operetă (14 80 11) : **Oklahoma** — 19,30.
● Teatrul „Lucia Sturdza Bulandra" (sala Schitu Măgureanu, 14 75 46) : **Cu ușile inchise** — 19; (sala Grădina Icoanei, 12 44 16) : **Tartuffe** — 19.
● Teatrul Mic (14 70 81) : **Niște țărani** — 19.
● Teatrul Foarte Mic (14 09 05) : **Doi pe un balansoar** — 19,30.
● Teatrul „Nottara" (sala Magheru, 59 31 03) : **Karamazovii** — 18,30; (sala Studio) : **Cinci romane de amor** — 19,30.
● Teatrul Giulești (14 72 34, sala Majestic) : **Haina cu două fețe** — 19,30; (sala Giulești) : **Cocoșelul neascultător** — 10.
● Teatrul evreiesc de stat (20 39 70) : **Spectacol de folclor evreiesc** — 18,30.
● Teatrul de comedie (16 64 60) : **Arma secretă a lui Arhimede** — 16,30; și 19,30.
● Teatrul satiric-muzical „C. Tănase" (15 56 78, sala Savoy) : **Vorba lui Tănase** — 19,30; (sala Victoria, 50 58 65) : **Frumosul din pădurea zăpăcită** — 19,30.
● Teatrul „Ion Vasilescu" (12 27 45) : **Bunica se mărită** — 19.
● Teatrul „Ion Creangă" (50 26 55) : **Albă ca zăpada** — 10; **Vinovatul nr. 1** — 19.
● Teatrul „Țăndărică" (15 23 77) : **Făt-Frumos din lacrimă** — 18; (sala Teatrului „Ion Vasilescu") : **Tigrul purpuriu căruia-i plăceau clătitele** — 10.
● Circul București (11 01 20) : **Muppets... la circ** — 10; 19,30.

CRONICA LITERARĂ

PATOSUL POEZIEI MILITANTE*)

O privire generală a universului poetic din „Rezervația de zimbri" ne duce la constatarea că această poezie „inspăimintată și inspăimintătoare", vitală și fragilă, tragică și induioșată, revoltată de inechitățile lumii de azi și impăcată in fața ireversibilei treceri și-a dezbrăcat tradiționala mantie a glorioasei metafore spre a face mai sesizant un complex sentiment al istoriei trăite. Este o poezie a condiției umane prinsă in cleștele unor contradicții pe care conștiința poetică le caută cu o fervoare rareori intilnită și le exprimă cu o inepuizabilă capacitate de ilustrare. Suflet militant, trăind dramele, victoriile și temerile lumii ca pe ale lui proprii și, totodată, proiectindu-se in afară cu un nestăpinit orgoliu romantic, poetul este un „om cu clopot" suspendat iremediabil de strigătul lumii, spinzurat cu o voluptate sfidătoare și exasperată de chemarea „muzicalei" istorii : **„...astfel aicea stau și aștept / clopotul lumii să-mi tacă in piept, / să nu-l mai simt cum imi fierbe in nervi (...) Sint vietatea fără noroc / care purtind acest clopot prin foc / și l-a-nghițit și il poartă acum / oriunde-n lume, pe orice drum. / / Și-am să rămin doar atit, doar atit : / omul de sunet c-un clopot la git"**. Această artă poetică militantă, dar fără nimic festiv și comod in ea, generoasă, dar lipsită de solemnitatea găunoasă a retoricii de paradă dă nota cea mai caracteristică a poeziei sociale, politice și patriotice a lui Adrian Păunescu. Există in „Rezervația de zimbri" numeroase asemenea profesiuni de credință in misiunea poeziei. „Muzica" lui impură, alcătuită din contraste și disonanțe, contrazice dorințele doctorilor esteticii : **„M-ar ține unii numai să le cint, / Să fiu un instrument păstrat sub cheie / Ce nu cunoaște altceva mai sfint / decit o muzică fără idee / / Dar mie mi se pare fără rost / o melodie fără de cuvinte / Degeaba viețuind la adăpost / Aș ingina aducerile-aminte. / / Dezacordat, ațos și imprudent. / Bucată vie din pădurea frintă / Mă pot lua și eu drept instrument / Cu om cu tot cu omul care cintă"**. Poți despărți copacul de pădure, creanga de trunchi, instrumentul de omul care cintă? Partizanii poeziei pure, pe care „numai poezia ii interesează", pretind că da, este posibil să „cinți" in ne-știre, in treacăt, din instinct, ca pasărea pe creangă, neatent și inconștient la durerile și bucuriile lumii și că tocmai atunci se ivesc „marile poezii" : ele nu mai demonstrează nimic, nu apără și nu acuză, nu sint nici indrăznețe și nici lașe, există pur și simplu. Insă „Rezervația de zimbri" este la antipodul unei asemenea susțineri. Dovezile sint la fiecare pagină : **„Te cint pe lira mea cu corzi ghimpate / Greu dobindita noastră libertate (...) Și-ncet, incet, mă-ncorporez in liră / Ca electrocutat de-a dreptu-n plinsu-mi, / Aproape eu cintind la mine insumi..."** (Robit libertății). In niște „Păreri despre liră", poetul dă un răspuns sarcastic esteticii „poeziei pure" (care este, in realitate, forma unei tiranii exclusiviste) : **„Orfeu, acesta / E un bărbat / Rezonabil. / E un dulce. / E un manierat. / Păcat că ține / In mod / Necuviincios / Un fel / De pieptene / In mină / In permanență"**, pentru ca, in altă parte, să observe și efectele pieptenului estetic ce vrea să curețe poezia de confruntări, să-i remaieze chipul după un model „pur", neatins de constringerea nici unui ideal : **„Incercind cu ardoare să spargă un mit, / să-i dea alte sensuri, forjind la baladă, / se strică zelos ce-am iubit și-am păzit, / sărac și ghebos, Făt-Frumos de paradă. (...) Il iau. din poveste, il smulg din folclor, / de orice defect și mister il castrează / și astăzi portretul Frumosului lor / inspiră minie și silă și groază (...) Atit de cumplit l-au stricat și stilcit, / Atit i-au luat dreptul să lupte cu greul, / că, iată, la noi in legendă și-n mit / acum mai frumos decit el este zmeul"** (Făt-Frumos castrat). La antipodul conformismului și al ritualului convențional, poezia lui Adrian Păunescu se naște cu o dureroasă bucurie, cu o voluptate amară, impinsă la exasperare de trăirea conștientă a contradicțiilor umane, din sesizarea acută, cu o inteligență ascuțită și cu o rară luciditate a discrepanțelor dintre ideal și real, dintre aspirații și impliniri. Este poezia unei vieți luptătoare și nu poate fi fragmentată in porțiuni sau in doze mici, că să nu dea amețeli, decit cu riscul de a-i indepărta asperitățile care o fac vie, adevărată : intocmai cum esteții de ocazie il remodelează pe Făt-Frumos. Sensibilizat de adevărul vieții cu forța de augmentare specifică „ultrasentimentelor", poetul ridică rana inimii la intensitatea reflexiei și a rațiunii ginditoare. Poezia iși descoperă in acest punct mai inalt substanța proprie, coerența profundă, problematică. Fiindcă eroul liric din majoritatea poemelor, sau in orice caz al celor mai semnificative dintre ele, se descoperă pe sine in miezul unor probleme de ordinul cunoașterii și al existenței ginditoare. Setea de absolut — o pasiune a imposibilului — are de străpuns vămile materiei, valurile opace ale concretului, ale pămintescului neluminat de spirit. Un motiv fundamental al poeziei lui Adrian Păunescu, cel din **Indurerează** („Ce gros sint imbrăcat, ce simțuri groase..."), revine cu forță in acest volum, reamintindu-ne mai mult decit celelalte că poetul acesta, „om insingerat de stele", căruia „ochiul ii pleacă prin carne", este exponentul unei veritabile drame a cunoașterii luciferice, sfiidind necunoscutul și absurdul cu neliniștită, argheziană patimă interogativă : **„De ce n-aș fi o piatră care scrie, / O stincă aplecată pe hirtie, / Un munte ce de voie se injugă, / Un zeu păgin trecut la altă rugă ? / / De ce n-aș fi asprimea-n duioșată (...) De ce n-aș fi, conform ursitei mele, / Noroi pe tălpi și fruntea-n mii de stele ? (...) De ce n-aș fi puternic chiar prin plinsu-mi ? / De ce m-aș tot feri de mine insumi ?"**

„Dezacordat, ațos și imprudent", „cu ochii-n sus incendiați mereu", odihnindu-se in țipăt și ostenind in tăcere, poetul trăiește intr-o permanentă stare de panică și de risc, părind a-și biciui mereu simțurile care-l trag in jos, intr-o fugă perpetuă, fără oprire. In această cursă neobișnuită prin accelerația ei existențială, dar profund coerentă prin temerile care o intrețin, contrariile lumii și contrastele ființei se caută și se resping cu atita voluptate incit vitalismul funciar, imediat sesizabil, pare să oglindească, paradoxal, o natură depresivă, „amenințată și amenințătoare", puternică și fragilă, invinsă și invincibilă **(„Grea cale mi-am ales, ca un perete / M-avint in sus și cad instantaneu (...) Și dintre toate cel mai mult mă minte / Iluzia ce o conserv / C-atunci cind sint zvirlit ca ultim serv, / Cind sint răpus, eu merg tot inainte")**. Ca in psalmii arghezieni, are loc peste tot o luptă intre materie și spirit, intre credință și tăgadă, intre setea de azur și atracția smircului, intre iluzie și realitate. Poetul iși „cintă" trupul cu dragostea indurerată și sarcastică datorată alterității propriei ființe. Trupul este imaginea cea mai flagrantă a materiei triumfătoare in care un suflet rătăcitor, macedonskian, doritor de azur și de necuprins se vede incarcerat. Compromis inacceptabil, dar „fatal", a cărui ipostaziere cunoaște, in „Rezervația de zimbri", o largă exemplificare. Insuși poemul titular simbolizează această situație fundamentală : tensiunea veșnică dintre dreptul natural al ființei și instinctul coercitiv al materiei cu necesitățile ei reductibile la o, relativ, intinsă gamă de dresaje ale adaptării. Poetul deplinge fenomenul declasării : la nivel biologic, social, intelectual, moral. Fantomele cerbilor care aleargă prin poemele lui Adrian Păunescu, precum și sufletele cailor uciși ori migrațiunea ciobanilor mioritici, ca și patetica invocare a țăranilor din atitea pagini au, toate, aceeași largă semnificație filozofică. Ele sint imagini, teme, obsesii ale unei poezii de cunoaștere ce-și găsește simbolurile in lumea apropiată, in existența socială și istorică, in existența oamenilor și in natură, căci arcul cuprinderii de care dispune acest poet in veșnică stare de alertă este neinchipuit de mare, intinzindu-se de la gărgăriță și păpădie pină la zbuciumata viață a planetei.

Ființa patriei este cintată cu o fervoare nedezmințită, cu patos rar, incandescent. Insă poemele patriotice ale lui Adrian Păunescu nu sint efectul unei arte retorice — pe care o posedă din plin — ci rodul meditației sincere și infiorate cu timpla pe sufletul țării noastre de țărani, ciobani, muncitori, pădurari și constructori. Adevărat că doar rareori poetul se lasă in voia inspirației, plutind destins pe valurile fanteziei sale torențiale. De cele mai multe ori, poemele sint discursuri pro sau contra, pledoarii inflăcărate sau inlăcrimate, pamflete spumegind de revoltă, ode sau imnuri, poezii didactice și retorice, doine și balade vrind să demonstreze **ceva**, să convingă, să tulbure, să laude ori să denunțe stări de spirit, situații sociale ori comportamente morale. N-aș spune că lipsesc bucățile in care poezia se ineacă in lava revărsată a propriei arderi, sau unde admirabile metafore se pierd in torentul retoric, in comentarii prozaice, insă este inadmisibil să ignori marile opțiuni politice dintr-o astfel de carte. Firește, se poate discuta calitatea artistică a poemelor sociale și patriotice și voi recunoaște că unele nu rezistă unui examen critic exigent. Dar rămin multe care imbogățesc lirica noastră patriotică prin piese rezistente, admirabile, cum sint **„Nemuritorul", „Vis cu griu", „Cărăm pămint", „Electroliza prin lacrimă", „Roata", „Ion", „Intoarcerea țăranului", „Monumentele", „Unde plingem", „Dunărea păcii", „Anestezie", „Odă libertății", „Masa", „Risipitul", „Mandat de aducere-aminte", „Goga și Oltul"** și multe altele. Sint poeme construite pe o temă și care slujesc idei scumpe tuturor, idealuri cărora li s-au jertfit „martirii suferinței românești", poeme despre marii eroi ai neamului, intre care și poeți ca Eminescu sau Goga. Eroii dau nume trăsăturilor anonime și Iancu numește, in viziunea lui Adrian Păunescu, zbuciumul neadormit, mindria demnității de sine, aspirația spre puritatea conștiinței netranzacționale : el este un fel de pecete românească a absolutului.

In „Rezervația de zimbri" multe poeme sint consacrate alarmantei indepărtări de natură : caracteristice sensibilității „catastrofice" a poetului, ele nu rămin mai puțin tulburătoare prin adevăr. Sesizează și numesc stări de spirit, mentalități, psihologii, uneori aberante : sint poeme-manifest, febrile, sarcastice și exasperate de invazia formelor convenționale, artificiale, mistificante și mortificante.

In sfirșit, pe claviatura enormă a poetului incap toate formele poeziei și mă intreb dacă amatorii de poezie „pură" care nu „demonstrează" nimic vor fi rămas incintați de acest admirabil, dar, vai, „gratuit" pastel : **„In pepeni, in pere și-n prune / lumina de vară dospește, deplină, / Universul și-apleacă, spre toamna cu lacrimi, / Capul incărunțit de făină. / / Azi-noapte toți pepenii-n somn / Senzual s-au răsucit, / Dăruindu-se căderii de rouă / Și soarelui in asfințit. / / O, dulce desfriu al livezilor, / Cum vii să repari chirurgiile... / Cum ne sting oboseala cumplită / Cu mireasmă bostănăriile"**. De la lumea ingenuă și clocotitoare din **„Ultrasentimente"**, o lume in permanentă naștere inflăcărată și pină la aceste calme **Roade** pillatiene, natura a devenit, in poezia lui Adrian Păunescu, o stea tot mai indepărtată, rareori zărită printre atitea urgențe aflate mereu pe ordinea de zi a poetului. Revenirea, schițată aici, in impărăția „pastelului", de scurtă durată, nu este decit o pauză, o respirație intre două lupte. Prietenul dintr-o mai vechè poezie, acea „rea conștiință" a poetului, avea desigur dreptate : **„Prietenul meu mi-a spus / fii atent, fii atent, / in zadar vrei tu să scrii pasteluri, / tu ești pierdut pentru gratuitate..."**. Ciștigat tot mai mult pentru luptă, confruntare, dramatism și incordare existențială, Adrian Păunescu este un poet al condiției umane, una dintre ființele care, cum spune undeva Camus, „țin să se epuizeze" intr-o excepțională aventură a cunoașterii.

C. STĂNESCU

*) Adrian Păunescu : „Rezervația de zimbri".

COMITETULUI CENTRAL AL PARTIDULUI COMUNIST DIN ARGENTINA

Cu prilejul celei de-a 65-a aniversări a creării Partidului Comunist din Argentina, în numele Partidului Comunist Român, al secretarului său general, tovarășul Nicolae Ceaușescu, vă adresăm dumneavoastră, comuniștilor, oamenilor muncii argentinieni mesajul nostru de prietenie și solidaritate militantă, calde felicitări și urări de noi succese în activitatea partidului dumneavoastră, care, de la înființarea sa, s-a consacrat luptei pentru înfăptuirea aspirațiilor vitale ale maselor populare din Argentina.

Folosim acest prilej pentru a reafirma dorința noastră de a lărgi și intensifica pe mai departe relațiile de prietenie, colaborare și solidaritate dintre partidele noastre, în interesul dezvoltării prieteniei dintre popoarele român și argentinian, al extinderii conlucrării multilaterale dintre țările noastre, al unității forțelor antiimperialiste de pretutindeni, al cauzei destinderii, păcii și securității internaționale.

COMITETUL CENTRAL AL PARTIDULUI COMUNIST ROMÂN

tv

PROGRAMUL 1

11,00 Telex
11,05 Ecran de vacanță ● Tom Sawyer — partea a III-a ● Desene animate
12,00 An nou, în casă nouă. (Reportaj realizat la Piatra Neamț)
12,20 Itinerar muzical-coregrafic ieșean
13,00 Închiderea programului
16,00 Telex
16,05 Ecran de vacanță : „Misterul lui Herodot" — partea a III-a
16,35 Studioul tineretului (I)
17,50 1001 de seri
18,00 Închiderea programului
20,00 Telejurnal
20,15 Actualitatea economică
20,25 Film artistic : „În căutarea unui cîntec". O coproducție franco-italiană. Regia : Michel Boisrond
21,35 Cadran mondial
21,50 Studioul tineretului (II)
22,15 Telejurnal

PROGRAMUL 2

20,00 Telejurnal
20,15 Concertul corului și orchestrei simfonice ale Radioteleviziunii. În pauză : Săptămîna în pagini de cronică muzicală
22,15 Telejurnal

ȘTIRI SPORTIVE

● Meciurile disputate miercuri în etapa a treia a campionatului diviziei A la handbal feminin s-au încheiat cu următoarele rezultate : Progresul București — C.S.M. Sf. Gheorghe 19—19 ; Terom Iași — Textila Buhuși 18—19 ; Rulmentul Brașov — C.S.M. Independența Sibiu 16—14 ; Chimistul Rm. Vîlcea — Hidrotehnica Constanța 27—22 ; A.E.M. Timișoara — Mureșul Tg. Mureș 21—14 ; Știința Bacău — Confecția București 30—27.

● La Arad s-a disputat meciul dintre echipa C. S. Arad și formația vest-germană D.S.C. Kaiserberg, contînd pentru sferturile de finală ale „Cupei campionilor europeni" la tenis de masă feminin. Întîlnirea s-a încheiat cu scorul de 5—1 în favoarea oaspetelor, care s-au calificat pentru semifinalele competiției.

● S-a stabilit că întrecerile campionatelor naționale de schi fond să se dispute pe Valea Rișnoavei (Predeal) între 20 și 23 ianuarie, iar ele ale competiției internaționale pentru „Trofeul Carpați", în zilele e 29 și 30 ianuarie la Bușteni.

● La Groningen a luat sfîrșit mpionatul european de șah pentru niori. Titlul a fost cucerit de jucătorul sovietic Jan Ehlvest cu 11 ncte, urmat de danezul Hansen — ,5 puncte și scoțianul Condie — 5 puncte.

● Campionatul mondial de hochei pe gheață rezervat juniorilor s-a ncheiat la Leningrad.

Clasamentul final : 1. U.R.S.S. 14 uncte ; 2. Cehoslovacia 11 p ; 3. Canada 9 p ; 4. Suedia 8 p ; 5. S.U.A. p ; 6. Finlanda 6 p ; 7. R.F. Germania 2 p ; 8. Norvegia zero puncte.

● Echipa mondială de fotbal a anului 1982, potrivit anchetei ziarului polonez „Przeglond Sportowy", ar fi următoarea : Dasaev, Gerets, Szmuda, Colovatti, Bricgel, Robson, Boniek, Conti, Schahner, Rossi, Rummenigge. Pe țări, într-un clasament european, locul întîi revine Italiei, campioană mondială, urmată de R. F. Germania, Polonia, Franța, Anglia etc.

● După desfășurarea probei de slalom special de la Parpan (Elveția), cîștigată de schiorul american Steve Mahre, în clasamentul general al „Cupei Mondiale" pe primul loc se află Peter Müller (Elveția) cu 80 puncte, urmat de Pirmin Zurbriggen (Elveția) — 78 puncte și Harti Weirather (Austria) — 74 puncte. În clasamentul general al aceleiași competiții, la slalom primul loc este ocupat de Ingemar Stenmark (Suedia) cu 45 puncte, la egalitate cu Steve Mahre.

● Schiorul finlandez Matti Nykanen a cîștigat concursul de sărituri de la trambulina desfășurat la Innsbruck contînd pentru „Cupa Mondială" (acesta a fost cel de-al treilea concurs din cadrul competiției „Turneul celor 4 trambuline"). Învingătorul a totalizat 249,5 puncte, săriturile sale măsurînd 105 și, respectiv, 104 m. Au urmat în clasament Jens Weissflog (R. D. Germană) — 243,3 puncte și Harst Bulau (Canada) — 241,9 puncte.

După disputarea concursului de la Innsbruck, în clasamentul „Cupei Mondiale" pe primul loc se află Matti Nykanen cu 82 puncte, urmat de Horst Bulau — 50 puncte și Per Bergerud (Norvegia) — 43 puncte. În „Turneul celor 4 trambuline", înaintea ultimului concurs, lider este de asemenea Nykanen.

● Între 18 și 23 ianuarie, pe terenul special amenajat în incinta arenei newyorkeze „Madison Square Garden" se vor desfășura întrecerile turneului final al „Marelui premiu al F.I.L.T." cu participarea a 12 jucători.

În urma tragerii la sorți, în primul tur se vor juca următoarele meciuri eliminatorii : Johan Kriek (S.U.A.) — Steve Denton (S.U.A.) — învingătorul îl va întîlni în sferturi pe americanul Jimmy Connors ; Vitas Gerulaitis (S.U.A.) — Yannick Noah (Franța) — învingătorul va juca cu cehoslovacul Ivan Lendl ; Mats Wilander (Suedia) — Jose Luis Clerc (Argentina) — învingătorul îl va avea ca adversar pe McEnroe (S.U.A.) și Jose Higueras (Spania) — Andres Gomez (Ecuador) — învingătorul îl va întîlni pe Guillermo Vilas (Argentina).

Plenara Comitetului pentru Problemele Consiliilor Populare

În ziua de 5 ianuarie a.c. a avut loc în Capitală Plenara Comitetului pentru Problemele Consiliilor Populare, în cadrul căreia s-a analizat activitatea desfășurată de organele locale ale puterii și administrației de stat pentru realizarea planului pe 1982 și a sarcinilor ce le revin pe anul în curs, în lumina hotărîrilor Congresului al XII-lea și ale Conferinței Naționale a partidului, a orientărilor și indicațiilor tovarășului Nicolae Ceaușescu, secretar general al Partidului Comunist Român, președintele Republicii Socialiste România.

La lucrări au luat parte tovarășii Emil Bobu, membru al Comitetului Politic Executiv, secretar al C.C. al P.C.R., Ludovic Fazekas, membru al Comitetului Politic Executiv al C.C. al P.C.R., viceprim-ministru al guvernului, reprezentanți ai unor ministere și organe centrale, cadre de conducere și specialiști din sistemul consiliilor populare.

Lucrările plenarei au fost deschise de tovarășul Iulian Ploștinaru, președintele Comitetului pentru Problemele Consiliilor Populare.

În cadrul dezbaterilor a fost analizată cu exigență și răspundere activitatea desfășurată în cursul anului trecut de consiliile populare pentru înfăptuirea sarcinilor de plan în domeniul gospodăriei comunale, industriei mici, livrărilor de mărfuri la fondul pieței și la export, prestărilor de servicii către populație, realizării investițiilor și construcțiilor de locuințe, contractării apartamentelor proprietate personală și vînzării locuințelor din fondul locativ de stat existent.

S-a subliniat că, datorită identificării și valorificării unor noi resurse locale de materii prime, materiale și forță de muncă, reducerii cheltuielilor de producție și normelor de consum, planul de producție și prestări al unităților de gospodărie comunală și locativă a fost îndeplinit în proporție de 105,8 la sută, în industria mică; producția-marfă industrială și prestările de servicii neindustriale au fost cu 12,2 la sută mai mari față de plan. S-a menționat, de asemenea, că au fost depășite prevederile de plan privind livrările de marfă la fondul pieței și ale planului de export.

Relevînd rezultatele obținute în cursul anului 1982, în domeniile analizate, participanții la dezbateri au înfățișat, totodată, în spirit critic și autocritic, neajunsurile care mai există, cauzele care au determinat unele nerealizări, precum și măsurile necesare pentru înlăturarea lor.

O atenție deosebită s-a acordat programelor de creștere a animalelor și păsărilor în gospodăriile populației, în scopul satisfacerii consumului propriu de carne și lapte și pentru contractarea și predarea surplusului de produse animaliere la fondul de stat, precum și sarcinilor care revin consiliilor populare în vederea înfăptuirii orientărilor cuprinse în cuvîntarea tovarășului Nicolae Ceaușescu la Plenara lărgită a Consiliului Național al Agriculturii, Industriei Alimentare, Silviculturii și Gospodăririi Apelor.

În legătură cu sarcinile planului pe 1983 și ale programului de autoconducere și autoaprovizionare teritorială, vorbitorii au arătat că, în lumina documentelor Conferinței Naționale a partidului, a programelor aprobate de marele forum al comuniștilor, au fost stabilite măsuri care vor fi dezbătute în cadrul adunărilor cetățenești și sesiunilor consiliilor populare ce urmează să se țină în această lună, în toate comunele, orașele, municipiile și județele, creindu-se astfel premise reale pentru înfăptuirea cu succes a noilor prevederi.

A fost, de asemenea, analizată activitatea consiliilor populare pentru rezolvarea propunerilor făcute în campania electorală și a problemelor ridicate de oamenii muncii în scrisori și audiențe în anul 1982.

În încheierea lucrărilor a luat cuvîntul tovarășul Emil Bobu.

Într-o atmosferă entuziastă, participanții au adresat o telegramă **tovarășului Nicolae Ceaușescu**, secretar general al Partidului Comunist Român, președintele Republicii Socialiste România, în care se exprimă cele mai calde și vii mulțumiri, profunda recunoștință pentru sprijinul deosebit, indicațiile și îndrumările prețioase pe care secretarul general al partidului le-a acordat și le acordă permanent consiliilor populare în vederea ridicării întregii lor activități la un nivel calitativ superior.

Exprimînd înalta apreciere și totala adeziune la documentele adoptate de Conferința Națională a partidului, la orientările și sarcinile cuprinse în Raportul prezentat în fața acestui înalt forum de secretarul general al partidului, documente care vor constitui baza întregii activități viitoare a consiliilor populare, participanții s-au angajat ca, alături de toți oamenii muncii din patria noastră, fără deosebire de naționalitate, să nu precupețească nici un efort, să acționeze cu responsabilitate comunistă, cu spirit revoluționar, pentru traducerea în viață a sarcinilor ce le revin pe acest an și pe întregul cincinal din documentele adoptate de Conferința Națională a partidului, din celelalte documente de partid și de stat, contribuind astfel la dezvoltarea patriei noastre socialiste, la creșterea necontenită a bunăstării tuturor oamenilor muncii.

„Dînd glas gîndurilor și sentimentelor tuturor lucrătorilor din sistemul consiliilor populare, se menționează în telegramă, vă adresăm, mult stimate și iubite tovarășe Nicolae Ceausescu, cu prilejul apropiatei aniversări a 65 de ani de viață și a 50 de ani de activitate revoluționară, cele mai calde felicitări și urări de sănătate, viață îndelungată și multă putere de muncă pentru a conduce pe mai departe partidul, poporul și patria noastră spre noi victorii pe calea făuririi societății socialiste multilateral dezvoltate, spre comunism".

Cronica zilei

Miercuri dimineața, prof. dr. Marius Barnard, care a efectuat o vizită cu caracter profesional la secția de chirurgie cardiovasculară din Spitalul militar central, a părăsit Capitala.

În timpul cît s-a aflat în țara noastră, oaspetele a fost primit la Ministerul Apărării Naționale al Republicii Socialiste România. De asemenea, oaspetele a participat la numeroase activități științifice și cu caracter practic profesional din domeniul cardiochirurgiei, a vizitat obiective turistice și istorice.

(Agerpres)

vremea

Timpul probabil pentru intervalul 6 ianuarie ora 20, la 9 ianuarie ora 20. În țară : Vremea va fi în general umedă, cu cerul mai mult noros. Vor cădea precipitații locale atît sub formă de ploaie, cît și sub formă de lapoviță și ninsoare, mai frecvente în jumătatea de nord a țării. Vîntul va sufla moderat cu intensificări temporare. Temperaturile minime vor fi cuprinse între minus 5 și plus 3 grade, izolat mai coborîte, iar cele maxime între zero și 10 grade. Ceață mai frecventă seara și dimineața. **În București :** Vremea va fi în general umedă, cu cerul mai mult noros. Vor cădea precipitații slabe mai ales sub formă de ploaie. Vîntul va sufla moderat. Temperaturile minime vor fi cuprinse între minus 2 și plus 1 grad, iar cele maxime vor fi cuprinse între 3 și 6 grade. Ceață dimineața și seara. **(Margareta Struțu,** meteorolog de serviciu).

De la Inspectoratul General al Miliției – Direcția circulație

În zilele de duminică ale lunii ianuarie 1983, autoturismele proprietate personală vor circula după cum urmează : 9 și 23 ianuarie, cele cu numere cu soț ; 16 și 30 ianuarie, cele cu numere fără soț.

Ținînd cont de condițiile meteorutiere specifice acestei perioade, cînd în mod frecvent suprafața drumurilor devine alunecoasă, scăzînd aderența pneurilor la sol, se recomandă conducătorilor auto să utilizeze permanent viteze moderate, corelate cu starea drumului, și să acționeze comenzile autovehiculelor în așa fel încît să evite deraparea.

Carnet COTIDIAN

relatări ale reporterilor și corespondenților „Scînteii"

■ Constructorii de utilaj chimic din **Borzești** au realizat, pentru prima dată în țară, o instalație care asigură valorificarea căldurii din apele termale. Instalația a fost trimisă spre experimentare beneficiarului din Oradea, urmînd ca, pe baza rezultatelor obținute, să se treacă la fabricarea ei pe scară industrială.

■ La fabrica „Nord" a Întreprinderii de utilaj chimic din **Ploiești** a fost pusă în funcțiune o mașină automată pentru roluit, calibrat și sudat virole, realizare a tehnicii de vîrf. Ea a fost concepută în uzină și realizată numai cu materiale și piese din țară.

■ La Teiuș, în județul **Alba**, a început construcția unei fabrici de zahăr. Ea va avea o capacitate de prelucrare de 1 000 tone sfeclă de zahăr pe zi.

■ Noi tipuri de produse livrate în aceste zile de I.U.P.S. **Reghin** economiei forestiere : o instalație pentru stivuit cherestea, un funicular, un tractor de 45 C.P. pentru colectarea lemnului uscat și o locomotivă cu abur. Produsele noi și modernizate ale întreprinderii din Reghin au ajuns la o pondere de peste 35 la sută și diminuează consumul de energie la beneficiari cu aproape 50 la sută.

■ 100 de apartamente peste plan au realizat, anul trecut, lucrătorii Întreprinderii județene de construcții-montaj **Vaslui**. În aceste zile, ei își continuă susținut activitatea atît în municipiul reședință de județ, cît și la Bîrlad și Huși, la primele 800 aportamente din planul pe 1983.

■ Peisajul industrial al municipiului **Drobeta-Turnu Severin** s-a extins cu o nouă și modernă unitate : fabrica de bere, cu o capacitate de 200 000 hl pe an.

■ Pe Calea Unirii din **Buzău** s-a deschis marele magazin „Olimpic", care desface articole auto-moto-velo-sport. În curînd va fi pus la dispoziția cumpărătorilor și magazinul „Ambianța", specializat în mobilă și țesături decorative.

■ Întreprinderea de mașini-unelte grele din **Dorohoi** a livrat beneficiarilor săi primele produse noi ale anului 1983, între care o presă mecanică de 315 tone-forță pentru debitat metale și un ciocan matriță de 1 230 kilograme-forță. Ambele produse sînt realizate pentru prima dată în țară.

■ Ciupercăria amenajată anul trecut în pivnița unei vechi clădiri din inițiativa cooperativei de producție, achiziții și desfacerea mărfurilor din comuna Slimnic, județul **Sibiu**, și-a mărit acum suprafața de... patru ori ! Tot de atîtea ori vor spori și veniturile.

■ Zestrea edilitară a comunei Tileagd, județul **Bihor**, s-a îmbogățit cu un mare complex pentru prestări de servicii către populație. La realizarea sa, o contribuție deosebită a avut munca voluntar-patriotică a cetățenilor – acum beneficiarii săi.

■ Muncitorii de la Districtul 8 C.F.R. **Chitila** au colectat și expediat oțelăriilor 380 tone fier vechi. La mai multe !

■ Specialiștii cooperativei meșteșugărești „Prestarea" din **Oradea** au realizat un nou tip de economizor de benzină, care poate fi utilizat la toate tipurile de autoturisme înzestrate cu motor cu ardere internă în patru timpi. Acesta a fost experimentat timp de un an pe un autoturism Dacia-1300. În prezent, la cooperativa amintită se execută prima serie a noului produs.

VĂ INFORMĂM DESPRE :

Avantajele economisirii la locul de muncă

Asigurarea bunei serviri a depunătorilor constituie una din preocupările permanente ale Casei de Economii și Consemnațiuni. Pentru a veni în întîmpinarea celor ce doresc să devină depunători conștienți la C.E.C., s-au înființat, în cadrul unor întreprinderi și instituții, ghișee C.E.C. la care se pot efectua operații de economii chiar la locul de muncă, economisind în acest fel timp.

Tot prin ghișeele C.E.C. de la locul de muncă se pot realiza economii cu regularitate pe bază de consimțămînt scris, depunînd lunar sau chenzinal suma dorită. Cei ce optează pentru această formă de economisire completează un formular prin care solicită unității la care sînt încadrați să li se depună la C.E.C., chenzinal sau lunar, suma consimțită.

Depunerile pe bază de consimțămînt scris se pot efectua, la alegere, pe libretul de economii preferat sau în contul curent personal, beneficiind totodată de avantajele specifice pe care le acordă Casa de Economii și Consemnațiuni depunătorilor pe aceste instrumente de economisire, respectiv dobîndă anuală, cîștiguri în bani și în obiecte sau excursii.

Sumele consimțite să fie depuse la C.E.C. sînt înscrise în libretul de economii la ghișeul C.E.C. de la locul de muncă al depunătorului sau la unitatea C.E.C. unde s-a virat depunerea. Înscrierea în contul curent personal a sumelor virate se efectuează automat de unitatea C.E.C. la care este deschis contul, ceea ce face ca acest instrument de economisire să fie cel mai avantajos pentru depunerile prin virament.

Întrucît depunerile la C.E.C. au un caracter strict voluntar, depunătorul poate să majoreze sau să micșoreze, după dorință, suma depusă. Totodată, depunătorul poate oricînd să dispună anularea consimțămîntului dat, fără vreo motivare.

Majorarea dobînzilor acordate la depunerile pe obligațiuni C.E.C. cu cîștiguri

În scopul stimulării depunerilor populației pe obligațiuni C.E.C. cu cîștiguri, printr-un Decret al Consiliului de Stat, începînd cu data de 1 ianuarie 1983 s-au majorat cu un procent dobînzile acordate pentru sumele economisite pe acest instrument, **majorare care se aplică**, așa după cum s-a mai făcut cunoscut, **la toate instrumentele de economisire existente.**

Astfel, pentru sumele păstrate pe obligațiuni C.E.C., dobînda care se acordă integral sub formă de cîștiguri în bani, prin trageri la sorți lunare, **a crescut de la 4 la sută la 5 la sută pe an.**

Începînd cu tragerea la sorți pentru luna ianuarie 1983, depunătorii pe obligațiuni C.E.C. vor beneficia de un număr majorat de cîștiguri, corespunzător cu creșterea dobînzilor acordate.

Tragerea la sorți pentru luna în curs va avea loc în Capitală la data de 31 ianuarie 1983.

Cei interesați își pot procura numărul dorit de obligațiuni C.E.C. de la oricare unitate a Casei de Economii și Consemnațiuni sau unitate poștală autorizată.

Procurarea obligațiunilor C.E.C. cu cîștiguri se face la valoarea lor nominală în **primele zece zile ale fiecărei luni.**

CRONICA LUNII DECEMBRIE

internă și internațională

Am pășit în anul 1983 călăuziți de îndemnurile însuflețitoare cuprinse în **MESAJUL DE ANUL NOU al tovarășului Nicolae Ceaușescu.** Cuvintele conducătorului partidului și statului constituie un temei de îndreptățită satisfacție pentru înfăptuirile din anul ce s-a încheiat și, totodată, o vibrantă chemare la concentrarea forțelor pentru a dobîndi în cel de-al treilea an al actualului cincinal progrese și mai mari pe toate planurile vieții economico-sociale, menite, în spiritul hotărîrilor Congresului al XII-lea și ale Conferinței Naționale, să asigure înfăptuirea Programului partidului de construire a societății socialiste multilateral dezvoltate și înaintare a României spre comunism.

Cronica ultimei luni a lui 1982 consemnează cel mai semnificativ moment politic din întreg anul trecut — **CONFERINȚA NAȚIONALĂ A P.C.R.**, eveniment de însemnătate istorică în viața partidului și poporului, care marchează o nouă treaptă în mersul înainte al patriei. Forța și clarviziunea partidului, modul strălucit în care își îndeplinește rolul de forță politică conducătoare a națiunii, de centru vital al orînduirii noastre socialiste, și-au găsit o nouă și concludentă expresie în **Raportul prezentat Conferinței Naționale a partidului de tovarășul Nicolae Ceaușescu** — document programatic de largă și realistă viziune prospectivă, care îmbogățește cu noi teze novatoare gîndirea revoluționară contemporană. Este temeiul pentru care, aprobînd în unanimitate acest raport, ca și expunerea secretarului general al partidului la plenara lărgită a C.C. al P.C.R. din iunie 1982, **Conferința Națională a dat o înaltă apreciere contribuției hotărîtoare, rolului determinant al tovarășului Nicolae Ceaușescu la elaborarea și înfăptuirea politicii interne și externe a partidului și statului, activității sale neobosite în slujba intereselor vitale ale poporului român, ale cauzei generale a socialismului și păcii, precum și strălucitului său exemplu de muncă și de creație, de dinamism, pasiune și cutezanță revoluționară, de fierbinte patriotism.**

Din analiza ansamblului documentelor Conferinței Naționale se evidențiază pregnant faptul că realismul, caracterul științific al soluțiilor adoptate îndreptățesc pe deplin încrederea că stă pe deplin în capacitatea poporului ca, prin concentrarea tuturor forțelor, prin muncă fără preget și perfecționarea tuturor sferelor vieții social-economice, să realizeze în cele mai bune condiții obiectivele stabilite de Conferința Națională.

Elementul cel mai semnificativ privitor la atmosfera care a domnit în țară în cursul lucrărilor conferinței a fost impresionanta unitate a întregului popor în jurul partidului, al secretarului său general, stare de spirit reflectată și de conținutul telegramelor prin care colective de oameni ai muncii de pe întreg cuprinsul țării și-au exprimat voința de a-și mobiliza toate forțele spre a transpune în viață hotărîrile marelui forum al comuniștilor.

Realitatea incontestabilă că **înfăptuirea exemplară a sarcinilor trasate de Conferința Națională constituie cauza întregului partid, a întregului popor,** a fost ilustrată sugestiv de rezultatele bune obținute în întrecerea socialistă pentru realizarea sarcinilor de plan pe 1982 și pregătirea producției anului viitor. Îndeplinirea înainte de termen a planului anual la producția netă de către oamenii muncii din industria a numeroase județe ale țării s-a îmbinat armonios cu intrarea în funcțiune a unor importante capacități de producție, cît și cu numeroase „premiere industriale" de prestigiu — succese consacrate **CELEI DE-A XXXV-A ANIVERSĂRI A REPUBLICII.**

Moment culminant al bogatei suite de manifestări politico-educative dedicate acestui eveniment de importanță istorică în viața țării, **adunarea festivă consacrată jubileului Republicii** a prilejuit evocarea bilanțului însuflețitor al anilor socialismului, cînd România s-a transformat într-o țară cu o industrie dezvoltată, cu o agricultură modernă în plin progres, cu realizări însemnate în toate domeniile. Elanul și abnegația cu care toți fiii țării înfăptuiesc hotărîrile Congresului al XII-lea și ale Conferinței Naționale chezășuiesc viitorul luminos spre care năzuiește din adîncul inimii și îl merită pe deplin poporul nostru.

O importanță deosebită **pe planul** înfăptuirii cerințelor noii revoluții agrare și al întăririi alianței muncitorești-țărănești, în lumina sarcinilor trasate de Conferința Națională a partidului, a avut **PLENARA LĂRGITĂ A CONSILIULUI NAȚIONAL AL AGRICULTURII, INDUSTRIEI ALIMENTARE, SILVICULTURII ȘI GOSPODĂRIRII APELOR.** Ampla cuvîntare rostită, în acest cadru, de tovarășul Nicolae Ceaușescu a dezvoltat și precizat orientările și direcțiile de acțiune stabilite de marele forum al comuniștilor privind dezvoltarea și mai puternică a agriculturii și realizarea unei concordanțe corespunzătoare între industrie și agricultură, pornind de la principiul că ambele sectoare sînt hotărîtoare pentru făurirea socialismului și comunismului, pentru ridicarea bunăstării generale.

Luna decembrie a fost marcată de **ÎNTRUNIREA UNOR ÎNALTE FORURI ALE CONDUCERII DE PARTID ȘI DE STAT, CA ȘI ALE ORGANISMELOR REPREZENTATIVE ALE DEMOCRAȚIEI MUNCITORESTI, SOCIALISTE — Comitetul Politic Executiv al C.C. al P.C.R., Marea Adunare Națională, Consiliul Suprem al Dezvoltării Economice și Sociale în noua sa componență, Consiliul Național al Oamenilor Muncii, Consiliul Național al Frontului Democrației și Unității Socialiste, Biroul Executiv al Consiliului Național al Agriculturii, Camera legislativă a consiliilor populare.**

Pe baza dezbaterii și aprobării unanime în aceste înalte forumuri democratice și a legiferării de către Marea Adunare Națională, au dobîndit putere de lege documente de deosebită importanță pentru dezvoltarea economico-socială a țării — Planul național unic de dezvoltare a economiei naționale, Planul de dezvoltare a agriculturii și industriei alimentare, Bugetul de stat pe anul 1983, Programul de autoconducere și autoaprovizionare. Toate acestea au la bază orientările fundamentale stabilite de tovarășul Nicolae Ceaușescu cu privire la lărgirea bazei proprii de materii prime și energetice, dezvoltarea intensivă a agriculturii, îmbunătățirea structurii producției industriale, promovarea unei politici ferme de reducere a consumurilor materiale și de valorificare superioară a materiilor prime și energiei, pe linia modificărilor structurale impuse de ridicarea calitativă a economiei naționale în actualul cincinal. A fost adoptat, de asemenea, proiectul de lege cu privire la obligațiile și răspunderile consiliilor populare, unităților socialiste și ale cetățenilor pentru buna gospodărire, întreținere și curățenie a localităților urbane și rurale, păstrarea ordinii și disciplinei publice.

În același context, al preocupărilor pentru perfecționarea activității economico-sociale, se înscriu **vizita de lucru a tovarășului Nicolae Ceaușescu la Întreprinderea avicolă de stat Buftea**, cît și dialogul de lucru în cadrul căruia președintele Republicii a analizat, împreună cu cadre de conducere și alți specialiști din industria ușoară și industria materialelor de construcții, măsurile și soluțiile preconizate pentru reducerea consumurilor de materii prime și materiale, de combustibil și energie, pentru aplicarea largă a tehnologiilor moderne. La acestea se adaugă **Consfătuirea de lucru de la C.C. al P.C.R. cu cadre de conducere și specialiști din domeniul geologiei, industriei extractive și metalurgiei neferoase**, în cadrul căreia s-a analizat Programul privind valorificarea superioară și creșterea bazei de materii prime minerale și energetice primare.

Din prima și pînă în ultima zi a anului care a trecut, secretarul general al partidului, tovarășul Nicolae Ceaușescu, s-a aflat în larg dialog cu țara și poporul ei harnic, gîndind și acționînd spre binele și progresul lor neîntrerupt.

★

Și pe planul politicii externe, **CONFERINȚA NAȚIONALĂ A PARTIDULUI** s-a înscris ca un moment de **la dezvoltare pașnică, liberă, independentă.**

Pe drept cuvînt se apreciază în Raport că omenirea străbate o epocă foarte agitată, fiind zguduită de cutremure, furtuni și uragane economice, politice și militare, care supun popoarele la grele încercări, le provoacă mari pagube și suferințe, pun în pericol înseși destinele civilizației. În aceste condiții **devine mai necesară decît oricînd unirea tuturor forțelor realiste, antiimperialiste, care doresc pacea, a tuturor popoarelor, pentru oprirea cursului spre încordare și război, pentru apărarea păcii — bunul suprem al omenirii — pentru edificarea unei noi ordini economice și politice mondiale, pentru o lume mai dreaptă și mai bună.**

În vederea înfăptuirii acestor obiective fundamentale cheamă perseverent la acțiune partidul nostru, secretarul său general, la aceasta tinde politica externă, promovată consecvent de România socialistă, ale cărei linii directoare, elaborate de Congresul al XII-lea, au fost reconfirmate de Conferința Națională, în aceste direcții sînt îndreptate propunerile concrete conținute în Raport privind soluționarea problemelor cardinale ale vieții internaționale.

În același sens, Mesajul de Anul nou al tovarășului Nicolae Ceaușescu, cuvîntarea rostită la întîlnirea cu șefii misiunilor diplomatice au dat expresie hotărîrii nestrămutate a României, a președintelui ei de a acționa în continuare — așa cum a stabilit Conferința Națională — pentru **DEZVOLTAREA LARGĂ A RELAȚIILOR CU TOATE STATELE SOCIALISTE, ÎN PRIMUL RÎND CU VECINII NOȘTRI, CU ȚĂRILE ÎN CURS DE DEZVOLTARE, CU TOATE ȚĂRILE LUMII, FĂRĂ DEOSEBIRE DE ORÎNDUIRE SOCIALĂ, PENTRU PROMOVAREA CAUZEI DESTINDERII, INDEPENDENȚEI, SECURITĂȚII ȘI PROGRESULUI POPOARELOR.**

Dealtfel, numeroase fapte ale lunii încheiate sînt concludente pentru referință al lunii și al anului ce s-au încheiat, Raportul prezentat de tovarășul Nicolae Ceaușescu remarcîndu-se prin analiza științifică, profund realistă, pe care o face situației internaționale actuale, prin capacitatea de a desprinde din ansamblul fenomenelor complexe și adesea contradictorii de pe arena mondială concluzii de o mare forță mobilizatoare în activitatea menită a asigura mersul înainte al omenirii, împlinirea năzuințelor ei de pace, libertate, bunăstare, progres.

Așa cum s-a arătat în Raport, evoluțiile din ultima vreme pun în evidență accentuarea crizei economice mondiale ; ascuțirea contradicțiilor internaționale, în special a contradicției dintre țările bogate și țările sărace, care devine cea mai puternică a lumii contemporane ; agravarea conflictelor militare și apariția altora noi ; desfășurarea cu o amploare nemaicunoscută a cursei înarmărilor — toate acestea constituind, în ultimă instanță, expresii ale **confruntării tot mai puternice pe plan internațional între cele două tendințe diametral opuse : pe de o parte, politica imperialistă, de forță și dictat, de împărțire a sferelor de influență și, pe de altă parte, voința popoarelor de a impune relații noi între state, bazate pe dreptul fiecărui popor**

aceste preocupări consecvente ale politicii externe a României. Astfel, în cursul lunii trecute tovarășul Nicolae Ceaușescu a participat la festivitățile prilejuite de cea de-a 60-a aniversare a creării Uniunii Republicilor Sovietice Socialiste, cu acest prilej întîlnindu-se cu tovarășul Iuri Andropov, secretar general al C.C. al P.C.U.S. În cuvîntarea rostită la ședința solemnă de la Moscova, tovarășul Nicolae Ceaușescu a relevat extinderea continuă pe toate planurile a tradiționalelor legături de prietenie și colaborare româno-sovietice și a apreciat că există toate condițiile ca ele să se dezvolte și mai puternic în viitor, în interesul popoarelor noastre, al cauzei generale a socialismului și păcii.

Vizita de prietenie, efectuată în țara noastră, la invitația președintelui Nicolae Ceaușescu și a tovarășei Elena Ceaușescu, de președintele Republicii Arabe Egipt, Mohamed Hosni Mubarak, împreună cu doamna Suzanne Mubarak, convorbirile dintre cei doi șefi de stat au pus în evidență dorința comună de a da noi dimensiuni tradiționalelor relații de prietenie și colaborare pe multiple planuri dintre cele două țări, reafirmînd cu putere adevărul fundamental că singura cale pentru lichidarea conflictelor și soluționarea problemelor existente în Orientul Mijlociu — ca dealtfel în toate regiunile globului unde persistă stări de tensiune — este calea pașnică, a tratativelor. În această ordine de idei, constituie desigur un fapt pozitiv că la finele lunii decembrie au început negocieri libano-israeliene, deschizîndu-se astfel un proces care trebuie să ducă la asigurarea suveranității și integrității teritoriale depline a Libanului, ca una din condițiile unei păci drepte și durabile în zonă.

După o lună de la reluare, **LUCRĂRILE REUNIUNII GENERAL-EUROPENE DE LA MADRID** au fost din nou întrerupte la 17 decembrie, urmînd a fi continuate la începutul lunii februarie 1983. România împreună cu alte țări au depus eforturi pentru ca dezbaterile să ducă la rezultate pozitive, prin încheierea unui document final substanțial și echilibrat, care să prevadă ca elemente-cheie convocarea unei conferințe consacrate dezarmării și întăririi încrederii pe continent, asigurarea continuității procesului inaugurat prin Actul final de la Helsinki. Interesele vitale ale tuturor popoarelor continentului impun mai mult decît oricînd — așa cum s-a subliniat în documentele Conferinței Naționale a partidului și în Mesajul de Anul nou al președintelui țării noastre — **să se facă totul pentru a opri amplasarea rachetelor cu rază medie de acțiune în Europa, pentru retragerea și distrugerea celor existente, pentru făurirea unei Europe fără nici un fel de rachete nucleare sau alte arme atomice, a păcii și colaborării.**

În genere, **PROBLEMA DEZARMĂRII, ÎN PRIMUL RÎND A CELEI NUCLEARE**, a făcut în cursul lunii expirate obiectul dezbaterilor în diferite foruri internaționale, a prilejuit multiple declarații și propuneri, care pornesc de la recunoașterea situației grave existente în domeniul cursei înarmărilor. Omenirea nu mai poate admite un asemenea curs spre catastrofa atomică. Demonstrînd o dată mai mult înaltul spirit de răspundere față de soarta umanității, secretarul general al partidului nostru a prezentat noi propuneri concrete în domeniul dezarmării și a oferit un exemplu concludent propunînd „înghețarea" pînă în 1985 a cheltuielilor militare ale țării noastre la nivelul din 1982, propunere unanim aprobată de Conferința Națională.

Cea de-a 37-a **SESIUNE A ADUNĂRII GENERALE A ORGANIZAȚIEI NAȚIUNILOR UNITE**, neepuizîndu-și ordinea de zi în cele trei luni de dezbateri, și-a suspendat lucrările, urmînd să le reia la primăvară, cînd ele vor fi consacrate îndeosebi problemei începerii — de mult scadente — a negocierilor globale vizînd făurirea unei noi ordini economice internaționale. Este o problemă a cărei însemnătate apare și mai pregnant în lumina datelor de bilanț cu care s-a încheiat anul 1982 și care arată că decalajele dintre bogați și săraci, dintre țările dezvoltate și cele în curs de dezvoltare au cunoscut o accentuare considerabilă, ca rezultat al efectelor crizei și, îndeosebi, al politicii dobînzilor înalte practicate de cercurile financiare occidentale, evoluție cu urmări nefaste chiar și pentru numeroase țări bogate. Apar, astfel, în întreaga lor importanță și actualitate **propunerile Conferinței Naționale a partidului cu privire la abordarea într-un spirit nou a problemelor subdezvoltării, inclusiv a creditelor acordate țărilor în curs de dezvoltare, în genere, a sprijinului dat acestor țări în vederea statornicirii unei noi ordini economice,** imperativ major al prosperității și păcii tuturor popoarelor.

Poporul român a pășit în noul an 1983 cu deplină încredere că, traducînd în viață hotărîrile Congresului al XII-lea și ale Conferinței Naționale, militînd ferm pentru înfăptuirea cu succes a orientărilor în domeniul politicii interne și externe a partidului și statului, va înscrie noi realizări de seamă pe linia dezvoltării economico-sociale a patriei noastre socialiste, creșterii contribuției României la cauza generală a păcii și progresului, întăririi necontenite a prestigiului ei internațional.

Tudor OLARU
Ion FINȚINARU

DELHI

Problemele păcii, dezarmării, dezvoltării economice — în centrul viitoarei reuniuni la nivel înalt a țărilor nealiniate

DELHI 5 (Agerpres). — **Problemele păcii, ale dezarmării și dezvoltării economice se vor situa în centrul dezbaterilor din cadrul celei de-a VII-a reuniuni a șefilor de state și guverne din țările nealiniate,** care va avea loc în luna martie la Delhi, a arătat Natwar Singh, secretar general al conferinței. Reliefînd ponderea crescîndă a mișcării de nealiniere în viața internațională, el a subliniat necesitatea ca dezbaterile să fie dominate de spiritul colaborării și nu de cel al confruntării, pentru ca în cursul lucrărilor să fie elaborate și adoptate hotărîri unanim acceptabile în probleme majore ce preocupă întreaga omenire.

ÎN DIFERITE ȚĂRI ALE LUMII

Acțiuni, luări de poziție în sprijinul înfăptuirii dezarmării

R. F. GERMANIA

Demonstrație împotriva pericolului de război, a proiectelor de amplasare a noi rachete

BONN 5 (Agerpres). — Reprezentanți ai Uniunii persoanelor persecutate de naziști, ai Partidului Comunist German, al Partidului Social-Democrat și ai unor organizații de tineret progresiste din R.F. Germania au participat, la Köln, la o demonstrație de masă, desfășurată sub lozincile „Să nu mai existe niciodată fascism și război !" și „Nici un fel de noi rachete nucleare !". Manifestanții s-au întrunit în fața clădirii unde, cu cinci decenii în urmă, a avut loc adunarea căpeteniilor naziste și a reprezentanților marelui capital financiar care au adoptat hotărîrea privind formarea guvernului nazist în Germania.

Vorbitorii la mitingul desfășurat în continuare au subliniat că data de 30 ianuarie — ziua în care, cu 50 de ani în urmă, Hitler a acaparat puterea — amintește tuturor forțelor democratice din R.F.G. necesitatea de a-și intensifica eforturile în lupta împotriva neonazismului și a pericolului de război, contra planurilor primejdioase ale N.A.T.O. de a amplasa pe teritoriul vest-german rachetele americane „Pershing-II" și „Cruise".

JAPONIA

Apel la intensificarea luptei pentru contracararea politicii de înarmare

TOKIO 5 (Agerpres). — Consiliul japonez împotriva armei atomice și cu hidrogen și Comitetul japonez pentru pace au lansat un apel către opinia publică niponă cerîndu-i să-și intensifice lupta pentru preîntîmpinarea unui război nuclear. În apel, publicat de ziarul „Akahata", se subliniază necesitatea amplificării mișcării de masă împotriva amplasării pe teritoriul Japoniei a vehiculelor destinate transportului de armament nuclear american. Documentul cheamă la contracararea planurilor Pentagonului de a amplasa, în anii următori, la bazele aeriene ale S.U.A. din Misawa — prefectura Aomori — noile bombardiere de vînătoare americane „F-16", destinate să transporte arme nucleare.

S.U.A.

Inițiative în favoarea „înghețării" înarmărilor nucleare

WASHINGTON 5 (Agerpres). — În Congresul S.U.A. se intensifică acțiunile în sprijinul cererilor de înghețare a cursei înarmărilor nucleare, ca un prim pas în direcția reducerii acestor arme și a pericolului pe care îl reprezintă, relatează agențiile americane de presă. Referindu-se la proiectele de rezoluție vizînd înghețarea producției de arme nucleare introduse la începutul săptămînii în Camera Reprezentanților, deputatul Edward Markey a declarat că ele sînt sprijinite deja de 152 de membri ai Congresului.

La rîndul său, Clement Zablocki, președintele Comitetului pentru afaceri externe al Camerei Reprezentanților, care a prezentat, de asemenea, un proiect de rezoluție similar, a subliniat că aprobarea moțiunilor privind înghețarea înarmărilor nucleare, în cadrul referendumurilor desfășurate în noiembrie în opt state americane și în districtul Columbia, „acordă deputaților un mandat clar pentru prevederea de bază că trebuie oprită cursa înarmărilor nucleare și redus pericolul de anihilare nucleară".

După cum s-a mai anunțat, proiectele de rezoluție depuse în Camera Reprezentanților exprimă, între altele, sprijinul Congresului S.U.A. pentru continuarea negocierilor de la Geneva și realizarea unor acoduri privind înghețarea forțelor strategice nucleare și reducerea substanțială, pe baze egale, a nivelurilor actuale ale acestora.

ORIENTUL MIJLOCIU

● **Bilanțul tragic al ciocnirilor din orașul libanez Tripoli**
● **Declarațiile primului ministru al Libanului**

BEIRUT 5 (Agerpres). — Luptele între milițiile rivale din orașul libanez Tripoli au continuat, miercuri, provocînd numeroase victime omenești și mari pagube materiale, informează agențiile de presă. Surse ale poliției, citate de agenția U.P.I., informează că de la reluarea incidentelor, vinerea trecută, 61 de persoane și-au pierdut viața și alte 109 au fost rănite. Numărul total al victimelor înregistrate în cele șapte săptămîni de ciocniri la Tripoli este de 144. De asemenea, se menționează că numeroase clădiri au fost devastate de exploziile obuzelor și de incendiile pe care acestea le-au declanșat.

Din pricina faptului că au fost întrerupte legăturile cu Beirutul, orașul duce lipsă de alimente și medicamente.

Televiziunea libaneză a anunțat că președintele Libanului, Amin Gemayel, și primul ministru, Shafic Al-Wazzan, au avut întrevederi cu Hisham Al Shaar, șeful forțelor de securitate internă, pentru a discuta problema agravării situației în orașul Tripoli, al doilea ca mărime din țară.

Într-o declarație făcută presei după o convorbire pe care a avut-o cu Morris Draper, emisarul american în Orientul Mijlociu, primul ministru al Libanului, Shafic Al-Wazzan, s-a pronunțat pentru „o poziție americană mai fermă și mai activă" la negocierile dintre Liban și Israel vizînd retragerea trupelor israeliene din Liban — relatează agenția France Presse. Premierul libanez a subliniat că „pentru Liban principala problemă a negocierilor o constituie încetarea ocupării țării și retragerea israelienilor".

TEL AVIV 5 (Agerpres). — Sosit în Israel, trimisul american Morris Draper a conferit cu ministrul israelian al afacerilor externe, Yitzhak Shamir, și cu alte oficialități ale țării-gazdă asupra negocierilor între Liban și Israel, cu participarea S.U.A., privind retragerea forțelor israeliene de pe teritoriul libanez. În centrul discuțiilor s-au aflat probleme referitoare la agenda negocierilor care nu a fost încă convenită în cele trei runde de tratative care au avut loc pînă în prezent.

KUWEIT 5 (Agerpres). — Emirul Kuweitului, șeicul Jaber Al Ahmad Al-Jaber Al-Sabah, s-a întîlnit cu Yasser Arafat, președintele Comitetului Executiv al Organizației pentru Eliberarea Palestinei, sosit în vizită în această țară, a anunțat agenția kuweitiană de presă.

Au fost discutate o serie de probleme legate de evoluția situației din Orientul Mijlociu.

R.F.G.

Încheierea consultărilor cu privire la organizarea de alegeri anticipate

BONN 5 (Agerpres). — Președintele R. F. Germania, Karl Carstens, și-a încheiat, miercuri, consultările cu liderii principalelor partide politice din Bundestag în problema proiectatei dizolvări a Camerei inferioare a parlamentului și convocării de alegeri anticipate, transmite agenția D.P.A. Șeful statului vest-german s-a întîlnit cu președintele Partidului Social-Democrat, Willy Brandt, cu președintele Uniunii Creștin-Democrate și actualul cancelar federal, Helmut Kohl, cu președintele Partidului Liber Democrat, Hans-Dietrich Genscher, precum și cu un reprezentant al partidului bavarez Uniunea Creștin-Socială.

După cum se știe, printr-un artificiu procedural, guvernul de la Bonn a primit în Bundestag un vot de neîncredere, pentru a se deschide, astfel, calea convocării de alegeri generale anticipate. Conform Constituției R.F.G., președintele republicii este cel care urmează să ia hotărîrea definitivă în această chestiune. Se așteaptă ca președintele Carstens să-și anunțe decizia la 7 ianuarie, într-o alocuțiune televizată.

Măsuri adoptate de Republica Zimbabwe ca urmare a intensificării provocărilor militare ale R.S.A.

HARARE 5 (Agerpres). — Guvernul Republicii Zimbabwe a hotărît să închidă frontiera cu Republica Sud-Africană, rasistă, s-a anunțat într-o declarație guvernamentală dată publicității la Harare. Declarația subliniază că măsura a fost luată în legătură cu intensificarea, în ultimul timp, a provocărilor militare și activității agresive întreprinse de regimul de la Pretoria față de tînăra Republică Zimbabwe. Între altele, diversioniștii antrenați în patru tabere din nordul provinciei sud-africane Transvaal au întrerupt legăturile telefonice dintre Harare și R.S.A. și au avariat linia pentru transportul energiei electrice de la hidrocentrala Cariba și orașul Mutare, precizează declarația.

Franța își reafirmă hotărîrea de a promova o politică economică independentă

WASHINGTON 5 (Agerpres). — Într-un interviu acordat revistei economice americane „Business Week", președintele francez, François Mitterrand, a reafirmat hotărîrea Franței de a-și apăra independența, respingînd orice încercare de a i se dicta politica ei comercială — relatează agenția France Presse. Afirmînd că N.A.T.O. nu constituie un „directorat economic", șeful statului francez a arătat, în context, că măsurile de embargo inițiate de S.U.A. în legătură cu construirea gazoductului dintre Siberia și Europa occidentală au reprezentat o politică eronată.

În altă ordine de idei, președintele francez a apreciat că nivelul dobînzilor continuă să fie prea ridicat în S.U.A. De asemenea, el a arătat că pentru a favoriza relansarea economică pe plan mondial este necesar să se acționeze în direcția relansării economiilor țărilor în curs de dezvoltare.

Referindu-se la politica economică internă a Franței, președintele Mitterrand a evocat preocupările pe care le generează inflația și șomajul, precum și necesitatea reducerii deficitului în schimburile cu alte țări prin restructurarea industriei naționale.

AGENȚIILE DE PRESĂ — pe scurt

VIZITA LA LUSAKA. Zhao Ziyang, premierul Consiliului de Stat al Republicii Populare Chineze, a sosit la Lusaka într-o vizită oficială, transmite agenția China Nouă. Zhao Ziyang urmează să se întîlnească cu președintele Kenneth David Kaunda și cu alte oficialități ale țării gazdă, pentru a examina probleme privind evoluția raporturilor bilaterale, precum și aspecte ale situației internaționale.

ÎNTREVEDERE LA BELGRAD. Mitia Ribicici, președintele Prezidiului C.C. al U.C.I., a avut o întrevedere cu Rene Mosquera, secretar general al P.C. din Ecuador, aflat în vizită în Iugoslavia. După cum informează agenția Taniug, cu acest prilej s-a subliniat importanța continuării cooperării dintre U.C.I. și P.C. din Ecuador, pe baza principiilor independenței, autonomiei, egalității, neamestecului în treburile interne și răspunderii fiecărui partid în fața propriei clase muncitoare și a propriului popor.

LUPTELE DIN SALVADOR. Armata salvadoriană a recunoscut eșecul „anumitor operații" pe care le-a întreprins împotriva insurgenților în primele zile ale noului an — relatează agenția France Presse. Un purtător de cuvînt militar a precizat că în rîndul forțelor armate au fost înregistrați „morți și răniți", fără a furniza însă amănunte cu privire la aceste pierderi survenite în urma ambuscadelor organizate de insurgenții din cadrul Frontului Farabundo Marti pentru Eliberare Națională.

CONSULTARE ELECTORALĂ ÎN INDIA. Peste 50 milioane de alegători indieni au fost chemați astăzi în fața urnelor în vederea reînnoirii componenței adunărilor legislative locale din statele Andhra Pradesh, Karnataka și Tripura, informează agenția Reuter. În Andhra Pradesh și Karnataka majoritatea aparține Partidului Congresul Național Indian — I al primului ministru, Indira Gandhi. Rezultatele scrutinului vor fi cunoscute după 7 ianuarie.

COLIZIUNE. Agenția Associated Press informează, citind un comunicat al comandamentului forțelor maritime americane, că un crucișător american cu propulsie nucleară — „U.S. Arkansas" — a intrat în coliziune, în strimtoarea Messina, cu un cargou italian. Sistemul de propulsie nucleară nu a fost afectat, dar crucișătorul a suferit unele avarii. A fost deschisă o anchetă pentru a se stabili cauzele accidentului, produs în pofida sistemelor sofisticate de navigație cu care este dotat crucișătorul nuclear american.

POPULAȚIA S.U.A. Potrivit datelor anunțate de Oficiul pentru recensăminte din S.U.A., această țară a intrat în noul an cu o populație de 232 616 497 locuitori. Creșterea populației americane pe parcursul anului trecut a fost de circa 2,1 milioane, iar față de recensămîntul din 1980 de aproximativ 6 milioane.

CAPRICIILE VREMII

În urma valului de frig ce s-a abătut în ultimele zile asupra Greciei, unde s-au înregistrat temperaturi sub zero grade Celsius, au murit din cauza gerului 12 persoane — relatează agenția Associated Press. În sudul acestei țări mediteraneene, portocalele au înghețat pe ramuri în regiunea Elis și în unele locuri a nins. Zăpada s-a așternut și în zone ale Insulei Creta, unde au fost troienite drumurile de la poalele Muntelui Ida.

O vreme deosebit de geroasă, cu temperaturi de minus 36 grade Celsius, se înregistrează în aceste zile în unele zone din Turcia. Zăpada a căzut din abundență, izolînd localități și blocînd căi de circulație importante.

Agenția A.D.N. informează că în regiunile vestice și nordice ale R.D. Germane s-a produs, în noaptea de marți spre miercuri, o puternică furtună cu viteze ale vîntului de pînă la 150 km/h. În districtele Magdeburg și Halle s-au înregistrat perturbări în aprovizionarea cu electricitate, iar mai multe șosele au fost blocate de copacii doboriți de vînt. Pe litoralul Mării Baltice, furtuna a determinat întreruperea temporară a lucrărilor de încărcare și descărcare din porturile R.D.G. Atît la Berlin, cît și în alte zone, echipe speciale au intervenit pentru a înlătura copacii căzuți și a debloca șoselele.

Valul de frig care a afectat în ultima perioadă regiunile nordice ale Indiei a făcut 44 noi victime în statele Bihar și Uttar Pradesh, totalul celor care și-au pierdut viața din cauza temperaturilor neobișnuit de scăzute pentru aceste latitudini ajungînd marți la 138, informează agenția France Presse.

TENSIUNE LA MIAMI

Șomajul — una din principalele cauze ale nemulțumirii populației de culoare

În „ghetto"-ul Overtown, unde este concentrată o bună parte a populației de culoare din orașul Miami (Florida), s-a așternut liniștea după cîteva zile de incidente grave. Bilanțul acestor incidente: două persoane au fost ucise, 28 rănite și 43 arestate; de asemenea, s-au înregistrat mari daune materiale.

Potrivit agențiilor internaționale de presă, incidentele de zilele trecute, apreciate drept cele mai puternice de la tulburările înregistrate în același cartier în 1980, au izbucnit după ce doi polițiști au împușcat, fără a fi fost provocați, un tînăr de culoare, suspectîndu-l că ar fi fost înarmat. În cursul demonstrațiilor de protest ale populației, ca și al dezordinilor care au urmat, poliția a intervenit de mai multe ori, iar Garda Națională a fost pusă în stare de alertă. Starea de urgență a fost instituită pe timp de trei zile în localitate.

În ultima vreme, ca urmare a înrăutățirii situației economice și sociale, populația de culoare din S.U.A. are de făcut față unor serioase dificultăți, ceea ce a dus la sporirea tensiunii. Un raport publicat de „Urban League" — organizație americană pentru apărarea drepturilor civile — arată că proporția reală a șomajului în rîndurile populației de culoare este de 57 la sută și nu de 40 la sută, cît se indică oficial. „Atîta vreme cît populația de culoare din America va deține recordul de șomaj și sărăcie, nu vor lua sfîrșit nici conflictele rasiale din această țară" — conchide raportul respectiv.

PRACTICILE NEOCOLONIALISTE — INSTRUMENT DE SPOLIERE A ȚĂRILOR SLAB DEZVOLTATE

„MECANISMELE PERFECȚIONATE" ALE MARELUI CAPITAL: acțiune nefastă ce accentuează decalajele economice dintre state, perpetuînd relațiile de inechitate și dependență

● Falsa teorie a „motoarelor dezvoltării" ● Profituri de 310 miliarde de dolari stoarse numai din comercializarea materiilor prime extrase din țările în curs de dezvoltare ● Manipularea prețurilor – o tehnică cu „randament maxim" în jefuirea sistematică a economiilor „lumii a treia" ● Transferul de tehnologie în „Sud" rămîne o iluzie – numai exportul de capital spre „Nord" este realitate...

În miezul dezbaterilor din ultimii ani privind asimetriile din economia mondială, persistența practicilor neocolonialiste, de spoliere a țărilor slab dezvoltate, s-au aflat mereu activitatea companiilor transnaționale sau multinaționale, mecanismele pe care le-au creat și care au contribuit și contribuie la adîncirea decalajelor dintre state, la accentuarea inechității ce caracterizează raporturile dintre bogații și săracii lumii.

Răspunzînd acuzațiilor ce li se aduc, marile companii transnaționale se înveșmintează în „hainele naționale" ale țărilor pe teritoriul cărora s-au implantat, prezentîndu-se ca „motoare ale dezvoltării", surse de finanțare „purtătoare ale progresului tehnic", creatoare de bogăție la scară națională și mondială. Care este însă realitatea ?

Apărute ca o expresie a procesului de concentrare a capitalurilor, de internaționalizare a producției și pieților, precum și a tendințelor de centralizare a progresului tehnic, societățile transnaționale au ca unic obiectiv — indiferent de locul în care s-au implantat — obținerea profitului maxim. Ele au împînzit lumea cu filiale, a căror finanțare, producție și comercializare este dirijată de la centru de societățile-mamă, situate în statele industrializate, unde companiile își au sediile.

Sfera lor de acțiune cuprinde și state industrializate, dar **țările în curs de dezvoltare au fost și continuă să fie un rivnit loc de acțiune pentru companiile transnaționale, avînd implantate aici peste 21 000 de filiale.** Aceasta datorită resurselor materiale de care „lumea a treia" dispune, dar și a mîinii de lucru mai ieftine existente aici, ca și a imensei piețe potențiale de desfacere pe care o reprezintă. *„Lumea în curs de dezvoltare constituie un test final pentru capacitatea «companiilor globale»* (denumire folosită de «executivii» acestora pentru că ascunde caracterul lor transnațional) *de a administra economia la scară planetară"*, declara conducătorul uneia dintre aceste corporații, la începutul anilor '60.

Pretențiile societăților transnaționale de a fi „motoare ale dezvoltării" sînt dezmințite de înseși realitățile dramatice pe care le trăiesc, la ora actuală, majoritatea țărilor rămase în urmă, unde „fiicele" sus-amintitelor „mame" acționează de peste două decenii și jumătate.

Mitul dezvoltării pe baza „liberei inițiative private" s-a spulberat. Decalajele economice între „centru" („Nordul" bogat, unde își au sediile centrale marile corporații) și „periferie" („Sudul" subdezvoltat) s-au adîncit. *„Impactul negativ al companiei* — scrie Richard I. Barnet și Ronald Muller în «PUTERE GLOBALĂ» — *în ce privește deteriorarea nivelului de viață, folosirea forței de muncă, perpetuarea injustiției economice în întreaga lume este o realitate constatată, în pofida faptului că multora dintre conducătorii «transnaționalelor» le-ar fi plăcut ca situația să fi fost diferită. Nefastul rol al companiilor în menținerea și creșterea sărăciei mondiale se datorează, în principal, crudului adevăr că ele și țările sărace au, de fapt, interese, priorități și necesități opuse, adesea în conflict. Interesul fundamental al companiilor este maximizarea globală a profitului".*

După cele două „decenii ale dezvoltării" proclamate de O.N.U., „lumea a treia", asupra căreia efectele crizei economice mondiale se răsfrîng cel mai puternic, constată că drumul jalonat de marile companii în acești ani a contribuit nu la reducerea decalajelor, ci la adîncirea sărăciei, la creșterea șomajului și a inegalității mondiale. Poziția economică a țărilor în curs de dezvoltare s-a deteriorat continuu. Produsul național brut al acestui grup de țări a înregistrat, în 1981, o creștere medie de numai 1,5 la sută, iar datoria externă a atins incredibilul plafon de 525 de miliarde de dolari. Aceasta, în timp ce marile corporații străine au înregistrat profituri de zeci și sute de miliarde de dolari. Un studiu al U.N.C.T.A.D. arată — pentru a nu da decît un exemplu din multe altele — că doar în perioada 1970—1977, corporațiile transnaționale au scos din țările în curs de dezvoltare, numai sub formă de profituri nete, 72,2 miliarde de dolari.

Încercînd să-și argumenteze afirmațiile privind rolul lor de „motoare ale dezvoltării", companiile susțin că, mai ales în actuala perioadă în care ajutorul financiar public a devenit simbolic, ele constituie sursa principală de fonduri de finanțare de care țările sărace au nevoie. Dar viața arată că și această afirmație este departe de a corespunde realității.

În practică, **politica financiară a companiilor transnaționale constituie mecanismul cel mai bine pus la punct pentru spolierea țărilor în curs de dezvoltare.** Un studiu al Națiunilor Unite, efectuat de Fernando Fajnzylber, arată, de pildă, că în perioada 1957—1965 companiile transnaționale de origine nord-americană au finanțat 83 la sută din investițiile lor în America Latină cu resurse locale ! Doar 17 la sută din investițiile realizate în perioada respectivă au reprezentat transferuri de capital din țările bogate în cele rămase în urmă. Mai mult decît atît : beneficiile realizate nu au putut fi utilizate decît în mică parte pentru necesitățile de dezvoltare ale țărilor unde ele au fost obținute, pentru simplul motiv că, în spiritul „celei mai bune tradiții capitaliste" și al rațiunii inseși de a fi a companiei transnaționale, majoritatea profiturilor sînt rapid retrase. **Între 1960—1968,** arată raportul citat, **companiile nord-americane au scos, în medie, 79 la sută din profitul realizat în America Latină.**

Impactul financiar negativ al companiilor transnaționale în America Latină, ca și în alte zone ale „lumii a treia", rezultă și din altă realitate și anume că o mare parte din capitalul obținut pe plan local sau transferat din exterior, în loc să fie investit pentru dezvoltarea unor noi structuri industriale, este utilizat pentru cumpărarea întreprinderilor locale, deja existente. Un studiu efectuat de „Harvard Business School" asupra celor mai mari 187 de companii transnaționale cu sediul central în S.U.A., cărora le revin circa 70 la sută din investițiile nord-americane în America Latină, demonstrează că în perioada 1958—1967 firmele în cauză au folosit o parte substanțială din capitalul respectiv pentru a achiziționa fabrici care erau deja în funcțiune, ajungînd astfel să controleze în unele cazuri industrii întregi.

Manipularea prețurilor, prin suprafacturarea (adică mărirea artificială a prețurilor) importurilor și subvalorizarea (micșorarea nejustificată a prețurilor) exporturilor constituie o altă tehnică de jefuire sistematică a economiilor țărilor în curs de dezvoltare : 75 la sută din companiile transnaționale care activează în America Latină în domeniul exporturilor realizează toate aceste tranzacții cu alte filiale proprii, punînd prețuri exporturilor lor cu 40 la sută mai mici în comparație cu firmele naționale din țările în care acționează. În același timp, prețurile importurilor sînt mai mari cu 155 la sută în industria farmaceutică, cu 40 la sută în industria cauciucului și cu 60 la sută în cea electronică. Pe această cale impozitele plătite de companiile multinaționale se situează la niveluri reduse, în timp ce țările în curs de dezvoltare suferă mari pierderi de devize.

Același procedeu al „suprafacturării" caracterizează și **transferul de tehnologie, transformîndu-l într-unul dintre cele mai importante mijloace de spoliere a țărilor în curs de dezvoltare.** Numai datorită „suprafacturării" tehnologiilor, transnaționalele înregistrează, anual, profituri de peste 2 miliarde de dolari. Aceasta înseamnă, desigur, noi și importante pierderi în devize pentru țările în curs de dezvoltare, dar aspectul cel mai grav constă în faptul că tehnologiile importate nu corespund, în general, stadiului și obiectivelor lor de dezvoltare. Fiind realizate pentru necesitățile statelor industrializate, ele nu soluționează, ba, dimpotrivă, uneori chiar agravează problemele țărilor sărace. Tipul de tehnologie transferat de transnaționale, de pildă, este economicos în ce privește forța de muncă, el fiind dezvoltat în statele industrializate tocmai ca o reacție față de înaltele costuri ale mîinii de lucru. Or, în țările în curs de dezvoltare există 350 de milioane de oameni în căutare de lucru. Și numărul lor crește.

Un alt aspect, tot atît de nociv, îl constituie **sistemul de racolare a „creierelor" practicat de companii,** cadrele de specialiști fiind atrase să lucreze în afara țării de origine și nu pentru dezvoltarea propriei lor patrii. Un recent raport al UNESCO relevă că, **în ultimii ani, 300 000 de specialiști din țările în curs de dezvoltare au fost racolați de statele industrializate, îndeosebi de S.U.A. și Anglia.** Astfel, **aceste state au economisit cinci miliarde de dolari pentru pregătirea propriilor specialiști.** Mecanismul spolierii funcționează, deci, masiv și în acest domeniu.

La aceasta se adaugă **practicile restrictive în ce privește utilizarea tehnologiei cumpărate de țările în curs de dezvoltare** — practici care fac ca efectul activității transnaționalelor în domeniul progresului tehnic să fie negativ, necontribuind la echilibrarea balanțelor de plăți ale țărilor în curs de dezvoltare (prin eventualele încasări rezultate din vînzări de produse manufacturate), ci, dimpotrivă, agravîndu-le situația financiară.

Acestea și alte numeroase mecanisme, care au înlocuit vechile practici de natură „extraeconomică", de ingerință politică fățișă, asigură maximizarea profitului marilor societăți transnaționale. În spatele expresiei pur economice — maximizarea profitului — se află un sistem, la scară globală, beneficiind de cele mai moderne forme și mijloace de acțiune pentru jefuirea celor săraci în favoarea celor bogați, perpetuînd astfel marile inechități ale lumii în care trăim.

Valentin PAUNESCU

„Belgia a trăit la un nivel ce-i depășea posibilitățile"

Declarațiile premierului Wilfried Martens

BRUXELLES 5 (Agerpres). — Într-un interviu acordat radioului belgian, primul ministru al Belgiei, Wilfried Martens, al cărui guvern a condus prin decrete economia țării în cea mai mare parte a anului trecut, a relevat că, în urma slăbiciunii economiei naționale, intenționează să ceară Parlamentului să reînnoiască pînă la finele lui martie aceste împuterniciri în materie legislativă, pe care intenționează să le folosească pentru menținerea la un nivel scăzut a cheltuielilor publice. Timp de mai mulți ani, a spus premierul Martens, Belgia a trăit „la un nivel ce-i depășea posibilitățile". După cum precizează agenția Associated Press, în perioada 1 februarie — 31 decembrie 1982 guvernul de coaliție de centru-dreapta al lui Martens a uzat de 192 de ori la împuternicirea de a recurge la decrete în cadrul încercărilor de asanare a economiei.

Creșterea șomajului în Canada

PARIS 5 (Agerpres). — Potrivit unui raport al Organizației pentru Cooperare Economică și Dezvoltare (O.E.C.D.), consacrat perspectivelor economice și sociale ale țărilor membre, **șomajul se va agrava în Canada, anul acesta, afectînd 13 la sută din populația activă, după ce a atins, în octombrie 1982, 12,7 la sută, cel mai înalt nivel din perioada postbelică. Totodată, se menționează că activitatea economică a țării va rămîne stagnantă și în 1983.**

Devalorizarea coroanei islandeze

REYKJAVIK 5 (Agerpres). — Guvernul Islandei a decis devalorizarea coroanei islandeze cu 9 la sută, informează agenția France Presse, amintind că în cursul anului trecut, în care inflația s-a situat la nivelul de 60 la sută, Islanda a mai procedat la două devalorizări — de 12 și 13 la sută — ale monedei naționale.

Aceste devalorizări repetate, apreciază observatorii vieții economice islandeze, reprezintă „baloane de oxigen" pentru industria națională a pescuitului, care asigură circa 75 la sută din exporturi.

REDACȚIA ȘI ADMINISTRAȚIA : Cod 71 341. București Piața Scînteii nr. 1. Tel. 17 60 10, 17 60 20. Abonamentele se fac la oficiile poștale și difuzorii din întreprinderi și instituții. În străinătate, abonamentele se fac prin ILEXIM — departamentul export-import presă. P. O. BOX 136—137 telex : 11 226. București, str. 13 Decembrie nr. 3. Tiparul : Combinatul Poligrafic CASA SCÎNTEII 40 360