„SALA DE LECTURA"

PROLETARI DIN TOATE ȚĂRILE, UNIȚI-VĂ!

Scînteia

ORGAN AL COMITETULUI CENTRAL AL PARTIDULUI COMUNIST ROMÂN

Anul LI Nr. 12434 | Sîmbătă 14 august 1982 | 6 PAGINI — 50 BANI

TOVARĂȘUL NICOLAE CEAUȘESCU

a primit pe corespondentul diplomatic al ziarului egiptean „Mayo"

Tovarășul Nicolae Ceaușescu, secretar general al Partidului Comunist Român, președintele Republicii Socialiste România, a primit, in ziua de 13 august, la Snagov, pe Hedayat Abdel Nabi, corespondent diplomatic al ziarului „Mayo", organ al Partidului Național Democrat (de guvernămint) din R. A. Egipt.

La primire a participat tovarășul Constantin Mitea, consilier al președintelui Republicii.

Tovarășul Nicolae Ceaușescu a acordat, cu acest prilej, un interviu pentru publicația „Mayo".

ÎN ÎNTÎMPINAREA ZILEI DE 23 AUGUST

marea noastră sărbătoare națională

AU ÎNDEPLINIT PLANUL PE 8 LUNI

22 unități economice din județul Timiș

Colectivele muncitorești dintr-un număr de 22 unități economice din județul Timiș raportează obținerea unui important succes in intrecerea pe care o desfășoară in cinstea marii sărbători de la 23 August : indeplinirea inainte de termen a planului pe 8 luni la indicatorul producție marfă industrială. Pe lista fruntașilor figurează Întreprinderea de rețele electrice, Întreprinderea de construcții căi ferate, Trustul de construcții industriale din Timișoara, Întreprinderea de produse ceramice din Jimbolia, Întreprinderea de foraje din Lovrin. Pînă la finele lunii august, cele 22 unități economice vor realiza și livra suplimentar economiei naționale o producție marfă in valoare de peste 421 milioane lei. **(Cezar Ioana).**

MANGALIA : A fost lansat un nou mineralier de 55 000 tdw

În intimpinarea zilei de 23 August, constructorii de la Șantierul naval „2 Mai" Mangalia au obținut un nou și remarcabil succes : lansarea celui de-al 6-lea mineralier de 55 000 tdw destinat exportului. Noul mineralier are un inalt grad de saturare cu mașini, instalații și aparatură de navigație și un ridicat procent de integrare față de navele precedente, datorită faptului că este inzestrat cu un motor românesc de 20 000 CP, construit la Reșița. Concomitent, in doc și pe platformele de montaj se mai află in execuție incă două nave de acest tip, iar de la cheiul de armare, cargoul nr. 5 din aceeași serie, „Balș", urmează să plece in curind in probe de mare. **(George Mihăescu,** corespondentul „Scinteii").

BUZĂU : Preocupări susținute pentru innoirea produselor

Angajat cu toate forțele în intrecerea socialistă ce se desfășoară in cinstea zilei de 23 August, colectivul Întreprinderii de prelucrare a maselor plastice Buzău și-a realizat peste 98 la sută din planul anual privind reproiectarea și modernizarea produselor. Între noile repere introduse in fabricația de serie se numără 3 tipuri de cărbune activ pentru industriile farmaceutică și chimică, butoaiele de 80 litri pentru clorură de ceanuril și de 200 litri pentru pastă de tomate — realizate prin sinterizare — reeșaparea anvelopelor cu cord metalic, țevi mufate cu diametrul de 160 mm, care inlocuiesc țevile inox aduse din import și altele. **(Stelian Chiper,** corespondentul „Scinteii").

BRAȘOV : Reducerea cheltuielilor materiale

Prin utilizarea judicioasă a materiilor prime, materialelor, combustibilului și energiei electrice, colectivul Întreprinderii de utilaj chimic din Făgăraș a reușit să reducă cheltuielile materiale cu 35 milioane lei. Acest fapt a contribuit la o creștere mai rapidă a valorii producției nete, indicator a cărui valoare a fost depășită in același interval cu 36,5 milioane lei. Printre măsurile care au avut un rol hotăritor in reducerea cheltuielilor materiale amintim : reproiectarea unor produse, imbunătățirea tehnologiilor de lucru, recuperarea și valorificarea unor materiale refolosibile și, in mod deosebit, a resturilor de metal din oțel inoxidabil. **(Nicolae Mocanu,** corespondentul „Scinteii").

La Întreprinderea de mașini-unelte și agregate București, o realizare de prestigiu

Strungul carusel cu diametrul de 8,5 m

Întreprinderea de mașini-unelte și agregate București iși onorează cartea de vizită prin noi realizări de prestigiu, intre care o mașină complexă de recondiționat șine de cale ferată, mașini de alezat și frezat cu portal, strungurile carusel de mare gabarit.

— Una din realizările cu care colectivul nostru se mindrește in acest an — ne spune tovarășul Ion Iordan, inginerul-șef al intreprinderii — o constituie strungurile carusel cu diametrul de 8,5 metri, cu comandă numerică (SC-85-NC), executate in intregime din piese fabricate in țara noastră.

Astfel, automatul programabil cu circuite integrate, „creierul mașinii", de un gabarit de cinci ori mai redus decit vechile „dulapuri" cu relee, pe care le inlocuiește, oferă mai multă siguranță in exploatare și operativitate in remedierea defecțiunilor. Tot o premieră o constituie și echiparea acestor strunguri cu comandă numerică, Numerom-331, instalație executată la Fabrica de elemente pentru automatizări București.

— Cu bune rezultate s-a asimilat și echipamentul hidraulic, cu concursul altor citeva intreprinderi din țară — ne precizează inginerul Ion Ciobanu, șeful secției strunguri carusel, care evidențiază și pe citiva din lăcătușii participanți la montajul instalației : Ion Popa, Mihai Vicaș, Alexandru Titiriscă.

Primul strung carusel cu diametrul de 8,5 metri a fost trimis la Combinatul de utilaj greu Iași, cel de-al doilea fiind livrat — incepind din 11 august — aceluiași beneficiar, cu citeva zile mai devreme față de termenul planificat.

Colectivul de oameni ai muncii de la I.M.U.A.B. inscrie noul succes tehnic in seria realizărilor pe care intregul popor le dedică măreței sărbători naționale de la 23 August. **(Ion Marin).**

În fotografie : inainte de a fi livrat Combinatului de utilaj greu din Iași, strungul carusel SC-85-NC este verificat pentru ultima oară in secția de producție de la I.M.U.A.B.

Foto : **E. Dichiseanu**

ARĂTURILE DE VARĂ

pe un front cît mai larg, încheiate cît mai repede!

Pînă în seara zilei de 12 august au fost efectuate arături de vară (fără suprafețele destinate culturilor duble) pe 1130235 hectare, ceea ce reprezintă 57 la sută din suprafețele planificate

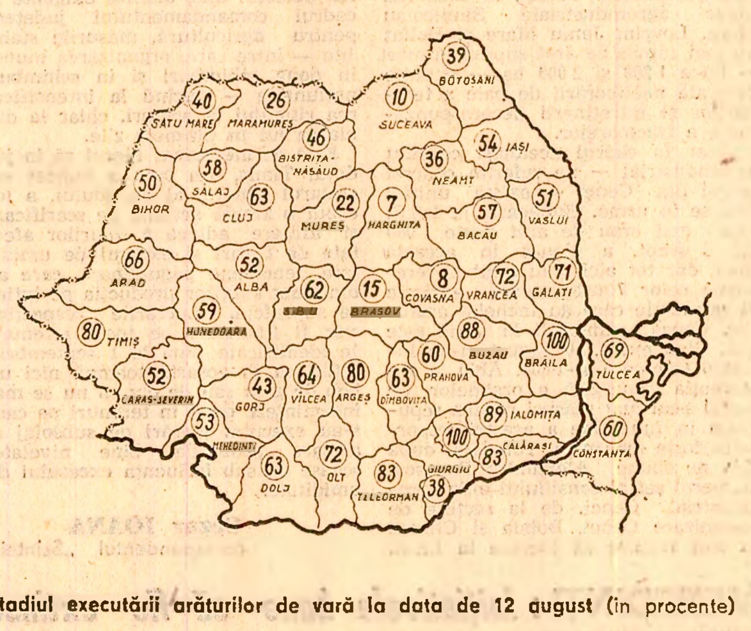

Stadiul executării arăturilor de vară la data de 12 august (in procente)

AVUTUL OBȘTESC,

bun al tuturor, trebuie sporit și apărat prin grija tuturor!

Există adevăruri, adevăruri fundamentale, care, oricit de des ar fi reamintite, iși păstrează calitatea de a fi mereu mobilizatoare, de a exprima realități cardinale, proprii vieții noastre de fiecare zi, de fiecare ceas. Printre ele, și acela că **averea obștească, averea noastră, a intregului popor este temelia temeliilor bunăstării generale și a fiecăruia dintre noi in parte.** În avuția obștească este concentrată munca a zeci de milioane de oameni de-a lungul a aproape patru decenii, muncă avintată, dăruită, pusă in slujba binelui națiunii, nu o dată incununată de fapte de eroism, intotdeauna marcată de nobilul efort al tuturor de a da patriei, socialismului tot ceea ce este mai bun in ființa lor. De la tîrnăcoapele reconstrucției care au inceput să lovească incă in zilele cind tunurile nu amuțiseră, de la cazmalele astăzi aureolate de legendă care au lucrat pămintul la Agnita-Botorca, la Salva-Vișeu, la Hunedoara și pînă la montarea, in zilele noastre, a computerelor la combinatele de utilaj greu de la Iași și de la Cluj-Napoca, pînă la zilele construirii primelor echipamente pentru centralele atomoelectrice, un intreg popor, poporul român condus de gloriosul său partid comunist, a depus și depune un nobil efort pentru a transforma pămintul de la Carpați, Dunăre și Marea Neagră intr-un tărim al prosperității tuturor. Avuția obștească a sporit in proporții nici măcar visate odinioară ; nu este colț al patriei (paginile dedicate județelor țării, pe care ziarul nostru le publică in aceste zile, constituie, și ele, o demonstrație grăitoare) in care avuția tuturor — centrale electrice, mine, uzine, fabrici, ogoare, locuințe, școli, spitale, căi ferate, șosele, sisteme de irigații — să nu fi sporit intr-un ritm care situează țara noastră printre primele din lume din acest punct de vedere.

Avem o avuție colectivă imensă, care se imbogățește mereu, cu fiecare an, cu fiecare zi, prin munca celor care in uzine și pe ogoare, pe șantiere și in laboratoarele de cercetare fac totul pentru a o spori. Și tot ei, milioanele de oameni ai muncii, sint cei care o gospodăresc din ce in ce mai bine, intrucit, de cind lumea, bunul muncitor este și omul care știe să-și chibzuiască și să-și apere avutul. Dar... știm **intotdeauna** s-o apărăm ? Știu **intotdeauna toți** s-o gospodărească așa cum se cuvine, cu răspunderea care le incumbă față de sarcinile pe care li le-a incredințat poporul ? Să ne uităm in jurul nostru. Fiecare poate da măcar un exemplu, din observațiile sale, de materiale neasigurate pe un șantier, pe o rampă de descărcare, intr-o fabrică ; de mărfuri depreciate incă inainte de a ajunge la destinatar ; de oameni care, indiferenți față de averea obștii dată in grija lor, in loc să o sporească, o impuținează. Și — lucru deosebit de grav — există și exemple de atentate directe la avuția noastră, a tuturor : delapidări, sustrageri, furturi calificate.

Cum se explică asemenea cazuri ? Avem legi bune, clare. Ele asigură cadrul juridic al apărării, pînă la ultimul bănuț, a avutului obștesc. Dar nu intotdeauna cei chemați să vegheze la aplicarea lor, cei chemați să le aplice efectiv sint la inălțimea marii misiuni incredințate lor de către popor. Șefii de unități socialiste, de secții, de ferme, de formații de lucru, lucrătorii din aparatul de stat **trebuie să dea dovadă de fermitate, de intransigență in fiecare moment al activității lor. Trebuie să ințelegem că răspundem toți pentru tot și orice dovadă de slăbiciune este, de fapt, un act indreptat impotriva intereselor colective.**

Replica dată neajunsurilor, tentativelor de un fel sau altul de a știrbi avutul nostru nu este insă intotdeauna promptă, fermă ; atit din partea unora din cei chemați să aplice legea, cit și din partea unor colective de muncă unde s-au ivit astfel de cazuri. Risipirea averii obștești, delapidarea se produc acolo unde există dezordine in conducerea activității intreprinderii, cooperativei sau instituției, unde controlul asupra activității celor puși să gestioneze, să gospodărească bunurile incredințate este necorespunzător, unde sesizările privind abaterile de la normele legale și morale nu sint luate in seamă sau sint cercetate superficial. Numai intr-un asemenea climat se pot manifesta abuzuri, pot fi incălcate legile și normele de muncă ; este exact climatul de care

George-Radu CHIROVICI

(Continuare in pag. a V-a)

DIN CARTEA MARILOR ÎMPLINIRI SOCIALISTE ALE POPORULUI CONDUS DE PARTID

Azi, județul Bistrița-Năsăud

Strategia partidului de dezvoltare armonioasă și echilibrată a tuturor zonelor și localităților țării își găsește o strălucită și edificatoare ilustrare în ceea ce este astăzi județul Bistrița-Năsăud. Într-un timp scurt, străvechea vatră românească a cunoscut asemenea transformări fascinante pe care cu greu și le-ar fi putut prefigura înaintașii acestor locuri atît de iubitori de limbă și neam. Temelia transformărilor — industrializarea impetuoasă și diversificată. Un proces care a racordat meleagurile bistrițene și năsăudene la liniile de înaltă tensiune ale prezentului socialist al patriei.

ÎN PAGINA A III-A A ZIARULUI

ȚARA ÎN LUMINA LUI AUGUST

Sate din sud în bătaia grîului

de Nicolae Dan FRUNTELATĂ

Mi-au scris ai mei, din Mehedinți și din Dolj, ori mi-au trimis vorbă că a fost bun griul și că ploaia de după secerat a fost pe inima porumbului. Și m-am bucurat mult, și am retrăit verile copilăriei mele, cind tot aerul din jur stătea in așteptarea și în ințelesul unor astfel de cuvinte. S-a făcut griu, sint semne bune pentru porumb, inseamnă că rostul satului s-a implinit încă o dată și că anul nou — după calendarul străvechi al cimpului — incepe așa cum trebuie.

Am găsit un răgaz de citeva zile și m-am dus către Cimpia Olteniei să văd, să simt de aproape aceste victorii ale verii. Laturile drumului de la Craiova către Bechet, locul unde Jiul se duce ca un cintec să intilnească Dunărea, erau precum un cimp de luptă pe care se incheiase o bătălie grea. Nu se mai vedea nici un fir de griu, un gol și o liniște peste lanurile care se plecaseră galben aurit voinței oamenilor și mașinilor lor. Griul se călătorise in rostul piinii. Rămăseseră armatele de porumb in culoare luminată de strălucirea ploii, dinspre Sadova livezile miroseau a piersică, la Ostroveni și la Lișteava viile se străvedeau încărcate de boabele în care urcă dulceața pămintului.

În Bechet, fort sudic al pămintului dunărean, cu ferestre în neodihna fluviului, inginerul Mitre Hарambașa veghează intre oamenii lui apropierea toamnei și iși așază fiecare zi după măsura luminii intre treburile care se cer făcute fără zăbavă și fără greșeală.

M-am intors la Craiova și am plecat iar, la marginea cealaltă cu Dunăre, spre Calafat. Porumb frumos la Segarcea, la Afumați, la Băilești, pînzele vii ale sistemului de irigații o luaseră înaintea ploii și potoleau setea pămintului. Sau, cum mi-a zis un bătrin lingă Afumați, pe un ton de emisiune agricolă radiodifuzată, „cimpul se prezintă bine, nepoate, acuma depinde de noi". Ori cit ar părea de convenționale, cuvintele au valoarea și greutatea unui jurămint. Pentru că ei, țăranii adevărați din tată-n fiu, cei din „dinastiile griului", cum ii numește un mare poet, știu că nu se cuvine să risipești nimic din darul pămintului căruia i s-a dăruit la rindu-i munca și speranța unui an intreg. Și iar mi-am amintit cuvintele unui om care și-a inchinat viața și priceperea agriculturii, imbătrînind frumos și demn intre țăranii ogoarelor de la Jiu și Dunăre : „Pămintul nu vorbește decit o dată pe an. Atunci cind seceri ori culegi. Dacă l-ai muncit bine iți spune vorbele lui. Dacă nu, rămine mut."

Gindul m-a urmărit pînă la porțile Calafatului, unde rodul cimpiei se intilnește cu industria, la fabrica de conserve de legume și fructe, una dintre cele mai mari de acest fel din țară, in care directorul, tovarășul Niculae Păun, mi-a povestit despre grijile lor, despre ritmul acestor zile cind trebuie să preia convoaiele de camioane încărcate cu tomate proaspete și să pregătească venirea fructelor.

Deci „a vorbit" pămintul, anul acesta, pentru oamenii din satele doljene ? Semnele supuse vederii dar mai ales cifrele, cu înfățișarea lor rece, dar atit de dătătoare de certitudine, spun că da. Bilanțul griului, dedus din relatările unor șefi de fermă pe care i-am intilnit in aceste zile, relatări intr-un limbaj de raport exact, însușit de toți luptătorii de pe fronturile

(Continuare in pag. a V-a)

Idei pregnant relevate la recenta plenară a C.C. al P.C.R. și la Congresul Educației Politice și Culturii Socialiste

UMANISMUL – trăsătură definitorie a artei plastice românești

Respectul adevărului, criteriul actualității și al cuprinderii umanismului au devenit in epoca noastră principiile creației insăși și ale satisfacției estetice, principii sociale in esența lor. Înaltul document-program expus de tovarășul Nicolae Ceaușescu in cadrul plenarei lărgite a Comitetului Central a constituit un eveniment de referință și pentru activitatea viitoare a artiștilor plastici. Aici se reflectă conștiința unei epoci. Pe lingă contribuția sa ideologică la analiza principalelor perioade istorice ale existenței noastre naționale, a rolului și locului partidului, statului și națiunii in lupta pentru independență și suveranitate, sint subliniate rostul artei și al artistului in gindirea și practica umană. Creația artistică este stimulată pentru a fi dinamică, vie, conștientă, umană și la o inaltă tensiune emoțională. Umanismul militant și preocuparea pentru dezvoltarea tradiției autentice și patriotice au dus la realizarea unor compoziții ample din care au fost eliminate aspectul declamatoriu, imitațiile cosmopolite rupte de tradiția artei noastre, lucrări pătrunse de sentimentul participării, al responsabilității și comunicării active. Fiecare artist și-a făurit un stil specific de comunicare, corespunzător talentului și personalității sale. Camil Ressu, pictor al compozițiilor riguros desenate, inspirate din temele țărănimii : Dumitru Ghiață, poate cel mai sincer și autentic zugrăvitor al satului românesc : Alexandru Ciucurencu, artist complex, militant prin atitudinea sa deschisă, fervent inregistrator al pulsului vieții politice și sociale : Corneliu Baba, pe care Tudor Vianu l-a definit drept „pictorul omului" : Traian Brădean, viguros in construcțiile sale dedicate tipologiei umane : Constantin Piliuță, cu o arie vastă a motivelor istorice și contemporane, impunind un stil al expresivității spontane și incisiv alert : Sabin Bălașa, temperamental, inclinat spre simbolica sentimentelor general umane : Virgil Almășan, amplu in viziunile epice ale mulțimilor revoluționare : Ștefan Câlția, iubind metaforele eposului și fabulosului popular : ca și Ion Gheorghiu, Viorel Mărginean, Vasile Grigore, Sorin Ilfoveanu, Marius Cilievici, Mihai Rusu, Val Gheorghiu, Mihai Bandac, Spiru Chintilă, Elena Greculesi, Petru Popovici, Gheorghe Șaru, Ion Bitzan, pentru a cita doar citiva dintre pictori, se impun prin modalități proprii de exprimare plastică, argumentind prin creațiile lor că stilul de comunicare are și o funcție politico-ideologică. Geometria variabilă a stilurilor artiștilor se unifică armonios in ansamblul artistic actual, așa cum s-a evidențiat, ca o structură umanistă monolită, in numeroasele expoziții tematice, festive sau republicane, ca și in recentele expoziții de la Dalles „Artiștii și pacea" și „Țărănimea in lupta revoluționară pentru progresul social și edificarea socialismului in România".

Limbajul narcisist, modelat la unii artiști prin improvizația de discursuri plastice festiviste sau simplificate in semne abstracte introduse prin mimare, impune, desigur, o atenție sporită in discutarea valorii limbajului plastic ca mijloc al comunicării. Imperativul umanismului in artă autorizează și in universalitatea sa dreptul omului la bucurie, satisfacții, pace.

Mircea DEAC

(Continuare in pag. a IV-a)

Vedere parțială a noii zone industriale din Bistrița

Foto : **E. Dichiseanu**

La zi în AGRICULTURĂ

INTENSIFICAREA ARĂTURILOR DE VARĂ

TIMIŞ: *Viteza de lucru s-a dublat în ultimele zile*

Executarea arăturilor de vară a intrat în stadiu final în multe unităţi agricole din judeţul Timiş, pînă la data de 12 august lucrarea fiind executată pe 80 la sută din suprafaţa planificată. Totuşi, în consiliile unice agroindustriale Sînnicolau Mare, Lovrin, Jamu Mare şi Belinţ au mai rămas de arat suprafeţe mari — între 1 200 şi 2 000 ha — situaţie datorată neeliberării de paie a terenurilor şi întreţinerii necorespunzătoare a tractoarelor.

Chiar în cadrul aceluiaşi consiliu agroindustrial — ne referim concret la cel din Cenei — există unităţi rămase în urmă. Bunăoară, la I.A.S. Cenei mai erau de arat peste 1 000 ha. E drept, a plouat în această zonă, dar tot aici s-au aflat şi terenurile celor 7 cooperative agricole de producţie care au încheiat arăturile. Cauza rămînerii în urmă este alta. Pînă marţi, 10 august, n-au lucrat 6 tractoare A-1 800. Abia la intervenţia energică a organelor de partid s-au luat măsuri pentru repunerea în funcţiune a acestei importante forţe mecanice. Totodată, după cum ne spune Alexandru Popescu, inginerul şef al consiliului unic agroindustrial Cenei, de la secţiile de mecanizare Cenei, Bobda şi Checea au fost trimise să lucreze la I.A.S. Cenei încă 15 tractoare, astfel ca pînă cel tîrziu sîmbătă, 14 august, arăturile de vară să fie terminate şi în această unitate. Această situaţie, ca şi alte aspecte de acest fel au făcut obiectul unei analize exigente în cadrul comandamentului judeţean pentru agricultură, măsurile stabilite — între care, organizarea muncii în două schimburi şi în schimburi prelungite — ducînd la intensificarea ritmului la arături, chiar la dublarea lui în ultimele zile.

Este de menţionat faptul că în judeţul Timiş, aşa cum a indicat secretarul general al partidului, a început o amplă acţiune de scarificare şi afînare adîncă a solurilor afectate de băltiri şi excesul de umiditate, fenomene păgubitoare, care au diminuat simţitor producţia pe întinse suprafeţe. Lucrările respective vor fi finalizate pe toate terenurile identificate pînă la 1 septembrie, astfel ca în această toamnă nici un bob de grîu sau de orz să nu se mai însămînţeze decît în terenuri pe care s-au executat lucrări de subsolaj şi afînare profundă, bine nivelate, scoase de sub influenţa excesului de umiditate.

Cezar IOANA
corespondentul „Scînteii"

MEHEDINŢI: *Iniţiativele bune să fie extinse şi în unităţile rămase în urmă*

În unităţile agricole din judeţul Mehedinţi, o mare parte din forţele mecanice şi manuale sînt folosite în aceste zile la eliberatul de paie al terenului şi executarea arăturilor de vară. Cum se desfăşoară aceste lucrări? Iată mai întîi cîteva constatări din consiliul agroindustrial Obîrşia de Cîmp.

Cooperatorii şi mecanizatorii din Cujmir se aflau încă din zorii zilei în cîmp. Solele care urmau să fie eliberate au fost repartizate pe formaţii de cooperatori, iar cantităţile de paie care se adunau erau transportate în cursul aceleiaşi zile în baza furajeră. „Noi am organizat eliberarea de paie a terenului numai cu forţe manuale — ne spune Alexandru Birou, preşedintele cooperativei. Zilnic se află în cîmp peste 420 de cooperatori, iar la transportul paielor folosim toate cele 160 de atelaje. În felul acesta realizăm o importantă economie de carburanţi şi putem folosi la arături un număr mai mare de tractoare. Pe mai bine de 860 hectare, terenul a şi fost eliberat, urmînd ca pînă la sfîrşitul săptămînii în curs să încheiem lucrarea pe întreaga suprafaţă".

Şi în cooperativele agricole vecine, cum sînt cele din Salcia, Obîrşia de Cîmp, Gemeni şi Dîrvari, atît strînsul, cît şi transportul paielor se efectuau în ritm susţinut. „În unităţile din consiliul nostru — preciza Alexandru Dugăiaşu, preşedintele consiliului unic Obîrşia de Cîmp — avem mobilizaţi 1 200 de cooperatori la strînsul paielor şi sînt folosite 320 de atelaje la transportul lor. Şi aceasta zilnic. Rezultatul? Terenul a fost eliberat pe mai bine de 3 600 hectare din cele 4 280 planificate".

În unităţile agricole din consiliile unice Şimian şi Gruia, unde s-a folosit zi de zi cu un randament sporit forţa manuală, paiele au fost strînse de pe toate suprafeţele planificate: 2 775 hectare şi, respectiv, 3 755 hectare. Avansate la această lucrare sînt şi consiliile unice Devesel, Broşteni şi Gogoşu. Parcurgînd o mare parte din cuprinsul judeţului, observăm totuşi întinse suprafeţe ocupate cu paie, mai ales în unităţile agricole din consiliile agroindustriale Bălăciţa, Bicleş şi Prunişor. Dealtfel, pînă în 12 august, pe ansamblul judeţului, din cele 66 499 hectare s-au eliberat de paie 59 100 hectare, iar din 37 600 hectare prevăzute a fi arate s-au efectuat ogoare de vară pe numai 20 000 hectare. Ca atare, este absolut necesar ca iniţiativele bune, să fie cît mai repede generalizate în toate unităţile.

Virgiliu TĂTARU
corespondentul „Scînteii"

LIVRĂRILE LA FONDUL DE STAT

TELEORMAN: *Venituri suplimentare, din cantităţile de grîu furnizate în plus*

Deşi condiţiile climatice nu au fost dintre cele mai favorabile, mai ales în perioada recoltării, unităţile agricole de stat şi cooperatiste din judeţul Teleorman au realizat şi depăşit producţia medie planificată pe ansamblul judeţului, atît la orz, cît şi la grîu. Elocvent în acest sens este faptul că din 130 de unităţi agricole cooperatiste, 72 au realizat şi depăşit planul la producţia de grîu. Aceasta a permis ca, peste cantităţile stabilite iniţial, să se livreze la fondul de stat 11 000 tone de grîu. „Datorită măsurilor întreprinse în fiecare unitate agricolă privind urgentarea transportului — ne spune tovarăşul Marin Nisipaşu, secretar al comitetului judeţean de partid — practic, în momentul de faţă, livrarea cantităţilor de grîu contractate cu statul iniţial, cît şi a celor suplimentare s-a încheiat".

La bunele rezultate amintite şi-au adus contribuţia un mare număr de cooperative agricole. Dintre acestea se evidenţiază în mod deosebit cooperativele agricole Tecuci, unitate care a livrat în plus la fondul de stat aproape 700 tone de grîu, Poroschia — 640 tone, „7 Noiembrie" din Alexandria — 612 tone, Măldăeni — 600 tone, „30 Decembrie" din Alexandria — 465 tone, Furculeşti — 453 tone şi altele. Pe consilii unice agroindustriale, primul loc pe judeţ îl deţine cel din Conţeşti, care a realizat o producţie medie la hectar de 4 817 kg, faţă de 4 200 kg planificate, şi a livrat în plus la fondul de stat 1 100 tone de grîu.

Din calculele făcute acum, la puţin timp după încheierea secerişului, de cooperatori din unităţile agricole fruntaşe, reiese cît de însemnate sînt avantajele obţinute de cei care au livrat la fondul de stat cantităţi mari de cereale. C.A.P. Urluiu a realizat cea mai mare producţie de grîu din judeţ — în medie 5 222 kg la hectar, faţă de 3 900 cît a fost planificat. „Acum, cînd ne-am făcut socotelile finale ale activităţii noastre — ne spune preşedintele cooperativei agricole, Ion Dragomir — cooperatorii au hotărît să suplimenteze livrările la fondul de stat cu 300 tone de grîu". Ce înseamnă acest lucru pentru membrii cooperatori? Conform prevederilor decretului Consiliului de Stat privind contractările şi achiziţiile de produse agricole vegetale, în condiţiile realizării producţiei medii de grîu la hectar şi a livrării la fondul de stat a cantităţilor stabilite iniţial sau a depăşirii acestora, unitatea beneficiază în plus, peste preţul de contractare, de o primă de producţie pe tona de produs, pentru întreaga cantitate de grîu livrată la fondul de stat. Această înseamnă venituri suplimentare pentru membrii cooperatori în valoare de 648 000 lei.

Astfel de calcule fac în aceste zile mulţi gospodari din cooperativele agricole de producţie din judeţ, care îşi evaluează munca prin cantităţile de grîu pe care le livează la fondul de stat peste cele prevăzute în contractele încheiate. La C.A.P. Moşteni-Furculeşti, unde planul a fost depăşit atît la orz, cît şi la grîu, avantajele aplicării prevederilor din decretul Consiliului de Stat sînt evidente, aşa cum rezultă din tabelul de mai jos:

Cultura	Suprafaţa (în hectare)	Cantitatea livrată la fondul de stat: la hectar (în kg)	Cantitatea livrată la fondul de stat: total (în tone)	Venituri realizate (în lei): la preţ de contractare	Venituri realizate (în lei): primă de producţie	Venit total
grîu	550	3 856	2 054	3 122 000	636 000	3 758 000
orz	150	3 940	591	750 570	206 850	957 420
Total:	700			3 872 570	842 850	4 715 420

„Dincolo de veniturile mari realizate, datorită livrării unor cantităţi sporite de cereale la fondul de stat — ne spune Constantin Cătruna, preşedintele cooperativei — lucrătorii ogoarelor noastre văd în aceasta o înaltă îndatorire patriotică, o datorie a lor de conştiinţă de a răspunde la marile eforturi pe care statul nostru le face pentru dezvoltarea şi modernizarea agriculturii, pentru înflorirea satelor şi creşterea bunăstării ţărănimii".

Stan ŞTEFAN
corespondentul „Scînteii"

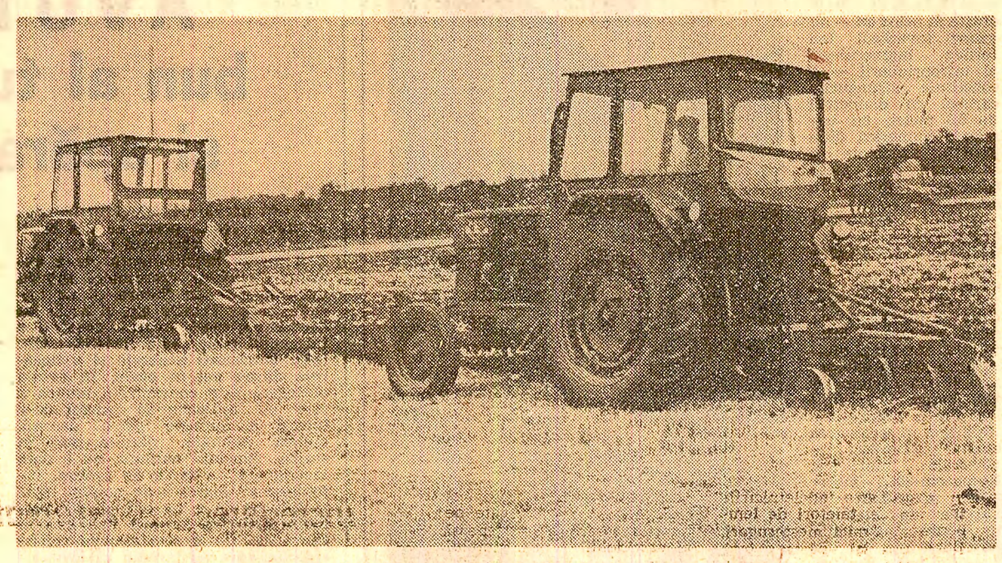

Executarea arăturilor de vară la C.A.P. Gh. Doja, judeţul Ialomiţa — Foto: **Gabriel Leancu**

ADUNĂRILE GENERALE ALE OAMENILOR MUNCII

Întărirea ordinii şi disciplinei — principala cerinţă pentru îndeplinirea sarcinilor de plan

La întreprinderea de utilaj minier Filipeştii de Pădure

Greu de înţeles şi cu atît mai greu de explicat este situaţia care s-a creat la Întreprinderea de utilaj minier Filipeştii de Pădure. Oare nimeni din conducerea centralei industriale de utilaj petrolier şi minier, cu sediul la Ploieşti, deci la numai 17 km de Filipeştii de Pădure, nimeni din Ministerul Industriei Construcţiilor de Maşini să nu fi trecut în acest an prin întreprindere? Şi dacă a trecut — după cum ni s-a spus — cum de nu a remarcat neajunsurile din activitatea unităţii, diferitele acte de indisciplină evidente în aproape toate secţiile de producţie şi arătate deschis, muncitoreşte, în spiritul exigenţelor impuse de autoconducerea muncitorească şi autogestiunea economico-financiară, de participanţii la dezbaterile din recenta adunare generală a oamenilor muncii?

De bună seamă, pornind de la rezultatele obţinute în primul semestru al anului, darea de seamă prezentată în faţa adunării generale de tovarăşul **Gheorghe Dragomir**, directorul întreprinderii, a avut — nici nu se putea altfel — un pronunţat caracter critic şi autocritic. Faptul că în primul semestru al anului întreprinderea nu şi-a îndeplinit integral nici unul din indicatorii de plan nu putea fi explicat în cuvinte în care să se fi turnat apă de roze. Mai mult, în şapte luni restanţele la producţia marfă au crescut, însumînd peste 38 milioane lei, ceea ce reprezintă producţia totală a întreprinderii pe o lună şi o decadă.

Nu insistăm asupra tuturor rezultatelor obţinute pentru că nu ar avea nici un rost, planul nefiind îndeplinit în întregime nici la producţia netă, nici la productivitatea muncii, nici la investiţii. Darea de seamă a relevat însă un alt lucru esenţial — şi anume că neajunsurile semnalate în adunarea generală sînt cunoscute de conducerea întreprinderii. Participanţilor la adunarea generală ar fi trebuit să li se explice însă clar ce s-a făcut şi ce nu s-a făcut dar mai ales să li se prezinte detaliat măsurile ce trebuie luate pentru eliminarea acestor neajunsuri. Or, tocmai în această privinţă, darea de seamă a avut multe lacune.

La unele din problemele ridicate ar fi trebuit să răspundă conducerea centralei de resort. Bunăoară, nici în prezent nu s-a hotărît după ce documentaţie se va executa complexul mecanizat de abataj CMA 4, care trebuia omologat încă din luna iunie. De asemenea, nu s-a luat o hotărîre definitivă în ce priveşte corelarea construcţiei combinei de abataj cu transportorul şi sistemul de susţinere mecanizată. În cazul complexului pitic de abataj, a cărui documentaţie de execuţie trebuia să fie în uzină în luna aprilie, nici nu s-a avizat tema de proiectare dezvoltată.

Nu este cazul acum să insistăm asupra tuturor cauzelor care au determinat aceste rămîneri în urmă. Conducerea centralei industriale avea însă datoria să dea un răspuns clar participanţilor la adunarea generală, să arate cum şi cînd vor fi soluţionate aceste probleme. Dar adunarea generală a avut loc şi răspunsul aşteptat nu a fost dat. Şi aceasta deoarece, din motive pe care nu le-am înţeles, directorul tehnic al centralei, care fusese delegat iniţial să participe la adunare, a lipsit. Apoi, directorul general al centralei, căruia i s-a dat un telefon din întreprindere cu o oră înainte de începerea adunării şi care primise sarcina din partea comitetului judeţean de partid să participe la dezbateri, a răspuns că nu poate veni la adunare deoarece... se pregăteşte pentru o şedinţă la care urma să participe a doua zi!?

În aceste condiţii, dezbaterile s-au concentrat îndeosebi asupra acţiunilor şi măsurilor ce trebuie luate pentru eliminarea neajunsurilor din propria activitate. „Pe bună dreptate, muncitorii din secţiile de producţie ne critică pentru faptul că nu dispun de suficiente scule, dispozitive şi verificatoare — a spus maistrul **Ion Ene**, de la atelierul de sculărie. Sintem de acord cu ei, dar vina nu ne aparţine numai nouă, muncitorilor de la sculărie. Nu este normal să primim comenzile pentru scule şi verificatoare abia atunci cînd se lansează în fabricaţie noile produse. Sculele trebuie executate înainte de începerea fabricaţiei unui nou produs. Iată de ce este necesar să existe o mai bună colaborare între atelierul de proiectare şi secţiile de producţie".

Prin exigenţa analizei făcute, cei care au luat cuvîntul în adunarea generală au demonstrat că îşi înţeleg răspunderile şi atribuţiile ce le revin în calitatea lor de proprietari, producători şi beneficiari. „Reprezentanţii conducerii întreprinderii nu au participat la adunările pe secţii şi nu e bine — a menţionat maistrul **Constantin Dogaru**, de la secţia 2. Oamenii au sesizat că, în general, unii specialişti trec cam rar prin secţiile de producţie şi, de aceea, a început să lase de dorit şi disciplina. Este necesar ca împreună, inclusiv personalul administrativ, să ne zbatem mai mult pentru interesele bunului mers al producţiei".

Numeroşi alţi vorbitori, printre care **Constantin Mucioniu**, şeful atelierului sculărie, inginerul **Marian Pîrvu**, de la secţia 1, mecanicul **Gheorghe Neagu**, maistrul **Vasile Oprea**, inginerul **Ion Sandu**, s-au referit la o serie de măsuri tehnice care trebuie luate pentru îmbunătăţirea calităţii şi a ritmului producţiei. Din cuvîntul tuturor s-a desprins însă necesitatea întăririi în primul rînd a disciplinei. Este o concluzie de care trebuie să ţină seama atît conducerea întreprinderii, cît şi aceea a centralei industriale de resort. Aceasta deoarece, într-un fel sau altul, toate neajunsurile din activitatea întreprinderii au la origine indisciplina, sub feluritele ei aspecte — de plan, tehnologică, a muncii — manifestată pe diferite trepte ierarhice.

Ion TEODOR
Constantin CĂPRARU

Măsuri eficiente pentru înnoirea şi ridicarea calităţii produselor

La întreprinderea „Electrocontact"-Botoşani

Perioada care a trecut de la recenta vizită de lucru efectuată de tovarăşul Nicolae Ceauşescu la întreprinderea „Electrocontact" din Botoşani a constituit una din cele mai rodnice etape din întreaga existenţă a colectivului. Orientările şi indicaţiile date la faţa locului de secretarul general al partidului au generat o puternică activitate creatoare în rîndurile oamenilor muncii din unitate, programul de acţiune adoptat în urma vizitei concretizîndu-se, pînă în ziua desfăşurării adunării generale, în realizarea a numeroase din obiectivele stabilite cu acel prilej. Astfel, prin utilizarea mai judicioasă a spaţiilor construite, a fost pusă în funcţiune, în această perioadă, o nouă capacitate de producţie, în care se vor fabrica anual elemente de automatizare şi aparataj electric în valoare de 300 milioane lei. Totodată, recuperînd în întregime restanţele din lunile anterioare, colectivul a reuşit să onoreze în avans comenzile unor beneficiari, livrîndu-le suplimentar produse valorînd aproape 35 milioane lei.

„Dintre obiectivele spre care ar fi util să se concentreze discuţiile în adunarea generală — a ţinut să ne spună muncitorul matriţer **Costică Cişlaru** — o deosebită importanţă au cele care privesc ridicarea continuă a calităţii produselor, creşterea siguranţei lor în funcţionare".

Într-adevăr, dezbaterile aveau să se orienteze cu precădere asupra acestui aspect. Bunăoară, muncitorul **Mihai Hîrtopeanu**, arătîndu-se încă nemulţumit de activitatea secţiei de cercetare-proiectare din întreprindere, a demonstrat efectul pozitiv pe care l-ar avea devansarea cu un semestru a introducerii în fabricaţie a cofretelor (AG-25-250A) cu relee electronice de protecţie la scurtcircuit şi suprasarcină. De asemenea, el s-a referit la eficienţa economică superioară ce s-ar putea obţine prin asimilarea întregii game de comutatoare C-10, ca şi a noilor sisteme de acţionare pentru limitatoarele de cursă multicontact. „Pentru aceasta — a subliniat vorbitorul — e nevoie ca tovarăşii de la proiectare să nu mai lucreze într-un «turn de fildeş», ci să coboare mai des în secţiile de producţie, să se consulte permanent cu noi, executanţii proiectelor". „Ne însuşim criticile şi sugestiile făcute, vom proceda aşa cum ni s-a cerut astăzi, în cadrul adunării generale — a spus ing. **Constantin Huţu**, de la secţia de proiectare. Dar, în consens cu acest imperativ, doresc să fac şi eu o propunere: executarea produselor noi pe care le avem în vedere necesită un grad şi mai înalt de calificare din partea întregului nostru personal muncitor. În această privinţă socotesc necesar să se revadă numărul celor ce vor fi cuprinşi la cursurile de perfecţionare profesională organizate la locul de muncă".

Reluate de fiecare participant la discuţie (între care **Aurel Rogezuc, Gheorghe Mihai, Victor Pavel, Gh. Ivan**), asemenea probleme au fost aprofundate, pentru fiecare găsindu-se soluţiile cele mai adecvate şi stabilindu-se termene concrete de aplicare în practică.

Am revenit în întreprindere la cîteva zile după desfăşurarea adunării generale pentru a vedea cum se acţionează pentru aplicarea măsurilor hotărîte. Inginerul **Victor Teişanu**, şeful secţiei cercetare-proiectare, ne-a declarat: „Am discutat în cadrul colectivului nostru sarcinile ce ne-au fost trasate de forul suprem de conducere al unităţii. Termenele de devansare a asimilării unor produse pot fi pe deplin respectate. În zilele imediat următoare vom propune forurilor de resort, spre omologare, alte trei produse noi, destinate îndeosebi partenerilor externi". De asemenea, economistul **Ioan Cardaş**, şeful serviciului plan, învăţămînt, retribuire, ne-a spus: „După consultările avute cu şefii de secţii şi secretarii birourilor organizaţiilor de partid, am stabilit să includem în cursurile de perfecţionare profesională 800 cadre, în loc de 520, cît ne propusesem anterior. De asemenea, 25 de oameni se vor califica în meseria de bobinatori transformatoare, iar 120 în aceea de electronist, sporind astfel numărul celor ce vor lucra la fabricarea echipamentelor electronice avute în vedere a fi realizate în ultimul trimestru al anului".

Silvestri AILENEI
corespondentul „Scînteii"

AUTOAPROVIZIONAREA: Cum sînt îndeplinite programele locale

Continuînd ciclul anchetelor de revenire pe urmele programelor teritoriale de autoaprovizionare, programe înfăţişate la începutul acestui an în convorbiri purtate cu prim-vicepreşedinţi ai comitetelor executive ale consiliilor populare, astăzi ne oprim la judeţul Mureş.

Înainte de a purta noul dialog cu tovarăşul **SZOTYORI ERNEST**, prim-vicepreşedinte al comitetului executiv al consiliului popular judeţean, am efectuat un sondaj prin mai multe localităţi şi unităţi de producţie agricolă din judeţ, pentru a urmări la faţa locului modul de traducere în viaţă a angajamentelor anunţate în convorbirea publicată în „Scînteia" din 2 februarie a.c. Precizăm că, în cadrul sondajului, ne-am oprit la grupele de produse alimentare pentru care, în comparaţie cu anul trecut, programul de autoaprovizionare al judeţului prevede creşterile cele mai mari: legumele şi produsele animaliere.

APROVIZIONAREA CU LEGUME

ANGAJAMENTUL INIŢIAL: **„Vom dubla producţia de legume faţă de 1981; în vederea reducerii transportului de legume timpurii din judeţele sudice va creşte suprafaţa de sere şi solarii; în municipiul reşedinţă de judeţ şi în comunele din jur vor fi amenajate 75 000 mp de asemenea sere şi solarii; fiecare consiliu popular comunal îşi va asigura integral necesarul local de consum prin forţe proprii, în special din gospodăriile populaţiei".**

Constatări de pe teren:

...Piaţa centrală a oraşului Tg. Mureş. Din dialogurile purtate cu mai mulţi cumpărători şi din datele întreprinderii comerciale de specialitate am reţinut că piaţa este incomparabil mai bine aprovizionată decît anul trecut. Constatăm, totodată, că, la unele sortimente, preţurile sînt sub mercurial.

...Ferma legumicolă Ungheni. Se lucrează din plin la culesul ardeilor şi roşiilor, produse care în anii anteriori, în primele luni de vară, se aduceau din sudul ţării. „Secretul" devansării producţiei? au fost amenajate mai multe solarii. Primele 15 ha sînt deja pe rod, alte 5 ha fiind în construcţie pentru anul viitor.

...Comuna Gănești. Anul trecut de aici nu s-a livrat la fondul de stat nici un kg de legume. Acum curţile cetăţenilor sînt pline de legume. Localnicii nu numai că îşi acoperă integral nevoile proprii de consum, dar au livrat la fondul de stat pînă acum 12 000 kg legume şi 4 000 kg cartofi timpurii.

Opinia interlocutorului:

— Legumicultura este domeniul în care autoaprovizionarea a dat cele mai bune roade pînă în prezent în judeţul nostru. Practic, rezultatele au depăşit pînă şi aşteptările cele mai optimiste.

— *Vă rugăm, mai concret. S-a dublat ori nu producţia legumicolă, aşa cum preconizaţi în convorbirea anterioară?*

— Iată datele „la zi" privind livrările la fondul de stat în primele 20 decade ale acestui an, comparativ cu aceeaşi perioadă din 1981: legumele — în 1981 s-au livrat 5 804 tone, în acest an 10 600 tone; la fructe, aceeaşi dublare a cantităţilor — de la 1 013 tone în 1981 la 2 039 tone în 1982; la cartofi timpurii creşterea este de la 146 tone în 1981 la 769 tone în acest an, deci de peste 5 ori. Şi recolta se anunţă bogată în continuare. În mod deosebit a sporit contribuţia gospodăriilor populaţiei la constituirea fondului de stat: la legume cantitatea livrată în acest an a crescut de peste 25 ori faţă de anul trecut, la fructe — de 7 ori, la cartofi timpurii, produs la care livrările din gospodăriile populaţiei erau ca şi inexistente, s-a ajuns în acest an la 385 tone. Aşa că cele constatate de dv. în comuna Gănești nu constituie o excepţie. Toate comunele sînt astăzi atrase în circuitul legumicol.

— *Ne spuneaţi astă iarnă că veţi mări producţia de legume timpurii.*

— Şi aşa s-a făcut. Solarii, cum sînt cele văzute la Ungheni, au apărut şi în alte locuri. Pe ansamblul judeţului s-a mărit cu aproape 50 la sută suprafaţa de solarii şi sere. Cît priveşte perimetrul din jurul municipiului Tîrgu Mureş, aici au fost amenajate nu doar 75 000 mp de sere şi solarii — cum preconizam în iarnă — ci 117 000 mp. Aşa încît, prin dezvoltarea producţiei de legume timpurii s-a redus la jumătate cantitatea de legume aduse din sudul ţării.

— *Totuşi în primul semestru al acestui an s-au adus încă 158 vagoane de legume timpurii.*

— Tocmai de aceea am stabilit să mărim, în continuare, de aproape două ori suprafaţa de solarii, sporind totodată producţia de răsaduri în ghivece nutritive — care asigură şi ele obţinerea de legume timpurii.

— *Ce alte iniţiative au apărut în aplicarea principiilor autoaprovizionării în sectorul legumicol?*

— Producţia de ouă de la „Avicola" a fost sub aşteptări datorită cantităţilor insuficiente de furaje administrate astă-primăvară păsărilor — ne explică Solyom Petru, director adjunct la direcţia agricolă judeţeană, care ne-a însoţit pe teren.

...Comuna Iernut. Stăm de vorbă cu crescătorul de animale Nicolae Stoica. „Pentru nevoile familiei mele, formată din şase persoane, cresc în gospodărie o vacă, un viţel, o scroafă, un porc şi mai multe păsări. Am putea creşte însă mai multe animale, pentru că ne place să ne ocupăm de ele. N-avem însă suficiente furaje. Dacă vara se mai găseşte iarbă — pe marginile drumurilor, pe diguri, de-a lungul căii ferate, pe păşunea comunală — nu s-a rezolvat însă problema furajelor cultivate (sfeclă, porumb, cartofi etc.), necesare mai ales în sezonul rece.

— *În iarnă vorbeaţi de mărirea suprafeţelor furajere, or, cetăţenii care cresc animale în gospodăria proprie sesizează insuficienţa acestor suprafeţe.*

— Într-adevăr, nu toate consiliile populare comunale s-au preocupat de depistarea terenurilor slab productive şi greu accesibile, care să fie cultivate de crescătorii de animale pe bază de acord în produse. Cum pentru actualul an agricol timpul e depăşit, vom face în toamnă şi iarnă o acţiune specială pe această temă. Totodată, vom sprijini cetăţenii să se aprovizioneze cu pluguri tractate de animale pentru a lucra pămîntul destinat culturii a doua.

— *S-au tras învăţăminte şi din faptul că anul acesta contractele cu gospodăriile populaţiei s-au făcut cu întîrziere?*

— Vrem să credem că da. Dovadă: contractele pentru 1983 au început în toate comunele de pe acum, în avans.

— *Dacă randamentul scăzut al actualelor maternităţi de scroafe şi incubatoare de pui este pus pe seama deficienţelor de furajare şi a îmbolnăvirii animalelor, cum se explică neîndeplinirea angajamentului anunţat în iarnă privind dublarea capacităţii acestor maternităţi şi incubatoare?*

— Vina ne aparţine în totalitate. Nici cooperaţia de producţie şi nici cooperaţia agricolă nu s-au preocupat de îndeplinirea sarcinilor din programul local de autoaprovizionare. Ceea ce mai putem face pentru acest an este să încercăm să scoatem încă o generaţie de pui, iar de la actualele maternităţi de scroafe să oferim populaţiei încă cel puţin 3 000-4 000 de purcei, pentru creştere. Oricum ne rămîne ca obligaţie de viitor să sporim numărul incubatoarelor şi al maternităţilor pînă la nivelul necesar.

Sîntem hotărîţi ca, depăşind insuccesele primului semestru din zootehnie, să ridicăm şi acest sector de activitate cel puţin la nivelul rezultatelor din legumicultură. Numai pe această cale vom putea asigura materializarea integrală a prevederilor din programul teritorial de autoaprovizionare.

Mihai IONESCU
Gheorghe GIURGIU
corespondentul „Scînteii"

MUREŞ: Învăţămintele unei comparaţii între angajamente şi realizări

CREŞTEREA ANIMALELOR

ANGAJAMENTUL INIŢIAL: **„Pentru a veni în sprijinul crescătorilor de animale am conceput un ansamblu de măsuri care vizează dublarea capacităţii incubatoarelor de pui şi a maternităţilor de scroafe (care să livreze cetăţenilor animale pentru creştere şi îngrăşare), ca şi sporirea bazei furajere."**

Constatări de pe teren:

...Comuna Sînpaul. „Din cantitatea de carne de pasăre şi porc planificată s-o livrăm în acest an la fondul de stat din gospodăriile populaţiei am realizat doar 8 la sută — ne spune primarul Gh. Mateş. Motivul? Contractele s-au încheiat tîrziu, termenele de predare a produselor fiind fixate în cele mai multe cazuri pentru partea a doua a anului. N-am fost ajutaţi nici cu materialul biologic necesar: din cei 20 000 pui de o zi solicitaţi de cetăţeni pentru creştere în gospodăriile proprii am primit doar 6 200, iar purcei — 45 din necesarul de 140. Am încercat să rezolvăm problema amenajînd în comună, cu forţe proprii, un minincubator; n-am avut însă ouă, «Avicola» nu ne-a livrat nici o bucată."

O soluţie ar fi ca, după modelul măsurilor luate în legumicultură — unde s-au depistat (şi la oraşe, şi la sate) suprafeţe de teren mai puţin roditor, din locuri izolate, nepretabile la mecanizare — să se procedeze la fel şi în cazul creşterii animalelor. Terenurile respective urmînd să fie lucrate pe bază de acord în produse".

...Luduş. Incubatorul de mare serie al cooperaţiei de producţie din localitate (singurul de acest fel din judeţ) este gol, fără nici un ou. Pînă acum incubatorul trebuia să producă 840 000 pui, dar n-a livrat decît 670 000; din lipsă de ouă (contractate cu „Avicola"). Tot la Luduş intrăm şi la complexul de creştere a porcilor — singurul destinat să livreze populaţiei purcei de lapte. „Noi am fi putut da în acest an 10 000 purcei, dar n-am reuşit să realizăm decît 3 500. Cauza: lipsa furajelor şi îmbolnăvirea animalelor" — ne spune directorul complexului, Gh. Lazăr.

Opinia interlocutorului:

— Carenţele sesizate de dv. în zootehnie au, din păcate, un caracter mai general pentru judeţul nostru. Datorită greutăţilor apărute în primăvară în furajarea animalelor (rezerva de hrană a fost insuficientă, iar noua recoltă de furaje a întîrziat ca urmare a secetei din mai), n-am putut îndeplini sarcinile planificate în zootehnie.

— *De la optimismul din iarnă şi pînă la situaţia actuală este însă o mare diferenţă. Livrările la fondul de stat sînt mai mici la toate produsele animaliere nu numai faţă de plan, dar chiar şi faţă de realizările din 1981.*

— Aşa este. Iată de ce am tras toate învăţămintele de rigoare din necazurile acestei primăveri. O dovadă: încă de acum, din vară, am început să depozităm hrana de iarnă a animalelor. Am reuşit astfel să adunăm o cantitate de fîn cu peste 10 000 t mai mult decît anul trecut. Cum şi producţia de cereale se anunţă în continuare bună, există condiţii să redresăm în mare parte situaţia zootehniei din unităţile I.A.S. şi C.A.P.

DIN CARTEA MARILOR ÎMPLINIRI SOCIALISTE ALE POPORULUI CONDUS DE PARTIDUL COMUNIST ROMÂN

23 August

Azi, județul Bistrița-Năsăud

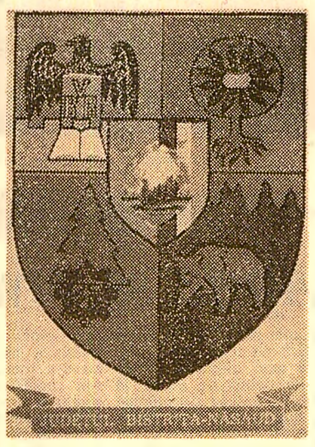

Dezvoltare armonioasă, rezultat al politicii de industrializare

Mihai MARINA
Prim-secretar al Comitetului județean Bistrița-Năsăud al P.C.R.

„Bistrița va crește din punct de vedere industrial asemenea lui Făt-Frumos, care creștea într-o lună cît alții într-un an" — iată vizionarele cuvinte rostite de secretarul general al partidului, tovarășul Nicolae Ceaușescu, la marea adunare populară din orașul Bistrița în ziua de 18 octombrie 1974. Au trecut de atunci doar un cincinal și jumătate și într-adevăr acum, în preajma marii sărbători naționale — aniversarea acelui fierbinte August 23, care a deschis zorii socialismului în patria noastră — industria meleagurilor bistrițene și năsăudene realizează într-o singură lună întreaga producție obținută în 1968, an în care, după cum bine se știe, a fost temeinicit județul.

Născut din strategia politică adoptată la cel de-al IX-lea Congres al partidului și mai apoi redimensionat la următoarele mari foruri ale comuniștilor români — Congresele X, XI și XII — aceste străvechi plaiuri românești au avut imensa șansă, alături de întreaga țară, de a-și derula noul destin sub părintească îndrumare a tovarășului Nicolae Ceaușescu, care cu prilejul vizitelor de lucru efectuate, al întîlnirilor pe care le-a avut cu activul de partid și de stat, cu oamenii muncii — români, maghiari și germani — ce trăiesc și muncesc înfrățiți aici, a dat indicații și soluții de neprețuită valoare, a căror înfăptuire o regăsim fericit reprezentată în chipul de azi al acestor locuri.

Elementul decisiv în dezvoltarea economico-socială de ansamblu a fost realizarea unui impresionant program de investiții. Pe această bază s-au putut crea, într-un răgaz scurt, puternice platforme industriale în Bistrița, cetatea vestiților meșteșugari de odinioară, în Năsăudul școlilor și al tradițiilor de spiritualitate românească, precum și importante obiective în mai tinerele orașe Beclean și Singeorz-Băi, în viitoarele centre urbane agroindustriale Rodna și Prundu Birgăului. Noile întreprinderi și capacități, al căror potențial productiv depășește în prezent 10 miliarde lei, aparțin în majoritate unor ramuri de vîrf, cum sînt construcția de mașini, metalurgia și chimia, unde se obține aproape 50 la sută din volumul producției industriale a județului.

Progrese de seamă au fost înregistrate îndeosebi în intervalul 1978—1981 în modernizarea și sporirea potențialului agriculturii prin valorificarea unor tradiții, a unor condiții favorabile existente, prin folosirea eficientă a bazei tehnico-materiale create în anii socialismului. Pomicultura și zootehnia, așa cum ne-a indicat tovarășul Nicolae Ceaușescu, au fost domeniile în care, pe baza unor programe judicios întocmite, au angajat întreaga pricepere și dăruire a oamenilor în scopul creșterii producțiilor. Evident, am acordat importanța cuvenită și sectorului vegetal, pentru a putea îndeplini sarcinile care le avem în domeniul autoaprovizionării.

De nerecunoscut este acum viața oamenilor de pe aceste meleaguri. Așezările bistrițene și năsăudene au dobîndit o înfățișare modernă. Doar în intervalul 1978—1981 și în primele 6 luni din 1982 au fost construite atîtea apartamente încît s-ar putea muta în ele jumătate din populația activă a municipiului Bistrița, sau, luați la un loc, toți cetățenii din orașele Năsăud, Beclean și Singeorz-Băi.

Și dacă astăzi județul nostru, cu noile sale citadele industriale, cu întinsele livezi ce poartă rod bogat, cu chipul luminos al oamenilor — făuritori ai minunatului prezent și viitor — ocupă un loc demn în salba de nestemate a țării, aceasta se datorește aplicării în viață a înțeleptei politici elaborate de Partidul Comunist Român, de conducătorul nostru iubit, tovarășul Nicolae Ceaușescu.

Astăzi, în toate județele patriei noastre am construit puternice întreprinderi industriale, care au schimbat fundamental priveliștea orașelor și satelor, dar, mai cu seamă, viața oamenilor. Cine dorește să vadă cum s-a înfăptuit această politică, să vină în Bistrița! Aici, într-adevăr, în cîțiva ani, am reușit să construim o industrie care constituie o mîndrie pentru întreaga țară!

NICOLAE CEAUȘESCU

(Din cuvintarea rostită la marea adunare populară din municipiul Bistrița, 7 noiembrie 1981)

Florile recunoștinței pe itinerarele de lucru ale secretarului general al partidului

Dacă, cu ani în urmă, un călător ar fi străbătut meleagurile Bistriței și Năsăudului, ar fi reținut pe retina memoriei peisaje de neasemuită splendoare, ar fi fost impresionat de măreția munților și armonia dealurilor acoperite cu livezi și păduri, de tradițiile și puritatea graiului românesc ale oamenilor din aceste locuri. După 23 August 1944, o bună bucată de vreme, ei au continuat în mare parte îndeletnicirile tradiționale, tăietori de lemne, oieri, mici meșteșugari, iar viața își păstra încă trăsăturile sale patriarhale. Mulți au plecat spre alte zone ale țării atrași de ritmurile industrializării socialiste spre a-și rostui alte meniri, spre a-și împlini vocațiile. Era semnul unor acumulări de energii latente care așteptau momentul declanșării. Iar acest moment l-a reprezentat Congresul al IX-lea al partidului, cu prilejul căruia tovarășul Nicolae Ceaușescu a anunțat strategia unei noi înfloriri a patriei.

Ce ar vedea și ce ar afla în prezent posibilul călător de care vorbeam? Pe lîngă măreția și frumusețile naturii ar vedea așezări aproape de nerecunoscut, întinse platforme industriale, o trepidantă și clocotitoare activitate cu totul opusă scurgerii monotone a anilor din trecutul nu prea îndepărtat. Și ar afla că tot ceea ce înseamnă transformări profunde, revoluționare în viața bistrițenilor și năsăudenilor sînt legate de numele secretarului general al partidului. Pentru simplul motiv că fiecare itinerar parcurs prin județ de tovarășul Nicolae Ceaușescu, fiecare întîlnire cu colective de oameni ai muncii au semnificat așezarea de solide temelii prezentului, noi deschideri spre viitor. Reconstituind aceste itinerare, reporterii au consemnat destine, fapte, opinii care se înmănunchează într-un autentic buchet de flori ale recunoștinței față de cel ce ne este călăuză sigură și încercată spre bunăstare și progres.

Semnături muncitorești în noua biografie a locurilor

- **Din producția-marfă care se realizează în industria județului, 45,7 LA SUTĂ poartă semnătura constructorilor de mașini, metalurgiștilor și chimiștilor.**
- **În intervalul 1968—1981 au fost puse în funcțiune 69 CAPACITĂȚI industriale importante, dintre care 36 în ultimii trei ani.**
- **În 1950 lucrau în industria județului 6 104 muncitori. În prezent, numărul lor este de CINCI ORI mai mare.**

Lăcătușul **Marcel Dosan, din secția prelucrări mecanice de la Întreprinderea de utilaj tehnologic,** lucra la ultimele piese pentru o comandă de electrofiltre, ceea ce însemna realizarea ei cu o săptămînă înainte de termenul fixat. Îl rugăm să-și povestească pe scurt drumul vieții sale. *„M-am născut la Sînmihaiu de Cîmpie* — își începu el relatarea. *Am absolvit o școală profesională la Cluj-Napoca. Voiau să mă oprească acolo, dar am aflat că și la noi în Bistrița au început să se construiască fabrici și uzine și o să fie nevoie de muncitori. Și cum mă trăgea inima către aceste locuri, am venit aici. Întreprinderea noastră de abia se construia. Trebuia mai întîi să ne facem casa, adică hala. Țin minte că tovarășul Nicolae Ceaușescu, cînd a venit prima oară prin Bistrița, ne-a spus că n-o să fie ușor, va trebui să învingem cu curaj greutățile. A fost și la noi în secție de două ori, s-a interesat de munca noastră și ne-a îndemnat să ne perfecționăm calificarea pentru a stăpîni dotarea tehnică de care dispunem. Un îndemn pe care eu personal l-am transformat în principiul pregătirii mele. Ceea ce îmi doresc este să pătrund și alte taine ale meseriei, pentru ca, împreună cu tovarășii mei de muncă, să răspundem așa cum se cuvine condițiilor create nouă prin grija partidului, a tovarășului Nicolae Ceaușescu, prietenul cel mai apropiat al muncitorilor".*

Pentru **Ioan Pop,** unul dintre cei mai buni strungari din secție, începutul a fost ceva mai dificil. *„Pentru că pe la noi nu prea erau unități industriale și se găsea de lucru mai greu* — ne spunea harnicul strungar — *am plecat la Cluj-Napoca, unde am lucrat mai mulți ani ca muncitor necalificat într-o întreprindere de construcții. Într-o zi am venit să instalăm ceva la Bistrița. Am văzut forfotă mare, camioane, basculante. Un afiș mare, în centrul orașului, anunța că se angajează de urgență muncitori. Am fost imediat primit la Întreprinderea de utilaj tehnologic, unde m-am calificat ca strungar. Industrializarea a însemnat pentru mine un loc sigur de muncă în județul în care m-am născut, a însemnat apartamentul pe care l-am primit și posibilitatea de a-mi întemeia astfel o familie. De aceea, atunci cînd tovarășul Nicolae Ceaușescu ne-a vizitat secția și ne-a întins prietenește mîinile la plecare, am simțit în inimă căldura recunoștinței. N-am putut să i-o spun, noi eram mulți, iar dînsul unul singur. V-o spunem dumneavoastră acum".*

Încrederea — confirmată prin fapte

- **Dacă în cincinalul 1961—1965 volumul investițiilor s-a ridicat la 0,8 miliarde lei, în ultimul cincinal el a fost de 11 MILIARDE LEI.**
- **În 1955 doar nouă produse industriale puteau fi urmărite în evidențele statistice. În acest an, județul livrează economiei naționale 72 PRODUSE principale.**
- **Întreaga producție industrială a anului 1938 se realizează acum doar într-o singură săptămînă.**

Se apropia încheierea zilei de muncă pentru schimbul „A" din secția de bază a **Întreprinderii „Netex".** Operatoarea **Angela Ciui** ne roagă să mai așteptăm cîteva clipe. Clipele trec și reluăm convorbirea. *„Mă scuzați, dar tocmai ne apropiam de cei 1 500 metri liniari de clinor alb peste planul zilei. Sîntem de șapte luni pe primul loc în întrecerea socialistă și dorim să-l menținem".* Tînăra operatoare, ca vicepreședintă a consiliului oamenilor muncii, este la zi cu întreaga problematică a întreprinderii. O ascultăm: *„Unitatea noastră este destul de tînără, a fost înființată în aprilie 1972, la recomandarea tovarășului Nicolae Ceaușescu. Am început cu șase produse, iar beneficiarii noștri le primeau cu oarecare reținere. Astăzi, fabricăm 118 produse și nu mai prididim să facem față comenzilor. În 1974, secretarul general al partidului a venit să ne vadă cum ne descurcăm, a spus cuvinte frumoase despre rezultatele obținute, dar ne-a atras atenția să folosim mai judicios spațiile de producție. La cele 25,5 milioane mp textile nețesute pe an am adăugat astfel un nou potențial productiv de 10,6 milioane mp. Și nu ne vom opri aici. Tovarășul Nicolae Ceaușescu ne învață să privim mereu înainte. Scrieți în însemnările dumneavoastră și cuvintul care exprimă sentimentele noastre: recunoștință".*

Întreprinderea de sticlărie pentru menaj este despărțită de „Netex" de o cale ferată. În biroul directorului, tovarășul **Francisc Schweller,** discuții aprinse. *„Nu știu ce v-ar putea interesa despre activitatea noastră, dar noi examinăm acum o temă de mare importanță pentru întreprindere: dublarea capacității de producție pe actualele spații.* ne informează gazda. *Străduințele noastre își au punctul de pornire de la un eveniment memorabil pentru colectiv. Anul trecut, secretarul general al partidului a fost oaspetele unității noastre. Atunci, tovarășul Nicolae Ceaușescu ne îndemna să folosim experiența și capacitatea tehnică de care dispunem, ca prin modernizarea tehnologiilor să obținem o producție mai mare cu cheltuieli cît mai mici. Și ne-am apucat imediat de treabă. Ne-am propus ca actuala producție s-o dublăm pînă în 1984. Și avem toate temeiurile să afirmăm că așa va fi. Fiindcă am învățat de la conducătorul partidului ce înseamnă tenacitate, spirit revoluționar, consecvență în a duce pînă la capăt ceea ce ți-ai propus".*

În noiembrie anul trecut, tovarășul Nicolae Ceaușescu s-a întîlnit, de asemenea, cu oamenii muncii de la **Întreprinderea metalurgică din Beclean.** Cu acest prilej, secretarul general al partidului a îndemnat muncitorii să caute soluții pentru valorificarea la un grad superior a metalului sau pentru înlocuirea lui cu alte materiale. La zece luni de la consemnarea acestui eveniment, la Beclean asistăm la o premieră industrială: încheierea probelor tehnologice la liniile de zincare la cald prin imersionare, după o tehnologie pentru prima oară aplicată în țară. Au fost astfel create posibilități de a spori cu 20 la sută producția de sîrmă față de 1978. Maistrul **Vasile Ciceu,** care privea cu satisfacție cum laminoarele „torceau" firele de metal, ne-a spus: *„Dacă cineva îți cere un lucru pe care nu l-ai mai făcut este o dovadă de încredere, gîndesc eu. Cînd tovarășul Nicolae Ceaușescu a pus în fața comuniștilor din întreprinderea noastră această sarcină, ea izvora din încrederea conducătorului partidului nostru în forța și capacitatea clasei muncitoare, ceea ce a reprezentat și pentru noi temelia morală în învingerea greutăților".*

Rezultatele cercetării — în livada mare a județului

- **În 1975 existau 326 hectare de livezi intensive și superintensive; în prezent, suprafața lor este de 3 277 HECTARE. Producția de fructe urmează să fie în 1985 de 3,3 ori mai mare față de 1970, iar cea de struguri de 4,6 ORI.**
- **Agricultura dispunea în 1938 de patru tractoare. În 1950 existau 117, în 1981 numărul lor era de 2 093.**

Pomicultura este o veche îndeletnicire a bistrițenilor. Dar practicarea ei a dobîndit în zilele noastre dimensiuni cu totul noi. Ea se bazează acum, ca și alte multe activități materiale, pe știință, pe cercetare. Însoțite de pasiunea cercetătorului. Este ceea ce am desprins și din atenția cu care tovarășul **Ion Dumitrache,** secretar științific la **Stațiunea de cercetări și producție pomicolă Bistrița,** examina, în nesfîrșita livadă, evoluția fructificației unui nou soi de măr. *„În 1970 am avut deosebita onoare de a-l avea ca oaspete pe tovarășul Nicolae Ceaușescu, care ne-a schițat atunci clar și concis direcțiile spre care să acționăm în viitor* — ne informează interlocutorul nostru. *Pe baza acestor orientări a fost elaborat un program de modernizare și dezvoltare a pomiculturii în județ care, firește, a inclus și stațiunea noastră. Pe scurt, în ce stadiu ne aflăm în prezent: am introdus 20 de soiuri mai rezistente la boli și dăunători, am extins suprafața livezilor intensive și superintensive de la 100 ha la 350 ha, ceea ce ne-a permis să ajungem la dublarea producției. A luat ființă un sector de proiectare și cercetare care răspunde de modernizarea pomiculturii în întregul județ. Iată deci, în modul cel mai concret, ce a însemnat pentru noi, cercetătorii de la această stațiune, o întîlnire rodnică de lucru cu tovarășul Nicolae Ceaușescu".*

Machetele de ieri — realitatea de azi

- **Prin comerțul socialist au fost desfăcute în 1970 mărfuri în valoare de 820 MILIOANE lei. În 1980 această sumă s-a ridicat la 2,129 miliarde lei.**
- **În cele 197 cămine culturale și 5 case de cultură participă la activități cultural-artistice 46 871 oameni ai muncii.**
- **La cea de-a treia ediție a Festivalului național „Cîntarea României" au fost atribuite 84 premii și distincții, cu 43 mai multe decît la precedenta ediție.**

În perimetrul noii gări și autogări din Bistrița l-am întîlnit pe arhitectul-șef al județului, **Cornel Țăranu,** care studia cele mai bune soluții de amplasare a viitorului pasaj subteran. Primim explicațiile de rigoare:

„După ce am reușit să realizăm sistematizarea platformelor industriale de est și de vest, ne îndreptăm atenția spre a desăvîrși, prin elemente de arhitectură cu specific local, înfățișarea cartierelor noi de locuințe, a centrelor civice. În fapt, noi punem acum în practică tot ce ne-a sugerat secretarul general al partidului în 1976 cînd a studiat în amănunt ceea ce era atunci Bistrița modernă de mîine, adică doar o reușită machetă. Orașele județului, viitoarele centre urbane, comunele și satele noastre cunosc, ca și reședința de județ, un accentuat proces de modernizare, individualizîndu-se printr-o personalitate distinctă. Dialogul pe care tovarășul Nicolae Ceaușescu l-a avut cu noi, edilii județului, a conturat cu limpezime ideea ce ne călăuzește în tot ceea ce clădim — armonie între latura funcțională și cea estetică, între bucuria confortului și cea a privirii".

★

Complexul de prelucrare a lemnului cu cele șapte fabrici ale sale, filatura de lînă și țesătoria de mătase, fabrica mecanică și întreprinderea de produse electrotehnice, întreprinderea de materiale de construcție — toate din Bistrița, fabrica de covoare din Beclean, întreprinderea de tricotaje din Singeorz Băi, Întreprinderea de hîrtie Prundu Birgăului, Exploatarea minieră Rodna cu cele trei mine ale sale și încă multe alte unități economice și social-culturale întregesc tabloul impresionant al împlinirilor de pe această vatră strămoșească a României socialiste. O imagine pe care într-o zi de noiembrie, cînd perdeaua de nori a fost străpunsă de cîteva raze, la marea adunare populară a bistrițenilor, secretarul general al partidului a sintetizat-o într-o metaforă bogată în semnificații: **„...și soarele a îndepărtat norii dorind să privească ce au realizat bistrițenii, entuziasmul cu care sînt hotărîți să înfăptuiască prevederile Congresului al XII-lea".**

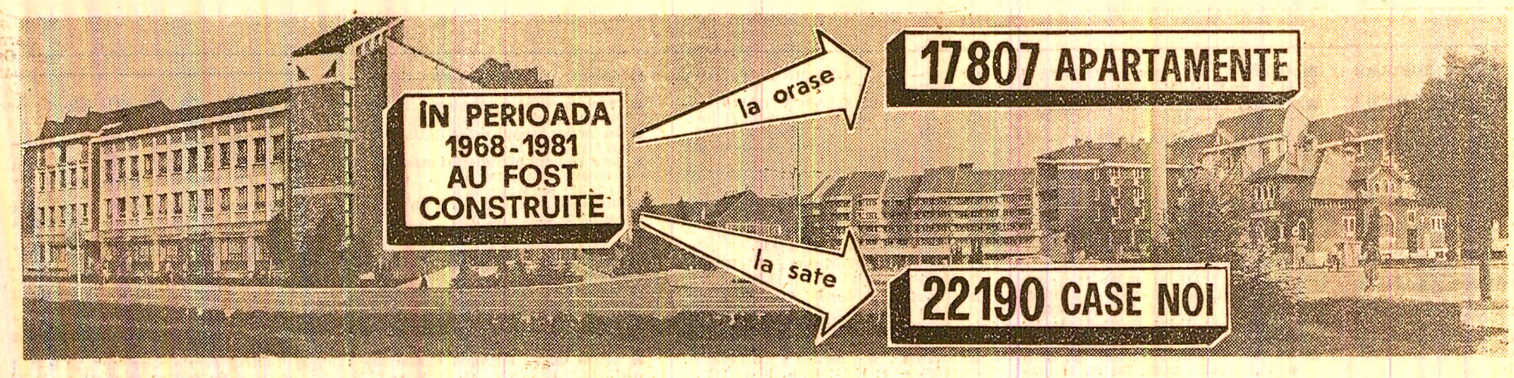

Pagină realizată de Constantin VARVARA și Gheorghe CRIȘAN

FAPTUL DIVERS

Simfonie de culori

Intre alte puncte de mare atracție ale parcului dendrologic Hemeiuși, județul Bacău, se află și o mare colecție de trandafiri, unică în felul ei. Sînt reunite aici 240 de varietăți de trandafiri, una mai frumoasă decît alta. Colecția este rodul pasiunii și destoinciei inginerei Ana Mihalache și a pădurarului Costache Bolfă. De-a lungul unui deceniu, ei au adunat altoi după altoi din diferite parcuri din țară, i-au plantat, i-au aclimatizat, i-au înmulțit. Au creat o adevărată simfonie de culori. Le-au dat și nume pe măsură: „Foc de tabără", „Prietenia", „Pacea", „Simfonia". Nume frumoase, pe măsura strădaniei cultivatorilor.

Pasiunea unui medic

Comuna Măgurl Răcătău, județul Cluj, este situată în Munții Apuseni. Aici există un spital care este condus, de peste 20 de ani, cu competență și dăruire, de medicul Ioan Bogdănescu, despre care oamenii locului vorbesc cu dragoste și mîndrie. În afară de medicină, de îngrijirea sănătății oamenilor, marea pasiune a doctorului, în timpul liber, este lectura. Poartă corespondență cu numeroase reviste și scriitori. A îndrăgit atît de mult aceste locuri, încărcate de istorie, încît la inițiativa lui s-a realizat la școala din satul Muntele Rece o mare frescă reprezentînd întîlnirea dintre Avram Iancu și Nicolae Bălcescu. Nu și-a uitat însă nici ținutul de baștină, Bărăganul. O frescă asemănătoare vrea s-o doneze școlii din satul natal Ulmu, județul Brăila, unde a văzut lumina zilei și a prins dragoste de lumina cărții, de oameni.

Cine se mai înscrie ?

La corespondentul nostru pentru județul Prahova, Constantin Căpraru, s-a prezentat lăcătușul mecanic Dumitru Bobîrnac de la Combinatul petrochimic Teleajen cu o sacoșă plină cu roșii. Roșii dolofane crescute în grădina casei sale. Cîntărindu-le, una dintre ele avea nu mai puțin de un kilogram și un sfert, iar alte patru, mai-„mici", între un kilogram și o sută și un kilogram și două sute de grame fiecare. Pe cele de cîte un kilogram bucata, foarte multe la număr, muncitorul nu le-a mai adus „la vedere". El i-a spus corespondentului că a citit la „Faptul divers" că un alt gospodar a obținut roșii la fel de mari și ar fi bucuros dacă alții l-ar întrece.

Cine se mai înscrie la concurs?

Aveți cuvîntul !

„Mă numesc Hamza Luminița Delia, elevă la Școala generală din satul Tuțeani, județul Vaslui, și vă rog să mă înscrieți și pe mine la cuvînt. Vreau să povestesc pățania din călătoria pe care am făcut-o cu personalul pe ruta Bîrlad — Murgeni, împreună cu alți colegi. Înainte de a intra într-o pădure, trenul a început să meargă mai încet, apoi s-a oprit. Toată lumea a început să întrebe: «Ce e, ce s-a întîmplat?». Cînd ne-am uitat mai bine, am văzut în fața locomotivei o iapă cu mînzul ei și pe un nenea care încerca să o scoată de pe linia ferată. Iapa se mai dădea la o parte, fiind mai înțelegătoare, dar mînzul fugea drept printre șine, de parcă nici nu-i păsa. Mecanicul a pornit ușor locomotiva în urma mînzului, care nu s-a dat la o parte decît în clipa în care un tînăr i-a tăiat calea, l-a apucat de urechi și l-a tras la vale. Ce mi-a plăcut mie în toată povestea a fost felul în care a procedat nenea mecanicul, că altfel...".

Cu mistria și lăuta

Are două meserii : una de zidar, cealaltă de lăutar. Și pentru una, și pentru alta, P.B. din Tg. Jiu pretinde comandă fermă și un aconto. Adică, arvună. Ai nevoie de o lucrare de zidărie sau de muzică la o petrecere, te înțelegi la preț, fixezi data, dai arvuna, bați palma și-l așteptă să-ți treacă pragul.

P.B. e om de cuvînt. Numai că i se întîmplă un lucru cludat : încurcă meseriile și comenzile. Într-o zi, tocmit pentru o nuntă, s-a prezentat în salopetă, cu mistrie și lopată. Cînd l-au văzut mirele și mireasa, nașul și nășica, socrul mic și socrul mare, mai-mai să leșine. I-a salvat tot el : „Ce, după nuntă n-o să vă trebuiască și casă ? Și-apoi, nu se urează la nuntă «casă de piatră» ?".

Și-a permis... fără permis

Doi zidari din Constanța, cu soțiile, s-au dus cu mașina lui Sandu Petraru, tot zidar și el, în comuna Vetrișoaia-Vaslui. Posesorul mașinii (1—VS—4675), deși n-avea permis de conducere, și-a „permis", totuși, să plece la drum. Pe drum, la o cotitură, Sandu Petraru a pierdut controlul volanului, mașina s-a răsturnat într-un șanț, caroseria s-a „șifonat" rău de tot, iar cei trei zidari erau cît pe-aci să fie „demolați".

Rubrică realizată de
Petre POPA
cu sprijinul corespondenților „Scînteii"

OMUL DE LA CATEDRĂ — model de conștiință patriotică și revoluționară

Prof. univ. George VĂIDEANU

Scriu aceste rînduri sub puternica înriurire a cutezătoarei și realistei expuneri înfățișate țării, poporului de către secretarul general al partidului, tovarășul Nicolae Ceaușescu, la recenta plenară a C.C. al P.C.R. Le consacru uneia dintre principalele vocații ale educatorului de orice grad și de pe întregul cuprins al patriei, aceea de a se constitui drept un model de atitudine patriotică și revoluționară pentru elevi sau studenți, adică de a-i influența și călăuzi nu numai prin acțiunea didactică (informație și metodă), ci și prin forța de iradiere a conștiinței sale, prin pilda oferită fără ostentație, dar în mod continuu și convingător de totalitatea atitudinilor sale : atitudinea față de trecut, de prezent și de viitor, atitudinea față de vechi și de nou, față de rutină și de inovare, față de valorile științei și tehnologiei, ale culturii și ale artei.

Îmi îndrept, cu alte cuvinte, atenția spre formarea multilaterală a tineretului, concepută ca sarcină prioritară și fundamentală în raport cu informarea. Știut fiind — și magistrala expunere a secretarului general al partidului sensibilizează puternic asemenea adevăruri — că ceea ce realizează mai bine sau în plus profesorul care dispune de un stil educativ adecvat și de pricepere de a-și pune în valoare aptitudinile și resursele spirituale este tocmai ceea ce rămîne durabil și prețios în formația omului, ceea ce elevii sau studenții apreciază mai mult după absolvirea școlii : adeziunea statornică la valorile fundamentale ale societății noastre socialiste — umanismul, democrația, dragostea de patrie, încrederea în viața construită pe temelia principiilor etice și echității, priceperea de a coopera și a participa, știința de a elabora și a pune în aplicare proiecte, capacitatea de autoevaluare lucidă a propriei activități etc.

Dintotdeauna, astfel de calități și capacități „se învață" de la educatorul cu vocație pedagogică, de la dascălul cu ethos profesional, de la cel care percepe și trăiește dimensiunea axiologică a învățămîntului. Și toți învățătorii și profesorii trebuie să fie sau să devină adevărați educatori și nu doar transmițători de informații, preocupați de măsurarea cantității cunoștințelor acumulate. Poporul are nevoie de conștiințe vii și lucide, de tineri pregătiți să participe în mod activ și creator la elaborarea și aplicarea întregii politici interne și externe a partidului, să-și consacre energia clocotitoare și puterea de sacrificiu măreției patriei, care, pentru noi toți, cei 22 de milioane, este una și indivizibilă, nepieritoare și mereu mai frumoasă : România socialistă.

Politica partidului nostru în domeniul educației socialiste a maselor, căreia expunerea tovarășului Nicolae Ceaușescu i-a dat o expresie magistrală, încorporează probleme, teze și situații variate și complexe : cunoașterea trecutului și folosirea valorilor lui perene în construirea viitorului, cultivarea gîndirii prospective pentru soluționarea problemelor prezentului, cunoașterea problematicii lumii contemporane și situarea demersurilor naționale în perspectivă mondială etc. Cu decenii în urmă, cînd s-a spus că nu profesorul este o ființă excepțională, ci misiunea lui are acest caracter, unii dintre noi priveam această idee poate ca pe o exigență mult prea pretențioasă față de profesiunea și de activitatea noastră. Astăzi însă, societatea a devenit încă mai exigentă față de educatori, și pe bună dreptate ; în toate țările care luptă, ca și România, pentru dezvoltare, pentru afirmare liberă și independentă, educatorul trebuie să fie o conștiință a națiunii sale și a epocii în care trăiește. Societatea noastră cere, într-adevăr, ca el să fie un specialist cult și sensibil la valori, deschis față de aspirațiile tînărului și de noutățile domeniului, dar aceste calități se învață și se mențin prin autoperfecționare continuă.

Voi semnala și două prejudecăți sau tentații cărora le-am putea ceda. Prima este aceea că un bun profesor nu-și poate pune în valoare talentul didactic decît acolo sau atunci cînd dispune de dotări speciale, programe și manuale foarte bune, clase cu efective convenabile și „fără probleme" etc. Nu subapreciez rolul multiplilor factori care determină sau condiționează succesul școlar, dar susțin că educatorul, ca agent al educației, deține și în școala contemporană poziția centrală. Nu-mi întemeiez această afirmație doar pe observații și pe lecturi, ci și pe propria-mi experiență. Cînd cu mai bine de 30 de ani în urmă optam pentru gimnaziul unic din comuna natală, deși fusesem solicitat ca asistent la universitatea pe care o absolvisem, trăiam sentimentul că am un rol important, că sînt încărcat cu mari răspunderi și stăpîn pe o multitudine de tehnici și modalități de a mă exprima ca pedagog, de a fi inventiv și a-i pregăti pe elevi pentru viitor. Școala în care lucram era modestă, dar a devenit treptat o școală cu stil specific și cu prestigiu ; foștii mei elevi îmi spun astăzi că lucrul cel mai prețios pe care l-au învățat în acea școală este un fel înalt de a privi munca și viața, o atitudine superioară de înțelegere a trecutului și a viitorului patriei, un mod omenesc de a fi și de a evalua pe alții etc. Or, astfel de atribute devin în societatea noastră tot mai importante pentru cultivarea valorii oamenilor și pentru sporirea randamentului activității lor.

A doua tentație căreia nu trebuie să-i cedăm este aceea de a considera că ne-am îndeplinit integral și bine obligațiile școlare atunci cînd am transmis cu rigoare și claritate informația prevăzută în programele și manualele școlare sau universitare. O asemenea limitare sau amputare a activității noastre n-ar face decît să-i priveze pe elevi sau pe studenți de hrana spiritului, de impulsul necesar pentru trezirea posibilităților lor latente și pentru inscrierea lor în viața socială ca personalități active și responsabile. Oricît de riguros ar fi, un învățămînt care înseamnă doar predare și învățare de cunoștințe nu formează conștiințe și caractere, nu declanșează motivații puternice și durabile, altfel spus, nu poate pregăti tînăra generație pentru muncă și pentru viață, deci pentru infruntarea cu succes a unor probe dificile și a unor situații complexe. Beneficiarii unui astfel de învățămînt corect, dar lipsit de vibrație și de apetență pentru valori, ar putea absolvi școala fără a fi înțeles sensurile vieții, fără a se fi „trezit" pe deplin, fără a fi devenit personalități. Profesorii trebuie să știe că **cine se angajează puțin, formează puțin**, că cine nu se dăruiește integral actului educativ nu obține de la elevi nici adeziune la ideile enunțate, nici convingeri, nici atitudinile dorite. Cercetările recente au pus în lumină ponderea importantă pe care o deține calitatea vieții școlare în obținerea unor bune performanțe educative. Or, calitatea vieții școlare se exprimă în forța de modelare atît de necesară învățămîntului, așadar în atmosfera instituției și a lecțiilor, în calitatea relațiilor (elevi — elevi, profesori — elevi, profesori — profesori), în calitatea jocurilor și a vieții de internat etc.

Educația socialistă ne cere tuturor educatorilor dăruire, cultură, încredere în copil, în tinăr și în educabilitatea lor ; prin însăși funcțiile și finalitățile sale, educația respinge exceptiile negative, respinge indiferența, rutina, blazarea. Și asta cu atît mai mult cu cît, printr-o educație nesatisfăcătoare, astfel de trăsături negative se proliferează în viața socială, așa încît, pe măsură ce timpul se scurge, sînt tot mai greu de identificat și de corectat. Asumîndu-ne integral răspunderile care ne revin față de prezentul și de viitorul patriei, ne angajăm să sporim calitatea și nu cantitatea activității noastre, intensitatea și nu durata ei.

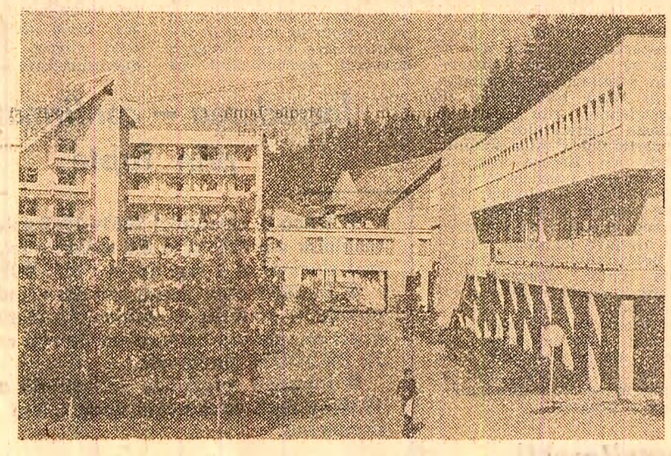

Ilustrată din Tușnad-Băi — Foto: Gh. Vințilă

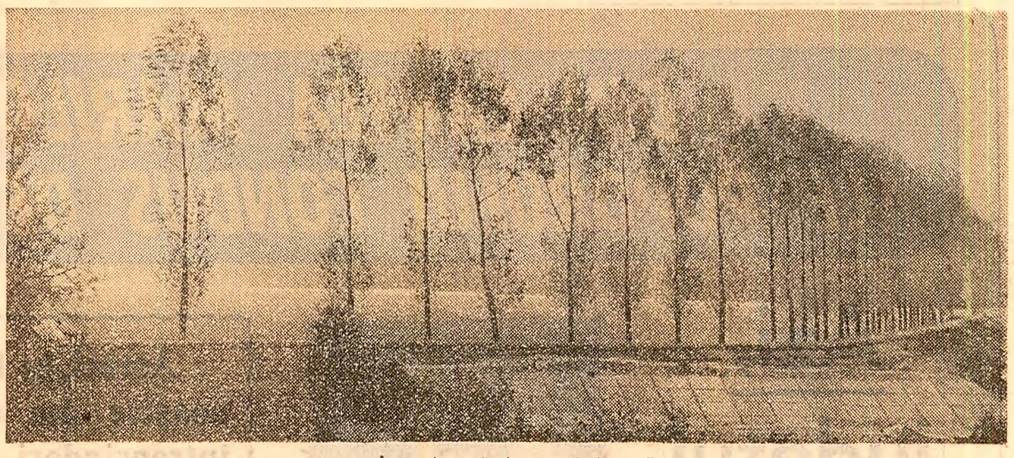

Într-o liniștită dimineață de vară — Foto : Gh. Vințilă

CRONICA LITERARĂ

MIHAI BENIUC: „Apele se revarsă în mare"

Poetul de pe Crișuri aparține acelei categorii a artizanilor cuvintelor care nu cunosc odihnă. Pentru acesta versul exprimă, deopotrivă, starea de veghe, incordată aplecare asupra marilor întrebări ale timpului ce-i solicită deplina, adesea vulcanica participare, și starea de reverie, de întoarcere spre liniștile uitate în adîncul ființei. Hugolian prin structură, Mihai Beniuc se dezvăluie în substanță ca un romantic al stărilor antinomice, iar ca expresie, un clasic captivat definitiv de simplitatea și spontaneitatea versului popular. Logodna deplină a celor două laturi a făcut din Mihai Beniuc un poet inconfundabil, înlesnindu-i, totodată, intrucîtva, această șușurință de a prinde în vers zone dintre cele mai diverse. Frecvența înaltă a aparițiilor editoriale, la o vîrstă cînd tonusul creator se reduce apreciabil, dovedește, dincolo și de ușurința firească, după o asemenea experiență, de a versifica, o neistovită capacitate de a transcrie liric avalanșa de stimuli ce-i asediază permanent sensibilitatea. Poetul are doar convingeri și sentimente, mai puțin programe, ceea ce face aproape din fiecare volum al său expresia de moment a unei conștiințe martoră și participantă la mișcarea din jurul său.

Acestui imperativ interior pare a i se supune și recentul volum **„Apele se revarsă în mare"**, apărut la editura „Eminescu", tocmai prin natura foarte diversă a materialului liric adunat în cele patru secțiuni ale sale. Alcătuirea tematică ne trimite cu gîndul la acel memorabil volum de debut de acum 44 de ani, „Cîntece de pierzanie", cînd poetul (credem a nu greși prea mult, în ciuda evidentelor îmbogățiri realizate pe parcurs) și-a fixat propria matcă în acel triptic inconfundabil „de jale, de dor, de răscoală". Nedezmințite niciodată, deși tentația cîștigării altor orizonturi nu a lipsit, zările poeziei lui Beniuc ni se oferă și astăzi apropiate de cele întrezărite la început și, cu toate că nu credem ca poetul să-și fi propus să închidă cercul creației, similitudinile pot fi urmărite și în volumul de față.

Ideea de răscoală — cea mai sensibil modificată de evoluția creației — îmbracă astăzi dimensiunea largă a participării civice, expresie a unui militantism consecvent angajat în profunda operă de regenerare a țării. Cel ce-și vedea cu decenii în urmă ținuturile natale pindite de mari primejdii, redescoperă încă o dată în masivul ciclu „Țară și steag" realitatea transformată a patriei. În fața tumultuoaselor schimbări o viață de om se arată neîncăpătoare să le cuprindă : *„Nu voi trăi să cînt minunea toată / Dar țara-i o grădină fermecată, / Minuni apar la fiecare pas / Și vezi că-n urma lor tu ai rămas"*. Deși vremea i-a așezat poetului „tot relieful pe frunte", uimirea în fața neîntreruptei schimbări declanșează o rememorare a timpului scurs, transformat în istorie. Regăsirea vieții de haiduc, cu tumultuoasele revărsări de energie ni-l amintesc pe poetul revoltelor juvenile. Fără îndoială, ascuțișul versului nu s-a tocit, numai adresa s-a modificat. Dacă ecoul social s-a retras undeva în adîncuri, răzbate frecvent o surdă polemică cu „dușmani" mai mult sau mai puțin imaginari, prilej de redefinire a unui crez poetic și de situare într-un perimetru axiologic, cu accente mai apăsate ca oricînd, și nu știm cît de justificat artistic, puse în relief de poeziile cu conținut programatic de autodefinire a propriei creații.

Într-o simbioză deplină cu aceasta se dezvoltă și cea de-a doua idee a liricii lui Mihai Beniuc. Substanța elegiacă a scrisului său ne apare în cartea de față puternic înriurită de experiența tragică trăită de poet prin dispariția ființei dragi. Masivul ciclu „Dăruire", ne arată pe rarul poet interiorizat, cufundat asupra durerii din sine și încercînd să se definească față de adevărurile ultime. Sinceră și mai puțin circumstanțială ca oricînd poezia acestui ciclu, asociată cu motivul „carpe diem" din ciclul următor, dezvoltă un fond meditativ puțin explorat. Poetul descoperă ceea ce-i fusese străin pînă acum: *„Neliniștea, singurătatea / Îmi străjuiesc mereu cetatea / Încolăcînd-o zi și noapte / cu riuri cel puțin vr-o șapte / Pe jos e iarbă cum e acul, / Deasupra cerul cum e macul / E cerul meu cu negre stele / Nu pot să număr cîte-s ele ! / Și roșie de-acum, nu albă / Mi-i pielea roasă de pe talpă, / Prin cîte țepi de fier străbat / Pe-un drum de alții neumblat,..."*. Baladescul mioritic transcrie o înțelepciune arhaică, o contopire cu universul nesfîrșit : *„Cuțitele, otrăvurile toate / Mi-au apărut așa pe neașteptate / Făr-să le știu și făr-să știu de unde. / De pretutindeni sînt cuprins de unde / Ca păcurarul turma lui de vise / În țarc legate și de lupi ucise. / Cît vezi cu ochii nu sînt decît valuri / Nălțindu-se jur-împrejur ca dealuri / Cu tulbureala galbinelor ape / Ce și pe mine au să mă îngroape. / Să nu mă plîngeți. Nici eu nu mă plîng. / Mi-e sete fără seamăn de adînc"*.

Pe acest fond elegiac apare un neistovit dor ; un dor de viață, dor de iubire, de necuprins. Toate acestea viețuiesc într-o poezie care se vrea o sfidare adusă neființei. Spațiul visat devine mare : *„Să mai văd o dată marea, / Mama veșnicelor nașteri"*, tărîmul deplinei împliniri : *„Ne-apropiem de punctul unde-a ști / E mult mai dureros ca neștiința, / E țărmul mării, marea-i suferința / Cu veșnicul a fi ori a nu fi"*. Meditația asupra destinului individual — o mai veche atracție pentru lirismul său — devine în cartea de față predominantă, chiar obsesivă, poetul dovedindu-se, în ciuda programului său optimist de sfidare a trecerii, deosebit de sensibil la semnele pe care timpul le îngrămădește peste ființe. Aceasta ni se pare a fi noutatea și răspunsul cel mai convingător artistic pe care Mihai Beniuc îl oferă în „Apele se revarsă în mare".

Emil VASILESCU

I. BĂLU: „Viața lui G. Călinescu"

Un critic capabil de surprize se arată a fi Ion Bălu, autorul unei biografii călinesciene și al unei monografii Geo Dumitrescu, aproape concomitent apărute. Șocul ineditului nu vine, cum ne puteam aștepta, dinspre ultima carte. Dimpotrivă, noul se ivește pe un teren previzibil, atenția lui Ion Bălu pentru tumultuoasa personalitate călinesciană fiind probată și pînă acum de o **Biobibliografie** masivă și de un eseu despre „etapele creației". Ambele erau cercetări migăloase, stimabile documentar, dar fără nerv, fără acea flamă a originalității ce saltă, singură, o carte din șesul neted al onestei „contribuții" factologice în relieful inalt, accidentat, al creației.

Nu e prea clar prin ce misterioasă lege a compensației un defect se poate converti într-o calitate, fapt este însă că **în Viața lui G. Călinescu**, apărută la editura „Cartea românească", descoperim o fizionomie schimbată, ce este și nu mai este a lui Ion Bălu. De notat în primul rînd o mutație de atitudine : **ponderatul** devine **temerar** și înfruntă orgolios prejudecata. Biografia nu e un gen agreat într-un moment în care pînă și recenzentul șters, sporadic, fără verb, visează o critică speculativă, „creatoare", eseistică. Monografia însăși e privită suspicios, ca un simptom de belferism sau de inaptitudine pentru sinteze. Circulă apoi, fățiș sau insinuat, și ideea că nu se poate face critică în cîmpul istoriei literare, că studiul biografic ar fi un fel de rezervație naturală în care supraviețuiește spiritul didactic. În atari condiții, doar o pasiune ieșită din comun poate sfida presiunea mediului literar. O pasiune însă, mă grăbesc să o spun, pentru operă. Cine nu crede în valoarea literară a autorului cercetat nu-i descoperă nici înțelesurile vieții. Ca Adrian Marino, G. C. Nicolescu, George Munteanu (am citat autorii unor biografii critic relevante din ultimele decenii), și Ion Bălu are un adevărat cult pentru subiectul său. Ceea ce nu-l împiedică deloc să-l stăpînească cu siguranță, cu detașare și, mai ales, fără accente idealizante. **Viața lui G. Călinescu** nu e o hagiografie, un țipăt extatic prelungit, ci mai degrabă o rezumare lucidă, scrutătoare a firului unei existențe, contemplată în datele sale reale. Biograful a citit, e vizibil, tot ce s-a scris despre viața și opera lui G. Călinescu (o mărturisește deraltfel și singur, cu o notă de simpatică înfatuare), a scrbit nesățios toate izvoarele documentare. Atît n-ar fi fost, desigur, deajuns, dacă în succesiunea în sine indiferentă a faptelor n-ar fi inculcat un sens, o viziune ostilă exaltării gratuite. Omagiul cel mai sincer este **înțelegerea**, iar Ion Bălu dă în această privință semne de comprehensiune obiectivă. Fraza lui e calmă, banală, economicoasă, fără tensiuni superficiale, frază de romancier versat, care știe să impresioneze prin severitatea construcției, nu prin fade artificii stilistice. Ca Asmodeu, biograful pătrunde pretutindeni, „știe" tot, suride admirativ-ironic, complezent, mustră din priviri, după cum e cazul, notează fidel reacțiile eroului său, explică doctoral (uneori într-un limbaj psihiatric dezolant), sugerînd cu necenzurată satisfacție dedesubturi nebănuite la prima vedere. Rezultă de aici un Călinescu mai curînd terestru, un ins dilematic și titabil, capricios și instabil, tandru și agresiv, sincer și „jucat", așadar un personaj „viu" și imprevizibil, pe care montajul documentar ingenios îl face credibil. S-a spus, și lucrul e în parte adevărat, că modelul lui Ion Bălu este **Viața lui Mihai Eminescu**. Într-adevăr, fraze, argumente, detalii derivă neîndoielnic de acolo. Tonul însă, în ceea ce are el mai propriu — adică ironie, înclinație demitizantă (citeodată excesivă), absența absolută a lirismului, a patosului — e deprins din **Viața lui Caragiale**, o comparație între avataturile caragialiene din procesul Momuloaiei, narate rece de Șerban Cioculescu, și viziunea — tot rece — a lui Ion Bălu asupra mistificărilor (inocente?) prin care tînărul licențiat obține un loc la Școala română din Roma, fiind pentru cunoscător elocventă.

Ca în orice „roman" (fie el și nonfictiv!) există clipe estetic privilegiate și altele în care tensiunea scade, uneori pînă la dispariție. De fapt, cartea se termină la jumătatea ei, adică în clipa în care protagonistul și-a dat opera capitală : **Istoria literaturii române...** De aici înainte, Ion Bălu tinde să redevină cel pe care-l știam. Sinceritatea abruptă, ironia înghețată cedează tacit pasul prudențelor, menajamentelor tactice, omisiunilor premeditate. Dacă e o brumă de motivație aici (întotdeauna e greu să scrii despre contemporani!) nu pot înțelege jumătățile de măsură. Ce rost are notarea prin inițiale a unei tinere cercetătoare de care magistrul se simțea atras, ce sens au pruderia, inflexiunile misterioase, de roman sentimental minor ce evocă o afecțiune în fond spiritualizată, cînd aceeași persoană e citată cu numele întreg doar cu cîteva zeci de pagini mai înainte? Sau, în registrul opus, ce finalitate are tonul rechizitorial rezervat **Cronicilor optimistului**, vinovate (după Ion Bălu) „de un desăvîrșit idilism alecsandrinian", de insensibilitate la „inechitățile flagrante" ale obsedantului deceniu? Aceeași tehnică, oricum păgubitoare, a ocolirii punctelor nevralgice, duce alteori la suspendarea legăturilor normale dintre capitole. Rememorînd epopeea editorială a **Scrinului negru**, biograful motivează procesiunea aberantă a modificărilor cerute de editor prin necesitatea de a nu „repeta criticile aduse **Bietului Ioanide**". Care au fost acestea, Ion Bălu nu suflă vreun cuvînt!

Firește, acestea sînt obiecții rostite cu gîndul la o biografie ideală, mai bine spus la ediția viitoare pe care ne-o va da, poate, după cum promite, tot Ion Bălu. Să nu se conchidă de aici că în forma actuală cartea n-ar fi interesantă (documentar), instructivă și (estetic) atractivă. Cîteva idei, necomune, cîteva capitole (nu chiar puține!) sînt, vorbind în termenii lui G. Călinescu, **memorabile**, iar impresia generală e de consistență. Pătrunzător, într-o demonstrație strînsă, admirabilă în concizia ei, surprinde și interpretează Ion Bălu complexul originii ce-l apăsa pe Călinescu. La curent cu metodele psihanalitice, biograful studiază efectele „traumei psihice" cu „efecte patogene durabile" în planul relațiilor sociale (ceea ce era pînă la un punct de așteptat), dar intuiește gace și reflexele în operă ale unei situații incerte.

Remarcabilă e în cartea lui Ion Bălu și știința dozării efectelor. Autorul „joacă" strins, încordat, nu-și risipește neprevăzător argumentele, iar urmarea e că momentul culminant al biografiei spirituale călinesciene (perioada elaborării monumentalei **Istorii**) e și momentul culminant al propriei cărți. Am citit acum cîțiva ani, într-o foarte bună ediție, corespondența lui G. Călinescu cu Al. Rosetti. Chemindu-se parcă de la sine, scrisorile se ordonau într-un captivant roman epistolar. Ei bine, aceeași impresie de viață tensionată, autentică și ireductibilă, o iscă — cu argumente și cuvinte proprii — și Ion Bălu în capitolul respectiv. O carte integral scrisă astfel ar fi fost, nu mă sfiesc să o spun, **excelentă**. Nefiind însă mereu așa, **Viața lui G. Călinescu** are meritul, nici el neglijabil, de a fi o carte temeinică, interesantă. Ceea ce nu-i, oricum am întoarce lucrurile, deloc puțin.

Ioan ADAM

UMANISMUL

(Urmare din pag. I)

Creația artistică îndeplinește o funcție a interogării umane pe plan istoric și social. Interogarea are aici un rol important, participativ la fenomenele interogate, fiind totodată fundamentul sensului și al formei artistice. Ea relevă „un punct de vedere", care determină orientarea stilistică a compoziției și a legării, într-o ordine intenționată, a detaliilor ei. Interogarea afirmă competența și inițierea artistului la înțelegerea fenomenelor umane și sociale. Ea participă la reprezentarea veridică a aspectelor vieții sociale, a raportului forțelor de producție, a relațiilor de familie, a contradicțiilor istorice reale, a stadiului evoluției sociale și, în general, a modului de gîndire al oamenilor. Arta devine în acest mod o parte componentă a conștiinței sociale. Kandinsky însuși recunoștea că „orice operă de artă este copilul timpului său". Opera de artă se detașează de biografia artistului. Ea dobîndește o personalitate autonomă, animată de un suflu spiritual cuprinzînd subiecte ale unei existențe reale. „Ana Ipătescu" de Alexandru Ciucurencu, monumentele „Eroii de la Moisei" de Vida Gheza, „Lupeni 1929" de Ion Irimescu, „Monumentul Independenței" de Gabriela Manole Adoc și Gheorghe Adoc ca și alte lucrări asemănătoare au devenit subiecte independente față de autorii lor, intrînd în patrimoniul cultural-artistic al națiunii noastre, participînd prin valoarea lor la realizarea unei atmosfere spirituale unificatoare a gîndirii și aspirațiilor oamenilor.

Locul și rolul artei contemporane, în dinamica societății, pornesc de la înțelegerea relației dialectice între obiectivele societății socialiste multilateral dezvoltate și specificul limbajului artistic. Sentimentul responsabilității umaniste și al participării desolidarizează artistul de tendințele antisociale ale unor curente, aparent atrăgătoare prin „autonomia libertății de creație", îl debarasează de inerție sau izolare, de atitudini egocentriste sau spirit de grup. Sentimentul umanismului determină inserarea artistului în mijlocul oamenilor, trăirea intensă a fenomenelor contemporane, propagarea curajoasă a ideilor de progres și dezvoltare, dinamizarea creației și căutarea limbajului potrivit și accesibil. Un exemplu al sintezei creatoare a avîntului spre artă și cultură, a integrării lor în activitatea de producție îl constituie Festivalul național „Cîntarea României", care, în etapele sale anterioare, a pus în valoare creația unor largi mase de oameni ca expresii ale conștiinței umane în reprezentarea trecutului și a prezentului patriei noastre.

Astfel, prețuirea artei constă nu numai în valoarea formei artistice sau în expresia personală a limbajului plastic, ci în amprenta lăsată de artist și opera sa în conștiința oamenilor, în acel inefabil sentiment al umanismului care se afirmă în afara oricărei dimensiuni și stil, peste orice capacitate tehnică, prin forța lui de transfigurare și emoționare.

tv

PROGRAMUL 1

11,00 Telex
11,05 Matineu de vacanță : „Porumbelul dispărut". O emisiune despre frumusețea și valoarea prieteniei
11,30 Film serial : „Filmare în tîrgul liniștit". Episodul 2
12,15 Centre muzicale ale țării : Craiova. Filarmonica „Oltenia"
13,00 La sfîrșit de săptămînă ■ 16,00—17,45 Fotbal : A.S.A. Tg. Mureș — Dinamo București, în campionatul național divizia A ■ 17,45—18,15 Aspecte din ziua a doua a Campionatelor balcanice de atletism de la București. (Transmisiune directă de la stadionul „23 August")
18,15 India, în pas cu istoria — documentar
18,35 Săptămîna politică
18,50 1001 de seri
19,00 Telejurnal ■ Sport
19,25 A patriei cinstire (moment poetic)
19,35 Teleenciclopedia
20,20 Ritmuri tinerești
20,40 Film serial : „Filmare în tîrgul liniștit". (Ultimul episod)
21,30 Întîlnirea de sîmbătă seara (I). Spectacol de varietăți umoristice, muzicale, coregrafice
22,10 Telejurnal
22,20 Întîlnirea de sîmbătă seara (II). Melodii îndrăgite
23,00 Închiderea programului

PROGRAMUL 2

19,00 Telejurnal ■ Sport
19,25 „Cîntarea României". De pe marea scenă a țării pe micul ecran. Județul Dolj
20,30 Porți spre Dunăre (II)
20,50 Melodii populare
21,10 Pagini muzicale de mare popularitate
22,10 Telejurnal
22,20 Momente din istoria muzicii românești
23,00 Închiderea programului

cinema

■ **Un om trăind în viitor :** SCALA (11 03 72) — 17; 19,30.
■ **Teheran '43 :** SCALA — 9,30; 13, FESTIVAL (15 63 84) — 9; 12,15; 15,30; 18,45, FLAMURA (85 77 12) — 9; 12; 16; 19.
■ **Trandafirul galben :** FLACĂRA (20 33 40) — 15,30; 17,30; 19,30.
■ **Trandafirul galben; Drumul oaselor :** PROGRESUL (23 94 10) — 15; 19.
■ **Ultimul cartuș :** GRIVIȚA (17 08 58) — 9; 11,15; 13,30; 15,45; 18; 20.
■ **Păcală ; MIORIȚA** (14 27 14) — 9; 12,30; 16; 19.
■ **Un echipaj pentru Singapore :** PACEA (60 30 85) — 15,30; 17,30; 19,30.
■ **Nea Mărin miliardar :** POPULAR (35 15 17) — 15; 17,15; 19,30.
■ **Acel blestemat tren blindat :** SALA MICĂ A PALATULUI — 14,30; 17,15; 20.
■ **Cursa** — 17,45; 19,45; **Popeye marinarul** — 9; 10,45; 12,30; 14,15; 16 : DOINA (16 35 38).
■ **Călăreții nocturni :** VICTORIA (16 23 79) — 9,30; 11,30; 13,30; 15,45; 18; 20.
■ **Tess :** STUDIO (59 53 15) — 10; 13; 16; 19.
■ **Bravul soldat Svejk :** CAPITOL (16 29 17) — 9; 12,30; 16; 19,30.
■ **Asociatul :** GRĂDINA CAPITOL — 20,45.
■ **Neliniștea :** BUZEȘTI (50 43 58) — 15; 17; 19.
■ **Vasili și Vasilisa** — 16,30; 19; **Dreptate pentru toți** — 9; 11,30; 14 : TIMPURI NOI (15 61 10).
■ **Gălnușa de aur :** GIULEȘTI (17 55 46) — 9; 11,15; 13,30; 15,45; 18; 20.
■ **Apașii : LIRA** (31 71 71) — 15,30; 18; 20, la grădină — 21.
■ **Waterloo :** DACIA (50 35 94) — 9; 12; 16; 19.
■ **Mephisto :** VIITORUL (11 48 03) — 16; 19.
■ **Safari Express :** FAVORIT (45 31 70) — 9; 11,15; 13,30; 15,45; 18; 20,15, MODERN (23 71 01) — 9; 11,15; 13,30; 15,45; 18; 20, la grădină — 20,45.
■ **Provocarea dragonului :** PATRIA (11 86 25) — 9; 11,15; 13,30; 15,45; 18; 20,15, BUCUREȘTI (15 61 54) — 9; 11,15; 13,30; 15,45; 18; 20,15, MELODIA (12 06 88) — 9; 11,15; 13,30; 15,45; 18; 20,15.
■ **O fată fericită :** TOMIS (21 49 46) — 9; 11,15; 13,30; 15,45; 18; 20, la grădină — 21, GRĂDINA GLORIA (47 46 75) — 20,45.
■ **Sphinx :** FLOREASCA (33 29 71) — 9; 11,30; 14; 16,45; 19,30, CULTURAL (63 50 13) — 9; 11,15; 13,30; 15,45; 18; 20,15, GLORIA (47 46 75) — 8,45; 11; 13,15; 15,30; 17,45; 20.
■ **Tora ! Tora ! Tora ! :** FEROVIAR (50 51 40) — 9; 11,30; 14,15; 17; 19,30.
■ **Contrabandiștii din Santa Lucia :** AURORA (35 04 66) — 9; 11,15; 13,30; 15,45; 18; 20, EXCELSIOR (65 49 45) — 9; 11,15; 13,30; 15,45; 18; 20,15.
■ **Lanțul amintirilor :** MUNCA (21 50 97) — 13,30; 16,30; 19,30.
■ **Bunul meu vecin Sam :** ARTA (21 31 86) — 9; 12; 16; 19, la grădină — 20,45, COSMOS (27 54 95) — 9,30; 12,30; 16; 19.
■ **Pierdut și regăsit :** CENTRAL (14 12 24) — 9; 11,15; 13,30; 15,45; 18; 20.
■ **Mireasa cu vălul negru :** COTROCENI (49 48 48) — 15,30; 17,45; 20.
■ **Trei oameni periculoși :** FERENTARI (80 49 85) — 15,30; 17,30; 19,30.
■ **În arșita nopții :** DRUMUL SĂRII (31 28 13) — 16; 18; 20.
■ **Acei oameni minunați și mașinile lor zburătoare :** LUCEAFĂRUL (15 87 67) — 9; 11,30; 14; 16,30; 19.
■ **Diligența :** UNION (13 49 04) — 9,30; 11,30; 13,30; 15,45; 18; 20.
■ **Cei șapte fantastici :** GRĂDINA BUZEȘTI (50 43 58) — 20,45.
■ **Frontiera :** GRĂDINA FESTIVAL (15 63 84) — 20,45.
■ **Pilot de formula 1 :** GRĂDINA LUCEAFĂRUL (15 87 67) — 21.
■ **Visul de argint al alergătorului :** PARC HOTEL (17 08 58) — 21.
■ **Toate mi se întîmplă numai mie :** ARENELE ROMANE (41 15 36) — 20,30.

teatre

■ Teatrul Național (14 71 71, sala mică) : **Gimnastica sentimentală** — 19,30.
■ Teatrul „Nottara" (59 31 03, sala Studio) : **Sentimente și naftalină** — 19.
■ Teatrul satiric-muzical „C. Tănase" (15 56 78, grădina Boema) : **Stela, stelele și Boema** — 19,30; (grădina Bateștei) : **Funcționarul de la Domenii** — 20.
■ Ansamblul „Rapsodia română" (13 13 00) : **La izvor de dor și cîntec** — 18,30.
■ Teatrul evreiesc de stat (20 39 70) : **Spectacol de folclor evreiesc** — 18,30.

Primire la C. C. al P. C. R.

Vineri, 13 august, tovarășul Petru Enache, membru supleant al Comitetului Politic Executiv, secretar al C.C. al P.C.R., a primit pe tovarășul Michael Hicks, membru al Comitetului Executiv Național al P.C. din Marea Britanie, care, la invitația C.C. al P.C.R., a făcut o vizită în țara noastră.

Cu acest prilej, oaspetele a rugat să se transmită tovarășului Nicolae Ceaușescu, secretar general al Partidului Comunist Român, din partea conducerii partidului, a tovarășului Gordon McLennan, secretar general al Partidului Comunist din Marea Britanie, un salut cordial și cele mai bune urări.

Mulțumind, tovarășul Petru Enache a rugat pe oaspete să transmită din partea tovarășului Nicolae Ceaușescu un salut tovărășesc și cele mai bune urări conducerii P.C. din Marea Britanie, tovarășului Gordon McLennan.

În cursul întrevederii s-a efectuat o informare reciprocă asupra activității și preocupărilor actuale ale Partidului Comunist Român și Partidului Comunist din Marea Britanie și s-a procedat la un schimb de păreri cu privire la unele probleme ale situației internaționale.

Cronica zilei

Cu prilejul apropiatei sărbători a Republicii Populare Congo, ambasadorul acestei țări la București, Laurent Mann, a oferit, vineri, un cocteil.

Au participat Ludovic Fazekas, viceprim-ministru al guvernului, Emilia Sonea, vicepreședinte al Marii Adunări Naționale, Ioan Florea, ministrul economiei forestiere și materialelor de construcții, Ion Stănescu, ministru, șeful Departamentului pentru construcții în străinătate, Gheorghe Dolgu, adjunct al ministrului afacerilor externe, generali și ofițeri superiori, reprezentanți ai unor instituții centrale, ziariști.

Au fost prezenți șefi de misiuni diplomatice acreditați în țara noastră, membri ai corpului diplomatic.

Vineri după-amiază, tovarășul Ștefan Andrei, ministrul afacerilor externe, a primit pe Mohammad Abdul Rahman Al-Bakr, ministrul așezămintelor religioase și justiției din Emiratele Arabe Unite, care întreprinde o vizită în țara noastră. Au fost abordate aspecte ale relațiilor bilaterale, precum și probleme internaționale actuale de interes comun.

★

Cu prilejul Zilei naționale a Republicii Gaboneze, vineri după-amiază a avut loc, la București, o manifestare culturală organizată de Institutul român pentru relațiile culturale cu străinătatea, în cadrul căreia dr. Petre Pribeagu a împărtășit impresii de călătorie din această țară.

Au participat membri ai conducerii I.R.R.C.S. și Ligii române de prietenie cu popoarele din Asia și Africa, reprezentanți ai Ministerului Afacerilor Externe, oameni de artă și cultură, un numeros public.

Au fost prezenți Jacques Mombo, ambasadorul Republicii Gaboneze la București, și membri ai ambasadei. (Agerpres)

În întîmpinarea zilei de 23 August

Manifestări politico-educative și cultural-artistice

OLT. În suita manifestărilor politico-educative ce se desfășoară în întîmpinarea apropiatei sărbători naționale de la 23 August, în numeroase localități ale județului Olt a avut loc „Săptămîna filmului politic". În program au fost incluse filmele „Al XII-lea Congres al partidului", „Cîntarea României", „Satul de lîngă inimă — Scornicești 400", „Simboluri", „Mărin Sa, Pămîntul". **(Emilian Rouă).**

BACĂU. În cadrul manifestărilor cultural-educative dedicate marii sărbători de la 23 August, la casa de cultură a sindicatelor din Bacău a fost deschisă o expoziție filatelică interjudețeană sugestiv intitulată „În slujba patriei". Cele peste 1 500 foi de expunere, din 13 județe din țară, cuprind piese filatelice în conținutul cărora se reflectă trecutul de luptă și viața de azi ale poporului român. **(Gheorghe Baltă).**

IAȘI. „De la străbuni pînă la tine, partid iubit" — este genericul unei largi manifestări cultural-artistice pionierești ce se desfășoară în județul Iași în cinstea zilei de 23 August. La spectacolul muzical-literar susținut recent în stațiunea balneară Strunga și-au dat concursul, alături de pionierii ieșeni, și formații artistice pionierești din județele Buzău și Vrancea, laureate ale Festivalului național „Cîntarea României". **(Manole Corcaci).**

MEHEDINȚI. O seară literară cu tema „Ecourile actului istoric de la 23 August 1944 în literatură" s-a desfășurat la căminul cultural din Punghina. În foaierul casei municipale de cultură din Drobeta-Turnu Severin s-a deschis expoziția de arte plastice „Culorile eliberării", dedicată zilei de 23 August. **(Virgiliu Tătaru).**

PRAHOVA. În cadrul manifestărilor cultural-artistice dedicate marii sărbători naționale de la 23 August, colectivul Teatrului popular din Slănic-Prahova, format din mineri, tehnicieni și intelectuali din oraș, a început un turneu prin 12 localități ale județului Prahova cu lucrarea dramatică inspirată din viața și munca oamenilor contemporani ai uzinei „Jean, fiul lui Ion", de Nicolae Țic și George Bănică, în regia lui Radu Panamarenco. Primul spectacol a fost prezentat în centrul muncitoresc Drajna, turneul continuînd în localitățile Băicoi, Cimpina, Boldești-Scăeni. **(Constantin Căpraru).**

HUNEDOARA. În comunele Balșa, Lelese și Răchitova au avut loc ample manifestări politico-ideologice și cultural-educative. Un mare număr de cetățeni din aceste comune au participat la „Tribuna democrației", dezbateri pe teme ale politicii interne și externe ale partidului și statului nostru. În comuna Balșa, în prezența unui mare număr de cetățeni, toate formațiile artistice ale căminelor culturale s-au întrecut într-un apreciat „Dialog pe aceeași scenă", iar la Lelese s-a deschis o interesantă expoziție de artă populară. **(Sabin Cerbu).**

LOTO

NUMERELE EXTRASE LA TRAGEREA DIN 13 AUGUST 1982

Extragerea I: 14 52 51 67 50 30 82 55 88.

Extragerea a II-a: 12 11 9 28 47 54 20 18 33.

Carnet COTIDIAN

Relatări ale reporterilor și corespondenților „Scînteii"

■ Locuitorii din comuna Teaca, județul **Bistrița-Năsăud**, s-au apucat virtos de muncă pentru a-și face așezarea cît mai arătoasă. Ei lucrează la reamenajarea centrului civic, dau o mînă de ajutor la ridicarea noului complex comercial și de servire, a centrului de colectare a laptelui, a unui bloc cu 24 apartamente și a unei școli cu 16 săli de clasă. Cine muncește are.

■ În trei puncte turistice de larg interes – barajul Firiza, Dealul Florilor și Usturoi – au fost puse la dispoziția publicului, prin grija cooperației de consum din județul **Maramureș** și a Întreprinderii comerciale de stat pentru alimentația publică din Baia Mare, trei localuri moderne cu construcții reprezentative pentru întreaga rețea comercială a județului. Situate într-un cadru natural deosebit de pitoresc și aflate la mică distanță de Baia Mare, aceste puncte turistice constituie atracția sezonului.

■ Datorită utilizării și gospodăririi judicioase a energiei și evitării mersului în gol al mașinilor, oamenii muncii din industria județului **Vaslui** au economisit peste 860 000 kilowați-oră energie electrică. Cu rezultatele cele mai bune se înscriu în această importantă acțiune Întreprinderea de rulmenți Bîrlad, Întreprinderea „Textila"-Vaslui, Filatura din Huși și altele.

■ La Întreprinderea de mase plastice **Năsăud** s-a realizat o instalație pentru ridicarea și transportul bobinelor de folie cu greutăți cuprinse între 50 și 500 kg. Ingenioasa instalație, ușor de manevrat, înlocuiește 6 electrostivuitoare. O fi ea mică, dar face treabă bună!

■ În cadrul taberei republicane a Consiliului Național al Societății de Cruce Roșie, deschisă în satul Arbănași, județul **Buzău**, echipajele, formate din 450 de elevi din clasele V-VIII și IX-XII, cîștigători ai etapei județene a concursului „Sanitarii pricepuți", s-au întrecut în etapa republicană a concursului. Primele locuri – în probele teoretice și practice de prim ajutor – au revenit echipajelor școlare din județele Maramureș, Buzău, Timiș și celor de la liceele din județele Mehedinți, Vaslui, Suceava.

■ În stațiunea **Poiana Brașov** a început construcția unui grup multifuncțional, care cuprinde săli de spectacole, de conferințe, bibliotecă, săli de jocuri, șah, table, jocuri mecanice și altele. Grupul va fi dat în folosință încă în acest an.

■ În acest an, peste 2 000 de oameni ai muncii din bazinul carbonifer al Văii Jiului au beneficiat de bilete de odihnă pe litoral, din care peste 1 600 sînt mineri, iar pentru tratamente, sindicatele au asigurat peste 2 500 de bilete în diferite stațiuni balneo-climaterice.

■ Bine a zis cine a zis că buturuga mică răstoarnă carul mare. La Întreprinderea „Fructus" din **Timișoara**, aflată în plină campanie de conservare a legumelor și fructelor, insuficiența capacelor pentru închiderea borcanelor este „buturuga buclucașă". Față de un necesar săptămînal de 300 000 capace, întreprinderii i se asigură repartiție doar pentru 100 000. Cine pune... capac acestei stări de lucruri?

■ Un colectiv al Institutului de chimie din **Cluj-Napoca** a elaborat un procedeu original pentru producerea unui nou insecticid, care a fost experimentat pe o stație-pilot din cadrul Întreprinderii chimice din Turda. Soluția tehnică utilizată pentru producerea lui înlătură pericolul de explozie. Avantajele economice sînt evaluate la o producție-marfă de circa 78 milioane lei pe an.

■ În acest an, în județul **Galați** se construiesc 20 noi săli de clasă. La Drăgușeni, Munteni și în alte localități se lucrează din plin la execuția acestora. Să sperăm că vor fi gata la vreme.

■ Pe lîngă cele 13 cantine și 2 microcantine aflate la dispoziția minerilor din județul **Suceava**, la care servesc masa peste 6 300 de oameni ai muncii, au fost create 14 gospodării-anexă. Acestea dispun de 680 porcine, 160 ovine, 16 bovine și un mare număr de iepuri. Se asigură astfel meniuri consistente, gustoase, ieftine.

ZIUA INDEPENDENȚEI PAKISTANULUI

Pakistanul, care sărbătorește astăzi 35 de ani de la proclamarea independenței sale naționale, se mindrește cu una dintre cele mai tinere capitale ale lumii. Construită cu începere din anii '60, pe platoul Potwar de la poalele munților Hindukuși, Islamabadul numără peste 100 000 de locuitori, fiind un oraș impunător, care îmbină stilul tradițional cu tendințele arhitecturii moderne. Noua capitală constituie însă doar un aspect al importantelor transformări înregistrate de regiunile de nord în perioada ce s-a scurs de la dobîndirea independenței țării. Recent, ziarul „Dawn", care apare la Karachi, anunța apropiata intrare în funcțiune a celui mai mare obiectiv hidrotehnic din această zonă. Este vorba de barajul Simly.

Construirea acestuia, începută cu mai mulți ani în urmă, este strîns legată de necesitățile crescînde de apă potabilă ale noii capitale, situată într-o zonă aridă. Barajul a fost înălțat la o distanță de 34,5 km de Islamabad și la o altitudine de 700 m deasupra nivelului mării. El este legat de oraș prin două conducte, care-i vor furniza zilnic 110 000 kilolitri de apă. În spatele barajului va lua ființă un lac artificial, în lungime de 12 kilometri, pe marginea căruia vor fi amenajate stațiuni de odihnă și agrement.

Ziarul citat subliniază că din punct de vedere al mărimii barajul Simly este al treilea baraj din pămînt și stîncă după barajele de la Tarbela și Mangla, care joacă un rol de seamă în irigarea pămînturilor aride din valea Indusului. El a fost realizat în întregime după proiecte pakistaneze, cu forță de muncă autohtonă și într-un interval de timp mult mai scurt decît se prevăzuse.

Animat de sentimente de sinceră prietenie față de popoarele care au pășit pe calea dezvoltării de sine stătătoare, poporul român urmărește cu interes eforturile depuse de poporul pakistanez pentru consolidarea independenței și făurirea unei vieți noi înfloritoare. Între Republica Socialistă România și Republica Islamică Pakistan s-au statornicit relații de prietenie și colaborare, care se dezvoltă pe cele mai diverse planuri. Un moment de cea mai mare importanță în această evoluție l-a constituit întîlnirea la nivel înalt din ianuarie a.c. dintre președinții Nicolae Ceaușescu și Mohammed Zia-ul-Haq. Convorbirile desfășurate cu acest prilej la București, acordurile și înțelegerile convenite au deschis noi și ample perspective conlucrării româno-pakistaneze, în interesul ambelor țări și popoare, al cauzei păcii și înțelegerii internaționale.

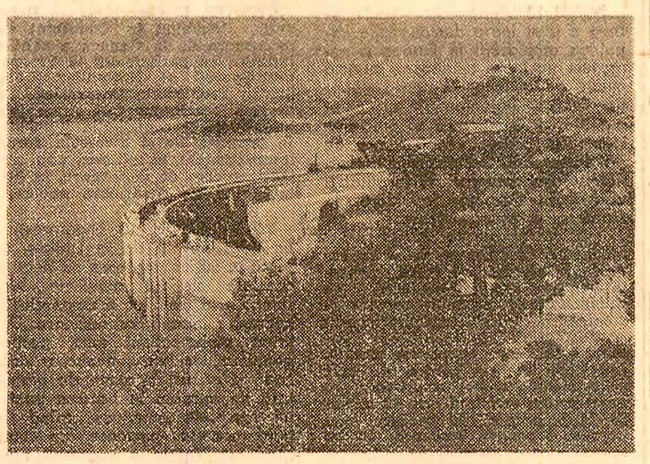

Vedere generală a barajului Simly, cel mai mare obiectiv hidrotehnic din apropierea noii capitale, Islamabad

● SPORT ● SPORT ● SPORT ● SPORT ● SPORT ● SPORT

La București, au început

JOCURILE BALCANICE DE ATLETISM

● Sportivii români, printre protagoniștii primei zile ● Astăzi, probe de mare atracție, inclusiv săritura în lungime femei!

Pe stadionul „23 August" din Capitală au început, ieri, întrecerile celei de-a 41-a ediții a Jocurilor balcanice de atletism, competiție tradițională la care participă sportivi și sportive din Albania, Bulgaria, Grecia, Iugoslavia, Turcia și România.

Prima zi de concurs a fost marcată de succesele reprezentanților noștri, care au cucerit medaliile de aur în șase probe, situîndu-se pe locul întîi în clasamentele pe echipe, atît la feminin, cît și la masculin. Performera mondială Doina Melinte și-a onorat cartea de vizită cîștigînd detașat proba de 800 m plat, cu timpul de 1'59"64/100, urmată de Elena Tărniță — 2'01"20/100 și Giorgia Troubouki (Grecia) — 2'04"46/100 (nou record național).

Foarte strînsă a fost finala probei feminine de 100 m, în care sprintera română Natalia Caraiosifoglu, cu un finiș irezistibil, a terminat învingătoare, cu timpul de 11"80/100, întrecîndu-le pe concurentele bulgare Liliana Ivanova — (11"84/100) și Ivanka Venkova — (11"90/100).

În proba masculină de săritură în înălțime, victoria a revenit lui Sorin Matei, care a stabilit un nou record balcanic, cu rezultatul de 2,22 m, fiind urmat de iugoslavul Novika Kanovici — (2,20 m) și Constantin Militaru — (2,17 m).

În proba feminină de aruncarea discului, primele două locuri au fost ocupate de sportivele române Florența Crăciunescu (65,44 m) și Maria Ionescu Lengyel (61,12 m), urmate de Veska Vasilieva (Bulgaria) — 58.30 m.

Proba feminină de ștafetă 4×100 m a prilejuit echipei României (Doina Voinea, Lucia Negovan, Otilia Șomănescu, Natalia Caraiosifoglu) realizarea unui nou record național, cu timpul de 45"06/100.

Din rîndul oaspeților s-au evidențiat sprinterii greci Cosman Stratos (10"42/100) și Nikolaos Hadjinikolau (10"54/100), clasați pe primele două locuri în cursa de 100 m. Johan Schromm (România) s-a situat pe locul trei, cu 10"62/100.

Cunoscutul semifondist iugoslav Milovan Savici a confirmat pronosticurile, cucerind titlul balcanic la 800 m, cu timpul de 1'47"62/100, urmat de bulgarul Dinko Kolev — 1'48"16/100, și românul Petre Drăgoescu — 1'48"25/100.

După prima zi de întreceri, clasamentele pe echipe arată astfel: feminin: 1. România — 59 puncte; 2. Bulgaria — 42 p; 3. Grecia — 27 p; 4. Iugoslavia — 20 p; 5. Turcia — 2 p; 6. Albania — zero p; masculin: 1. România — 49 puncte; 2. Bulgaria — 40 p; 3. Grecia — 39 p; 4. Iugoslavia — 33 p; 5. Turcia — 17 p; 6. Albania — 2 p.

Competiția continuă astăzi dimineață, de la ora 10, cu probe de decatlon, heptatlon, serii și calificări la alte probe, iar după-amiază, de la ora 17,30, cu finale de mare atracție, între care și cea a probei feminine de săritură în lungime.

★

Întrunit la București, Congresul balcanic a stabilit locurile de desfășurare a balcaniadelor atletice în anul 1983. Jocurile balcanice pentru seniori vor avea loc între 24 și 26 iulie la Izmir (Turcia), iar cele rezervate juniorilor se vor disputa în luna iulie, în România. Crosul balcanic se va desfășura în ziua de 13 martie, la Ankara.

Noii campioni de tenis

Pe terenurile asociației sportive „Electrica" din Timișoara, ieri au avut loc finalele campionatului național de senioare și seniori la tenis. La capătul unor dispute atractive, urmărite de un numeros public, titlurile de campioni au fost cucerite — la simplu senioare de Maria Romanov (Politehnica București); la simplu seniori de Laurențiu Bucur (Dinamo București); la dublu senioare de Lucia și Maria Romanov (Politehnica București); la dublu seniori de Florin Segărceanu, Andrei Dîrzu (Dinamo București).

După cum se poate observa, actualele campionate au adus schimbări spectaculoase în fruntea clasamentului: Florin Segărceanu, campionul de seniori de anul trecut, a ieșit din cursa pentru titlu încă din turul II, fiind învins de colegul său de club Jean Bîrcu în cinci seturi (6—2, 6—2, 4—6, 2—6, 6—3), în timp ce campioana de seniori, Lucia Romanov, după o comportare foarte bună în meciurile anterioare, a cedat inexplicabil în finală în fața surorii sale Maria Romanov.

Astăzi, tenismenii români fruntași vor părăsi Timișoara cu direcția Nyiregyhaza (R.P. Ungară), locul de desfășurare a campionatelor europene de seniori și tineret din acest an (16—22 august). Conducerea tehnică a federației ne-a făcut cunoscută componența loturilor: Lucia și Maria Romanov, Florența Mihai (senioare), Alice Dănilă și Daniela Moise (tineret), Florin Segărceanu, Andrei Dîrzu, Liviu Mancaș, Adrian Marcu (seniori), Cristinel Ștefănescu și Bogdan Toma (tineret).

Cezar IOANA
corespondentul „Scînteii"

Azi, în divizia A la fotbal

● Astăzi se vor desfășura meciurile celei de-a 3-a etape a campionatului diviziei A la fotbal. În Capitală, cu începere de la ora 18.00, are loc un singur joc: Sportul studențesc—Universitatea Craiova (stadion Sportul studențesc). Iată întîlnirile programate în țară: Petrolul Ploiești—Politehnica Timișoara; Jiul Petroșani—Steaua; Chimia Rm. Vîlcea—F.C.M. Brașov; F.C. Bihor—C.S. Tîrgoviște; A.S.A. Tg. Mureș—Dinamo, Politehnica Iași—S.C. Bacău; F.C. Argeș Pitești—Corvinul Hunedoara; F.C. Olt — F.C. Constanța.

Săptămîna viitoare: „CUPA VOINȚA" LA CICLISM

Cea mai importantă competiție ciclistă internațională organizată în țara noastră — „Cupa Voința" — se va desfășura anul acesta la Cluj-Napoca și în împrejurimi, pe un traseu măsurînd aproape 470 km, de parcurs în 5 etape: **17 august**, Cluj-Napoca — Luna de Sus — Băișoara — Buru — Aiud — Turda — Feleac — Cluj-Napoca (157 km); **18 august**, contracronometru individual, spre Feleac (7 km, în pantă) și cursă pe circuit la Cluj-Napoca, cu plecare și sosire în Piața Libertății (30 de ture a 2 km); **19 august**, Cluj-Napoca — Gilău — Huedin și retur (95 km); **20 august**, Apahida — Mociu — Sărmășel — Crăiești și retur (146 km).

Tradiționala competiție are de această dată un pronunțat caracter de munte, de-a lungul traseului existînd 14 puncte de cățărare. Organizatorii (UCECOM, în colaborare cu Loto-Pronosport și federația de specialitate) au invitat peste 100 de cicliști — din țară (cei mai mulți), precum și de la cluburi din Praga, Bratislava, Stuttgart, Varșovia, Budapesta.

Este de menționat că la start se vor alinia — cu intenția fireească de a candida la primele locuri ale clasamentului general — cei mai buni cicliști din țara noastră (M. Romașcanu, C. Sîrbu, C. Căruțașu, I. Gancea, Nic. Cornel, Costică Paraschiv), aflați în pregătire pentru „Turul Bulgariei", programat la mijlocul lunii viitoare. **(I. Dumitriu).**

vremea

Timpul probabil pentru intervalul 14 august, ora 21 pînă la 17 august, ora 21. În țară: Vremea va fi caldă, îndeosebi în sudul țării. Cerul va fi variabil. Averse izolate de ploaie însoțite de descărcări electrice. **În București:** Vreme caldă și frumoasă, cu cerul variabil, mai mult senin noaptea. Vînt slab, pînă la moderat. Temperaturile minime vor fi cuprinse între 15 și 17 grade, iar cele maxime între 29 și 32 de grade. **(Ileana Mihăilă,** meteorolog de serviciu).

Sate din sud în bătaia grîului

(Urmare din pag. I)

recoltei, confirmă acest lucru (raportat la hectar): „M-am încheiat cu 500 kg peste plan", „m-am încheiat cu 300 peste plan", „m-am încheiat cu 800 peste plan"...

Medie bună, sigur, ar fi fost posibil și mai mult, dar un lucru e limpede: trenul grîului care străbate această vară are adevărul și greutatea unei izbinzi. El se cîntărește, nu trebuie să uităm nici o clipă asta, pe palmele țăranului, înnegrite de soare, crăpate de arșiță și de atingerea fierului și a ierbii tăioase, pe cîntarul sensibil al unei profesii cu nimic mai prejos de profesiile de vîrf ale industriei moderne.

Cînd secretarul general al partidului vorbea la plenara C.C. al P.C.R., cu adîncă înțelegere, despre importanța profesiei de țăran, despre locul pe care ea se cuvine să-l ocupe pe drept în calendarul de munci și zile ale unei națiuni, m-am gîndit cît de multe mai avem de făcut pentru a o așeza pe deplin pe temeiul dragostei și încrederii. Anulînd preconcepții și nazuri ale unor oameni care mai spun „am muncit noi destul, ne-am ținut copilul la carte, doar n-o să-l lăsăm să se chinuiască la țară." Deci, un absolvent de agronomie, dacă a avut note bune, nu trebule să-și la în spate greutățile unei ferme, ci un raft de dosare într-un birou, nu să conducă un tractor, ci să hățuiască statistici și telefoane. Un doctor bun n-are ce căuta la țară decît în perioada de stagiu, pe urmă trebuie să se zbată să devină a unșpea roată la căruță într-o policlinică de oraș. Profesorul la fel, economistul la fel. Deși, dacă nu părinții lui, măcar bunicii au fost ori sînt țărani, crescuți și munciți în dogoarea grîului.

Că nu e ușoară o astfel de profesie într-un sat, e adevărat. Că fiecare dintre cei care ajung acolo trebuie să schimbe ceva, să urnească ceva pentru a fi mai bine, e și mai adevărat. Și că țara are acum, mai mult decît oricînd, nevoie de oameni buni, de profesioniști buni în acest domeniu vital, este adevărul cel mare și datoria cea mare.

Satul românesc merită din plin o astfel de dăruire. Pentru a ne bucura în fiecare an de izbînda aceasta totală, de curgerea roadelor ca un aer vital în trupul țării, pentru a căpăta mereu semnul siguranței că acolo, în satele nașterii noastre este pace și muncă, fiecare bucată de glie e semănată cu speranță, și pomii au umbră, și apa răcoare, și dacă tuturor celor care trăiesc în vatra de țară le e bine, nouă ne e bine. Sînt, poate, prea patetice cuvintele, sînt, poate, prea neputincioase în a exprima totul. Dar, du-te, cititorule, du-te în satul ori în satele unde ai legături de sînge și amintiri fără moarte, în anotimpul rodului, apropie-te să înțelegi cîte se fac și cîte sînt de făcut pentru permanența acestui miracol al pîinii care este temelie și durată.

Am văzut sate în bătaia grîului. Nu cred că se poate aduce sentiment și omagiu mai frumos sărbătorii din august a întemeierii timpului nou al patriei decît această priveliște vibrînd ca un sunet etern în sufletul nostru.

AVUTUL OBȘTESC

(Urmare din pag. I)

au nevoie elementele corupte pentru a se înfrupta din averea obștească, din munca întregului popor. Întărirea controlului pe toate planurile — financiar, bancar, asupra respectării normelor de muncă și comportamentului celor puși să gestioneze bunuri materiale și financiare — antrenarea tuturor oamenilor, a întregului colectiv la exercitarea controlului și la gospodărirea bunurilor obștești sînt obligații legale și morale de zi cu zi ale conducerilor de unități și instituții, ale organelor de stat, ale organelor și organizațiilor de partid. În fiecare colectiv, la fiecare om trebuie să fie mereu vie, permanent prezentă convingerea că cel care fură, fură de la noi toți și de la fiecare în parte. Și, nu o dată, ne sfidează apoi, ne privește de sus de pe grămăjoara lui de bunăstare necinstită — uitînd el însuși, sau nepăsîndu-i, că ea nu este decît rodul unui furt ordinar. Trebuie să ne mobilizăm cu toții, în mai mare măsură, pentru a nu îngădui nimănui să huzurească din furt, să diminueze avuția noastră, a tuturor; să nu mai îngăduim știrbirea prin infracțiune a nivelului nostru de trai.

Cei despre care vorbim — hoții, delapidatorii — au uneori un aliat aparent nevăzut, dar cu atît mai nociv: **indiferența, nepăsarea.** „Nu mă privește, nu e treaba mea" — iată o mentalitate care, rostită sau nerostită, ar trebui să apară pe banca acuzaților în procesul moral al sustragerilor din avutul obștesc. Trebuie să înțelegem bine că un furt din avutul obștesc ar fi greu de făptuit sau chiar imposibil de făptuit fără complicitatea — poate că este un cuvînt prea grav, totuși... — celor din jur; nu s-ar fi întîmplat dacă ei și-ar fi făcut datoria elementară — aceea de a preveni fărădelegea, de a bara calea infractorului.

Unii încearcă să acopere indisciplina, dezinteresul în apărarea avutului obștesc, chiulul sau chiar aplecarea cîte unuia către abateri mai grave, prin fraze sforăitoare despre „umanism, omenie". De parcă umanism și omenie ar însemna pactizarea cu eroarea, fraternizarea cu un om nu în numele a ceea ce este pozitiv în el, în numele valorilor înaintate pe care conștiința sa le posedă, ci în numele a ceea ce îl trage înapoi pe el însuși, în numele a ceea ce reprezintă (de multe ori chiar în ochii celui în cauză), o țară, o rămășiță a unui sistem etic revolut. Omenia nu înseamnă a ierta la nesfîrșit greșelile unuia sau altuia „pentru că toți sîntem oameni și omul este supus greșelii", ci înseamnă a fi solidari în apărarea muncii tuturor, a roadelor ei menite să satisfacă cerințele tuturor celor ce muncesc. Să nu uităm: **fiecare concesie, fiecare atitudine de toleranță în numele unui fals umanism este o încurajare, un cec în alb acordat celor ce ne păgubesc.**

Sînt, din păcate, și situații cînd sesizările întemeiate ale oamenilor muncii nu sînt luate în considerație — din indiferență, cum spuneam, dar nu întotdeauna **doar** din indiferență. Există cazuri cînd sesizatul este **interesat** să nu se afle că sub oblăduirea lui legalitatea socialistă este încălcată. Alteori, apare „avocatul" care, tot din interes, știe să facă negrul alb și albul negru. Mai înregistrăm — lucru deosebit de grav — și cazuri cînd consecințele sesizării le suportă... omul cinstit, cel care, pe bună dreptate, a tras cuvenitul semnal de alarmă, demonstrînd că avutul obștesc este păgubit. Trebuie să arătăm însă că spre onoarea lor societății noastre, se poate spune că acționăm ca umaniști, ca revoluționari.

În păstrarea și apărarea avutului obștesc, mari răspunderi revin organelor și organizațiilor de partid. Înainte de orice, de a acorda toată atenția opiniilor oamenilor muncii, dreptelor lor sesizări. Totodată, de a întări în permanență munca politico-educativă menită să formeze o largă și combativă opinie de masă pentru sporirea și apărarea avuției obștești în fiecare unitate, la fiecare loc de muncă. Punerea în dezbaterea colectivelor a cazurilor concrete de încălcare a legalității, de știrbire a avutului obștesc, de acoperire sau de tolerare a unor astfel de fapte este de natură să dezvolte spiritul de intransigență, conștiința responsabilității tuturor celor ce muncesc. Asemenea dezbateri, analizînd situații concrete, responsabilități precise, spunînd lucrurilor pe nume, se constituie într-o autentică școală de combatere și mai ales de prevenire a oricăror fapte antisociale.

Numai așa, **împletind în permanență replica fermă a legii,** a organelor chemate să o aplice, **cu replica opiniei publice,** a muncitorilor, țăranilor și intelectualilor, vom asigura apărarea avuției obștești, temelia bunăstării generale.

...Avem o țară frumoasă; avem bunurile noastre, ale tuturor, rodul muncii a zeci de milioane de oameni vreme de zeci de ani. Ici, colo, unul sau altul vrea să diminueze averea obștească. Mai este nevoie să demonstrăm că sîntem obligați să-l împiedicăm? Este o supremă datorie de conștiință a flecărul om cinstit, adică a cvasiunanimității celor ce muncesc.

DE PRETUTINDENI

● TEHNICI NOI ÎN ZOOTEHNIE. Metodele moderne de selecție animală, de-a dreptul uimitoare, deschid perspective nebănuite pentru zootehnie. După punerea la punct și aplicarea tot mai largă a transplanturilor de embrioni, se conturează o nouă direcție, și anume înmulțirea „vegetativă" a animalelor, pe calea divizării embrionilor. Geneticieni americani au reușit ca, după însămînțarea ovulului în eprubetă, cînd embrionul ajunge să aibă 60—80 de celule, să-l divizeze în două sau mai multe părți. Aceste părți se dezvoltă separat și după un timp pot fi divizate la rîndul lor, iar embrionii astfel obținuți sînt implantați unor vaci sau oi. De la un singur animal de rasă superioară se poate obține astfel un număr foarte mare de urmași.

● CENTRALĂ ELECTRICĂ ACȚIONATĂ DE VALURI. Ideea unei astfel de centrale nu e nouă, dar pînă acum energia electrică obținută pe această cale revenea prea scump. Recent, doi inventatori suedezi au realizat un nou tip de pompă utilizată pînă acum mai ales în țările în curs de dezvoltare la scoaterea apei din fîntîni de mare adîncime. Pe baza acestei pompe, o companie suedeză a instalat, în apropiere de Göteborg, un model experimental de centrală acționată de valurile mării, care se caracterizează prin simplitatea construcției, preț de cost scăzut, posibilitatea de a fi construită treptat, fără a reclama investiții mari înainte de a obține primii kilowați. În plus, noul tip de centrală nu are nevoie de o supraveghere permanentă.

● UN MĂR CU ADEVĂRAT DE AUR! Selecționerii indieni au reușit performanța de a obține, după mai mulți ani de altoiri și încrucișări, portocale dintr-un soi local de măr, caracterizat prin productivitate ridicată, viață lungă și rezistență la condiții nefavorabile de climă. Portocalele astfel obținute sînt mai mari decît cele obișnuite și, după cum apreciază horticultorii, mai gustoase. Principalul avantaj îl constituie însă faptul că acest soi de măr rodește timp de 75 de ani, în timp ce un portocal — doar 20 de ani.

● „ASALTUL" LĂCUSTELOR. Turiștii sosiți în insula Flinders din Oceanul Indian sînt preveniți să renunțe la obiectele și îmbrăcămintea de culoare verde. Cîndva un loc de vacanță renumit, insula a fost pur și simplu invadată, în ultimul timp, de lăcuste fără aripi, care devorează tot ceea ce este de culoare verde. Potrivit băștinașilor, insectele distrug, în numai cîteva minute, orice țesătură verde, iar din decembrie anul trecut, de cînd a fost invadată de aceste insecte, insula nu mai are nici o plantă! După încheierea sezonului turistic, autoritățile australiene se pregătesc să dea bătălia cu lăcustele devoratoare.

● CĂUTĂTORII DE SMARALDE. Statul Goias, din Brazilia, a devenit, în ultima vreme, un adevărat punct de atracție pentru căutătorii de smaralde. Circa 3 000 de „garimpeiros" sosiți din toate colțurile intinsei țări latino-americane au transformat în cîteva luni o localitate oarecare, Santa Terezinia, într-un fel de Klondyke al smaraldelor. Deși exploatarea acestor pietre prețioase se află într-un stadiu inițial, de pe acum se extrag, în medie, 300 kg lunar. Specialiștii apreciază că, pînă la sfîrșitul acestui an, cu concursul departamentului minier, la Santa Terezinia vor fi scoase la lumină patru tone de smaralde. Pînă acum au fost deschise 9 000 de exploatări.

● AISBERG GIGANT. Cercetători sovietici au descoperit în apropiere de țărmul Antarctidei un aisberg lung de 160 km, lat de 72 km și gros de 400 metri. Insula plutitoare de gheață inmagazinează circa 2,5 kilometri cubi de apă potabilă, ceea ce echivalează cu debitul anual al unui fluviu navigabil. Se apreciază că volumul global al ghețarilor plutitori este în prezent de peste 35 000 km cubi, cam tot atît cît cel al Mării Mediterane.

● PE URMELE VIKINGILOR. Trei norvegieni și nouă americani au traversat cu succes Atlanticul, ajungînd cu bine la țărmul Norvegiei cu o ambarcațiune copie fidelă a bărcii descoperite în anul 1880 într-o mică așezare norvegiană și care datează din veacul al IX-lea. Actuala expediție demonstrează astfel, încă o dată, că ambarcațiunile vikingilor puteau ajunge, în urmă cu circa o mie de ani, pe țărmurile Americii.

● RECHINII ȘI POLUAREA. Un tablou neobișnuit poate fi văzut zilele acestea pe litoralul vestic al S.U.A., în apropierea golfului San Francisco, unde de cîtva timp aproximativ o sută de rechini de dimensiuni mici s-au năpustit literalmente pe nisipul plajei. Locuitorii au încercat în repetate rînduri să arunce rechinii înapoi în mare, dar aceștia se întorc pentru a pieri. Oamenii de știință nu au elucidat încă misterul acestei „sinucideri" a rechinilor. A fost emisă, însă, ipoteza că puternica poluare a apelor oceanului a determinat pierderea simțului orientării de către rechini, care eșuează pe țărm.

Activitatea preşedintelui Nicolae Ceauşescu impulsionează lupta pentru o lume fără arme şi fără războaie

Presa indiană despre semnificaţia acordării distincţiei „Om al anului 1981" preşedintelui României

DELHI 13 (Agerpres). — Publicaţia indiană de limbă urdu „Dainik Jagran" a publicat un articol consacrat semnificaţiei deosebite a decernării tovarăşului Nicolae Ceauşescu, preşedintele Republicii Socialiste România, de către Adunarea pentru Integrare Naţională din India a distincţiei „Om al anului 1981". Purtînd semnătura redactorului-şef al cotidianului, Gurudev Gupta, articolul scoate în relief activitatea neobosită a şefului statului român consacrată asigurării securităţii internaţionale, iniţiativele sale de pace. Între altele se arată că „eforturile deosebite depuse de preşedintele Nicolae Ceauşescu nu numai că au netezit calea spre crearea, în viitor, a unei Europe fără arme nucleare, dar, în acelaşi timp, impulsionează lupta pentru o lume fără arme, fără războaie".

La rîndul său, revista indiană „International Reporter" a publicat în numărul său din luna august un amplu articol dedicat decernării distincţiei „Om al anului 1981" tovarăşului Nicolae Ceauşescu. Este, totodată, inserat cuvîntul rostit de preşedintele României la ceremonie.

Manifestări consacrate sărbătorii naţionale a României

În întîmpinarea celei de-a 38-a aniversări a Revoluţiei de eliberare socială şi naţională, antifascistă şi antiimperialistă din august 1944, în numeroase ţări continuă să aibă loc manifestări consacrate marii noastre sărbători naţionale.

GENEVA 13 (Agerpres). — La Palatul Naţiunilor Unite din Geneva a avut loc o festivitate în cadrul căreia au fost donate Bibliotecii O.N.U. volume din opera şi gîndirea social-politică a preşedintelui României, tovarăşul Nicolae Ceauşescu, precum şi lucrări despre istoria, dezvoltarea economică, cultura şi arta poporului român. La festivitate au participat înalţi funcţionari internaţionali, membri ai misiunii române şi ai altor misiuni diplomatice acreditaţi la Geneva.

Exprimînd mulţumiri pentru valoroasa contribuţie la tezaurul bibliotecii, directorul general al Oficiului O.N.U. din Geneva a subliniat interesul constant pe care România şi personal preşedintele Nicolae Ceauşescu îl acordă activităţilor din sistemul O.N.U., poziţia constructivă a ţării noastre în soluţionarea paşnică a problemelor lumii contemporane, contribuţia sa efectivă la întărirea rolului O.N.U. în viaţa internaţională.

VARŞOVIA 13 (Agerpres). — La Clubul presei şi cărţii internaţionale din Varşovia s-a deschis o expoziţie de fotografii înfăţişînd realizările poporului român în cei 38 de ani de construcţie socialistă. Locul central în expoziţie îl ocupă prezentarea activităţii prodigioase şi neobosite, interne şi internaţionale, a tovarăşului Nicolae Ceauşescu, secretar general al Partidului Comunist Român, preşedintele Republicii Socialiste România. Sînt prezentate, de asemenea, imagini ce reflectă dezvoltarea continuă, reciproc avantajoasă, a colaborării româno-polone în cele mai diferite domenii.

ROMA 13 (Agerpres). — La Ambasada română din Roma a avut loc o conferinţă de presă. Ambasadorul Ion Mărgineanu a vorbit pe larg despre semnificaţia evenimentului de la 23 August şi a prezentat aspecte ale politicii interne şi externe promovate de România, de preşedintele Nicolae Ceauşescu.

Necesitatea statornicirii unei noi ordini economice internaţionale

subliniată în Declaraţia de la Bogota

BOGOTA 13 (Agerpres). — Într-o declaraţie comună dată publicităţii la Bogota, după o întîlnire a preşedintelui Columbiei, Belisario Betancour, cu şefii de stat şi de guvern din Venezuela, Ecuador, Bolivia, Nicaragua, Spania, Jamaica, Belize şi Saint Cristobal-Nevis — care au participat la ceremonia de instalare a noului şef al statului columbian — este reafirmată dorinţa unei păci stabile în America Latină şi necesitatea instituirii unei noi ordini economice internaţionale — transmite agenţia Prensa Latina. Declaraţia relevă imperativul imprimării unui nou dinamism procesului de colaborare şi cooperare economică regională, evidenţiind în acelaşi timp preocuparea faţă de „persistenţa dezechilibrului existent între ţările industrializate şi statele în curs de dezvoltare", în contextul suspendării de facto a dialogului Nord-Sud.

★

QUITO 13 (Agerpres). — „Confruntarea cu problematica vastă şi complexă a Americii Latine reclamă, dincolo de diferenţele politice existente, un continent unit, capabil să prezinte o strategie comună", a declarat preşedintele Ecuadorului, Osvaldo Hurtado, în raportul anual prezentat Congresului Naţional. Osvaldo Hurtado s-a referit la o serie de situaţii conflictuale existente în lume, în special la cele din America Centrală şi Orientul Mijlociu, condamnînd „utilizarea forţei şi cuceririle teritoriale".

AGENŢIILE DE PRESĂ — pe scurt

CONVORBIRILE INTERCOMUNITARE între reprezentanţii comunităţilor greacă şi turcă din Cipru au fost reluate la Nicosia — anunţă agenţia Reuter. În perioada care a precedat reluarea negocierilor, Hugo Gobbi, reprezentantul special al secretarului general al O.N.U., a avut consultări cu cele două părţi în probleme de procedură, menţionează sursa citată.

PROGRAM DE COOPERARE. Între guvernul R. P. Chineze şi Fondul Naţiunilor Unite pentru Copii — UNICEF a fost semnat un program de cooperare pe perioada 1982—1984 — informează agenţia China Nouă. Potrivit prevederilor documentului, UNICEF va acorda Chinei, în următorii trei ani, un fond de peste 20 milioane dolari, care va fi utilizat pentru dezvoltarea activităţii de cercetare, ocrotirea mamei şi copilului, educaţia preşcolară şi primară şi alte acţiuni legate de creşterea şi formarea copilului.

CONVORBIRI TODOR JIVKOV — DOLORES IBARRURI. Todor Jivkov, secretar general al C.C. al P.C. Bulgar, a avut convorbiri cu Dolores Ibarruri, preşedintele P.C. din Spania, care se află la odihnă în Bulgaria. A fost reafirmată, cu acest prilej, hotărîrea de a dezvolta relaţiile de prietenie şi solidaritate dintre comuniştii bulgari şi spanioli în interesul păcii, democraţiei şi socialismului, al prieteniei şi colaborării dintre popoarele celor două ţări.

LA ISLAMABAD au luat sfîrşit joi convorbirile dintre reprezentanţii ministerelor afacerilor externe ai Pakistanului şi Indiei privind încheierea unui tratat de neagresiune între cele două ţări şi creşterea încrederii în relaţiile dintre ele.

O NOUĂ DEVALORIZARE ÎN BRAZILIA. Guvernul brazilian a anunţat cea de-a 23-a devalorizare din acest an a monedei naţionale — cruzeiroul.

Ample acţiuni şi luări de poziţie în favoarea dezarmării, pentru pace

BONN 13 (Agerpres). — La Hamburg a avut loc o demonstraţie împotriva amplasării în Europa a noi rachete nucleare americane cu rază medie de acţiune, relatează agenţia T.A.S.S. Participanţii au cerut autorităţilor municipale să proclame Hamburgul drept zonă liberă de arme nucleare. Demonstraţii asemănătoare au avut loc în localitatea Ulzen, din Saxonia Inferioară, la Hanovra şi în alte oraşe.

PRAGA 13 (Agerpres). — În cadrul „Săptămînii de luptă pentru interzicerea armelor nucleare şi de solidaritate cu victimele bombardamentelor atomice", în Cehoslovacia se desfăşoară mitinguri şi demonstraţii ale oamenilor muncii. Locuitorii multor oraşe şi sate cehoslovace şi-au exprimat, cu acest prilej, sprijinul faţă de iniţiativele de pace şi dezarmare, s-au pronunţat pentru încetarea cursei înarmărilor şi distrugerea mijloacelor de exterminare în masă.

GENEVA 13 (Agerpres). — Delegaţia României în Comitetul de dezarmare de la Geneva a avut o întîlnire cu participanţi la Programul Special al Naţiunilor Unite pentru Problemele Dezarmării. Cu această ocazie au fost prezentate iniţiativele şi contribuţia României în organizaţiile şi diversele foruri internaţionale, la iniţierea unui autentic proces de dezarmare, în primul rînd de dezarmare nucleară.

WASHINGTON 13 (Agerpres). — La baza navală de la Ludlow, situată la 50 km nord-vest de Seattle, capitala statului american Washington, a avut loc o demonstraţie împotriva înarmărilor nucleare. Utilizînd ambarcaţiuni mici, participanţii au instituit, simbolic, o „blocadă a păcii", în semn de protest faţă de intrarea în bază a primului submarin american avînd la bord rachete nucleare de tipul „Trident". Poliţia a intervenit operînd arestări.

DELHI: Convorbiri indiano-iraniene

DELHI 13 (Agerpres). — La Delhi s-au desfăşurat convorbiri între preşedintele Indiei, Giani Zail Singh, şi preşedintele Majlis-ului iranian, Rafsanjani, aflat în vizită oficială în capitala indiană. Au fost discutate cu acest prilej aspecte ale relaţiilor bilaterale.

În cursul convorbirilor dintre premierul indian, Indira Gandhi, şi preşedintele parlamentului iranului au fost examinate aspecte ale dezvoltării relaţiilor indiano-iraniene şi o serie de probleme internaţionale, inclusiv cele legate de activitatea ţărilor nealiniate.

Întrevedere la Belgrad

BELGRAD 13 (Agerpres). — Agenţia Taniug informează că Petar Stambolici, preşedintele Prezidiului R.S.F. Iugoslavia, a purtat convorbiri cu Norodom Sianuk, preşedintele Kampuchiei Democrate, aflat în vizită de prietenie în Iugoslavia. Schimbul de opinii s-a referit la probleme ale vieţii internaţionale, la situaţia din Kampuchia.

Cosmonauţii Berezovoi şi Lebedev — de trei luni la bordul complexului spaţial

MOSCOVA 13 (Agerpres). — Au trecut trei luni de cînd cosmonauţii sovietici Anatoli Berezovoi şi Valentin Lebedev, aflaţi la bordul complexului spaţial „Saliut-7" — „Soiuz-T-5", evoluează pe o orbită circumterestră, relatează agenţia T.A.S.S. Ei şi-au consacrat ziua de vineri unor cercetări astrofizice, exerciţiilor fizice şi explorărilor medicale. Ambii cosmonauţi se simt bine, iar aparatele de la bordul complexului spaţial funcţionează normal. Tot vineri s-a încheiat şi zborul navei automate de transport „Progress-14", lansată la 10 iulie 1982. La o comandă de pe Pămînt, ea a pătruns în spaţiile dense ale atmosferei terestre şi s-a dezagregat deasupra Oceanului Pacific.

VOR PUTEA FI PROGNOZATE DATA ŞI LOCUL SEISMELOR? „Sîntem capabili să stabilim data aproximativă a unui viitor seism, locul unde se va produce şi forţa sa", a declarat agenţiei T.A.S.S. Victor Likov, director adjunct al Institutului de seismologie al Academiei de ştiinţe a R.S.S. Turkmene. Ca exemplu, el a citat prognoza privind locul, data aproximativă şi forţa seismelor care s-au produs la 24 şi 25 februarie la Aşhabad. Omul de ştiinţă a relevat totuşi că nu se poate vorbi încă de rezolvarea definitivă a problemei prognozelor seismice. În prezent pot fi studiate mai bine indiciile care prevestesc cu mult timp înainte cutremurele şi care ies în evidenţă mai pregnant dacă seismul va fi mai mare.

Nota verbală a C. E. E. adresată S. U. A.

Embargoul impus de oficialităţile americane asupra livrărilor de echipamente pentru conducta de gaze Siberia — Europa de vest, calificat drept un „amestec inacceptabil" în treburile comunitare

WASHINGTON 13 (Agerpres). — Şeful delegaţiei permanente a C.E.E. la Washington, Roland de Kergorlay, a remis joi subsecretarului de stat american Walter Stoessel „nota verbală" a „celor zece" cu privire la embargoul impus de oficialităţile americane asupra livrării unor echipamente necesare construirii conductei de gaze Siberia — Europa de vest. În această notă, ţările din Piaţa comună cer în mod ferm guvernului american să revină asupra deciziei de a interzice firmelor vest-europene să furnizeze materialul tehnic, realizat sub licenţă americană, necesar construirii acestui obiectiv. Decizia S.U.A. — se afirmă în notă — este contrară dreptului internaţional şi constituie un „amestec inacceptabil" în treburile comunitare. Nota — însoţită de un lung comentariu juridic — confirmă deciziile anunţate de ţările vest-europene de a nu ţine seama de embargoul impus de Washington, relevă agenţia France Presse. Documentul C.E.E. menţionează o serie de consecinţe negative pe plan politic, juridic şi economic care decurg din aplicarea embargoului american.

Evoluţia situaţiei din Liban

● Un nou acord — al 11-lea — de încetare a focului ● Au continuat zborurile de recunoaştere ale aviaţiei israeliene asupra capitalei libaneze ● Reluarea întrevederilor preşedintelui Libanului cu emisarul american ● Organizaţia pentru Eliberarea Palestinei şi autorităţile libaneze şi-au dat acordul privind retragerea combatanţilor palestinieni din Beirut ● Rezoluţia Consiliului de Securitate cere încetarea imediată a activităţilor militare, ridicarea asediului Beirutului, suprimarea restricţiilor care împiedică aprovizionarea normală a oraşului

BEIRUT 13 (Agerpres) — Cel de-al 11-lea acord de încetare a focului, realizat joi seara, pare să fi fost respectat de vineri, populaţia capitalei libaneze fiind terorizată doar de zborurile de recunoaştere ale aviaţiei israeliene, transmit agenţiile de presă.

Preşedintele Libanului, Elias Sarkis, şi-a reluat întrevederile cu emisarul american, Philip Habib. La negocieri au participat primul ministru, Shafic Al Wazzan, şi ministrul de externe, Fuad Boutros, anunţă postul de radio oficial libanez. Postul de radio libanez a precizat că trimisul special american urmează să plece în Israel pentru a prezenta primului ministru, Menahem Begin, rezultatele negocierilor sale de la Beirut.

Într-o corespondenţă din Beirut, agenţia T.A.S.S. menţionează că Organizaţia pentru Eliberarea Palestinei şi autorităţile libaneze şi-au dat acordul privind retragerea combatanţilor palestinieni din capitala libaneză.

Bombardamentele de joi asupra Beirutului de vest, efectuate de pe uscat, din aer şi de pe mare, au fost cele mai violente de la declanşarea agresiunii israeliene în Liban, precizează corespondenţii de presă. Timp de 11 ore, relatează agenţia palestiniană de informaţii W.A.F.A., aviaţia israeliană a efectuat 220 de raiduri de bombardament, lansînd aproximativ 43 600 de bombe, în timp ce bateriile de artilerie de pe nave au trimis asupra sectorului de apus al Beirutului 12 000 de obuze. De pe uscat au fost trase, cu tunuri de la 105 la 175 mm, peste 30 000 de obuze şi rachete. Un purtător de cuvînt palestinian, citat de W.A.F.A., a relevat că au fost complet distruse 600 de locuinţe, alte 1 000 fiind grav avariate. Numărul morţilor sau răniţilor în urma bombardamentelor de joi se ridică la peste 500.

NAŢIUNILE UNITE 13 (Agerpres). — Consiliul de Securitate al O.N.U. a adoptat, în unanimitate, o rezoluţie în care se cere respectarea „în mod strict" a hotărîrilor anterioare ale acestui organism privind încetarea imediată a „tuturor activităţilor militare în Liban, în special în interiorul şi în jurul Beirutului". Rezoluţia cere, de asemenea, ridicarea asediului impus Beirutului de către trupele israeliene şi suprimarea tuturor restricţiilor care împiedică aprovizionarea normală a capitalei libaneze.

Documentul — al cărui proiect iniţial a fost prezentat de un grup de şase ţări nealiniate — Guyana, Iordania, Panama, Togo, Uganda şi Zair — reafirmă cererea formulată de consiliu, la 1 august a.c., privind instalarea de observatori ai O.N.U. la Beirut. Declarînd că „desfăşurarea de observatori este de loc la cererea guvernului libanez", rezoluţia cere Israelului să nu ridice obstacole în aplicarea acestei prevederi.

Consiliul şi-a amînat sine die lucrările, rămînînd însă să fie sesizat asupra evoluţiei situaţiei din Liban. Reluarea dezbaterilor asupra acestei probleme, menţionează agenţia France Presse, depinde, în fapt, de conţinutul raportului ce ar urma să fie prezentat secretarului general al O.N.U. de grupul de observatori, precum şi de menţinerea sau încălcarea încetării focului.

Costurile de producţie în centralele atomoelectrice continuă să scadă

Date publicate de A.I.E.A.

VIENA 13 (Agerpres). — Cele 272 de reactoare nucleare existente la sfîrşitul anului trecut în lume au o putere instalată de 152 603 MW — se subliniază în raportul anual al Agenţiei Internaţionale pentru Energia Atomică (A.I.E.A.). Capacitatea mondială a producţiei de electricitate de origine nucleară a sporit anul trecut cu 13 la sută faţă de 1980, electricitatea realizată de centralele atomoelectrice reprezentînd 9 la sută din energia electrică mondială. Se anticipează că în 1985 această cotă va ajunge la 17 la sută. Din păcate — se arată în raport — în rîndul celor 23 de state care deţin centrale atomoelectrice, grupul ţărilor în curs de dezvoltare este foarte redus — 4, iar capacitatea totală a celor şapte reactoare pe care le posedă este de numai 2 465 MW.

Pe baza unor studii detaliate, A.I.E.A. a ajuns la concluzia că costurile de producţie în centralele atomoelectrice continuă să scadă, să rămînă net inferioare celor realizate în centralele cu păcură şi să fie comparabile cu costurile de producţie de electricitate ale termocentralelor care folosesc cărbuni, în regiunile unde acest produs se obţine rentabil.

În 1981, A.I.E.A. a lansat noi activităţi în scopul de a evalua mai exact rolul energiei nucleare în satisfacerea nevoilor energetice mondiale.

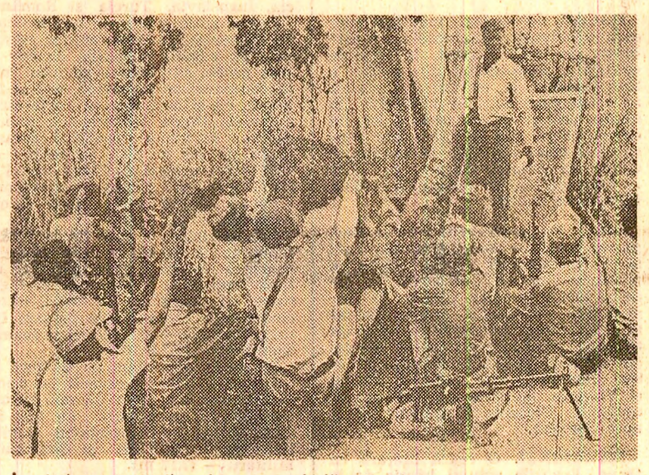

În ciuda represiunilor sîngeroase dezlănţuite de regimul rasist de la Pretoria împotriva membrilor Congresului Naţional African (A.N.C.) — zilele trecute au fost pronunţate noi sentinţe de condamnare la moarte împotriva a trei membri ai A.N.C. pentru „înaltă trădare" — luptătorii acestei organizaţii îşi continuă activitatea pentru lichidarea apartheidului, pentru egalitatea în drepturi a tuturor cetăţenilor, indiferent de culoarea pielii. Fotografia de mai sus înfăţişează o unitate de luptători ai A.N.C. în timpul desfăşurării unei ore de pregătire militară

23 August

O POLITICĂ ACTIVĂ DE PACE ŞI CONLUCRARE ÎNTRE TOATE ŢĂRILE LUMII, CONSECVENT PROMOVATĂ DE ROMÂNIA SOCIALISTĂ, DE PREŞEDINTELE NICOLAE CEAUŞESCU

Legături de amplă cooperare şi solidaritate cu ţările în curs de dezvoltare şi nealiniate

„Dezvoltăm şi extindem continuu relaţiile cu ţările în curs de dezvoltare, cu statele nealiniate, înscriind aceasta în politica noastră generală de luptă împotriva politicii imperialiste, colonialiste, pentru o lume mai dreaptă şi mai bună, în care fiecare naţiune să se poată dezvolta liber, fără nici un amestec din afară".

NICOLAE CEAUŞESCU

Una din orientările de bază, programatice, ale întregii politici externe a României socialiste — căreia gloriosul act de la 23 August i-a deschis orizonturi din cele mai ample şi mai fertile — o constituie prietenia, colaborarea şi solidaritatea militantă cu statele în curs de dezvoltare şi ţările nealiniate. Pornind de la rolul crescînd pe care îl au în viaţa contemporană, ţările în curs de dezvoltare şi nealiniate, care alcătuiesc majoritatea covîrşitoare a omenirii, România situează raporturile cu aceste ţări atît în contextul intensificării şi adîncirii colaborării pe plan bilateral, în scopul lichidării subdezvoltării şi accelerării progresului economic şi social, cît şi în cadrul luptei generale împotriva politicii imperialiste, colonialiste şi neocolonialiste, pentru edificarea unei noi ordini economice şi politice internaţionale, pentru garantarea drepturilor fiecărui popor de a fi pe deplin stăpîn pe soarta sa. Fundamentată în Programul P.C.R., în documentele congreselor partidului, în cuvîntările tovarăşului Nicolae Ceauşescu, dezvoltarea largă a relaţiilor cu statele din această categorie a cunoscut, îndeosebi în ultimul deceniu şi jumătate, un impuls puternic, a realizat un adevărat salt calitativ, pe plan atît politic, cît şi economic, social, cultural. Semnificativ este în această privinţă faptul că în prezent ţara noastră întreţine relaţii diplomatice cu 95 de ţări în curs de dezvoltare şi nealiniate de pe toate continentele, faţă de 30 în 1964.

O contribuţie determinantă la extinderea cooperării dintre România şi aceste state şi-au adus contactele la cel mai înalt nivel. Într-adevăr, **vizitele întreprinse de tovarăşul Nicolae Ceauşescu în 41 de ţări din Africa, America Latină şi Asia, întîlnirile de la Bucureşti cu şefii de stat din 38 de ţări în curs de dezvoltare şi nealiniate de pe cele trei continente, precum şi cu numeroşi şefi de guverne, conducători de partide politice, preşedinţi de parlamente, cu alte personalităţi politice din aceste ţări, convorbirile avute şi înţelegerile convenite au aşezat temelii din cele mai trainice raporturilor dintre România şi statele respective, bazate pe sentimente de stimă şi încredere reciprocă.**

În urma întîlnirilor la cel mai înalt nivel au fost semnate 11 tratate de prietenie, 51 declaraţii comune sau declaraţii solemne comune, 96 comunicate comune — documente politice de o valoare şi însemnătate deosebite, în care este consemnată voinţa comună a României şi a celorlalte ţări semnatare de a intensifica conlucrarea reciproc avantajoasă în toate domeniile de interes comun, precum şi hotărîrea de a depune eforturi susţinute pentru aşezarea raporturilor dintre toate statele pe baze noi, de deplină egalitate în drepturi, de a participa activ la soluţionarea problemelor internaţionale majore cu care sînt confruntate popoarele lumii, în interesul păcii, dezvoltării independente, înţelegerii şi cooperării în întreaga lume.

Dialogul la cel mai înalt nivel a stimulat puternic **extinderea şi diversificarea raporturilor economice**, care constituie componenta cea mai dinamică a relaţiilor României cu ţările în curs de dezvoltare, dintre care un număr important sînt, în acelaşi timp, şi ţări nealiniate. Schimburile economice cu aceste state s-au dezvoltat într-un ritm accelerat, superior ritmului de creştere a ansamblului raporturilor economice externe ale României. Astfel, dacă în anul 1964 ponderea ţărilor în curs de dezvoltare şi nealiniate în comerţul exterior al României era de numai 4,9 la sută, iar în 1970 de 7 la sută, ea a crescut la peste 33 la sută în cursul anului 1981, cu mult peste ponderea pe care acest grup de state o deţin în comerţul mondial, ceea ce demonstrează opţiunea politică a ţării noastre de adîncire şi intensificare a conlucrării economice cu statele respective. Este semnificativ că pe lista primilor 30 de parteneri externi ai ţării noastre în anul trecut figurează 10 state din acest grup: Irakul, Iranul, Jamahiria Arabă Socialistă Populară Libiană, Arabia Saudită, Egiptul, Siria, Nigeria, Kuweitul, Libanul şi India.

Pornind de la faptul că România socialistă este ea însăşi o ţară în curs de dezvoltare şi, în acelaşi timp, că dispune de resurse limitate, **o atenţie prioritară se acordă intensificării şi diversificării acţiunilor de cooperare în producţie** în domeniile industriei, agriculturii, construcţiilor, transporturilor, ca şi în alte domenii de interes comun, pe baze reciproc avantajoase. Dealtfel, aceasta constituie principala formă de sprijin promovată de ţara noastră faţă de ţările în curs de dezvoltare, înscriindu-se în conceptul larg al intensificării cooperării economice dintre ţările în curs de dezvoltare, ca modalitate importantă de accelerare a procesului de depăşire a rămînerilor în urmă faţă de ţările dezvoltate din punct de vedere industrial şi, totodată, ca parte integrantă a eforturilor care se fac în vederea edificării unei noi ordini economice internaţionale.

În acest scop, o atenţie deosebită este acordată construirii în ţările în curs de dezvoltare a unor unităţi economice de producţie, rambursarea investiţiilor făcute de ţara noastră urmînd a fi realizată prin produsele acestor unităţi sau prin unele materii prime şi alte mărfuri disponibile la export în ţările respective. De asemenea, se promovează înfiinţarea unor societăţi mixte de producţie şi comercializare, ca şi alte forme moderne de conlucrare. În acţiunile de cooperare economică cu aceste state, se urmăreşte aşezarea activităţii acestora pe baze strict economice, eficiente, care să asigure rentabilitatea pentru ambele părţi. De asemenea, se are în vedere ca asemenea acţiuni de cooperare să contribuie la dezvoltarea forţelor de producţie în ţările cu care se realizează proiectele, la industrializarea lor mai rapidă, la valorificarea superioară şi eficientă a resurselor lor naturale şi creşterea venitului naţional. Totodată, prin participarea României la asemenea acţiuni se urmăreşte satisfacerea unor necesităţi obiective ale economiei noastre naţionale, atît în ceea ce priveşte exportul de echipamente şi industrie, cît şi în legătură cu aprovizionarea cu unele materii prime şi resurse energetice.

Semnificativ pentru amploarea relaţiilor de cooperare economică cu ţările în curs de dezvoltare este şi **numărul însemnat de specialişti români** — cîteva mii — petrolişti, chimişti, mineri, tehnologi, constructori, agronomi, cadre didactice, personal medical şi alţii, **care desfăşoară o intensă şi rodnică activitate în aceste ţări.**

În paralel cu adîncirea şi intensificarea cooperării economice are loc şi un proces de creştere susţinută a schimburilor comerciale, cu toate că în multe dintre ţările în curs de dezvoltare dimensiunile pieţelor interne şi capacitatea lor de absorbţie sînt limitate, fiind în prezent diminuate şi de criza economică internaţională. În acest domeniu, ţara noastră urmăreşte cu prioritate realizarea unor schimburi comerciale echilibrate, în primul rînd cu acele state de unde se fac importuri mari de materii prime şi produse energetice — petrol, minereu de fier, cărbune etc. — prin extinderea exportului românesc de mărfuri şi servicii în aceste state, în scopul realizării pe aceste pieţe a mijloacelor de plată necesare importurilor. Totodată, trebuie subliniată tendinţa de creştere a achiziţionării de produse finite din ţările în curs de dezvoltare.

Ca o contribuţie proprie la eforturile pe care le depun ţările în curs de dezvoltare pentru formarea de cadre naţionale, în România învaţă circa 20 000 tineri din aceste state, pregătindu-se temeinic să devină cadre de nădejde în ţările lor, să-şi aducă o contribuţie importantă la dezvoltarea lor economică şi socială.

Concomitent cu dezvoltarea fără precedent a raporturilor bilaterale ale României cu ţările în curs de dezvoltare şi nealiniate, **s-a extins şi s-a consolidat conlucrarea pe arena internaţională** cu aceste ţări, pornind tocmai de la interesele şi aspiraţiile comune vizînd consolidarea independenţei şi suveranităţii naţionale, respingerea politicii imperialiste de forţă, dominaţie şi dictat, de reimpărţire a sferelor de influenţă, înfăptuirea dezarmării şi salvgardarea păcii, promovarea progresului economic şi social. Spre satisfacţia reciprocă, această colaborare a căpătat contururi tot mai precise în ultimii ani, s-a extins tot mai mult, manifestîndu-se în multiple iniţiative şi acţiuni comune.

O expresie a saltului calitativ înregistrat în ultimii ani în conlucrarea pe plan internaţional dintre ţara noastră şi ţările în curs de dezvoltare o constituie **intrarea României în „Grupul celor 77"** al acestor state, începînd cu reuniunea de la Manila, din februarie 1976, precum şi **participarea cu regularitate a ţării noastre, în calitate de invitat, la activităţile mişcării de nealiniere**, respectiv, la conferinţele la nivel înalt şi la cele la nivel de miniştri de externe ale statelor nealiniate, începînd cu Conferinţa ministerială de la Lima din 1975 şi cu Conferinţa la nivel înalt de la Colombo din 1976.

Punctele de vedere şi propunerile constructive formulate de România, de preşedintele Nicolae Ceauşescu, cu privire la principalele probleme cu care este confruntată omenirea s-au bucurat şi se bucură de o deosebită atenţie în ţările în curs de dezvoltare şi nealiniate şi foarte multe sînt cazurile în care ţările respective se alătură României în promovarea acestor poziţii.

Astfel, tezele dezvoltate în ultimii ani de tovarăşul Nicolae Ceauşescu cu privire la necesitatea imperioasă a realizării dezarmării şi — în primul rînd — a dezarmării nucleare, subliniereа raportului dialectic dintre dezarmare şi dezvoltare au primit o înaltă apreciere din partea a numeroase state în curs de dezvoltare şi nealiniate, se regăsesc în poziţiile comune adoptate de acestea la O.N.U. sau în alte forumuri internaţionale. Tot astfel, conceptul preşedintelui României cu privire la necesitatea lichidării subdezvoltării, depăşirii actualei crize economice mondiale, care afectează cel mai puternic ţările în curs de dezvoltare, edificării noii ordini economice internaţionale este larg apreciat, ca o contribuţie de mare valoare, în dezbaterea şi reglementarea acestor probleme de importanţă vitală pentru viitorul omenirii. Se bucură, de asemenea, de o unanimă apreciere poziţiile consecvente ale şefului statului nostru în favoarea creşterii rolului ţărilor mici şi mijlocii, al statelor în curs de dezvoltare şi nealiniate în dezbaterea şi soluţionarea problemelor cu care este confruntată contemporaneitatea, sublinierea imperativelor întăririi unităţii de acţiune şi a solidarităţii acestor ţări, ca factor deosebit de important al promovării unei politici noi de deplină egalitate în drepturi şi respect reciproc. Totodată, sînt preţuite în mod deosebit acţiunile întreprinse de România, iniţiativele preşedintelui său, pentru reglementarea pe cale paşnică a diferendelor dintre state, inclusiv a conflictelor dintre ţările în curs de dezvoltare şi nealiniate ca urmare a situaţiilor moştenite de la trecutul colonial, pentru garantarea dezvoltării libere, independente a fiecărei naţiuni.

Toate acestea sînt realităţi care explică prestigiul deosebit de care se bucură şeful statului român, al cărui nume este pronunţat astăzi cu preţuire, stimă şi respect în ţările Africii, Americii Latine şi Asiei, tot astfel cum România este mai cunoscută şi are mai mulţi prieteni ca oricînd pe meridianele „lumii a treia".

Marcel DINU

REDACŢIA ŞI ADMINISTRAŢIA : Cod 71 341. Bucureşti Piaţa Scînteii nr. 1. Tel. 17 60 10, 17 60 20. Abonamentele se fac la oficiile poştale şi difuzorii din întreprinderi şi instituţii. În străinătate, abonamentele se fac prin ILEXIM — departamentul export-import presă, P. O. BOX 136—137 telex : 11 226, Bucureşti, str. 13 Decembrie nr. 3. Tiparul : Combinatul Poligrafic CASA SCÎNTEII 40 360