Biblioteca Jud. Vrancea
SALA DE LECTURA

PROLETARI DIN TOATE ŢĂRILE, UNIŢI-VĂ!

Scînteia

ORGAN AL COMITETULUI CENTRAL AL PARTIDULUI COMUNIST ROMÂN

Anul LI Nr. 12 373 | Vineri 4 iunie 1982 | 8 PAGINI — 1 LEU

EXPUNEREA TOVARĂŞULUI NICOLAE CEAUŞESCU LA PLENARA C.C. AL P.C.R.

O contribuţie de excepţională importanţă la dezvoltarea teoriei şi practicii construcţiei socialiste, la îmbogăţirea gîndirii revoluţionare, un mobilizator program de acţiune pentru întregul partid şi popor!

„Activitatea teoretă, ideologică, politică, educativă, culturală trebuie să se materialize în creşterea conştiinţei sociale, în formarea unui nivel de cultur tot mai ridicat al cetăţenilor patriei noastre, în ridicarea gradului de participare conştientă a oamenilor muncii, fără deosebire de naţionalitate, a întregului popor, la înfăptuirea Programului partidului, a făurirea conştientă a viitorului comunist, la ridicarea patriei noastre pe noi culmi de progres şi civilizaţie".

NICOLAE CEAUŞESCU

Lucrările plenarei lărgite a Comitetului Central al Partidului Comunist Român, recent încheiate, se vor înscrie ca un eveniment politic deosebit, ca un moment de referinţă în viaţa partidului şi a poporului nostru.

Ca în atitea alte împrejurări din cei aproape 17 ani care s-au scurs de la Congresul al IX-lea al partidului, încărcătura de adinci semnificaţii politice a evenimentului de faţă, forţa ecoului său în istoria ţării, i le-au conferit magistrala expunere a tovarăşului Nicolae Ceauşescu rostită în deschiderea lucrărilor plenarei, expunere ale cărei idei şi orientări de inestimabilă valoare şi-au imprimat adinc pecetea pe dezbaterile ce au urmat, pe hotărîrile ce au fost adoptate.

Timpul este măsura tuturor faptelor, spune un aforism. În cazul de faţă a fost suficient să se scurgă chiar şi numai cîteva ceasuri de la rostirea acestei strălucite cuvîntări pentru a se evidenţia extraordinara ei importanţă atît în planul îmbogăţirii teoriei socialismului ştiinţific, dezvoltării pe mai departe a bazei tehnico-materiale a societăţii socialiste multilateral dezvoltate, perfecţionării relaţiilor de producţie şi sociale, cît şi în privinţa desfăşurarea cu succes a complexului proces de formare a conştiinţei socialiste a maselor, a omului nou, făuritor conştient al destinului său în istorie.

Tocmai această largă deschidere spre analiza ştiinţifică profundă, din perspectiva dialecticii, a principalelor procesului revoluţionar, parcurs de patria noastră în construirea noii orînduiri sociale, a evoluţiei forţelor de producţie, stadiului actual al economiei româneşti şi locului ei în economia mondială, a relaţiilor de proprietate şi de repartiţie în societatea noastră, a structurii relaţiilor sociale, în general, cît şi a problemelor teoretice, ideologice şi ale muncii politico-educative desfăşurate de partid îndreptăţeşte aprecierea că recenta **expunere poartă girul unui remarcabil document programatic, marchează un nou şi important moment în desfăşurarea cu succes a construcţiei societăţii socialiste multilateral dezvoltate pe pămîntul României.**

Marea bogăţie de idei cuprinsă în această expunere de înaltă valoare principială, teoretică şi practică reliefează deosebit de puternic gîndirea şi acţiunea revoluţionară, patriotică a secretarului general al partidului, inegalabila cunoaştere pe viu a realităţilor ţării, a sentimentelor şi aspiraţiilor profunde ale poporului, profunzimea specifică dialogului deschis cu cei ce muncesc — strălucită sinteză de înţelepciune adîncă şi spirit militant creator. Din această adîncă simbioză au izvorît numeroase concepte şi teze noi, de mare originalitate, cum ar fi cele privind locul şi rolul partidului în viaţa societăţii, raportul dialectic dintre partid şi stat, noţiunea de proprietate şi proprietar, funcţia istorică, esenţa acumulării în etapa actuală, conţinutul muncii politico-educative.

O dată mai mult se vădesc cu acest prilej spiritul pătrunzător al gîndirii, aleasa capacitate a tovarăşului Nicolae Ceauşescu de a aplica creator adevărurile şi legităţile general-obiective ale revoluţiei socialiste la condiţiile economico-sociale, istorice şi naţionale concrete din ţara noastră, îmbogăţind astfel cu noi concepte şi teze teoria socialismului ştiinţific, formulînd idei de mare cutezanţă, ce poartă pecetea unei intuiţii geniale. Îmbinarea spiritului realist cu cutezanţa gîndirii novatoare se dezvăluie în expunerea secretarului general al partidului drept o condiţie indispensabilă pentru elaborarea unor soluţii adecvate particularităţilor ţării, corespunzătoare intereselor vitale ale poporului român, cauzei generale a socialismului.

Din multitudinea ideilor, tezelor, orientărilor cuprinse în expunere să subliniem, înainte de toate, **îndemnul permanent pe care-l adresează secretarul general al partidului către toţi membrii societăţii, indiferent că aceştia sînt muncitori ai uzinei, ai cîmpiei, ai ştiinţei, învăţăturii şi educaţiei sau ai simţirii şi rostirii prin arte, de a lupta fără contenire pentru afirmarea noului în toate sectoarele,** subliniind că legile dialecticii se manifestă profund şi în societatea socialistă. Privită din perspectiva generoasă a devenirii societăţii noastre, a obiectivelor complexe ce stau în faţa naţiunii în actualul cincinal — cincinal aflat sub semnul realizării unei noi calităţi a muncii şi vieţii în societatea so-

(Continuare în pag. a VII-a)

„Dezbaterile din plenară, şi hotărîrile adoptate, au pus în evidenţă unanimitatea deplină a Comitetului Central, a partidului nostru, au subliniat cu putere faptul că partidul nostru comunist — forţa politică conducătoare a societăţii româneşti — este mai unit şi mai puternic ca oricînd, că el este hotărît să rămînă permanent un partid revoluţionar, înarmat cu concepţia revoluţionară despre lume şi viaţă, să acţioneze în spiritul materialismului dialectic şi istoric, al socialismului ştiinţific, să dea permanent noi şi noi perspective poporului nostru, să-l conducă victorios spre societatea comunistă!"

NICOLAE CEAUŞESCU

Mari idei în care poporul se regăseşte în întreaga măreţie

de **Eugen BARBU**

Particip, într-un fel sau altul, de 20 de ani la viaţa de partid. Am avut cinstea să particip şi la lucrările recentei plenare a partidului. Şi aş vrea să mărturisesc că am avut sentimentul puternic că, prin conţinutul dezbaterilor sale, plenara partidului s-a constituit într-un moment important al istoriei noastre politice. Ideile ce se desprind din expunerea secretarului general al partidului sînt cu totul deosebite şi merită un comentariu mai consistent. Nu e o noutate că tovarăşul Nicolae Ceauşescu s-a impus în arena internaţională cu o impetuozitate pe care toată presa mondială a subliniat-o în nenumărate ocazii. Dacă ar fi numai să studiem aria răspîndirii în lume a operei sale politice şi am avea încă o imagine despre forţa gîndirii sale, ca să nu mai amintim nenumăratele întrevederi cu oameni politici pe care le-a avut în patrie şi în alte locuri ale lumii, contacte pe cît de fructuoase, pe atît de pline de ecou. Neobositul **Om al Păcii** a contribuit enorm la stingerea unor conflicte ce puteau avea enorme şi nefaste consecinţe în politica mondială şi pe drept cuvînt i s-a spus „un arhitect al înţelegerii", iar dacă am face o analiză cît de cît sumară a celor înfăptuite în politica internă am avea o imagine impunătoare a unui mare Om de Stat pe care mulţi şi l-ar dori. În neliniştita epocă în care trăim, cînd la ora citirii acestor rînduri, cîteva războaie dezbină naţiunile şi creează o stare de febră belicoasă pe planetă, iubitul nostru preşedinte nu pregetă să se afle acolo unde se mai poate face ceva pentru ca omenirea să se întoarcă la zilele fericite, cîte vor fi fost vreodată, cînd au existat ceasuri în care nu s-a tras nici un foc de armă pe Terra!

De data aceasta ne-a fost dat să ascultăm o tulburătoare mărturie a unui mare om politic, ginditor şi filozof contemporan pentru care marxismul nu este un depozit de idei puse la frigider şi scoase la ocazii festive pentru a servi de panaceu, ci o măreaţă armă în lupta atît de complicată pe tărîm politic, se servesc de marxism ca de lebardă părăsită, într-un muzeu istoriei, uitînd că totul evoluează lume şi că teoria şi practica revoluţionară a clasei muncitoare aduc noi argumente pentru dezvoltarea şi îmbogăţirea ideologiei clasei muncitoare.

Vom analiza cîteva din multele ideilor noi, cuprinse în expunerea strălucită a secretarului general al partidului. Mai întîi principiu de drept care mi se pare foarte important pentru activitatea statală şi de partid în ţară. Înainte de orice avem un simbol de stat: Tricolorul, care simbolul unirii indestructibile a vinciilor noastre tradiţionale; drapelul roşu simbolizează lumea comunist, înfrăţit cu celelalte partide surori din lume, şi amîndouă de cel mai mare respect. De unde superba concluzie a preşedintelui nostru că Partidul Comunist Român nu poate exista în afara istoriei României. El, partidul, cuprinde în rîndurile sale, în mod unei imense majorităţi de oameni, reprezentanţi ai altor na-

(Continuare în pag. a VII-a)

Publicăm în continuare în paginile 2-3-4-5-6

Cuvîntul participanţilor la lucrările Plenarei lărgite a C.C. al P.C.R. din 1–2 iunie 1982

PRIMIRI LA TOVARĂŞUL NICOLAE CEAUŞESCU

AMBASADORUL NOII ZEELANDE cu prilejul prezentării scrisorilor de acreditare

Preşedintele Republicii Socialiste România, tovarăşul Nicolae Ceauşescu, a primit, joi, pe Neville Hugo Sale Judd, care şi-a prezentat scrisorile de acreditare în calitate de ambasador extraordinar şi plenipotenţiar al Noii Zeelande în ţara noastră. **(Continuare în pagina a VII-a).**

AMBASADORUL REPUBLICII POPULARE BENIN

Preşedintele Republicii Socialiste România, tovarăşul Nicolae Ceauşescu, a primit, joi după-amiază, pe Guy Boukary-Mory, ambasadorul Republicii Populare Benin la Bucureşti, în vizită de rămas bun, în legătură cu încheierea misiunii acestuia în ţara noastră.

Cu acest prilej a avut loc o convorbire cordială.

La invitaţia tovarăşului Nicolae Ceauşescu, astăzi soseşte în ţara noastră, într-o vizită oficială de prietenie, o delegaţie de partid şi de stat a R. P. Polone, condusă de tovarăşul Wojciech Jaruzelski

Un călduros bun venit pe pămîntul României!

La invitaţia tovarăşului Nicolae Ceauşescu, secretar general al Partidului Comunist Român, preşedintele Republicii Socialiste România, astăzi soseşte în ţara noastră, într-o vizită oficială de prietenie, o delegaţie de partid şi de stat a R. P. Polone, condusă de tovarăşul Wojciech Jaruzelski, prim-secretar al Comitetului Central al Partidului Muncitoresc Unit Polonez, preşedintele Consiliului de Miniştri şi al Consiliului Militar pentru Salvare Naţională ale R. P. Polone.

Tovarăşul Wojciech Jaruzelski s-a născut la 6 iulie 1923, în localitatea Kurow, voievodatul Lublin, într-o familie de intelectuali. În timpul celui de-al doilea război mondial, s-a aflat pe teritoriul Uniunii Sovietice, unde a lucrat ca muncitor. În anul 1943, a intrat în Armata Poloană ce se constituia în U.R.S.S. A absolvit şcoala de ofiţeri, după care, mai întîi în calitate de comandant al plutonului de cercetaşi, iar apoi ca şef al serviciului de cercetaşi al unui regiment din cadrul Diviziei a 2-a de infanterie „Henryk Dabrowski", a parcurs întreaga cale de luptă a Armatei I Poloneze: a luat parte la luptele de pe Vistula, de la Magnuszewo, a participat la eliberarea Varşoviei, la străpungerea Valului Pomeranian, la luptele de pe litoralul Mării Baltice, de pe Odra şi Elba. După război, a luptat împotriva bandelor ilegale înarmate, pentru consolidarea puterii populare.

A absolvit cu diplomă de merit Şcoala superioară de infanterie şi Academia Marelui Stat Major „General Karol Swierczewski". A fost şef al Consiliului academiilor militare şi şcolilor de ofiţeri, locţiitor al şefului Oficiului Central al pregătirii de luptă, a comandat Divizia a 12-a mecanizată „Armata Populară". În anul 1960, a fost numit în funcţia de şef al Consiliului Politic Central al Armatei Polone, iar în 1962 — adjunct al ministrului apărării naţionale. În 1965 devine şef al Marelui Stat Major al Armatei Polone. Din 1968, îndeplineşte funcţia de ministru al apărării naţionale.

Tovarăşul Wojciech Jaruzelski este membru al C.C. al P.M.U.P. din 1964, iar din 1971 — membru al Biroului Politic al C.C. al P.M.U.P. La cel de-al IX-lea Congres extraordinar al P.M.U.P. a fost reales membru în Comitetul Central. La 18 octombrie 1981 a fost ales prim-secretar al Comitetului Central al Partidului Muncitoresc Unit Polonez.

Deputat în Seimul Republicii Populare Polone, Wojciech Jaruzelski a fost numit, la şedinţa din 11 februarie 1981 a Seimului, în funcţia de preşedinte al Consiliului de Miniştri, păstrînd şi funcţia de ministru al apărării naţionale. Este preşedinte al Comisiei pentru problemele reformei economice. De asemenea, este vicepreşedinte al Consiliului Central al Asociaţiei Luptătorilor pentru Libertate şi Democraţie. De la 13 decembrie 1981, îndeplineşte sarcina de preşedinte al Consiliului Militar pentru Salvare Naţională.

Tovarăşului Wojciech Jaruzelski i-au fost conferite Ordinul Constructorilor Poloniei Populare, Ordinul Drapelul Muncii clasa I, Crucea „Virtutea Militară", de două ori Crucea pentru vitejie, precum şi alte înalte ordine şi medalii poloneze şi străine.

Partidul Comunist Român, poporul nostru acordă o atenţie deosebită dezvoltării relaţiilor de prietenie şi colaborare multilaterală dintre partidele, ţările şi popoarele noastre, relaţii ce îşi au izvorul în vechile tradiţii de solidaritate româno-polone, în lupta dusă de-a lungul secolelor pentru eliberare naţională şi socială, în aspiraţiile şi ţelurile comune de făurire a unei vieţi noi, socialiste. În anii construcţiei socialiste, relaţiile de prietenie şi colaborare româno-polone, întemeiate pe principiile independenţei şi suveranităţii, deplinei egalităţi în drepturi, neamestecului în treburile interne, avantajului reciproc, solidarităţii şi întrajutorării tovăreşti, se dezvoltă continuu în spiritul Tratatului de prietenie, colaborare şi asistenţă mutuală, al documentelor comune adoptate la nivel înalt. Dialogul şi colaborarea româno-polone s-au amplificat şi diversificat continuu, îmbrăţişînd deopotrivă domeniile politic, economic, tehnico-ştiinţific şi cultural.

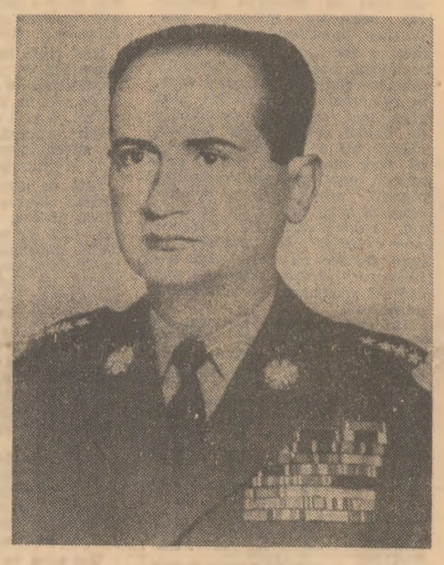

În cursul întîlnirilor româno-polone la nivel înalt s-au exprimat, din nou, dorinţa comună de a amplifica raporturile noastre pe plan politic, economic, tehnico-ştiinţific, cultural şi în alte domenii de activitate, ca şi hotărîrea celor două ţări de a conlucra tot mai activ pe plan extern, aducîndu-şi astfel contribuţia la lărgirea colaborării şi cooperării între state, la edificarea securităţii şi păcii, la lupta pentru dezarmare, în primul rînd a celei nucleare, în Europa şi în întreaga lume, la soluţionarea marilor probleme cu care se confruntă omenirea.

Tovarăşul **NICOLAE CEAUŞESCU**, în mesajul adresat tovarăşului Wojciech Jaruzelski cu prilejul alegerii în funcţia de prim-secretar al Comitetului Central al Partidului Muncitoresc Unit Polonez, releva: **„Îmi exprim, şi cu această ocazie, ferma convingere că relaţiile tradiţionale de prietenie statornicite între partidele şi ţările noastre vor continua să se dezvolte pe multiple planuri, spre binele şi în interesul popoarelor român şi polonez, al cauzei păcii, securităţii şi independenţei naţionale, al cooperării şi colaborării internaţionale".**

Tovarăşul **WOJCIECH JARUZELSKI** releva, la rîndul său, în mesajul de răspuns: **„Împărtăşesc pe deplin convingerea dumneavoastră că prietenia tradiţională dintre partidele şi popoarele noastre este în interesul oamenilor muncii, serveşte întăririi socialismului în ţările noastre".**

Există profunda convingere că dialogul la cel mai înalt nivel care începe astăzi — confirmînd rolul de factor dinamizator, determinant al unor asemenea întîlniri pentru adîncirea şi amplificarea relaţiilor dintre partidele, ţările şi popoarele noastre — va constitui un moment de referinţă în cronica raporturilor româno-polone, va da un nou impuls colaborării dintre Partidul Comunist Român şi Partidul Muncitoresc Unit Polonez, dintre Republica Socialistă România şi Republica Populară Polonă, în interesul celor două popoare, al cauzei socialismului, păcii şi colaborării internaţionale.

Animat de profunde sentimente de stimă şi preţuire, poporul român îl întîmpină pe înaltul oaspete polonez cu călduroasa şi tradiţionala urare de „Bun venit pe pămîntul românesc!"

Astăzi, în jurul orei 10, posturile de radio şi televiziune vor transmite direct ceremonia sosirii delegaţiei de partid şi de stat a R.P. Polone, condusă de tovarăşul Wojciech Jaruzelski, prim-secretar al Comitetului Central al Partidului Muncitoresc Unit Polonez, preşedintele Consiliului de Miniştri şi al Consiliului Militar pentru Salvare Naţională ale Republicii Populare Polone, care, la invitaţia tovarăşului Nicolae Ceauşescu, secretar general al Partidului Comunist Român, preşedintele Republicii Socialiste România, va efectua o vizită oficială de prietenie în ţara noastră.

Tot astăzi, în jurul orei 20,50, va fi transmisă direct şi ceremonia plecării delegaţiei de partid şi de stat a R.P. Polone.

BUZĂU: *Un nou ansamblu de locuinţe*

Calea Unirii — magistrală modernă a unui oraş în plină dezvoltare

Foto: **Dorin Ivan**

În aceste zile, încă o sută de familii s-au mutat în cel mai mare şi modern ansamblu de locuinţe din municipiul Buzău: „Unirii". Numărul apartamentelor predate de harnicii constructori de la I.J.C.M. Buzău în acest ansamblu se ridică astfel la 3 600, urmînd ca în final să ajungă la 9 500, în care vor locui peste 33 000 de oameni. A fost deschisă circulaţiei rutiere şi Calea Unirii, care trece prin mijlocul ansamblului de locuinţe cu acelaşi nume, fiind o arteră cu şase benzi. Blocurile din ansamblul „Unirii" au fost predate odată cu spaţiile comerciale de la parter, iar Calea Unirii este complet echipată. **(Stelian Chiper).**

La hidrocentrala Brădişor pe Lotru: **Primul hidroagregat racordat la sistemul energetic naţional**

Constructorii şi montorii hidrocentralei Brădişor, realizată pe Lotru aval, au trăit un nou şi important eveniment: punerea la dispoziţia sistemului energetic naţional a primului din cele două hidroagregate cu o putere instalată de 57,5 MW. În prezent, montorii urgentează darea în exploatare a celei de-a doua turbine, ce va întregi puterea instalată a hidrocentralei Brădişor la 115 MW. **(Ion Stanciu).**

BISTRIŢA-NĂSĂUD: **Producţie fizică peste plan**

Colectivele de oameni ai muncii din industria judeţului Bistriţa-Năsăud obţin importante succese în îndeplinirea şi depăşirea sarcinilor de plan la producţia fizică. În perioada care a trecut din acest an s-au realizat suplimentar 320 tone plumb în concentrate, mijloace de automatizare electrotehnice, în valoare de aproape 5 milioane lei, 685 000 metri pătraţi textile netesute, 1 200 metri cubi prefabricate din beton armat, 343 000 metri pătraţi textile extralate, 2 554 mp uşi şi ferestre, 9 162 metri pătraţi PAL. **(Gheorghe Crişan).**

CUVÎNTUL PARTICIPANȚILOR LA LUCRĂRILE PLENAREI LĂRGITE A C.C. AL P.C.R. DIN 1-2 IUNIE 1982

CUVÎNTUL TOVARĂȘULUI PETRE DĂNICĂ

Mult stimate tovarășe Nicolae Ceaușescu,
Stimate tovarășe,
Stimați tovarăși,

Strălucita expunere prezentată de dumneavoastră, mult stimate tovarășe secretar general, care va orienta viața ideologică, culturală a țării pentru o lungă perioadă de vreme, reprezintă un document de excepțională însemnătate teoretică și practică, remarcabilă sinteză a istoriei poporului român, a luptelor pentru dezvoltarea liberă și independentă, pentru construirea societății socialiste multilateral dezvoltate. Totodată, ea constituie un program mobilizator de acțiune, un nou și valoros îndreptar, cu idei și teze pline de învățăminte, pentru activitatea politico-organizatorică și cultural-educativă, o remarcabilă contribuție la dezvoltarea gîndirii politice contemporane a socialismului științific.

În spiritul hotărîrilor Congresului al XII-lea, al indicațiilor dumneavoastră, tovarășe Nicolae Ceaușescu, Comitetul județean de partid s-a preocupat și se preocupă continuu de perfecționarea metodelor folosite în conducerea și îndrumarea activității ideologice, politico-educative, urmărind în permanență subordonarea acestei realizări sarcinilor de plan, creșterii necontenite a eficienței economice, aplicarea consecventă a politicii interne și externe a partidului nostru, formării omului nou. Aceste probleme au fost analizate și dezbătute în plenare, ședințe de birou, adunări generale, adoptîndu-se măsuri complexe și de perspectivă. S-a îmbunătățit controlul de partid în acest domeniu și, totodată, au fost organizate o serie de activități cu conținut și metodice pe diferite teme ale activității politico-ideologice. Și pe meleagurile timișene, de-a lungul istoriei noastre multimilenare au trăit și muncit laolaltă români, germani, sirbi și alte naționalități, care printr-o luptă comună au făurit și au dezvoltat o civilizație înfloritoare. Ca urmare, astăzi, în județul nostru există și se manifestă o trainică prietenie și unitate în limbajul comun al muncii, al înfăptuirii programului partidului. Ca efect al tuturor acestor activități, s-a dezvoltat continuu conștiința socialistă a comuniștilor, a oamenilor muncii timișeni, ceea ce se reflectă într-o seamă de rezultate bune în realizarea sarcinilor de plan, în pregătirea teoretică, ideologică, politico-educativă, în atitudinea înaintată față de muncă, societate și familie. Dat fiind marea sa valoare, îmi exprim deplinul acord cu noua teză, deosebit de importantă, formulată în expunerea dumneavoastră, tovarășe Nicolae Ceaușescu, la plenară, după care, 70 la sută din fondurile de bază ale fiecărei unități economice să fie proprietate comună, a întregului popor, dată în administrarea colectivului, iar circa 30 la sută să aparțină oamenilor muncii din unitatea respectivă, pe baza participării fiecăruia cu o contribuție corespunzătoare. Apreciez că aceasta va constitui un important factor de întărire a răspunderii oamenilor muncii ca proprietari ai mijloacelor de producție, precum și de cointeresare economică.

Cu acest prilej, raportez plenarei că, pe ansamblul județului, în general, la nivelul unor unități în special, am reușit să obținem o seamă de rezultate în producție, în sporirea calității unor produse, economisirea de materii prime, materiale, energie, combustibil, în procesul de educație politică, patriotică, revoluționară a maselor. Rezultatele obținute nu ne mulțumesc. În mod critic și autocritic, trebuie să arăt că pe primele cinci luni ale anului în curs prevederile de plan în industrie nu au fost realizate integral, iar în agricultură rezultatele obținute, mai ales anul trecut, nu reflectă posibilitățile reale, baza tehnico-materială, capacitatea cadrelor de care dispunem, ci înainte de toate relevă deficiențe în organizarea activității, în mobilizarea locuitorilor satelor la lucrările agricole.

Neajunsurile existente în activitatea economică, în modul de gîndire și comportare negativ în activitatea unor membri de partid, a altor oameni ai muncii se datorează în mare măsură și lipsurilor ce continuă să se manifeste în activitatea politico-ideologică, în faptul că la această activitate nu participă în măsură necesară toți factorii corespunzători. Nu am reușit în suficientă măsură să canalizăm munca politică, inițiativele, propunerile, gîndirea creatoare a personalului muncitor în direcția organizării producției și a muncii, realizării ritmice a sarcinilor de plan, întăririi responsabilității, competenței și exigenței în muncă. Toate acestea arată că în munca politico-ideologică din județ există încă unele neajunsuri, formalism, că nu toți factorii educaționali își fac datoria, se complac în acțiuni cu un conținut sărac de idei, fără suficientă legătură cu preocupările, frămîntările și bucuriile oamenilor, cu cerințele educative ale acestora. Activitățile ideologice, politico-educative, cultural-artistice, tehnico-științifice desfășurate în cadrul atît de generos al Festivalului național „Cîntarea României" au contribuit în permanență la îmbunătățirea conținutului manifestărilor, la promovarea valorilor autentice, specifice spiritualității românești, la valorificarea superioară a disponibilităților creatoare ale oamenilor muncii de la orașe și sate. Deși în întregul nostru județ au fost organizate numeroase activități consacrate educației patriotice și materialist-științifice, totuși mai sînt unii cetățeni, ce-i drept puțini la număr, care aderă la secte religioase sau care solicită părăsirea patriei natale pentru iluziile paradisului și mirajului din Occident, unde, exploatarea, degradarea morală, terorismul și șomajul, insecuritatea vieții, stupefiantele sînt în continuă creștere și fac ravagii, se manifestă ca flagele sociale. Negativ este faptul că n-am reușit încă să convingem pe toți acești cetățeni că libertatea adevărată, dreptul la muncă, la împlinire și fericire se găsesc aici, în România, unde s-au născut și au văzut lumina zilei, unde s-au format, unde se bucură pe deplin de adevăratul democratism al orînduirii noastre, care asigură tuturor fiilor acestui pămînt eroic posibilități neîngrădite de afirmare și aspirații. Tocmai de aceea, Comitetul județean de partid Timiș va amplifica și mai mult activitatea de educare patriotică, revoluționară a tuturor categoriilor de oameni ai muncii, fără deosebire de naționalitate, în special a tineretului, pentru respectarea riguroasă a legilor țării, a normelor etice și echității socialiste, urmărind dezvoltarea și întărirea spiritului combativ militant, împotriva manifestărilor înapoiate, a teoriilor străine, ostile societății noastre, a practicilor mistico-religioase. În acest sens, ne propunem să explicăm mai bine, mai temeinic principiile de partid și socialiste potrivit cărora nu se poate nici munci fără pîine, nici pîine fără muncă, concepte ale oamenilor muncii, proprietari și beneficiari ai mijloacelor de producție, responsabili față de destinele patriei, ale unității în care fiecare își desfășoară activitatea, principii care ne vor călăuzi permanent în activitatea educativă.

Doresc să asigur plenara, pe dumneavoastră, mult stimate tovarășe secretar general, că pe primul plan al preocupărilor vom situa, cu mai multă fermitate și exigență, concentrarea eforturilor pentru creșterea eficienței muncii de propagandă, politico-educative, a activității economice, pentru promovarea noului, dezvoltarea bazei de materii prime și energetice a țării, prin punerea în valoare a unor noi rezerve de cărbune și petrol și gospodărirea la parametri superiori a resurselor aflate în exploatare, cunoașterea temeinică a obiectivelor și stadiul realizării planului în profil teritorial în fiecare unitate.

Stimate tovarășe Nicolae Ceaușescu, vă rog să-mi îngăduiți ca, în numele comuniștilor, al tuturor oamenilor muncii din județul Timiș, să folosesc și acest prilej pentru a exprima adeziunea la politica externă a partidului și statului nostru, la principiile acesteia, pe care le-ați afirmat și reafirmat cu strălucire în atîtea rînduri, cu dinamism și pasiune revoluționară, făcînd să se îndrepte spre partidul nostru, spre România socialistă admirația, stima și respectul întregii lumi. Prezentarea realistă, plină de înțelepciune și fundamentare științifică, a tabloului lumii contemporane, a contradicțiilor și modului de soluționare în interesul popoarelor reprezintă o contribuție remarcabilă la alertarea tuturor popoarelor și forțelor progresiste să facă totul pînă nu este prea tîrziu pentru prevenirea și înlăturarea războiului, pentru pace și colaborare. În lumina programului ideologic, a orientărilor, tezelor și indicațiilor cuprinse în magistrala expunere rostită la plenara noastră, de dumneavoastră, tovarășe Nicolae Ceaușescu, sintem ferm hotărîți să imprimăm întregii munci de propagandă un nou suflu, dinamic, mult mai eficient și combativ, spre a determina în mai mare măsură mobilizarea și participarea conștientă a oamenilor muncii la făurirea propriului destin, la dezvoltarea mereu ascendentă a patriei noastre libere și independente, România socialistă.

În încheiere, îmi exprim deplinul acord cu propunerea făcută ca expunerea prezentată plenarei de tovarășul Nicolae Ceaușescu să devină programul de muncă și luptă al întregului partid și popor în perioada care urmează.

CUVÎNTUL TOVARĂȘULUI HAJDU GYÖZÖ

Mult stimate tovarășe Nicolae Ceaușescu,

Stimate tovarășe,

Stimați tovarăși,

Dați-mi voie să-mi exprim, înainte de toate, o convingere dintre cele mai intime: cu cît e mai talentat un scriitor, cu atît e mai obligat să spună deschis și fără înconjur adevărul, pronunțîndu-se cu cea mai mare răspundere în problemele arzătoare ale vieții și societății. Devotamentul față de patria noastră comună — Republica Socialistă România — și față de Partidul Comunist Român ne obligă și pe noi, scriitorii, indiferent de naționalitate, să ne facem auzit glasul în această importantă plenară lărgită a Comitetului Central, spunîndu-ne părerea în problemele fundamentale ale poporului, în tot ceea ce Congresul al XII-lea al partidului a trasat ca sarcină pentru fiecare dintre noi în istorica operă de făurire a socialismului și comunismului în România.

În calitatea mea de cetățean român și de ostaș al partidului, scriitor și redactor maghiar din România, care datorez mișcării revoluționare a clasei muncitoare un ideal măreț și un scop în viață, tin să-mi exprim totala adeziune față de geniala analiză pe care secretarul general al partidului a prezentat-o și de această dată, despre probleme esențiale, politice, teoretice, ideologice și practice, care privesc direct viața și activitatea comuniștilor din România, a întregului nostru popor, poziția noastră fermă și principială față de evoluțiile lumii contemporane.

Iată cîteva din adevărurile pe care e bine să le formulăm aici și acum, în auzul întregului partid, al poporului și al lumii ca scriitori comuniști ce sîntem; sînt gînduri cu valoare de artă poetică, angajînd într-un anume sens întreaga breaslă.

De la istoricul Congres al IX-lea, de cînd în fruntea partidului și statului, a țării stă un bărbat viteaz, suflet din sufletul clasei muncitoare, patriot român și revoluționar internaționalist, om între oameni și comunist între comuniști, stegar al libertății și independenței naționale, eroul comunist al României de astăzi, simbol al unității noastre de nezdruncinat, al egalității în drepturi și al frației, pilda noastră veșnic vie — tovarășul Nicolae Ceaușescu — odată cu viața economică, politică și socială a țării a renăscut și activitatea noastră spirituală, de creație, pătrunsă de cele mai nobile idealuri ale umanismului și democrației.

Se știe că suflul de libertate pe care spiritul revoluționar al tovarășului Nicolae Ceaușescu l-a încetățenit și pe tărîmul artei și literaturii constituie înseși temelia, izvorul dătător de viață pentru arta și literatura noastră. Din acest izvor se alimentează viziunea celor mai bune dintre creațiile noastre literare, este izvorul curat ca lacrima din care și-au tras seva operele tuturor condeelor din țara noastră — români, maghiari, germani și de alte naționalități — îmbogățind literatura socialistă a țării cu creații de excepție, durabile în timp.

O dovadă grăitoare a acestei împliniri este faptul că putem afirma mîndri și cu conștiința împăcată că la noi literatura nu mai cunoaște fenomenul de îngustime dogmatică, sectariană și exclusivistă, propriu anumitor stiluri și năravuri artistice. Nici cînd literatura din România nu s-a caracterizat printr-o atît de largă gamă de idei, sentimente și stiluri ca astăzi.

Nici cînd, în decursul istoriei, maghiarii de pe meleagurile românești nu au avut o viață spirituală atît de înfloritoare, o literatură, o artă și o știință atît de bogate, niciodată nu au dispus de atîtea instituții de cultură, artă și literatură ca în prezent.

Este de ajuns să mă refer la județul Mureș și la municipiul Tîrgu Mureș, unde putem afirma, fără să ne lăudăm, că, datorită îndrumării consecvente și grijii Comitetului județean de partid, au fost create ateliere pilduitoare ale frației și unității, în cuget și simțiri, în cadrul revistelor „Igaz Szó", „Vatra" și „Új Élet", al cotidianelor și al unor instituții culturale, artistice, științifice și de învățămînt de importanță republicană. Noi oferim un exemplu de netăgăduit despre viața spirituală reînnoită, efervescentă și atotcuprinzătoare, care ține sus stindardul tricolor al iubirii împărtășite, al înțelegerii depline și al oamenei profunde în această nespus de frumoasă regiune din Europa, dulcea Românie a lui Eminescu.

Tot ceea ce s-a făurit în ultimii 17 ani în mindra noastră țară, pe tărîmul bunurilor materiale și spirituale, modifică în mod categoric afirmația, atît de dureros intemeiată pe acele vremuri ale lui Nicolae Filimon, că, citez:

„Noi, care trăim aici, împreună, românii și maghiarii, sîntem frați în suferință".

Nu, și iarăși nu! Mai bine de 37 de ani, dar mai ales anii glorioasei perioade de la Congresul al IX-lea încoace dovedesc că sîntem frați nu în suferință, ci în fericire, în deplină egalitate în drepturi, devenită o realitate palpabilă, în slujirea credincioasă a patriei comune, țară liberă și independentă, ai cărei fii, frați la bine și la rău, își zidesc viitorul comunist.

Cu mulțumiri, mult stimate și iubite tovarășe Nicolae Ceaușescu, pentru tot ceea ce ați făcut și faceți pentru această țară, pentru acest popor, pentru naționalitatea mea maghiară, credincioasă patriei române, și pentru ca în această țară să răsune ca lăuta de aur a lui Orfeu, afară, peste orașe și cîmpii, și înăuntru, în inimile oamenilor, cuvîntul liber, creator și înălțător al scriitorului comunist.

Inima noastră, a tuturora, este plină de nespusă recunoștință pentru faptul că ați făcut să strălucească la zenitul patriei noastre, pentru absolut toți fiii ei, Steaua roșie a Partidului Comunist Român.

Credem în crezul dumneavoastră revoluționar și o spunem cu vorbele dumneavoastră înflăcărate că: A cînta poporul, patria, este menirea supremă a unui scriitor și artist! Sîntem conștienți de faptul că mai avem multe de făcut pentru înflorirea multilaterală a patriei. Sîntem conștienți de faptul că avem însemnate datorii, datorii legate de cîntarea inspirată a patriei, de zugrăvirea faptelor mărețe ale oamenilor muncii în spiritul romantismului revoluționar. Datorii deosebit de mari în privința evocării artistice a luptei seculare, revoluționare a poporului român și a naționalităților conlocuitoare, ca și în privința eforturilor noastre conjugate de astăzi, a înfăptuirii frației dintre toți fiii patriei.

În abordarea acestei tematici prioritare, atît cinematografia, cît și teatrul și literatura sînt departe de a-și fi îndeplinit sarcinile formativ-educative pe care partidul le-a încredințat. Sîntem conștienți de ceea ce unul dintre înaintașii noștri clasici a formulat astfel: pasărea și căldura au aripi, libertate. Iar omul, un singur pămînt natal și multe îndatoriri. Da, avem o singură patrie, o singură țară dulce, iar față de dînsa, atît ca oameni, cît și ca scriitori, nespus de multe și mari îndatoriri! Nu putem avea mai multe pămînturi natale și deci mai multe patrii, nici ca scriitor maghiar din România, nici ca oameni ai muncii de naționalitate maghiară din această țară. Numai îndatoririle noastre față de această unică patrie sînt mari și multe. Avem o singură capitală — București — în care inimile noastre bat la unison cu ale tuturora, unde pulsează o stea călăuzitoare — Partidul Comunist Român. Partidul Comunist Român, gloriosul nostru partid internaționalist, care încă din clipa întemeierii a dus o luptă aprigă împotriva naționalismului, această nespus de dăunătoare plagă a omenirii, împotriva șovinismului și a oricăror prejudecăți rasiale, indiferent din partea cui ar veni ele. A părăsi o astfel de patrie ar fi identic cu pierderea unei mame dragi. Dar familia noastră, numeroasă și frumoasă, unitatea noastră, frățească și creatoare, nu poate fi nici dezbinată, nici zdruncinată de nimeni și de nimic!

Sînt fericit că, în calitatea mea de scriitor maghiar din România, îmi pot exprima aici, la plenara noastră, în fața întregii țări, dragostea nețărmurită care ne leagă pe noi, întreaga suflare maghiară din România, de scumpa noastră patrie comună — Republica Socialistă România.

Glăsuind alături de marele nostru poet proletar:

Nu pot zimbi decît aici,
În altă parte nu poți nici să plingi.
Doar aici poți fi tu însuți
O suflete
Aceasta este patria mea!

CUVÎNTUL TOVARĂȘULUI PANTELIMON GĂVĂNESCU

Mult iubite și stimate tovarășe Nicolae Ceaușescu,

Stimați tovarăși,

Vă rog să-mi permiteți să exprim în cadrul actualei Plenare a Comitetului Central al partidului, consacrată examinării activității teoretice, ideologice și muncii educative, cu semnificații deosebite pentru educarea revoluționară a tinerelor generații, recunoștința și devotamentul tineretului, hotărîrea fermă a Uniunii Tineretului Comunist de a urma întotdeauna cu abnegație partidul, de a acționa cu toată fermitatea pentru înfăptuirea politicii sale interne și externe.

În numele întregului tineret al patriei, exprim acordul deplin la expunerea prezentată plenarei de tovarășul Nicolae Ceaușescu, analiză cuprinzătoare, profund științifică a stadiului actual al dezvoltării societății noastre, document programatic de o excepțională valoare teoretică și practică, ce evidențiază o dată mai mult contribuția determinantă a secretarului general al partidului la făurirea omului nou, a unor relații între oameni bazate pe principiile eticii și echității socialiste, preocuparea constantă pentru dezvoltarea conștiinței comuniste a întregului popor, a tinerei generații. Inspirată de ideile concepției științifice despre lume și societate, întreaga operă a secretarului general al partidului nostru, care se înscrie ca un aport original, de mare însemnătate la dezvoltarea gîndirii și practicii revoluționare, relevă cu deosebită profunzime și forță de convingere necesitatea ca transformărilor înnoitoare din structura economică și socială să le corespundă mutații similare în domeniul conștiinței și atitudinii oamenilor.

Din ampla analiză realizată în cadrul plenarei, din indicațiile dumneavoastră, mult stimate tovarășe Nicolae Ceaușescu, trasate cu prilejul aniversării a 60 de ani de la făurirea Uniunii Tineretului Comunist, desprindem cu claritate și spirit de exigență comunistă marile îndatoriri ce revin tineretului și organizațiilor sale în toate domeniile, dar mai ales sarcinile cu privire la educarea comunistă a tinerei generații.

Desigur, acționînd sub conducerea organelor și organizațiilor de partid, Uniunea Tineretului Comunist a obținut o serie de rezultate bune în întreaga sa activitate, inclusiv în munca politico-ideologică și cultural-educativă, contribuind la formarea de noi generații de constructori ai socialismului care acționează cu hotărîre, alături de întregul popor, pentru înfăptuirea idealului nobil al înaintării României spre comunism.

Sîntem conștienți însă că în activitatea politico-educativă desfășurată de U.T.C. se mențin încă neajunsuri, aspecte de superficialitate și formalism, că există încă tineri cu mentalități și atitudini înapoiate față de muncă și viață. Se înregistrează cazuri de tineri care dovedesc o scăzută angajare în muncă, nu își îndeplinesc sarcinile de producție, manifestă insuficientă preocupare pentru pregătirea lor profesională și tehnico-științifică. Se menține, în continuare, destul de ridicat numărul tinerilor care absentează în mod nejustificat de la lucru sau al celor care realizează produse de slabă calitate, irosesc materiile prime și energia, săvîrșesc abateri de la disciplina muncii — și toate acestea sub privirea toleranță a organizațiilor Uniunii Tineretului Comunist din unitățile respective.

Ținînd seama de obiectivele de mare însemnătate, subliniate cu toată claritatea de dumneavoastră, mult stimate tovarășe secretar general, privind realizarea la timp și cu o eficiență sporită a prevederilor planurilor economice, pentru îmbunătățirea substanțială a calității muncii și vieții în toate domeniile, Uniunea Tineretului Comunist va pune pe prim plan educarea prin muncă și pentru muncă a tinerei generații, cultivarea respectului față de făuritorii bunurilor materiale, înțelegerea deplină a rolului pe care îl au tinerii de participanți responsabili la dezvoltarea societății noastre. Cu deosebire, în industrie și agricultură, pe șantierele de investiții vom intensifica activitatea pentru mobilizarea tuturor tinerilor la realizarea obiectivelor planului pe acest an și ale actualului cincinal, vom iniția ample acțiuni pentru valorificarea superioară a resurselor de care dispunem, pentru folosirea rațională a bazei energetice, ridicarea continuă a nivelului de pregătire profesională, întărirea disciplinei și răspunderii, pentru imprimarea, la fiecare tînăr, a unei atitudini comuniste, revoluționare față de muncă.

În expunerea dumneavoastră o atenție deosebită este acordată problemelor privind educarea comunistă, revoluționară a tineretului, sporirea capacității și hotărîrii neabătute a tuturor tinerilor de a înfrunta cu spirit de sacrificiu și curaj orice greutăți, de a-și consacra întreaga muncă și viață operei de dezvoltare a patriei noastre. Am desprins cu toată răspunderea sarcinile deosebite ce revin Uniunii Tineretului Comunist pentru formarea la tineri a unei conștiințe înaintate, pentru dezvoltarea patriotismului socialist revoluționar, pentru respectarea cu strictețe a legilor țării, a principiilor comuniste de muncă și viață. Trebuie să arătăm că, în contrast cu atitudinea înaintată de care dau dovadă aproape toți tinerii patriei, la unii tineri se înregistrează însă o serie de manifestări retrograde, apar încălcări, uneori serioase, ale normelor sociale, ale legilor statului nostru. Apreciem că este foarte grav faptul că la nivelul anului trecut un număr de peste 25 000 tineri au săvîrșit infracțiuni penale. De asemenea, în condițiile în care tineretul dispune de largi posibilități de învățămînt și cunoaștere, de însușire a celor mai înaintate cuceriri ale științei și tehnicii, sînt condamnabile comportările unor tineri care se mai află sub influența obscurantismului religios, a misticismului. Nu putem și, desigur, nu trebuie să rămînem indiferenți față de înclinările unor tineri — chiar dacă numărul acestora este mic — de a se lăsa amăgiți de falsul miraj al lumii occidentale, de a căuta un trai cît mai ușor, o viață de aventură, chiar cu prețul gestului necugetat al părăsirii patriei. Dumneavoastră, mult stimate tovarășe secretar general, ne-ați indicat că în societatea noastră nu trebuie să acceptăm nici un rebut uman, fiind necesar să acționăm cu hotărîre, în primul rînd preventiv, pentru ca nici un membru al societății si, cu atît mai mult, nici un tînăr să nu ajungă într-o asemenea situație, să acționăm prin forța educativă a colectivelor pentru sancționarea și reeducarea celor ce comit abateri. În această ordine de idei, trebuie să recunoaștem în mod autocritic că nu am făcut încă totul pentru a institui în colectivele unde muncesc, învață și trăiesc tinerii și, în primul rînd, în organizațiile de tineret, o atmosferă cu adevărat exigentă. Înțelegem că este de datoria noastră să acționăm mai hotărît și sistematic pentru a determina creșterea spiritului de combativitate al utecistilor, al tuturor tinerilor față de orice manifestare negativă din concepțiile și comportările lor, pentru a face ca fiecare tînăr să fie, prin întreaga sa atitudine în muncă și viață socială, la nivelul marilor răspunderi încredințate de societatea noastră.

În actualele împrejurări complexe ale vieții internaționale, vom acționa pentru ca activitatea de educație desfășurată de Uniunea Tineretului Comunist pentru formarea conștiinței revoluționare a tinerilor să fie mai activă și mult mai combativă; vom face o preocupare prioritară pentru fiecare organizație de a asigura împreună cu ceilalți factori, în primul rînd cu școala, dezvoltarea continuă la toți tinerii a dragostei nețărmurite față de patrie, partid și popor, a spiritului de luptă și de sacrificiu pentru fericirea națiunii noastre, pentru libertatea și independența țării. Cu sentimente de aleasă mindrie că sîntem fiii eroicului nostru popor, toți tinerii țării cinstesc cu profundă recunoștință trecutul glorios, tradițiile de luptă și muncă ale poporului nostru, victoria noastră națională și sînt ferm hotărîți să facă totul pentru a fi demni continuatori ai înaintașilor noștri.

În scopul creșterii puterii și influență a Uniunii Tineretului Comunist în rîndul întregului tineret și sporirii eficienței activității de educație a tinerilor o deosebită însemnătate o au cîteva măsuri inițiate de conducerea partidului pentru întărirea în organizația noastră revoluționară a tuturor tinerilor între 14 și 30 de ani, inclusiv prin instituirea calității de membru asociat. Vă raport, mult stimate tovarășe secretar general, că toate organizațiile de tineret au acționat pentru realizarea acestei măsuri la sfîrșitul lunii mai a.c. efectul U.T.C. crescînd cu peste 5000 de uteciști. Așa cum ne-ați indicat dumneavoastră, vom desfășura în continuare o largă activitate pentru organizarea educarea întregului tinerim în cadrul Uniunii Tineretului Comunist, pentru întărirea calității de utecist prin ridicarea continuă a nivelului de pregătire profesională și politică a tinerilor, asigurînd în acest fel Uniunea Tineretului Comunist să fie principala rezervă a partidului nostru.

Analizînd, în contextul lucrărilor exigente în cadrul acestei plenare a problemelor privind educația tineretului, cauzele și neajunsurilor ce se mai mențin în activitatea noastră, avem conștiința că se impune îmbunătățirea radicală a întregii noastre activități, perfecționarea stilului și metodelor de muncă, începînd de la Comitetul Central al Uniunii Tineretului Comunist; în acest scop, vom acționa cu atenție deosebită creșterea răspunderii în muncă a tuturor cadrelor noastre, vom lupta pentru promovarea unui spirit de muncă dinamic și tenace, pentru realizarea unei eficiențe ridicate și sistematice și corelarea nivelurilor de bază, pentru intensificarea controlului și întărirea disciplinei muncii, pentru stimularea inițiativei și participării efective a tuturor la întreaga viață de organizație.

În încheiere, vă rog să-mi permiteți să dau glasul angajamentului solemn al Uniunii Tineretului Comunist, al întregului tineret al patriei, de a lucra cu pasiune și răspundere pentru realizarea cu exigențe ridicate a obiectivelor stabilite de dumneavoastră, mult iubit și stimate tovarășe Nicolae Ceaușescu, de a înfăptui cu un tot mai mare om chemările înflăcărate ale ale ați adresat pentru angajarea, cu și mai multă forță și spirit revoluționar, nu numai în interesul tuturor, conștiința realizării Programului de dezvoltare a societății socialiste la nivelul dezvoltate și înaintate a României spre comunism.

CUVÎNTUL TOVARĂȘULUI ION CATRINESCU

Mult iubite și stimate tovarășe secretar general Nicolae Ceaușescu,

Stimați tovarăși,

Doresc, în primul rînd, să-mi exprim acordul deplin față de expunerea prezentată de către dumneavoastră, mult stimate tovarășe Nicolae Ceaușescu, secretar general al partidului, în ce privește orientările, tezele, ideile și sarcinile cuprinse în acest document programatic, în care se regăsește dumneavoastră activitate teoretică și politico-ideologică, care constituie un model de abordare științifică a fenomenelor ce însoțesc procesele transformatoare din societatea noastră, dezvoltă în mod creator teoria revoluționară, fundamentează un program de largă perspectivă pentru dezvoltarea viitoare a patriei noastre.

Apelul vibrant la gîndirea creatoare, acțiunea dinamică, orientată spre direcțiile de fond ale dezvoltării României socialiste, pe care ni l-ați adresat, mult stimate tovarășe secretar general, ne întărește hotărîrea de a acționa în viitor cu și mai multă energie și perseverență pentru educarea maselor în spiritul concepției revoluționare a partidului nostru despre lume și societate, pentru participarea conștientă, activă și eficientă la transpunerea în practică a Programului partidului de edificare a celei mai drepte dintre societăți — societatea socialistă și comunistă.

Raportez plenarei că județul Brăila, asemenea întregii țări, a obținut în anii de cînd în fruntea partidului și statului nostru vă aflați dumneavoastră, mult stimate tovarășe Nicolae Ceaușescu, rezultate remarcabile, atît în ansamblul dezvoltării sale economice, cît și în domeniul ridicării nivelului conștiinței politice și civice, al gradului de cultură și civilizație. Grație politicii înțelepte a partidului de dezvoltare puternică a forțelor de producție și repartizarea lor în toate județele, în perioada relativ scurtă care a trecut de la Congresul al IX-lea al partidului, producția industrială globală a crescut de aproape șase ori, județul Brăila fiind cunoscut în țară și peste hotare pentru produsele sale: excavatoare, laminate, nave, fibre și fire artificiale și alte produse. Totodată, agricultura a cunoscut o puternică dezvoltare, exprimată în dinamica producțiilor agricole totale: creșteri de aproape trei ori la porumb, de 11 ori la sfecla de zahăr, de 5 ori la legume, sporirea substanțială a efectivelor de animale și a producțiilor animaliere.

Puternica dezvoltare a agriculturii județului în anii socialismului atestă deosebita pregnanță justețea politicii științifice a partidului de cooperativizare a agriculturii, de înfăptuire a unei revoluții agrare, principii ale statului politico-economice o găsesc o magistrală funtare în expunerea prezentă plenarei de tovarășul Nicolae Ceaușescu. Propria experiență noastre constituie o dovadă istorică a adevărului universal al socialismului științific în care revoluționarea relațiilor de producție și de proprietate în agricultură reprezintă cerința obiectivă pentru înaintarea pe calea socialismului și legitate generală a revoluției și construcției socialiste pe această bază eliminînd contradicțiile antagonice care caracterizează societatea capitalism, se poziționează ridicarea economică și culturală a satului, general întreaga economie relațiilor de producție socialiste, cimentînd alianța dintre clasa muncitoare și țărănime.

Din expunerea prezentată de dumneavoastră, tovarășe Nicolae Ceaușescu, am reținut în mod deosebit aprecierea de mare valoare teoretică și practică cu privire la căile și mijloacele pe care se mai departe în țara noastră ca centrul societății, forța care valorizează energiile creației progresului, evoluției și formelor sale de civilizare și activitate în fața noua etapă istorică a țării Românești spre comunism. Pentru ca partidul să rămînă permanent tînăr, el trebuie cum ați subliniat dumneavoastră — să fie pătruns de spirit revoluționar, de a trage permanent din realitățile socialiste cuceririle științei și culturii umane. Trebuie ca permanent nivelul membrilor săi, perfecționînd activitatea și organizațiilor de partid în fel încît partidul să fie organic în viața și de membrii partidului și în treaga lor activitate în interesele maselor, ale țării.

Pornind de la cerințe vom acționa pentru o mai multă hotărîre pentru întărirea activității de partid a celor mai înaintate elemente din rîndul clasei muncitoare, ale țărănimii și intelectualității, înarmării lor cu ideologia și politica partidului, sporirea exigenței față de activitatea pe care o desfășoară toți comuniștii, cadrele de partid și de stat, organele și organizațiile de partid în vederea mobilizării colectivelor de oameni ai muncii la înfăptuirea sarcinilor ce le revin în actualul cincinal, respectarea și aplicarea în viață a hotărîrilor de partid și a legilor statului.

Vom intensifica activitatea organelor și organizațiilor de partid, a factorilor educaționali pentru a milita mai ferm pentru însușirea creatoare de către oamenii muncii a concepției revoluționare a partidului nostru despre lume și viață, pentru înțelegerea caracterului creator, științific al politicii partidului. De asemenea, vom acționa pe un plan mai larg pentru perfecționarea conținutului și creșterea eficienței în ansamblul activității politico-educative, pentru folosirea în această direcție a întregului activ de bază al județului, consiliilor locale ale F.D.U.S., organizațiilor componente ale acestuia, instituțiilor de învățămînt, de cultură și artă. Cunoașterea politicii economice a partidului, a problematicii autoconducerii, autogestiunii, autoaprovizionării, educarea prin muncă și pentru muncă, ridicarea nivelului de pregătire profesională vor ocupa un spațiu de primă importanță în programele de activitate ale organizațiilor de partid, instituțiilor cu rol educativ, iar acțiunile organizate vor cuprinde un număr tot mai mare de oameni ai muncii.

Trebuie să subliniez în mod autocritic că neajunsurile subliniate de dumneavoastră la această plenară, cît și cu alte prilejuri le întîlnim și în propria noastră activitate. Adevărul este că nu întotdeauna am abordat frontal problemele cele mai importante ale muncii politico-ideologice și nu am reușit să imprimăm tuturor organelor și organizațiilor de partid un stil de muncă dinamic, eficient, care să ducă la creșterea răspunderii tuturor membrilor de partid, inclusiv a cadrelor de conducere la îndeplinirea exemplară a sarcinilor ce le revin. Nu puține organizații de partid își limitează sfera lor de acțiune politico-educativă numai la ședințe și adunări, neglijînd un aspect esențial al activității de partid, acela al necesității influenței directe și operative în mijlocul colectivelor de oameni ai muncii, acolo unde se manifestă cel mai pregnant atît virtuțile umane, cum sînt cinstea, hărnicia, abnegația, spiritul de sacrificiu, cît și carențele de comportament — lipsa de răspundere, automulțumirea, formalismul, rutina, birocratismul, stările infracționale, ignorarea principiilor eticii și echității socialiste.

Mai sînt încă, și la noi, destule manifestări de neglijență, care conduc la risipă și degradări de materii prime și materiale, combustibili și energie, cazuri de sustrageri de bunuri ce aparțin poporului, colectivității. Este cit se poate de clar că aceste manifestări, la care se adaugă tendințele, relativ puține, de parazitism, căpătuială, cîștiguri ilicite, nu au fost tratate cu maximum de exigență de către propaganda noastră, așa cum ați atras atenția dumneavoastră, nu s-a desfășurat o muncă politico-educativă de prevenire, ceea ce ar fi redus considerabil numărul acestora, limitîndu-ne uneori doar la a lua măsuri, indeosebi după ce s-au săvîrșit abateri.

Iată de ce în viitor, înarmați cu strălucitele orientări, teze și indicații cuprinse în expunerea dumneavoastră, mult iubite și stimate tovarășe secretar general, sîntem hotărîți să milităm cu toată consecvența și fermitatea revoluționară pentru dezvoltarea și afirmarea plenară a conștiinței socialiste a celor ce muncesc, pentru creșterea răspunderii în îndeplinirea sarcinilor de producție, manifestarea devotamentului nemărginit față de partid și țară prin fapte și nu prin vorbe, animați de idealurile socialismului și comunismului biruitor.

Avînd în vedere sarcinile dezvoltării conștiinței revoluționare, ale educării maselor în spiritul politicii partidului, vom acționa în așa fel încît să facem din fiecare membru al partidului, din fiecare cetățean al județului militanți înflăcărați pentru edificarea societății socialiste pe pămîntul României, pentru apărarea cu orice sacrificiu a cuceririlor noastre revoluționare, a independenței patriei, pentru cauza generală a socialismului și păcii, pentru ridicarea patriei noastre socialiste pe noi culmi de progres și civilizație, în drumul său neabătut spre comunism.

Stimați tovarăși,

Dind o înaltă apreciere politicii externe a României socialiste, doresc să subliniez și eu consecvența ce caracterizează activitatea partidului nostru, a dumneavoastră personal, tovarășe Nicolae Ceaușescu, care, și cu acest prilej, ați făcut o analiză realistă, responsabilă a vieții internaționale, subliniind din nou propunerile României socialiste cu privire la intensificarea luptei pentru oprirea cursei înarmărilor, pentru trecerea la dezarmare, și în primul rînd la dezarmarea nucleară, pentru o pace trainică în lume.

CUVÎNTUL TOVARĂȘULUI PETRU ENACHE

Mult stimate și iubite tovarășe secretar general Nicolae Ceaușescu,

Mult stimată tovarășă Elena Ceaușescu,

Stimați tovarăși,

Am ascultat cu profundă emoție strălucita expunere pe care secretarul general al partidului, tovarășul Nicolae Ceaușescu, a prezentat-o plenarei partidului nostru. Este un document politic de o excepțională însemnătate, în care problemele vaste ale istoriei patriei, ale rolului națiunii, statului și partidului în viața economică, politică și social-culturală a societății își află o impresionantă și cuprinzătoare analiză și definire marxistă, revoluționară. Prin această magistrală expunere, tovarășul Nicolae Ceaușescu, revoluționarul care și-a dedicat și își dedică viața numai și numai apărării intereselor poporului, cauzei socialismului, păcii și colaborării între popoare aduce o nouă și deosebit de valoroasă contribuție la stabilirea cu clarviziune și fermitate a strategiei și tacticii revoluționare, definește cu cutezanță comunistă și înalt spirit științific etapa revoluționară în care se află țara noastră, direcțiile sale de dezvoltare viitoare, abordează într-o viziune unitară, profund innoitoare, pe baza unei analize cuprinzătoare, problemele cardinale cu care se confruntă lumea de azi, formulînd, cu strălucit discernămînt politic, răspunsuri și soluții de mare realism și umanism, de ample deschideri creatoare.

Gîndirea sa filozofică profundă, mereu novatoare

CUVÎNTUL PARTICIPANȚILOR LA LUCRĂRILE PLENAREI LĂRGITE A C.C. AL P.C.R. DIN 1-2 IUNIE 1982

(Urmare din pag. a II-a)

ție, de schimbările profunde din structura socială și relațiile de producție, există o rămînere în urmă a activității teoretice, ideologice, politico-educative. Sintem pe deplin conștienți că pentru realizarea unei noi calități în organizarea și conducerea muncii politico-educative ne revin în continuare mari și importante îndatoriri în ceea ce privește pregătirea ideologică a comuniștilor, a maselor, explicarea și înțelegerea tendințelor și sensului dezvoltării economico-sociale, a profundelor transformări revoluționare ce au loc în țara noastră și în lume.

Va trebui să conferim muncii ideologice o mai mare claritate, un caracter mult mai concret, să înlăturăm cu mai multă consecvență tendințele de a păstra munca politică în sfera unor adevăruri generale, fără legătură cu viața. În același timp, sîntem pe deplin convinși că perfecționarea muncii politico-ideologice și educative este în momentul de față cu atît mai necesară cu cît datorită realităților vieții internaționale confruntarea de idei, lupta dintre ideologii a devenit deosebit de ascuțită. Forțele reacționare, dezlănțuindu-se în adevărate campanii de propagandă, încearcă să scoată din conul de umbră, la care au fost condamnate de logica istoriei, curente reacționare, teze și teorii retrograde, extremiste și obscurantiste. Totodată, ca un reflex al reînvierii unor concepții retrograde are loc, în ultimul timp, resuscitarea propagandei religioase, proliferarea unor secte și organizații religioase cu clare implicații ideologice. Desigur, azi fenomenul religios îmbracă o haină nouă : vremea rugurilor, a închiziției, a vînătorilor de vrăjitoare a apus. Nu se mai folosește sabia violenței, care în decursul istoriei a fost scoasă din teacă ori de cîte ori rațiunea iscoditoare s-a angajat să sfarme limitele impuse arbitrar de dogmele teologice. Dar i-a rămas ignoranța unor oameni și încercările de a-și reînnoi metodele de acțiune în fața pericolului de a fi împinsă la marginea societății.

Iată de ce teza formulată de tovarășul Nicolae Ceaușescu, potrivit căreia „acolo unde slăbește forța ideologiei noastre sporește pericolul influențelor străine, mistice, obscurantiste", va trebui să stea permanent în atenția organelor și organizațiilor de partid, a tuturor factorilor educaționali. În spiritul orientărilor clarvăzătoare ale secretarului general vom acționa mai eficient, pentru ca răspunsul dat unor asemenea încercări să fie pe deplin al unei ideologii militante, revoluționare, dovedind practic că ideologia noastră este o ideologie superioară, activă, ce se afirmă cu putere în toate împrejurările.

Stimați tovarăși,

O inestimabilă valoare, un îndreptar permanent îl constituie pentru munca de propagandă ce o desfășurăm teza științifică profund argumentată în documentul politic prezentat plenarei potrivit căreia formarea și dezvoltarea conștiinței socialiste reprezintă un proces îndelungat. Un asemenea obiectiv educativ, înalt umanist, nu se poate realiza printr-o activitate dusă în campanii ; el trebuie să se înscrie ca o permanență a muncii de ridicare a noii societăți. În acest sens va trebui să fim mai mult preocupați de faptul că, în unele împrejurări, atitudinile față de muncă, viață și societate dovedesc că se mai păstrează încă unele mentalități învechite, rămășițe ale trecutului, ale influenței ideologiei burgheze. Ele reflectă în fond și deficiențele din munca noastră politico-educativă, căreia nu i-am imprimat pretutindeni și în mod permanent un spirit de combativitate și intransigență revoluționară.

Este cu atît mai preocupant acest lucru cu cît de manifestări de superficialitate și lipsă de exigență se fac vinovate și unele cadre investite cu responsabilități în conducerea unor sectoare, dovadă că munca de pregătire politică, preocuparea pentru ridicarea nivelului ideologic al conștiinței civice, revoluționare trebuie să-i cuprindă pe toți membrii de partid, pe toți membrii societății, indiferent de funcția ce o dețin pentru a întreține mereu treaza vigilență revoluționară, răspunderea comunistă.

Stimați tovarăși,

Cheia de boltă a muncii politico-ideologice, a activității de formare și educare a omului nou este și trebuie să fie patriotismul revoluționar. Datorăm secretarului general al partidului nostru o concepție înaintată, de esență revoluționară, cu privire la educarea tuturor oamenilor muncii, fără deosebire de naționalitate, în spiritul dragostei față de țară, al patriotismului socialist și solidarității internaționale. Este pentru noi o cerință fundamentală ca patriotismul într-o astfel de viziune să se regăsească atît în programele, cît și în formele active ale muncii ideologice, ca fundament al unei acțiuni eficiente menite să determine convingeri durabile, să sădească în conștiințe ideea fundamentală că nimic nu poate fi mai presus decît patria, decît idealul ei socialist. Într-adevăr, este necesar să dăm o replică fermă, științific argumentată tuturor încercărilor ce se mai fac auzite de a asimila un asemenea nobil sentiment cum este patriotismul cu naționalismul îngust. Să punem în lumină cu putere teza profund dialectică, memorabil formulată de tovarășul Nicolae Ceaușescu, potrivit căreia nu poți fi un adevărat internaționalist fără a fi un bun patriot revoluționar. Militînd consecvent pentru sădirea în conștiințe a sentimentelor patriotice, partidul nostru, în spiritul tradițiilor sale, acționează permanent pentru dezvoltarea și întărirea solidarității și unității internaționale a tuturor forțelor progresiste, pentru cunoașterea luptei celorlalte popoare, sprijinind activ cauza lor dreaptă.

Desigur, fără iubirea de patrie — străină de orice fel de manifestări de naționalism, sovinism, rasism —, fără iubirea de patrie ca sentiment înălțător pentru toți fiii ei, internaționalismul și-ar pierde conținutul. Pentru munca de educație ce o desfășurăm sînt deosebit de prețioase ideile cuprinse în expunerea prezentată plenarei, concepția materialist-dialectică privind studierea și înțelegerea istoriei poporului român, a partidului comunist ca un tot unitar ; istoria unui popor neputînd fi decît una singură și indivizibilă.

Iată de ce ne însușim cu totală adeziune comunistă concepția militantă, concluziile și propunerile formulate în expunerea secretarului general al partidului de a face din cunoașterea istoriei poporului și a partidului un obiectiv esențial al muncii de educație, de a pune puternic în lumină conlucrarea frățească a românilor cu maghiarii, cu germanii, cu celelalte naționalități cu care de-a lungul veacurilor au trăit, au muncit și luptat împreună, animați de aceleași idealuri.

Pornind de la aceste adevăruri de esență ale istoriei noastre, va trebui, totodată, să dăm replici ferme oricăror încercări de răstălmăcire și nesocotire a trecutului nostru de luptă, de jertfă și eroism, oricăror încercări de contestare a permanenței și continuității noastre ca popor pe aceste străvechi și nepieritoare plaiuri daco-romane. Avînd în vedere însemnătatea pe care o are Imnul de Stat al României în educarea patriotică a poporului, a oamenilor muncii fără deosebire de naționalitate, propun plenarei să adopte hotărîrea ca toate festivitățile de partid și de stat ce se organizează cu diferite prilejuri, plenarele tuturor organizațiilor de masă și obștești să înceapă cu un moment solemn, cu intonarea Imnului de Stat al Republicii Socialiste România.

Stimați tovarăși,

Dezvoltarea democrației socialiste a făcut să răsune puternic, distinct în cultura noastră socialistă glasul viguros al maselor populare, a contribuit la făurirea unei arte active care să folosească omului, societății. În anii socialismului, și în special după cel de-al IX-lea Congres al partidului, în țara noastră au fost create noi și valoroase lucrări de artă, care pot fi așezate cu justificată mîndrie alături de cele mai reprezentative opere din patrimoniul culturii naționale, înscriindu-se ca o contribuție la îmbogățirea tezaurului culturii universale. Firește, o societate care promovează lupta pentru nou nu poate fi împotriva modernizării culturii. Dar înnoirea literaturii și artei, așa cum ou atitea prilejuri a subliniat secretarul general al partidului, nu se poate confunda cu ruperea de tradiție, de spiritul militant, patriotic, cu imitația cosmopolită, cu desprinderea de mediul social, de esența frămîntărilor și aspirațiilor poporului, cum se mai întîmplă din păcate în unele lucrări.

Trebuie, de asemenea, să ne preocupe mai îndeaproape faptul că în unele cărți de critică sau articole publicate în presa de cultură se manifestă tendința de a se ignora problemele de fond ale creațiilor artistice analizate, iar uneori sînt formulate chiar idei străine de concepția noastră privind rolul literaturii și artei în societate. Dealtfel, pe un plan mai larg, pentru întreaga activitate a presei noastre, a radioului și televiziunii, vom acționa pentru a aduce îmbunătățiri de substanță, vom întreprinde măsuri care să determine sporirea contribuției activității publicistice la sensibilizarea și mobilizarea oamenilor muncii în înfăptuirea obiectivelor actuale, la dezvoltarea conștiinței socialiste și afirmarea omului nou, constructorul epocii socialiste și comuniste în România.

Stimați tovarăși,

Din multitudinea aspectelor pe care le ridică munca politico-ideologică și educativă m-am referit la citeva probleme, avînd conștiința clară că realizările dobîndite în perioada analizată nu trebuie să determine nici un moment o stare de automulțumire, să împiedice evidențierea cu claritate, în spirit critic și autocritic, a multor neajunsuri existente.

Îngăduiți-mi să declar cu toată hotărîrea în fața plenarei că sîntem conștienți de faptul că aceste neajunsuri își au cauze și în modul în care secțiile de propagandă și presă au îndrumat și controlat munca în domeniul respectiv. Exprimîndu-mi încă o dată, în încheiere, totalul meu acord față de politica internă și internațională a partidului și statului nostru, față de tezele și ideile cuprinse în excepțională expunere prezentată plenarei — strălucit document programatic al partidului nostru — vă asigurăm, mult stimate tovarășe Nicolae Ceaușescu, că, în vederea ridicării pe o treaptă calitativă a întregii noastre activități, vom acționa cu hotărîre pentru traducerea în faptă a ideilor și indicațiilor dumneavoastră. În spiritul orientărilor date, vom trece imediat la elaborarea unui amplu program pentru ca activitatea politico-ideologică și culturală să-și afirme un rol tot mai mare în mobilizarea oamenilor muncii la îndeplinirea exemplară a sarcinilor economice, la înfăptuirea programului de dezvoltare multilaterală a patriei, program înfățișat cu vibrant patriotism întregului popor în magistrala dumneavoastră operă, de adînci semnificații politice, umaniste, revoluționare, din conținutul căreia învățăm în permanență, în spiritul căreia acționăm și vom acționa neabătut.

CUVÎNTUL TOVARĂȘULUI ȘTEFAN ANDREI

Mult stimate tovarășe Nicolae Ceaușescu,

Stimați tovarăși,

Doresc și eu să subliniez importanța deosebită a lucrărilor actualei plenare, care dezbate, pe baza expunerii remarcabile prezentate de tovarășul Nicolae Ceaușescu, principalele probleme ale actualei etape și ale perspectivei construcției socialismului în patria noastră. Este meritul secretarului general al partidului de a sesiza și de a pune la timp în fața partidului și a poporului problemele pe care le ridică dezvoltarea economico-socială a țării, de a elabora în condiții noi, concrete, răspunsurile corespunzătoare cerințelor înfăptuirii Programului partidului de edificare a societății socialiste multilateral dezvoltate și de înaintare a României spre comunism.

Și acum, ca de atîtea ori în trecut, răspunsurile date de tovarășul Nicolae Ceaușescu la problemele noi privind atît dezvoltarea patriei noastre, cît și evoluția vieții internaționale decurg din analiza științifică și cunoașterea profundă a vieții și năzuințelor poporului român și ale tuturor popoarelor lumii, urmărirea pasionată și stăpînirea multilaterală a problematicii actuale românești în strînsă legătură cu problematica planetară, sînt pătrunse de dragostea și devotamentul față de popor, de încrederea în capacitatea sa de a înțelege ceea ce este istoricește necesar, de a înfăptui ceea ce este omenește posibil pentru a asigura mersul înainte al patriei libere și suverane pe traiectoria progresului economic și social, pentru a contribui la înfăptuirea aspirațiilor de pace și bunăstare ale întregii oameniri.

Ancorarea puternică a imaginii României în conștiința popoarelor, ca un factor de fiecare dată activ, constructiv și pe deplin angajat în procesul de decantare a unor soluții pozitive problemelor complexe, arzătoare ridicate de actualitatea internațională și de descifrarea liniilor de forță ale evoluției lumii contemporane, prezența rodnică a României pe toate șantierele păcii, dezarmării, colaborării și securității internaționale, toate acestea se află într-o legătură intimă, indestructibilă, poartă pecetea faptei și gîndirii președintelui României socialiste, secretarul general al partidului, tovarășul Nicolae Ceaușescu.

Expunerea tovarășului Nicolae Ceaușescu impresionează și prin claritatea aprecierii evoluției, deosebit de complexe și contradictorii, a vieții internaționale contemporane, confirmă încă o dată capacitatea secretarului general al partidului nostru de a dezvălui sensurile și tendințele principale ale evoluției raporturilor internaționale și de a oferi soluții juste, realiste. Dezvoltînd aprecierile, confirmate de viață, ale Congresului al XII-lea, tovarășul Nicolae Ceaușescu scoate în relief faptul că vechiul echilibru stabilit după cel de-al doilea război mondial și bazat pe carcasa blocurilor militare nu mai corespunde noilor realități sociale, naționale, economice și politice ale lumii contemporane și că, în prezent, la scară mondială, are loc un proces de reașezare a echilibrului de forțe, de realizare a unui nou echilibru, decurgînd din profundele transformări revoluționare, naționale și sociale, care se reconstruiește pe o mai largă diversitate a centrelor de putere și mai ales se plămădește pe afirmarea mai puternică a țărilor care luptă pentru întărirea independenței și suveranității naționale, pe participarea tot mai activă a țărilor mici și mijlocii, pe creșterea rolului forțelor progresiste și democratice, a maselor populare la soluționarea problemelor cu care este confruntată omenirea.

Este de o mare importanță teoretică și practică pentru lupta revoluționară sublinierea făcută de tovarășul Nicolae Ceaușescu, potrivit căreia, la scară mondială, alături de contradicția dintre socialism și capitalism, se dezvoltă tot mai mult contradicțiile dintre țările bogate și țările sărace, care se agravează continuu.

În aceste condiții, dobîndește o și mai mare importanță concluzia formulată de tovarășul Nicolae Ceaușescu la Congresul al XII-lea al partidului privind lupta gigantică ce se desfășoară la scară mondială între cele două tendințe diametral opuse și care reprezintă în lumea contemporană manifestarea principală a luptei între vechi și nou, îmbrăcînd forme multiple — politică, economică, militară, ideologică. Ca urmare, crește tot mai mult importanța luptei ideologice pentru afirmarea ideilor socialismului și comunismului, pentru apărarea și promovarea aspirațiilor popoarelor de libertate, democrație, egalitate și progres. Accentuarea politicii imperialiste de forță și dominație este însoțită de recrudescența propagării unor teorii și doctrine retrograde, antiumane și antipopulare, care urmăresc să discrediteze socialismul, să defăimeze mișcările de eliberare națională, antiimperialiste, progresiste și democratice și să reînvie vechile concepții reacționare, anticomuniste, mergînd pînă la încercarea de a reabilita și de a justifica colonialismul și neocolonialismul, de a oblădui activitatea unor grupuri și organizații de extremă dreapta, unele cu caracter neofascist. Aceleași forțe, care activează pentru confiscarea în esență a democrației și libertății propriilor popoare și care au împins în lumea șomajului zeci de milioane de oameni, falsifică adevăratul conținut al drepturilor omului, desfășoară o activitate demagogică, gălăgioasă împotriva ideilor socialismului, speculează greșelile și greutățile dintr-o țară socialistă sau alta, trag concluzii generalizatoare asupra socialismului în genere, încercînd să deturneze atenția maselor populare de la problemele grave economice și sociale cu care sînt confruntate, să le fisureze și să le clatine convingerea în socialism ca singura alternativă la societatea capitalistă bazată pe exploatare și dominație. Reînviind probleme lăsate de dominația colonială, aceste forțe deschid litigii între țările recent eliberate, propagă renunțarea la suveranitatea și independența națională, acceptarea dictatului companiilor transnaționale, a amestecului în treburile interne ale țărilor mici și mijlocii, ale țărilor în curs de dezvoltare.

Deosebit de agresivă și dăunătoare este propaganda pusă în slujba complexului militar-industrial, care se străduiește să justifice în ochii popoarelor politica de forță și de înarmare, în primul rînd de înarmare nucleară, sporirea cheltuielilor militare, care constituie o povară insuportabilă pentru toate popoarele lumii, afectează profund, deformează și frînează dezvoltarea economico-socială, alimentează adîncirea crizei economice mondiale.

Afirmarea voinței popoarelor, înfăptuirea năzuinței lor de independență, democrație și progres reclamă în mod imperios intensificarea luptei împotriva unor asemenea concepții vechi, reacționare, respingerea fermă a politicii de forță, confruntare și înarmare, a oricăror forme de presiune, dominație și amestec în treburile altor popoare.

Analizînd în profunzime evoluția deosebit de complexă a vieții internaționale contemporane și în expunerea excepțională prezentată plenarei, tovarășul Nicolae Ceaușescu a desprins elementul fundamental, hotărîtor pentru pacea și progresul omenirii — respectarea independenței naționale, a dreptului inalienabil al fiecărui popor de a-și alege în mod liber calea dezvoltării economico-sociale, fără nici un amestec din afară. În conștiința popoarelor lumii, numele tovarășului Nicolae Ceaușescu este inseparabil asociat sprijinului pentru promovarea și apărarea dreptului imprescriptibil al fiecărei națiuni de a trăi la adăpost de orice agresiune și amenințare, poziției categorice, consecvente de respingere a presiunii, dictatului, a oricărei forme de amestec în treburile interne ale unui popor, situarea respectului independenței naționale în focarul relațiilor internaționale contemporane. Afirmarea sistematică a necesității respectării acestor principii și promovării lor consecvente în ansamblul vieții internaționale pornește nu de la o preocupare exclusiv legalistă, ci de la înțelegerea profundă a faptului că organizarea viitoare, necesarmente democratică, a relațiilor interstatale reclamă raportarea permanentă la un cod politic și moral unanim acceptat, materializarea acestuia în înseși conținutul și mecanismul colaborării internaționale.

Pornind de la creșterea conștiinței popoarelor, a rolului lor în viața internațională, expunerea prezentată plenarei, ca și întreaga concepție de politică externă a tovarășului Nicolae Ceaușescu, este pătrunsă de o nețărmurită încredere în înțelepciunea și capacitatea poporelor de a impune schimbările necesare, de a le face posibile și a le înfăptui. Evoluția actuală a evenimentelor confirmă din nou, cu puterea de netăgăduit a faptelor, rolul progresist tot mai ferm al popoarelor, al opiniei publice în determinarea cursului evenimentelor. Puternicele manifestații pentru pace și dezarmare care au loc în Europa și în țări de pe alte continente exercită o influență recunoscută asupra hotărîrii guvernelor de a trece la negocieri pentru a opri amplasarea de noi rachete nucleare cu rază medie și pentru retragerea și distrugerea celor existente, pentru o Europă lipsită de arme nucleare.

În acest spirit, are o mare importanță sublinierea tovarășului Nicolae Ceaușescu privind necesitatea soluționării problemelor arzătoare ale păcii, dezarmării și colaborării în Europa, a edificării unei Europe unite, în care statele europene, indiferent de orînduirea socială, să conlucreze în pace, înțelegere și securitate, în condiții de deplină egalitate și respect al independenței și suveranității naționale, reafirmarea hotărîrii de a acționa pentru încheierea cu rezultate pozitive a reuniunii de la Madrid, de a milita în continuare pentru transformarea Balcanilor într-o zonă a păcii, încrederii și colaborării, fără arme nucleare.

Expunerea tovarășului Nicolae Ceaușescu conferă o nouă forță mandatului dat de Marea Adunare Națională delegației Republicii Socialiste România la apropiata sesiune specială a Adunării Generale a O.N.U., consacrată dezarmării, ale cărei lucrări focalizează de pe acum atenția opiniei publice mondiale.

Răspunzînd imperativului celui mai puternic al momentului actual de a apăra pacea contra războiului, de a evita și de a stinge orice conflict dintre state, tovarășul Nicolae Ceaușescu a dat, în expunerea sa, o nouă și puternică dimensiune apelului la rațiune, la soluționarea pe calea pașnică a tuturor problemelor litigioase interstatale, propunînd crearea în sistemul O.N.U. a unui organism care să acționeze în direcția organizării tratativelor și soluționării problemelor pe calea negocierilor, iar orice stat care nu ar apela la acest organism sau nu ar ține seama de activitatea acestuia să fie considerat agresor.

În aceeași ordine de preocupări, pentru întărirea legalității internaționale, a forței dreptului, a autorității înțelegerilor internaționale, se înscrie reafirmarea în cadrul expunerii secretarului general a necesității întăririi rolului și contribuției O.N.U. la soluționarea problemelor mondiale, la întărirea păcii și securității în lume, sublinierea necesității de a se ajunge la respectarea și aplicarea rezoluțiilor forumului mondial.

În expunerea sa, tovarășul Nicolae Ceaușescu a demonstrat încă o dată stringența soluționării uneia din problemele fundamentale ale omenirii — lichidarea subdezvoltării și edificarea unei noi ordini economice internaționale. Putem spune cu deplin temei că activitatea care se desfășoară pe plan internațional pentru înfăptuirea acestui deziderat este amplu marcată de concepția tovarășului Nicolae Ceaușescu, ale cărui idei au devenit puncte esențiale ale platformei forțelor care militează pentru o nouă ordine economică, justă și echitabilă.

Stimați tovarăși,

Noua și strălucita expunere a tovarășului Nicolae Ceaușescu ne înarmează pe toți cu o viziune limpede asupra situației actuale și evoluției viitoare, cu poziții clare, întemeiate pe concepția materialist-dialectică și istorică, față de problemele esențiale ale dezvoltării patriei noastre pe calea socialismului și comunismului, față de problemele complexe ale lumii contemporane. Ne revine îndatorirea de onoare de a milita cu hotărîre pentru traducerea în viață a tezelor de deosebită valoare teoretică și practică cuprinse în expunerea tovarășului Nicolae Ceaușescu, de a lupta pentru apărarea și promovarea intereselor poporului nostru, de a combate principial și ferm, fără a admite compromisuri, manifestările antisocialiste și anticomuniste, încercările de denigrare a realităților României socialiste, de falsificare a istoriei poporului nostru, să acționăm pentru înfăptuirea politicii interne și externe a partidului și statului nostru.

Eu înțeleg că a răspunde activ la chemarea secretarului general al partidului înseamnă a lupta pentru a-mi înlătura neîmplinirile din întreaga activitate, de a mă strădui să-mi îmbogățesc aria de pregătire teoretică, politică și ideologică, de a aplica și de a mă conduce neabătut, în întreaga mea activitate, după ideile și tezele cuprinse în strălucita expunere a tovarășului Nicolae Ceaușescu.

Doresc să exprim și cu acest prilej, în fața plenarei Comitetului Central, a tovarășului Nicolae Ceaușescu, angajamentul solemn al comuniștilor, al tuturor oamenilor muncii din Ministerul Afacerilor Externe și de la misiunile diplomatice ale țării noastre de a promova cu fermitate revoluționară și patriotică politica externă a partidului și statului nostru, de a ne aduce contribuția la apărarea și promovarea intereselor poporului român, la dezvoltarea relațiilor bilaterale ale României cu toate țările socialiste, cu țările în curs de dezvoltare, cu celelalte state, la lupta pentru reducerea încordării internaționale și reluarea politicii de pace, destindere, independență națională și colaborare între popoare.

CUVÎNTUL TOVARĂȘULUI ȘTEFAN ȘTEFĂNESCU

Mult stimate tovarășe secretar general,

Stimați tovarăși,

Istoria, ca disciplină ce unește, deopotrivă, rigoarea demonstrației științifice cu imensele ei posibilități educative, a devenit, în special după Congresul al IX-lea al Partidului Comunist Român, o componentă în activitatea ideologică a partidului. Orientările stabilite în documentele partidului, indicațiile tovarășului Nicolae Ceaușescu privind necesitatea reevaluării în spiritul concepției marxiste a istoriei naționale, potrivit adevărului istoric, intereselor fundamentale ale poporului nostru și nevoilor construcției socialismului, au deschis, cu îndrăzneală și fermitate, calea elucidării, într-un autentic spirit științific, a problemelor majore ale istoriei României.

Mesajul adresat de tovarășul Nicolae Ceaușescu participanților la cel de-al XV-lea Congres internațional de științe istorice, găzduit de Capitala țării noastre în anul 1980, ca și cuvîntarea tovarășei Elena Ceaușescu la cel de-al XVI-lea Congres internațional de istorie a științei, din 1981, au subliniat faptul esențial că istoria, dincolo de problemele ei cu caracter strict științific, de cercetarea vieții omenești din mileniile și secolele anterioare, trebuie să-și dovedească rolul de puternic instrument în educarea tinerelor generații, vocația actualității ei permanente.

Pe aceste temeiuri principiale și prin valorificarea rezultatelor dobîndite, istoriografia noastră a fost chemată să-și sporească contribuția la educarea oamenilor muncii în spiritul patriotismului socialist.

Mult stimate tovarășe secretar general,

Ales la cîrma partidului și a țării, ați înțeles că faceți din istorie, din moștenire, din tradiții o forță a prezentului, o călăuză pentru viitor. Ați definit aceasta într-o formulă devenită clasică: „Nimic nu se poate construi ignorînd trecutul". Ați cerut istoricilor să facă din adevărul istoric un mijloc de educație patriotică, un instrument de înțelegere între națiuni. Ați indicat calea de innobilare a investigației istorice menite să contribuie la întărirea coeziunii națiunii noastre socialiste, să servească interesele prieteniei și colaborării între popoare.

Politica dusă de dumneavoastră a ridicat România pe o culme de prestigiu fără precedent în trecutul poporului nostru. Realizările românești încep să aparțină istoriei și istoria contemporană, ca disciplină, le înregistrează între marile evenimente. Istoricii români au datoria patriotică și politică de a ridica istoriografia românească la nivelul prestigiului atins de țara noastră. În întreaga noastră activitate ne călăuzim după exemplul operei dumneavoastră, care vă așază în galeria strălucită a marilor ctitori de țară, apărători ai vetrei strămoșești, a revoluționarilor generoși care au dat chip nou societății românești. În consens cu orientările și indicațiile date de dumneavoastră la întîlnirile cu istoricii, impunîndu-și un riguros caracter științific, manifestîndu-și atașamentul cel mai deplin la marile valori ale științei și fiind hotărîtă să slujească adevărului acesteia cu întreaga ei dăruire, istoriografia noastră marxistă a cunoscut însemnate realizări. Ele se reflectă în dimensiunea tematică a investigațiilor, în efortul de a concentra forțele din diferite centre ale țării, echipate cu cadre tot mai competente, în vederea realizării unor sarcini majore în perfecționarea metodelor și mijloacelor de cercetare și în rezultatele efective, concretizate în lucrări, culegeri de documente și instrumente de lucru, cercetări arheologice, în ținuta unor publicații de specialitate din București, Cluj-Napoca, Iași, Craiova, Timișoara, Sibiu, Constanța, Suceava și din alte centre.

Situată la un nivel științific ridicat, producția istoriografică românească pătrunde tot mai mult în circuitul științific internațional, stîrnind interes și, nu de puține ori, cuvinte de caldă apreciere. Publicațiile de specialitate reflectă într-un profil tematic variat realizările istoriografiei marxiste românești, aducîndu-și contribuția la cunoașterea trecutului istoric al României în țară și peste hotare. Ele au dat o atenție deosebită unor momente esențiale din lupta poporului român pentru libertate socială și națională, pentru unitate politică și culturală, încadrării lor în istoria universală. S-a subliniat rolul jucat în anumite împrejurări de mari personalități istorice. O bună parte din tematica cercetărilor întreprinse, abordînd aspecte fundamentale, cum sînt originea daco-romană și continuitatea poporului român în spațiul carpato-danubiano-pontic, formarea statelor românești, crearea și desăvîrșirea statului național au reprezentat în fapt, în consens cu adevărul istoric, răspunsul documentat și ferm al istoricilor noștri împotriva interpretărilor denaturate, falsificatoare ale realității istorice, care s-au ivit în unele țări străine.

Așa cum ne-ați îndemnat și cum ați subliniat cu atîta forță științifică și emoțională în expunerea la această plenară, vidului de conștiință a istoricilor străini, care trădează cerința fundamentală a științei, adevărul, și caută să învenineze atmosfera, să dezbine popoarele, istoricii români îi opun rigoarea științifică, cercetarea obiectivă a faptelor, respectul față de celelalte popoare. Înțelegem, totodată, că este datoria noastră cea mai înaltă combaterea oricăror falsificări și denaturări ale istoriei patriei, sub orice formă ar fi. Istoriografia românească are o puternică tradiție de militantism politic. În toate marile momente ale trecutului neamului nostru, istoricii au fost prezenți în calitate de combatanți și și-au îndeplinit datoria patriotică de a sluji marile interese naționale. Tratatele de istoria României și istoria universală, care se realizează în spiritul concepției despre istorie a dumneavoastră, au polarizat activitatea istoriografică românească din ultimii ani.

Găsesc extrem de utilă ideea publicării, pe baza acumulărilor documentare de pînă acum și a orientărilor programatice din expunerea dumneavoastră, a unor sinteze în limba română și în limbi de circulație internațională, care să preceadă încheierea marilor noastre tratate. Dacă în cazul Istoriei României va trebui să facem mai mult în direcția prezentării unitare a procesului istoric pe întreg cuprinsul țării și a încadrării istoriei României în istoria universală, în cazul Istoriei universale vom căuta, așa cum ne-ați indicat, să înfățișăm procesul dezvoltării umane la care a participat, după împrejurări care trebuie explicate, întreaga umanitate. Este datoria istoricului demn de acest nume să sublinieze legăturile și întrepătrunderile dintre civilizații, să ilustreze efortul comun al umanității spre progres.

Țin să subliniez faptul că, prin grija deosebită a conducerii partidului, istoriografia mișcării muncitorești a putut deveni unul din sectoarele relevante și dinamice ale istoriografiei noastre. Inițiind o vastă operă de valorificare a fondului documentar despre mișcarea muncitorească, cercetătorii, îndeosebi colegii noștri de la Institutul de istoria partidului, care s-au consacrat cu prioritate studiilor de istoria mișcării muncitorești, au abordat un cîmp larg de probleme de specialitate, înscriind contribuții remarcabile la cunoașterea lor, integrîndu-le la istoria generală a țării. Este în această privință extrem de valoroasă — științificește absolut exact — precizarea făcută de dumneavoastră că există o singură istorie a României care cuprinde și istoria mișcării muncitorești și a Partidului Comunist Român. Sîntem datori să ne concentrăm eforturile în această direcție de cercetare, să realizăm această idee în măsură să definească forța frontului nostru istoriografic.

O direcție de cercetare care a înscris și ea realizări valoroase este cea a istoriei militare, înțeleasă ca parte integrantă a istoriei generale unice a țării. Istoricii s-au dovedit unul din cele mai active și eficiente detașamente ale partidului în domeniul ideologiei. Ei au realizat o producție istoriografică bogată. Calitatea acestei producții ar fi cîștigat dacă frontul nostru istoric ar fi făcut dovada, ca întotdeauna, de acea îndrăzneală revoluționară la care nu o dată ne-ați îndemnat. Istoricii noștri nu au desprins întotdeauna, din studiul proceselor pe care le-a cunoscut societatea românească în dezvoltarea ei milenară, concluziile teoretice chemate să îmbogățească tezaurul de idei al concepției materialismului istoric. Ridicarea la nivel teoretic a experienței istorice românești continuă, așadar, să rămînă o sarcină a istoriografiei noastre, care va călăuzi viitoarele investigații. Acumulările documentare de pînă acum, rezultatele investigațiilor științifice întreprinse și orizontul pe care-l deschide expunerea dumneavoastră, ca și confruntările pe plan internațional permit să stabilim mai exact sarcinile istoriografiei noastre. Ele privesc adîncirea spiritului creator, întărirea fermității ideologice, intransigență față de ideologia burgheză, valorificarea moștenirii culturale și a gîndirii social-politice în spirit critic, cultivarea responsabilității sociale, creșterea operativității în domeniul educațional. Recunoscători că în expunerea la această plenară, ca și în atîtea alte rînduri ați acordat istoriei un larg spațiu, definitoriu pentru importanța pe care înțelegeți că o are această învățătoare a vieții care luminează calea politicii, istoricii români sînt hotărîți să facă din cercetarea științifică o armă puternică de coeziune prin muncă și demnitate a națiunii noastre socialiste, să servească interesele prieteniei și colaborării între popoare.

Avem prilejul de a trăi în epoca în care se scriu cele mai glorioase pagini din cartea de aur a istoriei națiunii noastre și nu vom precupeți nici un efort pentru a contribui cu toate puterile noastre la strălucirea acestor ani ce s-au înscris deja sub denumirea de „Era Ceaușescu".

CUVÎNTUL TOVARĂȘULUI GHEORGHE OPREA

Mult stimate și iubite tovarășe secretar general,

Stimate tovarășe,

Stimați tovarăși,

Mă prezint azi la această tribună cu convingerea fermă că actuala plenară a partidului nostru va rămîne înscrisă în istoria construcției socialiste din România ca un înalt moment politic cu adîncă rezonanță și puternică înriurire, deopotrivă, în planul edificării bazei tehnico-materiale a societății socialiste multilateral dezvoltate, perfecționării relațiilor de producție și sociale, cît și în cel al formării conștiinței socialiste a maselor, a omului nou, participant conștient la făurirea propriului său destin.

Ca în atîtea alte împrejurări din acești 17 ani, de cînd în fruntea partidului și statului se află tovarășul Nicolae Ceaușescu — personificare a tot ceea ce are esențial și mai de preț poporul nostru — și de astă dată momentul politic pe care îl trăiește țara poartă adînc întipărită puternica pecete a gîndirii novatoare și cutezătoare, profund revoluționare a secretarului general al partidului, ctitorul de țară nouă, care a făcut să se vorbească despre acești ani ca despre cei mai rodnici din întreaga istorie a patriei noastre.

În magistrala sa expunere, tovarășul Nicolae Ceaușescu a pus în evidență, cu adîncă putere de pătrundere și înțelegere a dialecticii evoluției vieții economico-sociale, noi dimensiuni de progres ale societății noastre socialiste, elaborînd concepte și teze de inestimabilă valoare ce vin să îmbogățească teoria mereu înnoitoare a socialismului științific. Această istorică expunere constituie o adevărată pildă de înțelegere superioară, revoluționară a aplicării legilor generale ale revoluției socialiste la condițiile concrete, reale, ale țării, ea ținînd seama de posibilitățile și aspirațiile poporului nostru.

De aceea, tovarășul Nicolae Ceaușescu este — în conștiința națiunii noastre și a celor mai prestigioase personalități ale vieții contemporane — un mare conducător de țară și un strălucit militant al progresului social, bucurîndu-se de un înalt respect, de prețuirea și de dragostea întregului popor, de stimă și considerație pe toate meridianele lumii.

Stimați tovarăși,

Tabloul mărețelor realizări obținute în toate domeniile vieții economico-sociale de poporul nostru în anii construcției socialiste, înfățișat atît de cuprinzător și expresiv în expunerea tovarășului Nicolae Ceaușescu, a ilustrat, o dată mai mult, adevărul că la temelia tuturor acestor succese s-a aflat înțeleapta politică a partidului nostru de dezvoltare continuă a forțelor de producție.

Călăuzindu-se de învățătura marxist-leninistă, pornind de la realitățile României și sprijinindu-se pe forțele poporului, partidul nostru a pus în centrul politicii sale de dezvoltare rapidă a forțelor de producție industrializarea țării, ca bază a progresului economiei și culturii, a ridicării nivelului de viață al maselor, a dezvoltării multilaterale a societății, a asigurării independenței și suveranității naționale. În strategia de industrializare socialistă a țării, partidul nostru a ținut seama că nu există tipare sau rețete unice pentru rezolvarea problemelor noi pe care le ridică creșterea forțelor de producție, crearea și dezvoltarea bazei tehnico-materiale, că formele și metodele de soluționare a sarcinilor revoluției socialiste depind de un complex de factori economici, sociali, politici și istorici.

Un merit al partidului nostru, al secretarului său general constă în aceea că în stabilirea orientărilor industrializării țării, în rezolvarea sarcinilor complexe ale construcției socialiste au avut în vedere cerințele concrete din țara noastră, esența și spiritul socialismului științific, a legilor generale ale revoluției și construcției socialiste.

Congresul al IX-lea al Partidului Comunist Român marchează momentul principal în trecerea la elaborarea unui concept propriu privind industrializarea socialistă a țării, punîndu-se capăt astfel unor tendințe existente în etapele anterioare de aplicare mecanică a unor experiențe valabile în alte condiții.

Așa cum sublinia tovarășul Nicolae Ceaușescu în expunerea sa, dacă România nu ar fi acționat pentru dezvoltarea puternică a forțelor de producție, pentru realizarea unei industrii moderne, pe baza tehnicii celei mai avansate, ar fi rămas o țară slab dezvoltată, dependentă de țările industrializate ; progresul industrial al țării a constituit și constituie factorul esențial al victoriei socialismului, al trecerii la făurirea societății socialiste multilateral dezvoltate. Stăruind fără contenire în direcția industrializării, partidul a reușit, într-o perioadă relativ scurtă de timp, să determine profunde schimbări structurale de ordin economic, social și politic, transformînd România în numai 30 de ani într-o țară cu o economie modernă, susținută de o puternică industrie, capabilă să satisfacă circa 80 la sută din nevoile țării de mașini, utilaje și instalații.

Expresia cea mai elocventă a aplicării cu consecvență în viață a politicii partidului de dezvoltare în ritm susținut a forțelor de producție în industrie, agricultură, construcții, transporturi, în celel

CUVÎNTUL PARTICIPANȚILOR LA LUCRĂRILE PLENAREI LĂRGITE A C.C. AL P.C.R. DIN 1-2 IUNIE 1982

(Urmare din pag. a III-a)

gistrat creșteri de 10 ori la fibre și fire chimice, de 7,9 ori la mase plastice și de 4,7 ori la cauciuc sintetic. Ritmuri mai rapide decît pe ansamblul ramurii s-au realizat și la alte produse de mare eficiență, cum sînt cele din sectoarele chimiei de mic tonaj.

În dezvoltarea forțelor de producție, conducerea partidului, personal tovarășul Nicolae Ceaușescu, a acordat o atenție deosebită îmbunătățirii repartizării teritoriale a industriei, una din condițiile esențiale ale omogenizării condițiilor de viață și de muncă ale tuturor cetățenilor patriei, fără deosebire de naționalitate. Astfel, în 1960, un număr de 30 de județe realizau o producție industrială pe locuitor de peste 25 000 lei, față de un singur județ în 1965.

Succesele obținute în dezvoltarea industriei au asigurat valorificarea superioară a resurselor materiale și umane ale țării, creșterea productivității muncii sociale, participarea tot mai activă a României la circuitul economic mondial constituind factorul determinant al sporirii avuției naționale, al ridicării bunăstării materiale a întregului popor, al întăririi independenței patriei noastre.

Stimați tovarăși,

Dezvoltarea în continuare a forțelor de producție, a bazei tehnico-materiale a societății constituie obiectivul fundamental al cincinalului 1981—1985. Hotărîrile adoptate de Congresul al XII-lea al partidului cu privire la dezvoltarea economico-socială a țării în deceniul al nouălea sînt menite să creeze condițiile necesare pentru realizarea în linii generale a sarcinilor cuprinse în Programul partidului de făurire pe pămîntul patriei noastre a societății socialiste multilateral dezvoltate. Atingerea acestui obiectiv asigură intrarea României într-o nouă etapă de dezvoltare economico-socială, în care — prin creșterea în ritm susținut a forțelor de producție și prin consolidarea și mai puternică a modului de producție socialist — se vor crea premisele trecerii țării noastre de la stadiul de țară socialistă în curs de dezvoltare, la stadiul superior de țară cu nivel mediu de dezvoltare.

Orientările și prioritățile privind dezvoltarea economiei naționale stabilite de Congresul al XII-lea definesc o nouă strategie de industrializare a țării, care ține seama atît de conjunctura economică internațională, de fenomenele negative cu caracter destabilizator din economia mondială, cît și de propriile noastre nevoi și posibilități. Totodată, s-au cristalizat direcțiile în care vor acționa partidul și statul nostru pentru adaptarea operativă a economiei românești la restricțiile impuse de criza energetică și de materii prime, pentru restructurarea ramurilor producției materiale, în primul rînd a industriei, în funcție de noile tendințe ce se conturează în economia mondială.

Aceasta presupune valorificarea tuturor resurselor, și în primul rînd a materiilor prime și a energiei, a potențialului de creativitate a poporului român; afirmarea cu putere a revoluției tehnico-științifice contemporane în toate domeniile; accelerarea trecerii, pe baza acumulării cantitative obținute pînă în prezent, la o nouă calitate a activității economico-sociale; participarea eficientă a țării noastre la diviziunea internațională a muncii.

Toate acestea sînt subordonate realizării unei economii moderne, de înaltă productivitate și eficiență, menținerii dinamismului economiei românești, diminuării la minimum posibil a efectelor crizei economice mondiale asupra țării noastre, sporirii bunăstării materiale și spirituale a întregului popor.

Stimați tovarăși,

Obiectivul principal al activității în fiecare minister, centrală și întreprindere, în toate colectivele de muncă îl constituie realizarea ritmică în structura planificată și de calitate superioară a producției fizice. Pentru mine, care îmi desfășor activitatea în cadrul guvernului, aceasta reprezintă o sarcină de înaltă răspundere politică, în înfăptuirea căreia voi acționa cu maximă exigență pentru asigurarea bazei materiale a producției în toate unitățile, pentru desfășurarea procesului de producție în strictă concordanță cu prevederile planului. Vom urmări cu perseverență, așa cum a indicat secretarul general al partidului, ca în fiecare întreprindere să fie asigurat integral fondul de marfă pentru export, la nivelul calitativ prevăzut în contractele externe, concomitent cu intensificarea eforturilor vizînd îmbunătățirea structurii exportului în toate sectoarele pe care le coordonez.

Aplicînd cu neabătută consecvență hotărîrile Plenarei Comitetului Central din martie a.c., vom acționa cu mai multă stăruință pentru ca ministerele să realizeze integral prevederile programului de dezvoltare a bazei energetice, să îndeplinească întocmai măsurile privind gospodărirea cu maximă eficiență a acesteia, să reducă consumurile materiale și de combustibili stabilite recent pentru toate categoriile de produse.

Este necesar ca în toate ramurile industriei eforturile mari de investiții pentru dotarea unităților cu noi fonduri fixe să fie însoțite de preocupări mult mai intense pentru ridicarea eficienței utilizării acestora, pentru folosirea intensivă a capacităților de producție existente, a mașinilor, utilajelor și instalațiilor.

În vederea realizării acestui obiectiv, vom acționa cu toată hotărîrea, împreună cu ministerele, centralele și întreprinderile, pentru îmbunătățirea conducerii proceselor tehnologice, pentru asigurarea încărcării complete a mașinilor, utilajelor și suprafețelor de producție, perfecționarea repartizării producției pe utilaje și schimburi, pentru scurtarea perioadei de atingere a parametrilor proiectați, reducerea la minimum a timpului de staționare a instalațiilor, pentru respectarea cu rigurozitate a normelor tehnice de exploatare.

Pornind de la faptul că promovarea progresului tehnic la nivelul performanțelor înregistrate pe plan mondial constituie o condiție esențială pentru atingerea obiectivelor planificate, ne vom preocupa de asimilarea unor mașini, utilaje și instalații cu randamente, anduranță și fiabilitate la nivelul celor mai avansate realizări, care să asigure dotarea prin forțe proprii a economiei și să contribuie la diversificarea exporturilor țării noastre, la reducerea la strictul necesar a importurilor.

Avînd în vedere rolul determinant al forței de muncă în realizarea sarcinilor economice în toate domeniile de activitate, va fi acordată o atenție mai mare pregătirii muncitorilor și ridicării continue a calificării acestora.

Vom acționa mai insistent pentru legarea strînsă a învățămîntului profesional de activitatea de producție, astfel încît pregătirea tinerilor să se realizeze în concordanță cu exigențele impuse de tehnica și tehnologia modernă.

Pentru îndeplinirea exemplară a sarcinilor de mare însemnătate politică, economică și socială care stau în fața conducerilor ministerelor, centralelor și întreprinderilor — în acest an și pe întregul cincinal — vom urmări cu mai multă consecvență pentru întronarea unei discipline ferme în toate verigile, pentru întărirea ordinii și pentru instaurarea unui înalt spirit de răspundere în aplicarea legilor, a hotărîrilor de partid și de stat.

Stimați tovarăși,

În încheiere, asigur plenara, pe dumneavoastră personal, mult stimate tovarășe Nicolae Ceaușescu, că — pe deplin pătrunși de exigențele și înaltele cerințe formulate în ampla expunere ținută în deschiderea ședinței noastre privind îmbunătățirea activității în toate domeniile — voi acționa cu întreaga mea capacitate și cu răspundere sporită pentru ca orientările și sarcinile stabilite să fie realizate în mod exemplar în vederea asigurării mersului nostru ferm înainte pe calea progresului multilateral al patriei, al bunăstării și fericirii poporului.

CUVÎNTUL TOVARĂȘULUI ION ALBULEȚU

Mult iubite și stimate tovarășe secretar general Nicolae Ceaușescu,

Stimați tovarăși,

Plenara Comitetului Central al partidului dezbate una dintre problemele de importanță cardinală pentru dezvoltarea multilaterală a societății românești — activitatea teoretică, ideologică și politico-educativă, componentă esențială a muncii de partid, atribut fundamental al creșterii rolului conducător al partidului în etapa actuală.

Spiritul novator, profund revoluționar, promovat de dumneavoastră, mult iubite și stimate tovarășe secretar general, în întreaga activitate de făurire a noii societăți, a fost imprimat și activității teoretice, ideologice și politico-educative pentru formarea omului nou, cu o conștiință înaltă. Gîndirea dumneavoastră originală, profund dialectică, în opoziție față de orice închistare, intransigență față de ideologia retrogradă, reprezintă o contribuție inestimabilă, hotărîtoare, la făurirea unei filozofii politice novatoare, la îmbogățirea teoriei și practicii revoluționare, la dezvoltarea cutezătoare a conceptelor și tezelor socialismului științific și la aplicarea acestora în mod creator la condițiile concrete ale societății românești.

Lucrările plenarei se înscriu în acest context general de preocupări, iar expunerea prezentată în plenară de dumneavoastră, mult iubite și stimate tovarășe secretar general, constituie pentru noi toți un neasemuit tezaur de învățăminte și căi concrete de acțiune în practica dezvoltării economice și sociale a patriei și deopotrivă în formarea omului nou, constructor conștient al societății socialiste.

Activitatea ideologică și politico-educativă desfășurată de organele și organizațiile de partid din județul Olt a fost subordonată însușirii și aplicării de către toți comuniștii, de toți oamenii muncii a ideilor și tezelor reieșite din Programul partidului, din hotărîrile Congresului al XII-lea, a orientărilor și indicațiilor secretarului general al partidului, tovarășul Nicolae Ceaușescu. Organizațiile de partid, de tineret, de sindicat și ale Organizației Democrației și Unității Socialiste, instituțiile culturale și de învățămînt folosesc cele mai eficiente forme și metode de modelare și dezvoltare a conștiinței noi, socialiste, a maselor, de perfecționare a formelor de conducere și de exercitare a democrației socialiste, pentru ca fiecare cetățean, la locul lui de muncă, să participe la punerea mai bine în valoare a mijloacelor fixe încredințate, să contribuie la reducerea cheltuielilor de producție, a consumului de materii prime, materiale, energie și combustibil, la creșterea continuă a productivității muncii, îmbunătățirea calității produselor și ridicarea performanțelor acestora, pentru folosirea rațională a fiecărei palme de pămînt și înfăptuirea obiectivelor noii revoluții agrare.

Evident, această problematică a vizat formarea și dezvoltarea la fiecare om al muncii a unui comportament revoluționar, înțelegerea tezei dumneavoastră fundamentale conform căreia echitatea socialistă se realizează în sfera producției materiale și se măsoară prin cantitatea și calitatea muncii depuse.

După ce a arătat că rezultatele dobîndite în dezvoltarea economico-socială sînt o măsură a gradului de dezvoltare a gîndirii oamenilor, a evoluției conștiinței lor de proprietari, producători și beneficiari și a reliefat înfăptuirile comuniștilor, ale oamenilor muncii în dezvoltarea industrială a județului Olt, vorbitorul a spus:

Mutațiile cu adevărat revoluționare care au avut loc în județul nostru, cît și obiectivele pe care le avem de înfăptuit în continuare, impun cu atît mai mult să intensificăm la maximum procesul de formare a unei conștiințe muncitorești înaintate, calitativ superioare, a cărei reflectare în rezultatele muncii să fie corespunzătoare cu dotările și gradul înalt de tehnicitate al producției. Or, faptul că avem unități economice care nu-și realizează indicatorii de plan, că avem muncitori care nu-și îndeplinesc normele de muncă stabilite, relevă că organizațiile de partid din unele întreprinderi industriale, șantiere de construcții, cooperative agricole de producție nu desfășoară o activitate care să fie la înălțimea comandamentelor economice și a cerințelor care se impun, că biroul comitetului județean de partid n-a reușit să mobilizeze toate organizațiile de partid, pentru a permanentiza actul educațional.

Desigur, formele și structurile de organizare și conducere a muncii politico-ideologice, de către organele și organizațiile de partid, de masă și obștești, învățămîntul politico-ideologic, dezbaterile ideologice, propaganda vizuală, inițiativele muncitorești și munca de la om la om sînt în măsură să realizeze o activitate educativă adecvată pentru formarea conștiinței muncitorești de antrenare efectivă a comuniștilor, a tuturor oamenilor muncii la elaborarea deciziilor și de participare economico-socială la autoconducerea și autogestiunea unităților economice. Trebuie să recunoaștem că, așa cum a rezultat din expunerea dumneavoastră, mai avem încă foarte mult de făcut, din moment ce mai întîlnim mentalități, opinii, atitudini și comportamente incompatibile cu normele eticii și echității socialiste, tendințe izvorîte din dorința unora de a trăi fără muncă sau de a obține de la societate mai mult decît dau, de a sustrage din avutul obștesc sau de a duce o viață parazitară. Față de aceste persoane nu ne putem purta cu mănuși, ci trebuie să luăm măsuri severe; dacă nu înțeleg de forța cuvîntului și a opiniei să-i facem să simtă forța legilor noastre, obligîndu-i să urmeze calea muncii cinstite, integrîndu-i alături de majoritatea covîrșitoare a oamenilor în activitatea de construcție multilaterală a socialismului în patria noastră.

Stimați tovarăși,

Tezele cuprinse în expunerea prezentată în plenara Comitetului Central sînt puternic marcate de proeminenta dumneavoastră personalitate, tovarășe Nicolae Ceaușescu, poartă pecetea gîndirii novatoare, profund științifică și cutezătoare, constituie o chintesență a gîndirii și acțiunii revoluționare de edificare a socialismului și comunismului în România. Totodată, tezele prezentate aduc o contribuție inestimabilă la elucidarea unor probleme de mare actualitate și importanță pentru întreaga mișcare comunistă și muncitorească internațională, pentru forțele democratice și progresiste de pretutindeni, pentru dezvoltarea doctrinelor, a gîndirii istorice, filozofice, economice, a științelor despre conducerea și transformarea societății în folosul și spre binele omenirii. Această contribuție a secretarului general al partidului nostru este cu atît mai valoroasă și mai necesară cu cît într-o serie de țări occidentale au loc unele așa-zise restructurări în ideologia burgheză, concretizate, de fapt, în renașterea concepțiilor de dreapta reacționare.

Problemele supuse astăzi dezbaterii întregului partid au relevat încă o dată viziunea științifică a politicii externe a partidului și statului nostru, contribuția hotărîtoare, determinantă a tovarășului Nicolae Ceaușescu, secretarul general al partidului, președintele României socialiste, la elaborarea acestei politici, a tezelor și concepțiilor privitoare la dezarmare și apărarea păcii, la dezvoltarea principiilor ce trebuie să stea la baza relațiilor dintre state, la colaborare, destindere și securitate, la noua ordine economică și politică mondială.

Vă asigur, mult iubite și stimate tovarășe secretar general, de adeziunea comuniștilor, a tuturor oamenilor muncii din județul Olt la politica internă și externă a partidului și statului nostru, că ea va primi girul faptelor de muncă, că vom acționa cu toată forța minții pentru a ridica calitatea muncii ideologice și cultural-educative a întregii munci de partid, în așa fel încît să ne înscriem cu rezultate dintre cele mai bune în înfăptuirea hotărîrilor Congresului al XII-lea al partidului, a măsurilor stabilite astăzi de plenara Comitetului Central al Partidului Comunist Român.

CUVÎNTUL TOVARĂȘULUI NICOLAE CONSTANTIN

Mult stimate tovarășe secretar general Nicolae Ceaușescu,

Stimate tovarășe,

Stimați tovarăși,

Împreună cu dumneavoastră, cei prezenți la plenara Comitetului Central, trăiesc cu putere convingerea că particip la un eveniment de mare rezonanță istorică, ce se va înscrie ca un moment de referință în întreaga gîndire filozofică, social-politică și economică a țării noastre.

Datorăm această mare bucurie patriotică eminentului conducător al partidului și statului nostru, tovarășul Nicolae Ceaușescu, omul înzestrat cu acea capacitate de excepție în a sesiza adevărul încărcat de nou și a-l sintetiza în concluzii teoretice de o excepțională profunzime și claritate.

Expunerea, de o înaltă ținută teoretică, un adevărat program ideologic al partidului nostru, a relevat, încă o dată, gîndirea cutezătoare, profund revoluționară a conducătorului nostru, marea sa putere de analiză și sinteză a fenomenelor vieții, de a desprinde teze noi, de o covîrșitoare importanță, pentru activitatea practică de edificare a orînduirii socialiste.

A fost îmbogățit, căpătînd noi dimensiuni, conceptul de proprietate în socialism; formele de repartiție, în noile lor definiții, exprimă în cel mai înalt grad democrația noastră muncitorească; a fost adîncită și dezvoltata teoria cu privire la natura contradicțiilor în socialism; a fost amplu analizat noul echilibru al vieții internaționale bazat pe diversitatea centrelor de putere; s-a fundamentat conceptul de istorie unică a patriei și partidului, ca un tot inseparabil. Sînt doar cîteva exemple din bogăția tezelor noi cuprinse în expunerea secretarului general al partidului, care aduc o originală și importantă contribuție la dezvoltarea științei materialismului dialectic și istoric, a științei construcției orînduirii noi, socialiste.

Așa cum au subliniat și alți vorbitori de la această înaltă tribună, sîntem datori cu toții, întregul partid, întregul nostru popor, cu o mare și adîncă recunoștință secretarului nostru general pentru orizonturile nol deschise gîndirii și practicii noastre revoluționare, pentru capacitatea sa de a înlătura forme și structuri osificate și a deschide drum larg eficienței, pentru faptul că are întotdeauna lîngă inimă și în esența gîndirii și acțiunii sale fericirea și bunăstarea omului muncitor al României socialiste.

Ca rezultat al politicii consecvente promovate de partidul și statul nostru, personal de tovarășul Nicolae Ceaușescu, privind dezvoltarea susținută a economiei naționale, România se înfățișează azi ca o țară în plină dezvoltare, cu o economie viguroasă, de 15 ori mai bogată decît în 1950, cu fonduri fixe moderne, de 9 ori mai mari față de același an, cu un potențial uman, științific, de cercetare și proiectare de înalt nivel, toate acestea asigurînd premise certe pentru un standard tot mai ridicat de civilizație al poporului român.

Partidul nostru, personal tovarășul Nicolae Ceaușescu, a conceput dezvoltarea economiei românești în strînsă legătură cu participarea largă a țării la diviziunea internațională a muncii, ca una din condițiile esențiale ale progresului oricărei țări în lumea contemporană.

Avînd la bază orientările stabilite de conducerea partidului și statului nostru, realizările deosebite în dezvoltarea forțelor de producție ale țării, succesele remarcabile obținute pe calea industrializării, comerțul exterior al României a cunoscut în anii construcției socialiste o creștere continuă, aducîndu-și un aport tot mai important la dezvoltarea țării și la diviziunea internațională a muncii.

În perioada 1950—1981, volumul schimburilor comerciale ale României a crescut de 44 de ori. Prin aceasta, participarea României la comerțul mondial s-a extins continuu, țara noastră înscriindu-se între națiunile lumii cu un comerț exterior dezvoltat. Activitatea de comerț exterior și cooperare economică internațională contribuie astfel în tot mai mare măsură la realizarea venitului național al țării.

Reflectînd schimbările calitative intervenite în economia românească, structura exportului și importului a suferit mutații radicale. Față de perioada antebelică, cînd România era cunoscută ca exportator aproape exclusiv de materii prime, în prezent, industria constructoare de mașini, împreună cu industria chimică și alte sectoare industriale participă cu peste două treimi la realizarea exportului. România a devenit recunoscută pe meridianele globului ca prestigios exportator de instalații complexe, mașini și utilaje moderne, produse chimice care asigură o valorificare superioară a materiilor prime, de diverse mărfuri industriale de larg consum. Totodată, concomitent cu intensificarea preocupării pentru dezvoltarea bazei proprii de materii prime, România este nevoită astăzi să-și asigure din import o mare parte din necesarul de materii prime de bază.

Corespunzător politicii generale externe promovate de partidul și statul nostru, personal de tovarășul Nicolae Ceaușescu, România a acordat și acordă o atenție deosebită dezvoltării și diversificării pe multiple planuri a relațiilor economice și tehnico-științifice cu toate țările lumii, indiferent de sistemul lor economic și social, cu respectarea fermă a principiilor independenței și suveranității naționale, egalității în drepturi, neamestecului în treburile interne și avantajului reciproc. În prezent, România întreține relații economice cu peste 150 de state, față de numai 28 în anul 1950.

Țin să subliniez de la această înaltă tribună a plenarei că dacă România a atins astăzi un asemenea nivel al comerțului său exterior, dacă ea a reușit să se înscrie în rîndul țărilor comerciale ale lumii, cu un comerț diversificat, preponderent industrial, aceasta se datorează înainte de toate secretarului general al partidului, înțelegerii sale superioare a conceptului de dezvoltare într-o strînsă și o eficientă legătură cu economia mondială, insistențelor sale — și nu exagerez spunînd zilnice — de a acorda atenție, de a acorda prioritate producției pentru export, activității de comerț exterior.

Vizitele întreprinse de tovarășul Nicolae Ceaușescu, împreună cu tovarășa Elena Ceaușescu, într-o serie de țări ale lumii de pe toate continentele, întîlnirile și convorbirile cu conducători de partid și de stat din țările socialiste, țările în curs de dezvoltare și alte țări ale lumii au condus la încheierea unui mare număr de acorduri, convenții și alte înțelegeri internaționale, care au deschis o largă perspectivă dezvoltării relațiilor economice ale României cu aceste țări, au creat cadrul necesar pentru desfășurarea unei activități susținute, fructuoase, de lungă durată a relațiilor noastre economice externe.

În centrul atenției partidului și statului nostru stă permanent adîncirea relațiilor de colaborare economică cu țările vecine, cu celelalte țări membre C.A.E.R., cu toate țările socialiste, care dețin în prezent ponderea principală în ansamblul relațiilor noastre economice externe. Considerăm necesar, mai ales în actualele condiții de criză economică prelungită pe plan mondial, ca țările membre ale C.A.E.R. să acționeze cu mai multă hotărîre în îndeplinirea prevederilor unanim convenite ale Programului complex, astfel încît colaborarea dintre țările membre să-și aducă o mai mare contribuție la satisfacerea necesităților de bază în aprovizionarea cu materii prime și alte produse necesare. De asemenea, au fost larg extinse relațiile economice cu statele în curs de dezvoltare, care au o pondere de peste 28 la sută în totalul comerțului nostru exterior, ca o expresie a luptei comune pentru afirmare și dezvoltare independentă, pentru făurirea unei noi ordini economice pe planeta noastră. Totodată, au fost lărgite schimburile cu statele capitaliste dezvoltate.

În ansamblul comerțului exterior, pe baza orientărilor stabilite de conducerea partidului și statului, o amplă dezvoltare a cunoscut în acești ani activitatea de cooperare economică cu alte state.

Avem constituite 31 de societăți mixte de producție în străinătate și în țară, își desfășoară activitatea 46 de societăți comerciale, bancare, de transport și asigurare, cunosc o dezvoltare largă alte forme de cooperare, cum sînt executarea de lucrări, acordarea de asistență tehnică, exportul de inginerie tehnologică și altele. În ansamblu, activitatea de cooperare asigură realizarea a 23,7 la sută din totalul exportului, contribuind, totodată, într-o măsură crescîndă la asigurarea economiei naționale cu materii prime și materiale de bază.

Stimați tovarăși,

Cu toate aceste rezultate pozitive, în activitatea de comerț exterior s-a manifestat și o serie întreagă de neajunsuri, unele dintre acestea făcînd recent obiectul unei analize și critici severe din partea conducerii partidului și statului nostru. Am fost pe bună dreptate criticați în legătură cu modul de gospodărire a fondurilor valutare ale statului, valorificarea insuficientă a potențialului industrial al țării noastre la export, comercializarea nu întotdeauna satisfăcătoare a produselor noastre pe piețele externe.

Doresc să asigur, și cu acest prilej, pe secretarul general al partidului, tovarășul Nicolae Ceaușescu, că am tras toate învățămintele și concluziile necesare pentru activitatea viitoare. Vom lua toate măsurile pentru întărirea ordinii și disciplinei în activitatea tuturor oamenilor muncii din comerțul exterior.

În centrul preocupărilor noastre vom pune creșterea competenței fiecărui om al muncii angajat în activitatea de comerț exterior pentru administrarea și valorificarea cu cea mai înaltă responsabilitate și maximă eficiență a produselor muncii și inteligenței poporului nostru.

O atenție deosebită vom acorda încheierii de contracte cît mai avantajoase pentru economia națională, creșterii gradului de rentabilitate a produselor românești pe piețele externe. Împreună cu ministerele economice, centralele industriale, întreprinderile producătoare, organele locale de partid și de stat, vom acționa neabătut pentru îmbunătățirea calității produselor românești oferite la export, pentru ca acestea să își cîștige un prestigiu tot mai ridicat pe piețele externe, să asigure indicatori de eficiență cît mai înalți.

Noi, comuniștii, toți oamenii muncii din sistemul comerțului exterior, sîntem hotărîți să facem totul, muncind cu devotament și abnegație, pentru realizarea în cele mai bune condiții a sarcinilor de plan.

Așa cum a subliniat în ampla sa expunere secretarul general al partidului nostru, extinderea colaborării economice internaționale, fără obstacole și îngrădiri artificiale, reprezintă totodată o contribuție de seamă la asigurarea unui climat de pace în lume. Dezvoltînd colaborarea economică cu toate statele lumii, să facem ca, în locul zăngănitului de arme, să triumfe între state și popoare conlucrarea pașnică, fructuoasă pe tărîm economic și tehnico-științific.

Mult stimate și iubite tovarășe Nicolae Ceaușescu,

Exprimîndu-mi acordul deplin cu concluziile, orientările și direcțiile de acțiune cuprinse în excepționala dumneavoastră expunere, țin să vă asigur, încă o dată, de hotărîrea noastră fermă, a tuturor comuniștilor și oamenilor muncii din comerțul exterior, că vom urma neabătut prețioasele dumneavoastră indicații privind dezvoltarea comerțului nostru exterior, că vom munci neprecupețit, cu întreaga dăruire pentru a realiza o nouă calitate a muncii noastre, pentru îndeplinirea planului, pentru ca activitatea de comerț exterior să-și aducă o mai mare contribuție la dezvoltarea generală a țării.

CUVÎNTUL TOVARĂȘULUI VASILE BĂRBULEȚ

Mult iubite și stimate tovarășe Nicolae Ceaușescu,

Stimați tovarăși,

Folosesc cu multă mîndrie patriotică prilejul de a lua cuvîntul la această plenară pentru a-mi exprima, în primul rînd, deplina adeziune, în numele celor 75 000 de comuniști, al tuturor oamenilor muncii — români, germani și maghiari — din județul Sibiu, la ideile profund novatoare cuprinse în istorica expunere a secretarului general al partidului, tovarășul Nicolae Ceaușescu, prezentată în fața plenarei lărgite a Comitetului Central al gloriosului nostru partid comunist. Expunerea constituie încă un model de înțelepciune și demnitate patriotică cu care tovarășul Nicolae Ceaușescu conduce destinele poporului român pe drumul înfăptuirii socialismului și comunismului în țara noastră. Problemele ce se desprind din acest document programatic au menirea să asigure perfecționarea pe mai departe a întregii noastre vieți politice și economico-sociale, progresul multilateral al patriei, în consens cu hotărîrile Congresului al XII-lea al partidului.

Într-adevăr, cerința îmbunătățirii întregii activități politico-ideologice și cultural-educative, a imprimării unui spirit innoitor, militant și revoluționar în acest domeniu este de o pregnantă actualitate. Pe bună dreptate, secretarul nostru general subliniază că, în procesul complex al formării omului nou, una din funcțiile esențiale ale activității ideologico-educative constă în stimularea gîndirii politice, pentru a ajuta masele să înțeleagă desfășurarea evenimentelor, să dobîndească o perspectivă clară asupra dezvoltării socialiste a țării și a proceselor fundamentale ale lumii contemporane, asigurînd participarea lor activă la realizarea politicii interne și externe a partidului și statului.

În consens cu cerințele perfecționării activității politico-ideologice și cultural-educative, Comitetul județean de partid Sibiu a urmărit îndeaproape ca activitatea desfășurată de către organele și organizațiile de partid, U.T.C. și sindicat, de către ceilalți factori educaționali să fie permanent și sistematic racordată la cerința așezării întregii activități, economico-sociale din județ pe temelia calității, eficienței, spiritului gospodăresc, innoitor și revoluționar.

După ce a prezentat principalele realizări obținute în activitatea economică de oamenii muncii din județul Sibiu, vorbitorul a spus: La temelia acestor rezultate pozitive au stat, așa cum ne-ați indicat dumneavoastră, tovarășe Nicolae Ceaușescu, mai buna organizare a muncii, folosirea gospodărească a resurselor, ridicarea la un nivel mai înalt al spiritului de responsabilitate al organizațiilor noastre de partid, crearea unui climat optim și stimulativ în cadrul căruia oamenii muncii, fără deosebire de naționalitate, au putut participa direct și nemijlocit, cu faptele lor de muncă, cu gîndirea lor creatoare, cu inițiative valoroase, la conducerea întregii activități economico-sociale, ca autentici proprietari, producători și beneficiari ai rezultatelor producției materiale și spirituale.

Sigur, succesele de ansamblu nu trebuie să ne împiedice nici o clipă să evaluăm eficiența muncii politico-ideologice cu realism, cu autoexigență, în spirit profund critic, străin cu desăvîrșire atitudinii de automulțumire, de comoditate sau de împăcare cu lipsurile. Subliniez că dispunem încă de rezerve importante în ce privește gospodărirea resurselor de materii prime, combustibil și energie, creșterea nivelului tehnic și calitativ al tuturor produselor, folosirea mai bună a capacităților de producție și a forței de muncă. Este de la sine înțeles că asemenea neîmpliniri pe plan economic nu pot fi desprinse de stilul de muncă al unor organe și organizații de partid sau al organismelor colective de conducere, de lipsa de fermitate și curaj în rezolvarea unor sarcini legate de organizarea producției, de unele abateri comise chiar de comuniști de la regulile de ordine și disciplină, de la normele de conduită sau legile statului nostru. Trăgînd învățămintele din exigențele formulate de secretarul general al partidului la plenara noastră, sîntem hotărîți să acționăm cu toată răspunderea pentru a imprima propagandei noastre, întregii activități politico-ideologice un mai puternic caracter ofensiv și preventiv, prin desfășurarea unor acțiuni permanente, cu un conținut mai bogat și implicații mai directe sub raportul educației politice, revoluționare, civice.

Experiența organizațiilor de partid fruntașe din județ arată că se poate realiza o transformare calitativă în activitatea politico-educativă, cultivînd în mai mare măsură responsabilitatea comuniștilor, manifestarea lor activă, creatoare, conștientă și exigentă, promovînd puterea exemplului personal în realizarea noii calități, a muncii și vieții în societatea noastră. Pentru aceasta ne preocupăm permanent de a elimina rutina și formalismul, formele și metodele rigide din activitatea de educare și formare a omului nou, de a face totul pentru afirmarea rolului conducător al partidului la toate locurile de muncă, imprimînd trăsături calitative noi în gîndirea, acțiunea și comportarea oamenilor, asigurînd concordanța deplină între vorbă și faptă, o conștiință politică, profesională, morală, juridică, cetățenească ridicată.

În lumina exigențelor formulate în expunerea secretarului general al partidului, va trebui să acționăm pentru a asigura un nivel calitativ superior educației patriotice a tuturor oamenilor muncii — români, germani, maghiari — astfel încît să sădim o vrere unică în inimile tuturor — aceea a muncii cu dăruire și devotament, în cea mai strînsă frăție, pentru înflorirea patriei comune, Republica Socialistă România.

Una din istoricele înfăptuiri ale politicii partidului nostru comunist pe pămîntul României este rezolvarea problemei naționale, promovarea cu consecvență a frăției de nezdruncinat dintre toți cei ce locuiesc pe aceste meleaguri. Această înțeleaptă și dreaptă politică izvorăște din preocuparea dumneavoastră, mult stimate tovarășe secretar general, ca, împreună cu oamenii muncii români, naționalitățile conlocuitoare să vorbească o singură limbă, limba comună a muncii, pentru dezvoltarea impetuoasă a patriei comune.

Patriotismul dumneavoastră înflăcărat, mult stimate tovarășe secretar general, se oglindește edificator și în înțeleptele cuvinte inscrise în expunere — îndrumări ce vor constitui o călăuză permanentă în întreaga noastră activitate. Avem o patrie comună, prin munca unită a întregului popor, înfăptuind cea mai dreaptă și umană societate din lume — societatea socialistă. Să facem totul pentru a întări colaborarea și unitatea de nezdruncinat a întregului popor, a tuturor cetățenilor, fără deosebire de naționalitate! Trebuie s-o spunem în mod autocritic că facem încă puțin pentru a populariza, în rîndul maselor, uriașele realizări care au schimbat din temelii fața țării, obținute sub înțeleapta conducere a partidului. Trebuie să facem, de asemenea, mai mult pentru cunoașterea și cinstirea trecutului de muncă și de luptă al poporului nostru.

În procesul de perfecționare continuă a activității politico-educative, tezele și ideile fundamentale din expunerea la plenară reprezintă pentru noi toți, activiștii de partid, comuniștii, pentru toți oamenii muncii, un izvor de valoroase învățăminte, un model de abordare creatoare revoluționară a complexului proces de făurire a omului nou, constructor devotat al societății socialiste.

Vă rog, mult stimate și iubite tovarășe Nicolae Ceaușescu, în numele comuniștilor din județul Sibiu, al tuturor oamenilor muncii din această parte a țării, să-mi permiteți să vă asigur că ne vom îndeplini toate sarcinile politice, economice ce ne revin din Programul Partidului Comunist Român.

CUVÎNTUL TOVARĂȘULUI LUDOVIC FAZEKAS

Mult stimate tovarășe Nicolae Ceaușescu,

Stimate tovarășe, stimați tovarăși,

Participăm la una din cele mai importante plenare ale Comitetului Central al partidului, care, prin complexitatea și actualitatea problematicii supuse dezbaterii și prin hotărîrile ce vor fi adoptate, va determina cu certitudine o puternică impulsionare în viitor a întregii activități politico-ideologice și economico-sociale din patria noastră.

Ne aflăm sub puternica impresie produsă de expunerea amplă, științific fundamentată, străbătută de patos revoluționar, de fiorul dragostei netărmurite față de patrie și popor, de responsabilitatea uriașă pentru destinele țării, pe care tovarășul Nicolae Ceaușescu, secretarul general al partidului, președintele Republicii Socialiste România, a prezentat-o în fața plenarei. Acest document programatic, expresie a consecvenței, continuității și justeței politicii interne și externe a partidului și statului, înfățișează în mod edificator drumul parcurs de poporul nostru în milenara lui istorie, marile sale realizări, prefigurîndu-i cu claritate de cristal perspectiva înaintării victorioase spre culmile luminoase ale comunismului, visul de aur al omenirii.

Este meritul incontestabil al tovarășului Nicolae Ceaușescu de a fi promovat în munca și viața de partid, în activitatea organelor de stat, în ansamblul vieții noastre social-politice, forme și metode noi de muncă, spiritul de înaltă răspundere pentru îndeplinirea îndatoririlor, combativitatea revoluționară față de neajunsuri, de concepțiile și practicile învechite, retrograde. Dacă, așa cum s-a remarcat cu atîtea prilejuri, perioada care a trecut de la Congresul al IX-lea al Partidului Comunist Român poartă în mod definitiv amprenta personalității inegalabile a tovarășului Nicolae Ceaușescu, cred că nu greșim dacă afirmăm că această pecete se datorește în mare măsură neîntrecutei sale capacități de creație și anticipație, măiestriei în inițierea unor măsuri îndrăznețe, eficiente, priceperii de a adopta cele mai judicioase hotărîri, de a orienta și reorienta întregul proces al edificării societății socialiste multilateral dezvoltate în funcție de noile condiții și cerințe ale vieții contemporane.

Iată de ce susțin cu toată puterea tezele și orientările de excepțională valoare teoretică și practică cuprinse în această magistrală expunere și îmi exprim adeziunea profundă, comunistă, la politica partidului și statului nostru, așa cum a fost ea direcționată de marele cîrmitor al vieții noastre noi, mult stimatul și iubitul tovarăș Nicolae Ceaușescu, secretarul general al Partidului Comunist Român.

Stimați tovarăși,

Emoționanta trecere în revistă a istoriei poporului român, evocarea celor mai semnificative pagini de glorie și eroism din munca și lupta clasei muncitoare și a partidului său revoluționar ne încurajează să ne referim pe scurt la lupta comună a poporului român și a naționalităților conlocuitoare, pentru dreptate și libertate, pentru asigurarea independenței și neatîrnării patriei, pentru făurirea împreună a noii orînduiri.

Rezolvarea deplină a problemei naționale în România, asigurarea egalității în drepturi între toți cetățenii țării, fără deosebire de naționalitate, se înscriu în rîndul celor mai de seamă realizări ale partidului și statului nostru în epoca construcției socialiste; ea contribuie la unitatea națiunii noastre, la coeziunea tuturor oamenilor muncii în jurul partidului, al secretarului său general. Viața, faptele demonstrează fără tăgadă că, în toate momentele istorice majore, populațiile de limbă maghiară, germană sau de altă naționalitate au participat, alături de români, la marile bătălii sociale din țara noastră. Sînt cunoscute cooperările de arme între români, maghiari și secui împotriva invazilor tătarilor și turcilor în timpul lui Mircea cel Bătrîn, Iancu de Hunedoara, Mihai Viteazul și altii. La marile răscoale țărănești din 1437 de la Bobîlna, din 1514, condusă de Gheorghe Doja, sau cea din 1784 în frunte cu Horea, Closca și Crișan, alături de români, au participat în masă și cetățeni de naționalitate maghiară. Pilduitoare este colaborarea dintre Nicolae Bălcescu și Lájos Kossuth în perioada mișcărilor democratice de la 1848, precum și faptul că numeroși maghiari și sași au participat, alături de populația română, la marea adunare populară de pe Cîmpia Libertății de la Blaj.

Făurirea Partidului Comunist Român a ridicat pe o treaptă superioară lupta comună în afirmarea și înfăptuirea unității și frăției poporului român cu naționalitățile conlocuitoare. Crearea MADOSZ-

CUVÎNTUL PARTICIPANȚILOR LA LUCRĂRILE PLENAREI LĂRGITE A C.C. AL P.C.R. DIN 1-2 IUNIE 1982

(Urmare din pag. a IV-a)

plina egalitate în drepturi a tuturor cetățenilor, fără deosebire de naționalitate".

Tovarăși, în procesul amplu și complex de formare a conștiinței socialiste, înaintate a omului nou, temeinic pregătit profesional, cu o înaltă ținută morală, patriotică, revoluționară, un rol deosebit revine consiliilor populare, organe locale ale puterii și administrației de stat.

Ca urmare a perfecționărilor aduse în ultimii ani, consiliile populare constituie astăzi o puternică forță în înfăptuirea politicii partidului și statului nostru, ilustrînd în mod convingător largul democratism al orînduirii noastre socialiste. În consiliile populare au fost aleși aproape 62 000 deputați, reprezentînd toate categoriile socio-profesionale. Sub egida acestor organe își desfășoară activitatea 57 144 comitete cetățenești, un număr de 10 418 delegați sătești, precum și colective pe diverse probleme de interes local sau teritorial. Dispunînd de un larg activ obștesc, adoptînd forme și metode democratice de muncă, consiliile populare participă nemijlocit la elaborarea, aprobarea și înfăptuirea planului unic de dezvoltare economico-socială în profil teritorial. Ele atrag în permanență oamenii muncii de la orașe și sate la înfăptuirea noii revoluții agrare, la dezvoltarea învățămîntului și culturii, la îmbogățirea vieții spirituale a oamenilor, la întărirea ordinii și disciplinei, contribuind prin mijloace specifice la înfăptuirea politicii generale a partidului și statului nostru de creștere continuă a nivelului de trai și civilizație al populației.

Prin amplul program de dezvoltare și înfrumusețare a localităților care asigură un climat plăcut cetățenilor pentru muncă și recreare, prin construcțiile de școli și creșe, case de cultură și cămine culturale, săli de teatru și cinematografe, prin consultarea și mobilizarea oamenilor muncii la realizarea tuturor treburilor obștești, organele locale ale puterii și administrației de stat aduc o contribuție proprie la acțiunea generală de educare și culturalizare a maselor.

Știut fiind că socialismul este opera conștientă a întregului popor, consiliile populare desfășoară o amplă activitate de formare a omului nou, punînd în centrul acestor preocupări însușirea ideologiei partidului nostru, a concepției sale științifice despre natură și societate, educarea tuturor cetățenilor, mai ales a tineretului, în spiritul patriotismului socialist, al dragostei și răspunderii față de muncă, al unei înalte comportări civice, al mîndriei față de înfăptuirea orînduirii noastre socialiste.

Trebuie spus că nu toți deputații, nu toate consiliile populare se situează zi de zi la nivelul cerințelor și al condițiilor create. Există încă neîmpliniri în activitatea unor consilii populare cu privire la realizarea unei game largi de bunuri de larg consum pentru populație, la întărirea spiritului de bună gospodărire a localităților. Uneori se scapă din vedere sau se neglijează aspectul educativ al însușirii legilor, cînd este bine știut că o activitate sistematică în această direcție conduce la respectarea legalității și nu la eludarea ei, că un om cu adevărat educat este cel care cunoaște și aplică întocmai prevederile legale, nu cel care le comentează și le încalcă.

În spiritul exigențelor promovate de conducerea partidului, este necesar ca toate consiliile populare să-și îndrepte atenția spre o cît mai bună organizare a muncii în toate domeniile, acționînd cu fermitate pentru înlăturarea tuturor lipsurilor ce se mai manifestă în activitatea proprie.

În încheiere, doresc, încă o dată, să subliniez în mod deosebit valoarea teoretică și practică a ideilor exprimate de tovarășul Nicolae Ceaușescu în expunerea la plenară. Desprinzînd din ea toate concluziile și învățămintele necesare, mobilizîndu-ne în continuare și mai mult, după strălucitul dumneavoastră exemplu de angajare și dăruire, vă asigur, mult stimate și iubite tovarășe secretar general, că nu vom precupeți nici un efort pentru a-mi îndeplini în mod exemplar sarcinile ce-mi revin pe linie de partid și de stat pentru a mă situa și în continuare la nivelul încrederii și așteptărilor partidului, ale dumneavoastră personal.

CUVÎNTUL TOVARĂȘULUI ADRIAN PĂUNESCU

Iubite tovarășe Nicolae Ceaușescu,

Onorat Comitet Central al partidului,

Emoționat să mă pot adresa dumneavoastră ca scriitor, gazetar și profesor de română, vă rog să-mi îngăduiți să vă mărturisesc cît sînt impresionat, întîi de toate, că aceasta se petrece în interiorul Ateneului Român, lăcaș de istorie și cultură. Priviți, tovarăși, ridicați ochii pe bolta redată adevărului istoric de p r e ș e d i n t e l e Nicolae Ceaușescu. Sînt fresce din istoria trecută a neamului; și ridicați ochii spre acest prezidiu, ca să vedeți, ca într-o continuare a splendidelor picturi murale, pe ctitorul noii istorii a României, t o v a r ă ș u l Nicolae Ceaușescu; și alături, inimi lîngă inima de veghe a țării — tovarășa Elena Ceaușescu și ceilalți tovarăși de luptă. Acum Ateneul Român e rotund și încorporează organic ființa dumneavoastră, fapta dumneavoastră, minunat cîrmaci al destinului nostru național. O incununare a istoriei este plenara partidului, desfășurată în acest lăcaș, ale cărui ferestre pictate dau de-a dreptul în curtea interioară a istoriei naționale a românilor. Ferestrele acestea le-ați redeschis dumneavoastră, tovarășe Nicolae Ceaușescu, stergîndu-le de doliul dogmei. Vă mulțumim cu adîncă plecăciune și vă îmbrățișează eroii de pe pereții Ateneului Român.

De la această tribună, în ziua de 1 iunie 1982, zi absorbită imediat de istorie, tovarășul Ceaușescu s-a adresat partidului său, națiunii sale cu una din cele mai importante contribuții din cîte mi-a fost dat să aud, la iluminarea conștiinței de sine a acestui popor, la prospectarea în genere a condiției umane în acest final de veac. Afară, în fața Ateneului, de strajă durabilă acestui lăcaș, geniul tutelar al culturii acestui neam, Mihai Eminescu, murmură parcă din bronzul statuii sale, „Ce-ți doresc eu ție, dulce Românie. La trecutu-ți mare, mare viitor". Cuvintele, desigur, sînt uzate. Uzat e și cuvîntul „mamă" și totuși cu dragoste rostim cuvîntul „mamă", fără teama că săvîrșim o eroare. Uzat e și cuvîntul „măreție" și totuși trebuie să-l folosim pentru că act de măreție a conștiinței a fost expunerea președintelui Nicolae Ceaușescu cu privire la starea de spirit, la starea de conștiință a națiunii. Dar acest act de măreție trebuie tradus în fapte de noi toți. Vă rog să-mi permiteți să pledez aici pentru însușirea tezelor de excepțională valoare morală, politică și teoretică, de o cuceritoare franchețe și cu adevărat revoluționară, ale tovarășului Nicolae Ceaușescu de către fiecare revoluționar și patriot. Căci ele nu sînt niște simple gîndiri luminoase de sine și pentru sine, nici doar niște obiecte ale entuziasmului nostru momentan, ci trebuie să devină niște instrumente de luptă, niște arme de luptă pe toată scara socială.

Tovarășul Nicolae Ceaușescu reprezintă numele generic al gîndirii unui popor. De aceea, de îndată trebuie să trecem cu toții la fapte, așa cum ne învață președintele nostru, trebuie să fim lucizi, corecți și să spunem că am tresărit noi de emoție la fiecare fulgerare de rodnicie a spiritului conducătorului nostru, la fiecare iluminare de sine a noastră, prin geniul tovarășului Nicolae Ceaușescu, ne-am manifestat, noi, irepresibilul entuziasm pentru ceea ce ne-a spus de atîtea ori. Dar cu sinceritate și tristețe să mărturisim că, întorși la locurile de muncă, am continuat prea adesea starea de lîncezeală și de conformism și de neputință de a lua taurul de coarne, fiecare în domeniul său de activitate, fiecare după puterile sale, fiecare — ca să zic așa — cu taurul său.

Problema-cheie a momentului nostru istoric este, așa cum a spus-o în repetate rînduri și a spus-o din nou ieri tovarășul Nicolae Ceaușescu, problema noii calități — asta în toate domeniile, de la industrie la morală și de la agricultură la cultură. Faptul că Partidul Comunist Român a considerat necesar să convoace o plenară dedicată problemelor teoretice, ideologice, de propagandă și cultură ne face să credem că, într-adevăr, cultura este la fel de urgentă ca și agricultura și că, într-adevăr, explicația teoretică principială cu privire la motivele pentru care noi dorim să construim pe pămîntul României o societate socialistă multilateral dezvoltată trebuie să ne călăuzească permanent. Nici un sector nu e mai puțin important decît altul. Nu există elite și nu există paria. Societatea noastră trebuie să se dezvolte armonios, pe criteriul strict al valorii și dăruirii, al calității și eficienței. Dacă se pune problema calității în industrie, este inadmisibil să nu se pună problema aceasta și în cultură. Fără calitate, fără valoare, toată osîrdia colectivităților e zadarnică. De aceea, vă rog să-mi permiteți ca, plecînd de la ideile fertil innoitoare ale tovarășului Ceaușescu, să formulez aici cîteva argumente în favoarea unei propagande de calitate, a unei ideologii antidogmatice și în favoarea unei culturi care să placă omului.

Într-adevăr, dacă societatea românească se realizează prin oameni și pentru oameni, este absolut firesc ca propaganda, ideologia, cultura acestei societăți să țină seama în modul hotărîtor de om, de nevoile sale, de aspirațiile sale, de necazurile sale, de capacitatea sa de a primi spirit, idei, fapte de artă. Unii își închipuie că propaganda ține loc de viață. Adică, acolo unde nu merge treaba, băgăm propaganda și oamenii vor căpăta încet, încet, impresia că treaba merge. Nimic mai superficial, după opinia mea, decît o asemenea concepție potrivit căreia propaganda, ideologia, cultura țin loc de viață, suplinesc realitatea. Ce li se poate pretinde propagandei, culturii, ideologiei, este să activizeze, să conștientizeze și să mobilizeze oamenii în lupta lor pentru crearea de noi realități și a unei vieți mai bune. Cred că trebuie să punem mai acut problema competenței și apartenenței morale.

Trebuie remarcat că, în ultima vreme, la Uniunea scriitorilor și la celelalte uniuni de creație s-au făcut pași importanți în direcția consolidării prestigiului scriitorului ca atare, al creatorului, și asta pe calea — singura valabilă, deoarece — a întoarcerii cu fața spre problemele vieții și ale oamenilor, ale poporului, spre durerile oamenilor, spre nădejdile, spre realizările și spre speranțele oamenilor, pe calea calității și valorii faptelor.

O preocupare deosebită pentru educație arată astăzi Uniunea Tineretului Comunist, promotoare curajoasă a spiritului revoluționar în domenii diverse ale culturii. Dar, totodată, trebuie să spunem că în anumite locuri de decizie se mai face simțită o anumită concepție potrivit căreia contează orice, numai calitatea estetică emoțională a actului de cultură nu. Vinovați sînt, după părerea mea, în egală măsură, și cei ce pretind aceasta și cei ce oferă aceasta, indiferent de calitate. Sîntem datori față de poporul nostru, față de partidul nostru, față de tradiția noastră spirituală și față de tovarășul Nicolae Ceaușescu, bărbatul politic pe care-l stimăm și iubim tocmai pentru calitățile sale umane, cu propagandă, ideologie și cultură de calitate. În zadar va investi această țară din punct de vedere material pentru propagandă, pentru ideologie, pentru cultură, pentru presă, pentru radioteleviziune, dacă la oameni nu va ajunge un produs finit de calitate, de valoare.

Vreau să fac mărturisirea, tovarăși, că lucrurile pe care tovarășul Nicolae Ceausescu le-a spus ieri n-au produs în mine, cărturar revoluționar român, un entuziasm mai mic decît ar fi produs aflarea, în acea zi, a știrii că Mihai Viteazul a învins la Călugăreni.

Pentru că veni vorba, mi-aș permite să sesizez conducerea partidului că și la Călugăreni, și pe Cîmpia Libertății, și la Putna, și la Alba Iulia, și la Baia, și pe Cîmpul de la Islaz, la Stănilești și la Posada și în alte locuri istorice, ale victoriilor neamului, ar trebui mai multă grijă din partea forurilor de resort pentru monumentele acestui neam.

Victoria asupra inerției, asupra dogmatismului, asupra erorilor, asupra rutinei și oboselii din noi nu este mai puțin importantă decît oricare victorie istorică asupra răului altora. Dar să facem din această victorie a comandantului nostru suprem, a conducătorului partidului nostru un prilej de nouă renastere a nădeidilor, elanurilor și ambiției românești. Aici, pe pămîntul strămoșilor noștri, care prin marile acte de vitejie din epoca Nicolae Ceaușescu a istoriei noastre va rămîne și pămînt al nepoților noștri.

Una din cele mai mari cuceriri ale epocii acesteia, a istoriei României este chiar aceasta, istoria. Ne-am redobîndit istoria și o potentăm astăzi cu virtuți noi. Dealtfel, numai cine are sentimentul măreției faptelor sale are și puterea de a nu uita niciodată măreția predecesorilor. O neasemuită mîndrie m-a cuprins ascultîndu-l ieri pe marele făuritor de istorie contemporană, tovarășul Nicolae Ceaușescu. Am simțit atunci cînd președintele țării a exprimat voința întregului popor, prin ideea că Tricolorul este drapelul suprem al tuturor cetățenilor români, cît de inseparabile sînt Libertatea, Poporul, Partidul, România, Ceausescu și mi-a venit să exclam ceea ce tineretul acestei țări cîntă astăzi din toată inima:

Aceasta-i forța noastră, aceasta ni-i mîndria,
Trăiască Libertatea, trăiască România,
Trăiască Ceaușescu, Partidul și Poporul,
Trăiască România, trăiască Tricolorul!

Iată de ce susțin și eu aici ideea ca imnul național să fie însușit de toți cetățenii țării și să innobileze toate marile acțiuni colective din România liberă, independentă și suverană, țară care, probabil, din univers, așa se și vede, ca o inimă drapată în roșu, galben și albastru.

Stimați tovarăși,

Școala este perioada în care omul are, prin excelență, obligații să se educe. Dacă televizorul mai poate fi închis sau se poate trece pe alt canal, că se dau mai multe meciuri de fotbal, dacă o carte recentă de literatură poate fi cumpărată sau poate fi lăsată în raft — în raftul librăriei — de școală, ca să zic așa, nu scapă nimeni. Este cazul, de aceea, ca perioada școlii să fie folosită din plin de societate, de aceia care fac școală, pentru ca, împreună cu familia, ea, școala, să ofere colectivității și viitorului un bun specialist, dar și un om cu simț istoric și decență culturală.

Se impune, cred, studierea mai atentă a propriei noastre experiențe, de dinainte de război, în privința organizării școlii și a felului cum erau făcute manualele, cel puțin la clasele mici. Poți întîlni, astăzi, muncitori și țărani care, la 60 de ani de la terminarea clasei a IV-a elementară, îți pot recita poezii despre țară sau despre mamă, pe care le-au învățat acum 60 de ani. Unii dintre acești oameni au luptat pe fronturile pe care i-a chemat patria, avînd în gînd chiar poeziile acelea. Cîți dintre noi, tovarăși, nu ne-am format convingerile, năzuințele, caracterele învățînd în școală „Scrisoarea a III-a" de Mihai Eminescu, „Penes Curcanul" de Vasile Alecsandri, „Mama" sî „Noi vrem pămînt" de George Coșbuc? Să scriem, tovarăși, acele opere demne de a intra definitiv în memoria omului simplu, „Măria-Sa, Cetățeanul Român".

În cîteva momente decisive ale istoriei contemporane, cîrmaciul destinului nostru național a găsit de cuviință să răspundă gravelor probleme pe care i le punea clipa cu versuri ale marilor noștri poeți. Asta spune mult.

Cultura și istoria reprezintă elemente constitutive ale busolei noastre morale. Într-adevăr, cită dreptate avea tovarășul Nicolae Ceaușescu cînd spunea: „Un popor care nu-și cunoaște istoria e un popor orfan".

Cred că noi, lucrătorii în diverse domenii ale spiritului, comuniști prin convingere, revoluționari prin vocație, patrioți prin fiecare atom al ființei noastre, trebuie să făgăduim bătrînei noastre mame, Patria, și luminatului ei fiu că vom face totul pentru ca, în consens cu cerințele dezvoltării economico-sociale a României, în consens cu aspirațiile ei, prin specialiști de înaltă calificare în toate domeniile, să ajungem la fericirea meritată, iar noi să ne perfecționăm munca, să devenim specialiști de înaltă calificare în activitatea noastră spiritual-politică, să obținem maximum de eficiență specifică în tot ce întreprindem.

Are perfectă dreptate președintele nostru cînd, cheminduine să scriem istoria așa cum a fost ea, ne somează, în același timp, ca în munca propagandistică, ideologică și culturală de zi cu zi să scoatem în relief, cu deosebire, ceea ce a unit pe români cu ceilalți semeni ai lor de alte naționalități care s-au așezat pe pămîntul nostru de-a lungul veacurilor care au urmat făuririi națiunii române. Noi sîntem frați în istorie și frați în necazurile și bucuriile de fiecare zi cu oamenii muncii maghiari, germani, sirbi, ucraineni, evrei și de alte naționalități din România. Forța noastră stă în unitatea noastră. Fiecare deget al unei palme e firav, dar toate strînse pumn reprezintă o armă, o armă-simbol a unității și fraternității. Și sîntem aici, pe pămîntul vechi al Daco-Romaniei, numai un pumn de oameni, dar un pumn de 22 milioane de oameni.

Să nu uităm nici o clipă versurile lui Blaga:

Sapă fîntînare, sapă,
Pînă dai de stele-n apă.

Și să nu uităm că sîntem țara al cărei lider și-a invitat propagandiștii, ideologii, creatorii să meargă mereu la izvor.

Vă mulțumim, tovarășe Nicolae Ceaușescu, ctitor al noii noastre Românii, neostenit descoperitor și păzitor al izvoarelor acestui popor. Fie ca apa vie care v-a dat tăria să afirmați România în lume să vă dea mereu tinerețe, omenie și inspirație în lupta dumneavoastră, pentru ca poporul român să descopere și mai profund în el însuși izvorul fericirii sale.

Stimați tovarăși,

Mi-aș permite să vă citesc cîteva versuri pe care mi le-a inspirat expunerea de ieri a tovarășului Nicolae Ceaușescu, versuri pe care le-am intitulat

IZVORUL SUVERAN

Cel mai frumos cuvînt rămîne dorul.
El denumește setea tuturor.
E bun ulciorul, da-i mai bun izvorul.
Izvoru-i singurul nemuritor.

Trăiască veșnic dorul de izvoare
Și glorie izvorului curat.
Luați apă-n pumni spre buze, fiecare,
Din muntele care contur v-a dat.

E țara o fîntînă în lumină
Și-i izvorîre fiecare gînd,
Nu moartele ulcioare din vitrină
Ci marile obîrșii murmurînd.

Izvoarele, izvoarele trăiască
Și dacă va trăi adîncul lor,
Noi, fîntînari în Țara Românească,
Putem să ne și umplem un ulcior.

Și dacă suveran e azi izvorul,
Să mulțumim aici nemuritor,
Aceluia ce este păzitorul
Izvoarelor ce se numesc popor.

De cîte ori vom birui amarul,
Ne vom gîndi cu toți cei ce iubesc,
Spre Dumneavoastră ridicînd paharul,
Paharul plin de spirit românesc.

Vă țină veșnic tînăr apa vie,
Din limpedele și etern izvor,
În zbuciumata noastră Românie,
Sub dragul și supremul tricolor.

Trăiască-n demnitate Tricolorul,
Pe țara noastră numai el stăpîn,
Trăiască-n sănătate păzitorul,
Înnoitorul, descoperitorul,
Izvoarelor poporului român!

CUVÎNTUL TOVARĂȘULUI CORNEL ONESCU

Mult stimate tovarășe Nicolae Ceaușescu,

Stimați tovarăși,

Dezbaterea în plenara Comitetului Central a activității politico-ideologice și cultural-educative se înscrie pe linia preocupărilor consecvente ale partidului nostru, personal ale secretarului său general, pentru îndeplinirea neabătută a programului de edificare a societății socialiste multilateral dezvoltate, pentru educația socialistă a maselor și așezarea relațiilor din societatea noastră pe baza principiilor eticii și echității socialiste.

Magistrala expunere prezentată în fața plenarei de tovarășul Nicolae Ceaușescu, prin analiza științifică, în spiritul materialismului dialectic și istoric, a procesului de făurire a socialismului în țara noastră, a principalelor aspecte ale evoluției vieții internaționale, asupra activității teoretice, ideologice, politice și cultural-eductive, prin tezele și concluziile de excepțională însemnătate teoretică și practică pe care le conține, constituie pentru fiecare comunist, pentru -intregul nostru partid, un document programatic de inestimabilă valoare. Această expunere, plină de conținut, ilustrează convingător contribuția remarcabilă a secretarului nostru general la înfăptuirea operei de făurire a unui om nou, de formare a conștiinței socialiste a întregului popor, demonstrînd totodată gîndirea originală, înalta principialitate și exigență comunistă în abordarea celor mai complexe probleme teoretice și practice ale epocii contemporane, ale construcției socialiste.

Doresc să exprim, în numele celor peste 7 milioane de membri ai sindicatelor din țara noastră, deplina adeziune la ideile și orientările cuprinse în acest document de însemnătate istorică și să reafirm hotărîrea noastră de a acționa cu toată capacitatea și energia pentru transpunerea în viață a orientărilor, sarcinilor și responsabilităților încredințate de partid.

După ce a subliniat că sindicatele din țara noastră reprezintă un factor important în amplul proces educațional, inițiat și condus de partid, în cultivarea sentimentelor de dragoste față de patrie și partid, a mîndriei pentru realizările României socialiste, vorbitorul a spus:

În lumina concepțiilor partidului nostru cu privire la rolul clasei muncitoare în dezvoltarea societății și al muncii ca izvor al bogăției naționale, al înfloririi și afirmării plenare a personalității umane, am situat în centrul preocupărilor noastre formarea muncitorului de tip nou, cu o înaltă conștiință socialistă. Acordăm prioritate muncii politico-organizatorice pentru antrenarea oamenilor muncii în întrecerea socialistă, am inițiat în ultima vreme acțiuni mai concrete de propagandă în sprijinul producției, pentru realizarea sarcinilor de plan și a angajamentelor asumate în întreceri. În prezent sînt mai bine popularizate realizările, generalizate și aplicate experiența fruntașilor și inițiativele valoroase, care vizează economisirea materiilor prime, combustibilului și energiei, îmbunătățirea calității produselor, introducerea tehnologiilor avansate în procesul de producție și obținerea unei înalte eficiențe în toate sectoarele.

Avem în atenție permanent cerința formulată de dumneavoastră, tovarășe secretar general, ca fiecare unitate economică să se constituie într-un centru de producție și, în același timp, de educație muncitorească, revoluționară. Acționăm mai perseverent pentru a face pe fiecare om al muncii să înțeleagă bine răsponderea morală și materială care rezultă din calitatea lui de proprietar, producător și beneficiar al bunurilor materiale și spirituale create. Ne străduim să dezvoltăm la oameni cultul pentru muncă, sentimentul datoriei patriotice, pentru realizarea planului și obținerea unei înalte eficiențe economice în fiecare unitate.

Prin locul distinct pe care-l ocupă în sistemul democrației noastre socialiste, organele și organizațiile sindicale, prin reprezentanții lor în organele colective ale unităților și în activitatea politică pe care o desfășoară, acționează pentru a cultiva la fiecare om al muncii răspunderea pentru buna gospodărire a întreprinderilor, pentru înfăptuirea autoconducerii și autogestiunii economico-financiare, ele inițiază dezbateri în adunările sindicale, în cadrul învățămîntului politico-ideologic de masă, discuții cu muncitorii și specialiștii, asigură un caracter mai atractiv și convingător propagandei orale și vizuale.

În lumina indicațiilor date de dumneavoastră, tovarășe secretar general, sindicatele acționează cu mai multă fermitate pentru a deplasa centrul de greutate al activității politice și cultural-educative la nivelul grupelor sindicale, pentru ca acestea să devină o adevărată școală a muncii și educației socialiste, cadrul organizat de afirmare a opiniei și inițiativei muncitorești. Grupele sindicale pun în discuție și critică cazurile de abateri de la normele de muncă și comportament, lipsa de răspundere și grijă față de avutul obștesc, stabilesc măsuri concrete de îndreptare a lucrurilor. Putem spune fără nici o exagerare că în multe colective se desfășoară în prezent o intensă și bogată viață spirituală, care contribuie la educarea și formarea omului nou, cu o înaltă conștiință socialistă.

Stimați tovarăși,

Intransigența revoluționară față de neajunsurile și rămînerile în urmă în domeniul activității ideologice, subliniate în expunerea tovarășului Nicolae Ceaușescu, ne determină să analizăm cu toată răspunderea propriile noastre neîmpliniri. Sîntem conștienți că în activitatea cultural-educativă desfășurată de sindicate se mai manifestă încă lipsuri, mai sînt formalism, festivism, aspecte pentru înlăturarea cărora vom acționa cu toată hotărîrea. Ne vom strădui ca activitatea sindicatelor să reflecte în mai mare măsură cerințele educative generate de mutațiile produse în structura socio-profesională, apariția și dezvoltarea unor noi centre muncitorești sau platforme industriale cu pondere în economia națională în care lucrează puternice detașamente muncitorești recent formate.

Vom acționa pentru combaterea unor atitudini înapoiate, a tendințelor unora care vor să trăiască cît mai ușor, să muncească cît mai puțin și să primească de la societate cît mai mult. Vom acționa cu toată fermitatea pentru a asigura activității politico-ideologice un caracter militant profund patriotic și revoluționar, care să se concretizeze printr-un înalt grad de participare a oamenilor muncii la realizarea exemplară a sarcinilor de plan, respectarea legilor țării, întărirea ordinii, disciplinei și răspunderii muncitorești în toate colectivele de muncă.

Este cunoscut că în ultimii ani s-au construit multe case de cultură și cluburi muncitorești, s-au creat mii de biblioteci. Trebuie spus că acestea nu sînt folosite întotdeauna corespunzător pentru petrecerea în mod plăcut a timpului liber, pentru dezvoltarea și perfecționarea cunoștințelor tehnico-economice, juridice și cultural-științifice, cultivarea normelor eticii și echității socialiste. În activitatea educativ-culturală abordăm insuficient teme cu conținut științific pentru combaterea atitudinilor retrograde și manifestărilor mistice, obscurantiste. Nu reușim întotdeauna să organizăm în întreprinderi acțiuni educativ-culturale atractive, diversificate, care să aibă drept obiectiv sudarea și omogenizarea colectivelor.

Avem neajunsuri și în sfera creației tehnico-științifice. Deși aproape în fiecare întreprindere există cercuri ale inginerilor și tehnicienilor, mișcarea de inovații și invenții nu se dezvoltă în raport cu nivelul și ritmul creșterii economice, al dotării tehnice și încadrării cu specialiști a întreprinderilor noastre.

După ce a făcut un apel călduros la creatori să fie mai aproape de colectivele de muncă și, cunoscîndu-le mai bine activitatea, să aducă cu talentul și hărnicia acea creație care să exprime cît mai veridic fizionomia, efortul și minunatele realizări ale oamenilor muncii din patria noastră, vorbitorul a spus, în încheiere:

Trăgînd concluziile din dezbateri și pe baza orientărilor stabilite de actuala plenară a Comitetului Central, organele sindicale sînt hotărîte să acționeze în spirit nou, revoluționar, așa cum ne cer partidul, secretarul său general, pentru a face un salt calitativ în întreaga noastră activitate cultural-educativă. Ne vom preocupa mai insistent de perfecționarea stilului și metodelor de muncă, de creșterea combativității și fermității în activitatea de educație, astfel încît sindicatele să contribuie mai eficient și activ la îndeplinirea importantelor obiective economico-sociale ale etapei actuale, la înfăptuirea neabătută a politicii interne și externe a partidului.

Doresc să asigur plenara, pe dumneavoastră, tovarășe secretar general, că sindicatele sînt ferm hotărîte să acționeze cu înaltă responsabilitate revoluționară pentru a traduce în viață hotărîrile adoptate de plenară, pentru a-și aduce contribuția la ridicarea României pe noi trepte de civilizație și progres.

CUVÎNTUL TOVARĂȘULUI RADU BELIGAN

Mult stimate tovarășe secretar general,

Mult stimată tovarășă Elena Ceaușescu,

Stimați tovarăși,

De aproape două decenii, marele ctitor al României moderne și-a imprimat adînc gîndirea asupra întregii dezvoltări a vieții noastre. Cele 22 de volume apărute ale operelor tovarășului Nicolae Ceaușescu, traduse pretutindeni în lume și care au conferit președintelui nostru statutul unuia dintre marii teoreticieni ai materialismului dialectic și istoric și socialismului științific, cuprind nenumărate pagini dedicate experienței românești.

Expunerea prezentată plenarei, scrisă cu rigoarea și limpezimea unui text clar și cu poezia elanului revoluționar, vine să încunune analiza pătrunzătoare și subtilă a fenomenelor contemporane, dînd răspunsuri noi unor probleme noi, propunînd înțelegerea profundă, îmbogățită a unor concepte și noțiuni, o viziune de perspectivă a societății socialiste românești și dovedind încă o dată permanentul și rodnicul interes pe care președintele țării îl poartă deopotrivă bunăstării poporului și setei lui de frumos. Îi mulțumim pentru această operă hărăzită să rămînă peste vremuri în expresia a ceea ce reprezintă în conștiința noastră socialismul, orînduirea luminii, a cunoașterii, a împlinirii celor mai înalte dintre aspirațiile spiritului uman. Îi mulțumim și pentru exemplul său cotidian de vitalitate, de energie, de inspirație, de consecvență.

Cutezătoarea expunere ne-a consolidat imaginea omului tînăr, în permanentă mișcare, în continuă efervescență creatoare, care este președintele nostru iubit. Dorim din adîncul inimii ca mulți, mulți ani să vegheze asupra țării lumina caldă a privirii sale.

Stimați tovarăși,

Este, fără îndoială, un adevăr că una dintre caracteristicile esențiale ale vieții noastre spirituale o constituie sentimentul istoriei. El se manifestă deopotrivă în înclinarea de a păstra vie amintirea însingerărilor, luptelor și împlinirilor trecutului, ca și în aspirația oamenilor de știință, cărturarilor și artiștilor de a înfăptui cu fața îndreptată spre viitor o lucrare pătrunsă de simțămîntul răspunderii pentru generațiile următoare. Dealtfel, întreaga noastră societate, încredințată că idealurile socialismului sînt puternicul resort al energiilor și garantul unei deveniri luminoase, acționează și clădește din perspectiva duratei.

În adevăr, unitatea de țeluri statornicite între producătorii de bunuri materiale și cei de bunuri spirituale reprezintă o realitate de netăgăduit, iar marile valori afirmate în ultimele două decenii în literatură, teatru, muzică sau plastică sînt urmarea fericită a acestei identități, care este și temeiul largii audiențe de care beneficiază astăzi operele cugetului și ale sensibilității în rîndurile publicului. Așadar, nu numai că în acești ani s-au însumat opere de întîia mărime, în care a rodit forța de originalitate și seducția artei românești, dar creațiile au izbutit să adune în jurul lor respectul, admirația și iubirea celor cărora le erau destinate. Cu un cuvînt, participăm la necontenita îmbogățire a unei culturi democratice. Și aici se află explicația avîntului autorilor ei, care au adeseori dovada că se află în deplin acord cu preocupările patriei, iar munca lor se armonizează cu a tuturor.

Este o importantă, o fundamentală trăsătură a vieții noastre spirituale și nu putem despărți însemnatele merite și ampla radiație a celor mai bune cărți, spectacole ori tablouri de indemnul Partidului Comunist Român și al secretarului său general, tovarășul Nicolae Ceaușescu, adresat scriitorilor și artiștilor, de a aduce o mărturie de laudă înălțărilor și biruințelor omului pe cîmpul de luptă al justiției sociale, al libertății și progresului fiecărei națiuni, al conlucrării universale în vederea apărării și consolidării păcii. Toate operele noastre de seamă trebuie asociate și decurg din această gîndire, care îmbrățișează ansamblul de probleme al unei planete confruntate cu întrebări și aspirații, solidarizînd marea familie a umanității.

Dacă am numit climatul de idei din care izvorăște puterea de eflorescență a culturii românești, dacă am arătat vastele adeziuni pe care le reunește este pentru a sublinia contribuția ei ca funcție formatoare a inteligenței și simțirii. Nu e însă mai puțin adevărat că există și carențe, care uneori micșorează sau umbresc strădaniile colective. Mă refer în primul rînd la acele opere în care crezul revoluționar al socialismului, aspectele militante ale unei viziuni asupra lumii bizuindu-se pe înțelegerea științifică, rațională a evenimentelor, pe determinările lor economice și sociale, nu se afirmă răspicat. Mă refer, apoi, la acele opere în care nu se promovează limpede și combativ datoria emancipării minții de reziduurile imobilismului, prejudecăților și, în general, necesitatea respingerii unei percepții înguste și trîndave a realității.

Observația este cred valabilă atît în domeniul liricii, al istoriei literare, cît și al actului scenic, unde citeodată nu se face vădit punctul de vedere al nostru, ideologia comunistă. Socot că pe această direcție eforturile cărturarilor și artiștilor trebuie să fie mult mai active și mult mai ferme. Sîntem datori să numim cu exactitate poziția pe care ne situăm și care este aceea a sporirii cunoașterii, delimitîndu-ne hotărît și repudiind tot ceea ce poate fi germenele concepțiilor retrograde, intunericului și agresivității, tot ceea ce poate diminua veghea inteligenței și tăria morală. Dealtminteri, ce este altceva cultura decît o acțiune prin gîndire, creație, frumos, pentru înțelegerea de sine, pentru înțelegerea celorlalți, pentru desăvîrșirea umanității în forme de viață mereu mai înalte. Se poate vorbi de un anume raport între influența exercitată de literatură și artă asupra conștiințelor și modul în care membrii unei societăți își înțeleg epoca în totalitatea mișcării și semnificațiilor ei, asumîndu-și responsabilitatea în construcția socială, iar acest raport este unul din indicii educației prin cultură.

De aceea, teatrul, care acționează imediat și nemijlocit asupra publicului, impulsionînd un consens de reflecție, atitudine, mentalitate și stimulînd astfel procesul de angajare, îi revin atribuții și îndatoriri distincte. Se știe doar că o sală de teatru captată de o idee înseamnă un nucleu care difuzează în jurul lui energia convingerii. Iată și de ce făuritorii de spectacole au simțămîntul că lucrează în direct asupra comprehensiunii și sensibilității timpului lor. Iată și de ce ei se consideră în avangarda celor care colaborează la realizarea obiectivelor socialismului.

Este o misiune de onoare din care rezultă necesitatea unei înțelegeri totdeauna corecte a prezentului în dinamismul lui și a unei permanente perfecționări a puterii de expresie și comunicare a artei. Sînt imperative care impun dramaturgilor, regizorilor, actorilor să-și privească opera ca o indivizibilă ofensivă estetică, morală și politică, chibzuind atît la trăinicia ei în ani, cît și la eficiența în concret și în imediat.

Aș vrea ca aceste cuvinte să fie socotite un legămînt al oamenilor de teatru de a-și înmulți și activiza eforturile și de a spori substanța, calitatea și intensitatea interogațiilor și răspunsurilor propuse publicului, în fața căruia ei muncesc zi de zi și care constituie partenerul, sprijinul și imboldul activității lor. Aș vrea ca aceste cuvinte să fie socotite un legămînt al cărturarilor și artiștilor de a consolida și extinde cuceririle patriei socialiste, ale căror sursă și gir este Partidul Comunist Român, în frunte cu tovarășul Nicolae Ceaușescu, care îmbină temeinicia cunoașterii cu însuflețirea elanului în fapte ce propulsează ziua de astăzi spre realizarea integrală a năzuințelor noastre într-o lume a dreptății și a binelui, o lume înfrățind popoarele în creație și frumusețe.

CUVÎNTUL TOVARĂȘEI ANA MUREȘAN

Mult stimate tovarășe Nicolae Ceaușescu,

Mult stimată tovarășă Elena Ceaușescu,

Stimați tovarăși,

Împreună cu ceilalți participanți la plenară, cu întregul partid și popor, îmi exprim deplina adeziune față de magistrala expunere, prezentată de tovarășul Nicolae Ceaușescu, secretarul general al partidului. Document de excepțională importanță teoretică și practică, prin conținutul și orientările sale, expunerea va exercita o uriașă forță de mobilizare a întregii noastre națiuni în înfăptuirea neabătută a Programului partidului de făurire a societății socialiste multilateral dezvoltate și înaintare a României spre comunism.

Este, pentru mine, o datorie de înaltă cinste ca, în numele milioanelor de femei din patria noastră, să subliniez și în acest cadru rolul fundamental al tovarășului Nicolae Ceaușescu, conducătorul partidului și statului nostru, care, prin gîndirea sa clarvăzătoare și pe baza unei profunde analize științifice, în spirit revoluționar, creator, a fenomenelor sociale proprii actualei etape de dezvoltare a societății românești, a deschis noi orizonturi și a determinat mutații calitativ superioare în activitatea teoretică și ideologică a partidului.

Tot ceea ce s-a înfăptuit în țara noastră de la Congresul al IX-lea al partidului, deschizător de eră nouă în dezvoltarea forțelor de producție, a întregii economii, în creșterea nivelului de trai al poporului, precum și în procesul de formare a omului nou, intensa activitate politico-ideologică de aplicare a normelor și principiilor eticii și echității socialiste, perfecționarea învățămîntului și legarea strînsă cu producția și cercetarea, dezv

CUVÎNTUL PARTICIPANȚILOR LA LUCRĂRILE PLENAREI LĂRGITE A C.C. AL P.C.R. DIN 1-2 IUNIE 1982

(Urmare din pag. a V-a)

pentru participarea efectivă la muncă a tuturor femeilor, pentru cultivarea fiecărei palme de pămînt, întărirea ordinii și disciplinei în muncă și sporirea răspunderii față de realizarea sarcinilor de plan în agricultură. Așa cum a subliniat în nenumărate rînduri secretarul general al partidului, și nouă, femeilor, ne revin sarcini deosebite în ceea ce privește asigurarea autoaprovizionării în profil teritorial și în buna gospodărire a localităților.

După cum este cunoscut, și în sectorul în care lucrez pe linie de stat, în comerț, femeile dețin o pondere majoritară. Depunînd în continuare toate eforturile pentru perfecționarea întregii activități din circulația mărfurilor, pe baza indicațiilor secretarului general al partidului, este necesar să intensificăm munca de educație pentru eliminarea oricăror abateri de la legile statului, pentru ridicarea conștiinței socialiste a întregului personal din comerț, care trebuie să-și aducă în mai mare măsură contribuția la realizarea politicii partidului, în domeniul repartiției socialiste, al ridicării nivelului de trai al poporului.

Stimați tovarăși,

Sîntem conștiente că mișcarea de femei trebuie să se implice mai mult în educarea patriotică, revoluționară a maselor de femei. Răspunzînd grijii cu care familia, mama sînt înconjurate de întreaga noastră societate, trebuie să determinăm, printr-o muncă educativă mai eficientă, mamele, părinții să-și exercite datoria de cinste de a-și crește copiii în spiritul înaltelor idealuri ale socialismului și comunismului. Va trebui să sădim în conștiința copiilor noștri, de la cea mai fragedă vîrstă, respectul față de trecutul glorios al poporului român, față de istoria sa glorioasă, devotamentul nemărginit față de partid și patria socialistă, datoria de a se pregăti pentru slujirea și apărarea ei, dragostea fierbinte față de tovarășul Nicolae Ceaușescu, față de tovarășa Elena Ceaușescu.

În lumina orientărilor date de tovarășul Nicolae Ceaușescu în expunerea la această plenară, este necesar ca, prin munca educativă pe care o desfășurăm, să ridicăm la rang de convingere, în masa tuturor femeilor din România, în calitatea lor de cetățeni și oameni ai muncii, dar și de mame, care sînt primii educatori ai copiilor, adevărul că munca este factor hotărîtor al dezvoltării forțelor de producție, al înfloririi patriei socialiste.

Așa cum sublinia tovarășul Nicolae Ceaușescu, trebuie să acționăm cu mai multă fermitate și eficiență pentru educarea materialist-științifică a maselor de femei, astfel încît la rîndul lor să fie capabile să formeze, împreună cu școala, cu organizațiile de tineret, tineri pe măsura societății de azi și de mîine, înarmați cu concepția materialist-științifică a partidului, cu un larg orizont de cunoaștere, cu spirit revoluționar, despovărați de orice prejudecăți și influențe mistice. Sîntem conștiente că este necesar să acționăm cu mai multă hotărîre și combativitate pentru a contracara printr-o diversitate de mijloace politice influența diferitelor secte religioase, care se manifestă în multe cazuri mai ales în rîndul femeilor.

Angajate plenar în tot ceea ce se înfăptuiește constructiv în scumpa noastră patrie, femeile nu pot uita că prima problemă, prima grijă a oamenilor este viața, liniștea, pacea, viitorul sigur al copiilor. Vă mulțumim din adîncul inimii, mult stimate tovarășe Nicolae Ceaușescu, stimată t o v a r ă ș ă Elena Ceaușescu, pentru eforturile neobosite pe care le depuneți pentru ca pe planeta noastră să triumfe rațiunea, să se pună capăt confruntărilor și zăngănitului armelor, pentru ca uriașele fonduri irosite în producerea de arme ucigătoare să fie îndreptate pentru dezvoltarea țărilor, pentru ca nici un copil să nu mai fie amenințat de foamete și război, să se instaureze o nouă ordine economică internațională care să asigure tuturor popoarelor dezvoltarea independentă la care aspiră.

Ne exprimăm și cu acest prilej profunda admirație și recunoștință pentru activitatea prodigioasă pe care o desfășoară t o v a r ă ș a Elena Ceaușescu în fruntea Comitetului Național Român „Oamenii de știință și pacea", militînd pentru ca marile cuceriri ale geniului uman să fie puse în slujba fericirii omului și nu a distrugerii, pentru ca oamenii de știință să răspundă chemării de a se alătura luptei popoarelor pentru dezarmare și pace, în primul rînd pentru dezarmare nucleară, pentru o viață liberă și demnă.

Acționînd cu toată hotărîrea în spiritul indicațiilor tovarășului Nicolae Ceaușescu, date în plenara noastră, ne angajăm ferm să îmbunătățim radical activitatea politico-ideologică a Consiliului Național, a comitetelor și comisiilor femeilor și prin aceasta să întărim capacitatea de mobilizare a femeilor la îndeplinirea exemplară a programelor de dezvoltare a patriei noastre socialiste — pe acest an și pe întregul cincinal, a hotărîrilor ce le va adopta plenara.

CUVÎNTUL TOVARĂȘULUI ION BRAD

Mult stimate și iubite tovarășe Nicolae Ceaușescu,

Stimate tovarășe, stimați tovarăși,

Împrejurări speciale au făcut ca în ultimii aproape 9 ani să-mi desfășor activitatea în străinătate. Am avut deci posibilitatea să particip și direct la evenimentele mai importante din țară, dar să observ, ca scriitor, de la o distanță obiectivă, creșterea în amploare și complexitate, odată cu întreaga viață social-politică și economică, a fenomenelor și mutațiilor din conștiința publică, din cultura noastră socialistă. Confruntîndu-mi zi de zi observațiile, cum era firesc, cu realitățile unei alte lumi, altfel alcătuită, inclusiv în domeniul spiritului, trebuie să vă mărturisesc că am fost, sînt și voi fi întotdeauna mîndru de marile înfăptuiri, și pe acest tărîm, ale politicii Partidului Comunist Român. Dacă în urmă cu 10 ani, după plenara ideologică din toamna lui 1971, se auzeau și unele voci de casandre care prevesteau nici mai mult nici mai puțin decît prăbușirea culturii și artelor din România, iată că ne putem prezenta astăzi în fața partidului și poporului nostru, ca și în fața întregii lumi, cu tabloul unui deceniu de creație neîntreruptă, superioară pe plan valoric, cu prestigiul unor opere care se vor adăuga în mod cert la tezaurul milenar al culturii noastre.

Cui datorăm această profundă răscolire a conștiinței creatoare a întregului nostru popor, trezirea și potențarea ideii că socialismul, ca operă superioară a conștiinței umane, are în cultură nu numai un aliat fidel și permanent, dar și un factor dinamizator, cine ne-a învățat să ne întrebăm conștiințele, să le educăm în permanență, să le facem să răspundă în chip responsabil, comunist, marilor probleme pe care le pune construcția socialismului în această țară, în această epocă, marcată de atîta zbucium, de neliniști, contradicții și pericole grave? Cine a avut știința, intuiția și viziunea inspirată de a face din dezbaterea la toate nivelurile partidului a problemelor ideologiei și culturii o înaltă școală a forjării conștiinței socialiste, a ridicării indivizilor și națiunii noastre la un grad superior de înțelegere a ideii de revoluție, de socialism și de comunism? Răspunsurile vin de la sine, mai ales că am ascultat cu toții analiza neîntrecută pe care a făcut-o tovarășul Nicolae Ceaușescu evoluției unor fenomene social-politice, istorice și ideologice, complexe și noi, înscriind un capitol memorabil în vasta orchestrație a documentelor programatice ale partidului nostru începută încă de la Congresul al IX-lea.

Dar, cum bine știm, datorăm tot tovarășului secretar general al partidului și președintele țării larga deschidere a politicii internaționale românești care ne dă avantajul, ne creează chiar obligația de a ne confrunta opiniile și cu ale străinilor, înclinați uneori să ne vadă mai degrabă defectele decît calitățile.

De aceea, aș vrea să-mi permiteți să las să răspundă la unele din întrebările formulate mai sus vocea unui filozof și om politic eminent cum este Constantin Tsatsos, fostul președinte al Republicii Elene, care scria recent în prefața la albumul „România-Ceaușescu", apărut la Atena în limbile engleză și franceză: „Toată această orientare spre promovarea culturii României se datorește nivelului spiritual al poporului, dar n-ar fi fost realizabilă dacă președintele Nicolae Ceaușescu, care conduce din punct de vedere politic, nu ar fi înțeles tocmai importanța politică și națională a factorului cultural. El a dat tonul, el a instituit mobilurile, el a sădit în conștiința tinerilor, dar și a tuturor celorlalți cetățeni ideea că tocmai cultura constituie o forță care cimentează unitatea, continuitatea istorică și caracterul unui popor. Desigur, a găsit un teren propice, dar aceasta nu micșorează contribuția sa".

Vorbind mai pe larg de semnificația luptei de-o viață întreagă a conducătorului partidului și statului nostru, conturînd unul din cele mai veridice și convingătoare portrete spirituale ale marelui om politic care este tovarășul secretar general al partidului, Constantin Tsatsos remarca, pe bună dreptate: „În greaua sa operă îl sprijină soția sa, Elena Ceaușescu, care, pe lîngă diplomele și realizările științifice, a trecut și prin crincena școală a vieții cu îndelungata sa activitate de luptătoare". Nu este o voce singulară vocea acestui înțelept atenian și sînt bucuros s-o spun că am citit și am auzit de atîtea ori voci autorizate care explică uneori mai bine decît o facem noi în propaganda noastră peste hotare care sînt rațiunile, care sînt rădăcinile dimensiunilor actuale ale politicii românești în toate domeniile de activitate. Această recunoaștere ne obligă însă la o examinare mai atentă a ceea ce trebuie să facem în continuare pentru perfecționarea societății socialiste românești, pentru perfecționarea omului și a conștiinței sale, operă grea, complicată, de mare anvergură, care presupune o nouă mobilizare a spiritului nostru critic și autocritic, a simțului nostru de responsabilitate comunistă.

Oare nu este evident că în cultura noastră, în special în literatură, de care mă simt în mod firesc mai aproape, pe lîngă o mare diversitate de stiluri și talente autentice, mai apar și falși descoperitori de planete scriitoricești, cunoscute și la noi și aiurea de multă vreme, dar pe care împrejurările, oportunitățile și unii critici îi pun deasupra adevărului literar? Firește că asemenea fenomene nu trebuie să sperie pe nimeni, dar nici nu trebuie să ne lase indiferenți. A le discuta deschis, calm, argumentat și principial, cum ne-a îndemnat de atîtea ori tovarășul Nicolae Ceaușescu, face parte din etica elementară a unor scriitori comuniști. Exclusivismul, tendința de a înlocui chiar și în cadrul unor conferințe sau consfătuiri mai largi dezbaterea marilor și realelor probleme ale creației, spiritul periferic, mărunt, coborît la nivelul bîrfei uneori și jignirilor personale, ar trebui să cedeze definitiv locul schimbului creator de idei, relațiilor tovărășești, care să împingă înainte literatura, ca și alte arte, să refacă imaginea intelectualului creator în ochii unui public atît de avid de lectură, de artă, cunoscător avizat și exigent al operelor noastre. Numai relațiile principiale pot scoate spiritele năbădăioase din starea de întîrziere sau chiar de subdezvoltare cultural-morală la lumina democrației socialiste a culturii. Altfel, spectacolul rămîne demodat și trist, dăunător și chiar periculos. Aceasta nu înseamnă însă a nu încrucișa săbiile principiilor atunci cînd este cazul, lăsînd să scapere ideile, să strălucească spectacolul inteligenței, firește, de pe pozițiile unui crez unic, crezul în rolul superior al culturii socialiste, al educației prin artă, prin întruchiparea realităților și idealurilor pentru care am luptat, pentru care milităm, care au devenit sensul însuși al existenței noastre. Confuziile, patimile oarbe, lipsa de principii pot duce pe unii cel mult la pendularea penibilă între tămîiere și toroipan, între încăierări publice și trișerii transcedentale de ev mediu întîrziat, în nici un caz la lumina puternică a adevărurilor sociale și politice ale țării, ale lumii de azi. Iar fără a-ți înțelege țara și lumea în care trăiești nu poți fi un artist adevărat.

Rog să mi se scuze aceste considerații, poate locul lor ar fi fost mai degrabă într-o reuniune de breaslă, dar se vede că din cînd în cînd este foarte bine să se aducă și în fața Comitetului Central, statul nostru major politic și ideologic. Oricite slăbiciuni și neajunsuri am avea, ele nu pot să întunece marile adevăruri ale timpurilor noastre. Socialismul românesc naște cultură, creează valori, este capabil să se înscrie în concertul umanității însetate de creație, de pace, de o spiritualitate superioară, de un umanism activ, regenerator. Iar noi, care lucrăm în domeniul politicii internaționale a partidului, trebuie să facem mult mai mult, printr-o concepție mai clară și o coordonare mai precisă, pentru ca vocea autentică, de neconfundat, a poporului nostru, istoria lui exemplară evocată atît de emoționant în expunerea prezentată plenarei, înalta lui civilizație materială și spirituală îmbogățită imens în epoca socialismului să se înscrie mai pregnant în conștiința umanității, dovedind încă o dată că nu există, nu poate exista spirit universal fără autenticitate națională, așa cum știm bine cu toții că nu poate exista o comunitate internațională sănătoasă fără națiuni libere, independente, egale în drepturi, trăind în pace și în conlucrare, idealuri care ne sînt atît de scumpe, țeluri de luptă permanente ale comuniștilor din România, ale întregului nostru popor, condus cu bărbăție și inspirație de tovarășul Nicolae Ceaușescu.

CUVÎNTUL TOVARĂȘULUI DUMITRU POPESCU

Mult stimate tovarășe secretar general,

Stimați tovarăși,

Expunerea secretarului general al partidului nostru, tovarășul Nicolae Ceaușescu, face o sinteză unitară, pe principalele planuri, a experienței istorice a socialismului românesc, în dinamica lui complexă, cu marile, incontestabilele sale victorii, ca și cu unele neîmpliniri, cu contradicțiile și perspectivele sale, definind în mod esențial stadiul în care se găsește societatea noastră, ca și direcțiile de bază în care trebuie orientată. Mi se pare de la sine înțeles ca expunerea să fie adoptată ca document programatic al partidului, să fie studiată și dezbătută în întregul partid, în întreaga societate.

Ce rezultă din acest tablou? Un progres general impresionant, o înaintare pe toate fronturile civilizației materiale și spirituale. Ce sentiment ne dă el? Evident, unul de mîndrie patriotică, revoluționară, căci apartinem unor generații care au muncit din greu, dar care văd că munca lor s-a materializat în epoca cea mai rodnică din istoria României. Sîntem mîndri că ne-am dăruit acești 17 ani de după Congresul al IX-lea, pentru unii din noi cei mai fertili, mai valorosi — binelui patriei, sub conducerea celui mare om politic al României socialiste, tovarășul Nicolae Ceaușescu.

În labirintul marilor crize mondiale, expunerea ne deschide limpede, calm perspectiva mersului înainte. Ea ne îndeamnă să nu privim pasiv, defetist convulsiile lumii contemporane, să nu ne lăsăm în voia furtunii ce bîntuie economia mondială, ci să acționăm energic și înțelept pentru a ieși cu suplete din bulboanele ce ajung pînă la noi, pentru a tine cîrma, drept, spre ținta noastră permanentă.

Expunerea ne înarmează nu colorind în roz realitatea, eludînd dificultățile, contradicțiile, influențele nefaste, ci evidențiindu-le, examinîndu-le deschis, cu perspicacitate și putere de previziune, reliefînd posibilitățile de care dispunem, forța pe care o constituim, conturînd strategia revoluționară în lumina teoriei științifice a conducerii societății socialiste. Recepționăm apelul vibrant de a ne angaja cu toții în mod conștient, tenace, cu o voință de fier în lupta grea, dar măreață, pentru a face ca nava socialismului românesc să străbată cu bine hula oceanului internațional, să-și continue cursa progresului și prosperității.

În același timp, expunerea tovarășului Nicolae Ceaușescu impresionează prin înalta sa ținută teoretică, prin densitatea și diversitatea uimitoare de teze și teorii noi — adevărată demonstrație științifică a unor raporturi dialectice fundamentale, cum sînt cele dintre legile sociale obiective și realitatea specifică națională, dintre principii și viața practică, dintre baza materială și conștiința socială, dintre economic și politic, dintre istoria veche și cea nouă, dintre tradiție și contemporaneitate, dintre partid și stat, democrație și legalitate, libertățile constituționale și filozofia materialistă, dintre factorii interni și cei internaționali ș.a.m.d. Prin aceasta, plenara actuală a Comitetului nostru Central s-a transformat într-o exemplară școală marxistă de gîndire creatoare, vie, proaspătă și cutezătoare.

Consider că multe teze cuprinse în expunere au o însemnătate universală pentru teoria construcției socialismului. M-aș referi, de pildă, la prevenirea asupra pericolului unei viziuni idilice despre socialism, care poate provoca, și provoacă în mintea unora, dezorientare. Nu o dată s-a comis greșeala de a se considera socialismul un ideal abstract sau o expresie a desăvîrșirii absolute, uitîndu-se că el este o realitate vie, complexă, determinată de legi obiective, de influențe multiple, condiționată de mersul întregii societăți umane, avînd contradicții dialectice și limite istorice. Enunțarea acestei teze dă răspuns multor confuzii ce circulă în prezent în lumea socialistă, în mișcarea comunistă, constituie o bază principială de evaluare rațională, lucidă, a ceea ce reprezintă socialismul în lume, a ceea ce a realizat el, a modului cum se situează în raport cu dinamica celorlalte societăți. Prin aceasta, ca și prin relevarea experienței românești, expunerea este de natură să contracareze o anumită depresiune morală și anumite judecăți nihiliste despre stadiul istoric actual al socialismului, ce par să se fi conturat în rîndul unor militanți comuniști din țările capitaliste, poate și sub presiunea propagandei burgheze, foarte abilă, insinuantă și persistentă. Este evident că unei realități sociale, cu plusurile și minusurile ei, nu i se poate opune un deziderat ideal. A pleca de la dorințe și visuri, și nu de la realitatea obiectivă, înseamnă a face utopie. E firesc să vrei să realizezi mai mult și mai bine decît altul, dar pînă nu dovedești că poți nu ai calitatea să negi, să contești ce face acesta.

Expunerea a adus o clarificare ce se impunea, avertizînd că și socialismul poate cunoaște greutăți, chiar crize economice, dacă se încalcă legitățile sociale, interesele vitale ale națiunii, ale poporului, dacă se ignoră principiile organizării democratice a societății, normele echității, dacă sînt lăsate să degenereze anumite componente ale vieții sociale. Ele apar atunci cînd apar, cum atît de plastic spunea tovarășul Nicolae Ceaușescu, nu pentru că în cazul respectiv ar fi prea mult socialism, ci fiindcă e prea puțin. Asemenea crize nu sînt deci inevitabile; dimpotrivă, depinde de modul cum este organizată și condusă societatea pentru a se pune în întregime în valoare superioritatea intrinsecă a orînduirii socialiste, pentru a transforma toate pîrghiile socialismului în pîrghii ale progresului. De aceea, pe bună dreptate, expunerea spulberă teoria asazisei crize a noii orînduiri, colportată de propaganda imperialistă. Desigur, poate fi criticată realitatea într-o latură sau alta, într-o țară sau alta. Dealtfel, niciodată societatea omenească nu va atinge perfecțiunea totală. A nega însă în bloc experiența socialismului înseamnă a nega evidența. Noi nu negăm, în bloc, nici forțele capitalismului, conștienți că el mai dispune de resurse, deși timpul lucrează împotriva sa, deși ca mod de producție a intrat demult într-un conflict ireductibil cu legitățile obiective ale dezvoltării sociale. În plus, chiar o serie de teoreticieni burghezi se văd nevoiți să confirme că socialismul dispune de mari resurse de progres și chiar că este ireversibil.

Reflectînd pe marginea expunerii, trebuie să recunoaștem că asemenea adevăruri fundamentale nu le demonstrăm suficient în activitatea ideologică. Propaganda imperialistă încearcă să submineze încrederea în socialism, preluînd anumite critici făcute de noi înșine în mod cinstit, responsabil și interpretîndu-le tendențios. Aceasta nu este, în esență, decît confruntarea sistemelor sociale pe planul ideologiei — și pe care, uneori, unii din noi nu o iau destul în serios. Nu este, desigur, vorba de a răspunde oricărei minciuni sau calomnii, ci de a compara, la toți parametrii evoluției, și în întregul context istoric, cele două sisteme. Mi se pare uneori de la sine înțeles că în anumite țări occidentale există somaj, scandaloase inechități și discrepanțe sociale, criză morală, criminalitate, terorism, drogare, pornografie, un tineret debusolat și altele. Dar acestea sînt maladiile progresive ale sistemului capitalist și ele pun în umbră vitrinele magazinelor savant ornamentate, revistele pline de fotografii de milionari foind prin baruri de noapte, vile, piscine sau grădini luxuriante. Nu trebuie niciodată să ne plictisim în a da riposta sistemului capitalist, dezvăluindu-i plăgile oribile ce produc atîtea suferințe milioanelor de oameni simpli. Pentru aceasta nu avem nevoie să mințim, să denigrăm și să calomniem ca instrumentele de propagandă burgheze, ci doar să fixăm realitatea în datele ei stricte; am în vedere nu numai faptele izolate, de care adesea vorbim, ci fenomenele economice, sociale și morale degenerative ale capitalismului în ansamblu.

Expunerea tovarășului Nicolae Ceaușescu a atras atenția asupra necesității vigilenței etice revoluționare în sinul propriei noastre societăți. Aceasta este o cerință vitală pentru menținerea organismului social sănătos, pentru sporirea forței și viabilității socialismului. Mentalitățile retrograde apar în ochii unora, cîteodată, ca simple noțiuni teoretice. Din nefericire ele au un corespondent concret, foarte nociv, în practica vieții sociale, în manifestări de corupție, huliganism, favoritism în existența unei păturI periferice, subțiri desigur, care refuză să munceească, să slujească societatea, nedîndu-se în lături să o jefuiască. Evident, toate acestea nu țin de esența socialismului, nu sînt produse specifice orînduirii noastre, oglindesc un mod de gîndire și de viață născut în alte societăți, perpetuat și exacerbat mai ales de relațiile capitaliste, reprezintă un corp străin în socialism. Extirparea lor este o îndatorire imperioasă a noastră, a tuturor. Activitatea educativă are aici un rol primordial, dar printre metodele folosite trebuie să luăm în considerare și asprimea, sancțiunea socială drastică. Aceasta este drept, deci umanist, etic, este în spiritul intereselor poporului. Tovarășul Nicolae Ceaușescu a subliniat sarcinile ce revin în acest sens organelor de stat. Se pare că anumite instanțe de justiție manifestă toleranță față de elemente ce infestează mediul social, fiind uneori preocupate nu să le sancționeze, ci să le apere. Nu demult, de pildă, într-un proces cu hoți de automobile, procurorul a acordat circumstanțe atenuante, pe considerentul că făptașii erau... obosiți după munca prestată în ziua respectivă.

Expunerea acordă o mare atenție rolului cadrelor, al aparatului de partid și de stat în procesul conducerii și soluționării problemelor economico-sociale. Conducerea partidului a criticat recent o serie de carențe serioase în activitatea aparatului central, atît din punct de vedere al competenței, al răspunderii politice, cît și al moravurilor. În toate acestea, Academia „Ștefan Gheorghiu" se simte în bună măsură implicată, deoarece ea a pregătit și pregătește cadre de toate nivelurile. Este cunoscut că Academia „Ștefan Gheorghiu" a adus o contribuție de seamă la instruirea și educarea activului de partid și de stat. Analizînd însă deficiențele proprii, ce au contribuit și la unele din eșecurile semnalate, sîntem conștienți că avem încă foarte mult de făcut. Avem de lichidat superficialitatea în recrutarea cursanților și studenților, ținînd seama că există tendința de a se trimite la „Ștefan Gheorghiu" activiști fără experiență politică, lucrători din sectoare periferice ale aparatului economico-social, specialiști în tehnică, ba chiar și mici funcționari de birou. Avem de eliminat, de asemenea, din programele de învățămînt, din cursuri, pregnante tendințe de abstractizare sterilă, de rupere de viață, de repetare stereotipă a unor generalități arhicunoscute, îmbrăcate într-o haină prețios-ridicolă, și, totodată, de imprimat un conținut activ de cunoștințe utile, teoretice și practice, bogate în experiență de viață autentică, extrase din realitatea clocotitoare a construcției economico-sociale. Avem de înlăturat, de asemenea, o anumită diminuare a spiritului partinic, atît în educația studenților, cît și în mentalitatea unor cadre didactice. Trebuie să facem încă destul pentru ridicarea nivelului ideologic și profesional al tuturor cadrelor didactice, pentru legarea lor strînsă de activitatea economică și politică concretă a partidului și statului. Academia „Ștefan Gheorghiu" se simte, de asemenea, datoare să se implice mai mult în programul de cercetare și elaborare teoretică indicat de tovarășul Nicolae Ceaușescu, în realizarea lucrărilor fundamentale privind istoria patriei, mișcarea noastră muncitorească și progresistă, procesul transformării revoluționare a societății, problematica social-politică a etapei actuale. Expunerea secretarului nostru general constituie o vastă sursă de inspirație și orientare pentru Academia „Ștefan Gheorghiu", ca, dealtfel, pentru întregul front ideologic, pentru întreaga societate.

Dispunem de un tezaur teoretic de mari dimensiuni și de inestimabilă valoare, concretizat în Programul partidului, în cele peste 20 de volume ale secretarului nostru general, în alte documente de partid. Trebuie să recunoaștem însă că acesta nu este pe deplin folosit în propagandă, în învățămîntul de stat și de partid, în cercetarea social-politică, în presă, în creația cultural-artistică, în activitatea politico-educativă. Ba chiar, în practică, uneori este simplificat, golit de conținut, redus la generalități. Lucrările tovarășului Nicolae Ceaușescu constituie de pe acum o monumentală operă ideologică, înmănunchind chintesența din toate științele sociale. Pentru realizarea editărilor cerute în expunere trebuie să explorăm metodic toate filoanele aurifere ale acesteia. Se impune să valorificăm, de asemenea, mult mai bine acest patrimoniu pentru îmbogățirea culturii ideologice a comuniștilor, a tuturor membrilor societății, pentru lărgirea orizontului lor de înțelegere și creșterea capacității de a se orienta și acționa. Însușindu-ne esența sa, spiritul său creator, vom putea influența mai bine mersul înainte al societății, conștiința și gîndirea revoluționară a oamenilor. Cred că nu exagerez cu nimic spunînd că nici generațiile viitoare, care vor duce mai departe experiența socialistă și comunistă în România, nu se vor putea dispensa de mostenirea de idei, încărcată de înțelepciunea vieții și de patosul revoluției, a operei teoretice a tovarășului Nicolae Ceaușescu.

Fiind convins că actuala plenară a Comitetului Central va ridica pe un plan superior atît construcția bazei materiale, cît și suprastructura societății noastre, va da un nou imbold edificării socialiste în ansamblu, vreau să vă asigur că, în domeniul meu de activitate, voi face tot ceea ce-mi stă în puteri pentru a răspunde exigențelor noi, extrem de ridicate, puse în fața noastră de eminentul conducător de partid și de stat al României, militant și gînditor comunist de autoritate mondială, tovarășul Nicolae Ceaușescu.

Oriunde culturile sînt însetate

SISTEMELE DE IRIGAȚII SĂ FUNCȚIONEZE DIN PLIN!

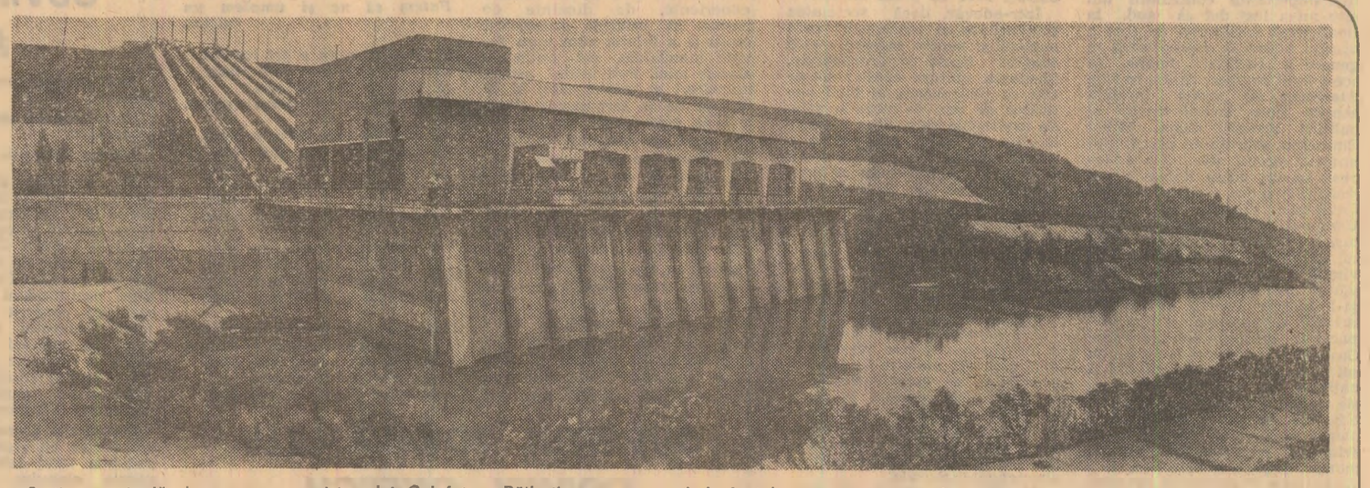

Stația principală de pompare a sistemului Calafat — Băilești, care acum, cînd plantele au mare nevoie de apă, asigură apa pentru irigarea culturilor pe 64 000 hectare

Foto: A. Papadiuc

Rezultate pozitive, dar și neajunsuri în unități agricole din județul Călărași

233 000 hectare în sisteme mari și 18 000 ha în sisteme locale, aceasta este suprafața amenajată pentru irigații în unitățile agricole din județul Călărași. Pe aceste terenuri, obținerea producțiilor planificate este condiționată, în mod hotărîtor, de aplicarea udărilor ori de cîte ori este nevoie. Începutul lunii iunie se caracterizează — lucru mai puțin obișnuit pentru această perioadă — prin lipsa precipitațiilor și călduri excesive. Toate acestea au generat necesitatea declanșării udării culturilor mai devreme decît în anii anteriori.

„În zona noastră, în acest moment, culturile au mare nevoie de apă. Aceasta deoarece umiditatea din sol a scăzut simțitor, în unele zone fiind cu 100 mc la hectar sub plafonul minim, adică în apropierea coeficientului de ofilire al plantelor. Altfel spus, deficitul de apă din sol pe adîncimea de un metru, în funcție de cultură, variază între 800—1 200 mc apă la hectar. Prin urmare, culturile trebuie irigate intens".

Am început cu această precizare și recomandare, care aparține tovarășului dr. ing. Iulian Lebedencu, directorul stațiunii de cercetări pentru culturi irigate din Mărculești, tocmai pentru a puncta mai convingător că, în această perioadă, udarea culturilor constituie o sarcină urgentă pentru cadrele de conducere și specialiștii din toate unitățile agricole ce dispun de terenuri amenajate pentru irigat. Și se poate spune că, în multe locuri, acest lucru a fost bine înțeles. Pretutindeni, de la Călărași la Oltenița sau de la Călărași la Dragalina, pot fi văzute în funcțiune mii de aripi de udare, asigurînd apă legumelor, grîului, sfeclei de zahăr, florii-soarelui și culturilor furajere. Un scurt bilanț este mai edificator. În perioada 22—28 mai au fost programate să fie irigate 12 000 hectare cu diferite culturi și s-au aplicat udări pe 17 000 hectare. În săptămîna 28 mai — 3 iunie programul a fost de 48 268 hectare și s-au irigat aproape 52 000 hectare.

Cum este organizată și cum se desfășoară irigarea culturilor? „Față de anii trecuți, întreaga acțiune de irigare a culturilor a fost mult mai bine pregătită — ne spunea tovarășul Nicolae Zainea, secretar al comitetului județean de partid. Toate sistemele de irigații au fost reparate și revizuite din timp, utilajele și echipamentele mobile de udare au fost reparate în totalitate și predate spre exploatare pe timp de cinci ani unităților agricole. În plus, s-a acționat pentru asigurarea forței de muncă — motopompiști și udători. Toate acestea au permis ca irigarea culturilor să înceapă mai devreme și ca lucrările să se desfășoare în bune condiții". Este o apreciere ce are deplină acoperire în fapte. La cooperativele agricole „8 Martie" și „Ulmeni" din comuna Ulmeni, Stanțov, Coconi, Borcea II și Modelu, la întreprinderile agricole de stat Mircea Vodă, Drumu Subțire, Dragalina, Jegălia și Pietroiu, la asociațiile legumicole din Cuza Vodă, Chiselet și Jegălia, irigarea culturilor se desfășoară cu toate forțele. Prioritate absolută se acordă irigării legumelor și apoi celorlalte culturi. Este pozitiv faptul că anul acesta s-a trecut și la irigarea cerealelor păioase, ceea ce este de natură să asigure obținerea de producții mari.

Sistemul de irigații Oltenița, cu o suprafață de 21 300 hectare, este unul din cele mai bune sisteme din țară. „Aceasta ne obligă să asigurăm o funcționalitate ireproșabilă în exploatare — afirmă Anghelini Munteanu, șeful sistemului. Cu alte cuvinte, irigarea culturilor să se facă fără întrerupere. Pînă acum au fost aplicate udări pe 7 800 ha. Cînd va începe irigarea porumbului, sistemul va funcționa cu întreaga capacitate". Într-adevăr, pentru perioada imediat următoare, trecerea la irigarea porumbului constituie o preocupare centrală. În lanurile de porumb ale unităților agricole au fost deschise culoare, din 18 în 18 metri, iar aripile de udare au fost montate.

După 10 iunie, odată cu încheierea lucrărilor de întreținere, este prevăzut să înceapă irigarea porumbului, cultură ce deține ponderea pe terenurile amenajate. Este un moment de vîrf ce face absolut necesar ca toate sistemele de irigații să funcționeze cu întreaga capacitate. Or, din acest punct de vedere, de pe acum există unele incertitudini. „Deși avem capacitate, nu putem programa la irigat întreaga suprafață planificată — ne spunea tovarășul Eugen Marinescu, directorul I.E.L.I.F. Călărași. Din mai multe cauze. Prima se referă la lipsa carburanților pentru motopompe. După calculele noastre, pentru a realiza programul de udări stabilit pe luna iunie, avem nevoie de 5 234 tone de motorină. Ministerul Agriculturii ne-a repartizat numai 1 700 tone. Nici pentru 10 zile de lucru. Apoi, a doua cauză se referă la lipsa mai multor piese de schimb pentru motopompe, la care se adaugă acumulatorii, furtunurile de aspirație și refulare etc., care afectează circa 700 motopompe. Toate acestea sînt de natură să diminueze simțitor capacitatea de irigare a culturilor. În această perioadă, cînd plantele au mare nevoie de apă, orice economie de combustibil este greșit înțeleasă și poate duce, inevitabil, la pierderi de recoltă". Există și un alt aspect. În sistemul energetic național au fost montate dispozitive de descărcare automată a sarcinilor, care întrerup curentul în perioadele de consum maxim numai la stațiile de bază de alimentare cu apă a sistemelor de irigații. Aceasta este de natură să provoace serioase perturbații în funcționarea și exploatarea sistemelor, datorită scăderii nivelului apei din canale. Refacerea nivelului la cota de exploatare durează mult și duce la oprirea temporară a udărilor. Ar fi mult mai bine ca întreruperile de energie electrică să se facă la stațiile mici de pompare și punere sub presiune, care nu afectează alimentarea cu apă a întregului sistem. Este o propunere pe care o supunem atenției Ministerului Energiei Electrice spre a se lua măsurile ce se impun pentru ca întreruperile în alimentarea cu energie electrică să nu deregleze activitatea de irigare a culturilor.

După cum arătam la început, programul de irigare pentru săptămînile trecute din luna mai a fost depășit. Iată însă că, deși pe ansamblu depășirea este substanțială, sînt și multe unități care nu și-au realizat programul stabilit de irigare a culturilor. Este cazul cooperativelor agricole Roșeți, Steagu lui Lenin din comuna Ciocănești, Vărăști, Potcoava, care nici măcar n-au declanșat acțiunea de udare a culturilor. Aceasta dovedește că nu toate unitățile agricole sînt pregătite pentru etapa imediat următoare, cînd această lucrare va lua amploare. De asemenea, pentru perioada de vîrf a irigării culturilor cînd, practic, vor funcționa la capacitatea maximă, sînt necesare încă de acum măsuri pentru a se asigura motopompiștii și udătorii în unitățile care au deficit la ora actuală. Dar pentru ca această lucrare de mare importanță pentru realizarea unor producții mari să se desfășoare cu toate forțele, este nevoie să fie soluționate operativ de către forurile în drept toate problemele de care depinde folosirea sistemelor de irigații la capacitatea maximă.

Rodica SIMIONESCU
Aurel PAPADIUC

TOVARĂŞUL NICOLAE CEAUŞESCU
a primit scrisorile de acreditare a ambasadorului Noii Zeelande

(Urmare din pag. I)

Înmînînd scrisorile de acreditare, ambasadorul **NEVILLE HUGO SALE JUDD** a transmis preşedintelui Nicolae Ceauşescu şi poporului român un mesaj de salut şi cele mai bune urări din partea guvernului, a primului ministru Robert D. Muldoon şi a poporului neozeelandez.

În cuvîntarea prezentată cu acest prilej sînt relevate relaţiile de colaborare statornicite între România şi Noua Zeelandă în diverse domenii de activitate, posibilităţile de promovare în continuare a raporturilor româno-neozeelandeze pe plan economic, cultural, al schimburilor comerciale, în alte sfere de activitate.

În continuarea cuvîntării este subliniat interesul Noii Zeelande de a extinde cooperarea în probleme internaţionale cu România, cu alte ţări ale lumii. „Rămînem ferm ataşaţi ideii că este necesar să menţinem un dialog sincer şi constructiv cu celelalte ţări — se arată în cuvîntare — în legătură cu probleme internaţionale importante de interes reciproc. Astfel de schimburi de opinii au avut loc în ultimii ani între reprezentanţii ţărilor noastre şi avem speranţa că ele vor fi continuate în viitor. Noua Zeelandă a exprimat adesea aprobarea sa faţă de consecventa cu care România promovează principiul independenţei şi integrităţii teritoriale a tuturor statelor, indiferent de mărimea lor. Acesta este un principiu căruia şi noi îi acordăm o valoare deosebită. Vom continua să desfăşurăm o activitate susţinută, în cadrul Organizaţiei Naţiunilor Unite, împreună cu ţări ca România, pentru apărarea drepturilor ţărilor mici şi mijlocii. După cum se ştie, România şi Noua Zeelandă s-au consultat periodic în legătură cu problematica dezarmării. Eforturile României în ceea ce priveşte atît dezarmarea în Europa, cît şi dezarmarea în întreaga lume reflectă importanţa pe care dumneavoastră o acordaţi acestei probleme. Noua Zeelandă, de asemenea, este puternic angajată, atît în cadrul O.N.U., cît şi în afara lui, în sprijinirea unor acţiuni realiste şi constructive care să ducă la progrese în domeniul dezarmării şi controlului armamentelor".

Primind scrisorile de acreditare, preşedintele Republicii Socialiste România, tovarăşul **NICOLAE CEAUŞESCU**, a mulţumit pentru urări şi mesaj şi a transmis, la rîndul său, un salut prietenesc şi cele mai bune urări primului ministru Robert D. Muldoon, guvernului şi poporului neozeelandez prieten.

În cuvîntarea de răspuns a şefului statului român — evidenţiindu-se relaţiile dintre statele noastre, care în ultimul deceniu au cunoscut o dezvoltare pozitivă — se subliniază: „Avem convingerea că, prin eforturi comune, susţinute, vom putea identifica în continuare noi posibilităţi pentru amplificarea legăturilor româno-neozeelandeze pe plan politic, economic, ştiinţific, cultural şi din alte domenii de activitate, spre binele şi în interesul celor două popoare prietene.

Poporul român — angajat într-un vast program de dezvoltare economică şi socială independentă — acordă o atenţie deosebită dezvoltării colaborării şi cooperării cu celelalte popoare ale lumii. Situăm ferm la baza relaţiilor noastre cu toate statele principiile respectării independenţei şi suveranităţii naţionale, deplinei egalităţi în drepturi, neamestecului în treburile interne şi avantajului reciproc, nerecurgerii la forţă sau la ameninţarea cu forţa".

„Sîntem profund interesaţi în înfăptuirea securităţii şi cooperării în Europa şi în întreaga lume — se arată, în continuare, în cuvîntarea şefului statului român. Acţionăm cu fermitate pentru realizarea de progrese efective în domeniul dezarmării generale, şi în primul rînd al dezarmării nucleare, pentru lichidarea împărţirii lumii în ţări bogate şi sărace, a subdezvoltării ce afectează o mare parte a omenirii, pentru instaurarea unei noi ordini economice internaţionale, pentru democratizarea relaţiilor dintre state".

În continuare, se arată: „Doresc să remarc cu satisfacţie că ţările noastre au conlucrat şi conlucrează activ în cadrul O.N.U. şi în alte organisme internaţionale şi îmi exprim convingerea că extinderea conlucrării dintre ţările noastre pe planul vieţii internaţionale corespunde pe deplin cauzei politicii de pace, destinderii, de dezvoltare independentă şi largă cooperare între naţiuni".

După solemnitatea înmînării scrisorilor de acreditare, preşedintele Nicolae Ceauşescu a avut o convorbire cordială cu ambasadorul Noii Zeelande, Neville Hugo Sale Judd.

La solemnitate şi la convorbire au luat parte Ştefan Andrei, ministrul afacerilor externe, şi Silviu Curticeanu, secretar prezidenţial şi al Consiliului de Stat.

Lucrările reuniunii „Grupului celor 77"

În cea de-a patra zi a lucrărilor reuniunii de la Bucureşti a „Grupului celor 77" privind cooperarea între ţările în curs de dezvoltare pentru formarea de cadre pentru industrie, participanţii au examinat un ansamblu de recomandări privind măsuri concrete de întreprins de către ţările în curs de dezvoltare pentru intensificarea cooperării între ele în acest domeniu. Recomandările vizează folosirea şi extinderea potenţialului existent în ţările în curs de dezvoltare pentru formarea de cadre în industrie, măsuri la nivel interguvernamental pentru dezvoltarea cooperării internaţionale, acordarea unui sprijin mai activ de către organizaţiile internaţionale acţiunilor de cooperare între ţările în curs de dezvoltare.

În aceeaşi zi, participanţii la reuniune au vizitat Institutul politehnic Bucureşti, Liceul industrial al Uzinei „23 August", Centrul internaţional CEPECA şi Centrul de perfecţionare a cadrelor al Întreprinderii de reţele electrice Bucureşti. Oaspeţii au apreciat în mod deosebit experienţa României în formarea cadrelor pentru industrie şi posibilităţile sale pentru dezvoltarea cooperării cu alte ţări în curs de dezvoltare. (Agerpres)

Masa rotundă „Tineretul anilor '80"

La Costineşti au continuat joi lucrările mesei rotunde „Tineretul anilor '80", importantă reuniune internaţională organizată de UNESCO şi Centrul de cercetări pentru problemele tineretului din ţara noastră.

În intervenţiile lor, participanţii la dezbateri au abordat aspecte importante privind rolul tinerei generaţii în lumea contemporană, căile şi mijloacele prin care guvernele, factorii de decizie pot să favorizeze sporirea participării tinerei generaţii la eforturile concertate pentru promovarea dezvoltării, cooperării, progresului social şi a păcii.

Luînd cuvîntul, Pantelimon Găvănescu, prim-secretar al C.C. al U.T.C., a prezentat aspecte ale participării active a tineretului din patria noastră, alături de întregul popor, pe plan economic, politic, social-cultural în vasta operă de edificare a societăţii socialiste multilateral dezvoltate în ţara noastră, în promovarea activă a iniţiativelor de politică externă ale tovarăşului Nicolae Ceauşescu, secretar general al Partidului Comunist Român, preşedintele Republicii Socialiste România, îndreptate spre soluţionarea viabilă a marilor probleme ale contemporaneităţii, corespunzător intereselor vitale ale popoarelor lumii, ale tineretului de pretutindeni, a organizaţiilor sale de diferite orientări politice şi filozofice, în lupta pentru dezarmare şi pace, pentru o lume a progresului şi colaborării, mai bună şi mai dreaptă.

Participanţii la reuniunea de la Costineşti s-au întîlnit joi cu tovarăşul Ion Stoian, membru supleant al Comitetului Politic Executiv al C.C. al P.C.R., prim-secretar al comitetului judeţean de partid, preşedintele Comitetului Executiv al Consiliului popular judeţean Constanţa.

În continuare, s-a vizitat Şantierul naţional al tineretului de la Canalul Dunăre—Marea Neagră, oraşul Constanţa şi staţiunile turistice de pe litoral.

★

În aceeaşi zi, tovarăşul Pantelimon Găvănescu, prim-secretar al C.C. al U.T.C., s-a întîlnit cu Nzanda Bwana Kalemba, secretar general al Tineretului Mişcării Populare a Revoluţiei din Zair, prilej cu care a avut loc un schimb de informaţii privind activitatea tinerilor din cele două ţări, contribuţia lor în procesul dezvoltării pe plan naţional, precum şi în lupta pentru instaurarea unei noi ordini economice internaţionale.

★

În cadrul mesei rotunde „Tineretul anilor '80", tovarăşul Nicu Ceauşescu, secretar al C.C. al U.T.C., preşedintele Comitetului consultativ al O.N.U. pentru Anul internaţional al tineretului, a avut convorbiri cu Ricardo Dominice, secretar general al Mişcării Internaţionale a Tineretului şi Studenţilor pentru Naţiunile Unite (I.S.M.U.N.) şi cu Ali Bouzid, secretar general în Ministerul Tineretului şi Sportului din Algeria.

În cursul discuţiilor s-a procedat la un schimb de opinii în legătură cu statutul şi rolul tinerei generaţii în lumea contemporană, subliniindu-se faptul că pregătirile şi marcarea Anului internaţional al tineretului trebuie să constituie un vast cadru de acţiune pentru promovarea intereselor specifice ale tineretului, pentru intensificarea acţiunilor organizaţiilor de tineret în vederea sporirii contribuţiei lor la edificarea unei lumi a destinderii, colaborării şi păcii pe planeta noastră.

Tovarăşului NICOLAE CEAUŞESCU

Secretar general al Partidului Comunist Român, Preşedintele Republicii Socialiste România

Stimate tovarăşe Ceauşescu,

Survolînd teritoriul României frăţeşti, vă adresez dumneavoastră, Comitetului Central al Partidului Comunist Român, Consiliului de Stat, Guvernului Republicii Socialiste România şi întregului popor român cele mai bune urări de succese tot mai mari în construirea societăţii socialiste dezvoltate, de întărire continuă a prieteniei şi colaborării dintre popoarele noastre vecine.

TODOR JIVKOV

Secretar general al Comitetului Central al Partidului Comunist Bulgar, preşedintele Consiliului de Stat al Republicii Populare Bulgaria

Excelenţei Sale Domnului CONSTANTIN DĂSCĂLESCU

Prim-ministru al Guvernului Republicii Socialiste România

În numele guvernului Maiestăţii Sale, doresc să vă adresez felicitările mele şi cele mai bune urări cu ocazia numirii dumneavoastră ca prim-ministru.

Aş dori, de asemenea, să folosesc acest prilej pentru a-mi exprima încrederea că bunele relaţii dintre cele două guverne ale noastre se pot dezvolta pe mai departe spre binele ambelor noastre ţări.

MARGARET THATCHER

Primul ministru al Regatului Unit al Marii Britanii şi Irlandei de Nord

Întîlnire la C. C. al P. C. R.

Joi, 3 iunie a.c., tovarăşul Virgil Cazacu, membru al Comitetului Politic Executiv, secretar al C.C. al P.C.R., s-a întîlnit cu delegaţia Partidului Social-Democrat din Finlanda, condusă de Johannes Koikkalainen, preşedintele Consiliului P.S.D., care, la invitaţia C.C. al P.C.R., face o vizită în ţara noastră.

În cadrul convorbirilor s-a procedat la o informare reciprocă privind activitatea şi preocupările actuale ale celor două partide şi s-au abordat unele aspecte ale vieţii politice internaţionale. De ambele părţi a fost exprimată dorinţa de a dezvolta continuu colaborarea dintre Partidul Comunist Român şi Partidul Social-Democrat din Finlanda, dintre România şi Finlanda, în spiritul stimei şi respectului reciproc, în interesul poporului român şi poporului finlandez, al cauzei păcii, securităţii şi independenţei naţionale, al colaborării şi înţelegerii între naţiuni.

La convorbire, care s-a desfăşurat într-o atmosferă caldă, prietenească, a participat Stan Soare, adjunct de şef de secţie la C.C. al P.C.R.

Cronica zilei

Tovarăşul Ştefan Andrei, ministrul afacerilor externe, s-a întîlnit, joi, cu delegaţia Senatului Regatului Haşemit al Iordaniei, condusă de Bahjat Talhouni, preşedintele senatului.

În timpul întrevederii au fost abordate probleme referitoare la stadiul actual şi perspectivele de dezvoltare a raporturilor de colaborare dintre România şi Iordania în domenii de interes comun, exprimîndu-se dorinţa reciprocă de a se acţiona în continuare, în conformitate cu înţelegerile convenite la nivel înalt, pentru extinderea şi amplificarea acestor relaţii.

Au fost discutate, de asemenea, unele aspecte ale problematicii vieţii internaţionale actuale, îndeosebi cele legate de situaţia din Orientul Mijlociu.

A participat Nasir Batayneh, ambasadorul Iordaniei la Bucureşti.

În aceeaşi zi, oaspeţii iordanieni au vizitat obiective sociale şi cartiere de locuinţe din Capitală.

★

În Capitală a avut loc, joi după-amiază, o manifestare culturală dedicată apropiatei sărbătoriri a Zilei Constituţiei Danemarcei.

Au participat membri ai conducerii I.R.R.C.S., reprezentanţi ai Ministerului Afacerilor Externe, un numeros public.

Au fost prezenţi Lorenz Petersen, ambasadorul Danemarcei la Bucureşti, şi membri ai ambasadei.

(Agerpres)

tv

PROGRAMELE 1 ŞI 2

În jurul orei 10 — Transmisiune directă: Ceremonia sosirii delegaţiei de partid şi de stat condusă de tovarăşul Wojciech Jaruzelski, prim-secretar al Comitetului Central al Partidului Muncitoresc Unit Polonez, preşedintele Consiliului de Miniştri şi al Consiliului Militar pentru Salvare Naţională ale Republicii Populare Polone, care, la invitaţia tovarăşului Nicolae Ceauşescu, secretar general al Partidului Comunist Român, preşedintele Republicii Socialiste România, va efectua o vizită oficială de prietenie în ţara noastră

PROGRAMUL 1

15,00 Telex
15,05 Teleşcoală.
15,30 La volan
15,45 Emisiune în limba germană
17,40 Tragerea Loto
17,50 1001 de seri
20,00 Telejurnal
20,25 Actualitatea economică
20,40 A patriei cinstire — emisiune de cîntece şi versuri patriotice

În jurul orei 20,50 — Transmisiune directă: Ceremonia plecării delegaţiei de partid şi de stat din Republica Populară Polonă

21,00 Film artistic: „Arborele copilăriei". Premieră pe ţară.
22,00 Dezbateri culturale. Chipul comunistului în literatură. Emisiune realizată în colaborare cu Uniunea scriitorilor
22,25 Telejurnal

PROGRAMUL 2

15,00 Cîntecul şi poezia care ne-au însoţit istoria
15,25 Oameni şi locuri prahovene. Reportaj filmat
15,40 Muzică uşoară
16,00 Telerecital Tamara Buciuceanu-Botez
17,00 Stadion
17,50 1001 de seri
20,00 Telejurnal
20,25 Concertul orchestrei simfonice a Filarmonicii „George Enescu". Dirijor: Ion Baciu
22,25 Telejurnal

O contribuţie de excepţională importanţă la dezvoltarea teoriei şi practicii construcţiei socialiste

(Urmare din pag. I)

cialistă românească — **expunerea tovarăşului Nicolae Ceauşescu se constituie într-o vibrantă pledoarie pentru nou, într-un patetic îndemn de-a lupta, fără ostenire, împotriva a tot ceea ce este vechi şi perimat, deopotrivă în practica vieţii economico-sociale, cît şi în gîndire.** Numai acţionînd într-o asemenea stare de spirit, partidul nostru revoluţionar este în măsură să-şi îndeplinească în cele mai bune condiţii răspunderea istorică atît în dezvoltarea şi modernizarea forţelor de producţie, în perfecţionarea continuă a relaţiilor de producţie şi sociale, în formarea conştiinţei socialiste a maselor, în afirmarea în întreaga societate a concepţiei revoluţionare materialist-dialectice despre lume şi viaţă.

Oferind un model strălucit de cutezanţă în abordarea noului, prin multiplele idei şi teze curajoase pe care le avansează, expunerea secretarului general al partidului degajă implicit un imbold spre dezbaterea deschisă, eliberată de scheme prestabilite sau construcţii apriorice, de şabloane şi automatisme de gîndire, de reprezentări idilice, a problemelor noi ale vieţii noastre economico-sociale, cît şi ale vieţii internaţionale, înţelese în evoluţia lor complexă, uneori contradictorie.

Sub incidenţa acestui înalt comandament, expunerea secretarului general al partidului consacră o atenţie deosebită analizei activităţii teoretice, ideologice şi politico-educative de formare a omului nou. Relevînd că această complexă activitate a avut un rol de mare însemnătate în dezvoltarea forţelor de producţie, în perfecţionarea relaţiilor sociale, a formelor de conducere a societăţii, în înarmarea partidului, a maselor largi populare cu înţelegerea ştiinţifică a realităţilor vieţii interne şi internaţionale contemporane, în ridicarea nivelului general de cunoştinţe al oamenilor muncii, la lărgirea orizontului lor cultural, la formarea conştiinţei omului nou al societăţii noastre, tovarăşul Nicolae Ceauşescu a atras atenţia că se înregistrează o rămînere în urmă a conştiinţei sociale faţă de baza materială, ceea ce are anumite urmări negative. Tocmai de aceea s-a subliniat necesitatea realizării unei concordanţe cît mai depline între cele două laturi ale dezvoltării sociale, aflate în strînsă interdependenţă.

O direcţie majoră de acţiune în acest sens o constituie, în viziunea secretarului general al partidului, **desfăşurarea unei largi activităţi teoretice pentru cunoaşterea istoriei, pentru înţelegerea profundă a legităţilor dezvoltării societăţii şi naturii.**

Ca de atîtea alte ori cînd secretarul general al partidului nostru s-a aplecat asupra istoriei româneşti, şi de această dată au fost puse în relief marile permanenţe ale trecutului românesc, acele coloane-idei pe care se sprijină edificiul nostru naţional. În spiritul propriu gîndirii ştiinţifice a tovarăşului Nicolae Ceauşescu au fost subliniate vechimea multimilenară a poporului român, plămădit prin simbioza daco-romană, păstrător al celor mai înalte virtuţi ale înaintaşilor săi; dăinuirea, continuitatea sa neîntreruptă în vatra vechii Dacii, pe locurile pe care s-a format, adevăruri puternic puse în lumină de argumentele istoriei, de mărturii şi documente, de faptele nenumărate ale marilor noştri voievozi şi ctitori, care au ştiut să ţină eroic piept atîtor năvăliri, construind mereu şi reconstruind, fiind nu o dată pavăză şi scut pentru alte ţări; aspiraţia statornică pentru unitate, întemeiată pe conştiinţa originii comune, a unităţii de limbă, de cultură, de teritoriu, de interese economice; lupta noastră necurmată pentru păstrarea identităţii naţionale, pentru apărarea gliei străbune, exemplul poporului român ilustrînd cu strălucire ideea că dominaţia străină nu poate dura la nesfîrşit, că idealurile naţionale ale unui popor pot triumfa dacă acel popor îşi consacră întreaga lui energie pentru împlinirea lor.

Arătînd că avem un trecut glorios, care reprezintă cea mai preţioasă moştenire a poporului nostru, tovarăşul Nicolae Ceauşescu a subliniat ideea de mare valoare practică şi principială ca **la temelia întregii activităţi ideologice, de educaţie patriotică, socialistă a maselor să fie aşezată cunoaşterea istoriei milenare a poporului român, a tradiţiilor sale îndelungate de luptă pentru afirmarea fiinţei proprii, pentru libertate socială şi naţională, pentru independenţă şi unitate.**

Ilustrînd în chip strălucit concepţia de mare frumuseţe şi valoare teoretică şi practică a secretarului general al partidului despre unitatea dintre trecut, prezent şi viitor, despre menirea istoriei de a sluji la formarea unor sentimente puternice de ataşament pentru patria socialistă, pentru pămîntul românesc, expunerea a pus în lumină faptul că mîndria naţională, patriotismul socialist nu sînt opuse altor naţiuni sau naţionalităţi. Dimpotrivă, ele sînt înţelese în strînsă legătură cu dezvoltarea spiritului de prietenie cu alte popoare, de conlucrare şi convieţuire a oamenilor muncii români cu cei aparţinînd naţionalităţilor conlocuitoare din ţara noastră, patriotismul socialist fiind, aşadar, în viziunea partidului nostru, un factor al întăririi unităţii naţiunii noastre socialiste, a colaborării internaţionale.

O asemenea viziune se înscrie firesc în tradiţia istorică a Partidului Comunist Român care a militat statornic, încă de la începuturile sale, pentru deplina egalitate în drepturi între toţi oamenii muncii, fără deosebire de naţionalitate, asigurînd, în anii de cînd se află la conducerea ţării, înfăptuirea practică a egalităţii în drepturi a tuturor cetăţenilor — români, maghiari, germani şi de alte naţionalităţi — România socialistă devenind mamă bună pentru toţi fiii ei. De aceea, aici şi numai aici este locul tuturor fiilor patriei române, care, mai presus de originea părinţilor, au cu toţii o origine comună — a ţării în care s-au născut, o limbă unică — limba concepţiei revoluţionare materialist-dialectice şi istorice. De aceea, progresului, binelui patriei comune trebuie să-i consacre toţi fiii ţării forţele creatoare, întreaga lor energie. Aici, în comun să făurim viaţa nouă, liberă, comunismul!

Prin întreg conţinutul sarcinilor şi exigenţelor pe care le-a formulat, expunerea secretarului general al partidului a evidenţiat puternic **o concepţie nouă, superioară de înţelegere a conţinutului şi finalităţii muncii de propagandă**, în sensul că eficienţa acesteia nu poate fi judecată şi apreciată în afara rezultatelor înregistrate în economie. Ori de cîte ori vorbim de eficienţa muncii de propagandă trebuie privit cu ochi exigent în cîmpul rezultatelor economice. Eficienţa economiei şi eficienţa propagandei sînt, în viziunea secretarului general al partidului, termeni de nedespărţit. Pentru că nu poate fi vorba de o bună muncă de propagandă atunci cînd în activitatea productivă persistă neajunsuri, se înregistrează pierderi. Numai o bună activitate economică poate valida nivelul ridicat de conştiinţă al oamenilor, gradul sporit de responsabilitate socială manifestată în munca de zi cu zi, rod al desfăşurării unei temeinice activităţi politico-educative.

În această concepţie revoluţionară, secretarul general al partidului a subliniat, la încheierea lucrărilor plenarei, ideea că **intreaga activitate economico-socială trebuie înţeleasă şi abordată ca o unitate indestructibilă**, fiecare sector de activitate trebuind să se bucure de o atenţie egală cu toate celelalte. Noua etapă în care a intrat România exclude orice tendinţă de minimalizare a unui domeniu sau altul. Întreaga activitate economico-socială şi politică constituie un tot unitar şi, tocmai de aceea, activitatea politico-educativă trebuie să se bucure de o atenţie cel puţin egală cu cea acordată, de pildă, activităţii productive. Concluzia esenţială subliniată de secretarul general al partidului este că **„nu există nici un sector mai important sau mai puţin important; fiecare îşi are locul şi importanţa sa în diviziunea muncii".**

Subliniind înalta valoare politică şi ideologică pentru etapa actuală a dezvoltării economico-sociale a ţării, plenara a hotărît ca expunerea tovarăşului Nicolae Ceauşescu să fie dezbătută în toate organele şi organizaţiile de partid, în toate organizaţiile de masă şi obşteşti, în toate organismele economice şi social-politice, să fie larg cunoscută de întregul popor, urmînd a fi supusă Conferinţei Naţionale a partidului spre dezbatere şi adoptare ca document programatic al Partidului Comunist Român, ca program de luptă şi de muncă al întregului nostru partid şi popor. Aceasta încumbă mari responsabilităţi organelor şi organizaţiilor de partid, cărora le revine datoria să asigure studierea şi profunda dezbatere de către toţi comuniştii, de întregul popor a ideilor cuprinse în acest document programatic, pentru a se elabora măsuri concrete care să ducă la îmbunătăţirea muncii în economie, în celelalte sectoare ale vieţii sociale, a activităţii teoretice, ideologice, politice şi cultural-educative, a întregii activităţi de partid şi de stat din ţara noastră.

Poporul român se află în faţa unui moment important al istoriei sale. Nimic nu poate fi mai important decît hotărîrea de a face tot ceea ce depinde de fiecare dintre fiii ţării pentru a fi la înălţimea acestei epoci, muncind fără preget, pentru a da viaţă măreţelor idei, cutezătoarelor orientări cuprinse în expunerea tovarăşului Nicolae Ceauşescu.

Să acţionăm energic pentru materializarea ideilor şi îndemnurilor secretarului general al partidului, pentru îmbunătăţirea generală a activităţii politico-ideologice şi cultural-educative de formare a omului nou, creşterea conştiinţei socialiste şi sporirea gradului de participare a tuturor cetăţenilor — fără deosebire de naţionalitate — la dezvoltarea economico-socială a ţării, la întărirea unităţii naţiunii noastre în jurul partidului, al secretarului său general, la înfăptuirea Programului de făurire a societăţii socialiste multilateral dezvoltate şi de înaintare a României spre comunism!

Mari idei în care poporul se regăseşte în întreaga sa măreţie

(Urmare din pag. I)

ţionalităţi care trăiesc pe acest pămînt, şi ei luptători pentru independenţa la care ţinem atît de mult cu toţii. De unde secretarul general al partidului conchide că de aici înainte nu mai sînt de conceput două istorii paralele: una a României şi una a partidului. Şi pe bună dreptate întreb: cine mai poate lăsa în afara istoriei poporului nostru cel mai înaintat detaşament politic al României moderne, pe cel care a scos România din ghiarele fascismului, neobositul eşalon de luptă pentru drepturile tuturor, apărătorul sărăcimii şi al celor exploataţi? Mi se pare că o mai frumoasă recunoaştere nu se putea! Adăugaţi la toate acestea şi concluzia categorică a tovarăşului Nicolae Ceauşescu că va trebui de acum înainte să avem un singur muzeu istoric naţional pentru că spunea domnia sa: „Nu se poate concepe socialism fără cunoaşterea trecutului nostru"!

Din importantele idei pe care le-a emis eminentul nostru conducător aş mai desprinde una care mi se pare deosebită: aceea a punerii accentului principal pe calitatea membrilor de partid. Justeţea unei asemenea idei nu poate să ducă decît la creşterea acelui barem al substanţialităţii în toate domeniile. A fi membru de partid nu constituie, cum n-a constituit nici pînă acum, vreun favor făcut aderenţilor, ci numai o obligaţie morală, cum va trebui să rămînă şi în viitor. Comuniştii trebuie să fie promotorii progresului, exemplul viu al celor ce vor să ducă ţara mai departe, spre progres şi civilizaţie, continuînd opera celor ce au scos-o din înapoierea în care ne-am aflat atîtea secole. Să nu ne sfim să spunem că încă ne confruntăm cu unele greutăţi. Greutăţi se găsesc peste tot şi cei ce uită cele 30 de milioane de şomeri din capitalism ar face bine să-şi mai aducă aminte de ce au în ograda lor decît să ne plîngă pe noi! Cum spunea secretarul general al partidului, socialismul se bate tocmai pentru eradicarea acestui flagel nemilos pe tot globul: şomajul, lipsirea omului de activitatea lui cea mai importantă, munca! Poate că nu reuşim să mulţumim pe toată lumea, poate mai sînt, şi e sigur că mai sînt, multe de înfăptuit, dar nu cu jelirea la colţ de stradă ne vom îmbogăţi, nu cu o pasivitate care a dus în alte locuri la pierderea independenţei, care-i cel mai scump lucru de pe lume. Nu putem trăi din pomana nimănui şi nu o dorim nici altora, dar fără a pune osul la muncă nu se poate! Înţeleptul nostru popor, care a trecut prin atîtea încercări, ştie să înfrunte şi această teribilă criză mondială instalată chiar în statele cele mai bogate. Cînd în fiecare zi fiecare vinde ce are cu un preţ cît mai mare, principala preocupare a fiecărula este aceea de a produce cît mai multe lucruri şi cît mai de calitate, pentru că o concurenţă nemiloasă nu dă pace economiştilor, şi ei soluţii mai bune decît cele existente nu au! Munca este singurul răspuns la vaietele şi la falsele oftaturi ale celor ce ne plîng de la posturile lor de radio pe diferite unde. Avem o ţară bogată, trebuie numai să o administrăm mai bine, să nu mai risipim la întîmplare valorile achiziţionate cu atîta trudă; să împiedicăm mintea românească să servească pe alţii, să încurajăm ceea ce inteligenţa noastră, care a dat atîtia savanţi, produce cu atîta succes, de atîta vreme. Să împiedicăm prostia să arunce din hambar ceea ce deşteptul economiseşte. Zilele trecute am vizitat un punct al Canalului Dunăre — Marea Neagră! Ce minune să vezi o panglică vie de autocamioane care aleargă nebuneşte ca un roi de furnici sub soarele nemilos sau la lumina reflectoarelor, încărcate cu pămînt dislocat, ducîndu-l în altă parte, să vezi răsărind dintr-un desert o albie de beton ce aminteşte Suezul sau Canalul Panama. Nu e nici o minune: aici se cheltuiesc în fiecare minut sume imense pentru a face să rodească în viitor un paradis, sudoarea şi energia risipită ar trebui să inspire poeme, şi-atunci pentru că mă aflu pe terenul care mi-e familiar, mă întreb cui folosesc false poezii, aşa-zis ludice în care totul e luat peste picior de către sceptici de ocazie, infestati de o artă ce proliferează aiurea pentru a distra pe cei ce nu au altceva de făcut decît să-şi toace vremea într-o lene fără scop? Cui folosesc false romane ale asazisului „obsedant deceniu"? Mă refer, desigur, la cele pline de persiflări şi de un pesimism insalubru. O să mi se reproşeze că vreau să ne reîntoarcem la dogmatism, la poveştile în care binele se luptă cu mai binele! Da, de unde. În aceeaşi expunere programatică se spune cu limpezime că avem nevoie de o literatură variată, neuniformă, în care totul să fie divers şi frumos. Nu numai munca ni se cere să o cîntăm, dar nici să devenim campioni ai evaziunii sau ai ironizării celor mai sfinte lucruri, cum se întîmplă într-o anumită dramaturgie, aşa-zis modernă, aflată departe de măreţia unui text de Delavrancea sau Davila.

Există încă în literatura noastră critici care nu acordă suficientă atenţie literaturii de inspiraţie patriotică, socială, care se grăbesc chiar să minimalizeze o asemenea literatură. Nu vreau să-i apăr pe fabricatorii de declaraţii festiviste, susţin că Patria, Partidul şi Mama nu se elogiază pe bandă rulantă, dar nici să ni se spună — mai direct sau mai aluziv — că genul ca atare este un păcat de moarte nu putem admite! Aş mai adăuga că alţii fac din afirmarea valorilor naţionale pe care o întreprindem de multă vreme un fel de vină impardonabilă! Dacă-l aduci în atenţia conştiinţei contemporane pe Iorga, pe Călinescu, pe Arghezi eşti neapărat îndatorat unui „traditionalism depăşit". Iată, s-au spus în cuvîntarea secretarului general al partidului lucruri minunate despre istoria neamului nostru: dar avem noi destule cărţi de istorie şi literatură care să ilustreze ceea ce cu atîta dragoste amintea tovarăşul Nicolae Ceauşescu în discursul său? De ce, cînd scribi de aiurea reinventează povestea părăsirii Daciei nu le răspundem acestora că o ţară care avea aur, sare, aramă, păduri, griu şi peşte în riuri nu poate fi părăsită decît atunci cînd intri în pămîntul ei, dar nici atunci, pentru că devii glie?

Am trăit momente minunate ascultînd analiza făcută de secretarul general al partidului. Nu e nevoie să mai spun că prin neobosita sa muncă, prin tot ce face partidul nostru pe plan extern şi intern, România şi-a cucerit un binemeritat prestigiu în lume. Dar asta ajunge? Atunci cînd preşedintele ţării vorbeşte despre creşterea spiritului revoluţionar se gîndeşte şi la vigilenţa necesară pentru a nu pierde ceea ce am cucerit şi la spiritul critic constructiv. Să fim conştienţi că generaţiile viitoare ne vor judeca aspru dacă vom irosi şansa istorică pe care o avem acum de a face din România unul dintre statele cele mai puternice din acest colţ de lume, o ţară a progresului şi bunăstării. Avem toate condiţiile ca să fie aşa, trebuie numai să fim uniţi în jurul partidului, să muncim fiecare la locul nostru cu pricepere şi entuziasm, să ne bizuim în tot ce facem pe minunatul nostru popor şi pe Charta principiilor comunismului. În lumina acestor adevăruri nutresc convingerea că apropiatul Congres al culturii şi educaţiei socialiste va marca un important pas înainte pe drumul democratizării continue a culturii şi optimizării activităţii pe care o depunem, al edificării unei spiritualităţi superioare în patria noastră.

În ce mă priveşte, mă consider dator şi, totodată, stimulat de ideile înnoitoare, luminoase ale expunerii prezentate plenarei de secretarul general al partidului, de a sluji cauza nobilă a literaturii române, cauza nobilă a făuririi socialismului în România, cu aceeaşi dăruire ca şi pînă acum, cu mai mult curaj partinic şi civic, ca un soldat al partidului, aşa cum am fost, sînt şi voi fi în întreaga mea viaţă.

A apărut:

„Revista română de studii internaţionale"
Nr. 1-2 (57–58)/1982

Din sumar: „Dreptul la pace — cel mai înalt drept al oamenilor, popoarelor şi statelor" (Nicolae Ecobescu, Alexandru Bolintineanu); „Dezarmarea: imperativele unei abordări noi, ale unor acţiuni susţinute şi eficiente" (Gheorghe Dolgu, Constantin Ene); „România şi securitatea europeană" (Romulus Neagu); „Eliminarea forţei din viaţa internaţională — componentă fundamentală a edificării păcii" (Vasile Secăreş); „Reglementarea paşnică a diferendelor internaţionale" (Traian Chebeleu); „Cooperarea culturală ca factor de pace şi de înţelegere internaţională" (Valentin Lipatti); „Rolul proeminent al dreptului internaţional în înfăptuirea dezarmării" (Victor Duculescu); „Iniţiative ale României la O.N.U." (Traian Chebeleu).

Revista mai cuprinde rubricile: Documente de politică externă şi Jurisprudenţa română de drept al comerţului internaţional.

Revista are şi o ediţie în limbi străine — Revue Roumaine d'Etudes Internationales — (articole în limbile franceză, engleză, rusă).

vremea

Timpul probabil pentru intervalul 4 iunie ora 21 — 7 iunie, ora 21. În ţară: Vreme caldă. Cerul va fi variabil, favorabil averselor de ploaie, însoţite de descărcări electrice îndeosebi în zonele de deal şi de munte. Vîntul, în general slab, va prezenta intensificări de scurtă durată. Temperaturile minime vor fi cuprinse între 9 şi 19 grade, iar cele maxime între 24 şi 32 de grade. **În Bucureşti:** Vremea va fi caldă, cu cerul variabil, favorabil averselor de ploaie şi descărcărilor electrice după-amiaza. Vîntul va sufla slab, pînă la moderat. Temperaturile minime vor fi cuprinse între 14 şi 17 grade, iar cele maxime între 28 şi 31 de grade. **(Corneliu Pop,** meteorolog de serviciu).

teatre

■ **Teatrul Naţional (14 71 71, sala mică): Cavoul de familie** — 19,30; (sala Atelier): **Elegie** — 19.
■ Filarmonica „George Enescu" (16 00 60, Ateneul Român): **Concert simfonic. Dirijor: Ion Baciu. Soliste: Elise Virsaladze (U.R.S.S.), Adina Iuraşcu. Dirijorul corului: Vasile Pantea** — 19,30; (sala Studio): **„Treptele afirmării artistice". Petre Nancu — trompetă, Laurenţiu Sbârcea — violoncel** — 17.
■ Teatrul „Lucia Sturdza Bulandra" (sala Schitu Măgureanu, 14 75 46): **O zi de odihnă** — 19,30; (sala Grădina Icoanei, 12 44 16): **Furtuna** — 19,30.
■ Teatrul Mic (14 70 81): **Să îmbrăcăm pe cei goi** — 19,30.
■ Teatrul Foarte Mic (14 09 05): **Politica** — 20.
■ Teatrul de comedie (16 64 60): **Concurs de frumuseţe** — 19,30.
■ Teatrul „Nottara" (59 31 03, sala Magheru): **Karamazovii** — 18,30; (sala Studio): **Omul care face minuni** — 19.
■ Teatrul Giuleşti (sala Majestic, 14 72 34): **Cum s-a făcut de-a rămas Cătinca fată bătrînă** — 19,30.
■ Teatrul satiric-muzical „C. Tănase" (15 56 78, grădina Boema): **Frumosul din pădurea zăpăcită...** — 19,30; (sala Savoy): **Belmondo al II-lea** — 19,30.
■ Ansamblul „Rapsodia română" (13 13 00): **La fîntîna dorului** — 18,30.
■ Teatrul „Ion Vasilescu" (12 27 45): **Piatră la rinichi** — 19,30.
■ Teatrul „Ion Creangă" (50 26 55): **Albă ca zăpada şi cei 7 pitici** — 17.
■ Teatrul „Ţăndărică" (15 23 77): **Anotimpurile minzului** — 17.
■ Circul Bucureşti (11 01 20): **Spectacolul „Circul Mare din Moscova"** — 19,30.

cinema

■ **Trandafirul galben:** PATRIA — 9; 11,15; 13,30; 15,45; 18; 20,15. BUCUREŞTI — 8,45; 11; 13,30; 16; 18,15; 20,30. FAVORIT — 9; 11,15; 13,30; 15,45; 18; 20,15.
■ **Un echipaj pentru Singapore:** VICTORIA — 9; 11; 13,15; 15,30; 17,45; 20. TOMIS — 9; 11,15; 13,30; 15,45; 18; 20, la grădină —

Expunerea tovarășului Nicolae Ceaușescu la plenara C.C. al P.C.R.

O strălucită analiză a problemelor vieții internaționale, o vibrantă chemare la lupta pentru pacea și progresul omenirii

„Corespunzător intereselor supreme ale poporului nostru, ale cauzei progresului social, ale destinderii, ale independenței naționale și păcii, partidul și statul nostru nu vor precupeți nici un efort pentru a-și aduce contribuția la realizarea năzuințelor întregii omeniri de a trăi în pace, de a-și făuri o viață mai dreaptă și mai bună."

NICOLAE CEAUȘESCU

Plenara lărgită, din 1—2 iunie, a Comitetului Central al Partidului Comunist Român s-a înscris ca un eveniment de o profundă semnificație nu numai națională, dar și internațională. Expunerea prezentată de tovarășul Nicolae Ceaușescu, abordînd probleme esențiale pentru stadiul actual și dezvoltarea în perspectivă a construcției socialiste în țara noastră, a consacrat, totodată, o importantă parte problemelor vieții internaționale contemporane, punînd astfel, încă o dată, în evidență una din trăsăturile caracteristice ale concepției și activității partidului nostru — **îmbinarea armonioasă, organică, indisolubilă dintre politica internă și cea externă.**

Această parte a expunerii, prin analiza multilaterală, profundă a principalelor evoluții contemporane, a fenomenelor și tendințelor actuale de pe arena mondială, prin reafirmarea, în concordanță cu orientările Congresului al XII-lea, pe deplin confirmate de viață, a pozițiilor și direcțiilor de acțiune, principiale și constructive, ale României socialiste îndreptate spre soluționarea celor mai arzătoare probleme ale vieții internaționale, reprezintă un **îndreptar teoretic și practic de excepțională însemnătate** pentru întreaga activitate externă a partidului și statului nostru, pentru participarea poporului român, alături de celelalte popoare, la luptă pentru pace și progres.

Totodată, impunîndu-se atenției generale într-un moment de o deosebită gravitate, reliefînd ca idee de frontispiciu răspunderea statelor și popoarelor pentru destinele civilizației umane, expunerea se constituie **într-o vibrantă și înflăcărată chemare la unire și acțiune** pentru salvgardarea păcii, pentru făurirea unei lumi mai drepte și mai bune pe planeta noastră. Se poate astfel afirma că expunerea tovarășului Nicolae Ceaușescu aduce **o nouă și deosebit de importantă contribuție la înțelegerea temeinică a proceselor lumii în care trăim, la dezvoltarea gîndirii social-politice, a teoriei socialismului științific, la cauza păcii și progresului,** relevînd și mai pregnant personalitatea proeminentă a președintelui României, rolul său ca promotor neobosit al celor mai înalte aspirații ale tuturor popoarelor.

Desigur, dată fiind bogăția de idei, aprecieri și teze noi din domeniul vieții internaționale cuprinse în expunere, acestea vor forma obiectul dezbaterii amănunțite într-o suită de articole și comentarii; în cele ce urmează nu ne propunem decît o succintă prezentare a celor mai importante din problemele abordate.

În prim planul acestei problematici se situează lupta pentru asigurarea păcii și independenței popoarelor — dezideratul fundamental al contemporaneității. **„Ne aflăm,** arată secretarul general al partidului, **într-o asemenea etapă cînd pacea constituie problema fundamentală. Să facem totul pentru a asigura pacea omenirii".**

Pornind de la marile transformări revoluționare petrecute pe plan mondial, expunerea relevă **cele două tendințe diametral opuse** ce se confruntă pe arena internațională: pe de o parte, politica imperialistă de forță și dictat, de menținere și reîmpărțire a zonelor de influență, de accentuare a cursei înarmărilor și, pe de altă parte, orientarea tot mai puternică spre o politică nouă, de asigurare a dezvoltării pașnice, independente a popoarelor și de colaborare pe baza principiilor egalității și respectului reciproc.

O deosebită semnificație are aprecierea teoretică originală, profund novatoare, desprinsă din decantarea faptelor și evenimentelor actuale, potrivit căreia vechiul raport de forțe stabilit după cel de-al doilea război mondial, ca și echilibrul bazat pe blocuri militare nu mai corespund realităților, în prezent fiind în curs **reașezarea unui nou raport de forțe și a unui nou echilibru mondial între state și grupări de state,** care — așa cum se poate prevedea — se va întemeia pe o mai mare diversitate a centrelor de putere, va ține mai mult seama de rolul lumii a treia, de țările mici și mijlocii, al statelor în curs de dezvoltare și nealiniate.

Aplicînd în modul creator ce îl este propriu principiile materialismului dialectic și istoric la dezvoltarea contemporană, tovarășul Nicolae Ceaușescu pune în evidență că pe arena mondială au apărut **contradicții noi**; odată cu **contradicția dintre socialism și capitalism** — care continuă să se manifeste, deși în prezent există o mai bună înțelegere cu privire la necesitatea coexistenței pașnice între țările cu orînduiri sociale diferite — se accentuează, devine tot mai puternică, capătă o **însemnătate fundamentală contradicția între țările bogate și cele sărace.** Ascuțirea tuturor acestor contradicții, persistența crizei economice, accentuate de politica dobînzilor înalte, dimensiunile fără precedent ale cursei înarmărilor, existența unei serii de conflicte și apariția continuă a altora noi îndreptățesc aprecierea din expunere că în relațiile internaționale s-a ajuns la **o încordare deosebit de gravă, care a dus la creșterea pericolelor de noi conflicte militare, inclusiv de izbucnire a unui nou război mondial.**

Ca o concluzie fundamentală decurgînd din această situație internațională atît de complexă și de primejdioasă, expunerea subliniază că este necesară **„mai mult ca oricînd unirea eforturilor popoarelor pentru a se pune capăt încordării internaționale, a opri cursul spre confruntare și război, pentru reluarea și continuarea politicii de destindere, respect al independenței naționale și pace".**

Acum, cînd evenimentele au confirmat din nou că este ușor să se înceapă un conflict, dar infinit mai greu să se ajungă la soluționarea lui, președintele României a subliniat din nou și cu putere necesitatea de **a se renunța definitiv la calea militară,** de a se intensifica eforturile pentru încetarea conflictelor existente și a **se reglementa toate diferendele dintre state exclusiv pe căi politice,** — preconizînd în acest scop crearea în cadrul O.N.U. a unui organism special care să acționeze în direcția organizării tratativelor și soluționării problemelor dintre state pe această bază.

În spiritul politicii promovate consecvent de România, expunerea pune un accent deosebit pe **problema opririi cursei înarmărilor și înfăptuirea dezarmării,** ca problemă centrală, ca imperativ categoric al vieții internaționale. Sînt reafirmate pozițiile și propunerile țării noastre privind oprirea de îndată a cursei înarmărilor, înghețarea cheltuielilor militare, trecerea la dezarmare. În primul rînd nucleară, asigurîndu-se echilibrul militar la nivelul cel mai scăzut. Sînt salutate recentele propuneri ale Uniunii Sovietice și S.U.A. și înțelegerea dintre ele pentru începerea tratativelor privind problemele armamentelor strategice. Este subliniată cerința opririi amplasării noilor rachete în Europa, a retragerii și distrugerii celor existente, necesitatea imperioasă a realizării unei Europe fără arme nucleare.

Reafirmarea pozițiilor țării noastre în domeniul dezarmării dobîndește un relief deosebit acum, în preajma deschiderii **sesiunii O.N.U. pentru dezarmare,** menită să adopte hotărîri concrete și să determine trecerea fermă la dezarmare. Mandatul încredințat delegației române la sesiune reflectă voința unanimă a poporului român, angajat plenar alături de toate forțele care participă în prezent la larga mișcare mondială pentru salvarea omenirii de la catastrofa nucleară. Plenara a chemat la organizarea pe tot cuprinsul țării de noi și noi manifestări în perioada în care se desfășoară sesiunea specială, inclusiv trimiterea de telegrame și moțiuni, semnate de milioane de cetățeni ai patriei, care să dea expresie hotărîrii poporului nostru de a milita pentru o lume fără arme și fără războaie.

Pornindu-se de la considerentul că lichidarea dominației coloniale constituie doar o parte a procesului revoluționar, în expunere este demonstrată din nou necesitatea de a se acționa în continuare pentru **lichidarea subdezvoltării și edificarea noii ordini economice internaționale,** fără de care nu poate fi vorba de stabilitate economică și politică mondială, nici de realizarea unei lumi a colaborării pașnice. Și cu acest prilej a fost pusă în evidență relația de interdependență dintre dezarmare și dezvoltare, sumele economisite prin reducerea bugetelor militare putînd contribui la soluționarea problemelor țărilor sărace, ceea ce s-ar repercuta pozitiv asupra vieții economice și politice mondiale.

Soluționarea problemelor complexe ale lumii de azi face mai necesar ca oricînd întărirea colaborării între toate statele și popoarele lumii. România — așa cum a arătat și cu acest prilej tovarășul Nicolae Ceaușescu — este ferm hotărîtă să promoveze și în viitor o politică activă de colaborare și prietenie cu țările socialiste, cu țările în curs de dezvoltare, cu toate statele lumii, fără deosebire de orînduire socială, pe baza principiilor noi de relații interstatale, singurele în stare să asigure înțelegerea și conlucrarea fructuoasă, să întărească cauza păcii. În acest cadru general, tovarășul Nicolae Ceaușescu a subliniat, inclusiv în cuvintul de încheiere a plenarei, necesitatea întăririi și dezvoltării relațiilor cu **țările vecine, socialiste și nesocialiste,** astfel ca zona noastră să devină o zonă a colaborării, a păcii și înfrățirii.

De la tribuna plenarei Comitetului Central al P.C.R. a fost încă o dată afirmată hotărîrea partidului nostru de a acționa pentru **întărirea solidarității cu partidele comuniste și muncitorești,** pe baza principiilor deplinei egalități, respectării dreptului fiecărui partid de a-și elabora linia politică, în concordanță cu realitățile din țara respectivă. În virtutea diversității căilor de trecere spre socialism, a faptului că nu există un model pentru construcția socialistă, nu se poate nega caracterul socialist al unei țări sau alteia, nu se poate opune socialismului dintr-o țară socialismul din alte țări sau socialismul ce urmează să se realizeze în viitor. Încă o dată a fost relevată linia consecventă a partidului nostru, potrivit căreia trebuie să se facă totul pentru depășirea divergențelor, renunțarea la orice blamări, pentru realizarea unei unități și solidarități în lupta pentru pace, independență și socialism. Și de aici înainte, P.C.R. va acționa ferm pentru **dezvoltarea colaborării cu partidele socialiste și social-democrate, cu mișcarea de eliberare națională, cu partidele de guvernămînt din noile state independente, cu toate forțele revoluționare, democratice și progresiste.**

Expunerea reafirmă convingerea că stă în puterea popoarelor, a forțelor înaintate de pretutindeni de a stăvili încordarea din viața internațională, de a asigura triumful rațiunii și păcii. Este o concluzie profund optimistă, de natură să mobilizeze poporul nostru, masele largi de pe întreaga planetă, omenirea progresistă la intensificarea luptei pentru pace și progres, pentru un viitor mai bun, într-o lume mai bună și mai dreaptă.

MOSCOVA

Distincții pentru întreprinderi românești la expoziția internațională „INLEGMAS '82"

MOSCOVA — Trimisul Agerpres, I. Dumitrașcu, transmite: La expoziția internațională „INLEGMAS '82" de mașini și procese tehnologice pentru industria ușoară, care a reunit peste 500 de expozanți din 23 de țări, exponatele prezentate în pavilionul românesc s-au bucurat de atenție și succes. Comitetul de organizare a decernat o diplomă de onoare întreprinderii de comerț exterior Centrala mașini textile, pentru buna colaborare în organizarea expoziției, și alte cinci diplome de onoare Centralei industriale de mașini și utilaje pentru industria ușoară, întreprinderilor „Unirea" și „Metalul roșu" din Cluj-Napoca, I.U.P.S. din Botoșani și „Metalotehnica" din Tîrgu Mureș, pentru nivelul exponatelor prezentate.

Creșterea producției de cărbune în R. P. Polonă

VARȘOVIA 3 (Agerpres). — În primele cinci luni ale anului curent, în R.P. Polonă au fost extrase peste 79 milioane de tone de huilă, cu 11 milioane de tone mai mult decît în aceeași perioadă a anului trecut, relatează agenția P.A.P. Această producție a permis satisfacerea nevoilor țării și intensificarea exporturilor, care au ajuns la 10,7 milioane tone, cu aproape 4,6 milioane tone mai mult decît în ianuarie-mai anul trecut.

Crește ritmic și producția de cărbune brun. Cantitatea extrasă în perioada respectivă a ajuns la 15,6 milioane tone, fiind cu aproape 3 milioane de tone mai mare decît în primele cinci luni ale anului trecut.

Agenția citată relevă și munca bună din primele cinci luni ale anului a energeticienilor polonezi.

Conflictul anglo-argentinian

● Acțiuni de tatonare pe frontul din jurul orașului Puerto Argentino (Port Stanley) ● Înrăutățirea bruscă a vremii îngreunează operațiunile militare ● Declarații ale părților implicate în legătură cu modalitățile unei soluționări politice

BUENOS AIRES 3 (Agerpres). — Citind comunicate ale Statului Major comun al forțelor armate argentiniene, agențiile internaționale de presă relatează, că în ultimele 24 de ore, în zona Malvinelor (Falkland) nu au fost reperate schimburi puternice de focuri între trupele britanice, care și-au consolidat pozițiile la San Carlos, Puerto Darwin, Goose Green și Mount Kent, și infanteria marină argentiniană, care a primit, pe calea aerului, de pe continent noi cantități de armament, muniție și alimente. Singurele evenimente militare au fost semnalate în perimetrul Mount Kent — Puerto Argentino (pe o distanță de aproximativ 16 km), unde au fost lansate acțiuni limitate de tatonare reciprocă între cele două părți aflate în conflict. Comunicatele precizează că forțele argentiniene aflate în avanposturile de la Puerto Argentino au continuat să-și fortifice pozițiile și sînt, în prezent, gata să respingă orice atac al inamicului. La Buenos Aires se consideră că, datorită înrăutățirii bruște a vremii — s-a declanșat o puternică furtună de zăpadă — un atac masiv și decisiv britanic asupra pozițiilor argentiniene din preajma capitalei Malvinelor este puțin probabil în următoarele ore.

În paralel, s-a menționat că partea argentiniană este hotărîtă să-și aducă în continuare în mod constructiv aportul la eforturile care se fac pe plan internațional, la O.N.U. sau în alte organisme internaționale, consacrate găsirii unei soluții politice, negociate, pentru conflictul din Atlanticul de sud, dar rămîne fermă pe poziție în ceea ce privește dreptul de a-și exercita plenar suveranitatea asupra Insulelor Malvine.

LONDRA 3 (Agerpres). — Marea Britanie și-a consolidat în cursul zilei de joi pozițiile de luptă ocupate în jurul capitalei Insulelor Malvine (Falkland), Port Stanley (Puerto Argentino), în cadrul pregătirilor pentru un atac asupra forțelor argentiniene concentrate în oraș — relatează agențiile Reuter, U.P.I. și France Presse, citînd informațiile transmise de la fața locului de corespondenții de război britanici. Dispozitivul de luptă constituit în jurul orașului Port Stanley se sprijină, după cum relatează sursele citate, pe două poziții întărite principale — una pe Mount Kent, la 16 kilometri vest de Port Stanley, și alta pe înălțimile „Two Sisters", la 19 kilometri de oraș.

Forțele aeriene britanice, completate, în urma pierderilor, cu un lot de 20 de avioane de vînătoare „Sea Harrier", sosit din Anglia, care operează de la bordul portavioanelor „Invincible" și „Hermes" și de pe aerodromurile improvizate din insule, bateriile de tunuri instalate în împrejurimile orașului Port Stanley, precum și artileria de la bordul navelor militare britanice au supus unor bombardamente intermitente pozițiile de apărare argentiniene.

Pe de altă parte, după cum relatează agențiile internaționale de presă, premierul britanic, Margaret Thatcher, în interviuri acordate separat posturilor britanice de televiziune și unor corespondenți americani, a declarat că, „în cazul în care Argentina va anunța că își retrage forțele sale în 10—15 zile, nu va fi nevoie de o bătălie" pentru orașul Port Stanley.

UN COMENTARIU AL AGENȚIEI FRANCE PRESSE:

Dosare încărcate pe masa reuniunii de la Versailles

„Treizeci de milioane de șomeri în Occident, intensificarea protecționismului, stagnarea economică, agravarea tensiunilor dintre Est și Vest: Întîlnirea la nivel înalt a celor mai bogate șapte țări occidentale va începe, la 4 iunie, la Versailles, într-un climat de neliniște" — așa își începe agenția France Presse un comentariu în ajunul întîlnirii de la Versailles a principalelor țări capitaliste dezvoltate.

În continuare, în comentariu se subliniază:

„Pentru al optulea an consecutiv, conducătorii lumii occidentale se vor întîlni la cel mai înalt nivel pentru a studia evoluția și consecințele crizei economice, care a început, acum aproape nouă ani, cu «primul șoc al petrolului»".

Fastul Palatului de la Versailles nu va putea ascunde dificultățile cu care sînt confruntați președintele american, Ronald Reagan, ca și cel francez, François Mitterrand, precum și șefii guvernelor celorlalte cinci țări participante: Pierre Elliott-Trudeau (Canada), Margaret Thatcher (Marea Britanie), Helmut Schmidt (R.F.G.), Giovanni Spadolini (Italia) și Zenko Suzuki (Japonia).

Rezultatele precedentelor întîlniri la nivel înalt au fost incerte și nu au fost urmate întotdeauna de efecte practice. Întîlnirea de la Versailles, care, ca și cea de la Rambouillet, din 1974, inaugurează o serie de șapte reuniuni ce vor avea loc, pe rînd, în fiecare din țările participante, va încerca să meargă mai în profunzime.

În timpul celor trei zile de lucru — fără a mai socoti convorbirile bilaterale — „cei șapte" vor studia ansamblul problemelor politice și economice mondiale: situația economică și șomajul, moneda și rata dobînzii, comerțul și energia, relațiile Nord-Sud și raporturile Est-Vest.

Între țările participante există numeroase puncte de vedere diferite și contradicții. Astfel, în ciuda liberalizării recente a anumitor importuri, Japonia va face obiectul unor presiuni din partea partenerilor săi în domeniul comerțului exterior, tot așa după cum S.U.A. vor fi ținta reproșurilor din partea vest-europenilor pentru politica dobînzilor ridicate și a deficitului bugetar.

Nimeni nu așteaptă soluții-miracol. De fapt, criza persistă în toate aceste țări. Obiectivul esențial este realizarea unei mai mari „convergențe" — pe termen scurt și mediu — a politicilor, convergență dorită în special de Paris și de Washington. Criza nu amenință numai nivelul de trai al fiecăruia, ea amenință și stabilitatea țărilor respective, în măsura în care nu mai permite absorbirea din punct de vedere financiar a efortului de înarmare și în măsura în care nu mai poate oferi, în special tinerilor în căutarea primului loc de muncă, perspectivele unui progres economic și social. În acest sens, întîlnirea la nivel înalt de la Versailles poate fi considerată ca avînd o miză vitală pentru Occident". (Agerpres).

Popoarele lumii doresc să trăiască în pace, la adăpost de primejdia nucleară!

„Nimic nu justifică sporirea arsenalelor"

PARIS. — Pentru înlăturarea pericolului ce planează asupra întregii omeniri se impune cu necesitate reluarea procesului de destindere internațională — se spune în apelul adresat apropiatei sesiuni speciale a Adunării Generale a O.N.U. consacrate dezarmării de către Comitetul Executiv al Federației Mondiale a Oamenilor de Știință, difuzat la Paris. Documentul relevă importanța renunțării la politica confruntării, subliniindu-se că deosebirile de vederi dintre statele cu sisteme social-politice diferite nu justifică intensificarea cursei înarmărilor.

Apelul precizează că pentru excluderea războiului se cere renunțarea la armele nucleare, chimice și bacteriologice, precum și interzicerea creării altor tipuri de arme cu forță și mai distrugătoare, reducerea la minimum a trupelor și armamentelor.

Comitetul Executiv al F.M.O.S. adresează un apel tuturor oamenilor de știință și organizațiilor de profil de a-și aduce o contribuție mai activă în lupta pentru pace.

O rezoluție a partizanilor păcii din Polonia

VARȘOVIA. — În cadrul ședinței comune a Comitetului polonez pentru apărarea păcii și a Comitetului obștesc polonez pentru securitate și cooperare în Europa, consacrate apropiatei sesiuni speciale a Adunării Generale a O.N.U. pentru problemele dezarmării, ministrul polonez al afacerilor externe, Jozef Czyrek, a relevat că țara sa va face tot posibilul ca această sesiune să se desfășoare într-un climat propice întăririi păcii și securității.

În cadrul ședinței a fost adoptată o rezoluție prin care se exprimă profunda îngrijorare față de creșterea încordării internaționale datorată amplorii fără precedent a cursei înarmărilor, îndeosebi a celor nucleare, care atrage după sine pericolul unei catastrofe globale.

„Toate partidele politice trebuie să mobilizeze opinia publică în sprijinul dezarmării"

Cancelarul federal al Austriei, Bruno Kreisky, s-a pronunțat pentru continuarea politicii de destindere. În cadrul unui interviu acordat publicației suedeze „Arbetet", șeful guvernului austriac a subliniat importanța acțiunilor pentru pace în întreaga lume. Toate partidele politice, a afirmat el, trebuie să mobilizeze opinia publică pentru promovarea unei politici de pace.

„Cursa înarmărilor a luat proporții aberante"

BONN. — „Cursa înarmărilor a luat proporții inimaginabile, anii '80 s-ar putea înscrie ca cei mai periculos deceniu din istoria omenirii!" — se spune în declarația publicată la Bonn de un grup de activiști ai Partidului Liber-Democrat și ai organizației sale de tineret, „Tinerii democrați" din R.F.G. Noile generații de arme nucleare, chimice, bacteriologice și ale altor arme de nimicire în masă sporesc pericolul izbucnirii unui nou război mondial, contribuie la agravarea unor probleme sociale în numeroase țări ale lumii. De această situație trebuie să țină seama responsabilii politicii din țările N.A.T.O.

Proteste împotriva amplasării de noi rachete în Belgia

BRUXELLES. — Consiliul regional valon, organul executiv al puterii de stat în această regiune din Belgia, a luat în dezbatere un proiect de rezoluție în care se stipulează interzicerea amplasării de noi rachete nucleare cu rază medie de acțiune în Valonia. Documentul subliniază pericolul ce-l reprezintă pentru Belgia transformarea teritoriului acestei țări în rampă de lansare a rachetelor nucleare și cere organului legislativ să nu-și dea acordul în vederea construirii instalațiilor militare pentru noile rachete.

„Flacăra Olimpică" a păcii

LISABONA. — După ce a străbătut principalele orașe ale Portugaliei, flacăra olimpică a păcii s-a reintors la Lisabona. Pe întregul traseu parcurs au fost organizate mitinguri și adunări în cadrul cărora participanții s-au pronunțat pentru încetarea cursei înarmărilor, pentru dezarmare, pentru instaurarea unei păci trainice și durabile pe planeta noastră. În continuare, flacăra păcii va traversa Oceanul Atlantic, urmîndu-și traseul prin Canada spre New York, unde urmează să sosească în preajma începerii lucrărilor sesiunii speciale a Adunării Generale a O.N.U. consacrate dezarmării.

Peste 100 de organizații și personalități din orașul american Chicago au inițiat un marș al păcii, la care au participat 60 000 de cetățeni. Demonstranții au cerut să se pună capăt cursei înarmărilor, să înceteze producția de arme nucleare. Fotografia înfățișează un aspect din timpul marșului

COLUMBIA:

Programul de guvernămînt prezentat de președintele ales

BOGOTA 3 (Agerpres). — Într-un interviu acordat agenției de presă cubaneze Prensa Latina, președintele ales al Columbiei, Belisario Betancour Cuartas, a menționat că actualele dificultăți din economia națională se datoresc aplicării unui „model economic" impropriu condițiilor concrete din țară. Fundamentat de economistul american Milton Friedman, acest model a determinat apariția unor rate înalte ale inflației în ultimii ani, accentuarea recesiunii industriale, creșterea alarmantă a șomajului. De aceea, se impune elaborarea unui nou program economic guvernamental, care să corespundă situației actuale din Columbia — a arătat el. Președintele ales a evidențiat că sînt necesare închidarea analfabetismului, a subnutriției, acordarea de credite pentru dezvoltarea sectoarelor de bază ale economiei naționale, între care și a agriculturii, stimularea comerțului.

În domeniul politicii externe, președintele ales al Columbiei s-a pronunțat pentru afirmarea deplină și suverană a țării pe plan mondial, pentru consolidarea independenței naționale.

AGENȚIILE DE PRESĂ — pe scurt

PRODUCȚIA MONDIALĂ DE CEREALE ÎN 1982 se va situa între 1 470 și 1 605 milioane tone, comparativ cu 1 528 milioane tone obținute în 1981 — se estimează într-un raport preliminar al Organizației Națiunilor Unite pentru Alimentație și Agricultură (F.A.O.). Nivelul producției de grîu se prevede a fi de 450—500 milioane tone (461 milioane tone în 1981), iar al celorlalte cereale în jur de 800 milioane tone (792 milioane tone anul trecut), în timp ce pentru orez se estimează o producție de 265—285 milioane tone (comparativ cu 275 milioane tone, în 1981). Condițiile de dezvoltare a semănăturilor de grîu au fost, în general, satisfăcătoare în emisfera nordică, clima fiind favorabilă, de asemenea, și pentru culturile de primăvară — menționează raportul, adăugînd însă că perspectivele sînt mai puțin bune pentru producția cerealieră din sudul Africii, unde are loc o secetă puternică.

CONVORBIRI AMERICANO-FRANCEZE LA NIVEL ÎNALT. Președintele S.U.A., Ronald Reagan, a sosit la Paris, prima etapă a turneului său vest-european, în cursul căruia va mai vizita Roma, Londra și Bonn. Ronald Reagan a avut, la Palatul Elysée, convorbiri cu președintele Franței, François Mitterrand. Cei doi președinți au făcut un schimb de vederi în legătură cu problemele de pe agenda reuniunii la nivel înalt a principalelor șapte țări occidentale industrializate, ale cărei lucrări încep astăzi la Versailles.

REUNIUNEA LA NIVEL MINISTERIAL A BIROULUI DE COORDONARE AL ȚĂRILOR NEALINIATE și-a început lucrările la Havana. La lucrări participă 92 de delegații. Din România, care are statut de invitat la mișcarea de nealiniere, participă o delegație condusă de Constantin Oancea, adjunct al ministrului afacerilor externe.

SENTINȚĂ. Consiliul Suprem al Justiției militare spaniole a dat publicității sentința în procesul celor 33 de persoane (32 de militari și un civil) implicate în tentativa de lovitură de stat de la 23 februarie 1981. Doi dintre acuzați — locotenent-colonelul Antonio Tejero și generalul Jaime Milans del Bosch — au fost condamnați la cîte 30 de ani închisoare, 11 acuzați au fost achitați, iar restul au primit pedepse cu închisoare pe termene între 1 și 5 ani. Generalul Alfonso Armada, prezentat de către coinculpați drept „creierul" operațiunii, a fost condamnat la șase ani închisoare.

REUNIUNE S.E.L.A. La Caracas se desfășoară lucrările unei reuniuni extraordinare a țărilor membre ale Sistemului economic latino-american (S.E.L.A.), al cărei obiectiv central este lărgirea cooperării dintre acestea și Argentina, în vederea lichidării efectelor sancțiunilor economice impuse guvernului de la Buenos Aires de către Piața comună. La lucrări participă reprezentanți din 25 de țări latino-americane, care, în momentul de față, definitivează un acord de cooperare pe plan economic cu Argentina.

NOUL PREȘEDINTE AL INDIEI urmează să fie ales în cea de-a treia săptămînă a lunii iulie, a anunțat comisarul-șef al Comisiei electorale, S. L. Shakdher. Viitorul șef al statului indian va fi cunoscut înainte de 22 iulie. Mandatul actualului președinte, Neelam Sandjiva Reddy, expiră la 24 iulie.

INUNDAȚIILE DIN INDONEZIA au provocat moartea a 176 persoane, alte 13 fiind date dispărute, indică ultimul bilanț provenind din sursă oficială. Au fost distruse 334 locuințe, 2 250 de persoane rămînînd fără adăpost.

Naveta spațială „Columbia" în pregătiri pentru un nou zbor

CAPE CANAVERAL 3 (Agerpres). — La Centrul spațial de la Cape Canaveral (Florida) a început testarea uriașului rezervor exterior al navetei „Columbia", care, așa cum se știe, se află în prezent în faza de pregătire a celei de-a patra misiuni spațiale. În uriașul rezervor exterior al navetei, care are înălțimea unui bloc cu 15 etaje, a început pomparea a 1,9 milioane litri de hidrogen și oxigen lichid, bineînțeles în compartimente separate. Se urmărește, astfel — scrie agenția U.P.I. — verificarea etanșeității rezervorului, precum și a capacității sale de a menține combustibilul lichid la o temperatură suficient de scăzută (în jur de minus 200 grade Celsius).

Purtătorul de cuvînt al Administrației naționale pentru aeronautică și cercetarea spațiului cosmic (N.A.S.A.), Dick Young, a declarat presei că operațiunea s-a desfășurat cu succes.

După încheierea testului, rezervorul va fi golit de carburantul lichid, ce va fi depozitat în apropiere, urmînd a fi reîncărcat în rezervorul „Columbiei" cu numai cîteva ore înaintea începerii viitorului zbor, programat să înceapă la 27 iunie a.c., ora 16,00 G.M.T.

REDACȚIA ȘI ADMINISTRAȚIA: Cod 71 341. București Piața Scînteii nr. 1. Tel. 17 60 10, 17 60 20. Abonamentele se fac la oficiile poștale și difuzorii din întreprinderi și instituții. În străinătate, abonamentele se fac prin ILEXIM — departamentul export-import presă. P. O. BOX 136—137 telex: 11 226. București, str. 13 Decembrie nr. 3. Tiparul: Combinatul Poligrafic CASA SCÎNTEII 40 360