PROLETARI DIN TOATE ŢĂRILE, UNIŢI-VĂ!

Scînteia

ORGAN AL COMITETULUI CENTRAL AL PARTIDULUI COMUNIST ROMÂN

Anul LI Nr. 12 316 | Duminică 28 martie 1982 | 6 PAGINI — 50 BANI

PREŞEDINTELUI ŢĂRII — OMAGIUL ŢĂRII

Opt ani de la alegerea tovarăşului Nicolae Ceauşescu în înalta funcţie de preşedinte al Republicii Socialiste România, ani în care poporul, sub conducerea partidului, a înscris măreţe pagini de împliniri în istoria patriei

Cu opt ani în urmă, la 28 martie 1974, Marea Adunare Naţională, consacrînd prin votul său unanim voinţa întregii noastre naţiuni socialiste, l-a ales pe secretarul general al partidului, tovarăşul Nicolae Ceauşescu, în cea mai înaltă şi de răspundere funcţie în stat, aceea de preşedinte al Republicii Socialiste România.

A fost una dintre acele vibrante zile de istorie ce rămîn pentru totdeauna în inimi şi în conştiinţe, înscrisă în rîndul marilor momente din viaţa ţării. Votul Marii Adunări Naţionale a fost încă o dovadă a preţuirii şi stimei poporului nostru faţă de cel mai iubit fiu al său. A fost, de fapt, expresia acordului unanim al tuturor conştiinţelor naţiunii noastre ca în fruntea ţării să se afle omul a cărui gîndire, a cărui acţiune revoluţionară se regăsesc în toate marile înfăptuiri ale României de azi. Iar discursul solemn al preşedintelui republicii, tovarăşul Nicolae Ceauşescu, rostit în acele clipe istorice, conţinea, în esenţa sa, răspunsul cel mai firesc faţă de încrederea ce i-a fost acordată : **„Doresc, de la această înaltă tribună, să vă asigur pe dumneavoastră, să asigur partidul, întregul popor, că, în îndeplinirea înaltelor răspunderi ce mi s-au încredinţat, nu voi precupeţi nimic pentru unirea eforturilor partidului şi poporului în vederea realizării cu succes a Programului partidului, pentru împlinirea năzuinţelor poporului nostru de bunăstare şi fericire".**

Să deschidem istoria, cartea de mărturie a veacurilor... Paginile ei reconstituie, în imagini emoţionante, străbătute de fiorul patriotic, bucuriile şi durerile, aspiraţiile şi împlinirile oamenilor ce au sperat, au muncit şi au luptat de-a lungul secolelor, de-a lungul mileniilor pe pămîntul patriei. În această galerie de acte patriotice, de mărturii ale gloriei unui popor ce a ştiut întotdeauna să înfrunte şi să învingă furtunile, viaţa a aşezat, la loc de cinste, mari personalităţi, oameni care, aşa cum scria Bălcescu, *„întrupară în sine individualitatea şi cugetarea poporului, spre a le manifesta lumii"*. O astfel de personalitate este preşedintele României, tovarăşul Nicolae Ceauşescu, omul, revoluţionarul, conducatorul politic trăind mereu la cea mai înaltă tensiune, luminat de patriotismul său fierbinte şi de convingerea că marea bătălie pentru progresul ţării solicită energia fiecărei clipe. Ideile sale, preocupările sale, activitatea sa neobosită în fruntea partidului şi a ţării se leagă profund, organic de voinţa şi aspiraţiile poporului, de realităţile prezentului nostru şi dau, totodată, un sens mai adînc, mai cutezător aspiraţiilor noastre de viitor, angajării noastre puternice pe drumul de muncă, de eforturi creatoare al edificării noii societăţi.

Să deschidem istoria, cartea de mărturie a veacurilor, la pagina 28 martie 1974. Momentul solemn al depunerii jurămîntului. Primul preşedinte al României, tovarăşul Nicolae Ceauşescu, rostea cu hotărîrea-i cunoscută : **„Jur să slujesc cu credinţă patria, să acţionez cu fermitate pentru apărarea independenţei, suveranităţii şi integrităţii ţării, pentru bunăstarea şi fericirea întregului popor, pentru edificarea socialismului şi comunismului în Republica Socialistă România".**

Sîntem în 1982, al doilea an al celui de-al şaptelea cincinal al ţării. Cincinalul calităţii şi eficienţei. Sîntem la începutul unei noi etape de făurire a societăţii socialiste multilateral dezvoltate şi înaintare a României spre comunism. Etapă de istorie densă, hotărîtoare în procesul ridicării patriei pe noi trepte de progres şi civilizaţie. Avem de înfăptuit obiective mărete, avem de parcurs un drum greu, un drum de muncă stăruitoare şi de eforturi creatoare. Ne sînt vii în conştiinţă cuvintele pe care, în această primăvară, secretarul general al partidului le-a adresat tinerilor în cadrul festivităţii ce a avut loc cu prilejul jubileului Uniunii Tineretului Comunist. Cuvinte pe care, de fapt, le-a adresat întregii noastre naţiuni. Cuvinte ce cheamă la muncă stăruitoare, făcută cu pasiune, cu dăruire revoluţionară, cu înaltă competenţă. Cuvinte ce exprimă deplina încredere în capacitatea poporului român de a realiza integral obiectivele stabilite de Congresul al XII-lea al partidului, de a acţiona în mod exemplar pentru asigurarea unei noi calităţi a muncii şi a vieţii. Cuvinte-îndemn, cuvinte însufleţitoare.

Sîntem în martie 1982. Se împlinesc opt ani de cînd preşedintele ţării a rostit, în mod solemn, jurămîntul către popor. Constatăm cu mîndrie şi deplină satisfacţie că în acest răstimp partidul s-a afirmat cu putere ca un adevărat nucleu vital al întregii noastre societăţi, fiind forţa dinamică de la care radiază lumina ce pune în mişcare marile energii ale poporului, ce ne călăuzeşte cu fermitate în amplul proces de deplină valorificare a tuturor resurselor materiale şi umane de care dispunem, de sporire continuă a avuţiei naţionale. A crescut, în aceşti ani, forţa de creaţie a poporului, s-a intensificat preocuparea pentru ca nimic din ceea ce reprezintă valoare materială ori spirituală să nu se piardă, pentru ca energiile naţiunii să se transforme în maşini noi, în tehnologii avansate, în produse competitive pe plan mondial, în însemnate economii. Preşedintele ţării ne-a chemat continuu, în toată această

Adrian VASILESCU

(Continuare în pag. a IV-a)

Lucrare de Cornel Brudaşcu

I-a călit Partidu-n lupte şi credinţa şi ţăria
De aceea-n juru-i astăzi stă un neînvins popor
Şi se cheamă-n ţara noastră comunismul: omenia
Şi se cheamă Ceauşescu: drumul către viitor!

Strîns uniţi sub stindardul tricolor

Jurăm cu preşedintele odată

Jurăm cu Preşedintele odată
Jurăm pe Constituţie şi Legi
Să fie ţara noastră mai bogată
Să aibă-n veci hotarele întregi ;

Jurăm pentru istoria de azi
Jurăm pentru istoria de mîine
Pentru Carpaţii-nveşmîntaţi în brazi
Pentru lumina miezului de pîine ;

Jurăm pentru curatul Tricolor
Şi pentru mamele acestei ţări
Jurăm ca libertatea tuturor
Să se înalţe-ntruna către zări ;

Pentru Bărbatul Patriei, tenace
Jurăm, la ceasul marii împliniri
Jurăm pentru credinţa lui în pace
Şi pentru pacea-ntregii omeniri ;

Jurăm cu El, întreg poporul, iarăşi
Pe moştenirea Dacilor jurăm,
Să-i fim soldaţi, prieteni şi tovarăşi
Şi-n luptă totdeauna să-l urmăm !

Ştefan DINCA

În fiecare clipă cu noi, cu-ntreg poporul

Trăim deplin avintul şi cutezanţa nouă
Călăuziţi în toate de omul vizionar
Ivit în fruntea ţării pentru o ţară nouă
Erou al României firesc şi exemplar.

Numele său e pace, dreptate, datorie !
Prin el casa şi ţara — viaţa ce-o trăim
Se-ntemeiază trainic de neclintit să fie
Prin el sîntem azi falnici şi îndrăznim să fim.

În fiecare clipă-i cu noi : cu-ntreg poporul
În fiecare clipă e-n fabrici şi uzine,
În fiecare clipă sporeşte-n rod ogorul
Odihna vieţii sale e visul de mai bine.

Lucrează în lumina iubirii şi frăţiei
Ctitor al păcii-n ţară şi om al păcii-n lume.
Grija nestrămutată-i destinul României
Dîndu-i ţării stelare şi-un strălucit renume.

Din fiecare fibră a crezului şi-a fiinţei
Prin fiecare faptă de muncă, de gîndire
Noi îi aducem zilnic proba recunoştinţei
Dorindu-i viaţa lungă — din suflet — cu iubire.

Dumitru Titus POPA

Roşu, galben şi albastru
Este al nostru tricolor...

Culorile dăinuirii noastre. Simţirea unui întreg popor, toate elanurile istoriei sale se află cuprinse în cele trei culori ale drapelului naţional al României socialiste. Drapel care reprezintă, pentru fiecare cetăţean al ţării, simbolul înalt al patriotismului, arborele fără de moarte al spiritualităţii româneşti.

Culorile de pe steag, pe care mama, şcoala şi patria le aşază în locul cel mai scump din inima pruncilor, din inima fiecărui cetăţean al României, reamintesc necontenit de veacurile din care venim ca popor, reamintesc mereu datoria înaltă de a lăsa ţara cu sporită zestre în veacurile viitoare. Culorile din steag ne însoţesc în trecerea noastră efemeră prin timp, prin lucrarea lanţului de generaţii care-i dau patriei puterea nemuririi.

„Deschid sfînta carte unde se află gloria României — spunea Bălcescu, sufletul incandescent şi mintea ageră a revoluţiei de la 1848 — ca să pun înaintea fiilor ei cîteva pagini din viaţa eroică a părinţilor lor". Privim drapelul sfînt al patriei şi simţim vibraţia istoriei în străfundurile conştiinţei noastre, ca o solie ce nu cunoaşte odihna, ca un mesaj ce călătoreşte de milenii pe acest pămînt, din generaţie în generaţie. Roşul aprins ţine trează în noi amintirea jertfelor eroice, în hotarele glieii strămoşeşti, pe cuprinsul a peste 2 000 de ani de vieţuire pe meleagurile de la Dunăre şi Carpaţi. Galbenul aprinde în noi imaginea cîmpiei de aur a moşiei lăsate în grijă de înaintaşi, cîmpie care şi-a sprijinit dintotdeauna holdele pe doi superbi stîlpi de rezistenţă : oasele celor care au pierit, apărînd-o, şi rîurile de sudoare ale celor care i-au muncit brazda, îmbelşugînd-o. Iar albastrul de pe steag vine de la cerul boltit de toate speranţele noastre spre mai bine, spre bucuria statornică, nădejdi pe care ţara le împlineşte astăzi, sub conducerea partidului, ca niciodată în alt timp de istorie.

Iată simbolurile înalte cu care creştem în suflet, pe care fiinţa noastră le asimilează odată cu laptele de la sînul mumei, odată cu aerul, cu lumina, cu întîia rostire în „limba veche şi-nţeleaptă". Iată de ce, în respectul nostru fără margini faţă de steagul ţării, noi punem deopotrivă respectul pentru trecutul eroic al unui popor care s-a dovedit de neînfrînt în faţa atîtor vrăjmăşii ale vremii ; punem respectul adînc pentru prezentul în care, sub flacăra tricolorului, zidim realităţile socialiste, o ţară nouă ; şi mai punem respectul pentru ţara de mîine a urmaşilor şi urmaşilor urmaşilor noştri.

Trecut, prezent, viitor.

Un singur timp de fapt, al ţării şi al oamenilor ei, care nu poate fi despărţit. Aşa cum avem o singură şi indivizibilă istorie. Aşa cum avem un singur drapel, mereu aproape de simţirea noastră, de inima noastră. În culorile lui, desfăşurate la marile sărbători cinstite de popor în această glorioasă etapă de existenţă a patriei, oamenii acestui pămînt, care au încorporat în ei, genetic, s-ar putea spune, fiorul şi adevărul istoriei, ştiu că se află topite şi însemne ale steagului dacic, ale „steagurilor mari" muntenesc şi moldovenesc, ale steagurilor transilvane, toate de aceeaşi simţire românească. Tricolorul pe care navele româneşti, aflate în largul oceanului planetar sau în oricare port al lumii îl înalţă cu cinste la catarg, tricolorul pe care performerii sportului nostru îl urcă deseori pe cel mai înalt catarg al olimpiadelor, vine de demult, din străfundul timpului, încărcat de vechime, de glorie, de veacuri şi milenii de bătălii pentru apărarea fiinţei noastre, a gliei străbune, a dreptului de a trăi liber după datina şi după vrerea noastră.

Zice Eminescu : **„Risipite semprăştie a dusmanului şiraguri / Şi gonind biruitoare tot veneau a ţării steaguri".** Singele celor căzuţi la Rovine şi al moşilor şi strămoşilor, al urmaşilor nu putea să nu urce, tulburător, în roşul tricolorului. Galbenul de aur al cîmpiei române, cu marginile ei necuprinse, se va fi oglindit în privirea celui de la talpa ţării care-şi apăra holda de năvălirile pustiitoare, care se răscula la Bobîlna şi apoi sub Horea şi la 1907 pentru a-şi cuceri astfel dreptul de a intra cu plugul, ca adevărat stăpîn, pe marea lui moşie în anii de după Eliberare. Către albastrul înalt al cerului patriei îşi vor fi înălţat de bună seamă privirile, cu speranţă într-un timp mai bun pentru patrie, supravieţuitorii bătăliei de la Carei, ce azvîrleau în afara graniţelor ţării pe ultimii ocupanţi hitlerişti. Roşul jertfei, galbenul belşugului, albastrul speranţei...

Sînt toate acestea, şi încă atîtea altele, temeiurile menite să ne îndemne la respectul sfînt pentru drapelul nostru naţional. Nepieritoare dragoste pe care am moştenit-o de la înaintaşi. Ne învaţă „sfînta carte de istorie" oprindu-se la un moment de cumpănă grea (înfruntarea de la Mirăslău) a oştii lui Mihai Viteazul : „...porunci Mihai să-i aducă steagul cel mare, steagul ţării. Acest steag, foarte vechi, era privit de români ca sfînt. Mihai puse de-l scoase de pe lancea de pe care era atîrnat şi îl vîri în sîn, dînd astfel pildă la ofiţerii săi de făcură asemenea spre a scăpa cît mai multe steaguri". Alăturăm la sublimul gest al lui Mihai cuvintele lui Cuza la înmînarea drapelelor de luptă unor unităţi militare proaspăt înfiinţate : **„Steagul este România, acest pămînt binecuvîntat, stropit cu sîngele străbunilor noştri şi îmbelşugat cu sudorile muncitorilor. El este familia, ogorul fiecăruia, casa în care s-au născut părinţii şi unde vor**

Ilie TĂNĂSACHE

(Continuare în pag. a IV-a)

CAMPANIA AGRICOLĂ DE PRIMĂVARĂ

Se poate mai repede, se poate mai bine!

În săptămîna care se încheie, însămînţările s-au desfăşurat în condiţii climatice deosebite. Odată cu îmbunătăţirea timpului, ritmul lucrărilor s-a intensificat : **pînă ieri au fost semănate aproape 200 000 hectare.**

În săptămîna care urmează trebuie încheiată însămînţarea tuturor culturilor din prima epocă şi, totodată, să se semene o mare suprafaţă cu floarea-soarelui.

La întrebarea : **cum s-a lucrat în această săptămînă la semănat şi cum se acţionează pentru intensificarea însămînţărilor ?** — adresată de corespondenţii „Scînteii" unor cadre de conducere din agricultura judeţelor — publicăm astăzi, în pagina a III-a, răspunsuri din **judeţele TULCEA, DOLJ, TELEORMAN şi BRĂILA.**

Remarcabile fapte muncitoreşti în cronica întrecerii

IERI, PE DOUĂ MARI ŞANTIERE HIDROENERGETICE

Hidrocentrala Şugag

În ampla cronică a muncii constructorilor amenajării hidroenergetice a rîului Sebeş a fost consemnat ieri la prînz un eveniment important în viaţa şantierului şi, totodată, un prestigios succes : străpungerea galeriei principale de aducţiune Tău-Şugag — lucrare hotărîtoare pentru construcţia hidrocentralei Şugag, care va avea o putere instalată de 150 MW. Apele rîului Sebeş, după ce se vor acumula în lacul Tău, în spatele barajului de beton aflat în execuţie, vor parcurge galeria de aducţiune cu o lungime de 8 200 m şi un diametru excavat de 4,6 metri înainte de a învîrti paletele turbinelor hidrocentralei Şugag, a doua centrală hidroelectrică de pe Valea Sebeşului. (Ştefan Dinică).

Hidrocentrala Rîul Mare-Retezat

Ieri, constructorii de pe şantierul hidroenergetic Rîul Mare-Retezat — important obiectiv din actualul cincinal pentru creşterea producţiei de energie electrică a ţării — au obţinut două frumoase succese : străpungerea galeriei de fugă de la centrala subterană în aval şi predarea la montaj a celui de-al doilea grup ce va avea o putere instalată de 137 MW. Pentru săparea galeriei din două părţi pe o lungime de 776 metri a fost necesară excavarea subterană a 28 000 mc rocă. La betonarea galeriei de la centrală în aval, pe o distanţă de 442 metri, constructorii au aplicat o tehnologie de lucru eficientă, care a dus la creşterea productivităţii muncii şi la realizarea de importante economii de metal şi lemn. (Sabin Cerbu).

AU ÎNDEPLINIT PLANUL PE PRIMUL TRIMESTRU

16 unităţi economice din judeţul Buzău

Colectivele de oameni ai muncii din 16 unităţi economice din judeţul Buzău au raportat îndeplinirea sarcinilor de plan ce le reveneau pe primul trimestru al acestui an. Ca urmare a organizării mai bune a producţiei, folosirii din plin a timpului de lucru, creşterii indicilor de utilizare a maşinilor şi utilajelor, se va obţine pînă la finele lunii martie o producţie-marfă suplimentară în valoarea de peste 46 milioane lei. **(Stelian Chiper).**

6 întreprinderi din judeţul Dîmboviţa

Şase unităţi economice din judeţul Dîmboviţa, între care Întreprinderea de utilaj chimic Găeşti şi Întreprinderea mecanică Tîrgovişte, şi-au îndeplinit sarcinile de plan pe acest trimestru. Pe baza avansului obţinut, colectivele de oameni ai muncii din aceste întreprinderi vor realiza, pînă la sfîrşitul lunii martie, o producţie suplimentară în valoare de 22 milioane lei. **(Gheorghe Manea).**

LIVRĂRI SUPLIMENTARE LA EXPORT

NEAMŢ. Trei mari unităţi industriale din judeţul Neamţ — Combinatul de fibre sintetice Săvineşti, Combinatul de îngrăşăminte chimice şi Întreprinderea de celuloză şi hîrtie „Reconstrucţia" din Piatra Neamţ, şi-au onorat integral sarcinile la export pe primul trimestru al anului. Pînă la sfîrşitul acestei luni, unităţile amintite vor livra partenerilor externi produse suplimentare în valoare de peste 33 de milioane lei. **(Constantin Blagovici).**

TIMIŞ. Un număr de 11 întreprinderi din judeţul Timiş raportează îndeplinirea înainte de termen a sarcinilor de plan la export aferente primului trimestru al anului. Printre acestea se numără întreprinderile „Electromotor" şi „Electrobanat". Întreprinderea de aparate electrice de măsurat, Întreprinderea de piele şi mănuşi din Timişoara, Întreprinderea de produse ceramice Lugoj, Întreprinderea textilă „Banatex" din Sînnicolau Mare. Cele 11 întreprinderi vor livra suplimentar partenerilor externi, pînă la finele lunii martie, produse în valoare de 19 500 000 lei. **(Cezar Ioana).**

CLUJ. De la începutul anului şi pînă în prezent, la Întreprinderea chimică din Turda s-au realizat, peste prevederile planului, aproape 1 000 tone carbonat de potasiu, oxiclorură de cupru şi alte produse. Aceasta a permis onorarea cerinţelor partenerilor externi cu mult înainte de termenele prevăzute în contracte. Succesul se datoreşte îmbunătăţirii substanţiale a calităţii produselor şi organizării superioare a muncii, atît pe fluxul tehnologic, cît şi la transport. **(Al. Mureşan).**

FAPTUL DIVERS

Frați de... aur

Nu numai la Întreprinderea de utilaje și piese de schimb Botoșani, unde lucrează, s-a dus vestea despre frații Ion și Dumitru Birsan ca despre doi muncitori cu mîini de aur. Faima lor s-a răspîndit în toată țara. Și nu întîmplător. La prima Olimpiadă pe meserii la care au participat,

cei doi frați au cîștigat, fiecare în parte, marele trofeu: „Strungul de aur" și, respectiv, „Freza de aur". La ultima Olimpiadă pe meserii, cei doi frați au obținut din nou aceleași mari trofee. „Dacă o țin tot așa, încă vreo patru ani cît mai sînt uteciști — observa directorul întreprinderii — apoi trebuie să le amenajăm vitrine pe măsură". Aista să fie... necazul.

Pe Someș, la vale

La prima vedere, fotografia pare să înfățișeze o secvență selenară. În realitate, este un instantaneu surprins zilele trecute pe rîul Someș, în dreptul localității Ilba, din județul Maramureș. După o iarnă aspră și geroasă prin părțile locului, odată cu primele semne ale primăverii, Someșul s-a dezmorțit și sloiuri după sloiuri au pornit la vale. În dreptul Ilbei, ele s-au bulucit unele în altele, formînd un baraj care ar fi putut provoca inundații. Dar oamenii locului au intervenit cu promptitudine și n-au cunoscut odihna pînă cînd — cum observa cineva — „treaba, făcută fain și cu rost, n-a fost gătată".

Telescop astronomic

Zestrea Muzeului de științe naturale din Sibiu s-a îmbogățit cu un telescop de mari dimensiuni. El este destinat observării stelelor, planetelor și nebuloaselor. Telescopul a fost realizat în premieră de pensionarul Ioan Zaidel din Pitești, un pasionat constructor de aparatură optică. El a fost amplasat în incinta muzeului sibian și pus la dispoziția tuturor celor care vor să vadă mai de aproape luna, stelele...

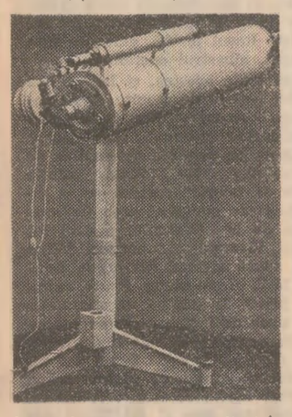

Trei și toți trei

Peste 10 000 de iepuri, reprezentînd zeci de rase, au fost aduși de crescătorii lor la o mare expoziție europeană de animale mici organizată la Amsterdam. Atenția numeroșilor vizitatori a fost atrasă, cu deosebire, de trei iepuri din „colecția" medicului veterinar Mircea Bilius din Suceava, crescător de noi rase de urechiați uriași și pitici, cu caracteristici superioare. Membrii juriului internațional au decernat, în unanimitate, celor trei iepuri ai suceveanului tot atîtea medalii de aur. Imaginea lui Dumitru Vințilă prezintă una dintre acestea, și anume Medalia de aur a Asociației europene de avicultură și cunicultură.

Rubrică realizată de
Petre POPA
și corespondenții „Scînteii"

CONFERINȚE DE DARE DE SEAMĂ ȘI ALEGERI ÎN ORGANIZAȚIILE DE PARTID

PERFECȚIONAREA STILULUI DE MUNCĂ ȘI PROMOVAREA NOULUI

— căi sigure pentru obținerea unor rezultate economice superioare

Însemnări de la conferința municipală Miercurea-Ciuc

Dezbaterile din cadrul conferinței organizației municipale de partid Miercurea-Ciuc se referă la o perioadă în care s-au produs profunde înnoiri în viața acestei localități. Transformări structurale au cunoscut, îndeosebi, întreprinderile de tractoare, de prefabricate din beton, precum și cele de construcții-montaj. Industria municipiului Miercurea-Ciuc realizează azi o producție de 3,2 miliarde lei, ceea ce reprezintă 31 la sută din totalul producției industriale a județului Harghita.

Pe bună dreptate, în conferință s-a evidențiat că tocmai această puternică dinamică economică — expresie a politicii partidului de dezvoltare armonioasă a tuturor zonelor țării — constituie temelia trainică a realei egalități în drepturi între toți cetățenii municipiului, români, maghiari și de alte naționalități, a prosperității lor.

Faptul că organizația municipală de partid și-a pus în valoare capacitatea de organizare și mobilizare a resurselor și posibilităților locale este ilustrat și de înaintarea vertiginoasă înregistrată în edificarea noii zone centrale a orașului, care va cuprinde, între altele, 5 000 de apartamente, noul palat al culturii cu 800 de locuri și două secții de teatru în limbile română și maghiară, o plajă agroalimentară, școli, dispensare medicale, complexe hoteliere și noi spații comerciale.

Dacă darea de seamă a înfățișat un bilanț remarcabil privind dinamica acumulărilor economice și sociale, numeroși delegați, între care Csibi Alexandru, secretarul comitetului de partid de la întreprinderea de tractoare, Maria Oltean, muncitoare la întreprinderea de filatură a linii pieptănate, Albert Judit, directoarea întreprinderii de confecții, Alexandru Cif, director comercial la întreprinderea de prelucrare a lemnului, și mulți alții, au stăruit asupra modului în care este valorificată baza materială existentă. În spirit critic și autocritic, au fost reliefate neajunsurile manifestate în activitatea comitetului municipal de partid, a unor organizații de partid din întreprinderi și instituții. Perfecționarea stilului de muncă al comitetului municipal, preocuparea pentru promovarea curajoasă a noului, pentru înlăturarea metodelor de muncă ce nu mai corespund exigențelor actualei etape — s-a subliniat în conferință — trebuie să stea în centrul activității viitoare, constituind o condiție hotărîtoare pentru înfăptuirea sarcinilor deosebite ce revin comuniștilor, tuturor oamenilor muncii din municipiu.

Pornind de la exemple concrete — tractorul viticol SV-445, medaliat cu aur la Tîrgul internațional de la Leipzig, produsele noi cu performanțe constructive și tehnico-funcționale superioare realizate la întreprinderea de producție industrială și construcții căi ferate, ca și la alte întreprinderi, care se bucură de apreciere și căutare atît în țară, cît și la export, demonstrînd convingător forța creatoare a oamenilor muncii din industria harghiteană — vorbitorii au criticat încetineala cu care în unele unități se acționează pentru aplicarea în practică a invențiilor, inovațiilor și raționalizărilor. Ei au subliniat că acesta este un motiv principal pentru care industria municipiului n-a izbutit să-și realizeze integral sarcinile la export în anul trecut.

Ponderea produselor noi trebuie să ajungă, în acest an, la 28 la sută din valoarea producției-marfă realizate, iar în 1983 la 30 la sută. Participanții la conferință au arătat că îndeplinirea acestui obiectiv cere mai mult dinamism în activitatea de partid. S-a insistat asupra unei mai superioare realizate la întreprinderea de producție industrială și construcții căi ferate, ca și la alte întreprinderi, care se bucură de apreciere și căutare atît în țară, cît și la export, demonstrînd convingător forța creatoare a oamenilor muncii din industria harghiteană — vorbitorii au criticat încetineala cu care în unele unități se acționează pentru aplicarea în practică a invențiilor, inovațiilor și raționalizărilor. Ei au subliniat că acesta este un motiv principal pentru care industria municipiului n-a izbutit să-și realizeze integral sarcinile la export în anul trecut.

Ponderea produselor noi trebuie să ajungă, în acest an, la 28 la sută din valoarea producției-marfă realizate, iar în 1983 la 30 la sută. Participanții la conferință au arătat că îndeplinirea acestui obiectiv cere mai mult dinamism în activitatea de partid. S-a insistat asupra unei mai bune îmbinări a muncii de pregătire profesională cu activitatea de educare politică și civică a celor ce muncesc în unitățile economice ale municipiului.

Din dezbaterile conferinței a rezultat că persistă încă în activitatea organelor și organizațiilor de partid unele neajunsuri. Atît darea de seamă, cît și cei ce au luat cuvîntul s-au referit la neîndeplinirea integrală a sarcinilor în economie, generată de preocuparea insuficientă pentru organizarea judicioasă a producției și a muncii, folosirea intensivă a potențialului productiv, întronarea ordinii și disciplinei la fiecare loc de muncă, formarea unei atitudini înaintate față de muncă a noilor cadrați, de nerespectarea termenelor de realizare a investițiilor, neglijarea urmăririi îndeaproape a serviciilor prestate de unitățile comerciale și ale cooperației meșteșugărești. Avînd în vedere toate aceste neîmpliniri, conferința a hotărît ca noul comitet municipal de partid să asigure o îndrumare diferențiată a organizațiilor din întreprinderi și instituții, să acționeze cu mai multă fermitate pentru ca toți comuniștii, toți oamenii muncii să cunoască, să-și însușească și să aplice exemplar în viață hotărîrile de partid, legile statului, indicațiile și orientările secretarului general al partidului, să-și facă deplin datoria la locul de muncă.

Luînd cuvîntul în cadrul lucrărilor conferinței, tovarășul Iosif Szász, prim-secretar al Comitetului județean Harghita al P.C.R., referindu-se atît la experiența bună existentă, cît și la neajunsurile semnalate, a conturat principalele direcții în care organizația municipală de partid, toți comuniștii trebuie să-și concentreze unitar eforturile în viitor.

I. D. KISS
corespondentul „Scînteii"

Aprovizionarea gospodăriilor sătești cu unelte agricole

Pentru efectuarea în bune condiții a lucrărilor agricole de primăvară, **organizațiile cooperatiste de producție, achiziții și desfacere a mărfurilor** acordă o deosebită atenție aprovizionării magazinelor cu unelte și materiale de uz agricol, contribuind astfel la asigurarea unor producții sporite pe loturile individuale ale gospodăriilor sătești.

Cei interesați găsesc în raioanele specializate din cadrul magazinelor universale și metalo-chimice, precum și la punctele de desfacere din magazinele sătești o gamă diversă de **unelte și utilaje mărunte de uz agricol**, ca: sape, lopeți, casmale, greble de fier, pluguri cu tracțiune animală; **articole de grădinărit** (săpăligi, prășitori manuale, plantatori pentru legume, greble și stropitori manuale, jardiniere); **articole pentru pomicultură** (ferăstraie și foarfeci pentru pomi, bricege pentru altoit etc.); **articole pentru viticultură** (foarfeci, ferăstraie, aparate pentru stropit via); **articole pentru zootehnie** (potcoave pentru cai, foarfeci pentru tuns oi) și altele.

Totodată, pentru lucrările de curățenie ce se efectuează primăvara în gospodării, locuitorii satelor se pot aproviziona din magazinele cooperativelor cu produsele necesare: var, humă, ipsos, păminturi colorate, lacuri și vopsele, perii, pensule și altele.

În fotografie: magazinul „Supercoop" din comuna Puchenii Mari, județul Prahova.

TURISM ȘI BALNEOLOGIE

Imagine din renumita stațiune Olănești

Azi, despre CURA BALNEARĂ ÎN SCOP PROFILACTIC

În ultimele decenii, studii și cercetări în balneologie au pus în evidență faptul că după o cură balneară preventivă se înregistrează o creștere a rezistenței generale a organismului. Deci, ca o primă concluzie, cura balneară trebuie făcută profilactic, medicul întreprinderii sau de circumscripție fiind persoana cea mai autorizată să indice atît necesitatea curei balneare, cît și stațiunea cea mai potrivită.

În legătură cu aceasta, tovarășul **Vladimir Stratulat, medic specialist în balneologie,** ne precizează: De regulă, cura balneară trebuie efectuată de persoanele suferinde care au nevoie de un tratament complex în condiții de sanatorizare. De asemenea, cura balneară este necesară bolnavilor cronici cu incapacitate de muncă, în vederea recuperării. În toate cazurile, cei care vor să urmeze o cură balneară trebuie să se prezinte în stațiune numai cu fișa medicală completată. Aceasta îi va scuti de efort pentru completarea fișei în stațiune, oferindu-le totodată posibilitatea de a folosi integral timpul de ședere pentru cura balneară propriu-zisă.

★

Reamintim că **în această perioadă se pot procura bilete de tratament în stațiuni balneare la prețuri avantajoase.** Informații suplimentare pot fi obținute la toate **agențiile și filialele oficilor județene de turism și ale Întreprinderii de turism, hoteluri și restaurante-București.**

OMUL ȘI VIAȚA RAȚIONALĂ

Tratamentul preventiv — cel mai bun tratament

Cîteva recomandări ale unui reputat stomatolog

— Stimate tovarășe profesor **VALERIAN POPESCU,** sînteți președinte onorific al Asociației internaționale de stomatologie, șeful clinicii de chirurgie buco-maxilo-facială, o serie de intervenții medicale vă poartă numele și se aplică și în alte țări, iar ca profesor cu îndelungată activitate ați contribuit la formarea multor generații de specialiști în acest domeniu. Ce ne puteți spune în legătură cu activitatea generală de stomatologie la noi în țară?

— Cu toate că numărul specialiștilor și al cabinetelor stomatologice a crescut spectaculos, solicitările în acest domeniu nu sînt rezolvate întotdeauna operativ. Care este explicația? În primul rînd a crescut frecvența afecțiunilor buco-maxilare și în special a cariilor, care afectează 90—95 la sută din populație. Fenomenul a fost observat nu numai la noi în țară, ci în toate țările. Paradontopatiile se întîlnesc la peste 50 la sută din persoanele care au trecut de 40 de ani. Aceste cifre ne demonstrează că, practic, nu există om care să nu aibă nevoie de un tratament de specialitate, iar la noi în țară această posibilitate o au astăzi toți locuitorii de la orașe și sate. Deci, paralel cu frecvența afecțiunilor au crescut și posibilitățile de apelare la medic, de unde și gradul de solicitare foarte mare a cabinetelor stomatologice.

— Cum se explică faptul că omul primitiv (așa cum rezultă din studiile antropologice) nu suferea de afecțiuni dentare? Se cunoaște că și mai aproape de noi, în evul mediu, cariile dentare erau rar întîlnite. În ultimele decenii s-a produs o adevărată explozie în ce privește această boală.

— Într-o publicație recentă specialiști din Australia arată că acest continent era citat altădată ca o zonă în care populația locală, aborigenă, nu cunoștea caria dentară. În ultimele decenii caria face însă ravagii și în rîndul acestei populații, fapt ce se explică prin părăsirea alimentației tradiționale și trecerea la un consum apreciabil de făinoase, dulciuri etc. Fenomenul a fost relevat de mai multă vreme. Maestrul meu, reputatul profesor Dan Teodorescu, cu cîteva decenii în urmă făcuse o observație de mare valoare științifică și practică: el constatase că țăranul român se așeza la masă, mînca în tihnă, timp de 30—45 minute, cel puțin, mestecînd fără grabă alimentele. Hrana lui era bogată în alimente dure care cereau o bună masticație. De asemenea, oamenii consumau multe cruditați (legume, fructe). Această observație judicioasă a fost în ultimii ani confirmată de studii complexe, statistici medicale etc., care demonstrează că la orașe caria dentară este mai frecventă decît la sate. Prin 1939, la Brașov, caria dentară afecta 85—90 la sută din populația orașului, cifră actuală și azi pentru orașe. În anii aceia, fenomenul la care mă refer nu era prea frecvent la sate. În anii '70, un studiu al populației din zona Branului arăta că persoane în vîrstă de peste 60 de ani aveau „gura încheiată" cum spuneau țăranii localnici, prin asta înțelegîndu-se nici un dinte lipsă ori bolnav.

— Pornind de la această experiență tradițională și de la actualele cunoștințe medicale, ce recomandați pentru prevenirea cariei dentare?

— Pe prim plan punem problema funcționalității aparatului dento-maxilar, care este fundamentală. Știm că civilizația, alimentația nouă care a introdus în rația zilnică făinoasele și dulciurile au dus la dezvoltarea explozivă a cariei. Va trebui să introducem în consumul zilnic alimente dure, care necesită un mai mare efort de masticație (legume, fructe, pîine rece, intermediară), în general alimente mai puțin prelucrate. Omul modern consumă în special alimente moi pe care le mestecă doar în mică măsură, ceea ce duce la lenevirea aparatului buco-maxilar. Alimentele moi se lipesc de dinți și formează o peliculă sub care microbii favorizează apariția cariei. Iată de ce se impune o riguroasă igienă bucală prin spălarea dinților cu periuță și pastă dacă este posibil după fiecare masă, dar este absolut obligatoriu seara, înainte de culcare. După cum tot atît de necesare sînt controlul periodic la medicul stomatolog și detartrarea (îndepărtarea pietrei de pe dinți), care are un rol important în prevenirea paradontopatiei.

— În încheiere, ce recomandare specială ați dori să faceți cititorilor?

— În ultimele decenii, în toate țările, ca și la noi, se înregistrează o creștere a frecvenței cancerului localizat la buză, limbă etc. Peste 70—80 la sută din acești bolnavi sînt fumători. Pînă cu 15 ani în urmă aveam în clinică 25—30 de intervenții de acest gen pe an; acum frecvența cancerului a crescut atît de mult încît operăm 200—250 bolnavi pe an, deci de zece ori mai mulți. Se constată totodată că s-a ajuns chiar la egalizarea frecvenței bolii la femei și bărbați, concomitent cu creșterea numărului femeilor fumătoare. Chiar și aceste cifre statistice ar trebui să constituie pentru fumători, în special tineri, un motiv în plus de a renunța la acest obicei nesănătos.

Convorbire consemnată de
Elena MANTU

AMARA TREZIRE LA REALITATE

Spovedania tragică a unui om care și-a abandonat familia pentru statutul de șomer și dezrădăcinat

● „Cred că tatăl meu, dacă ar fi trăit acum, m-ar fi renegat ca fiind copilul lui pentru această mare trădare de a pleca din țara mea pe care el m-a învățat de mic copil a o respecta și iubi" ● „După cum știți, eu mă pot descurca în mai multe meserii, dar aici nu pot face absolut nimic fiindcă nu ai unde... Cu greu am găsit undeva să mătur și să spăl pe jos..."

Martie 1978. Dumitru Gheorghiu, 48 de ani, gestionar la Baza de aprovizionare și desfacere din București a Ministerului Transporturilor și Telecomunicațiilor, primește viza pentru o călătorie de 15 zile în Iugoslavia, la niște rude (vărul soției). La 21 martie trece frontiera româno-iugoslavă; peste cîteva zile, și pe cea iugoslavo-greacă. Ilegal. Numărul transfugilor sporea cu unul; Dumitru Gheorghiu, însuși Dumitru Gheorghiu, fericea Occidentul, care, nu-i așa, abia îl aștepta. Ajunseseră cei de acolo să nu mai mănince și să nu mai doarmă tot gîndindu-se: o veni domnul Gheorghiu din România, n-o veni? Ce ne facem? Și a venit...

★

Din 1965 pînă în 1975, eroul nostru a lucrat la Stația de imbuteliere a gazelor lichefiate. Șofer pe o mașină cu butelii de aragaz. În 1975 s-a transferat la baza mai sus-amintită, unde după un an a primit o gestiune de materiale. Am discutat cu mulți foști colegi și de la o unitate și de la cealaltă (Nicolae Stamatoiu, fostul său șef, revizorii Octavian Sandu și Ion Filfă, tehnicianul Emanoil Pătrașcu, economista Rodica Tabrea și alții). Cu o singură excepție, ei au fost unanimi în a-l aprecia pe fostul lor coleg drept un om care s-a comportat corect, a fost harnic și conștiincios, s-a bucurat de stima și respectul tuturor. Au declarat că actul lui Dumitru Gheorghiu i-a uimit; nu-l credeau capabil „de o asemenea nerozie" — cum a spus unul dintre ei.

Și totuși: de ce?

★

Smaranda Gheorghiu, 82 de ani: „Ce-o fi căutat el pe-acolo, maică? Am pierdut și vederea plîngînd. Nu-mi mai vin în fire de patru ani, uite, duminică sînt patru ani, mamă, nu mai pot de dorul lui, mă culc plîngînd, mă scol plîngînd. El era primul meu ajutor, din toți copiii mei era cel mai iubitor și mai săritor, cel mai apropiat de mine. Cum s-o fi îndurat să mă lase? Am visat un vis rău azi-noapte... M-am îmbolnăvit de inimă, anul trecut de două ori am stat în spital și el pe-acolo, pe unde e, nici nu știa...".

Fiica cea mare, studentă în anul I, într-o scrisoare: „Nu, tată, noi nu plecăm din țara noastră. Știi vorba: fie piinea cît de rea, tot mai bine-n țara mea. Aici vreau să trăiesc și să mor, aici, în România mea".

Fiica cea mică, la cîteva luni de la plecare (avea pe atunci 8 ani): „Tată, tu cînd ai plecat ai luat cu tine jumătate din viața mea".

★

— Dumneavoastră, Virginia Gheorghiu, nu vă urmați soțul?

— Eu? Noi? Noi nu sîntem vîntură lume.

— Și soțul dumneavoastră...

— Soțul meu, soțul meu... Mi-e foarte milă de el. El a copilărit cu un oarecare K., un polonez. Ăsta a emigrat acum vreo 15—20 de ani și s-a stabilit în Canada. Din cînd în cînd venea în țară și îi impuia capul lui Mitică; atîtea i-a vorbit despre Canada, unde, vezi doamne, curge lapte și miere, că l-a amețit. În august 1977 ne-a ars casa. După o săptămînă am primit apartamentul ăsta (un apartament confortabil, cu trei camere — **n. n.**).

...Prima scrisoare ne-a trimis-o din Grecia. Că nu cîștigă încă, dar că e foarte optimist. Mai are puțin și o să ne arate el. „Cînd voi reveni în țară, vor roși toți" — a scris într-una din primele scrisori.

— Avea deci intenția să revină.

— Cred că nici el nu știa bine ce-i cu el. Ce să mai vorbim? M-a lăsat aici cu o retribuție de 2 000 de lei pe lună, din care plăteam 500 de lei rată la C.A.R., 300 de lei rată la mobilă. Pîus chiria, care trecuse de pe statul lui pe statul meu, plus întreținerea. Faceți socoteala cu cît rămîneam pentru hrană și îmbrăcăminte pentru mine și doi copii. **Și el știa toate astea** — asta mă doare. Dar nu partea materială e cea mai grea. După două luni de la plecarea lui, fata cea mică, care îl iubea din cale afară de mult, a suferit un șoc nervos; a fost internată în spital. După alte cîteva luni, amîndouă fetele s-au îmbolnăvit de hepatită...

— Probabil, nu fără vreo legătură cu starea lor psihică...

— Așa spuneau și medicii. Alte griji, alte cheltuieli, alte lacrimi, alte nopți nedormite.

— Ați avut neplăceri în urma faptului că el este transfug?

— Declar categoric: **nici un fel de neplăceri.** A întrebat și el într-o scrisoare acum cîteva luni. I-a scris fata cea mare: „De ce mai întrebi? Nu ți-am scris că sînt studentă? Asta poate fi numită persecuție?"

— Într-o scrisoare spune că în țară ar fi întîlnit neomenie.

— Neomenie? Faptul că la o săptămînă după incendiu am primit un apartament îl numește el neomenie? Neomenie este la el, acolo.

— Neomenos este cel care își lasă copiii fără tată și mama în vîrstă de 80 de ani...

— A scris cuiva că suferă mult pe unde e, în Canada (unde a ajuns în 1979 — **n. n.**) și acel cineva mi-a transmis. I-am spus: „Oricît ar suferi, tot nu suferă cît noi, după ce ne-a abandonat".

— Cum o duce pe-acolo — după cîte știți dumneavoastră?

— E la Regina, în Canada. Afară de dorul de țară — care îl mistuie — bine. Lucrează, cîștigă.

— Da? Dorul de țară, într-adevăr, îl mistuie. Despre lucru și cîștig însă — îmi pare rău că trebuie să v-o spun — vă minte. Nu lucrează și nu cîștigă. A trimis o scrisoare cuiva și un prieten al acestuia, la rîndul lui, a scris redacției noastre: „Citind scrisoarea am fost puternic zguduit (...). Părerea mea este că lucrurile din scrisoare trebuie cunoscute de cît mai multă lume ca să afle mizeriile și neomenia întîlnite în alte părți, ca și dorul de țară care îl chinuie pe românul de trăiește mai mult timp printre străini. Vă trimit această scrisoare — încheie el — cu gîndul că poate o publicați".

Iată ce scrie soțul dumneavoastră:

„Regina Sask

Dragul meu,

(Rîndurile introductive de rigoare — n.n.). *Nu este zi de la Dumnezeu să nu-mi reproșez faptul că am plecat (...) Nu mă pot plînge de generozitatea statului de aici* (vom vedea imediat ce generozitate — n. n.) *sau de alimente, dar acestea nu pot schimba fața principiilor de viață de aici, care se bazează numai și numai pe bani și neomenie. (...) Eu nu vă vorbesc din auzite, ci din ceea ce cunosc foarte bine. Am o familie, bună prietenă, aici, el a fost medic veterinar pe Valea Prahovei, iar ea profesoară de limba română; amîndoi au avut și Ordinul Muncii; aici fac curățenie, sînt oameni de serviciu. Și exemple de acestea am destule. Ce este revoltător este faptul că atunci cînd ei scriu sau vin în țară, cei mai mulți pierd măsura bunului simț și debitează cîte și mai cîte, că atunci cînd îi asculți te consideri că ești într-o lume de povești — dar mint.* (Vezi bunul lui prieten K., despre care a fost vorba mai sus — n. n.). *Mulțumesc lui Dumnezeu că mi-a dat putere în suflet de a recunoaște adevărul și a spune numai adevărul.* (Oare? Acasă nu a scris ceea ce veți citi mai încolo — n.n.) *Acum am ajuns la convingerea fermă ca m-am mințit pe mine în-timpul ei ani de viață, la fel și fetele mele le-am lăsat în copilărie fără tată și totuși tatăl lor trăiește (...). Eu din luna septembrie, după cinci luni de muncă, sînt iar în ajutor de șomaj, situație umilitoare, dar nu am altceva ce face decît a accepta. După cum știi bine, eu mă pot descurca în mai multe meserii, dar aici nu pot face absolut nimic, că nu ai unde. Cu cîteva săptămîni în urmă am găsit de lucru la un magazin, seara, cîte două ore, trei zile pe săptămînă, de a face curățenie, a spăla pe jos, ceștile de cafea, W.C.-ul. Bravo Mitică, în țară nu puteai face asta?*

. . . . . .

„N-am scris poezie în viața mea, nici proză. Acum scriu exact ceea ce simt și nu recurg la fantezie sau la tehnică literară. Nu cred că ele au vreo valoare literară, e numai o strigare nebună de dor". (Urmează, aici, o selecție din compunerile sale — n.n.).

„Într-o zi a lunii lui martie / Cînd cerul revărsa lacrimile de ploaie, / Cu sufletul trist și îngîndurat, / Sărutîndu-i pe cei dragi, am plecat... // Au trecut de atunci trei ani, / În suflet mult dor am adunat... / Tricolorul tău, Românie, cu lacrimi l-am udat, / Dar în zadar au trecut și vor trece ani...".

„Să cauți, mamă, printre rînduri / Frumoasele mele gînduri / Prin care îți trimet un ghiocel, mamă, / Udat de lacrimi, te rog, iartă-mă!"

Într-o altă compunere, sufletul său vorbește cu el: „Uite, nu-ți mai spun ce noi am îndurat / Prin locuri și străini pe unde-am stat. / A vrut soarta în Canada a ajunge; / Drept îți spun, de tine durerea mă frînge. // Că astăzi te știu sănătos ca tunul / Și poți oricînd a munci, a-ți face lucrul / Dar iată că tu din nou ești în șomaj. / Asta nu-i o realizare și nici un avantaj. // Eu consider că-i o josnică umilință; / Te văd, alergi existența a-ți cîștiga, / Cu greu ai găsit undeva a mătura... / N-am crezut că tu să aștepți la undiță! // E drept că munca nu-i o rușine, / Indiferent ce ai lucra e o onoare, / Dar cinstit îți mărturisesc că mă doare, / Că-n cele din urmă o puteai face în țară la tine...".

★

— Citeodată, cînd mă gîndesc la el, îl văd parcă și-a jucat la zaruri viețile copiilor...

— Tovarășă Gheorghiu, nu știați toate astea...

— Nu, nouă nu ne scrie așa.

— Iată ce spune în altă scrisoare: „O regret mult pe Gina, ea a fost și va rămîne sufletul meu din adolescență, e regret mult și mă doare că o știu bolnavă și cu toată greutatea casei de dus. N-am ținut cont de nenumăratele scrisori cu reproșuri".

— ...

— Și în altă parte: „Cred, sînt convins că în țară sînt destui nebuni care ar dori să fie aici unde sînt eu, în acest surghiun pe care eu l-am vrut. Dar atunci cînd se vor lovi de realitate nu vor mai dori să fie aici, ci să rămînă acolo unde s-au născut și au crescut (...). Cred că tatăl meu, dacă ar fi trăit acum, m-ar fi renegat ca fiind copilul lui pentru această mare trădare de a pleca din țara mea pe care el m-a învățat de mic copil a o respecta și a o iubi".

— Eu cred că se întoarce.

— Dacă autoritățile noastre îi aprobă întoarcerea...

...Și gîndim amîndoi la vorba din strămoși, cea cu mintea românului cea de pe urmă.

George-Radu CHIROVICI

Imagini din CAMPANIA AGRICOLĂ DE PRIMĂVARĂ

SE POATE MAI REPEDE, SE POATE MAI BINE!

Vremea deosebit de favorabilă din ultimele două zile a fost folosită din plin în toate unitățile agricole din **județul BUZĂU.** Pînă aseară, 27 martie, fuseseră pregătite 30 526 hectare și însămînțate peste 21 000 hectare. Au fost semănate 1 800 hectare cu in pentru fuior (secvența alăturată am surprins-o la C.A.P. Izvorul Dulce), 4 123 hectare cu sfeclă, 4 508 hectare cu lucernă, 1 324 hectare cu legume. Ziua de azi, duminică, este declarată zi-record în agricultura județului. **(Stelian Chiper).**

Foto : **S. Cristian**

Cum s-a lucrat în această săptămînă la semănat și cum se acționează pentru intensificarea însămînțărilor ?

Corespondenții „Scînteii" au adresat unor cadre de conducere din agricultura județului următoarele întrebări : 1. **Care sînt rezultatele la însămînțări în săptămîna care se încheie ?** 2. **Sînteți mulțumiți de aceste rezultate ?** 3. **Ce măsuri au fost luate pentru ca însămînțările să progreseze simțitor în săptămîna care urmează ?**

— În această săptămînă — ne spune ing. **Ștefan Gavriliță,** directorul cu producția vegetală la direcția agricolă județeană, în **județul TULCEA** s-au semănat 7 548 ha cu culturi din prima urgență. Am început semănatul sfeclei de zahăr, pînă azi (simbătă) sămînța de sfeclă de zahăr a fost introdusă în sol pe 200 ha din cele 2 600 ha planificate. Ritmul lucrărilor este încă scăzut. Aceasta se datorează faptului că în primele zile ale săptămînii în multe zone ale județului umiditatea solului era foarte mare și nu se putea lucra, iar unii specialiști și președinți de cooperative agricole nu au trecut din prima zi bună de lucru cu toate forțele la semănat. La sfîrșitul săptămînii ritmul a crescut. Vineri, de pildă, s-au semănat 3 200 ha.

— *Ce măsuri ați luat ca semănatul culturilor din prima epocă să fie încheiat pînă la sfîrșitul acestei luni?*

— În primul rînd am organizat în toate unitățile tabere în cîmp, la capătul solei, unde se seamănă ; astfel crește operativitatea în executarea lucrărilor. Specialiștii, conducătorii unităților agricole urmăresc, ceas de ceas, starea de umiditate a solului și dirijează utilajele de pregătit terenul și de semănat spre tarlalele unde se poate lucra. În cîmp la lucru sînt în plus față de ce am planificat 580 utilaje pentru pregătirea terenului și 390 de semănători. În toate unitățile au fost organizate schimburi prelungite sau două schimburi pentru pregătirea terenului. Pînă la sfîrșitul lunii martie vom încheia semănatul culturilor planificate și vom începe însămînțatul porumbului. **(Neculai Amihulesei).**

— Cu tot timpul nefavorabil care ne-a împiedicat să desfășurăm o activitate normală — ne spune ing. **Ion Dimian,** directorul Direcției agricole a **județului DOLJ** — din cele peste 57 000 hectare de pregătit, pînă azi (simbătă) am efectuat această lucrare pe o suprafață de circa 15 000 hectare. De asemenea, am însămînțat 6 000 din cele 50 892 hectare prevăzute, acestea reprezentînd 2 000 hectare furaje, 1 600 hectare cu cartofi, 1 000 hectare cu legume, 700 hectare culturi semincere, 700 hectare cu sfeclă de zahăr.

— *Sînteți mulțumit de stadiul lucrărilor ?*

— Indiscutabil, nu. Puteam să fim foarte avansați pînă la ora actuală, avînd în vedere modul cum am pregătit această campanie, însă timpul neprielnic ne-a dereglat în mod serios activitatea. Acționăm în direcția mobilizării întregii forțe umane a satelor, folosirii depline a timpului de lucru. De asemenea, am luat măsuri ca toate tractoarele să se afle în taberele special constituite, iar mecanizatorilor le asigurăm hrană caldă în cîmp. Am introdus, totodată, folosirea întregului parc de utilaje în schimburi prelungite și chiar în două schimburi. Specialiștii noștri, în spiritul indicațiilor comitetului județean de partid, urmăresc, oră de oră, evoluția stării de umiditate a solului și acolo unde se poate se trece imediat la însămînțări. Dealtfel, în următoarele două zile vom începe și semănatul porumbului din grupele care se recoltează la începutul lunii iulie. **(Nicolae Petolescu).**

— În această perioadă s-a lucrat mai mult în legumicultură — la semănat în solarii și sere, la repicat, la plantatul verzei timpurii și al cartofilor timpurii — în viticultură și pomicultură — ne spune tovarășul **Marin Nisipașu,** secretar al Comitetului județean de partid **TELEORMAN.** După o întrerupere de 12 zile — datorată ploilor și ninsorilor — semănatul s-a reluat joi după-amiază în unități agricole din cîteva consilii unice agroindustriale. Apoi, de vineri și simbătă s-a extins pe solele zvîntate, în majoritatea zonelor județului. Practic, în această săptămînă s-au însămînțat circa 2 600 hectare, suprafața totală care a primit sămînța pînă acum fiind de peste 9 200 hectare, din planul de 99 000 hectare pentru epoca I. Firește, avînd în vedere rezultatele de pînă acum — datorate cauzelor arătate — nu ne putem declara mulțumiți. Comandamentul județean pentru agricultură a stabilit o serie de măsuri tehnico-organizatorice pentru realizarea în perioada următoare a unei viteze zilnice la semănat de peste 13 500 hectare. În toate unitățile agricole munca mecanizatorilor este organizată în formații mari de tractoare, folosindu-se la executarea lucrărilor agregate complexe, care asigură creșterea randamentului la pregătirea terenului și semănat. Tot pentru grăbirea ritmului de lucru semănătorile de porumb, prin schimbarea discurilor, au fost adaptate la însămînțatul sfeclei de zahăr și al florii-soarelui. De asemenea, se lucrează în schimburi prelungite cu 70 la sută din totalul tractoarelor, iar cu restul de 30 la sută s-a organizat schimbul II la pregătitul terenului. S-a stabilit ca acolo unde sînt condiții de mîine să se treacă și la semănatul florii-soarelui. **(Stan Ștefan).**

— În această săptămînă au fost însămînțate peste 14 000 hectare cu mazăre, lucernă, borceag, sfeclă de zahăr și furajeră, diferite legume — ne spune tovarășul **Ion Susanu,** directorul Direcției agricole **BRĂILA.** De asemenea, au fost pregătite 21 500 hectare teren pentru culturile ce se însămînțează în aceste zile, cît și pentru floarea-soarelui, porumb și soia.

Considerăm că rezultatele din această săptămînă sînt bune, întrucît am reușit să recuperăm, în bună măsură, întîrzierile din prima parte a lunii. Este bună calitatea lucrărilor, sînt foarte rare cazurile cînd trebuie să intervenim pentru remedierea defecțiunilor. Este însă loc de mai bine, putem realiza mai mult, atît la semănat, cît și la pregătirea terenului. Am luat măsuri pentru ca în 4 zile să încheiem semănatul culturilor din prima epocă. Se lucrează zi-lumină în cîmp ; au fost organizate primele schimburi prelungite la pregătirea terenului. Randamentul tractoarelor este aproape dublu față de anul trecut datorită utilizării a peste 1 000 de agregate complexe. La o singură trecere a tractorului executăm mecanizat cîte 3 operațiuni — discuit, nivelat, grăpat. De asemenea, folosim 580 agregate complexe formate din disc și instalație de erbicidare. Pentru însămînțarea celor 9 400 ha cu sfeclă de zahăr lucrăm cu semănători SPC-12 dotate cu granulatoare pentru administrarea insecticidelor. În fermele legumicole ale unităților agricole de stat și cooperatiste sînt repicate toate răsadurile care urmează să fie plantate în cîmp în primele zile ale lunii aprilie, îndeosebi cu varză timpurie. Totodată folosim intens mașinile de plantat cartofi timpurii pentru a încheia această lucrare pînă la sfîrșitul lunii martie. Cartofii preîncolțiți, care vor asigura o recoltă cu 2 săptămîni mai devreme, se plantează manual. **(C. Bordeianu).**

Aspecte des întîlnite pe ogoarele **județului BRAILA :** tractoare cu agregate complexe pentru pregătirea terenului sau cu semănători lucrează din zori pînă-n noapte pentru a se pune o bază sigură viitoarei recolte. Mecanizatorii lucrează bine, dau atenție deosebită calității muncii. **În fotografie :** semănatul sfeclei furajere pe terenurile C.A.P. Surdila Greci

Foto : **C. Sandu**

Județul DOLJ este un puternic bazin legumicol al țării. În acest an, legumicultorii doljeni vor cultiva aproape 30 000 hectare cu legume de cîmp, 222 hectare cu legume în sere, 6 100 hectare cu cartofi timpurii și de vară, 10 350 hectare cu fasole boabe, 900 hectare cu mazăre boabe etc. Lucrările pentru producerea răsadurilor se desfășoară potrivit graficelor. Pentru obținerea răsadurilor de tomate timpurii s-a însămînțat întreaga suprafață planificată — 112 400 metri pătrați ; totodată, este pe terminate semănatul suprafețelor destinate producerii răsadurilor pentru ardei gras și varză de vară ; au fost repicate peste jumătate din cele 700 milioane fire de răsaduri. Pînă acum cartofii timpurii și de vară au fost plantați pe o suprafață de peste 1 600 hectare, lucrările fiind avansate în Asociația horticolă Dăbuleni, Stațiunea pentru cultura cartofului Mirșani, cooperativele agricole Rojiște, Teasc, Daneți. **În fotografie :** se plantează cartofi pe terenurile nisipoase de la Mirșani.

Foto : **N. Buică**

În ziua de 27 martie, în **județul OLT** s-au însămînțat cu mazăre, borceag, in, sfeclă de zahăr și altele peste 4 000 hectare, ceea ce înseamnă aproape dublu față de realizările din zilele precedente. Sînt folosite toate mijloacele, cum se vede din **fotografia de jos,** și caii și „caii putere" sînt puși la lucru.

În această săptămînă a pomiculturii s-au intensificat și lucrările de rodire la pomii fructiferi, de înființare de noi plantații. În fermele pomicole din județul Olt **(fotografia din stînga),** tăierile de fructificare la pomi s-au realizat pînă acum în procent de 98,8 la sută, iar cel de-al doilea tratament fitosanitar, în procent de 70 la sută. Acțiuni energice se desfășoară și în legumicultură și în viticultură. Astfel, pînă acum au fost semănate și plantate legume pe 1 420 hectare. **(Emilian Roua).**

Foto : **Nicu Ciorei**

ÎN INVESTIȚII ÎN ACESTE ZILE:

Un mare volum de utilaje poate și trebuie să fie montat pe șantierele chimiei

În aceste zile de sfîrșit de trimestru, pe marea majoritate a șantierelor de investiții se acționează energic, cu forțe sporite, pentru accelerarea ritmului de montaj tehnologic. Astfel, pînă ieri, colectivul Trustului de montaj pentru utilaj chimic din București — cea mai puternică unitate cu acest profil din țară — a montat un volum de aproape 11 000 tone de mașini și echipamente tehnologice. **Punerea în funcțiune a multor capacități noi de producție este strict condiționată de montarea mai rapidă a unor însemnate volume de utilaje. În legătură cu modul în care se acționează, cu măsurile ce se impun a fi întreprinse grabnic pentru accelerarea în continuare a ritmului de montaj, am avut o convorbire cu ing. PANAIT IONESCU, director adjunct al trustului amintit.**

— Cu toate că volumul de mașini și utilaje montate de lucrătorii trustului a sporit într-o singură lună — mai exact, în martie față de februarie — cu peste 30 la sută și se află în continuare în creștere, nu considerăm totuși că aceste rezultate reflectă adevăratul potențial de care dispunem. Acest lucru se poate constata cu ușurință comparînd realizările de pe un șantier sau altul. Astfel, utilajele montate la Combinatul chimic Craiova reprezintă numai un sfert din utilajele montate la Combinatul petrochimic Midia-Năvodari. Cauzele unui asemenea decalaj sînt, desigur, mai multe. O parte din vină ne aparține nouă, fără discuție, și este legată de unele deficiențe în organizarea, conducerea și desfășurarea lucrărilor ; în același timp însă am fost confruntați cu dificultăți destul de mari create de unii furnizori de utilaje tehnologice, beneficiari de investiții, precum și de unii constructori. Dincolo de aceste considerente, rezultatele obținute în răstimpul care a trecut din acest an dovedesc că **stă pe deplin în puterile noastre să accelerăm ritmul de montaj,** folosind în acest scop la maximum posibilitățile existente. Subliniez acest lucru deoarece sarcinile ce ne revin sînt, cu fiecare lună a anului, tot mai mobilizatoare.

— *Concret, cum veți acționa ?*

— Pentru îmbunătățirea substanțială a activității montorilor, chiar în aceste zile am luat toate măsurile în vederea stabilirii cu precizie pe ce șantiere, la ce obiective și, mai ales, cît anume din capacitatea noastră de producție trebuie afectată tehnic pentru asigurarea condițiilor de punere în funcțiune a tuturor obiectivelor planificate în acest semestru. Acordăm o atenție specială noilor capacități de la Combinatul petrochimic Midia-Năvodari, de la combinatele chimice de la Slobozia, Calafat și Craiova, unde mai trebuie executat un volum apreciabil de lucrări de montaj. La toate aceste capacități, ca și la altele, principalele măsuri adoptate în ultimele zile urmăresc : 1) **întocmirea pentru fiecare platformă și obiectiv a unor programe de montaj, cu răspunderi precise pentru fiecare din factorii interesați — beneficiari, proiectanți, furnizori, constructori și montori ; 2) concentrarea mijloacelor de producție pe principalele platforme cu „vîrfuri" de montaj și termene apropiate de punere în funcțiune ; 3) urmărirea permanentă a asigurării fronturilor de lucru prin coordonarea strictă a activității constructorilor și montorilor ; 4) organizarea mai bună a locurilor de muncă, în scopul folosirii complete și raționale a forței de muncă, precum și a utilajelor grele de transport și ridicat ; 5) elaborarea prin secția de proiectare a trustului a unor tehnologii menite să permită montarea utilajelor în subansamble cît mai mari.** Am convingerea că toate aceste măsuri converg spre lichidarea cît mai repede posibil a stocurilor actuale.

În acest scop, în cursul acestei luni **a fost revitalizată activitatea colectivelor de coordonare a muncii de pe șantiere,** colective care răspund de mersul lucrărilor și de aplicarea măsurilor stabilite în comun cu ceilalți factori responsabili — beneficiari, proiectanți, furnizori și constructori. Ele au dreptul și obligația să intervină operativ și energic pentru respectarea termenelor prevăzute în graficul de execuție și contractele încheiate.

— *Considerați suficiente aceste măsuri pentru lichidarea stocurilor de utilaje nemontate ?*

— Desigur, dar cu o precizare : ca **factorii cu care colaborăm să ne sprijine permanent și activ în eforturile noastre.** Mă refer, în primul rînd, la **necesitatea introducerii cu hotărîre a ordinii în livrările de utilaje.** În momentul actual, stocul de utilaje este destul de ridicat : circa 16 000 tone. Dintre acestea, mai bine de 30 la sută reprezintă echipamente tehnologice ce nu întrunesc condiții pentru a fi montate. Unele au fost livrate în altă ordine decît cea impusă de succesiunea lucrărilor, altele au defecțiuni sau sînt incomplete. Bunăoară, în ce privește instalația de alcool polivinilic de la Combinatul din Craiova, deși stocul este apreciabil, utilajele nu pot fi montate datorită nelivrării unui număr de 18 reactoare. Ca atare, facem un apel tovărășesc către unii dintre furnizorii noștri tradiționali — Întreprinderea mecanică de utilaj chimic din București, Întreprinderea de utilaj tehnologic din Buzău, Întreprinderea mecanică de utilaj tehnologic Moreni, Întreprinderea de utilaj chimic Ploiești — să acționeze cu toată fermitatea și promptitudinea pentru lichidarea restanțelor în livrări și expedierea utilajelor pe șantiere potrivit ordinii de montaj. Și aceasta, în primul rînd, din necesitatea ca noi, montorii, să ne putem organiza chiar din aceste zile activitatea în așa fel încît să obținem ritmuri înalte de lucru, în concordanță cu termenele de punere în funcțiune la noile capacități de la combinatele chimice din Craiova, Năvodari, Pitești, Tîrnăveni și altele. Nu mai puțin important este și un alt aspect. Este vorba de **recepționarea cu maximă exigență de către beneficiari a fiecărui utilaj în parte,** măsură menită să evite apariția defecțiunilor și remedierilor ulterioare ale utilajelor, bineînțeles în detrimentul duratelor de execuție și, chiar, al termenelor de punere în funcțiune.

— *Pentru a respecta realitatea, trebuie să spunem că există numeroase utilaje nemontate din cauza unor deficiențe manifestate în activitatea constructorilor și montorilor, a slabei conlucrări dintre aceștia.*

— Foarte adevărat. **Circa 40 la sută din volumul stocurilor actuale sînt rezultatul neasigurării fronturilor de montaj de către constructori.** Mă refer, în special, la șantierele combinatelor chimice din Calafat, Giurgiu, Midia-Năvodari, Rîmnicu Vîlcea, Brazi, Craiova și altele, unde diverse cauze — indisciplina, slaba organizare a desfășurării unor lucrări, folosirea necorespunzătoare a timpului de muncă și utilajelor de construcții — au dus la apariția unor serioase rămîneri în urmă. Pentru înlăturarea acestui neajuns a fost stabilită obligația ca, împreună cu antreprizele de specialitate, constructorii să analizeze permanent rezultatele obținute, sarcinile pentru perioada următoare, precum și modul în care decurge colaborarea, accentul punîndu-se pe respectarea cu strictețe a termenelor de asigurare reciprocă a fronturilor de lucru. În sfîrșit, conducerea Ministerului Construcțiilor Industriale urmărește îndeaproape activitatea de pe fiecare șantier și, în funcție de necesități, hotărăște dirijarea forței de muncă și a utilajelor de construcții în locurile de solicitare maximă. Evident, de la caz la caz vor fi luate, chiar în acest trimestru, și alte măsuri, care converg spre concentrarea întregului potențial uman și tehnic de care dispunem asupra terminării grabnice a lucrărilor de la capacitățile cu termene apropiate de punere în funcțiune.

Cristian ANTONESCU

PREŞEDINTELUI ŢĂRII — OMAGIUL ŢĂRII

Lucrare de Sabin Bălaşa

Lucrare de Constantin Piliuţă

Gîndul cel bun al ţării

El aparţine României revoluţionare,
El este gîndul ei cel mai bun —
Demnitatea ce pleacă în lume
Cu chipul pămîntului străbun

El aparţine României nemuritoare
El este graiul ei cel mai curat
Trunchi oţelit al acestui popor
Liber şi pururea neînfricat.

El aparţine României revoluţionare
El este una cu numele ei sfînt —
Braţ senin al păcii şi-omeniei
Înţelept aprins pe-acest pămînt.

Ion MARGINEANU

Spre piscuri înalte

Lumina ţi-e drumul, făclia în zbor
Spre piscuri înalte cu ochii senini
Inima caldă, întregul popor,
Ţara-nfloreşte bogate grădini.

Demn Tu ne urci spre ziua de mîine
În vatra străbună ce este a noastră
Cuptoare încinse cu-arome de pîine
Columnă înaltă spre bolta albastră.

Privire adîncă, oglinzi în izvoare
Străbate în timp al luminii azur
Cuvîntul Ţi-e pace, strălucire şi soare
Adevărul şi viaţa şi tot ce-i mai pur.

În miezul fierbinte mereu eşti aproape
Oameni în fapte îţi simt răsuflarea
Luceferi scînteiază în ploape
Pe treptele-nalte urcîndu-ţi chemarea.

Din boabe curate, spice de aur
Lanuri de grîu, cunună pe frunte
Poporul întreg-singurul faur
Unit te urmează mereu înainte.

Ludmila GHIŢESCU

E Pacea a sa armă

...Şi mai clipii odată : din clocotul Dreptăţii,
din roşu nimb de jertfe şi lupte, văd urcînd
un alt Erou, spre cîmpul de luptă-al Libertăţii
trup din chiar trupul Ţării şi gînd din al ei gînd.

Tot haru-acestei naţii s-a strîns în a sa minte,
toată iubirea Lumii şi-a Patriei e-n El :
e Pacea a sa armă prin care înainte
croieşte drumul Ţării spre comunistul ţel !

Alexandru DOBOŞ
montor de turbine,
Întreprinderea de maşini grele
Bucureşti

Pentru această inimă

Innoiraţi chipul patriei române
I-aţi dat drum de aur dulcei Românii,
V-aţi unit destinul cu întreaga ţară
Împlinindu-i visul pentru veşnicii.

Aţi făcut o lume nouă pentru astăzi
Şi în fruntea ţării dîrz şi glorios
Aţi luptat cu timpul şi i-aţi dat să aibă
Un destin şi falnic şi mai luminos.

Viaţă pentru ţară, dragoste de oameni
Grijă părintească pentru viitor
Sînteţi şi stegarul libertăţii noastre
Şi statornicie, şi conducător.

Orişiunde lupta a fost mai de seamă
Aţi stat cum stau munţii : veşnic neclintit
Cît a fost de dură bătălia vieţii
Aţi rămas acelaşi, de nebiruit.

Pentru-această-aprinsă inimă de flăcări
Noi, stejarii ţării drepţi contemporani
Simbol pentru veacuri vă urăm, statornici,
Glorie în lume şi întru mulţi ani !

Virgil CARIANOPOL

(Urmare din pag. I)

perioadă, să desfăşurăm cu pasiune revoluţionară bătălia pentru nou, pentru o nouă calitate. Să facem totul pentru a stimula spiritul de iniţiativă, pentru a generaliza experienţa înaintată, pentru ca tot ce reprezintă activitate umană să se înscrie în parametrii eficienţei maxime. Şi avem, în acest sens, ca vibrant îndemn, ca direcţie clară de gîndire şi acţiune, modelul în care trebuie să ne regăsim cu toţii, aşa cum în mod strălucit îl întruchipează personalitatea tovarăşului Nicolae Ceauşescu.

Rostea, în acel martie 1974, preşedintele României : **„Jur să respect şi să apăr Constituţia şi legile ţării, să fac totul pentru aplicarea consecventă a principiilor democraţiei socialiste, pentru afirmarea în viaţa societăţii a normelor eticii şi echităţii socialiste“.**

În toţi aceşti ani, partidul, secretarul său general, tovarăşul Nicolae Ceauşescu, au acţionat neslăbit pentru a pune în mişcare toate energiile, toate resursele de iniţiativă şi spirit revoluţionar ale poporului. Şi ce mărete transformări au prins viaţă în spaţiul de muncă, de creaţie, de certitudini numit România ! A cunoscut şi o mai puternică intensificare procesul revoluţionar iniţiat de cel de-al IX-lea Congres al partidului, proces de profunde înnoiri în toate domeniile muncii şi vieţii noastre. S-a afirmat un nou sistem de conducere a societăţii, întemeiat pe perfecţionarea necontenită a democraţiei muncitoreşti, pe dezvoltarea umanismului revoluţionar. Au fost înfăptuite prefaceri radicale în toate sectoarele de activitate, în toate judeţele, în toate oraşele şi satele. Iar acum, aşa cum a hotărît cel de-al XII-lea Congres al partidului, se pregăteşte trecerea României într-o etapă nouă, superioară a ascensiunii sale pe treptele progresului şi civilizaţiei, intrarea ei în rîndul ţărilor cu dezvoltare economică medie. Trăim o epocă fără precedent, în care se clădeşte viitorul comunist al patriei.

„Jur să promovez neabătut politica externă de prietenie şi alianţă cu toate ţările socialiste, de colaborare cu toate naţiunile lumii, fără deosebire de orînduire socială, pe baza deplinei egalităţi în drepturi, de solidaritate cu forţele revoluţionare, progresiste de pretutindeni, de pace şi prietenie între popoare“ — se adresa naţiunii tovarăşul Nicolae Ceauşescu în acea zi istorică în care a fost investit cu suprema răspundere de şef al statului.

Acţiunile pe care România le-a iniţiat în aceşti ani pe planul relaţiilor internaţionale sînt dovada cea mai elocventă a îndeplinirii exemplare a jurămîntului solemn. Sînt bine cunoscute demersurile ţării noastre, ale preşedintelui ei, tovarăşul Nicolae Ceauşescu, pentru cooperarea activă între toate ţările socialiste, întemeiată pe principiile prieteniei, colaborării şi respectului reciproc, ale deplinei egalităţi. Pentru dezarmare şi încredere, într-o Europă unită, în care să se respecte diversitatea de orînduiri şi interesele fiecărei naţiuni ; într-o Europă care să ofere omenirii un model de relaţii internaţionale, de unitate nouă, bazate pe colaborare între ţări cu orînduiri sociale diferite. Pentru o lume fără arme şi fără războaie, în care cuceririle revoluţiei tehnico-ştiinţifice să fie folosite nu pentru distrugere, ci pentru asigurarea bunăstării şi fericirii popoarelor. România porneşte, în toate aceste acţiuni, de la concepţia tovarăşului Nicolae Ceauşescu potrivit căreia nimic nu vine de la sine, în viaţa internaţională fiind nevoie de eforturi susţinute, de unitate între toate naţiunile lumii, chemate să se ridice cu hotărîre în apărarea dreptului fundamental al omului — dreptul la viaţă.

„Jur că-mi voi face întotdeauna datoria...“. Un jurămînt căruia preşedintele ţării îi dă viaţă zi de zi, în opera de edificare a noii societăţi. Un jurămînt care este confirmat de întreaga activitate ce o desfăşoară tovarăşul Nicolae Ceauşescu în fruntea partidului şi a ţării, de o muncă neobosită dominată de pasiune revoluţionară şi de dragoste nemărginită faţă de ţara al cărei devotat fiu este. Jurămîntul preşedintelui este, de fapt, jurămîntul întregii ţări, al întregului popor, care, azi, strins unit în jurul partidului, al tovarăşului Nicolae Ceauşescu, munceşte cu angajare revoluţionară pentru ca România să fie tot mai puternică, tot mai demnă între naţiunile lumii.

Strîns uniţi sub stindardul tricolor

(Urmare din pag. I)

creşte copiii noştri. Steagul este, de asemenea, simbolul devotamentului, credinţei, ordinii şi disciplinei care reprezintă oastea. Steagul este trecutul, prezentul şi viitorul ţării, întreaga istorie a României“.

Biruitor în încleştările cu cei pe care „lumea nu putea să-i mai încapă“ şi cercau să-şi întindă lăcomia peste moşia moşilor şi strămoşilor noştri, ocrotit în vremuri de restrişte, „steagul mare al ţării“ şi-a avut, înainte de toate, lăcaş în inima fiecărui patriot. Un lăcaş pe care nici o cheie n-a izbutit să-l desferece vreodată. Mai încoace, în timp, tricolorul românesc — azi cîntecul celor „Trei culori“ fiind şi Imnul de stat al României — a fost martorul tuturor evenimentelor fundamentale din istoria neamului. „Steagul tricolor a fost prezent şi în mijlocul celor 40 000 de ardeleni adunaţi pe Cîmpia Libertăţii din Blaj la 3/15 mai 1848, precum şi în mijlocul celor adunaţi la Focşani şi Rîmnicu Sărat în ziua de 9/21 iunie 1848 la fraternitatea moldovenilor cu muntenii“ ; „... în ziua de 1/13 iunie... cînd sosi vestea răscoalei de la Islaz — povesteşte un contemporan — o mare mulţime compusă din negustori, meseriaşi, muncitori şi desculţi cu steaguri tricolore şi cocarde pe piept năvăli la palat şi sili pe domnitor să semneze constituţia decretată de popor“. Sub faldurile tricolorului are loc istorica şedinţă a divanului din dealul Mitropoliei, în 24 ianuarie 1859, şedinţă în care Alexandru Ioan Cuza este proclamat şi domn al Munteniei, pecetluindu-se astfel Unirea. El va flutura pe cîmpurile de bătălie ale Independenţei şi la Mărăşeşti, în 1918 la Alba Iulia unde se va înfăptui peste veac visul măreţ al lui Mihai, plătit cu viaţa ; tricolorul va fi purtat cu demnitate şi eroism în luptele pentru alungarea hitleriştilor de pe teritoriul patriei şi, mai departe, pentru eliberarea Ungariei şi Cehoslovaciei. Momentele solemne ale revoluţiei socialiste se vor săvîrşi de asemenea sub faldurile tricolorului. Cele „Trei culori“ vor fi martorele unor evenimente înscrise cu litere de aur în cartea de istorie a prezentului nostru socialist.

Memoria istoriei acestor ani a reţinut un eveniment fundamental, desfăşurat solemn sub faldurile tricolorului : investirea tovarăşului Nicolae Ceauşescu, la 28 martie 1974, în funcţia supremă în stat, de preşedinte al României socialiste. A fost această vibrantă solemnitate un act de voinţă al întregii naţiuni, al poporului făuritor de istorie. În această unanimitate de conştiinţă şi de vrere, poporul a pus toată stima şi iubirea sa pentru conducătorul încercat, toată încrederea şi speranţa sa de mai bine, convingerea fermă că avînd în frunte un asemenea conducător încercat, clarvăzător, destinul fiecăruia şi al ţării se află în mîini vrednice, temerare.

Avînd mereu în inimi aceste înalte simboluri apare drept firesc şi totdeauna emoţionant gestul educatoarei care descifrează celor mai mici cetăţeni ai patriei sensurile celor trei culori. Inimile noastre sînt întotdeauna cuprinse de un simţămînt înălţător cînd la gîtul proaspătului pionier este prinsă cravata cu tricolor — superb şi solemn legămînt de a cinsti drapelul ţării, de a fi cetăţean vrednic şi devotat poporului. Inimile noastre se încălzesc de fiecare dată cînd tinerii oşteni ai ţării depun jurămîntul sub drapel, cînd se constituie careul brigadieresc sub drapel, cînd la marile sărbători drapelul României socialiste este purtat de coloanele nesfîrşite, arborat la ferestrele caselor, înălţat pe schelele construcţiilor menite să propulseze România „spre comunism în zbor“. Oriunde s-ar petrece, în largul mării ori în careul pionieresc, la o întrecere sportivă ori într-o unitate militară, înălţarea drapelului patriei este momentul solemn pe care-l trăim cu emoţie, descoperiţi şi neclintiţi, încercaţi de o vibraţie aparte. Este momentul public de cinstire a culorilor patriei, „trecutul, prezentul şi viitorul ţării“, cum afirma Cuza. Este cinstea pe care cu mîndrie patriotică ne-o acordăm nouă înşine, cetăţeni ai patriei socialiste, animaţi de acelaşi ideal, crescuţi în respectul pentru valorile intangibile ale poporului, pentru istoria sa glorioasă.

Munca şi viaţa noastră, pentru patria română, se săvîrşesc sub fluturarea tutelară a acestor trei culori : **roşu, galben şi albastru.** Coloană infinită a istoriei şi spiritualităţii româneşti.

NOTE DE LECTURĂ

Noi lucrări consacrate modelării profilului spiritual al tinerei generaţii

„TINERETUL ŞI PROBLEMELE LUMII CONTEMPORANE“

Zilele acestea, în Editura politică a apărut lucrarea : **„Tineretul şi problemele lumii contemporane“**, amplă cercetare care conturează un adevărat „profil contemporan al tinerei generaţii“, un tablou de ansamblu al principalelor sale preocupări.

În prefaţa lucrării, semnată de **Nicu Ceauşescu**, sînt surprinse cu acuitate, într-o viziune sintetică, problemele esenţiale cu care este cunfruntat tineretul mondial, contribuţia activă a României la soluţionarea lor. Prefaţa pune în lumină cu deosebită forţă faptul că marile probleme ale lumii contemporane sînt considerate de tineretul progresist drept propriile sale probleme, de soluţionarea unor asemenea aspecte acute cum ar fi stoparea cursei înarmărilor, diminuarea riscurilor unei conflagraţii mondiale, reducerea decalajelor dintre ţări, înfăptuirea unei noi ordini economice internaţionale, el legîndu-şi în mod legitim posibilităţile de realizare a aspiraţiilor sale.

Ceea ce caracterizează lucrarea de faţă, elaborată de **Dan Mihai Birliba** şi **Constantin Prisăcaru**, este perspectiva teoretică clară din care sînt cercetate fenomenele, viziunea elastică, străbătută de preocuparea de a surprinde dinamica şi complexitatea reală ale proceselor abordate. Documentarea bogată nu conduce la o aglomerare de date şi fapte ci este judicios structurată şi dozată, pentru a pune mai bine în relief liniamentele de bază ale construcţiei teoretice şi a evidenţia mai pregnant, mai sugestiv, tendinţele fundamentale ale mişcării mondiale de tineret.

Este cunoscut, de pildă, că mişcările contemporane de tineret au primit în literatura de specialitate multiple explicaţii. Anumite poziţii psihologizante le pun în legătură exclusivă cu perioada critică pe care o traversează adolescentul în drumul spre maturitate deplină ; altele absolutizează poziţia conflictuală a tineretului în raport cu generaţiile adulte şi, corelativ, supraliciteazâ „statutul de marginalitate“ al tinerilor etc. Identificînd elemente explicative reale în aceste interpretări, autorii le evidenţiază, pe bună dreptate, tendinţele unilateralizante, subliniind importanţa deosebită pe care o prezintă în înţelegerea adecvată a dinamicii tineretului contemporan asemenea aspecte cum ar fi configuraţia politică şi de clasă a societăţii, structura politică, ideologică şi profesională a tineretului etc.

Peste jumătate din populaţia globului nu a depăşit vîrsta de 25 de ani. Iată o constatare care plasează imediat tineretul în rîndul forţelor sociale majore ale contemporaneităţii şi oferă argumente de necontestat în favoarea aprecierii că tineretul este adînc interesat în soluţionarea problemelor cardinale cu care este confruntată lumea de azi. Este de fapt problematica asupra căreia se apleacă stăruitor autorii, conturînd dimensiunile, implicaţiile, marea importanţă pe care o au, mai ales pentru tineri, dezarmarea şi stabilirea unui climat de pace în lume, înfăptuirea unei noi ordini economice internaţionale, învingerea subdezvoltării. Este surprins în demersul autorilor procesul complex, adesea contradictoriu, prin care tinerii conştientizează aceste probleme majore, proces ce contribuie în mod esenţial la maturizarea lor politică, la creşterea conştiinţei şi responsabilităţii sociale, atestată şi de faptul că în marile demonstraţii pentru pace şi lichidarea decalajelor economice de pe toate meridianele tînăra generaţie se află în primele rînduri ; în acelaşi timp, nu sînt scăpate atenţiei acele tendinţe extremiste, împărtăşite şi de către unii tineri, dar care independent de intenţiile iniţiale, nu pot să servească în ultimă instanţă decît forţelor reacţionare.

Autorii înfăţişează pe un larg spaţiu, argumentat şi convingător, poziţiile clare, iniţiativele luate de organizaţia revoluţionară de tineret în lumina politicii partidului nostru, a concepţiei tovarăşului Nicolae Ceauşescu privind locul şi rolul tineretului în societatea contemporană. Astfel, volumul în ansamblu se constituie ca o vie mărturie a realităţii că prestigiul de care se bucură astăzi în lume Uniunea Tineretului Comunist este rodul nemijlocit al sprijinului şi încrederii cu care este înconjurată în societatea noastră, al îndrumării permanente de care se bucură din partea partidului, a tovarăşului Nicolae Ceauşescu, în acţiunile desfăşurate pe plan internaţional.

Posibilităţile sporite de care dispune omenirea pentru modelarea viitorului, dar şi greutăţile şi opreliştile reale ce se ridică în calea eforturilor de a transmite generaţiei de mîine o lume a păcii şi colaborării — impun cu acuitate educarea tineretului în spiritul răspunderii faţă de viitor, faţă de valorile durabile ale omenirii. Problemă de mare complexitate care, aşa cum se relevă într-un amplu şi documentat capitol al lucrării, reclamă o politică bine chibzuită în acest domeniu, în măsură să armonizeze acţiunile factorilor educaţionali, să determine transformări profunde în toate componentele sistemelor educaţionale naţionale. O concluzie-îndemn a lucrării care-i sporeşte interesul şi actualitatea.

„TINERETUL ŞI VALORILE MORAL-POLITICE“

Este cu totul imbucurătoare creşterea frecvenţei de apariţie în ultimul timp a lucrărilor şi studiilor dedicate problemelor complexe pe care le ridică formarea şi educarea comunistă a tinerei generaţii ; mai ales că multe din asemenea lucrări dublează discursul teoretic cu investigarea concretă a diferitelor laturi ale fenomenului studiat, ceea ce le sporeşte valoarea, utilitatea lor practică.

Într-o asemenea perspectivă este orientat şi demersul întreprins de **Nicolae Croitoru** în lucrarea **„Tineretul şi valorile moral-politice“**, apărută în Editura politică. Desigur, în cadrul volumului sînt dezbătute şi o serie de probleme teoretice — preponderente sînt însă cele de investigare concretă — structura lucrării, succesiunea capitolelor, ponderea acordată diferitelor aspecte atestînd limpede că analiza este orientată din perspectiva cerinţelor educative practice, a activităţii concrete de formare a profilului moral-politic al tînărului.

Dealtfel, trebuie menţionat că tocmai urmărirea atentă a procesului complex de asimilare de către tineret a valorilor moral-politice ale societăţii noastre, de făurire a profilului moral şi politic al tînărului conferă consistenţă ştiinţifică lucrării, concluziile desprinse dovedindu-se de un real folos pentru munca educativă.

După cum se ştie, sistemul de valori influenţează decisiv comportamentul tînărului, constituind nu numai „potenţialul energetic“ al acţiunilor, motivaţia profundă a comportamentului său, ci şi filtrul prin care recepteazâ şi apreciază evenimentele, atitudinile, informaţiile cu care vine în contact. Tocmai de aceea, a cerceta îndeaproape constelaţia de valori îmbrăţişată de tineri este un lucru de foarte mare importanţă pentru activitatea educativă. La întrebarea cum se raportează tinerii la valorile moral-politice ale societăţii noastre, investigaţia întreprinsă de autor evidenţiază că majoritatea tinerilor îmbrăţişează valorile cuprinse în Codul eticii şi echităţii socialiste, acordînd o însemnătate deosebită unor asemenea valori cum sînt patriotismul, respectul familiei, al legilor ţării, combaterea faptelor potrivnice orînduirii noastre. Lectura lucrării ne furnizează şi motive de reflecţie pe marginea acestui subiect.

De un real interes se dovedeşte şi urmărirea preferinţelor valorice ale tinerilor în funcţie de vîrstă, profesie, nivel de instrucţie, cunoaşterea adecvată a diferenţierilor şi particularităţilor, fireşti şi necesare, care apar în această privinţă, fiind de mare importanţă pentru activitatea practic-educativă. Solicitaţi să aprecieze dacă o serie de trăsături de personalitate se potrivesc sau nu tînărului de azi, subiecţii cercetării întreprinse conturează o imagine interesantă a profilului moral-politic al tinerilor. Apar, astfel, evidente trăsături cum sînt încredere în viitor, optimism, dorinţă de perfecţionare, interes pentru nou, care atestă că tinerii se identifică în cea mai mare măsură cu idealurile societăţii noastre, sînt profund ataşaţi de valorile ei de bază. Sînt şi unele concluzii relevate de autor care trebuie să concentreze atenţia factorilor educaţionali — faptul că tînăra generaţie înclină în prezent spre o structură de personalitate în care predomină „pragmatismul“, „raţionalismul“, că tinerii creditează mai puţin pe colegii lor cu disponibilităţi în direcţia sensibilităţii, romantismului, angajării.

Deosebit de instructive pot fi opiniile tinerilor privind rolul deţinut de diferite foruri educative în formarea şi dezvoltarea conştiinţei lor. Tinerii apreciază diferenţiat şi adecvat rolul şi influenţa exercitată de factorii educaţionali asupra lor, formulează o serie de cerinţe demne de tot interesul pentru aceste foruri. Aşa cum judicioase ni s-au părut şi propunerile şi sugestiile făcute pe baza investigaţiei întreprinse pentru perfecţionarea activităţii politico-educative desfăşurate de organizaţia de tineret în scopul cultivări în conştiinţa tinerilor a valorilor moral-politice ale societăţii noastre.

Paul DOBRESCU

tv

PROGRAMUL 1

8,00 Teleşcoală : Admiterea în învăţămîntul superior tehnic şi agricol (consultaţii)
8,40 Omul şi sănătatea : Necesitate şi abuz în alimentaţie
9,00 De strajă patriei
9,30 Bucuriile muzicii. Maeştrii artei muzicale româneşti : baritonul David Ohanesian
10,00 Viaţa satului
11,45 Lumea copiilor. Din sumar : ■ Tot înainte ! ■ Pentru ai ţării preşedinte. Program de versuri şi cîntece ■ Şoimii patriei ■ Desene animate ■ Filmoteca de ghiozdan : „Lizuca“ — secvenţe din filmul „Dumbrava minunată“ — ecranizare după Mihail Sadoveanu. Partea a II-a
13,00 Telex
13,05 Album duminical ■ Umor şi muzică : desene animate ; reportaje ■ 15,05 Pagini din comedia cinematografică românească : „Post restant“. Partea a II-a ■ 16,00 Telesport. Fotbal : Steaua — F.C. Olt. Transmisiune directă de la stadionul „Steaua“
18,10 Călătorii spre viitor — concurs pionieresc
19,00 Telejurnal
19,20 Timp al împlinirilor socialiste. Reportaj-documentar
19,45 În gînd cu ţara. Spectacol literar-muzical
20,40 Film artistic : „Întoarcerea“. Premieră pe ţară. Cu : Elvis Presley, Barbara Stanwyck, John Freeman, Leif Erickson, Sue Ann Langdon. Regia : John Rich
22,00 Telejurnal ■ Sport
22,25 Melodii îndrăgite

PROGRAMUL 2

13,00 Opereta în sunete şi imagini
14,00 Arc peste timp în satul românesc : 1907—1962—1982
14,25 Desene animate
14,45 Cîntec de bucurie — melodii populare
15,10 Clubul tineretului
15,50 Teatru TV : „Ce e nou pe Strada Salcîmilor“ de Paul Ioachim. Regia artistică : Constantin Dicu
17,00 Serată muzicală TV : Filmul şi arta sunetelor (I)
19,00 Telejurnal
19,20 Telerama
19,50 Serată muzicală TV (continuare)
21,10 „Puls 72“ — reportaj
21,30 Varietăţi
22,00 Telejurnal ■ Sport
22,25 Muzică populară instrumentală

LUNI, 29 MARTIE

PROGRAMUL 1

15,00 Emisiune în limba maghiară
17,50 1001 de seri
20,00 Telejurnal
20,20 Orizont tehnico-ştiinţific
20,45 Bijuterii muzicale. Selecţiuni orchestrale din suita „Visul unei nopţi de vară“ de Mendelssohn Bartholdy
21,05 Cadran mondial
21,30 Roman-foileton : „La Barraca“. Episodul 3
22,15 Telejurnal

PROGRAMUL 2

15,00 Cenacluri ale tineretului. Patria — primăvara din inimi
15,30 Cîntec drag pe-ntinsul ţării
15,50 Moştenire pentru viitor
16,20 Armonii orchestrale
17,15 Foarte bine !
17,35 Primăvara... primăvara. Emisiune muzical-distractivă
17,50 1001 de seri
20,00 Telejurnal
20,20 La început de săptămînă
21,30 Muzică de cameră. Joseph Haydn
22,15 Telejurnal

Carnet COTIDIAN

Relatări ale reporterilor și corespondenților „Scînteii"

■ Au început lucrările de dublare a liniei ferate electrificate **Simeria – Petroșani,** pe o distanță de aproape 100 km. Lucrarea are o deosebită importanță pentru creșterea traficului feroviar și îmbunătățirea transportului cărbunelui din Valea Jiului spre termocentrala electrică Mintia – Deva.

■ În municipiul **Alba Iulia,** în cartierul Platoul romanilor, vor fi date în folosință în acest an încă 900 de apartamente. Toate vor folosi energia solară la încălzirea apei menajere.

■ Întreprinderea de utilaj petrolier din **Tîrgoviște,** ale cărei produse sînt solicitate în zeci de țări de pe toate continentele, a expediat instalația petrolieră cu numărul 1 000 din programul său de export. Felicitări și... la mai multe !

● Specialiștii centrului județean de proiectare au elaborat detaliul de sistematizare a noului centru civic al municipiului **Sighetu Marmației,** care va cuprinde, între altele, sediul politico-administrativ, casa de cultură, un hotel cu 200 locuri, precum și un ansamblu de locuințe, unități comerciale și prestatoare de servicii.

■ La secția Întreprinderii de industrializare a laptelui Mihail Kogălniceanu, județul **Tulcea,** s-a construit o stație de epurare a apelor reziduale. Lucrarea a costat peste două milioane lei. Dar de mai bine de trei ani stația nu mai funcționează. Bani aruncați pe... apa simbetei.

■ În cadrul catedrei de mașini și instalații tehnologice miniere de la Institutul de învățămînt superior din **Baia Mare** a fost realizată o instalație originală de producere a ozonului. Generatorul de ozon, care se remarcă prin simplitate constructivă și consum energetic redus, poate fi utilizat în medicină, în industria alimentară pentru conservarea produselor, în biochimie, în industria chimică și în alte domenii.

■ „Victoria" este numele noului cinematograf construit și dat în folosință zilele acestea în vechiul centru muncitoresc **Buhuși.** Noul edificiu este dotat cu mobilier și aparatură modernă.

■ Cooperativa de producție, achiziții și desfacere a mărfurilor din Medieșu Aurit, județul **Satu Mare,** a deschis o expoziție de unelte de grădinărit : greble, coase, hirlețe, săpăligi, foarfeci de tăiat vița de vie etc. Scopul : pe de o parte, să amintească celor mai puțin grăbiți că lucrările din grădini nu mai suferă nici o aminare, iar celor care n-au astfel de unelte, că le pot procura chiar pe... plan local.

■ În curtea unității nr. 4 din cadrul întreprinderii „Artă și mobilă" din **București,** cu sediul în str. Ion Șulea nr. 89, stau depozitate, de ani de zile, autocamioane dezmembrate și zeci de tone de fier vechi. N-are nimeni nevoie de ele ?

■ Degeaba caută cumpărători din **Bacău** prin magazinele de specialitate ceasuri deșteptătoare. Intervențiile insistente făcute de maimarii comerțului băcăuan la I.C.S. Bijuteria din Capitală și la Întreprinderea de ceasuri din Arad au rămas fără ecou. O fi adormit, probabil, simțul de răspundere al celor care se ocupă de aprovizionarea magazinelor cu deșteptătoare. Cine-i trezește ?

■ Deși de categoria I, restaurantul din orașul **Darabani** nu dispune de condiții de servire nici măcar pentru categoria a III-a. Constatarea aparține Inspecției comerciale de stat a județului Botoșani. O fi ajuns și la urechea cui trebuie ?

■ Realizînd suplimentar față de planul la zi 250 tone utilaje tehnologice și 25 tone armături, colectivul Întreprinderii de utilaj chimic din **Făgăraș** și-a depășit sarcinile de plan la producția marfă cu 12 milioane lei.

■ La Întreprinderea de aparate cale **Buzău** a fost executat și recepționat primul cofrag dintr-o serie de trei pentru podurile dunărene. El are o lungime de 50 metri, înălțimea de 3,2 metri și o greutate de 70 tone.

Convorbiri economice româno-sovietice

Tovarășul Ion Ursu, prim-vicepreședinte al Consiliului Național pentru Știință și Tehnologie, a primit pe A. K. Romanov, vicepreședinte al Comitetului de Stat pentru Știință și Tehnică, președintele părții sovietice în Subcomisia mixtă de colaborare tehnico-științifică dintre Republica Socialistă România și U.R.S.S.

Tovarășul A. K. Romanov a rugat să se transmită tovarășei academician doctor inginer Elena Ceaușescu, prim viceprim-ministru al guvernului, președintele Consiliului Național pentru Știință și Tehnologie, un salut cordial, cele mai bune urări de sănătate și succes în importanta sa activitate, din partea academicianului G. I. Marciuk, vicepreședinte al Consiliului de Miniștri al U.R.S.S., președintele Comitetului de Stat pentru Știință și Tehnică.

Mulțumindu-se, din partea tovarășei academician doctor inginer Elena Ceaușescu s-au transmis salutări cordiale și urări de succes în activitate academicianului G. I. Marciuk, tuturor oamenilor de știință din Uniunea Sovietică.

Cu prilejul întîlnirii s-au analizat stadiul și perspectivele colaborării tehnico-științifice româno-sovietice. S-a apreciat pozitiv volumul însemnat al acțiunilor de cooperare, orientate spre soluționarea unor probleme importante ale economiilor naționale ale celor două țări în special în domeniile chimiei, energeticii și valorificării superioare a materiilor prime și combustibililor, utilizării noilor surse de energie, elaborării de noi materiale și tehnologii în diferite domenii, microelectronicii, roboților industriali, aparaturii științifice de măsură și control, laserilor și instalațiilor cu laseri ș.a.

S-a subliniat necesitatea organizării cooperării pe bază de programe complexe, de la cercetare pînă la aplicarea în producție a rezultatelor, în scopul creșterii continue a eficienței activității comune.

A fost semnat un protocol al întîlnirii președinților părților în Subcomisia mixtă de colaborare tehnico-științifică.

Protocolul a fost semnat de Ion Tcoreanu, vicepreședinte al Consiliului Național pentru Știință și Tehnologie, președintele părții române, și de A. K. Romanov, vicepreședinte al Comitetului de Stat pentru Știință și Tehnică, președintele părții sovietice în Subcomisia mixtă.

La întîlnire au participat reprezentanți ai Ambasadei U.R.S.S. la București.

Sesiunea cercurilor științifice studențești din Academia de studii economice

Simbătă s-au încheiat lucrările celei de-a XXVI-a sesiuni a cercurilor științifice studențești din cadrul Academiei de studii economice.

Desfășurată timp de două zile în Capitală, reuniunea a fost dedicată aniversării a 60 de ani de la crearea Uniunii Tineretului Comunist și a 25 de ani de la înființarea Uniunii Asociațiilor Studenților Comuniști din România. Ea a prilejuit prezentarea a peste 1 000 de lucrări. Prin problematica abordată, sesiunea a constituit o dovadă concludentă a amplificării și perfecționării procesului complex de integrare a învățămîntului cu producția și cercetarea științifică, în concordanță cu exigențele revoluției științifice contemporane și ale sporirii contribuției învățămîntului la dezvoltarea economiei noastre naționale.

În încheiere, participanții au adoptat, într-o atmosferă însuflețită, textul unei telegrame adresate **Comitetului Central al Partidului Comunist Român, tovarășului Nicolae Ceaușescu,** secretar general al partidului, președintele Republicii Socialiste România, în care se spune :

Animați de gîndirea dumneavoastră clarvăzătoare, revoluționară, noi, studenții Academiei de studii economice, desfășurăm, alături de cadrele didactice, o intensă și responsabilă activitate pentru integrarea complexă și profundă a studiului cu activitatea practică și cercetarea științifică, cadru optim pentru accelerarea progresului economico-social al țării, pentru formarea noastră ca specialiști cu o profundă pregătire, devotați patriei și partidului.

Îngăduiți-ne, mult iubite tovarășe secretar general — se subliniază în telegramă — să vă asigurăm și cu acest prilej că Uniunea Asociației Studenților Comuniști din Academia de studii economice — continuatoare demnă a tradițiilor revoluționare ale primei Asociații a Studenților din România socialistă — toți studenții economiști urmează cu încredere și devotament politica partidului și statului nostru, angajîndu-ne solemn că ne vom intensifica eforturile pentru ridicarea pregătirii profesionale și politico-ideologice, pentru a sluji cu devotament patria, partidul, poporul și socialismul.

vremea

Timpul probabil pentru zilele de 29, 30 și 31 martie. În țară : Vreme în general caldă, mai ales în prima parte a intervalului. Cerul va fi temporar noros. Vor cădea ploi locale care vor avea și caracter de aversă, mai frecvente în nordul și estul țării. Vîntul va sufla slab pînă la moderat, prezentînd unele intensificări în regiunile estice și la munte, predominînd din nord-vest. Temperaturile minime vor fi cuprinse între 2 și 8 grade, cele maxime între 8 și 18 grade, local mai ridicate în prima zi.

Cronica zilei

Simbătă după-amiază a sosit în Capitală o delegație parlamentară din Republica Zimbabwe, condusă de Didymus Noel Edwin Mutasa, președintele Camerei Adunării, care, la invitația Marii Adunări Naționale, face o vizită în țara noastră.

Din delegație fac parte Nollan Chipe Makombe, președintele Senatului, Tsitsi Constance Munyati, senator, Dzikamai Callesto Mavhaire, Toshua T.N. Dhube, Amos Muvenhwa Midzi, Thentiwe Virentinia Lesabe, deputați, alte persoane oficiale.

La sosire, pe aeroportul Otopeni, delegația a fost salutată de Nicolae Giosan, președintele Marii Adunări Naționale, Virgil Teodorescu, vicepreședinte al M.A.N., Margareta Hausser, secretar al M.A.N., Ion Sălăjan, președintele Comisiei constituționale și juridice a M.A.N., deputați, alte persoane oficiale.

A fost de față Misheck Chenyika Hove, însărcinatul cu afaceri ad-interim al Republicii Zimbabwe la București.

★

În Capitală a avut loc, simbătă, o seară culturală japoneză, cu prilejul căreia au fost decernate opt premii și 40 de mențiuni celor mai buni cunoscători români de limba japoneză — cursanți ai Universității cultural-științifice București și studenți ai Universității București.

Au rostit alocuțiuni acad. prof. dr. Remus Rădulet, rectorul Universității cultural-științifice, prof. univ. Dumitru Chițoran, prorector al Universității București, și Takaaki Hasegawa, ambasadorul Japoniei la București.

În încheiere a fost prezentat un film artistic japonez.

(Agerpres)

Înscrierea dobînzilor în libretele de economii se efectuează în tot cursul anului

Înscrierea anuală a dobînzilor în libretele de economii materializează unul din avantajele generale oferite de Casa de Economii și Consemnațiuni : *acordarea de dobînzi* pentru economiile păstrate la C.E.C.

Unitățile C.E.C. înscriu dobînzile cuvenite titularilor pentru depunerile efectuate pînă la 31 decembrie 1981 pe libretele de economii cu dobîndă, cu dobîndă și cîștiguri, cu dobîndă și cîștiguri în autoturisme, pentru turism și pentru cumpărarea de locuințe proprietate personală.

În tot cursul anului, sucursalele, filialele și agențiile C.E.C. orășenești și sătești autorizate înscriu dobînzile în librete, la prezentarea depunătorilor pentru efectuarea de operații de depuneri sau restituiri ori în mod special pentru înscrierea dobînzilor. În cadrul acestor unități sînt afișate simbolurile libretelor de economii (primele două grupe de numere menționate pe libret), pentru care unitatea respectivă efectuează înscrierea dobînzilor.

La celelalte unități C.E.C. înscrierea dobînzilor în librete se face prin reținerea libretului (eliberîndu-se depunătorilor o adeverință de reținere) și trimiterea acestuia la unitățile contabile.

La cererea depunătorilor, sucursalele și filialele C.E.C. pot înscrie dobînzile pentru libretele emise de alte unități C.E.C. din țară, pe bază de confirmare telefonică.

Începînd cu data de 1 octombrie a fiecărui an, unitățile poștale efectuează restituiri numai din libretele de economii în care a fost înscrisă dobînda pentru anul precedent.

Dacă nu s-a făcut această operație, restituirile se efectuează numai la unitățile C.E.C. care înscriu cu acest prilej și dobînzile în libretele respective.

RĂSFOIND PRESA STRĂINĂ

„JOURNAL OF COMMERCE" (S.U.A.)

Dispozitivele eoliene — o sursă ieftină și inepuizabilă de energie

● În lume există peste un milion de mori de vînt ● După criza petrolului din 1973 a crescut rapid interesul pentru valorificarea energiei eoliene ● La începutul deceniului viitor vor funcționa în diferite țări zeci de milioane de dispozitive acționate de energia eoliană

Conferința O.N.U. de la Nairobi privind energia a atras atenția asupra necesității de a se dezvolta surse regenerabile de energie în toate țările lumii. Una dintre aceste surse este **energia eoliană,** o veche sursă reprezentînd un potențial substanțial pentru a reduce dependența de petrol și a îmbunătăți nivelul de viață din multe țări.

Există peste un milion de mori de vînt (repartizate cu precădere în aproximativ 10 țări) care contribuie la dezvoltarea agriculturii și a regiunilor rurale. Ele sînt folosite la pomparea apei pentru uz casnic, îngrijirea animalelor și irigații. De la criza petrolului din 1973, interesul pentru folosirea acestor dispozitive simple a crescut. Se apreciază că la începutul anilor '90 vor fi în funcțiune zeci de milioane de pompe care folosesc energia eoliană.

Din punct de vedere istoric, dispozitivele care folosesc energia vîntului au jucat un rol important în satisfacerea necesităților energetice în regiunea Mediteranei, în Asia de sud-est, America de Nord și Australia. Un expert în acest domeniu a afirmat că moara de vînt a făcut probabil mai mult decît „coltul" pentru a deschide în secolul trecut marea cîmpie americană a pășunatului, iar la sfîrșitul secolului respectiv existau în funcțiune, numai în S.U.A., 6 milioane de dispozitive acționate de vînt. În Grecia, unde morile de vînt se folosesc de secole, dispozitive simple și ieftine pompează și astăzi apa foarte necesară pentru îmbunătățirea calității vieții unor comunități sărace.

Captarea marelui potențial energetic al vîntului este posibilă astăzi îndeosebi în regiunile rurale izolate de rețeaua electrică, unde astfel apa ar trebui scoasă de mici pompe, acționate de motoare diesel ineficiente. În regiuni unde vîntul atinge o viteză medie de peste 10 mile (15 km) pe oră, o moară de vînt poate furniza jumătate din cantitatea de apă pe care o poate furniza o pompă acționată de motor diesel. În regiuni semiaride și aride există o nevoie stringentă de apă : chiar o cantitate mică de apă poate ridica mult nivelul de trai al oamenilor.

Deși principiul de bază după care funcționează o moară de vînt nu s-a schimbat în decursul secolelor, tehnologia s-a dezvoltat, putînd face față unor condiții de mediu foarte diferite. Cel mai obișnuit tip de moară de vînt, care folosește un evantai cu mai multe palete, se produce la prețuri comerciale îndeosebi în Australia, S.U.A. și Argentina. Prețul acestui model variază între 4 000 și 10 000 dolari, în funcție de mărime și de materialul folosit. Asemenea dispozitive puternice pot funcționa timp de 30 de ani fără reparații esențiale.

Un dispozitiv mai simplu, mai potrivit pentru țările în curs de dezvoltare, este folosit în Thailanda. Țăranii au construit din bambus asemenea instalații, care au o durată de funcționare de aproape 10 ani și costă mai puțin de 200 dolari, preț ce și-l pot permite și fermierii săraci. Avantajul în ceea ce privește prețul este important în regiuni unde există forță de muncă și materialele necesare (respectiv lemnul), dar bani mai puțini. Deși capacitatea acestor instalații este limitată în comparație cu modelele comerciale, ele pot furniza apa necesară comunităților sărace.

Recentele progrese înregistrate în ceea ce privește echipamentul de pompare și adaptare la condițiile locale au sporit și mai mult interesul pentru morile de vînt. În afară de studii consacrate surselor eoliene, sprijinul statului nu este necesar, deoarece tehnologia este cunoscută, iar vîntul nu costă nimic.

În lumea a treia, extinderea folosirii pompelor acționate de vînt presupune crearea unei industrii locale și instruirea oamenilor pentru instalarea și repararea utilajelor. În numeroase țări în curs de dezvoltare se depun eforturi în acest sens. Edificarea unei industrii în acest domeniu poate constitui parte a unor programe mai largi pentru regiunile rurale. Experiența Columbiei, de pildă, constituie un exemplu de realizare cu succes a unui program de dezvoltare. În deceniul trecut, cercetătorii columbieni au pus la punct un tip de pompă ieftină, cu palete care valorifică mult din forța vîntului și pentru realizarea căreia se folosesc materiale și forța de muncă locale. Anual, în această țară se realizează 1 400 de asemenea instalații ieftine.

● SPORT ● SPORT ● SPORT ● SPORT ● SPORT ● SPORT ● SPORT ● SPORT

Sportivi români în competiții internaționale

● SCRIMĂ. „Patrulaterul" internațional de spadă de la Tatabanya (Ungaria) a revenit echipei României (O. Roșca, N. Bodoczi, O. Zidaru, R. Szabo și F. Nicolaie), care a totalizat 5 victorii (plus 9). Au urmat în clasament echipele Franței 4 victorii (plus 7), Ungariei — 4 victorii (plus 3) și Italiei — zero victorii. În cea mai spectaculoasă partidă, echipa României a întrecut cu 8—3 formația Franței.

● HOCHEI. Simbătă, în orașul austriac Klagenfurt, în cadrul Campionatului mondial de hochei pe gheață (grupa B), echipele României și Elveției au terminat la egalitate : 3—3 (2—2, 1—1, 0—0). Reprezentativa R. P. Chineze a învins cu scorul de 8—3 selecționata Olandei.

În urma acestor rezultate, formațiile R. P. Chineze și Olandei au retrogradat în grupa C a campionatului mondial.

● BOX. Astăzi dimineață, cu începere de la ora 10, pe ringul Palatului sporturilor și culturii din Capitală se vor desfășura finalele celei de-a 11-a ediții a competiției internaționale de box „Centura de aur". Iată programul finalelor în ordinea celor 12 categorii, de la semimuscă la supergrea : V. Iordache (R) — S. Petrescu (R) ; Al. Șchiopu (R) — C. Țiițoiu (R) ; C. Oprișor (R) — C. Gheorghișor (R) ; Sim Ge Il (R.P.D. Coreeană) — A. Mikulin (U.R.S.S.) ; I. Stan (R) — B. Galsandorj (R.P. Mongolă) ; U. Ramos (Cuba) — V. Mihăilă (R) : I. Acea (Cuba) — P. Galkin (U.R.S.S.) ; P. Magnetto (Franța) — N. Chioveanu (R) ; E. Rodriguez (Cuba) — V. Silaghi (R) ; G. Donici (R) — M. Pascal (R) ; I. Cernat (R) — Gh. Preda (R) ; T. Pirjol (R) — N. Anghel (R).

Azi, la fotbal

Campionatul diviziei A la fotbal programează astăzi întîlnirile celei de-a 22-a etape. În Capitală se vor disputa două partide pe stadioane diferite : Steaua — F.C. Olt (stadionul Steaua) și Sportul studențesc — U.T. Arad (stadionul Politehnica). Iată meciurile din țară : Chimia Rm. Vîlcea — F.C. Constanța ; Politehnica Timișoara — Dinamo ; Corvinul Hunedoara — A.S.A. Tg. Mureș ; Universitatea Cluj-Napoca — Universitatea Craiova ; C.S. Tîrgoviște — Jiul Petroșani ; S.C. Bacău — Progresul Vulcan și F.C. Argeș Pitești — F.C.M. Brașov.

BOX: „Centura de aur"

„STOP!" — SPORTIVITATEA, MAI ÎNTÎI ȘI ÎNTÎI

În urmă cu mai mulți ani asistasem la un meci de box deosebit de încrîncenat. O voință teribilă de a cîștiga partida însuflețea pe fiecare dintre cei doi sportivi. Nu-i atît de important să ne amintim cine ieșise victorios în acea întrecere. După meci, i-am căutat la vestiare ; ei se aflau însă la cabinetul medical, acolo unde Paul Radovici, doctorul, un maestru în estetică facială pentru luptătorii de pe ringurile noastre, mîngîlea milimetru cu milimetru pe arcadele celor doi. Peste un timp i-am regăsit, totuși, în vestiarul lor — băieți puternici și neînfricați pe ring, acum umăr la umăr, aplecați pe filele aceluiași manual de școală, pregătind același examen. Adversarii de pe ring redeveniseră colegi de bancă ai liceului industrial — citeau, notau, se ajutau reciproc. Am rămas impresionat de bogăția sufletească a boxerilor — sportivi fără reproș în luptă, colegi și amici la școală și în viață...

...Meci semifinal, zilele trecute, la „Centura de aur" : numele celor doi competitori nu vă vor spune multe — francezul Patrick Magnetto și iugoslavul Neredin Nedzard ; gesturile lor, în schimb, au vorbit despre sportivitate și prietenie, adică despre **una dintre rațiunile de a fi ale** „Centurii de aur". Într-un elan mai puțin controlat, Nedzard intrase la un moment dat în cordele ringului și se afla acolo expus unor lovituri decisive. Dar, nici o tentativă de a profita nu s-a văzut din partea lui Patrick. Dimpotrivă : o discretă retragere, pentru a da timp adversarului să reintre în condiții egale de luptă. La capătul unui meci dur și foarte echilibrat, iată că boxerul iugoslav a luat mîna boxerului francez în cunoscutul gest de consacrare a victoriei. Înainte de verdictul juriului, și cu preț sportiv cu atît mai mare cu cît decizia, ulterioară, a fost de 3—2 !

Publicul a sesizat de fiecare dată aceste gesturi, iar aplauzele traduc satisfacția spectatorilor români pentru sportivitate.

Publicul nostru n-a apreciat însă deloc favorabil lovitura după „Stop!", sau după „Breek !", lovitură lașă, care vizează cîștigul la orice cost, numai cîștig să fie. Căci s-au petrecut și asemenea gesturi mici și urite pe ringul „Centurii de aur". Bucureșteanul, spectatorul român a avut tăria să aplaude pe cel mai bun, chiar dacă învins a fost preferatul său. Dar spectatorul nostru nu va aplauda incorectitudinea, ci va spune totdeauna „Stop" — vrem **sportivitate mai întîi și întîi,** pe ringul „Centurii de aur", în orice întrecere sportivă dealtfel.

Valeriu MIRONESCU

CARNET CULTURAL

SIBIU ● Sub genericul „Știința, viața și pacea", la Mediaș s-au desfășurat manifestări cultural-educative organizate de Comitetul municipal de cultură și educație socialistă și Comitetul municipal U.T.C. Prin dezbateri și mese rotunde este abordată o largă paletă tematică din domeniile științei. *(Nicolae Brujan).*

MARAMUREȘ ● „Doina Gutîiului" se numește noul ansamblu cultural-artistic al tineretului din comuna Deseși. După premieră, spectacolul folcloric al acestei formații a fost prezentat în localitățile Giulești, Budești și Văleni. *(Gh. Susa).*

SUCEAVA ● La căminul cultural din Dornești a avut loc un concurs pe tema „Pacea — idealul lumii contemporane", la care au participat tineri din toate organizațiile U.T.C. din comună, întrecerea fiind urmată de un spectacol muzical. *(Sava Bejinariu).*

COVASNA ● Sub egida Festivalului național „Cîntarea României" a apărut o antologie de poezie, proză și publicistică semnată de autori din județul Covasna. Volumul este editat de Comitetul județean de cultură și educație socialistă. *(Páljános Maria)*

CĂLĂRAȘI ● La cinematograful „Victoria" din municipiul Călărași s-a desfășurat Săptămîna filmului românesc de comedie. Cu acest prilej, iubitorii celei de-a 7-a arte au revăzut cîteva din realizările cinematografiei românești : „Elixirul tinereții", „Șantaj", „Non-stop" și altele. *(Rodica Simionescu).*

VÎLCEA ● În comuna Orlești a avut loc finala festivalului-concurs județean „Rapsodia muncii". Programul a mai cuprins un simpozion pe tema „De la cooperativizarea agriculturii la noua revoluție agrară în România", precum și vernisajul unei expoziții itinerante sub genericul „1907 în județul Vîlcea". *(Ion Stanciu).*

TELEORMAN ● În comuna Bujoru o brigadă de răspîndire a cunoștințelor științifice s-a întîlnit cu oameni ai muncii din localitate. Au fost vizionate filmele documentare „Geneza religiei" și „Evoluția omului". *(Stan Ștefan).*

CARAȘ-SEVERIN ● Galeriile de artă „Agora" din Reșița găzduiesc o reușită expoziție de artă plastică dedicată aniversării a 20 de ani de la încheierea procesului de cooperativizare a agriculturii. Sînt reunite numeroase creații ale pictorilor profesioniști și amatori din județ. *(Nicolae Cătană).*

VASLUI ● În cadrul Festivalului național „Cîntarea României" s-a desfășurat în județ etapa pe consilii agroindustriale a concursului cultural-artistic „Florile muncii în cununa țării", dedicat împlinirii a două decenii de la încheierea cooperativizării agriculturii. *(Petru Necula).*

TULCEA ● În cadrul etapei de masă a Festivalului național „Cîntarea României", la Casa de cultură a orașului Babadag s-a desfășurat concursul formațiilor de teatru, montaje literar-muzicale, recitaluri de muzică și poezie. Au participat formații de artiști amatori din Tulcea și din celelalte orașe și comune ale județului. *(Neculai Amihuleset).*

DOLJ ● În cadrul „Săptămînii brigăzilor științifice studențești", la Casa de cultură a studenților din Craiova a avut loc o sesiune de comunicări și referate sub genericul „De la idealul revoluționar la împlinirile acestui timp eroic". *(Nicolae Petolescu).*

HUNEDOARA ● În Valea Jiului a avut loc o suită de manifestări culturale sub genericul „Goethe, contemporanul nostru". Cu acest prilej, la Teatrul de Stat din Petroșani a fost prezentat în premieră spectacolul cu piesa „Ifigenia în Taurida" de Goethe. *(Sabin Cerbu)*

ALBA ● Întreprinderea cinematografică județeană a organizat la Ocna Mureș un simpozion cu tema „Filmul românesc de actualitate în promovarea eticii și echității socialiste". *(Ștefan Dinică).*

SATU MARE ● În interpretarea actriței Bartis Ildiko, de la secția maghiară a Teatrului de Nord, a fost prezentată în premieră pe țară monograma „Laureata", a dramaturgului clujean Kocsis Istvan, în regia lui Gyongyosi Gabor. *(Octav Grumeza).*

TIMIȘ ● Împlinirii a 75 de ani de la răscoalele țărănești din 1907 și a 20 de ani de la încheierea cooperativizării agriculturii le sînt dedicate două expoziții de artă plastică : „Țărănimea în lupta revoluționară pentru progres social și edificarea socialismului în România" (la Galeria Helios) și „Satul și pămîntul — suport și rădăcini (la Galeria Bastionul cetății). *Cezar Ioana).*

MUREȘ ● Secția maghiară a Teatrului Național din Tîrgu Mureș a prezentat, în premieră, spectacolul cu piesa „Poveste din grădina zoologică", a scriitorului american Edward Albee. Regia spectacolului este semnată de Tompa Gábor. *(Gh. Giurgiu)*

Nume noi în gama radioreceptoarelor staționare

În magazinele și raioanele specializate ale comerțului de stat se găsesc de vînzare noi modele de radioreceptoare staționare. Între acestea, aparatul **EXPRES,** produs de întreprinderea „Electronica", oferă posibilitatea recepției emisiunilor stațiilor de radio în gama de unde medii și în gama de unde ultrascurte, iar **INTERSON,** tot un model nou de radioreceptor produs de întreprinderea „Electronica", permite recepționarea emisiunilor stațiilor de radio în gama de unde lungi și în gama de unde ultrascurte. La rîndul său, **SUPERSON 1** este un radioreceptor staționar prevăzut cu orgă de lumini și destinat recepționării emisiunilor stațiilor de radiodifuziune cuprinse în gama de unde medii și ultrascurte, iar **SUPERSON 2,** radioreceptor staționar prevăzut cu orgă de lumini, este destinat recepționării emisiunilor stațiilor de radiodifuziune cuprinse în gama de unde medii și ultrascurte. Prin atașarea orgii de lumini se creează o armonie plăcută între culoare și sunet, ce conferă audițiilor muzicale o ambianță deosebită.

Aparatele sînt construite după o linie elegantă, modernă și oferă o audiție clară, de bună calitate.

Aparatele sînt în garanție pe o perioadă de 12 luni de la data cumpărării. **În acest interval, întreținerea se face în mod gratuit** de către reprezentanțele tehnice județene ale întreprinderii „Electronica". Aparatul **EXPRES** costă 800 lei ; **INTERSON** — 800 lei ; **SUPERSON 1** și **SUPERSON 2** cîte 1 000 lei fiecare

DE LA ADAS

Administrația Asigurărilor de Stat aduce la cunoștința cetățenilor care au contractate asigurări de bunuri, de persoane și de răspundere civilă, cu plata primelor în rate, că este necesar să achite la termen aceste rate, pentru a nu prejudicia continuitatea raporturilor de asigurare.

Pentru a se economisi timp la plata ratelor respective de prime, asiguraților au posibilitatea să achite, anticipat, mai multe rate de prime, pe un trimestru, semestru sau an.

Plata ratelor de prime se poate face la responsabilii cu asigurările din unitățile socialiste, la agenții și inspectorii de asigurare sau, direct, la orice unitate ADAS.

De asemenea, plata primelor de asigurare se poate face și prin consimțămînt scris, care constă în împuternicirea ce se dă de către asigurați lucrătorilor care efectuează plățile de retribuții de a achita Administrației Asigurărilor de Stat, din drepturile lor, primele, atît pentru asigurările în curs, cît și pentru cele pe care le vor încheia sau reînnoi.

DE PRETUTINDENI

● CARBURANT BIOLOGIC. Un grup de cercetători de la Centrul experimental pentru agricultură din Wieselburg (Austria) a pus la punct bazele unui nou procedeu tehnic destinat să producă un carburant biologic. Acest carburant ar putea fi utilizat atît pentru automobile, cît și pentru camioane și tractoare dotate cu motoare diesel. Noul procedeu se bazează pe o tehnică denumită esterificare. Moleculele complexe ale uleiurilor vegetale se rup și se divizează în „fragmente mai ușor de minuit", obținîndu-se astfel uleiuri cu calități optime în cazul motoarelor diesel. O primă serie de experiențe practice efectuate cu un amestec în părți egale de carburant diesel și ulei de rapiță a dat rezultate pozitive. Un tractor care, timp de un an, a fost alimentat exclusiv cu acest amestec a trecut „examenul" fără ca experții să poată constata cea mai mică defecțiune tehnică.

● DESALINIZARE PE CALE TERMICĂ. Cercetătorii Institutului pentru industria frigului din Odesa sînt preocupați să realizeze desalinizarea apei marine printr-o metodă nouă. Ei au în vedere folosirea în acest scop a energiei termice pe baza diferenței de temperatură dintre straturile de suprafață și cele din adîncimea mărilor și oceanelor. Tehnologia preconizată reclamă scufundarea unui tub de beton la adîncimi unde temperatura se menține constant sub 7°C, cu ajutorul clorului, clorurii de metil și al altor substanțe chimice, apa de mare transformîndu-se în gheață desalinizată. Ulterior, tubul este adus la suprafață, unde, sub influența straturilor calde, gheața se topește intens, rezultînd astfel apă desalinizată. Procedeul este mult mai convenabil decît în cazul desalinizării prin evaporare.

● FRIGIDER... SOLAR. Un sistem de captare a energiei solare pus la punct în cadrul programului spațial al S.U.A. va fi experimentat în 13 țări în curs de dezvoltare în scopul alimentării frigiderelor destinate conservării vaccinurilor și producerii de gheață — scrie revista „Sante du Monde". Pentru a rămîne eficace, vaccinul trebuie conservat la temperaturi sub 8 grade Celsius din momentul fabricării și pînă în cel al administrării lui. Potrivit specialiștilor Organizației Mondiale a Sănătății (O.M.S.), frigiderele cu energie solară s-ar putea dovedi o excelentă soluție pentru țările în curs de dezvoltare care nu au posibilități de conservare a vaccinurilor. O.M.S. sprijină proiectul în cadrul programului de vaccinare, pînă în 1990, a copiilor împotriva unei serii de maladii răspîndite mai ales în „lumea a treia".

● VITAMINA A ȘI PROCESUL CREȘTERII. După cum relevă revista „Nature", experiențe recente, efectuate la Institutul britanic pentru cercetări medicale din Millhill, dezvăluie rolul important ce revine vitaminei A în dezvoltarea animalelor. Deși, pentru moment, observațiile se rezumă doar la efectele înregistrate în procesul de regenerare a membrelor la batracieni, descoperirea ar putea contribui la o mai bună descifrare a mecanismului prin care organismul adult al animalelor reflectă structura genelor.

● CINEMATOGRAFIA AFRICANĂ. În cadrul Festivalului cinematografului din „lumea a treia", care are loc în cursul acestei luni în cîteva cartiere ale Parisului, a fost proiectat filmul „Jom sau demnitatea poporului", realizare a regizorului senegalez Ababacar Sam Makharam. Acțiunea filmului se întinde de-a lungul a trei perioade caracteristice ale istoriei Senegalului : cea a colonizării la începutul secolului, cea a anilor '30 și '40 și, în sfîrșit, aceea a decolonizării. Secvențele reconstituie astfel epopeea luptei eroice duse de popoarele africane pentru eliberare națională și pentru progres social. „Jom sau demnitatea poporului" — scrie cronicarul de specialitate al ziarului „Le Monde" — reprezintă o expresie a sensibilității africane în tot ceea ce are ea mai bun.

● CEL MAI LUNG POD DIN LUME. De curînd a fost inaugurat cel mai lung pod din lume. Această construcție a fost realizată în India peste fluviul Gange, mai precis la Patna, în statul Bihar. Lucrările de construire a acestui „superpod", lung de 5,575 km, au început cu 12 ani în urmă. În memoria marelui luptător pentru independența Indiei, podul a primit numele Mahatma Gandhi.

● PROTEJAREA FAUNEI. Autoritățile zambiene au procedat la interzicerea, pentru o perioadă de cinci ani, a vînarii elefanților. După opinia specialiștilor, numărul elefanților din rezervația națională de la Luangwa, din estul țării, s-a redus în ultimii zece ani de la 100 000 la aproximativ 50 000 de exemplare. Datorită acțiunilor de braconaj a scăzut considerabil și numărul rinocerilor, altă specie aflată pe cale de dispariție din fauna africană.

PENTRU PACE, DEZARMARE, SECURITATE

S.U.A.: Se extinde mişcarea împotriva înarmărilor nucleare

WASHINGTON. *Noi fapte atestă lărgirea în Statele Unite a mişcării în favoarea opririi cursei înarmării şi trecerii la măsuri de dezarmare. Creşte numărul personalităţilor care se pronunţă în sprijinul proiectului de rezoluţie introdus la 10 martie în Camera superioară a Congresului de către senatorii Edward Kennedy şi Mark Hatfield, preconizînd oprirea cursei înarmărilor nucleare, semnat pînă în prezent de 150 de deputaţi. Printre cei care, în ultimul timp, şi-au exprimat sprijinul faţă de cererile formulate în acest document se află cunoscutul diplomat George Kennan, omul de afaceri Thomas Watson şi alţii.*

Pe de altă parte, fizicianul atomist Owen Chamberlain, laureat al Premiului Nobel, a lansat populaţiei chemarea de a sprijini campania începută în California pentru strîngerea de semnături pe o petiţie în sprijinul unui acord între S.U.A. şi U.R.S.S. privind interzicerea experienţelor nucleare şi îngheţarea producţiei şi dezvoltării tuturor tipurilor de arme nucleare şi a mijloacelor de ducere la ţintă. Peste 500 000 de persoane şi-au pus de acum semnătura pe această petiţie. Deosebit de semnificativ este faptul că organele legislative ale statelor Massachussets, Oregon, New York, Wisconsin şi Connecticut au votat în sprijinul realizării acestui obiectiv. Mişcarea împotriva pericolului de război cuprinde păturI tot mai largi ale populaţiei. În 150 de universităţi şi colegii s-au desfăşurat recent „seminarii de protest" împotriva escaladării înarmărilor.

Ziarul „Washington Post" apreciază că pentru prima oară în istoria S.U.A. s-au pus în mişcare mijloacele de presiune de masă într-o problemă ca aceea a politicii înarmărilor. Pînă acum — arată ziarul — opinia publică nu prea participase la dezbaterea problemelor legate de politica militară, domeniu rezervat de regulă specialiştilor. De obicei, dezbaterile se desfăşurau cu uşile închise şi chiar atunci cînd hotărîrea luată era adusă la cunoştinţa publicului, acesta nu se simţea direct implicat. Evidenţiind însemnătatea faptului că s-a schimbat caracterul dezbaterilor privind armamentul nuclear, ziarul apreciază că, odată cu venirea primăverii, în S.U.A., manifestaţiile împotriva cursei înarmărilor vor lua amploarea celor din Europa.

În favoarea creării unei zone denuclearizate în nordul Europei

REYKJAVIK 27 (Agerpres). — În capitala Islandei s-au încheiat lucrările reuniunii miniştrilor de externe din ţările nordice. Comunicatul comun dat publicităţii la Reykjavik, reluat de agenţia T.A.S.S., exprimă îngrijorarea ţărilor din nordul Europei faţă de continuarea cursei înarmărilor, a apariţiei de noi focare de tensiune în diferite părţi ale lumii. În cadrul întîlnirii, precizează comunicatul, s-a procedat la un schimb de păreri asupra creării unei zone denuclearizate în nordul Europei, exprimîndu-se dorinţa tuturor părţilor pentru continuarea contactelor în vederea declarării acestei regiuni a continentului nostru drept zonă lipsită de arme nucleare.

De asemenea, miniştrii de externe au afirmat că ţările nordice vor participa activ la lucrările viitoarei sesiuni speciale a Adunării Generale a O.N.U. pentru dezarmare, vor acţiona în sprijinul rezoluţiilor ce se vor pronunţa pentru oprirea cursei înarmărilor, pentru menţinerea şi întărirea păcii şi securităţii internaţionale.

ORIENTUL MIJLOCIU

● Noi luări de poziţie împotriva măsurilor Israelului în Cisiordania şi Gaza

NAŢIUNILE UNITE 27 (Agerpres). — În Consiliul de Securitate al O.N.U. au continuat dezbaterile asupra deteriorării situaţiei din teritoriile aflate sub ocupaţie israeliană de pe malul vestic al Iordanului. Reprezentantul Iordaniei a dat citire unui mesaj din partea preşedintelui Comitetului Executiv al Organizaţiei pentru Eliberarea Palestinei, Yasser Arafat, care condamnă destituirea primarilor din Nablus şi Ramallah, precum şi acţiunile represive ale forţelor israeliene, soldate cu uciderea mai multor tineri demonstranţi.

Delegatul Marocului a afirmat că Israelul urmăreşte să anexeze teritoriile ocupate şi să elimine populaţia arabă din aceste zone; el a prezentat un mesaj al regelui Hassan al II-lea, în care acesta îşi exprimă indignarea în faţa actelor inumane de represiune comise de forţele israeliene. Reprezentantul Turciei a deplins suprimarea libertăţilor şi drepturilor esenţiale ale poporului palestinian în patria sa — relatează agenţia France Presse. La rîndul său, ambasadorul U.R.S.S. a recomandat Consiliului de Securitate să adopte măsuri care să împiedice noile intenţii anexioniste ale autorităţilor israeliene.

Reprezentantul Israelului a anunţat că guvernul ţării sale va continua ceea ce el a numit eforturile pentru „a opri agitaţia şi subversiunea" în teritoriile ocupate.

★

TUNIS 27 (Agerpres). — La Tunis s-au încheiat lucrările sesiunii ordinare a Consiliului Ligii Arabe. Participanţii au condamnat demiterea de către Israel a primarilor palestinieni din Cisiordania şi Gaza.

Rezoluţia finală adoptată de consiliu subliniază, între altele, gravitatea deciziei Comisiei politice a Parlamentului vest-european de a organiza, în luna mai, o reuniune la Ierusalim. S-a hotărît că, în cazul în care această reuniune se va desfăşura, aşa cum s-a prevăzut, va fi convocată o sesiune extraordinară a Consiliului Ligii Arabe.

Pentru reglementarea prin negocieri a situaţiei din America Centrală

NAŢIUNILE UNITE 27 (Agerpres). — Consiliul de Securitate al O.N.U. s-a întrunit într-o nouă şedinţă din cadrul reuniunii sale de urgenţă ca urmare a plîngerii Republicii Nicaragua în legătură cu pericolul unei intervenţii străine în treburile sale interne. În cadrul dezbaterilor au luat cuvîntul reprezentanţii Mexicului, Cubei, Guyanei şi Vietnamului, care, în esenţă, au recomandat consiliului să ceară Statelor Unite să excludă utilizarea forţei — directă, indirectă sau de acoperire — împotriva ţărilor din America Centrală şi zona caraibiană, iar în reglementarea divergenţelor cu aceste state să se limiteze exclusiv la metoda negocierilor, informează agenţia Associated Press.

Manifestări consacrate centenarului Titulescu

DELHI 27 (Agerpres). — La „Centrul internaţional indian" din Delhi a avut loc o adunare festivă consacrată centenarului naşterii lui Nicolae Titulescu, organizată sub auspiciile Adunării pentru integrare naţională din India, în colaborare cu ambasada română.

În cadrul adunării au evocat personalitatea şi activitatea internaţională a diplomatului român Sheila Kaul, ministru de stat al învăţămîntului, Yashpal Kapoor, membru al parlamentului, redactor-şef al cotidianului „National Herald", prof. Raj Baldev, preşedintele Adunării pentru integrare naţională din India, precum şi alte personalităţi ale vieţii politice şi culturale indiene.

Cu ocazia manifestării a fost inaugurată o expoziţie de carte şi fotografică, în cadrul căreia sînt prezentate la loc de frunte volume din vasta operă a tovarăşului Nicolae Ceauşescu apărute în India.

BAGDAD 27 (Agerpres). — Ziarul irakian „Al Rasid" a publicat articolul „Pentru forţa dreptului, împotriva dreptului forţei", consacrat vieţii şi activităţii lui Nicolae Titulescu.

ROMA: Convorbiri româno-italiene

ROMA 27 (Agerpres). — Tovarăşul Virgil Cazacu, membru al Comitetului Politic Executiv, secretar al C.C. al P.C.R., s-a întîlnit cu Flaminio Piccoli, secretar politic al Partidului Democrat-Creştin, cu Oddo Biasini, secretar naţional executiv al Partidului Republican Italian, şi cu Alfredo Biondi, vicesecretar naţional al Partidului Liberal.

Conducătorilor acestor partide le-a fost transmis salutul prietenesc din partea tovarăşului Nicolae Ceauşescu, secretar general al Partidului Comunist Român, preşedintele Frontului Democraţiei şi Unităţii Socialiste.

Exprimînd cele mai vii mulţumiri pentru mesaje, liderii politici italieni au rugat să se transmită tovarăşului Nicolae Ceauşescu un cordial salut şi sentimentele de profundă stimă şi apreciere, precum şi urări de prosperitate şi pace poporului român.

Referindu-se la întîlnirile şi convorbirile pe care le-au avut cu tovarăşul Nicolae Ceausescu, ei au manifestat deplina satisfacţie pentru bunele raporturi dintre Partidul Comunist Român, Frontul Democraţiei şi Unităţii Socialiste şi partidele pe care le reprezintă, apreciind că asemenea raporturi, bazate pe stimă şi respect reciproc, indiferent de orientările şi concepţiile filozofice diferite, joacă un rol deosebit de pozitiv, atît pe planul relaţiilor bilaterale, cît şi în viaţa politică internaţională.

În cadrul convorbirii s-a exprimat dorinţa reciprocă de a ridica pe noi trepte relaţiile dintre P.C.R., F.D.U.S. şi partidele respective, cu convingerea că ele dau o bază şi mai tralnică legăturilor de sinceră prietenie şi colaborare pe multiple planuri dintre România şi Italia.

Au fost abordate probleme actuale ale situaţiei politice internaţionale, evidenţiindu-se necesitatea reluării cursului destinderii, a stabilirii unor măsuri menite să pună capăt cursei înarmărilor, pentru a se asigura pacea, securitatea şi colaborarea în Europa şi în întreaga lume.

La întîlniri, desfăşurate într-o atmosferă caldă, prietenească, a fost prezent Ion Mărgineanu, ambasadorul ţării noastre în Italia.

Şedinţe ale unor comisii permanente C.A.E.R.

MOSCOVA 27 (Agerpres). — La Moscova a avut loc şedinţa a 62-a a Comisiei permanente C.A.E.R. pentru comerţ exterior, la care au participat delegaţii din ţările membre ale C.A.E.R. şi R.S.F.I. Delegaţia română a fost condusă de Dumitru Bejan, ministru secretar de stat la Ministerul Comerţului Exterior şi Cooperării Economice Internaţionale.

La şedinţă a fost marcată aniversarea a 25 de ani de activitate a comisiei, relevîndu-se aportul acesteia la întărirea legăturilor de comerţ exterior şi a colaborării economice dintre ţările membre ale C.A.E.R., precum şi direcţiile principale de activitate a comisiei în viitor.

Au fost examinate, de asemenea, rezultatele privind îndeplinirea hotărîrilor Sesiunii a XXXV-a a C.A.E.R. în partea referitoare la schimburile comerciale reciproce şi condiţiile pentru asigurarea pieselor de schimb pentru tehnica de calcul ce se livrează reciproc, precum şi alte probleme ale perfecţionării colaborării ţărilor membre ale C.A.E.R. în domeniul comerţului exterior.

PRAGA 27 (Agerpres). — La Praga s-au desfăşurat lucrările şedinţei a 38-a a Comisiei permanente C.A.E.R. pentru colaborare în domeniul industriei uşoare, la care au participat delegaţiile ţărilor membre conduse de miniştri şi adjuncţi ai miniştrilor industriilor uşoare.

Comisia a examinat şi adoptat un program-cadru de colaborare a ţărilor membre ale C.A.E.R., pe perioada pînă în anul 1990, în domeniul creşterii calităţii produselor industriilor uşoară şi de prelucrare a lemnului.

În timpul şedinţei, conducătorii delegaţiilor au procedat la o consultare, în cadrul căreia s-au informat reciproc cu privire la preocupările existente în ţările membre ale C.A.E.R. în domeniul elaborării de noi tehnologii menite să faciliteze economisirea materiilor prime, a materialelor şi energiei în industriile textilă şi a tricotajelor.

Totodată, comisia a făcut bilanţul activităţii de colaborare pe anul 1981 şi a examinat o seamă de probleme ale activităţii curente, adoptînd măsuri menite să ducă la adîncirea şi dezvoltarea colaborării în domeniul producţiei bunurilor de consum industriale.

AGENŢIILE DE PRESĂ — pe scurt

PROGRAM. La Haga a fost semnat programul de aplicare a Acordului cultural între guvernele României şi Olandei pentru perioada 1 ianuarie 1982 — 31 decembrie 1984. Noul program prevede un ansamblu de măsuri menite să ducă la dezvoltarea continuă a bunelor relaţii existente între cele două ţări în domeniul culturii, învăţămîntului, ştiinţei şi sănătăţii publice.

PROTOCOL. La Bruxelles a avut loc semnarea protocolului adiţional la Convenţia de asistenţă juridică în materie penală dintre România şi Belgia. Documentul a fost semnat de Iulian Văcărel, ambasadorul ţării noastre, şi de Leo Tindemans, ministrul relaţiilor externe al Belgiei.

PROTEST. Reprezentantul permanent al Angolei la Naţiunile Unite, E. Figueiredo, a adresat preşedintelui Consiliului de Securitate o scrisoare în care sînt condamnate incursiunile armate ale rasiştilor sud-africani pe teritoriul angolez, acţiuni ce se înscriu într-un plan mai amplu ce vizează destabilizarea situaţiei din zonă — informează agenţia T.A.S.S.

NOUL PREŞEDINTE AL REPUBLICII BANGLADESH. La Dacca a avut loc simbătă ceremonia depunerii jurămîntului de către Abdul Fazal Muhammad Ahsanuddin Chowdhury ca preşedinte al Republicii Bangladesh. El a fost numit în această funcţie de administratorul-şef al Legii marţiale, generalul Hossain Mohammad Ershad. Noul preşedinte al ţării este în vîrstă de 68 de ani. Înainte de desemnarea sa în această funcţie el a fost judecător la Curtea Supremă.

„ZILELE TURISTICE ROMÂNEŞTI". La Damasc s-au deschis „Zilele turistice româneşti", acţiune ce se înscrie în cadrul manifestărilor pentru adîncirea cunoaşterii dintre popoarele român şi sirian şi lărgirea bunelor relaţii existente între cele două ţări. La ceremonia inaugurală au luat parte Nawras Al-Dakr, ministrul sirian al turismului, Assad Darkawi, ministrul învăţămîntului superior, alte persoane oficiale.

EXPOZIŢIE DE PICTURĂ ROMÂNEASCĂ CONTEMPORANĂ LA VIENA. În oraşul austriac Waidhofen an der Thaya a avut loc, în prezenţa unui numeros public, vernisajul unei expoziţii de pictură românească contemporană. Vorbind cu acest prilej, primarul oraşului, Franz Gfoller, a evocat bunele relaţii existente între România şi Austria, ţări care promovează o politică de pace, înţelegere şi colaborare între toate statele lumii.

HANOI: Deschiderea lucrărilor Congresului P.C. din Vietnam

HANOI 27 (Agerpres). — La Hanoi au început, simbătă, lucrările Congresului al V-lea al Partidului Comunist din Vietnam. Iau parte peste 1 000 de delegaţi, precum şi oaspeţi de peste hotare. La congres participă o delegaţie a Partidului Comunist Român, condusă de tovarăşul Ion Coman, membru al Comitetului Politic Executiv, secretar al C.C. al P.C.R.

Raportul politic al C.C. al P.C. din Vietnam a fost prezentat de Le Duan, secretar general al C.C. al P.C. din Vietnam.

VARŞOVIA: Sesiunea Seimului R.P. Polone

VARŞOVIA 27 (Agerpres). — Agenţia P.A.P. informează că la Varşovia s-a desfăşurat, timp de două zile, şedinţa Seimului R.P. Polone, în cadrul căreia au fost adoptate o serie de legi privind modificarea Constituţiei, a Codului civil, Tribunalul de Stat, protejarea fondului funciar şi forestier şi s-a ales Comisia pentru răspunderea constituţională.

Seimul a adoptat, de asemenea, o hotărîre prin care a confirmat justeţea principiilor politicii externe poloneze, care exprimă voinţa poporului polonez de a trăi într-un stat socialist independent, suveran, în cadrul unor frontiere sigure, în condiţii externe şi interne de pace, în prietenie şi colaborare cu toţi cei ce doresc aceasta, pe baza principiilor avantajului reciproc.

SITUAŢIA DIN SALVADOR ÎN PREZIUA ALEGERILOR

— O relatare a Agenţiei France Presse —

● Puternică înfruntare între insurgenţi şi Junta de guvernămînt ● Forţele revoluţionare controlează un sfert din teritoriul ţării ● „Alegerile" — o înscenare în scopul de a legitima prelungirea regimului antidemocratic

După cum s-a anunţat, la alegerile ce urmează să aibă loc astăzi în Salvador — iniţiate de junta militară de la putere — mişcarea insurgentă nu va participa. Despre situaţia politică din ţară existentă în preziua acestui simulacru de alegeri, agenţia France Presse a transmis o relatare a trimisului său la faţa locului Yves Gacon, din care reproducem cele de mai jos:

„În preajma alegerilor din Salvador, nici una din forţele care se înfruntă — mişcarea insurgentă (gherila) şi armata — nu a reuşit să obţină un avantaj semnificativ asupra celeilalte, apreciază observatorii.

Armata salvadoriană controlează majoritatea marilor oraşe şi centre de comunicaţie, dar insurgenţii au aruncat în aer o serie de poduri, au izolat mai multe regiuni şi controlează de fapt un sfert din teritoriu. În ultimele două săptămîni gherila şi-a întărit prezenţa în apropierea principalelor magistrale rutiere din Salvador.

Potrivit informaţiilor date publicităţii de Frontul Farabundo Marti de Eliberare Naţională (F.M.L.N.), efectivele armatei revoluţionare se ridică la 4 000—6 000 de oameni înarmaţi şi instruiţi, luptătorii dispunînd, pe lîngă arme individuale, de armament greu: lansatoare de rachete, aruncătoare de mine şi mitraliere.

Anumite regiuni ale ţării, mai ales zonele din est şi nord, în apropierea frontierei cu Hondurasul, sînt considerate ca fiind sub controlul frontului, care a instalat tabere bine organizate. Aici funcţionează şcoli, dispensare, iar cadre ale frontului asigură pregătirea politică şi militară a noilor luptători. Dintr-o asemenea zonă emite postul de radio „Venceremos" al insurgenţilor.

Frontul Farabundo Marti de Eliberare Naţională — organizaţia cea mai activă a gherilei salvadoriene — reuneşte 5 grupări, fiecare cu platforma ei politică şi cu comandament propriu. Fiecare grupare se bazează pe organizaţii de masă reunite în „coordonarea revoluţionară a maselor". Aceasta este una din componentele Frontului Democratic Revoluţionar (F.D.R.), care cuprinde şi sindicate, asociaţii de învăţători şi diverse grupări de stînga. Acest front este principalul organism politic al opoziţiei faţă de regimul preşedintelui Napoleon Guardi. F.D.R. este prezidat de Gullermo Ungo (social-democrat), în exil de mai mulţi ani. În interiorul frontului, forţele populare de eliberare (F.P.L.), de orientare marxistă, reunesc aproximativ 50 la sută din efective. Comandantul acestor forţe este Cayetano Carpio.

Cel de-al doilea grup ca importanţă numerică, Armata Revoluţionară a Poporului (A.R.P.), este format mai ales din ţărani. El se pronunţă pentru un regim politic apropiat de cel existent în diferite ţări nealiniate. Comandate de Joaquim Villalobos, în vîrstă de 30 de ani, forţele A.R.P. reprezintă aproximativ 25 la sută din luptătorii frontului.

Forţele Armate de Rezistenţă Naţională (F.A.R.N.), sub conducerea comandantului Eduardo Sancho Castaneda, în vîrstă de 35 de ani, mai cunoscut sub numele de Cienfuegos, cuprind aproximativ 15 la sută din efective şi sînt formate din luptători proveniţi din clasele de mijloc şi din rîndurile sindicaliştilor.

★

După cum s-a anunţat, mişcarea insurecţională a decis să boicoteze alegerile de astăzi, pe considerentul că ele au fost iniţiate de junta militară doar cu scopul de a obţine legitimizarea sa. Forţele de opoziţie consideră că actuala criză politice şi de război civil existente în Salvador i se poate găsi ieşire nu prin confruntare, ci prin dialog, prin eforturi pentru găsirea unei soluţii politice la care să-şi aducă contribuţia toate forţele politice salvadoriene, fără nici un amestec din afară.

O „vară" în plină iarnă

Reportaj PE GLOB

A intrat, de multă vreme, în preocupările cotidiene ale agricultorilor vest-germani ca în ultima săptămînă a lunii ianuarie să organizeze şi să participe la tîrgul agricol *„Săptămîna verde"*. Tîrgul a început să fie organizat încă de prin anul 1920, iar din 1950 se ţine cu regularitate, a cunoscut o mare amploare şi a devenit internaţional: aici se pot admira produse agricole din multe ţări ale lumii. De ce se ţine însă în plină iarnă? Fiindcă aşa e tradiţia, e mai frumos iarna, e mai plăcut, au şi fermierii mai mult timp liber de discuţii, de tîrguit, fiindcă se fac şi tranzacţii comerciale. Cînd muncile agricole sînt în toi şi recoltele în cîmp, nici un producător agricol nu-şi permite luxul să piardă timpul cu discuţii sau cu alte îndeletniciri. Dacă cumva te mină treburile toamna, în perioada recoltatului, pe valea Rinului, unde sînt multe plantaţii de vie, degeaba dai bineţe culegătorilor, fiindcă rişti să nu primeşti răspuns, oamenii neridicîndu-şi ochii de la treburile lor.

E greu de imaginat un spectacol mai interesant decît această splendidă „vară" în plină iarnă. Fiindcă deşi iarna îşi exercită din plin „drepturile", pe mari suprafeţe acoperite de zeci şi zeci de hectare poţi admira flori, colţuri de cîmpie şi de pădure, şi chiar animale sălbatice din unele zone ale globului, ca să nu mai vorbim de cele mai felurite produse alimentare. Vizitarea tîrgului este o adevărată plăcere pentru oricine, dar mai ales pentru cei care nu au posibilitatea să admire cîmpiile şi pădurile nici măcar vara. „Săptămîna verde" este pentru ei cel mai bun prilej de a admira natura şi roadele pămîntului.

Iată o imensă hală unde pot fi văzute mai toate florile de pe glob, începînd cu liliac, trandafiri, garoafe, lalele, azalee, crini şi pînă la plante tropicale... Iată halele cu produse alimentare unde au standuri nu numai producătorii autohtoni, ci şi cei din străinătate... Chiar dacă ai sta pînă seara tîrziu tot nu ai prididi să dai de capătul expoziţiei. Tîrgul agricol internaţional, cum ni s-a spus, are un rol important în a se realiza un schimb de vederi în aplicarea tehnologiei şi a ştiinţei, în a se împărtăşi din experienţa dobîndită de fiecare fermă, de fiecare ţară participantă. Constituie, în acelaşi timp, un simbol al prieteniei între statele europene, o expresie a voinţei de consolidare a luptei pentru pace.

Este cunoscut că în ultima vreme a crescut populaţia globului, a crescut considerabil cererea de produse alimentare pe piaţa mondială, dar au crescut în acelaşi timp, în proporţii cu mult mai mari, preţurile. Aşa se face că, deşi magazinele alimentare sînt bine aprovizionate, ele nu se pot lăuda şi cu o abundenţă de cumpărători. Se uită omul bine la produse, se uită şi la preţuri şi la ce are în buzunar şi cumpără... atît cît are nevoie pentru o masă sau două...

Dar închizînd această scurtă paranteză vom nota că pentru a se asigura mereu o bună aprovizionare cu produse alimentare e nevoie de o agricultură puternică, bine dezvoltată. În R.F. Germania agricultura şi pădurile la un loc deţin o pondere de 6,4 la sută în economia naţională. Deci preocuparea de căpetenie este de a folosi fiecare palmă de pămînt, a aplica cele mai avantajoase tehnologii şi metode pentru a determina pămîntul să producă cît mai mult. Am aflat de la gazde că statul a întocmit un amplu program pentru încurajarea şi întrajutorarea satelor. S-a iniţiat un concurs pentru cele mai frumoase şi mai bine gospodărite localităţi, la care participă 5 000 de sate. Premierea se face din doi în doi ani, în cadrul tîrgului „Săptămîna verde".

Tîrgul la rîndul lui are un rol important în stimularea agriculturii, a producătorilor. Acest lucru îl dovedeşte şi numărul mare al vizitatorilor: s-a ajuns la circa 600 000, mărturie a interesului pe care oamenii îl arată agriculturii.

Cei care vin aici nu sînt însă numai simpli vizitatori. Majoritatea sînt dornici să cunoască noile tehnologii care sporesc roadele pămîntului, să ia cunoştinţă de maşini agricole dintre cele mai diversificate, de toate tipurile şi dimensiunile, să se intereseze de soiurile de seminţe, de rasele de animale cele mai productive, de produsele agricole şi animaliere cele mai căutate.

Despre preocupările producătorilor agricoli vest-germani am putut lua cunoştinţă mai îndeaproape vizitînd două ferme din comuna Aldenhoven. O comună cu şase sate şi 123 de gospodării, cunoscută datorită hărniciei locuitorilor care o alcătuiesc. Pretutindeni, prin cele şase sate, întîlneşti ordine, disciplină, curăţenie. Majoritatea terenurilor sînt cultivate cu cereale, sfeclă de zahăr, cartofi, în fiecare gospodărie se cresc un număr mare de animale.

Majoritatea lucrărilor sînt mecanizate, revenind, în medie, cîte 11 hectare de sfeclă de zahăr şi cîte 20 hectare de cereale pe o combină la recoltat. Familiile pe care le-am vizitat, ale lui Martin Sommer şi Iosef Steinhener, socotiţi printre gospodarii mai înstăriţi ai satului, cultivă în general grîu, orz şi sfeclă de zahăr şi doar puţin porumb pentru siloz, întrucît porumbul nu are condiţii bune în această zonă. Cerealele şi sfecla se folosesc ca furaje în creşterea animalelor; bineînţeles completate cu vitamine şi proteine pe care şi le procură gospodarii; îngrăşămintele naturale de la porci se folosesc cu rezultate bune la fertilizarea pămîntului. De agricultură se ocupă numai bărbaţii, femeile se îndeletnicesc cu gospodăria; copiii care au crescut au rămas tot în sat, unde au servicii în reţeaua şcolară sau cea sanitară. Cele două familii pe care le-am vizitat se ajută la muncile agricole, îndeosebi la recoltat. Unul recoltează, iar celălalt transportă în hambare sau direct la comercianţi. În general, întreaga producţie agricolă e „transformată" în carne şi valorificată gospodăreşte, economic.

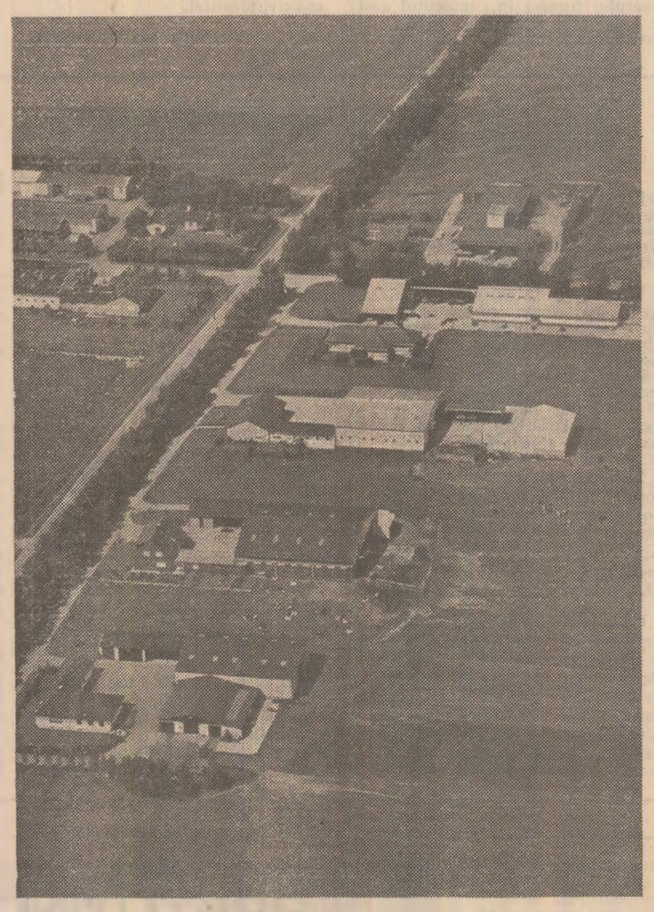

Geometria fermelor din cîmpie

Interlocutorii noştri erau oarecum nemulţumiţi de veniturile realizate în ultimii ani. Odată cu penuria energetică, preţurile la produsele tehnice şi energetice au crescut spectaculos, în timp ce preţurile produselor agricole şi animaliere au cunoscut un ritm mai lent de creştere. Dacă doar cu cîţiva ani în urmă se realiza, în medie, un venit de 60 de mărci de fiecare porc îngrăşat, de pildă, acum se realizează doar 30 de mărci. În discuţiile avute la Camera de comerţ a reieşit că veniturile lucrătorilor din agricultură au scăzut, în termeni reali, cu 25 la sută faţă de 1976.

...La înapoiere, spre seară, am trecut iar prin zona tîrgului. Mii şi mii de fermieri, de producători agricoli încheiau tranzacţii, îşi împărtăşeau din experienţa dobîndită în decursul activităţii. Erau agricultori din 35 de ţări participante la „Săptămîna verde".

Florea CEAUŞESCU

Chenar de duminică

Decadenţa ghilotinei

Au un farmec al lor, inedit, licitaţiile. Datorită caracterului heteroclit al obiectelor vîndute sau datorită resuscitărilor ce însoţesc a treia lovitură a ciocănelului de fildeş care consfinţeşte adjudecarea unui scrin al lui Laurenţiu Magnificul sau unei baghete a lui Toscanini ori unui penel al lui Caravagio.

Dar la licitaţii se dezvăluie, uneori, şi pasiuni macabre – dorinţa morbidă de a obţine cuţitul cu care „Vampirul din Düsseldorf" şi-a căsăpit victimele sau frenezia semipatologică de a posseda o bucată din frînghia cu care a fost spînzurat Jack Spintecătorul.

Dl. Paul Duverger, un pensionar, a cumpărat altceva la licitaţia de la Saint-Germain-en-Laye (Yvelines). S-a început cu 5 000 de franci, el a plusat mereu cîte o mie, şi-a descurajat concurenţii, iar la urmă ciocănelul de fildeş i-a anunţat adjudecarea pentru 10 200 de franci.

– Incredibil, nu m-aş fi aşteptat, mă pregătisem să „merg" pînă la 100 000 de franci, a declarat fericit. Chilipir, adevărată pomană.

Aşa şi-a achiziţionat dl. Duverger obiectul rîvnit: o ghilotină.

...Da, grandoare şi decadenţă! După ce a îmbrăţişat (de git) conţi şi contese, duci, baroni şi marchize, tulburîndu-i într-atît încît i-a făcut să-şi piardă capul după ea, acum biata ghilotină e vîndută mai ieftin decît un pantofior al Mariei-Antoaneta.

Merita o soartă mai bună, mai ales că s-a născut din spiritul profund umanist al inventatorului ei, doctorul Guillotin, profesor de anatomie la Facultatea din Paris, care, în timpul revoluţiei franceze, a conceput maşina de decapitat tocmai din caldă şi suavă dragoste de om – să-i evite neplăcerile unei săbii boante sau dezagrementul unei securi neascuţite. După chiar expresia, veselă, prin care respectivul doctor făcea reclamă invenţiei sale: „sîngele ţîşneşte, capul se rostogoleşte, iar omul... nu mai este". Simplu, clar, ghilotina elimina instantaneu durerile de cap, cu o eficienţă superioară oricărui antinevralgic, parcă le lua cu mîna (sau cu coşul).

Desigur, se poate pune întrebarea: ce nevoie are dl. Duverger de o ghilotină? Ce va face cu ea, o va instala în salonaş să dea fiori reci şi senzaţii tari musafirilor, cînd vin să joace belotă?

Poate că a cumpărat-o însă pentru expediere în alte părţi: nu demult ar fi fost foarte utilă în acele războaie în care vitejii se fotografiau ţinînd în mîini capete (ale altora) procurate prin lucru manual, obositor. De asemenea, ar avea căutare în unele ţări, unde oamenii sînt îngropaţi de vii, pînă la gît, în pămînt, doar cu capul afară, lîngă muşuroaie de furnici carnivore – şi alte asemenea practici, nu le mai cităm, să nu ajungem la descrieri naturaliste.

E drept, ghilotina pare o maşinărie desuetă, anacronică; în secolul nostru cine mai are timp de lucru în detaliu, cu bucata, artizanal – cînd s-a trecut la producţii de serie mare, prin camere de gazare, execuţii în masă şi gropi comune?

Nemaivorbind de cele cîteva miliarde de condamnaţi fără vină, cu sentinţa suspendată deasupra capului şi ameninţaţi de o altă ghilotină. Cu tăiş de uraniu sau de neutroni sau de laser, capabilă să producă într-o secundă un randament mai mare decît cele vechi într-un secol.

Să sperăm însă că şi aceasta va ajunge să fie scoasă, derizoriu, la licitaţie, ca piesă de muzeu. Totul depinde de condamnaţii fără vină, cu sentinţa suspendată, ca un tăiş radioactiv, deasupra capului – purtat, din fericire, pe umeri...

N. CORBU

REDACŢIA ŞI ADMINISTRAŢIA: Cod 71 341 Bucureşti Piaţa Scînteii nr. 1. Tel. 17 60 10, 17 60 20. Abonamentele se fac la oficiile poştale şi difuzorii din întreprinderi şi instituţii. În străinătate, abonamentele se fac prin ILEXIM — departamentul export-import presă. P. O. BOX 136—137 telex: 11 226. Bucureşti, str. 13 Decembrie nr. 3. Tiparul: Combinatul Poligrafic CASA SCÎNTEII 40 360