SALA DE LECTURA

PROLETARI DIN TOATE ȚĂRILE, UNIȚI-VĂ!

Scînteia

ORGAN AL COMITETULUI CENTRAL AL PARTIDULUI COMUNIST ROMÂN

Anul L Nr. 12 087 | Vineri 3 iulie 1981 | 6 PAGINI — 30 BANI

Cu prilejul vizitei de lucru în județul Mehedinți a tovarășului Nicolae Ceaușescu, secretar general al Partidului Comunist Român, președintele Republicii Socialiste România, posturile de radio și televiziune vor transmite direct, astăzi, în jurul orei 11, adunarea populară din municipiul Drobeta-Turnu Severin.

Într-o atmosferă de însuflețită angajare muncitorească și puternică afirmare a voinței de a asigura

înfăptuirea exemplară a obiectivelor planului pe acest an și ale întregului cincinal

TOVARĂȘUL NICOLAE CEAUȘESCU a făcut o vizită de lucru în județul Gorj

Tovarășul Nicolae Ceaușescu, secretar general al Partidului Comunist Român, președintele Republicii Socialiste România, a făcut, joi, 2 iulie, o vizită de lucru în județul Gorj.

Conducătorul partidului și statului nostru a fost însoțit de tovarășii Constantin Dăscălescu, Ion Dincă, Gheorghe Oprea, Virgil Trofin.

La plecarea din Capitală, secretarul general al partidului, președintele Republicii, a fost salutat de membri și membri supleanți ai Comitetului Politic Executiv, de secretari ai C.C. al P.C.R.

Întîlnirea tovarășului Nicolae Ceaușescu cu oamenii muncii gorjeni, devenită tradițională, definește stilul de muncă dinamic, preocuparea statornică a secretarului general al partidului de a cunoaște direct, la fața locului, viața și munca oamenilor, realizările obținute, problemele ce urmează a fi rezolvate, de a discuta cu făuritorii bunurilor materiale și spirituale de pe întreg cuprinsul țării și a stabili împreună cu ei cele mai potrivite căi de înfăptuire a obiectivelor de dezvoltare a României socialiste.

Gorjul, plai de legendă, vegheat emblematic de înălțimea Coloanei infinitului, Gorjul, teritoriu ce-și rostește în anii socialismului dimensiunile dezvoltării multilaterale, ale împlinirii polivalente, a întîmpinat pe conducătorul partidului și statului în atmosfera de puternică angajare a întregului popor în direcția înfăptuirii sarcinilor trasate de cel de-al XII-lea Congres al partidului, în această perioadă marcată de adoptarea de către Marea Adunare Națională a legii planului actualului cincinal, importantă etapă de ridicare a patriei pe noi culmi de progres și civilizație, de bunăstare și fericire a tuturor.

Întîmpinînd la ei acasă pe secretarul general al partidului, pe președintele Republicii, gorjenii omagiază, odată cu întreaga țară, în persoana tovarășului Nicolae Ceaușescu, pe președintele Consiliului Național al Oamenilor Muncii, realeș în această înaltă funcție de cel mai reprezentativ forum democratic al clasei muncitoare, clasa conducătoare a societății. Prezența tovarășului Nicolae Ceaușescu în mijlocul colectivelor muncitorești din județul Gorj, tematica amplă a acestui dialog de lucru, la numai cîteva zile după încheierea celui de-al doilea Congres al consiliilor oamenilor muncii, semnifică preocuparea secretarului general al partidului pentru transpunerea fără întîrziere în practică a măsurilor stabilite în acest cadru larg reprezentativ.

Dialogul tovarășului Nicolae Ceaușescu, purtat cu oamenii muncii, cu reprezentanții organelor locale de partid și de stat, ai unor ministere și centrale industriale, a circumscris de această dată carie-

(Continuare în pag. a II-a)

CUVÎNTAREA TOVARĂȘULUI NICOLAE CEAUȘESCU

la marea adunare populară din municipiul Tg. Jiu

Dragi tovarăși și prieteni,

Doresc să vă adresez dumneavoastră, tuturor locuitorilor municipiului Tg. Jiu și județului Gorj, un salut călduros, în numele Comitetului Central al Partidului Comunist Român, al Consiliului de Stat și Guvernului, precum și al meu personal, împreună cu cele mai bune urări. **(Aplauze puternice, urale și ovații ; se scandează „Ceaușescu și poporul !").**

Ne aflăm în județul Gorj într-o vizită de lucru, sîntem la scurt timp de la Congresul consiliilor oamenilor muncii, de la plenara Comitetului Central al partidului și de la recenta sesiune a Marii Adunări Naționale. Am considerat necesar să ne întîlnim direct cu oamenii muncii din Gorj, cu minerii, cu energeticienii, cu constructorii de mașini, cu agricultorii, pentru a discuta împreună cum să se acționeze pentru înfăptuirea hotărîrilor adoptate de Congresul al II-lea al consiliilor oamenilor muncii și a Legii adoptate de Marea Adunare Națională cu privire la dezvoltarea economico-socială în cincinalul 1981—1985. **(Urale și aplauze puternice ; se scandează „Ceaușescu — P.C.R. !").** Am vorbit pe larg la Congresul oamenilor muncii despre realizările obținute în deceniul anilor '70—'80, în cincinalul 1976—1980. De aceea nu mă voi referi acum la ele. Sînt cunoscute de întregul nostru popor realizările strălucite pe care le-am obținut în înfăptuirea Programului de făurire a societății socialiste multilateral dezvoltate, de ridicare a bunăstării materiale și spirituale a națiunii noastre. **(Urale și aplauze puternice ; se scandează „Ceaușescu — România, stima noastră și mîndria !").**

În deceniul precedent, și mai cu seamă în cincinalul 1976—1980, toate județele patriei noastre au cunoscut un progres puternic, ca urmare a înfăptuirii politicii partidului de amplasare și dezvoltare a industriei și a celorlalte ramuri ale economiei naționale pe teritoriul patriei. În acest cadru, și județul Gorj a cunoscut o dezvoltare puternică depășind în 1980 producția de 10 miliarde lei. **(Urale și aplauze puternice ; se scandează „Ceaușescu și poporul !", „Ceaușescu — P.C.R. !").**

Mă uit și văd că și la acest miting sînt foarte mulți tineri. De aceea, poate, e bine să reamintim permanent — pentru a nu se uita niciodată — ce reprezenta țara noastră și ce reprezenta județul Gorj, în 1940 sau în 1944, la înfăptuirea revoluției de eliberare națională și socială, antifascistă și antiimperialistă : o fabrică de țigarete, o topitorie de cînepă și încă cîteva mici ateliere și un lagăr de deținuți politici. Agricultura era înapoiată, ca în întreaga țară dealtfel. Aproape cea mai mare parte a gorjenilor trebuiau să ia drumul Bucureștiului sau al altor orașe, în căutare de lucru.

Oricine poate veni din oricare județ al țării să vadă ce au realizat gorjenii — urmașii lui Tudor Vladimirescu — în dezvoltarea industriei, sub conducerea Partidului Comunist Român ! **(Urale și aplauze puternice ; se scandează „Ceaușescu — P.C.R. !").** Și în Gorj — ca în întreaga țară — în toate județele și zonele țării, se dezvoltă puternic industria, agricultura, știința, învățămîntul, cultura, toate sectoarele de activitate. Printr-o muncă uriașă, întreaga națiune, toți oamenii muncii — fără deosebire de naționalitate — demonstrează în activitatea de zi cu zi forța creatoare a clasei muncitoare, a țărănimii, a intelectualității, a întregului nostru popor, liber și stăpîn pe destinele sale, hotărît să-și făurească un viitor tot mai luminos, viitorul comunist, să întărească continuu patria, independența și suveranitatea națională ! **(Aplauze și urale puternice ; se scandează „Ceaușescu și poporul !").**

Minerii din Gorj vor produce în acest an mai mult de jumătate din producția de cărbune a țării. De asemenea, energeticienii Gorjului vor trebui să producă aproape 15 la sută din energia țării. Producția de ciment reprezintă, de asemenea, peste 10 la sută din producția întregii țări; o pondere importantă în economia noastră o are și petrolul realizat în Gorj. Iată, deci, că județul Gorj nu numai că s-a dezvoltat puternic din punct de vedere industrial, dar ocupă în unele ramuri, cum este cărbunele, primul loc pe țară, un loc important în producția de energie — și în cincinalul acesta trebuie să cunoască o dezvoltare și mai grandioasă în toate sectoarele. Iată de ce am ținut să vin să discutăm cu minerii, cu energeticienii, cu petroliștii, cu ceilalți oameni ai muncii cum să realizăm prevederile din acest cincinal. **(Aplauze și urale puternice ; se scandează „Ceaușescu-P.C.R.!", „Ceaușescu și poporul !").**

Am vizitat două mari cariere și am discutat cu conducerile acestora, cu muncitorii problemele realizării în cele mai bune condiții a planului la cărbune. Fără nici o îndoială că realizînd peste 50 la sută din producția de cărbune s-ar putea spune că ar trebui să fim mulțumiți de ritmul în care s-a dezvoltat în Gorj acest sector important al economiei noastre na-

(Continuare în pag. a III-a)

CINCINALUL 1981-1985

— programul marelui obiectiv strategic național: transformarea României în țară cu nivel mediu de dezvoltare

Cu toții am luat cunoștință de grandiosul program care trasează liniile fundamentale ale activității întregului popor, sub conducerea clarvăzătoare a partidului, în cel de-al șaptelea cincinal : **Planul național unic de dezvoltare economico-socială a României în perioada 1981—1985.** Este un document de excepțională însemnătate, care reflectă, în esență, dorința și hotărîrea eroicei noastre clase muncitoare, țărănimii, intelectualității, ale tuturor oamenilor muncii, fără deosebire de naționalitate, de a înfăptui neabătut obiectivele stabilite de Congresul al XII-lea al partidului, de a asigura dezvoltarea multilaterală a patriei noastre socialiste : este un document al muncii, progresului și bunăstării noastre.

Pe întreaga durată a elaborării planului cincinal **s-a evidențiat din nou, în mod strălucit, rolul determinant, hotărîtor al tovarășului Nicolae Ceaușescu în conceperea și conducerea amplului proces de perfecționare necontenită a întregii activități economico-sociale, de ridicare a acesteia la nivelul cerințelor și exigențelor actualei etape a construcției socialiste în țara noastră.** Atît în proporțiile sale macroeconomice, cît și în prevederile specifice pe ramuri și sectoare de activitate, planul național unic pe actualul cincinal reflectă concepția și stilul de muncă al secretarului general al partidului, caracterizate prin intransigența sa neclintită în promovarea obiectivelor stabilite, abordarea revoluționară, profund realistă, a noilor sarcini, ingeniozitate și înaltă ținută științifică în soluționarea celor mai complicate probleme, capacitatea de a asigura o puternică mobilizare a forțelor creatoare ale națiunii noastre pentru folosirea deplină și la un nivel calitativ superior a potențialului productiv și a resurselor materiale ale economiei naționale.

Avem de înfăptuit în acest cincinal sarcini complexe, decisive pentru progresul economico-social al patriei. Sînt sarcini pe care ni le-am asumat conștient, printr-o matură și responsabilă evaluare a posibilităților de care dispunem și a cerințelor impuse de înfăptuirea neabătută a obiectivelor noii etape a edificării societății socialiste multilateral dezvoltate și înaintării României spre comunism ; sînt sarcini pe care ni le-am asumat printr-o consultare fără precedent, larg democratică, a clasei muncitoare, a întregului popor. Așa cum sublinia tovarășul Nicolae Ceaușescu la Congresul consiliilor oamenilor muncii, **actualul plan cincinal a fost întocmit și definitivat pe baza unei largi consultări și participări a cadrelor și oamenilor muncii din toate sectoarele de activitate.** Profundul democratism care a caracterizat întreaga activitate de elaborare a noului cincinal este ilustrat de faptul că prevederile sale au fost supuse unei largi dezbateri în unitățile economice și sociale, la nivelul comunelor, orașelor, municipiilor și județelor, la Congresul consiliilor populare și Congresul țărănimii, la plenara Consiliului Național al F.D.U.S., iar săptămîna trecută planul a fost analizat și adoptat de Congresul consiliilor oamenilor muncii — forumul suprem al democrației muncitorești din țara noastră. Totodată, proiectul de plan a fost examinat și aprobat de plenara Comitetului Central al partidului, de Consiliul Suprem al Dezvoltării Economice și Sociale, de Marea Adunare Națională.

Expresie a voinței unanime a clasei muncitoare, a întregului popor, Planul național unic de dezvoltare economico-socială a României în perioada 1981—1985 asigură realizarea hotărîrilor Congresului al XII-lea al partidului, dezvoltarea armonioasă a forțelor de producție pe întreg teritoriul țării, perfecționarea relațiilor sociale, ridicarea continuă a gradului de civilizație, a nivelului de trai material și spiritual al poporului. Pe baza dezvoltării tuturor sectoarelor de activitate, **în acest cincinal se va asigura realizarea obiectivului strategic de trecere a României din stadiul de țară în curs de dezvoltare la stadiul de țară mediu dezvoltată.**

Caracteristica generală a actualului plan cincinal o constituie tre-

(Continuare în pag. a V-a)

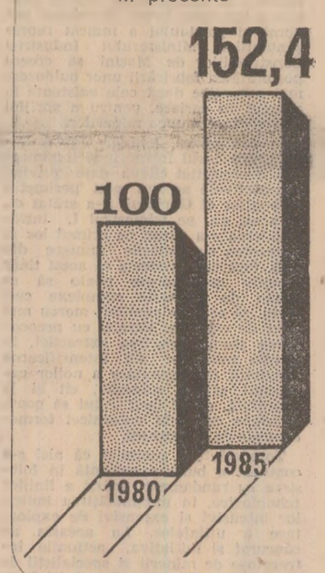

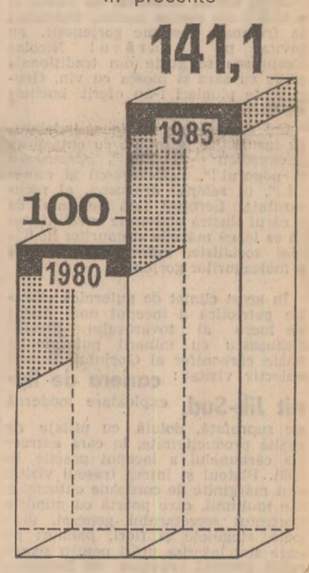

Mașină-agregat unicat la „Înfrățirea" Oradea

Muncitorii, inginerii și tehnicienii de la Întreprinderea constructoare de mașini-unelte „Înfrățirea" din Oradea au asamblat, joi, mașina-unealtă cu numărul 100 000, fabricată aici de la începutul activității acestei unități bihorene. Este vorba despre o mașină-agregat unicat, de mare complexitate tehnică, cu ciclul de funcționare automat, destinată noii Întreprinderi de autoturisme Oltcit — Craiova. În prezent, gama mașinilor-unelte produse la „Înfrățirea" depășește 34 tipodimensiuni, cu performanțe tehnice ridicate, prevăzute cu comenzi numerice, cititori optici și afișaje de cote. Prin intrarea în funcțiune a noii hale de mașini grele s-au creat condiții pentru fabricarea, în premieră națională, în cursul anului trecut, a primului centru de prelucrare verticală, urmînd ca, în acest an, să fie fabricat aici și primul centru de prelucrare orizontală.

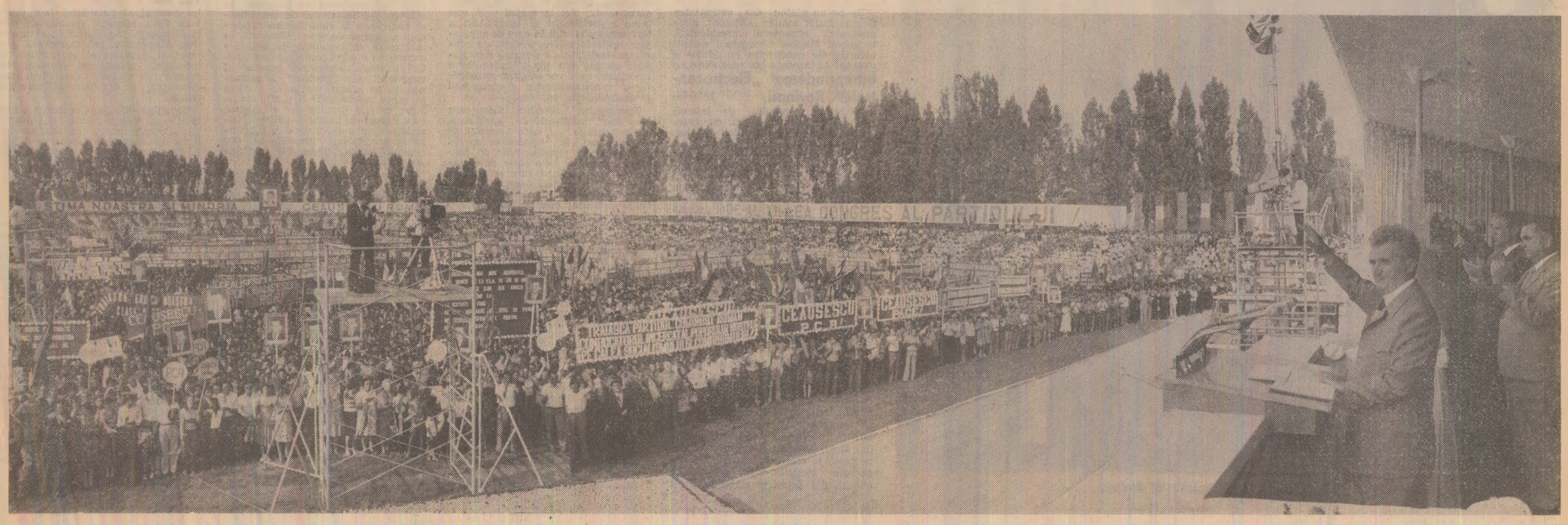

VIZITA DE LUCRU A TOVARĂŞULUI NICOLAE CEAUŞESCU ÎN JUDEŢUL GORJ

(Urmare din pag. I)

rele Jilţ şi Roşia de Jiu, recunoscute centre miniere, termocentrala Rovinari, unul din marii furnizori de energie al Olteniei şi ai ţării, platforma petrolieră Turburea, Întreprinderea mecanică Sadu, Staţiunea de cercetare şi producţie pomiviticolă Tg. Jiu, Întreprinderea de maşini-unelte pentru presare-forjare Tg. Jiu, cartiere de locuinţe construite în ultima vreme. Este semnificativ faptul că de la vizita precedentă, din septembrie 1980, şi pînă în prezent, industria carboniferă a Gorjului şi-a sporit potenţialul cu noi capacităţi productive, s-a trecut la montarea celor dintîi complexe mecanizate de abataj în subteran, cu înălţimi de lucru de pînă la 4,5 m, cu producţii şi productivităţi de peste 2 ori mai mari, comparativ cu cele înregistrate la complexele aflate în prezent în funcţiune, precum şi a celui dintîi excavator românesc cu rotor şi cupe pentru cariere.

Un program de lucru intens şi rodnic, prilejuind abordarea unor probleme de însemnătate covîrşitoare pentru dezvoltarea judeţului, a unor ramuri de mare importanţă — îndeosebi extracţia de cărbune şi energetica — a economiei naţionale în ansamblul ei, şi, ca de fiecare dată, concluzii şi indicaţii ale secretarului general al partidului privind valorificarea superioară a resurselor energetice şi de materii prime, creşterea producţiei, sporirea productivităţii muncii şi a eficienţei economice, modul în care trebuie să se acţioneze în viitor pentru ca Gorjul să-şi îndeplinească în condiţii tot mai bune sarcinile ce-i revin.

Ora 9,30. Deasupra vetrei de cărbune a văii Jiţului îşi face apariţia elicopterul prezidenţial, care va ateriza pe platoul amenajat în perimetrul carierei Jilţ-Sud. Se află aici peste 7 000 de oameni ai muncii — mineri, constructori, montori din această nouă zonă civică şi industrială a Gorjului, lucrători ai ogoarelor din comunele învecinate — Mătăsari, Dragoteşti, Ciuperceni, Ioneşti, Bolboşi — tineri şi virstnici, pentru a da expresie bucuriei de a primi din nou în mijlocul lor pe secretarul general al partidului. Tovarăşul Nicolae Ceauşescu a fost întîmpinat de tovarăşul Nicolae Gavrilescu, prim-secretar al Comitetului judeţean Gorj al P.C.R., care, în numele minerilor, energeticienilor, petroliştilor, al tuturor locuitorilor meleagurilor gorjene, i-a adresat cuvinte alese de bun venit în acest înfloritor colţ de ţară.

A fost intonat Imnul de Stat al Republicii Socialiste România.

Garda, alcătuită din ostaşi ai forţelor armate, din membri ai gărzilor patriotice şi formaţiunilor de pregătire a tineretului pentru apărarea patriei, a prezentat onorul.

După datina străbună, un bătrîn şi o tînără din partea locului, îmbrăcaţi în frumoase costume gorjeneşti, au invitat pe t o v a r ă ş u l Nicolae Ceauşescu să guste din tradiţionala pîine cu sare şi plosca cu vin. Grupuri de pionieri i-au oferit buchete de flori.

Cei prezenţi au ovaţionat îndelung, cu însufleţire, scandînd cu entuziasm „Ceauşescu — P.C.R. !", „Ceauşescu şi poporul !", „Ceauşescu şi minerii !", în semnul dragostei, al recunoştinţei fierbinţi faţă de omul de a cărui ilustră activitate revoluţionară se leagă măreţia vremurilor României socialiste, înflorirea neîncetată a meleagurilor gorjene.

În acest climat de puternică vibraţie patriotică a început noul dialog de lucru al tovarăşului Nicolae Ceauşescu cu minerii puternicului bazin carbonifer al Gorjului. Primul obiectiv vizitat : **cariera de lignit Jilţ-Sud,** exploatare modernă de suprafaţă, dotată cu utilaje de înaltă productivitate, în care extracţia cărbunelui a început practic în 1981. Platoul şi întreg traseul vizitei sînt mărginite de cordoane entuziaste ale mulţimii, care poartă cu mîndrie portretul secretarului general, drapele, steguleţe şi flori, panouri pe care sînt înscrise urări pentru secretarul general, cuvinte de felicitare pentru realegerea sa ca preşedinte al Consiliului Naţional al Oamenilor Muncii, angajamente asumate în spiritul hotărîrilor recentului forum al democraţiei muncitoreşti.

Pe treapta de lucru a excavatorului 1400-01, t o v a r ă ş u l Nicolae Ceauşescu este întîmpinat de tovarăşul Vasile Ogherlaci, directorul general al Combinatului minier „Oltenia". Secretarul general al partidului a fost informat asupra modului în care s-a acţionat pentru înfăptuirea indicaţiilor date la vizita de lucru din septembrie 1980 privind sporirea contribuţiei Gorjului la asigurarea bazei energetice a ţării. S-au reliefat prin grafice, panouri şi machete progresele însemnate ce s-au obţinut în organizarea activităţii de execuţie, atît în cariere, cît şi în subteran, în finalizarea unor capacităţi şi lucrări pregătitoare, ceea ce a condus la ritmicizarea extracţiei, la îmbunătăţirea calităţii cărbunelui şi a condiţiilor de livrare către termocentrale. S-au dat, de asemenea, explicaţii privind măsurile ce vor fi aplicate în vederea sporirii şi permanentizării nivelului producţiei de cărbune la cel puţin 100 000 tone pe zi.

S-a relevat însă că rezultatele actuale nu se ridică la nivelul cerinţelor, menţinîndu-se încă unele deficienţe în exploatarea complexelor de carieră, în calificarea şi folosirea eficientă a forţei de muncă, a mijloacelor tehnice din dotare.

Aprecîind progresele înregistrate, tovarăşul Nicolae Ceauşescu a arătat că trebuie acţionat cu deosebită hotărîre pentru înfăptuirea programelor de măsuri stabilite în vederea redresării activităţii de extracţie şi ridicării în continuare a puterii calorice a lignitului livrat. Secretarul general al partidului a indicat reprezentanţilor Ministerului Industriei Construcţiilor de Maşini să creeze posibilitatea fabricării unor buldozere mai puternice decît cele existente în prezent în cariere, pentru a sprijini mai eficient munca minerilor.

În continuare, inginer Gavril Baţoan, directorul Întreprinderii miniere Jilţ, a prezentat cîteva date privind perspectivele acestui nou perimetru carbonifer al Gorjului. S-a arătat că, în acest an, pe trimestrul I, întreprinderea s-a situat pe primul loc în întrecerea cu unităţile miniere din ţară, fapt ce dovedeşte că acest tînăr colectiv muncitoresc poate să se achite de sarcinile complexe ce-i revin, să asigure cantităţi mereu mai mari de cărbune. Paralel cu preocuparea pentru sporirea extracţiei, în atenţia minerilor stă intensificarea activităţii de dezvoltare a noilor capacităţi, atît în subteran, cît şi la suprafaţă, astfel încît Jiţul să poată satisface cerinţele puternicei termocentrale de la Turceni.

Totodată, s-a subliniat că aici s-a conturat o bună experienţă în folosirea cu randament mărit a liniilor tehnologice, în îmbunătăţirea indicilor intensivi şi extensivi de exploatare a utilajelor. La aceasta au concurat şi iniţiativa, acţiunile întreprinse de minerii şi specialiştii de aici pentru adaptarea fluxului tehnologic corespunzător condiţiilor de exploatare în carieră. Secretarului general al partidului i s-a raportat că, acţionîndu-se în baza indicaţiilor date cu prilejul vizitelor precedente în bazinul carbonifer al Gorjului, în curînd va fi dat în funcţiune la Mătăsari primul complex de susţinere, tăiere şi transport cu înălţime de lucru de pînă la 4,5 m, cu producţii şi productivităţi de peste 2 ori mai mari — utilaj unic pînă acum în industria carboniferă a ţării noastre.

Apreciind climatul responsabil de muncă din tînăra întreprindere minieră gorjeană, rezultatele dobîndite, tovarăşul Nicolae Ceauşescu a trasat conducerii combinatului şi ministerului de resort sarcina de a întreprinde măsuri concrete pentru extinderea şi generalizarea experienţei de la cariera Jilţ-Sud, atît în stabilirea şi modificarea rapidă, operativă şi eficientă a tehnologiilor, în funcţie de condiţiile concrete, cît şi în creşterea gradului de fiabilitate a agregatelor, îndeosebi a benzilor transportoare de lignit şi steril.

În continuare, tovarăşul Nicolae Ceauşescu a fost invitat să cunoască, la cota 250, unul din punctele de lucru ale oamenilor muncii şi tinerilor brigadieri participanţi la „Acţiunea 7 000". În mijlocul careului entuziast al uniformelor albastre, într-o atmosferă sărbătorească, secretarului general al partidului i-a fost prezentat raportul de către Pantelimon Găvănescu, prim-secretar al C.C. al U.T.C., ministru pentru problemele tineretului. Tovarăşul Nicolae Ceauşescu a fost informat că cei 2 400 de elevi, studenţi şi muncitori brigadieri, care lucrează aici, şi-au îndeplinit şi depăşit sarcinile prevăzute. Adresîndu-se tinerilor, secretarul general al partidului le-a spus : „Vă adresez cele mai calde felicitări pentru munca desfăşurată alături de minerii Gorjului şi vă urez multă sănătate şi fericire, noi succese în viitor !"

Inginerul Costică Soare, director tehnic al Combinatului minier „Oltenia", coordonatorul acţiunii de întrajutorare muncitorească, iniţiată şi în acest an la îndemnul secretarului general al partidului, a informat că, în prezent, la Jilţ, Rovinari şi Motru, precum şi pe platforma energetică de la Turceni se află muncitori, specialişti şi tineri din 27 de judeţe şi din Capitală, precum şi militari ai forţelor noastre armate, care s-au angajat să realizeze, pînă la 15 octombrie a.c., peste 19 milioane mc steril descopertat şi transportat, să pregătească o rezervă de cărbune de cel puţin 3,5 milioane tone. Datele prezentate atestă că în perioada de activitate de pînă acum aceste colective, acţionînd în spirit de solidaritate muncitorească, şi-au îndeplinit şi depăşit obiectivele stabilite. În amenajarea platformei de lucru a noii linii tehnologice de la Jilţ-Sud, ritmul actual de excavare şi transport creează premise pentru darea sa în funcţiune cu cel puţin o jumătate de an mai devreme faţă de termenele stabilite iniţial.

S-a vizitat, apoi, platforma de montaj, o adevărată uzină în aer liber, unde se asamblează agregate de mare capacitate pentru dotarea carierei Jilţ-Sud. Gazdele au raportat că, de curînd, muncitorii de aici au terminat într-un timp record montarea maşinii de haldat şi sînt în curs de finalizare a lucrărilor privind excavatorul cu rotor şi cupe tip 1400, a celorlalte utilaje ce vor compune linia tehnologică nr. 3 din carieră. În prezent se asigură montajul unui complex în numai şapte luni, faţă de 12—14 luni cît dura această activitate în anii anteriori.

Pe platforma din vecinătatea carierei Roşia de Jiu

Apreciind rezultatele prezentate, secretarul general al partidului a subliniat necesitatea de a se acţiona în continuare în direcţia scurtării ciclului de montaj, acţiune la care sînt chemate să-şi aducă contribuţia şi întreprinderile constructoare de utilaje şi subansamble miniere.

În ovaţiile însufleţitoare ale mulţimii, elicopterul prezidenţial a decolat, îndreptîndu-se spre următorul obiectiv al vizitei.

Elicopterul prezidenţial a aterizat, apoi, pe o platformă în imediata apropiere a **carierei Roşia de Jiu.**

Din acest loc, privirea îmbrăţişează întreaga carieră. Se văd, aşezate în trepte, cele patru excavatoare gigant cu rotor, cu o capacitate totală de 7 400 metri cubi pe oră, numeroase benzi transportoare. Se disting, de asemenea, porţiuni ale celor două benzi magistrale care transportă cărbunele, de-a lungul unui circuit de peste 5 km, către depozite sau direct în termocentrala de la Rovinari. Roşia este una din carierele situate pe fostul traseu al Jiului, sub a cărui albie se află importante cantităţi de cărbune, adus azi la lumină.

Secretarul general al partidului primeşte tradiţionalul raport minieresc, prezentat de Ion Dijmărescu, directorul Întreprinderii miniere Roşia-Beşteana. Acesta informează că întreprinderea a realizat, în primele şase luni ale acestui an, o producţie de cărbune de peste două ori mai mare decît în perioada corespunzătoare a anului trecut.

În cadrul carierei Roşia de Jiu, care va asigura zilnic 5 000 de tone de lignit, lucrează 4 linii tehnologice, urmînd ca pînă la finele acestui an să intre în funcţiune şi cel de-al cincilea excavator de mare dimensiune.

Tovarăşul Nicolae Ceauşescu a fost încunoştinţat că programele de exploatare, elaborate în funcţie de condiţiile locale, permit extragerea selectivă a straturilor de lignit, ceea ce contribuie, pe de altă parte, la creşterea coeficientului de recuperare a rezervelor de zăcămînt, iar pe de alta, la îmbunătăţirea calităţii producţiei livrate beneficiarilor.

În urma aplicării măsurilor din programul special pentru creşterea calităţii cărbunelui, elaborat pe baza indicaţiilor date de secretarul general al partidului, cu prilejul vizitei precedente din bazinul carbonifer al Gorjului, puterea calorică a cărbunelui a sporit cu 169 kCal/kg.

Gazdele s-au referit în continuare la puternica dezvoltare ulterioară a carierei Roşia de Jiu, care va deveni unitatea de bază în alimentarea termocentralei de la Rovinari.

Tovarăşul Nicolae Ceauşescu a fost invitat, apoi, într-o altă zonă a carierei, unde s-a urmărit modul de executare a operaţiei de vulcanizare a benzilor transportoare. Secretarul general al partidului a făcut o serie de recomandări vizînd sporirea operativităţii şi calităţii în cazul acestei tehnologii de lucru şi a cerut să se intervină mai energic pentru creşterea gradului de mecanizare a vulcanizării benzilor transportoare, pentru exploatarea şi întreţinerea corespunzătoare a circuitelor de transport din carieră.

De pe un platou din vecinătatea Combinatului minier „Oltenia", unde aterizează elicopterul prezidenţial, tovarăşul Nicolae Ceauşescu, ceilalţi tovarăşi din conducerea partidului şi statului se îndreaptă cu maşinile spre **Întreprinderea „Electrocentrale" Rovinari,** fiind salutaţi, de-a lungul traseului, cu intensă bucurie de mii de mineri, constructori, de locuitori ai satelor din jur.

Noul peisaj al Rovinarilor relevă transformările profunde, înnoitoare, petrecute pe aceste locuri, integrate puternic, în ultimii ani, în circuitul economic al ţării. Se disting liniile tehnologice ale carierelor de lignit Girla, ale altor unităţi din această zonă carboniferă, giganticele excavatoare, ce lucrează din plin, vasta reţea de benzi care transportă cărbunele în depozitele termocentralei, precum şi contururile viitorului oraş.

La termocentrala Rovinari, tovarăşul Nicolae Ceauşescu este întîmpinat de tovarăşii Trandafir Cocârlă, ministrul energiei electrice, Ion Popescu, directorul unităţii, de alte cadre de conducere din minister şi întreprindere.

Secretarul general al partidului se întîlneşte din nou cu colectivul muncitoresc al termocentralei Rovinari, cea mai mare unitate de profil aflată în funcţiune în ţară, care, împreună cu termocentrala de la Turceni, valorifică rezervele de cărbune inferior din Gorj, aducînd o contribuţie importantă la creşterea producţiei de energie electrică, la înfăptuirea obiectivului prioritar stabilit de cel de-al XII-lea Congres al partidului — asigurarea independenţei energetice a României.

Întîlnirea de lucru a prilejuit o analiză cuprinzătoare a rezultatelor obţinute de energeticienii de la Rovinari, a căilor şi modalităţilor menite să conducă la ridicarea întregii activităţi la un nivel calitativ superior, corespunzător exigenţelor actualului cincinal.

Vizita a început la gospodăria de cărbune, unul din sectoarele de bază ale întreprinderii. Ministrul de resort şi directorul unităţii au informat că, în spiritul indicaţiilor date, de tovarăşul Nicolae Ceauşescu, s-a trecut la rezolvarea unei probleme de o deosebită însemnătate pentru funcţionarea normală a agregatelor — îmbunătăţirea alimentării cu cărbune a termocentralei. S-au evidenţiat, în acest cadru, preocupările colectivului pentru mărirea capacităţii de depozitare, pentru o mai bună omogenizare şi o măcinare avansată a lignitului folosit. În acest sens, au fost prezentate măsurile iniţiate şi aflate în curs de desfăşurare, ele urmărind, în final, creşterea capacităţii de depozitare, în vederea creării unor stocuri ce trebuie să permită alimentarea instalaţiilor pe o perioadă de pînă la 25 de zile, evitînd întreruperile în funcţionarea termocentralei, determinate de eventuale dereglări în transportul cărbunelui. Tot în scopul unei mai bune aprovizionări şi funcţionări a termocentralei sînt în curs de amenajare staţia feroviară, o staţie de concasare, instalaţia de reţinere a corpurilor străine din lignit, îndeosebi a metalului, care vor asigura omogenizarea corespunzătoare a cărbunelui şi o granulaţie convenabilă.

Tovarăşului Nicolae Ceauşescu i-au fost înfăţişate, de asemenea, perfecţionările pe care specialiştii energeticieni, în colaborare cu cei din domeniul construcţiilor de maşini, le-au adus la o serie de instalaţii — îmbunătăţiri care se experimentează la grupul energetic nr. 4 al termocentralei — ele vizînd creşterea debitului morilor, îmbunătăţirea procesului de ardere, mărirea puterii blocului energetic, eliminarea consumului de păcură.

În cadrul vizitei, secretarul general al partidului a recomandat ca soluţiile tehnice ce se vor dovedi eficiente să fie generalizate la toate grupurile termocentralei. Totodată, a indicat să fie studiată posibilitatea utilizării în termocentrale a metodelor folosite de furnaliști, în vederea îmbunătăţirii procesului de ardere. Tovarăşul Nicolae Ceauşescu a cerut specialiştilor să depună toate eforturile pentru a asigura funcţionarea termocentralei de la Rovinari numai pe bază de lignit.

Pe platoul din apropierea Combinatului minier „Oltenia", tovarăşul Nicolae Ceauşescu îşi ia un călduros rămas bun de la minerii şi energeticienii Gorjului, urîndu-le noi şi cît mai mari succese în activitatea de sporire a producţiei de cărbune şi de energie electrică.

Adresîndu-se conducerii ministerului de resort şi specialiştilor combinatului, secretarul general al partidului a indicat să se întreprindă măsurile necesare pentru a se trece la organizarea, în cariere, a unor benzi transportoare, optim dimensionate, pentru a determina, pe această cale, reducerea stagnărilor, a defecţiunilor, creşterea gradului de fiabilitate a instalaţiilor, asigurîndu-se, totodată, mai buna întreţinere a acestora.

În numele comuniştilor, al tuturor oamenilor muncii din unităţile vizitate, tovarăşul Virgil Trofin a mulţumit pentru indicaţiile primite în cursul acestei vizite şi a asigurat pe secretarul general al partidului că se va acţiona cu maximă operativitate, cu hotărîre pentru materializarea lor, pentru îndeplinirea integrală a sarcinilor planificate, în condiţii sporite de calitate şi eficienţă.

Tovarăşul Nicolae Ceauşescu a vizitat apoi **Platforma petrolieră Turburea,** una dintre cele mai tinere unităţi industriale gorjene, situată în partea de sud-est a judeţului.

Numeroşi petrolişti, constructori şi locuitori ai aşezărilor din zonă au făcut o călduroasă primire secretarului general al partidului, exprimîndu-şi bucuria de a-l primi în mijlocul lor.

Vizita a început la sonda de foraj de mare adîncime, amplasată pe o colină din vecinătatea comunei. Aici, Gheorghe Vlad, adjunct al ministrului minelor, petrolului şi geologiei, precizează că sonda face parte din instalaţiile moderne de foraj tip F 320 şi F 200 de construcţie românească. Oprindu-se în camera motoarelor şi pe platforma de lucru a sondei, tovarăşul Nicolae Ceauşescu este informat că aceasta dispune de tot ce are nevoie pentru a se încadra în parametrii optimi de foraj şi de a realiza performanţe de un înalt nivel. Se precizează, totodată, că sondorii s-au angajat să încheie forajul la această sondă cu o lună mai devreme şi să reducă cheltuielile materiale cu un milion lei.

În continuare se vizitează instalaţiile de prelucrare a gazelor naturale de pe platforma petrolieră. În faţa unor panouri şi grafice, directorul general al Trustului petrolului Tg. Jiu, inginer Victor Murea, informează că în prezent forajul de mare adîncime în Gorj, ca şi în alte zone ale Olteniei, cunoaşte o puternică extindere, în acest an el reprezentînd aproape jumătate din volumul total al activităţii. Extinderea sa se înscrie în programul naţional de sporire a producţiei de hidrocarburi în vederea îndeplinirii obiectivului stabilit de Congresul al XII-lea al partidului de a se asigura în următorii ani independenţa energetică a ţării. Se precizează că eforturile depuse în ultimii ani pentru intensificarea acţiunilor de cercetare geologică s-au concretizat în punerea în evidenţă a noi structuri petroliere, ce vor asigura în viitor atingerea unui nivel de producţie superior actualilor indici.

Sînt prezentate apoi profilul şi principalele caracteristici ale instalaţiilor. Se subliniază că intrarea în funcţiune a instalaţiei de deetanizare contribuie la valorificarea superioară a gazelor de sondă. Totodată, se precizează că instalaţia de separare a etanului a atins principalii parametri proiectaţi. Secretarul general al partidului este informat, de asemenea, că pe aceeaşi platformă a intrat în probe tehnologice şi o altă instalaţie, cea de desulfurare a gazelor cu conţinut de hidrogen sulfurat, instalaţie prin a cărei dare în funcţiune în următoarea perioadă se vor pune în valoare peste 100 milioane mc gaze.

Vizitînd instalaţiile, tovarăşul Nicolae Ceauşescu a recomandat să se acţioneze pe toate căile pentru obţinerea unui volum cît mai mare de astfel de produse şi a indicat, de asemenea, ministerului de resort să asimileze în cel mai scurt timp utilajele care asigură detenta şi separarea gazelor.

Luîndu-şi rămas bun de la oamenii muncii de pe Platforma petrolieră Turburea, secretarul general al partidului le-a urat să obţină în continuare noi şi importante succese.

Urmînd cursul Jiului, a cărui albie a fost regularizată şi deviată pe 35 km, elicopterul prezidenţial se îndreaptă spre zona de nord a judeţului, unde se află una din cele mai vechi unităţi industriale — **Întreprinderea mecanică Sadu.**

În întîmpinarea tovarăşului Nicolae Ceauşescu au venit Ioan Avram, ministrul industriei construcţiilor de maşini, Dumitru Popa, ministrul construcţiilor industriale, un important număr de oameni ai muncii.

Directorul întreprinderii, ing. Constantin Cioată, a informat pe secretarul general al partidului despre succesele obţinute de colectivul întreprinderii în realizarea sarcinilor de plan, de la începutul acestui an, producţia netă fiind depăşită cu 8,7 la sută, iar producţia-marfă cu 2,5 la sută, ceea ce a permis dublarea volumului de beneficii. Gazdele au subliniat că între preocupările esenţiale ale colectivului se înscriu folosirea judicioasă a capacităţilor existente, realizarea cu forţe proprii a unor utilaje tehnologice, precum şi a întregului necesar de scule, dispozitive şi verificatoare. Aici se realizează subansamble pentru maşini-unelte, pentru diferite utilaje folosite în industria minieră, panouri captatoare de energie solară, o largă gamă de scule şi dispozitive necesare satisfacerii nevoilor întreprinderii, cît şi altor unităţi de profil din ţară.

În continuare, gazdele au invitat pe secretarul general al partidului să viziteze cîteva din secţiile de bază ale întreprinderii, în care se execută produse de înaltă tehnicitate şi complexitate, necesare industriei miniere, construcţiei de maşini, agriculturii.

Tovarăşul Nicolae Ceauşescu s-a oprit în secţia de fabricare a panourilor captatoare de energie solară, folosite la încălzirea aerului în silozurile de cereale, uscătoriile de legume, precum şi pentru obţinerea apei calde folosite de întreprinderi şi gospodăriile populaţiei. Secretarul general al partidului a fost informat că, deşi aceste produse au fost asimilate în fabricaţie la sfîrşitul anului trecut, au şi fost livrate pînă acum 10 000 de astfel de captatoare unor beneficiari din sectorul agriculturii şi din industria materialelor de construcţii.

Vizita la această întreprindere a prilejuit şi abordarea unor probleme privind dezvoltarea în continuare a producţiei, prin trecerea la fabricarea de frigidere cu compresor, fiind faptul că aici există o bună experienţă, şi s-a reliefat necesitatea realizării integrale şi în cele mai bune condiţii a acestui important obiectiv. Tovarăşul Nicolae Ceauşescu a cerut ministerului de resort, conducerii întreprinderii să prezinte în cel mai scurt timp un program de fabricaţie a frigiderelor cu compresor pentru a se trece, încă din acest an, la realizarea lor.

Mulţumind pentru aprecierile făcute la adresa muncii colectivului de aici, gazdele s-au angajat în faţa secretarului general al partidului să transpună în viaţă, într-un timp cît mai scurt, indicaţiile primite, să facă din întreprinderea lor o unitate economică fruntaşă.

Pe parcursul vizitei, la încheierea acesteia, numeroşi cetăţeni ai localităţii Bumbeşti-Jiu, ai celorlalte aşezări de pe valea Sadului, tineri şi virstnici, îmbrăcaţi în straie de sărbătoare, pionieri şi şcolari, soimi ai patriei au ovaţionat îndelung pe secretarul general al partidului, preşedintele Republicii.

Se apreciază noile frigidere de la Sadu

Vizita de lucru a continuat la **Întreprinderea agricolă de stat Tg. Jiu.** În întîmpinarea secretarului general al partidului au venit Ioan Teşu, ministru secretar de stat la Ministerul Agriculturii şi Industriei Alimentare, Ion Ceauşescu, adjunct al ministrului agriculturii şi industriei alimentare, oameni ai muncii din unitate, specialişti, reprezentanţi ai organelor agricole judeţene.

Tovarăşul Nicolae Ceauşescu a fost invitat să viziteze ferma nr. 1 a unităţii agricole de stat Tg. Jiu, specializată în creşterea vacilor de lapte. În faţa unor panouri şi grafice, secretarul general al partidului a primit informaţii cu privire la programul privind dezvoltarea şi modernizarea zootehniei în întreprinderile agricole de stat gorjene. Se precizează că în cadrul Trustului I.A.S. s-a trecut la concentrarea producţiei şi specializarea unităţilor, urmărindu-se creşterea rapidă a efectivelor de animale, a producţiei de lapte, carne şi lînă. S-a subliniat, totodată, că ferma nr. 1 este una din subunităţile reprezentative din zootehnia judeţului, avînd un efectiv de 1 300 de animale, din care 800 de vaci şi junici, şi o suprafaţă de 225 hectare destinată producerii furajelor. Gazdele informează că întreaga suprafaţă a fost supusă unui complex de lucrări pentru îmbunătăţirea potenţialului productiv, care au condus la creşterea producţiei de furaje. Pe păşunile naturale, animalele rămîn permanent, iar adăpatul lor se face la jgheaburi cu nivel constant. Mulsul se realizează mecanic, prin intermediul a două staţii mobile. Directorul Trustului I.A.S. arată că aceste ne-

(Continuare în pag. a IV-a)

La Întreprinderea „Electrocentrale" Rovinari

CUVÎNTAREA TOVARĂŞULUI NICOLAE CEAUŞESCU

la marea adunare populară din municipiul Tg. Jiu

(Urmare din pag. I)

ţionale. Dar trebuie să spunem că mai sînt şi multe lipsuri pe care trebuie să le avem în vedere. Doresc, totuşi, să felicit pe minerii din Gorj, din Oltenia pentru rezultatele obţinute pînă acum, să le adresez cele mai calde urări de noi succese şi urarea minerilor „Noroc bun" în realizarea planului. **(Aplauze şi urale puternice ; se scandează „Ceauşescu — P.C.R. !", „Ceauşescu şi minerii !").**

Am discutat cu energeticienii de la Rovinari cum se realizează programul stabilit de modernizare a tuturor agregatelor şi înfăptuirea planului la energie electrică. Trebuie să ştiţi că nu numai spre cărbunele din Gorj, dar şi spre centralele electrice de aici îşi îndreaptă zilnic privirea mulţi oameni ai muncii, multe întreprinderi; şi atunci cînd întîmpină unele dificultăţi în livrarea energiei se gîndesc că cei din Gorj, de la centralele electrice, nu lucrează prea bine — şi îşi exprimă speranţa că se va acţiona cu toată răspunderea pentru înfăptuirea întregului program de energie electrică. A produce 15 la sută din energia electrică a ţării este un lucru foarte mare — care incumbă răspunderi deosebite — iar în cincinalul actual această pondere va creşte, ajungînd la peste 20 la sută. Deci, peste 50 la sută din cărbune în 1985 şi peste 20 la sută din energia electrică ! Gorjul reprezintă şi va reprezenta, în 1985, un factor important în asigurarea ţării cu energie, în înfăptuirea hotărîrilor Congresului al XII-lea privind realizarea, pînă în 1990, a independenţei energetice a României. **(Aplauze şi urale puternice ; se scandează „Ceauşescu şi poporul !").** Doresc să adresez felicitări energeticienilor pentru rezultatele de pînă acum, precum şi urarea de a realiza în întregime planul la energie în acest cincinal. **(Aplauze şi urale prelungite ; se scandează „Ceauşescu — P.C.R. !").**

Am vizitat, de asemenea, două întreprinderi de construcţii de maşini : Întreprinderea „Sadu" şi o întreprindere nouă de maşini-unelte. Am impresii bune despre aceste întreprinderi, deşi şi aici mai sînt multe de făcut. Avem un program destul de important pentru acest cincinal. Ambele unităţi — îndeosebi „Sadu", care este ceva mai veche, dar şi noua întreprindere — trebuie să-şi dubleze activitatea, iar la unele produse să obţină chiar o creştere de peste 3 ori a producţiei. Vom începe încă din acest an să producem frigidere de tip nou — şi trebuie ca, încă în anul viitor, să ajungem la o producţie de 200 000 de frigidere. Şi întreprinderile din construcţia de maşini au rezultate bune şi adresez oamenilor muncii din acest sector cele mai calde felicitări. Sigur, sînt sarcini mari — şi le urez să-şi îndeplinească în bune condiţii planul pe acest cincinal. **(Aplauze şi urale puternice ; se scandează „Ceauşescu şi poporul !").**

În general, doresc să adresez tuturor muncitorilor, inginerilor şi tehnicienilor, tuturor oamenilor muncii din industrie şi celelalte sectoare, felicitări pentru rezultatele de pînă acum şi urarea de a face totul pentru înfăptuirea sarcinilor de mare răspundere pe acest cincinal. **(Aplauze şi urale ; se scandează „Ceauşescu-P.C.R. !").**

Fiind la jumătatea primului an al cincinalului, doresc ca de aici, din Tîrgu Jiu, să adresez calde felicitări tuturor oamenilor muncii pentru rezultatele obţinute pe primele 6 luni ale acestui an şi ale cincinalului şi urarea de a realiza cu succes planul pe acest an şi pe întregul cincinal. **(Aplauze şi urale puternice; se scandează „Ceauşescu şi poporul !").**

De la această mare adunare populară doresc să mă adresez minerilor — care sînt reprezentaţi aici printr-un grup puternic — cu chemarea de a face totul pentru a folosi tot mai bine mijloacele de înaltă tehnicitate din dotare, în vederea realizării producţiei de cărbune pe acest an şi pe întreg cincinalul. **(Aplauze şi urale puternice).**

Doresc să mă adresez de aici şi minerilor din Valea Jiului, din celelalte zone ale ţării, cu chemarea de a se angaja cu toate forţele în marea întrecere şi în lupta pentru independenţa energetică a ţării — hotărîtă să se asigure în acest cincinal — prin realizarea producţiei de cărbune stabilită pentru fiecare zonă. Să facem totul pentru a realiza cel puţin planul stabilit; dar avem posibilitatea, şi trebuie să ne propunem, să dăm mai mult cărbune ţării, patriei ! **(Urale şi aplauze ; se scandează „Ceauşescu şi poporul !").**

Am avut, de asemenea — după cum am menţionat — o convorbire cu oamenii muncii din petrol. Şi ei au rezultate bune, dar mai au încă o serie de minusuri şi trebuie să facă totul pentru a îndeplini în cele mai bune condiţii sarcinile de mare răspundere pe care le au. Petrolul reprezintă de asemenea un factor important în asigurarea independenţei energetice a ţării. Aşa cum am menţionat, şi în domeniul petrolului Gorjul ocupă un loc important. Aş dori să adresez felicitări petroliştilor pentru rezultatele de pînă acum, pentru angajamentele pe care şi le-au luat astăzi — şi să le urez să realizeze în cele mai bune condiţii planul pe acest an, pe întregul cincinal, şi să dea chiar mai mult petrol decît este stabilit în plan ! **(Aplauze şi urale puternice ; se scandează „Ceauşescu — P.C.R. !").**

Aş dori, de asemenea, ca de la această mare adunare populară din Tg. Jiu să adresez petroliştilor din întreaga ţară chemarea de a se angaja cu toată hotărîrea în lupta pentru realizarea planului, pentru a da, pe întregul cincinal, o producţie suplimentară de petrol de cel puţin 5 milioane de tone ! **(Aplauze şi urale puternice ; se scandează „Ceauşescu şi poporul!").**

Acum, după adoptarea planului cincinal de către Marea Adunare Naţională, este necesar să trecem cu hotărîre, în toate ramurile şi sectoarele de activitate, la măsuri concrete — aşa cum s-a discutat şi în Congresul consiliilor oamenilor muncii — pentru realizarea în cele mai bune condiţii a prevederilor planului. Cunoaşteţi că ne propunem să trecem la un nou stadiu de dezvoltare, să asigurăm ca patria noastră să parcurgă o cale importantă pe drumul măreţ al făuririi societăţii socialiste multilateral dezvoltate. Trebuie să realizăm trecerea ţării noastre de la stadiul de ţară socialistă în curs de dezvoltare la stadiul de ţară mediu dezvoltată, să asigurăm o nouă calitate a muncii şi a vieţii în toate domeniile. **(Urale şi aplauze puternice, prelungite ; se scandează „Ceauşescu — P.C.R. !").**

Este necesar să acţionăm cu toată fermitatea pentru ridicarea continuă a calităţii produselor, a nivelului tehnic — condiţie esenţială pentru dezvoltarea patriei, pentru a putea participa activ la schimburile economice internaţionale, la cooperarea în producţie cu alte state. Trebuie să facem totul ca produsele româneşti să fie competitive, să poată sta faţă-n-faţă — ca să mă exprim aşa — cu oricare produs similar, să nu plece capul ; dimpotrivă, să fie mîndre că sînt la acelaşi nivel, ba chiar mai bune, pentru că sînt produse de un popor liber care-şi făureşte viaţa aşa cum o doreşte ! **(Aplauze şi urale puternice ; se scandează „Ceauşescu şi poporul !").**

Să punem în centrul preocupărilor noastre folosirea mai bună a capacităţilor de producţie, a utilajelor, pentru a obţine cu acestea o producţie maximă. Dealtfel, aşa cum am subliniat la Congresul oamenilor muncii, investiţiile din acest cincinal sînt îndreptate îndeosebi spre dotarea tehnică, spre completarea unor locuri înguste, avînd în vedere că dispunem în momentul de faţă de o puternică industrie, precum şi de mijloace necesare în celelalte sectoare de activitate, spre a înfăptui în bune condiţii planul cincinal şi chiar pentru a-l depăşi. **(Aplauze şi urale puternice).**

Este necesar să acordăm o atenţie deosebită reducerii continue a cheltuielilor de producţie, a cheltuielilor materiale, a consumurilor de materii prime şi materiale, a consumurilor energetice. Trebuie să ne fie tuturor clar că nu vom putea înfăptui programul pe care ni l-am propus, dacă nu vom pune capăt risipei, dacă nu vom acţiona ca adevăraţi proprietari şi producători, ca buni gospodari, utilizînd cu maximum de economie mijloacele pe care le avem la îndemînă. Trebuie să obţinem producţia cu cheltuieli mai puţine, să facem să crească producţia netă şi venitul naţional — şi, pe această cale, să sporească bogăţia generală a patriei noastre socialiste ! **(Aplauze şi urale puternice, prelungite ; se scandează „Ceauşescu şi poporul !").**

Trebuie să aplicăm cu fermitate noul mecanism economic, autoconducerea şi autogestiunea în toate domeniile de activitate. Se impune să ne gîndim nu numai la participarea la beneficii, ci să începem să ne gîndim, înainte de toate, la participarea la producţie şi la muncă, pentru că numai astfel se creează valorile materiale, se realizează beneficiul şi putem apoi asigura participarea la împărţirea lui, numai astfel vom avea ce să împărţim ! **(Aplauze puternice ; se scandează „Ceauşescu şi poporul !").**

Se impune, de asemenea, să acordăm o atenţie mai mare creşterii productivităţii muncii, pe baza mai bunei organizări a producţiei şi a muncii, a mecanizării şi automatizării proceselor de producţie. Trebuie să ne apropiem, şi din acest punct de vedere, de productivitatea realizată în ţările dezvoltate şi să demonstrăm în acest fel, şi în domeniul productivităţii, că socialismul, oamenii muncii, stăpîni pe destinele lor, sînt în stare să producă mai bine şi mai mult. **(Aplauze şi urale puternice ; se scandează : „Ceauşescu — P.C.R. !", „Ceauşescu şi poporul !").**

Dragi tovarăşi şi prieteni,

Deşi am vizitat numai în treacăt o fermă zootehnică, doresc să subliniez că şi în ce priveşte agricultura, judeţul Gorj dispune de mari posibilităţi pentru o creştere puternică a producţiei agricole, vegetale şi animale ; îndeosebi, dispune de mari posibilităţi în pomicultură, în viticultură, în legumicultură, în creşterea bovinelor, ovinelor, a păsărilor şi aşa mai departe. Aş dori să adresez felicitări ţărănimii şi oamenilor muncii din agricultura judeţului Gorj pentru rezultatele obţinute. Tuturor le adresez chemarea şi urarea, în acelaşi timp, de a face totul pentru ca în acest cincinal agricultura judeţului Gorj să cunoască o puternică înflorire. **(Aplauze şi urale puternice, prelungite ; se scandează „Ceauşescu — P.C.R. !").**

Doresc ca, de la această mare adunare, să adresez ţărănimii şi oamenilor muncii din agricultura judeţului Gorj, ca şi întregii ţărănimi din patria noastră, îndemnul de a trece cu toate forţele la strîngerea, în următoarele zile — în maximum 10 zile —, a recoltei de grîu, la strîngerea celorlalte recolte la timp, de a realiza culturile duble, pentru a face ca anul 1981 să marcheze un pas hotărîtor înainte în înfăptuirea programului de dezvoltare a agriculturii patriei noastre. **(Aplauze şi urale puternice ; se scandează „Ceauşescu şi poporul !").**

Este cunoscut, dragi tovarăşi şi prieteni, că tot ceea ce realizăm în patria noastră aparţine întregului nostru popor, este destinat dezvoltării generale a patriei, ridicării bunăstării materiale şi spirituale a poporului. Cunoaşteţi că s-a înfăptuit — cu o depăşire puternică — creşterea veniturilor oamenilor muncii în cincinalul pe care l-am încheiat în 1980. Cunoaşteţi prevederile pentru acest cincinal în ce priveşte creşterea nivelului de trai al poporului. Vom face totul pentru ca, odată cu realizarea producţiei industriale şi agricole, cu dezvoltarea celorlalte sectoare de activitate, să asigurăm înfăptuirea programului de ridicare a bunăstării materiale şi spirituale a poporului — ţelul suprem al politicii partidului nostru, esenţa societăţii socialiste multilateral dezvoltate pe care o edificăm în România ! **(Aplauze şi urale puternice, prelungite ; se scandează „Ceauşescu — P.C.R. !", „Ceauşescu şi poporul !").**

Este evident, dragi tovarăşi, că tot ceea ce am realizat este rezultatul muncii minunate a întregului nostru popor, care înfăptuieşte neabătut politica internă şi externă a partidului nostru. Apare cu toată claritatea justeţea politicii partidului nostru comunist — forţa politică conducătoare a societăţii noastre ! Putem spune că şi în judeţul Gorj aceste realizări sînt rezultatul felului în care comuniştii au ştiut să unească pe toţi oamenii muncii în munca şi lupta pentru realizarea măreţelor sarcini. Atunci cînd am adresat felicitări diferitelor categorii de oameni ai muncii, am inclus şi pe comunişti, pentru că ei sînt muncitori, ţărani, intelectuali, lucrează în diferite domenii ; ei sînt parte din întregul nostru popor şi, felicitînd pe muncitori, am felicitat deopotrivă şi pe comunişti şi pe necomunişti, pentru că, de fapt, toţi înfăptuiesc programul comunist de dezvoltare a patriei, toţi sînt fiii patriei noastre care făureşte socialismul, înaintează spre comunism! **(Aplauze şi urale îndelungate ; se scandează „Ceauşescu şi poporul !").**

Avem fără îndoială rezultate bune. Dar aceasta nu trebuie să ne facă să uităm unele lipsuri şi neajunsuri la care m-am referit în treacăt, şi care oglindesc de fapt şi deficienţele care au existat în munca organizaţiilor de partid. Deci chemarea de a organiza mai bine activitatea în toate domeniile este adresată deopotrivă organizaţiilor de partid, inclusiv comitetului judeţean, pentru a organiza mai bine întreaga activitate şi a uni mai bine eforturile tuturor oamenilor muncii din judeţul Gorj în înfăptuirea măreţelor sarcini ce le revin. Am deplina convingere că organizaţiile de partid, împreună cu toţi oamenii muncii, vor şti, acţionînd într-o deplină unitate, sub conducerea partidului, în cadrul Frontului Democraţiei şi Unităţii Socialiste, să facă ca judeţul Gorj să încheie cincinalul pe un loc cît mai de frunte — dacă se poate pe primul loc. **(Aplauze şi urale îndelungate ; se scandează „Ceauşescu — P.C.R. !").**

În acelaşi timp, este necesar să acordăm o atenţie corespunzătoare problemei locuinţelor, celorlalte probleme sociale, precum şi activităţii politico-educative, muncii de ridicare a pregătirii profesionale, a nivelului tehnic al muncitorilor şi inginerilor, al ţărănimii. Pînă la urmă, realizarea marilor sarcini pe care le avem în acest cincinal este strîns legată de ridicarea nivelului profesional şi tehnic al clasei muncitoare, al tuturor oamenilor muncii, al întregului nostru popor. Forţa noastră creatoare, realizarea Programului partidului de făurire a societăţii socialiste multilateral dezvoltate, stau numai şi numai în mîinile poporului nostru, în voinţa şi capacitatea sa creatoare ! Am deplina încredere că poporul nostru va face totul pentru a fi la înălţimea cuceririlor ştiinţei şi tehnicii mondiale, pentru a demonstra că, şi în acest domeniu, românii sînt în stare să facă lucruri minunate, aşa cum au făcut de atîtea ori ! **(Aplauze şi urale puternice ; se scandează „Ceauşescu-P.C.R. !").**

Dragi tovarăşi şi prieteni,

Punînd în centrul întregii noastre activităţi înfăptuirea hotărîrilor Congresului al XII-lea al partidului, ne preocupăm, în acelaşi timp, să participăm activ la lupta pentru o politică de destindere, de independenţă naţională şi de pace — pentru că numai în aceste condiţii avem garanţia că ne vom putea consacra forţele realizării minunatului program de dezvoltare a patriei noastre socialiste ! **(Aplauze şi urale puternice).** Acţionăm neabătut pentru dezvoltarea relaţiilor cu toate ţările socialiste, pentru întărirea solidarităţii şi unităţii lor ; întărim, totodată, colaborarea cu ţările în curs de dezvoltare, cu ţările nealiniate. Dezvoltăm, de asemenea, colaborarea cu ţările capitaliste dezvoltate, participînd activ la diviziunea internaţională a muncii în toate domeniile. Ne pronunţăm ferm pentru respectarea neabătută în relaţiile internaţionale a principiilor deplinei egalităţi în drepturi, independenţei şi suveranităţii naţionale, neamestecului în treburile interne, renunţării la forţă şi la ameninţarea cu forţa. Ne pronunţăm în modul cel mai ferm pentru respectarea neabătută a dreptului fiecărui popor la dezvoltare liberă, aşa cum o doreşte, fără nici un amestec din afară ! **(Aplauze şi urale puternice ; se scandează „Ceauşescu — pace !").**

România militează activ ca la reuniunea de la Madrid să se obţină rezultate cît mai bune în înfăptuirea securităţii şi cooperării pe continent, în realizarea unei Europe unite pe baza respectării orînduirii sociale a fiecărui popor, a unei Europe a păcii şi colaborării, care să asigure progresul fiecărei naţiuni. Ne pronunţăm pentru o conferinţă a dezarmării şi întăririi încrederii în Europa, pentru a se asigura continuarea întîlnirilor în vederea dezvoltării prieteniei şi colaborării în Europa. Sîntem pentru oprirea amplasării de noi rachete şi pentru înlăturarea celor existente, pentru dezarmare şi, în primul rînd, pentru dezarmare nucleară. Ne pronunţăm ferm pentru o lume a păcii, în care fiecare popor să-şi poată consacra forţele şi mijloacele sale umane şi materiale bunăstării şi fericirii. Să punem uriaşele cuceriri ale ştiinţei şi tehnicii în slujba omului, a bunăstării şi fericirii oamenilor, a fiecărei naţiuni ! **(Aplauze şi urale puternice, prelungite ; se scandează „Ceauşescu — pace !").**

Ca ţară socialistă şi, în acelaşi timp, şi ca ţară în curs de dezvoltare, acţionăm ferm pentru o nouă ordine economică internaţională. Milităm pentru soluţionarea tuturor problemelor litigioase, a conflictelor, numai şi numai pe calea tratativelor. Considerăm că este în interesul tuturor popoarelor ca organizaţia Naţiunilor Unite să aibă un rol mai activ în soluţionarea problemelor, ca toate ţările, indiferent de mărime sau de orînduire socială, să participe în deplină egalitate la realizarea unei politici de destindere, de independenţă şi pace.

Avem ferma convingere că stă în puterea popoarelor, a forţelor progresiste, antiimperialiste de pretutindeni ca, acţionînd unite, să oprească politica de încordare, să împiedice izbucnirea unui nou război mondial ! Stă în puterea popoarelor să asigure pacea, independenţa, colaborarea internaţională ! Să facem totul pentru a asigura dreptul suprem al oamenilor la existenţă, la viaţă, la pace — dreptul fundamental al naţiunilor la pace şi independenţă. **(Urale şi aplauze îndelungate ; se scandează „Ceauşescu — pace !").**

Dragi tovarăşi şi prieteni,

Avem impresii deosebit de bune despre întîlnirile pe care le-am avut, despre ceea ce am văzut că se realizează în judeţul Gorj. Doresc să exprim, încă o dată, convingerea că toţi oamenii muncii, toţi locuitorii Gorjului, vor face totul pentru a aduce o contribuţie şi mai importantă la dezvoltarea generală a patriei noastre, că organizaţiile de partid din judeţul Gorj nu vor precupeţi nimic pentru a înfăptui hotărîrile Congresului al XII-lea, ale Comitetului Central al partidului, acţionînd pentru unirea eforturilor tuturor oamenilor muncii şi locuitorilor din Gorj.

Vă urez tuturor succese tot mai mari în întreaga activitate ! Încă o dată exprim, dragi prieteni, urarea de a ocupa un loc cît mai fruntaş ! Cel puţin într-unul din anii cincinalului, să vă plasaţi pe primul loc în întrecerea socialistă! **(Urale şi aplauze puternice ; se scandează „Ceauşescu şi poporul !").**

Vă doresc dumneavoastră, tuturor oamenilor muncii şi locuitorilor municipiului Tg. Jiu şi judeţului Gorj succese tot mai mari în întreaga activitate, multe satisfacţii în tot ceea ce faceţi — în muncă şi în viaţă ! Fericire şi sănătate ! **(Urale şi aplauze puternice prelungite; se scandează „Ceauşescu — P.C.R. !"), „Ceauşescu şi poporul", „Ceauşescu — pace !". Într-o atmosferă de puternic entuziasm, toţi cei prezenţi la marea adunare populară ovaţionează îndelung pentru Partidul Comunist Român, pentru Comitetul Central, pentru secretarul general al partidului şi preşedintele republicii, tovarăşul Nicolae Ceauşescu).**

În preajma sondei de foraj de mare adîncime de pe platforma petrolieră Turburea

În moderna carieră de lignit Jilţ-Sud

În plantaţia de pomi a fermei Drăgoeni, discuţii despre noile soiuri

VIZITA DE LUCRU A TOVARĂŞULUI NICOLAE CEAUŞESCU ÎN JUDEŢUL GORJ

(Urmare din pag. a II-a)

tode se află în curs de extindere şi la alte ferme zootehnice din judeţ.

Tovarăşul Nicolae Ceauşescu, ceilalţi conducători de partid şi de stat se îndreaptă apoi spre Staţiunea de cercetare şi producţie pomicolă Tg. Jiu. Aici străbat o frumoasă plantaţie de pomi şi viţă de vie, aparţinînd fermei Drăgoieni, subunitate etalon a staţiunii. Se distinge acţiunea unor buni gospodari care au amenajat pe marginea căii rutiere, precum şi printre pomi, pe terenurile în pantă, benzi înierbate pentru obţinerea de furaje şi pentru combaterea eroziunii solului. În plantaţiile tinere, specialiştii staţiunii au cultivat varză, roşii, castraveţi, pepeni, sfeclă furajeră şi în special cartofi, culturi care, în această parte a ţării, dispun de condiţii optime de dezvoltare şi fructificare.

Vizita de lucru a secretarului general al partidului la această staţiune a prilejuit o amplă analiză a dezvoltării agriculturii judeţului Gorj, şi în special a pomiculturii. La expoziţia organizată cu acest prilej, cît şi în faţa unor grafice, tovarăşului Nicolae Ceauşescu, celorlalţi conducători de partid şi de stat le sînt prezentate de către directorul general al direcţiei agricole judeţene, Valeriu Olaru, principalii indicatori ai agriculturii şi perspectivele de dezvoltare în actualul cincinal. Se desprinde astfel, în lumina indicaţiilor date de tovarăşul Nicolae Ceauşescu la ultimul congres al ţărănimii, că s-a acţionat în direcţia mai bunei folosiri a pămîntului, creşterii efectivelor de animale şi productivităţii acestora şi organizării mai eficiente a consiliilor unice agroindustriale de stat şi cooperatiste.

Se precizează că în cele două decenii de activitate specialiştii staţiunii de cercetare şi producţie pomicolă au dobîndit o bună experienţă în crearea de noi soiuri de pomi, înfiinţarea de plantaţii intensive şi superintensive, cultivarea nucului şi castanului comestibil, în extinderea pomiculturii, precum şi a plantaţiilor de viţă de vie pe suprafeţele pe care nu se pot cultiva cereale.

Ca unitate de cercetare integrată în producţie, staţiunea şi-a adus contribuţia la concentrarea şi specializarea producţiei pomicole în judeţ. Se prevede ca pînă în anul 1983 suprafaţa ocupată cu pomi să crească cu încă 6 200 de hectare în patru bazine mari. La iniţiativa specialiştilor de aici a fost realizată „Magistrala nucului", ce se întinde pe marginea căilor rutiere ce leagă pitoreştile localităţi Tismana şi Polovraci, şi s-a înfiinţat la Peştişani prima plantaţie de castani cu fructe comestibile din ţara noastră, cu o suprafaţă de 150 hectare.

În continuare, secretarul general al partidului s-a îndreptat, într-o maşină deschisă, spre centrul de reşedinţă al Gorjului — Tg. Jiu. Anii socialismului, şi îndeosebi cei de după reorganizarea administrativ-teritorială, au fost şi pentru această localitate deosebit de bogaţi în transformări innoitoare. În partea de nord a municipiului s-a ridicat o impunătoare platformă industrială, cuprinzînd unităţi reprezentative din domeniile construcţiilor de maşini, chimiei, prelucrării lemnului, industriilor uşoară şi alimentară, care au schimbat geografia economică a oraşului şi a judeţului, amplificînd şi diversificînd forţa lor economică. Blocuri de locuinţe, şcoli, spitale, lăcaşuri de cultură, toate înălţate în ultimii ani, au schimbat înfăţişarea aşezării, au transformat-o într-un centru urbanistic cu vizibile semne de modernizare. Dealtfel, mai mult de 60 la sută din populaţia municipiului locuieşte acum în case noi.

Înfăptuirea programului de investiţii prevăzut pentru actualul cincinal va îmbogăţi în continuare zestrea edilitară a localităţii, va contribui la creşterea în continuare a gradului de civilizaţie materială şi spirituală, la satisfacerea tot mai bună a nevoilor de trai ale cetăţenilor.

În această zi, întreg oraşul străluceşte de curăţenie, a îmbrăcat haine sărbătoreşti. Steaguri roşii şi tricolore împodobesc clădirile aliniate de-a lungul străzilor principale. Mii şi mii de cetăţeni, aflaţi pe arterele străbătute de coloana oficială de maşini, salută cu entuziasm pe conducătorul iubit al partidului şi statului nostru. Ei îşi exprimă deosebita bucurie de a-l vedea din nou în mijlocul lor pe tovarăşul Nicolae Ceauşescu, de a-i adresa cuvinte pline de căldură, de a-şi manifesta profunda lor recunoştinţă faţă de grija şi atenţia sa statornică pentru propăşirea neîntreruptă a Gorjului, odată cu a întregii ţări. Oameni de cele mai diferite vîrste, bărbaţi şi femei, aclamă îndelung pe secretarul general al partidului. Mulţi poartă în mîini buchete de flori, culese din rondurile proaspete ale dimineţii în aşteptarea conducătorului iubit al României socialiste.

În numeroase puncte ale oraşului, formaţii artistice de amatori, din municipiu şi localităţile învecinate, laureate ale Festivalului naţional „Cîntarea României", interpretează cu măiestrie cîntece patriotice şi revoluţionare, dansuri şi jocuri populare gorjeneşti.

Din maşina deschisă, tovarăşul Nicolae Ceauşescu răspunde cu multă simpatie aclamaţiilor mulţimii, ale celor aflaţi în balcoanele noilor apartamente, împodobite cu frumoase covoare şi scoarţe olteneşti.

Pe platforma industrială a municipiului este vizitată tînăra **Întreprindere de maşini-unelte pentru presare şi forjare** — unitate construită la indicaţia secretarului general al partidului, în scopul satisfacerii cerinţelor economiei naţionale cu asemenea utilaje.

Entuziastul şi harnicul colectiv de muncitori, ingineri şi tehnicieni ai fabricii, cu o medie de vîrstă în jurul a 23 de ani, se prezintă la prima vizită a tovarăşului Nicolae Ceauşescu în întreprindere cu rezultate meritorii. Pînă în prezent au fost asimilate în premieră în industria noastră constructoare de maşini 15 produse : prese hidraulice şi mecanice, ciocane de forjare de diverse capacităţi, maşini şi utilaje pentru prelucrarea materialelor plastice şi a cauciucului, care înlocuiesc cu succes produsele similare ce se aduceau de peste hotare.

Directorul întreprinderii, Ion Voinea, raportează secretarului general al partidului că prevederile de plan pe primul semestru al anului au fost îndeplinite şi depăşite la producţia fizică şi industrială, fiind realizate suplimentar 26 de maşini-unelte. Se arată, de asemenea, că în cel de-al doilea trimestru întreprinderea a figurat în plan, pentru prima oară, cu sarcini şi la export — prevedere onorată în bune condiţii.

Depăşirea cu peste 7 milioane lei înregistrată în primul semestru la investiţii constituie o dovadă elocventă a hotărîrii colectivului de a-şi cinsti angajamentul luat — punerea în funcţiune pînă la finele anului a întregii capacităţi.

Pe parcursul vizitării principalelor sectoare de producţie, tovarăşului Nicolae Ceauşescu i-au fost prezentate, în diverse stadii de fabricaţie, diferite tipuri de maşini-unelte, unele dintre ele realizate în cooperare cu întreprinderi similare din alte ţări.

O succintă expoziţie sintetizează acţiuni şi realizări de seamă obţinute de colectivul de aici în cadrul creaţiei tehnico-ştiinţifice, care vizează îndeosebi creşterea productivităţii muncii, reducerea mai accentuată a consumului de metal, energie electrică, combustibil şi a cheltuielilor de producţie, sporirea eficienţei întregii activităţi, diminuarea importurilor de subansamble hidraulice şi electrice.

Tovarăşul Nicolae Ceauşescu a indicat conducerii ministerului de resort să fie realizată pe această platformă o turnătorie de fontă, care să acopere necesarul de piese pentru toate unităţile industriale din zonă. De asemenea, a cerut să fie puse la punct tehnologiile microtermocentralei de pe platforma de nord a oraşului, ce funcţionează cu cazane mici şi utilizează drept combustibil lignitul, acest gen de unităţi energetice eficiente urmînd să fie extins. În acelaşi timp, a recomandat specialiştilor Întreprinderii de maşini-unelte să producă elemente hidraulice şi pentru utilaje miniere.

Felicitînd tînărul colectiv pentru succesele înregistrate, secretarul general al partidului a cerut ca el să-şi mobilizeze forţele pentru amplificarea realizărilor de pînă acum.

În încheierea vizitei, ministrul industriei construcţiilor de maşini a informat pe tovarăşul Nicolae Ceauşescu despre stadiul lucrărilor de execuţie a întreprinderii de utilaj minier ce se află în imediata vecinătate. Intrarea în circuitul productiv a acestui nou obiectiv va contribui la dotarea carierelor de lignit ale Gorjului cu utilaje de mare productivitate şi randament, între care excavatoare cu rotor şi maşini de haldat. Ţinînd cont de acest lucru, secretarul general al partidului a indicat să fie luate toate măsurile în scopul dării în funcţiune într-un termen cît mai scurt a noii întreprinderi. Ministrul construcţiilor industriale a informat că în prezent lucrările sînt în avans cu circa trei luni, ceea ce permite onorarea angajamentului luat de constructor şi beneficiar de a începe producţia de utilaj minier cu un trimestru mai devreme.

Aşteptată pretutindeni cu profundă bucurie, vizita tovarăşului Nicolae Ceauşescu în ţinutul Gorjului a constituit o adevărată sărbătoare, relevînd vibrant dragostea şi încrederea pe care cei ce trăiesc şi muncesc pe aceste meleaguri le nutresc, alături de întregul nostru popor, faţă de secretarul general al partidului, preşedintele Republicii, care conduce destinele naţiunii noastre pe calea luminoasă a socialismului şi comunismului.

Prin însemnătatea şi actualitatea problemelor examinate, prin importanţa deosebită a măsurilor şi orientărilor stabilite, ea se înscrie, totodată, ca un eveniment de seamă în activitatea unităţilor vizitate, în viaţa economico-socială a judeţului, a întregii ţări. Aprecierile şi îndemnurile tovarăşului Nicolae Ceauşescu au găsit — şi de această dată — un larg ecou în sufletul şi conştiinţa oamenilor muncii, stimulîndu-le energiile, mobilizîndu-le forţele creatoare în bătălia pentru îndeplinirea obiectivelor cincinalului 1981—1985, pentru înfăptuirea hotărîrilor Congresului al XII-lea, a Programului partidului. Fiii Gorjului şi-au reafirmat, în această zi, voinţa lor fierbinte de a urma cu neclintit devotament partidul şi pe secretarul său general, de a contribui, cu abnegaţie şi dăruire revoluţionară, împreună cu întregul popor, la înflorirea continuă a patriei, în deplină libertate şi independenţă, la ridicarea României socialiste pe culmi tot mai înalte de progres şi civilizaţie.

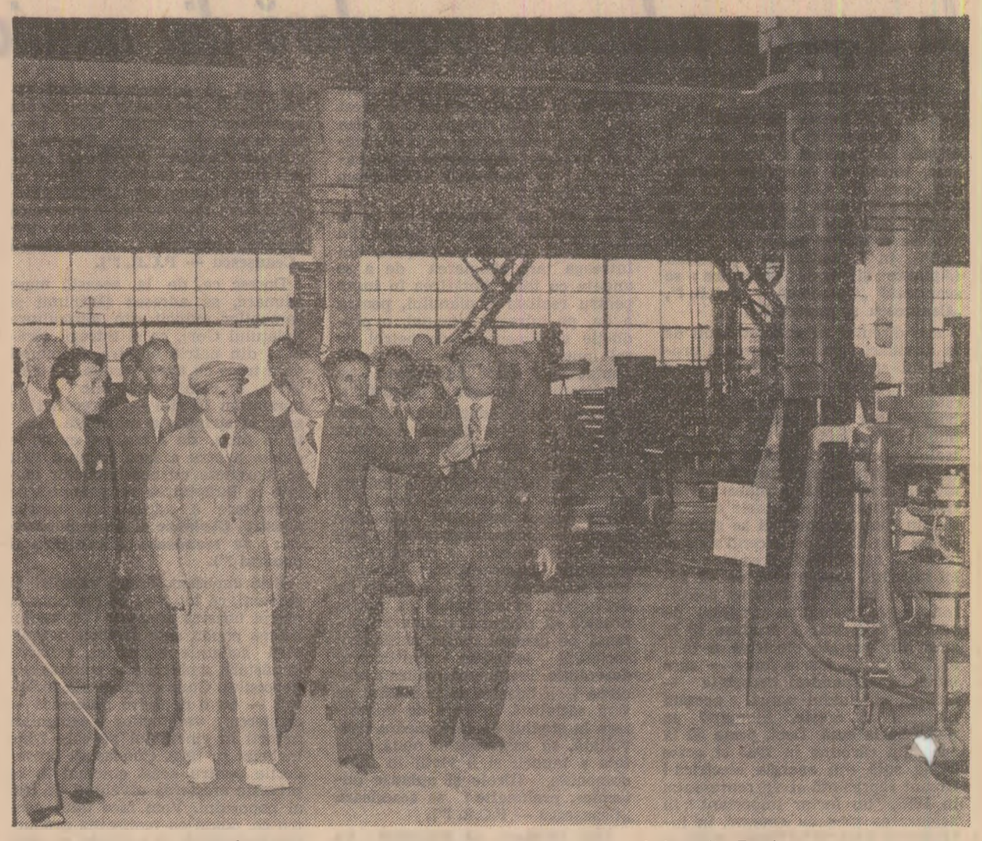

La Întreprinderea de maşini-unelte pentru presare şi forjare din Tg. Jiu

Marea adunare populară din municipiul Tg. Jiu

De la Întreprinderea de maşini-unelte pentru presare şi forjare, coloana oficială s-a îndreptat spre stadionul oraşului.

Mii de locuitori ai municipiului Tg. Jiu erau prezenţi de-a lungul întregului traseu străbătut de maşina prezidenţială, pentru a omagia pe conducătorul partidului şi statului, tovarăşul Nicolae Ceauşescu, pentru a-i saluta cu aceeaşi căldură, cu stima şi preţuirea cu care a fost întîmpinat pretutindeni, în întregul judeţ.

Pe stadion, în încheierea acestei cuprinzătoare şi rodnice vizite de lucru a secretarului general al partidului în judeţul Gorj, a avut loc o mare adunare populară la care au participat peste 50 000 de mineri, energeticieni, petrolişti, constructori de maşini, alţi oameni ai muncii din municipiu şi din localităţile învecinate.

Stadionul, împodobit sărbătoreşte, ca dealtfel întregul plai al Gorjului în această zi, freamătă de entuziasmul şi bucuria caracteristice întîlnirilor conducătorului iubit al partidului şi statului nostru cu oamenii muncii. Apariţia tovarăşului Nicolae Ceauşescu, a celorlalţi tovarăşi din conducerea partidului şi statului la tribuna oficială este întîmpinată printr-o manifestare de neţărmurită dragoste, preţuire, de stimă şi recunoştinţă pentru grija statornică pe care conducerea partidului, personal tovarăşul Nicolae Ceauşescu, o manifestă faţă de dezvoltarea multilaterală, odată cu a întregii ţări, a judeţului Gorj, pentru măsurile destinate să asigure creşterea continuă a bunăstării materiale şi spirituale a poporului. Din mii de piepturi se scandează cu însufleţire şi entuziasm pentru partid, pentru conducătorul său stimat şi preţuit, pentru patria noastră socialistă „Ceauşescu — P.C.R. !", „Ceauşescu şi poporul !", „Stima noastră şi mîndria, Ceauşescu — România !".

Deschizînd adunarea populară, tovarăşul **Nicolae Gavrilescu**, prim-secretar al Comitetului judeţean Gorj al P.C.R., a spus :

În aceste momente înălţătoare, de adîncă vibraţie patriotică, revoluţionară, vă rog să-mi permiteţi să adresez, în numele comuniştilor, al tuturor celor ce trăiesc şi muncesc în această străveche vatră românească, urarea fierbinte de „Bun venit !" pe meleagurile gorjene eminentului fiu şi conducător al naţiunii noastre, ilustrul mesager al idealurilor de pace şi progres, de înţelegere şi colaborare pe planeta noastră, omului care, prin magistrala sa operă teoretică şi practică, prin întreaga sa activitate desfăşurată în fruntea partidului şi statului, a înscris definitiv destinele României pe traiectoria celor mai măreţe împliniri socialiste şi comuniste, tovarăşul Nicolae Ceauşescu.

Salutăm, de asemenea, prezenţa celorlalţi tovarăşi din conducerea de partid şi de stat.

Cu cel mai înalt respect vă rugăm să ne îngăduiţi, mult iubite şi stimate tovarăşe Nicolae Ceauşescu, să dăm glas bucuriei nemărginite, sentimentelor de aleasă admiraţie şi profundă recunoştinţă ale tuturor oamenilor muncii gorjeni pentru cinstea ce ne-o faceţi de a vizita din nou judeţul nostru. Dialogul activ cu clasa muncitoare, cu oamenii muncii, în mine, uzine, pe şantiere face parte din stilul de muncă dinamic, revoluţionar al secretarului general al partidului nostru.

În aceste clipe, conştiinţa ne este dominată de supremul adevăr că tot ce s-a făcut mai trainic, mai măreţ pe pămîntul scump al României, obiectivele îndrăzneţe ce ni le-am propus în anii ce vin îşi au izvorul în ilustra dumneavoastră operă revoluţionară, în nemărginita iubire de ţară, în cutezanţa şi vigoarea cu care militaţi şi acţionaţi pentru fericirea şi bunăstarea poporului, pentru viitorul tot mai luminos al patriei socialiste.

Toate aceste minunate trăsături au fost confirmate încă o dată prin vastul program înfăţişat de dumneavoastră naţiunii, cu prilejul recentului forum al democraţiei muncitoreşti din patria noastră, program care vizează dezvoltarea economico-socială în cincinalul actual şi în viitor şi care este împărtăşit cu entuziasm de întregul popor. Iată de ce comuniştii, oamenii muncii gorjeni, asemenea tuturor celor ce trăiesc şi muncesc în România, au primit cu cea mai mare satisfacţie reinvestirea dumneavoastră în înalta funcţie de preşedinte al Consiliului Naţional al Oamenilor Muncii, văzînd în acest strălucit act politic garanţia cea mai de preţ a mersului vertiginos al României spre comunism.

Reprezintă un adevăr fundamental faptul că dumneavoastră sînteţi considerat pe toate meridianele lumii ca o remarcabilă personalitate politică a contemporaneităţii, etitor inegalabil al politicii noastre externe, ca omul care militează consecvent pentru înfăptuirea dezideratelor supreme de pace şi destindere, de înţelegere şi colaborare, în spiritul respectului, suveranităţii şi independenţei naţionale a fiecărui popor. Distincţia recent primită, „Om al anului 1980 — pentru pace", este încă o nouă şi elocventă ilustrare a imensului prestigiu internaţional de care se bucură activitatea dumneavoastră rodnică, neobosită, consacrată cauzei păcii şi progresului, făuririi unei lumi mai bune şi mai drepte pe planeta noastră.

În această epocă de strălucite împliniri, Gorjul a cunoscut multiple prefaceri innoitoare, înscrîndu-se viguros, cu ritmuri tot mai dinamice, în peisajul înfloritor al economiei naţionale. Vă raportăm că în primele 6 luni din 1981 au fost obţinute unele rezultate de seamă. Faţă de aceeaşi perioadă a anului trecut, producţia industrială marfă a crescut cu aproape 9 la sută, realizîndu-se mai mult cu 1,3 milioane tone lignit, cu 440 000 MWh energie electrică, cu 80 500 tone ţiţei, importante cantităţi de materiale de construcţii şi refractare, alte produse. S-au înregistrat progrese în construcţia de locuinţe, de obiective social-culturale, în asimilarea de noi produse ; se înfăptuiesc măsurile stabilite pentru modernizarea şi dezvoltarea agriculturii.

Sîntem conştienţi de marile răspunderi ce revin judeţului nostru în asigurarea bazei energetice a ţării. În numele detaşamentelor de mineri, petrolişti şi energeticieni, vă adresăm, mult iubite tovarăşe Nicolae Ceauşescu, cele mai calde mulţumiri pentru grija ce o purtaţi acestor sectoare, pentru dotarea, modernizarea şi ridicarea lor la nivelul de productivitate impus de cerinţele economiei naţionale. Ne exprimăm şi cu acest prilej întreaga gratitudine pentru noua acţiune de întrajutorare muncitorească, iniţiată în bazinul minier, la indicaţia dumneavoastră, în vederea impulsionării extracţiei de cărbune energetic. Prezenţa celor 7 000 de oameni ai muncii, în mare măsură tineri, din 27 de judeţe ale ţării şi din municipiul Bucureşti, în carierele de lignit reprezintă pentru minerii gorjeni un motiv în plus de îmbărbătare, de a nu precupeţi nici un efort pentru înfăptuirea neabătută a programului complex de dezvoltare a energeticii româneşti.

Aşa cum aţi constatat la faţa locului, prin traducerea în viaţă a preţioaselor indicaţii date de dumneavoastră se acţionează pentru valorificarea mai bună a potenţialului material, tehnic şi uman din cariere şi abataje. Colectivele sondelor de extracţie a ţiţeiului şi gazelor lucrează cu rezultate mai bune pentru extinderea exploatării straturilor la mare adîncime şi creşterea factorului de recuperare. Se înfăptuiesc şi măsurile care privesc îmbunătăţirea grupurilor de la cele două mari termocentrale de la Rovinari şi Turceni ; ne preocupăm să rezolvăm o serie de probleme ridicate de punerea în funcţiune sau dezvoltarea noilor capacităţi amplasate în municipiul Tg. Jiu.

În agricultură, pe baza indicaţiilor dumneavoastră, acţionăm pentru crearea unor complexe zootehnice de mare capacitate, a unor ferme legumicole şi bazine pomicole cu plantaţii de tip industrial, adaptate specificului şi posibilităţilor oferite de relieful judeţului nostru.

Relevînd aceste preocupări majore, spunem în mod deschis că nu am făcut totul, că mai persistă o serie de neajunsuri, de lipsuri şi greutăţi, datorită cărora, îndeosebi în sectoarele extractive, nu am reuşit să realizăm în întregime sarcinile. Vă raportăm că în spiritul indicaţiilor date de dumneavoastră la recenta Consfătuire de lucru de la Comitetul Central, la Congresul consiliilor oamenilor muncii şi la plenara Comitetului Central al P.C.R., în judeţ există o atmosferă de angajare responsabilă pentru lichidarea cît mai grăbită a deficienţelor, a rămînerilor în urmă şi încadrarea în sarcinile de plan.

Am reţinut cu toată atenţia aprecierile privind munca noastră, observaţiile, criticile, recomandările şi indicaţiile ce ni le-aţi dat pe parcursul vizitei. Ele reprezintă pentru organizaţia judeţeană de partid, pentru fiecare colectiv de comunişti un preţios îndreptar în perfecţionarea muncii de viitor. Vom pune accent pe întărirea disciplinei tehnologice şi în muncă, în vederea creşterii randamentului productiv, cu cheltuieli şi consumuri materiale cît mai reduse. Vom acţiona mai hotărît pentru aplicarea noului mecanism economico-financiar, afirmarea puternică a democraţiei muncitoreşti, a spiritului revoluţionar în toate sferele vieţii materiale şi spirituale.

Vom milita cu înaltă răspundere comunistă pentru înfăptuirea tuturor sarcinilor cuprinse în magistrala dumneavoastră expunere prezentată la supremul forum democratic al clasei muncitoare, pentru a asigura intrarea României într-o etapă superioară a dezvoltării sale, pentru înfăptuirea întregii politici interne şi externe a partidului şi statului, pe care o promovaţi cu dăruire şi spirit novator, spre binele şi fericirea întregului nostru popor.

Însufleţiţi de perspectivele luminoase deschise de cel de-al XII-lea Congres al partidului, de însufleţitorul program expus de dumneavoastră la cel de-al II-lea Congres al consiliilor oamenilor muncii, de exemplul dumneavoastră luminos de muncă şi de viaţă, de totală consacrare pentru împlinirea celor mai nobile idealuri ale întregii oameniri, vă încredinţăm mult iubite şi stimate tovarăşe secretar general, că, strîns uniţi în jurul partidului, al dumneavoastră, vom face totul pentru înfăptuirea obiectivelor complexe ce ne revin în acest an, în întregul cincinal, astfel ca Gorjul să-şi aducă o contribuţie mereu mai însemnată la făurirea viitorului comunist al României.

În cuvîntul său, tovarăşul **Vasile Ogherlaci**, director general al Combinatului minier „Oltenia", a spus :

Dînd glas sentimentelor de neţărmurită dragoste şi recunoştinţă cu care vă înconjoară minerii Gorjului, în mijlocul cărora aţi revenit la numai zece luni, vă rog să-mi permiteţi, mult iubite şi stimate tovarăşe Nicolae Ceauşescu, să exprim cele mai vii mulţumiri pentru tot ce aţi făcut şi faceţi spre binele acestui puternic detaşament muncitoresc, al întregii noastre naţiuni, pentru triumful cauzei păcii, socialismului şi progresului în lume.

În acest moment de avînt patriotic, revoluţionar, minerii gorjeni, asemenea întregului popor, se află sub puternica impresie a lucrărilor celui de-al doilea Congres al consiliilor oamenilor muncii — cel mai reprezentativ forum democratic al clasei muncitoare — care a pus încă o dată în evidenţă rolul dumneavoastră hotărîtor în conceperea şi conducerea amplului proces de adîncire a democraţiei socialiste, în perfecţionarea necontenită a întregii activităţi economico-sociale. Ne exprimăm deplina noastră adeziune faţă de realegerea dumneavoastră în funcţia de preşedinte al Consiliului Naţional al Oamenilor Muncii — măreţ act al unităţii de voinţă a întregului popor.

Vă raportăm şi cu acest prilej că, acţionînd în spiritul indicaţiilor ce ni le-aţi dat în timpul vizitei de anul trecut, în cele şase luni din acest an am îmbunătăţit ritmul producţiei, realizînd cu peste un milion tone lignit şi cu patru milioane metri cubi descopertă mai mult decît în aceeaşi perioadă a anului 1980. Trecînd la aplicarea programului complex de măsuri privind calitatea producţiei, elaborat în baza orientărilor stabilite de dumneavoastră, am ridicat puterea calorică a cărbunelui livrat termocentralelor şi trebuie să vă raportăm că avem create condiţii pentru îmbunătăţirea în continuare a calităţii lignitului extras.

Recunoaştem însă că rezultatele muncii noastre sînt cu mult sub nivelul capacităţii, dotării tehnice şi potenţialului uman de care dispunem. Se manifestă încă unele lipsuri în organizarea şi conducerea proceselor de producţie din mine şi cariere. Am analizat temeinic aceste neajunsuri şi, în spiritul orientărilor date de dumneavoastră, sîntem hotărîţi să facem totul pentru îmbunătăţirea activităţii.

Vă asigurăm, mult iubite şi stimate tovarăşe Nicolae Ceauşescu, că noi, minerii Gorjului, sprijiniţi şi în acest an de cei 7 000 de oameni ai muncii veniţi aici din întreaga ţară la îndemnul dumneavoastră, vom acţiona cu fermitate pentru creşterea producţiei de cărbune, vom aplica neabătut sarcinile şi indicaţiile pe care ni le-aţi dat astăzi, dovedind prin fapte că am înţeles pe deplin rolul de mare răspundere ce ne revine în asigurarea independenţei energetice a României.

În numele celor 31 de mii de mineri gorjeni, vă urez, cu nemărginită dragoste, tradiţionalul nostru salut „Noroc bun !".

Vă rog să-mi permiteţi, a spus tovarăşul **Ion Dincă**, maistru la Schela de extracţie Ţicleni — Erou al Muncii Socialiste, ca, în numele petroliştilor gorjeni, să dau glas adeziunii entuziaste la politica internă şi externă a partidului şi statului al cărei strălucit promotor sînteţi dumneavoastră, mult iubite şi stimate tovarăşe Nicolae Ceauşescu.

Asemenea întregului popor, am primit cu deosebită satisfacţie vestea privind conferirea înaltei distincţii „Om al anului 1980 — pentru pace". Alături de numeroase alte distincţii ce v-au fost înmînate, aceasta se constituie într-o elocventă expresie a recunoaşterii contribuţiei dumneavoastră excepţionale la cauza păcii, solidarităţii şi înţelegerii între popoare, la democratizarea relaţiilor internaţionale, la edificarea unei lumi mai bune şi mai drepte.

Alături de mineri, de ceilalţi oameni ai muncii din Gorj, noi, petroliştii, depunem eforturi susţinute pentru consolidarea independenţei energetice a patriei. Chibzuind cu răspundere, am reuşit ca, faţă de nivelul mediu al producţiei zilnice de ţiţei extras la începutul anului, să realizăm în prezent un spor de circa 230 tone, iar la instalaţiile de pe platforma vizitată astăzi am atins în scurt timp producţia prevăzută în proiecte. În spiritul sarcinilor stabilite de dumneavoastră la cel de-al doilea Congres al consiliilor oamenilor muncii, sîntem preocupaţi să extindem forajul de cercetare geologică, să determinăm creşterea factorului de recuperare şi să extindem pompajul submersibil. Sîntem hotărîţi să îmbunătăţim întreaga noastră muncă, pentru a înfăptui exemplar sarcinile ce ne revin pe acest an şi pe întregul cincinal.

Mulţumindu-vă pentru vizita efectuată în schela noastră, pentru indicaţiile preţioase ce ni le-aţi dat, vă urăm multă sănătate, ani îndelungaţi de viaţă, spre a ne conduce victorios spre noi împliniri comuniste !

În cuvîntul său, tovarăşa **Maria Dijmărescu**, maistru la Întreprinderea Electrocentrale Rovinari, a spus :

Trăiesc, alături de toţi cei ce locuiesc şi muncesc aici, în Gorj, puternice sentimente de bucurie şi mîndrie că vă aflaţi din nou în vizită de lucru pe meleagurile judeţului nostru. Vă rog să-mi îngăduiţi, mult stimate tovarăşe Nicolae Ceauşescu, să exprim, în numele întregului colectiv al Întreprinderii „Electrocentrale" Rovinari, preţuirea şi neţărmurita stimă, recunoştinţa profundă pentru activitatea neobosită ce o desfăşuraţi în fruntea partidului şi statului, spre binele şi propăşirea întregii naţiuni, şi să dau glas satisfacţiei unanime pentru realegerea dumneavoastră în înalta funcţie de preşedinte al Consiliului Naţional al Oamenilor Muncii.

Ca şi ceilalţi muncitori din Gorj, energeticienii de la Rovinari acţionează cu abnegaţie pentru a da viaţă marilor sarcini ce le revin din documentele Congresului al XII-lea, din măsurile stabilite de recentul forum al democraţiei muncitoreşti. În spiritul indicaţiilor date de dumneavoastră la precedenta vizită la Rovinari, am trecut la realizarea măsurilor pentru mai buna funcţionare a fiecărui bloc energetic, asigurînd, în acelaşi timp, reducerea treptată a consumului de combustibil lichid. Am întreprins, de asemenea, o serie de acţiuni de natură organizatorică în scopul îmbunătăţirii întregii activităţi. Ştim că mai sînt rezerve de pus în valoare, că, aşa cum aţi subliniat în magistrala expunere rostită la deschiderea Congresului consiliilor oamenilor muncii, trebuie să facem mai mult pentru a asigura cantităţi sporite de energie electrică, la nivelul cerinţelor economiei naţionale.

Vă asigurăm, mult stimate tovarăşe Nicolae Ceauşescu, că vom respecta neabătut indicaţiile ce ni le-aţi dat astăzi pentru a ne situa şi noi, energeticienii de la Rovinari, la înălţimea vremurilor mărete ce le trăim în România socialistă de azi.

Vă urăm multă sănătate şi putere de muncă !

Îngăduiţi-mi, mult stimate tovarăşe secretar general, să exprim, în numele constructorilor de maşini şi al tinerilor din Gorj, cele mai alese sentimente de stimă şi preţuire pe care le nutrim faţă de dumneavoastră, să vă mulţumim pentru onoarea ce ne-aţi făcut-o vizitînd şi întreprinderea noastră, a spus tovarăşul **Ion Tarbac**, secretarul comitetului U.T.C. de la Întreprinderea de maşini-unelte pentru presare-forjare din Tg. Jiu.

Folosind acest minunat prilej, noi toţi dăm astăzi glas satisfacţiei depline, entuziaste, pentru realegerea dumneavoastră la recentul forum muncitoresc în înalta funcţie de preşedinte al Consiliului Naţional al Oamenilor Muncii — chezăşie sigură a afirmării autoconducerii muncitoreşti, a prosperităţii patriei.

Construcţia de maşini a judeţului Gorj este tînără, după cum tînăr este şi colectivul nostru, a cărui medie de vîrstă nu depăşeşte 25 de ani. Cei mai mulţi ne-am format odată cu uzina, iar faptul că lucrăm în această unitate, dotată cu utilaje moderne, de înaltă tehnicitate, îl considerăm ca o datorie de cea mai mare răspundere. De la începutul activităţii noastre am asimilat 15 produse noi, printre care presele hidraulice şi mecanice într-o gamă cuprinsă între 100 şi 630 tone forţă. În acest an ne-am propus să asimilăm încă zece produse noi şi avem posibilitatea să vă raportăm că, în cinstea celui de-al II-lea Congres al consiliilor oamenilor muncii, am realizat deja jumătate din aceste angajamente. Corespunzător sarcinilor stabilite de măreţul forum muncitoresc, sîntem hotărîţi să realizăm maşini-unelte în condiţii de calitate ireproşabilă, cu un consum redus de metal şi importante economii de energie electrică.

Indicaţiile ce ni le-aţi dat astăzi, expunerea prezentată în faţa recentului congres constituie şi pentru noi un minunat îndreptar. Pe baza lor vom alcătui un temeinic program de lucru şi vom acţiona cu energie pentru a cîştiga un loc de frunte în rîndul constructorilor de maşini din ţară.

Vă urăm, cu toată căldura inimilor noastre, mult stimate tovarăşe Nicolae Ceauşescu, sănătate şi putere de muncă, spre binele şi fericirea harnicului nostru popor !

Vă rog să-mi permiteţi, mult stimate tovarăşe secretar general Nicolae Ceauşescu, să exprim cele mai alese sentimente de stimă, preţuire şi recunoştinţă pe care lucrătorii ogoarelor din judeţul Gorj le nutresc faţă de dumneavoastră, cel mai de seamă fiu al ţării, pentru grija deosebită ce o purtaţi dezvoltării şi modernizării agriculturii, a spus în cuvîntul său **Ion Tomescu**, directorul Staţiunii de cercetare şi producţie pomicolă şi viticolă din Tg. Jiu. Vă adresăm cele mai calde felicitări cu ocazia înmînării înaltei distincţii „Om al anului 1980 — pentru pace" — un nou şi elocvent simbol al reputaţiei de care vă bucuraţi în lume, ca eminent militant pentru triumful păcii şi progresului pe planeta noastră.

Inestimabilele dumneavoastră indicaţii şi orientări, tezele privind înfăptuirea noii revoluţii agrare, puternic reafirmate şi la recentul forum al democraţiei muncitoreşti, constituie un mobilizator program şi pentru staţiunea noastră de cercetări. Aşa cum aţi constatat azi la faţa locului, acţionăm mai eficient pentru selecţia şi folosirea pretabilă a terenurilor, pentru dezvoltarea unor puternice bazine pomiviticole şi integrarea eficientă a cercetării cu producţia, în condiţiile specifice zonei de nord a Olteniei.

Ştim că în activitatea noastră se mai manifestă şi destule neajunsuri. Obţinem încă producţii mici, nu peste tot progresul tehnic îşi face simţită prezenţa. Pe baza indicaţiilor dumneavoastră şi potrivit cerinţelor noii revoluţii în agricultură, sîntem preocupaţi să omologăm elite cu înalt potenţial productiv, să contribuim mai substanţial la redresarea culturii nucului, la perfecţionarea tehnologiilor de preluare în cultură a terenurilor descopertate.

Exprimîndu-ne cea mai înaltă stimă faţă de dumneavoastră, vă urăm, cu toată căldura, în numele cercetătorilor gorjeni, multă sănătate, noi succese în conducerea destinelor ţării spre zorii luminoşi ai comunismului !

Dînd glas dorinţei unanime a participanţilor la acest moment sărbătoresc, a tuturor oamenilor muncii din Gorj, primul secretar al comitetului judeţean de partid a adresat tovarăşului Nicolae Ceauşescu rugămintea de a lua cuvîntul. Din nou o atmosferă de puternic entuziasm. Se scandează îndelung „Ceauşescu — P.C.R. !", „Ceauşescu şi poporul !".

Întîmpinat cu urale şi ovaţii, ia cuvîntul tovarăşul NICOLAE CEAUŞESCU, secretar general al Partidului Comunist Român, preşedintele Republicii Socialiste România.

Cuvîntarea conducătorului partidului şi statului nostru a fost urmărită cu viu interes şi subliniată în repetate rînduri cu urale şi ovaţii, cei prezenţi manifestîndu-şi şi de această dată hotărîrea fermă de a înfăptui neabătut indicaţiile secretarului general al partidului, de a munci în continuare cu devotament şi hărnicie pentru realizarea exemplară a sarcinilor ce le revin în actualul cincinal, pentru transpunerea în viaţă a hotărîrilor Congresului al XII-lea al partidului şi ale recentului forum muncitoresc.

Din nou, mii de participanţi scandează „Ceauşescu — P.C.R. !", „Ceauşescu şi poporul !", „Ceauşescu şi minerii !", „Ceauşescu — muncitorii !".

În încheierea adunării, luînd cuvîntul, primul secretar al Comitetului judeţean de partid a spus : Vă rog să-mi permiteţi ca, în numele participanţilor, al tuturor locuitorilor meleagurilor gorjene, să exprim cele mai vii mulţumiri pentru cuvîntarea de excepţională însemnătate rostită la această importantă adunare populară. Îndemnurile ce ni le-aţi adresat, orientările şi indicaţiile date pe parcursul vizitei de lucru vor constitui direcţii fundamentale ale activităţii de viitor în vederea înfăptuirii sarcinilor care ne revin, înlăturării neajunsurilor manifestate, a realizării unui adevărat salt calitativ în munca noastră.

Îngăduiţi-ne să vă urăm, din toată inima, multă sănătate, viaţă fericită şi îndelungată, aceeaşi neobosită forţă creatoare, spre gloria şi prestigiul României socialiste !

Trăiască Partidul Comunist Român, în frunte cu cel mai iubit, stimat şi preţuit fiu al poporului, secretarul general al partidului, preşedintele Republicii, tovarăşul Nicolae Ceauşescu !

Adunarea ia sfîrşit într-o atmosferă sărbătorească, de puternic entuziasm. Cei prezenţi aclamă din nou îndelung pentru partid şi secretarul său general. Se scandează „Ceauşescu — P.C.R. !", „Ceauşescu şi poporul !". Tovarăşul Nicolae Ceauşescu răspunde cu căldură manifestărilor de simpatie adresate de zecile de mii de oameni ai muncii.

În această ambianţă de puternică vibraţie patriotică, tovarăşul Nicolae Ceauşescu îşi ia un călduros rămas bun de la locuitorii municipiului Tg. Jiu şi ai Gorjului.

La plecarea din Tg. Jiu, tovarăşul Nicolae Ceauşescu, ceilalţi tovarăşi din conducerea de partid şi de stat au fost salutaţi de tovarăşul Nicolae Gavrilescu, prim-secretar al Comitetului judeţean Gorj al P.C.R., de alţi reprezentanţi ai organelor locale de partid şi de stat.

O gardă militară, alcătuită din ostaşi ai forţelor armate şi din detaşamente de pregătire a tineretului pentru apărarea patriei, a prezentat onorul. A fost intonat Imnul de Stat al Republicii Socialiste România.

În uralele şi aclamaţiile mulţimii, elicopterul prezidenţial a decolat, îndreptîndu-se spre Drobeta-Turnu Severin.

Sosirea în judeţul Mehedinţi

Tovarăşul Nicolae Ceauşescu a sosit în cursul după-amiezii de joi în judeţul Mehedinţi.

Împreună cu secretarul general al partidului au sosit tovarăşii Constantin Dăscălescu, Ion Dincă, Gheorghe Oprea, Virgil Trofin.

Elicopterul prezidenţial a aterizat la Gura Văii, în vecinătatea sistemului hidroenergetic şi de navigaţie „Porţile de Fier I".

Un mare număr de m

SECERIŞUL GRÎULUI ÎN JUDEŢUL DOLJ

Un început promiţător în campania „celor 8 zile"

De miercuri, în unităţile agricole din consiliile unice agroindustriale Amărăşti, Bîrca, Dăbuleni, Bechet, Calafat, Giurgiţa, Horezu-Poenari, Măceşu, Moţăţei, Plenişa şi Rojişte din judeţul Dolj a început cu toate forţele secerişul griului, cultură care, în acest an, ocupă peste 108 000 hectare.

— Nu avem nici un motiv să mai aşteptăm, ne spune tovarăşul Marcel Mogoşiu, secretar al comitetului judeţean de partid. Căldurile din ultima vreme au forţat coacerea rapidă a lanurilor, îndeosebi pe terenurile nisipoase din sudul judeţului. De aceea, imediat ce am încheiat recoltarea orzului pe cele 36 000 hectare, 1 930 combine, constituite în 180 formaţii complexe, au fost dirijate la griu. Ţinînd cont de forţele disponibile, de modul în care a fost pregătită această importantă campanie agricolă, în spiritul indicaţiilor date de secretarul general al partidului, tovarăşul Nicolae Ceauşescu, am planificat finalizarea recoltării acestei culturi în maximum 8 zile. Termenul de 8 zile se referă, exclusiv, la fiecare unitate agricolă, mai exact, la fiecare formaţie de lucru, din momentul declanşării lucrărilor.

De fapt, campania de recoltare a griului a fost organizată pe baza învăţămintelor desprinse de la secerişul orzului. Problema care a creat cele mai serioase dificultăţi a reprezentat-o nu activitatea de recoltare propriu-zisă, ci transportul şi depozitarea producţiei, care condiţionează realizarea ritmului de lucru, a vitezei zilnice planificate. Cînd facem această afirmaţie avem în vedere faptul că lucrătorii de pe mijloacele de transport de la I.T.A. Dolj nu s-au conformat programului de lucru stabilit, abătîndu-se adesea de la prevederile acestuia. Mulţi dintre conducătorii auto au refuzat să intre în lanuri, la combine, pentru descărcarea buncărelor, aşteptînd ca utilajele respective să se deplaseze la capetele tarlalelor ; totodată, deşi au avut asigurate condiţii de parcare, în coloanele special constituite, ca şi condiţii de masă şi cazare, aceştia nu au staţionat pe timpul nopţii la unităţile unde au fost repartizaţi. Şi într-un caz şi în celălalt s-au înregistrat pierderi de timp, folosirea ineficientă a mijloacelor de transport, provocînd chiar depăşirea perioadei stabilite pentru recoltarea orzului — motive care au determinat secretariatul comitetului judeţean de partid să ia măsuri ferme pentru ca în campania de strîngere a griului să nu se mai repete astfel de anomalii.

Recoltarea şi preluarea griului direct din buncăre în remorci la I.A.S. Dăbuleni, judeţul Gorj Foto : A. Papadiuc

Raidul întreprins recent în unităţile din sudul judeţului ilustrează faptul că măsurile iniţiate dau rezultatele scontate, chiar acum, la începutul recoltării griului. Preşedintele consiliului agroindustrial Dăbuleni, tovarăşul Paul Streinu, aflat la o formaţie de lucru, ne spune că toate cele 72 combine existente se află în lanuri. Modul în care este organizată activitatea aici dovedeşte că angajamentul de a termina recoltatul în 7 zile are toate garanţiile că va fi îndeplinit.

În consiliul agroindustrial Bechet, învecinat cu cel din Dăbuleni, secerişul griului a avansat rapid. La I.A.S. Sadova discutăm cu tovarăşul Pantelimon Mateescu, inginerul şef al Trustului I.A.S. Dolj. „În programul întocmit cu direcţia agricolă judeţeană — reţinem de la interlocutor — am stabilit ca fiecare din cele 15 întreprinderi ale trustului nostru să încheie recoltatul griului în 6—7 zile. Aici, la Sadova, pînă deseară vom termina secerişul, urmînd ca cele două formaţii complexe să fie mutate în alte unităţi din nordul judeţului.

Subliniem că în sudul judeţului lanurile de griu au ajuns deja la maturitate. Acest lucru este cunoscut şi de specialiştii aflaţi în zona respectivă, fapt demonstrat de maniera în care se acţionează pentru folosirea deplină a timpului de lucru, toate combinele fiind utilizate la întreaga capacitate, în schimburi prelungite. Cu toate acestea, nu putem spune că activitatea se desfăşoară la nivelul posibilităţilor maxime. Se întîmpină o serie de greutăţi, în special în ce priveşte asigurarea pieselor de schimb pentru tractoare şi combine. La I.A.S. Sadova, din lipsa unei anvelope, o combină staţiona de 4 zile ; alte 5 combine se aflau trase pe dreapta, aşteptînd să li se înlocuiască unele curele. „Curelele late, curelele de descărcare a buncărelor şi altele, ce se produc la Combinatul de articole tehnice din cauciuc Jilava, ne lipsesc în mod curent, ne spune inginerul Ion Dimian, directorul general al direcţiei agricole judeţene. În plus, curelele late, fără de care o combină nu poate funcţiona, ne sosesc de la amintitul producător cu grave defecte de fabricaţie — inserţia de pînză nu este înnădită, din care cauză se rup foarte repede".

Am reţinut că lista problemelor ce trebuiau soluţionate pînă acum este destul de lungă. Lipsesc, în cadrul judeţului, circa 2 000 anvelope pentru remorci care stau pe dreapta, circa 600 anvelope pentru autocamioane, cîteva sute de baterii ş.a. De fapt, toate acestea reprezintă probleme care aşteaptă încă să fie soluţionate de către organele de resort ale Ministerului Agriculturii şi Industriei Alimentare, fără de care nu se poate atinge viteza zilnică de 12 550 hectare, ştabilite de organele judeţene potrivit capacităţii de recoltare a combinelor. În legătură cu viteza planificată se ridică totuşi o întrebare : pe ce bază ministerul a stabilit judeţului un ritm zilnic la recoltarea griului de 19 300 hectare ? Nimic de zis, intenţia de a stimula eforturile mecanizatorilor este demnă de toată lauda ! Dar ritmul stabilit nu se poate atinge de la sine, fără rezolvarea problemelor de care depinde folosirea la întreaga capacitate a tuturor combinelor, dintre care am amintit doar cîteva, şi fără a ţine seama că aproape 250 de combine sînt reţinute la alte lucrări, cum ar fi : recoltarea mazării şi a seminţelor de plante furajere. Cu atît mai mult trebuie să se acţioneze neîntîrziat în acest sens, cu cît în judeţul Dolj secerişul griului se va generaliza în zilele următoare, ceea ce impune ca nimic să nu stînjenească bunul mers al lucrărilor.

Aurel PAPADIUC
Nicolae PETOLESCU

tv

PROGRAMELE 1 ŞI 2

10,30 Muzică populară
În jurul orei 11,00 — Transmisiune directă : Adunarea populară din municipiul Drobeta-Turnu Severin cu prilejul vizitei de lucru în judeţul Mehedinţi a tovarăşului Nicolae Ceauşescu, secretar general al Partidului Comunist Român, preşedintele Republicii Socialiste România.

PROGRAMUL 1

16,00 Tenis de cîmp. Finala de simplu femei a turneului internaţional de la Wimbledon. (Transmisiune directă)
17,30 Emisiune în limba germană
18,50 1001 de seri
19,00 Telejurnal
19,50 Actualitatea economică
20,10 Film artistic : „Visul spulberat". Premieră TV. (Producţie a studiourilor italiene). În distribuţie : Lea Massari, Enrico Pagano, Cosetta Greco. Regia : Renato Castellani
21,50 Fantezii coregrafice cu baletul Operei Române din Timişoara
22,05 Telejurnal

PROGRAMUL 2

16,30 Cîntece şi jocuri populare
16,55 O viaţă pentru o idee — Gheorghe Tiţeica (1873—1939)
17,25 Publicitate
17,30 „Cîntarea României" (reluare). De pe marea scenă a ţării pe micul ecran. (Emisiune realizată în colaborare cu Consiliul Culturii şi Educaţiei Socialiste) — Judeţul Covasna
18,50 1001 de seri
19,00 Telejurnal
19,25 Concertul Filarmonicii „George Enescu". Dirijor : Mircea Cristescu ; Solistă : Liliana Ciulei. În pauză : Studio '81. Iniţiativa, între intenţie şi eficienţă
21,15 Jurnalul ştiinţelor şi al călătoriilor
22,05 Telejurnal

vremea

Timpul probabil pentru zilele de 4, 5 şi 6 iulie. În ţară : vreme schimbătoare, cu cerul temporar noros. Vor cădea averse de ploaie, însoţite de descărcări electrice în vestul şi nordul ţării. În rest, averse izolate. Vînt moderat. Temperatura în creştere uşoară. Minimele vor fi cuprinse între 8 şi 18 grade, iar cele maxime între 20 şi 30 grade. Izolat, grindină. **În Bucureşti :** vreme schimbătoare, cu cerul temporar noros. Posibil averse de ploaie. Vînt moderat. Temperaturile minime vor oscila între 12 şi 14 grade, iar cele maxime între 25 şi 29 grade. **(Margareta Struţu,** meteorolog de serviciu).

Cronica zilei

Joi seara a părăsit Capitala ministrul afacerilor externe al Republicii Socialiste Vietnam, Nguyen Co Thach, care, la invitaţia ministrului afacerilor externe al Republicii Socialiste România, Ştefan Andrei, a făcut o vizită oficială de prietenie în ţara noastră.

La plecare, pe aeroportul Otopeni, oaspetele a fost salutat de ministrul afacerilor externe, de alte persoane oficiale.

Au fost prezenţi Ion Medrea, ambasadorul României la Hanoi, Tan Phong, ambasadorul R.S. Vietnam, şi Lumir Hanak, ambasadorul R.S. Cehoslovace la Bucureşti.

★

În perioada 19 iunie — 3 iulie a.c., Mohamed Ali Nur, ministrul zootehniei, pădurilor şi păşunilor din Republica Democratică Somalia, a efectuat o vizită în ţara noastră, la invitaţia Ministerului Agriculturii şi Industriei Alimentare. Cu această ocazie, oaspetele a vizitat institute de cercetări pentru cereale şi plante tehnice, de mecanizare şi maşini agricole, întreprinderi zootehnice şi alte unităţi, unde a luat cunoştinţă despre realizările ţării noastre.

La încheierea vizitei, joi, tovarăşul Angelo Miculescu, viceprim-ministru al guvernului, ministrul agriculturii şi industriei alimentare, şi Mohamed Ali Nur au semnat un program de măsuri pentru materializarea prevederilor de cooperare în domeniile producţiei agricole, animale şi vegetale, efectuarea în comun de cercetări ştiinţifice şi schimburi de informaţii şi de specialişti, convenite cu ocazia vizitei la nivel înalt.

★

Continuîndu-şi vizita în ţara noastră, generalul-colonel Kiril Kosev, membru al C.C. al P.C. Bulgar, şeful Direcţiei principale politice a Armatei populare bulgare, şi persoanele care-l însoţesc, împreună cu generalul-locotenent Gheorghe Gomoiu, membru al C.C. al P.C.R., adjunct al ministrului apărării naţionale şi secretar al Consiliului politic superior al armatei, au fost oaspeţii unor unităţi militare şi ai unei întreprinderi industriale din Cluj-Napoca.

Joi la amiază, tovarăşul Ştefan Mocuţa, membru supleant al Comitetului Politic Executiv al C.C. al P.C.R., prim-secretar al Comitetului judeţean Cluj al P.C.R., a primit delegaţia militară bulgară. Primirea s-a desfăşurat într-o atmosferă cordială, prietenească.

În cursul zilelor de marţi şi miercuri, delegaţia militară bulgară a vizitat, de asemenea, unităţi ale armatei noastre şi obiective economice din judeţele Prahova şi Mureş.

★

Joi seara a sosit în Capitală coordonatorul naţional al Comitetelor de Apărare a Revoluţiei din Cuba, Armando Acosta Cordero, care, la invitaţia Consiliului Naţional al Frontului Democraţiei şi Unităţii Socialiste, face o vizită în ţara noastră.

La sosire, pe aeroportul Otopeni, oaspetele a fost salutat de Tamara Dobrin, preşedinte executiv al Consiliului Naţional al F. D. U. S., de alte persoane oficiale.

Au fost prezenţi Humberto Castello, ambasadorul Republicii Cuba la Bucureşti, şi membri ai ambasadei.

★

Cu prilejul Zilei naţionale a Statelor Unite ale Americii, joi după-amiază a avut loc în Capitală o manifestare culturală organizată de Institutul român pentru relaţiile culturale cu străinătatea, în cadrul căreia au fost prezentate impresii de călătorie din această ţară. În continuare au fost vizionate filme documentare din S.U.A.

Au participat reprezentanţi ai Ministerului Afacerilor Externe, Consiliului Culturii şi Educaţiei Socialiste, I.R.R.C.S., oameni de cultură şi artă, un numeros public.

Au fost prezenţi Rudolph Aggrey, ambasadorul S.U.A. la Bucureşti, membri ai ambasadei.

★

La Piatra Neamţ a avut loc o adunare consacrată sărbătoririi a două decenii de activitate a Teatrului tineretului din localitate. Cu acest prilej, participanţii au adresat o telegramă Comitetului Central al Partidului Comunist Român, tovarăşului Nicolae Ceauşescu, prin care subliniază hotărîrea colectivului acestei instituţii de artă de a face totul pentru înfăptuirea programului ideologic al partidului, pentru creşterea contribuţiei la educarea multilaterală a publicului larg şi mai ales a tinerei generaţii.

★

La Institutul de medicină şi farmacie din Bucureşti au început, joi, lucrările celui de-al VI-lea Congres naţional de fiziologie, organizat de Societatea de fiziologie din cadrul Uniunii societăţilor de ştiinţe medicale din Republica Socialistă România. La reuniune iau parte specialişti din Bucureşti şi marile centre universitare ale ţării, precum şi reputaţi fiziologi din ţări europene.

Alocuţiunea inaugurală a fost rostită de prof. dr. docent P. Groza, preşedintele comitetului de organizare a celui de-al VI-lea Congres naţional de fiziologie, preşedintele Societăţii române de fiziologie. În continuare, au rostit cuvinte de salut Mihail Aldea, adjunct al ministrului sănătăţii, prof. dr. docent Nicolae Cajal, din partea Secţiei de ştiinţe medicale a Academiei Republicii Socialiste România, prof. dr. docent Ion Moraru, vicepreşedinte al Academiei de ştiinţe medicale, prof. dr. docent Marin Voiculescu, preşedintele Uniunii societăţilor de ştiinţe medicale. (Agerpres)

CINCINALUL 1981-1985

(Urmare din pag. I)

cerea de la dezvoltarea extensivă la cea intensivă, realizarea unei noi calităţi a muncii şi a vieţii, prin aplicarea largă în producţie a cuceririlor revoluţiei tehnico-ştiinţifice, adîncirea gradului de prelucrare a materiilor prime şi materialelor, valorificarea superioară a acestora în toate sectoarele economiei naţionale, ridicarea continuă a nivelului tehnic şi calitativ al potenţialului productiv şi a calificării oamenilor muncii. Această orientare spre **accentuarea contribuţiei factorilor intensivi ai dezvoltării economice** se reflectă sintetic în sarcinile de sporire a producţiei nete industriale într-un ritm mediu anual de 8,8 la sută şi a venitului naţional de 7,1 la sută, ritmuri superioare creşterii producţiei globale industriale şi, respectiv, a produsului social.

Planul cincinal pune un accent deosebit pe dezvoltarea mai accentuată a bazei proprii de materii prime şi resurse energetice, precum şi pe dezvoltarea mai puternică a agriculturii, aceste sectoare constituind factorul hotărîtor pentru dezvoltarea economico-socială a ţării noastre, pentru ridicarea nivelului de trai material şi spiritual al poporului. Cu toată claritatea a subliniat tovarăşul Nicolae Ceauşescu că cerinţele acoperirii în cît mai mare măsură a necesarului de energie şi materii prime din producţia proprie implică eforturi susţinute pentru descoperirea şi punerea în valoare de noi substanţe utile, reducerea duratei lucrărilor de prospectare şi cercetare geologică, perfecţionarea tehnologiilor de extracţie şi preparare a substanţelor minerale.

Concomitent cu dezvoltarea bazei proprii de materii prime şi energetice, potrivit Directivelor Congresului al XII-lea al partidului, în actualul cincinal **va continua şi se va adînci procesul de dezvoltare şi de structurare modernă a industriei prelucrătoare, o atenţie deosebită acordîndu-se sectoarelor de înaltă prelucrare şi cu consumuri mai mici de materii prime şi energie.** În condiţiile limitării şi chiar scăderii unor producţii energo şi materialo-intensive, subramurile de vîrf — îndeosebi metalurgia aliajelor speciale şi produselor de prelucrare avansată, electronica, mecanica de precizie, chimia de sinteză fină şi de mic tonaj — vor cunoaşte ritmuri de 2—3 ori mai mari decît media pe ansamblul industriei.

Ca o prioritate de bază a actualului cincinal se detaşează **dezvoltarea intensivă şi modernizarea agriculturii,** în vederea asigurării produselor necesare atît pentru satisfacerea cerinţelor interne de consum, cît şi disponibilităţii de export. Ramură de bază a economiei naţionale, agricultura va beneficia în actualul cincinal de un volum sporit de investiţii. Pentru înfăptuirea sarcinilor din domeniul producţiei agricole vegetale şi animale este necesar, în acelaşi timp, aşa cum sublinia secretarul general al partidului, să se acţioneze cu hotărîre pentru folosirea deplină a fondului funciar, a tuturor mijloacelor din dotare şi a forţei de muncă, pentru maxima valorificare a întregului potenţial, a marilor rezerve de care dispune agricultura noastră socialistă.

Corespunzător obiectivelor stabilite pentru perioada 1981—1985, planul prevede înfăptuirea unui program de investiţii care însumează 1 200 miliarde lei. Efortul pe care îl face societatea noastră repartizînd pentru acumulare aproape 30 la sută din venitul naţional este un efort conştient, absolut necesar pentru accelerarea dezvoltării şi modernizării forţelor de producţie, creşterea potenţialului productiv al economiei şi ridicarea, pe această bază, a bunăstării, calităţii vieţii întregului popor. Totodată, acest efort apreciabil cere gospodărirea cu maximă exigenţă a resurselor alocate, găsirea de soluţii constructive eficiente pentru realizarea în termene mai scurte a lucrărilor de investiţii, reducerea ponderii cheltuielilor de construcţii-montaj în totalul investiţiilor şi a consumului de metal, ciment şi alte materiale, concentrarea atenţiei asupra dotării cu maşini şi utilaje a suprafeţelor de producţie existente.

În cadrul acestui proces dinamic, evolutiv al economiei naţionale, prevederile de plan privind **dezvoltarea relaţiilor economice externe** au în vedere participarea tot mai largă a României la diviziunea internaţională a muncii, la circuitul mondial de valori materiale. Astfel, în perioada 1981—1985, volumul schimburilor cu străinătatea va spori în medie anual cu 11,9 la sută, iar exportul cu 15,7 la sută, ritmuri superioare celor de creştere a venitului naţional şi producţiei industriale. În 1985, ponderea produselor industriei constructoare de maşini şi industriei chimice în volumul total al exporturilor va ajunge la aproape 60 la sută. Importurile sînt strict corelate cu mijloacele de plată ce se pot obţine prin export şi alte operaţiuni valutare, astfel încît să se realizeze o balanţă comercială excedentară ; totodată, prin intensificarea exportului şi valorificarea superioară a produselor româneşti pe pieţele externe trebuie asigurate şi mijloacele necesare pentru rambursarea creditelor contractate în anii anteriori.

Ca o idee de frontispiciu se desprinde din lectura prevederilor planului cincinal **necesitatea ridicării mai accentuate a eficienţei economice.** Este o cerinţă majoră a etapei actuale de dezvoltare a economiei naţionale, o cerinţă impusă de realizarea unei noi calităţi, superioare în toate domeniile de activitate, o cerinţă subliniată cu o deosebită putere de convingere de tovarăşul Nicolae Ceauşescu în ampla expunere la Congresul consiliilor oamenilor muncii. Corespunzător acestei orientări, planul prevede creşterea productivităţii muncii, în industria socialistă, într-un ritm mediu anual de 7 la sută, asigurîndu-se condiţiile necesare ca aproape 80 la sută din sporul producţiei nete din acest cincinal să se obţină pe această cale. În acelaşi timp, gradul de valorificare a principalelor materii prime şi materiale de bază va spori, pe ansamblul industriei, cu 30 la sută. Prin reducerea costurilor totale la 1 000 lei producţie-marfă industrială cu 8,2 la sută pe întregul cincinal şi cu 6,3 la sută a cheltuielilor materiale, în perioada 1981—1985 trebuie să se obţină economii în valoare de aproape 200 miliarde lei. Miliarde cîştigate pentru progresul economiei naţionale, pentru creşterea bunăstării noastre !

Legătura directă, permanentă care există între rezultatele obţinute în dezvoltarea economiei, în sporirea avuţiei naţionale şi ridicarea continuă a bunăstării materiale şi spirituale a poporului se regăseşte cu pregnanţă în prevederile planului cincinal. Astfel, retribuţia reală urmează să sporească în 1985 faţă de 1980 cu 15,5 la sută, iar veniturile reale ale ţărănimii cu 18 la sută. Totodată, vor fi majorate fondurile sociale de consum. În raport direct cu creşterea veniturilor, a puterii de cumpărare a populaţiei, volumul desfacerilor de mărfuri prin comerţul socialist va spori în 1985 cu 26,6 la sută faţă de 1980, iar volumul prestărilor de servicii cu 76 la sută. De asemenea, în actualul cincinal se vor construi 900 000 de locuinţe, se va dezvolta baza materială a învăţămîntului, ocrotirii sănătăţii şi culturii, se va trece treptat la realizarea celei de-a doua etape de reducere a săptămînii de lucru.

Sînt prevederi cu un profund caracter social, care pun cu toată claritatea în evidenţă realitatea că numai realizînd integral şi ritmic producţia planificată la un înalt nivel calitativ, cu cheltuieli materiale şi de muncă cît mai reduse, cu beneficii şi rentabilitate maxime, prin întărirea autoconducerii muncitoreşti şi autogestiunii economice, prin aplicarea fermă a noului mecanism economico-financiar, vom putea asigura dezvoltarea mai accelerată a economiei naţionale şi creşterea mai rapidă a venitului naţional, vor putea fi alocate fonduri sporite pentru consolidarea şi ridicarea în continuare a bunăstării materiale şi spirituale a poporului — obiectiv central al politicii partidului şi statului nostru.

Avem în noul plan cincinal un program clar şi mobilizator de activitate. Înfăptuirea lui cere eforturi serioase, muncă şi iar muncă, mereu mai spornică, de înaltă calitate şi eficienţă. Răspunzînd prin fapte însufleţitoarelor chemări ale Congresului consiliilor oamenilor muncii, ale secretarului general al partidului, tovarăşul Nicolae Ceauşescu, să facem totul, să ne consacrăm întreaga energie şi capacitate creatoare realizării în cît mai bune condiţii a planului pe anul 1981, pentru ca în acest an de temelie al cincinalului calităţii şi eficienţei ţara noastră să devină tot mai puternică şi mai prosperă, marcînd un pas decisiv în înfăptuirea obiectivelor actualului cincinal.

SPORT ● SPORT ● SPORT ● SPORT

Festivalul sportului muncitoresc vasluian

Desfăşurat sub emblema „Daciadei", Festivalul sportului muncitoresc vasluian — aflat la a treia ediţie — reprezintă principala competiţie de masă organizată de consiliul judeţean al sindicatelor pentru oamenii muncii din întreprinderi şi instituţii, prieteni ai sportului şi turismului. Pentru a satisface preferinţele dar şi a stimula activitatea sindicatelor şi a organizaţiilor U.T.C. în domeniul activităţii educaţiei fizice şi sportului, la actuala ediţie s-a extins numărul întrecerilor la 12 ramuri de sport, în majoritate desfăşurate în aer liber (atletism, handbal, volei, fotbal, orientare turistică ş.a.). Au fost astfel create posibilităţi sporite nu numai de participare ci şi de folosire integrală a bazelor sportive de la întreprinderile din oraşul Vaslui — „Mobila", „Textila", „Confecţia" — şi, bineînţeles, de la complexul sportiv municipal. De notat faptul că, pînă la faza judeţeană, competiţia se desfăşoară la nivelul asociaţiilor sportive (îmbinată cu duminicile cultural-artistice şi cu trecerea normelor complexului polisportiv „Sport şi sănătate"), precum şi la nivelul municipiilor şi oraşelor.

Această amplă manifestare sportivă de masă s-a organizat în colaborare cu consiliul judeţean pentru educaţie fizică şi sport şi comitetul judeţean U.T.C. Vaslui, dar reuşita ei a fost asigurată şi cu participarea unor echipe sportive muncitoreşti din unele judeţe ale Moldovei. Mulţi dintre participanţi au urcat pe podiumul premianţilor, dar se poate spune cu certitudine că cel mai de seamă cîştigător a fost sportul de masă vasluian. **(Crăciun Lăluci).**

ÎN CÎTEVA RÎNDURI

● După cum s-a mai anunţat, astăzi începe la Clermont Ferrand campionatele mondiale de scrimă la care participă peste 450 de sportivi şi sportive din 39 de ţări.

România va fi reprezentată de o formaţie din care fac parte Marcela Moldovan, Aurora Dan, Petre Kuki (floretă), Liviu Angelescu, Rudolf Szabo (spadă), Ioan Pop, Nicolaie Mustaţă (sabie) şi alţii.

● În localitatea Lajas, situată la 35 km de Havana, au început meciurile tradiţionalului turneu internaţional de box pentru „Trofeul Cardin". La cat. „uşoară" (63,500 kg), cubanezul José Aguilar l-a învins prin abandon în prima repriză pe Mircea Fulger (România).

● Turul ciclist al Iugoslaviei a continuat, joi, cu etapa a 6-a, Opatija—Portoroz (122 km), încheiată cu succesul sovieticului Ivan Mişcenko, înregistrat cu timpul de 3h00'52". Cu primul pluton au sosit şi cicliştii români M. Romaşcanu (locul 10) şi I. Gancea. Astăzi se desfăşoară penultima etapă (Portoroz—Nova Gorica — 126 km).

cinema

● **Serpico :** SALA MARE A PALATULUI — 18; 20,15, FLOREASCA — 9; 11,30; 14; 16,30; 19, FLAMURA — 9; 11,30; 14,15; 17; 19,45.
● **Alo, aterizează străbunica ! :** SCALA — 9; 11,15; 13,30; 15,45; 18; 20,15, CAPITOL — 9; 11; 13,15; 15,30; 18; 20, la grădină — 21, FAVORIT — 9; 11,15; 13,30; 15,45; 18; 20,15.
● **Duelul :** FEROVIAR — 9; 11,15; 13,30; 15,45; 18; 20,15, GLORIA — 9; 11,15; 13,30; 15,45; 18; 20,15, LUCEAFĂRUL — 9; 11,15; 13,30; 15,45; 18; 20,15, la grădină — 21,15, GRĂDINA BUZEŞTI — 21.
● **Fiul munţilor :** DACIA — 9; 11,15; 13,30; 15,45; 18; 20, LIRA — 15,30; 17,45; 20.
● **Punga cu libelule :** FERENTARI — 15,30; 17,30; 19,30.
● **Detaşamentul „Concordia" :** VICTORUL — 15,30; 17,30; 19,30.
● **Probleme personale :** MUNCA — 16; 18; 20.
● **Jocuri serioase :** CENTRAL — 9,30; 11,30; 13,30; 16; 18; 20.
● **Cosmonautul :** TIMPURI NOI — 9,30; 11,30; 13,30; 16; 18; 20.
● **Aventuri în Marea Nordului :** PATRIA — 9; 11,15; 13,30; 15,45; 18; 20,15, BUCUREŞTI — 8,30; 10,30; 12,30; 14,30; 16,30; 18; 20,30.
● **Ali Baba şi cei 40 de hoţi :** VICTORIA — 9; 12,15; 15,30; 19, POPULAR — 15; 18,30.
● **Primăvară pentru o oră :** DOINA — 9,15; 11; 12,45; 14,30.
● **Cenuşa :** DOINA — 16; 19.
● **Signum laudis :** BUZEŞTI — 15; 17; 19.
● **Un iepure pentru avocat :** DRUMUL SĂRII — 16; 18; 20.
● **Stele de dimineaţă :** COTROCENI — 15; 17,30; 20.
● **Patrula cosmică în acţiune :** COSMOS — 15,30; 17,30; 19,30.
● **Socrul :** PROGRESUL — 16; 18; 20.
● **Tunurile din Navarone :** EXCELSIOR — 9; 12; 16; 19.
● **Cîinele electronic :** GRIVIŢA — 9; 11,15; 13,30; 15,45; 18; 20,15, MODERN — 9; 11,15; 13,30; 15,45; 18; 20,15, la grădină 21,15.
● **Campionul :** EFORIE — 8,45; 11,30; 14,15; 17; 19,45, MIORIŢA — 9; 12; 16; 19, la grădină — 21, FLACĂRA — 14,15, 17; 19,45, la grădină — 21,15.
● **Secretul casetofonului :** GIULEŞTI — 9; 11; 13,15; 15,30; 17,45; 20.
● **Superman :** PACEA — 11; 15,30; 18,30.
● **Articolul 420 :** MELODIA — 9; 12; 16; 19, CULTURAL — 9; 12; 16; 18.
● **Idilă cu „miss Brazilia" :** VOLGA — 9; 11,15; 13,30; 15,45; 18; 20,15, ARTA — 9; 11,15; 13,30; 15,45; 18; 20, la grădină — 21.
● **Shabana :** AURORA — 9; 12; 16; 19, la grădină — 21, TOMIS — 9; 12,30; 16; 19,30.
● **Cactus Jack :** GRĂDINA FESTIVAL — 21,15.
● **Jandarmul şi extraterestrii :** GRĂDINA LIRA — 21, GRĂDINA CULTURAL — 21.
● **Vizita la domiciliu** PARC HOTEL — 21,15.
● **Îmi sare ţandăra :** STUDIO — 10; 12; 14; 16; 18; 20, GRĂDINA GLORIA — 21.
● **Strada Hanovra :** GRĂDINA TOMIS — 21.

teatre

● Teatrul de comedie : **Concurs de frumuseţe** (la Teatrul de vară Herăstrău) — 20.
● Teatrul satiric-muzical „C. Tănase" : **Dai un... Biban, dar face !** — 20.
● Teatrul Foarte Mic : **Mirilala** — 20.
● Teatrul Mic : (la rotonda scriitorilor din Cişmigiu) : **Cîntecul iubirii** (Spectacol de sunet şi lumină) — 21.
● Teatrul „Ţăndărică" (la Şcoala generală nr. 155, Drumul Taberei) : **Tindală... cloşcă** — 20.
● Ansamblul artistic „Rapsodia română" : **La fîntîna dorului** — 18,30.

Lucrările Conferinţei naţionale a scriitorilor

Joi au continuat în Capitală lucrările Conferinţei naţionale a scriitorilor, eveniment de seamă în viaţa culturală a ţării. Forumul scriitorilor a dezbătut, în cea de-a doua zi, aspecte legate de ordinea de zi a conferinţei : Raportul Consiliului Uniunii scriitorilor asupra activităţii desfăşurate pe perioada mai 1977 — iunie 1981 ; Raportul Comisiei de cenzori asupra activităţii financiare a Uniunii scriitorilor pe perioada dintre cele două conferinţe ; Tezele Conferinţei naţionale a scriitorilor ; Programul de dezvoltare a literaturii din Republica Socialistă România pe următorii patru ani ; Modificări la Statutul Uniunii scriitorilor.

În cadrul lucrărilor au luat cuvîntul scriitorii Dumitru Trancă, Constantin Toiu, Octavian Paler, Anghel Dumbrăveanu, Ion Bănuţă, Nicolae Manolescu, Lőtay Lajos, Radu F. Alexandru, Ioan Alexandru, Svetomir Raicov, Constantin Abăluţă, Mircea Sintimbreanu, Dan Deşliu, Laurenţiu Ulici, Virgil Teodorescu, Ana Blandiana, Damian Necula, Radu Tudoran, George Bălăiţă, Eugen Simion, Titus Popovici, Gheorghe Schwartz, Corneliu Leu, Dan Culcer, Gabriel Dimisianu, Marin Mincu, Gelu Ionescu, Alexandru Balaci, Domokos Geza, Geo Bogza, Nicolae Breban, Valeriu Cristea, Nina Cassian, Mircea Dinescu, Paul Everac, Ileana Mălăncioiu, Kantor Lajos, Eugen Jebeleanu, Sînziana Pop, Valeriu Râpeanu, Dan Hăulică, George Macovescu.

În încheierea lucrărilor celei de-a doua zile au fost adoptate documentele înscrise pe ordinea de zi.

Lucrările conferinţei continuă.

(Agerpres)

La Strehaia, un nou obiectiv economic

În oraşul Strehaia, unde ritmurile industrializării se amplifică tot mai mult, se află în faza finală un nou obiectiv economic : întreprinderea pentru prelucrarea tulpinilor de in. Ca urmare a eforturilor depuse de constructori, prima capacitate de 550 tone fibre din în a intrat în funcţiune. Prin accelerarea lucrărilor de montaj, în scurt timp noua unitate va produce la întreaga capacitate proiectată — 2 200 tone fibre de in anual. **(Virgiliu Tătaru).**

AUREL VIJOLI

În ziua de 1 iulie 1981 a încetat din viaţă tovarăşul Aurel Vijoli, membru al Comisiei Centrale de Revizie a Partidului Comunist Român.

Aurel Vijoli s-a născut la 12 februarie 1902 în comuna Recea, judeţul Braşov. A urmat Academia Comercială şi Facultatea de drept, în 1939 obţinînd titlul de doctor în ştiinţe economice.

Membru de partid din anul 1940, Aurel Vijoli a participat la diferite acţiuni organizate şi conduse de partid, militînd cu devotament şi dăruire pentru triumful idealurilor comuniste, pentru o viaţă mai bună şi mai dreaptă.

După 23 August 1944, Aurel Vijoli a îndeplinit importante sarcini de partid şi de stat. În funcţia de guvernator al Băncii Naţionale şi apoi de ministru al finanţelor (1957—1968), a adus o contribuţie preţioasă la înfăptuirea politicii partidului în domeniul economico-financiar. În anii 1960—1965 a fost membru supleant, iar între anii 1965—1974 membru al C.C. al P.C.R. La Congresele XI şi XII ale P.C.R. a fost ales membru al Comisiei Centrale de Revizie. Aurel Vijoli a fost deputat al Marii Adunări Naţionale în mai multe legislaturi, între anii 1968—1975 îndeplinind funcţia de preşedinte al Comisiei permanente economico-financiare a M.A.N.

Pentru merite deosebite în opera de construire a socialismului, în îndeplinirea sarcinilor de răspundere încredinţate de partid, Aurel Vijoli a fost distins cu înalte ordine şi medalii ale Republicii Socialiste România.

Încetarea din viaţă a lui Aurel Vijoli constituie o grea şi dureroasă pierdere. Devotamentul cu care a slujit politica partidului va rămîne o pildă mereu vie pentru toţi cei care l-au cunoscut.

DE PRETUTINDENI

● **ENERGIA CURSURILOR DE APĂ ALE PLANETEI** s-ar putea dovedi suficientă pentru acoperirea ansamblului necesităţilor energetice pe plan mondial — apreciază autorii unui studiu dat publicităţii de „Worldwatch Institute", specializat în cercetări cu caracter economic. În 1980, hidrocentralele existente în întreaga lume au avut o capacitate totală de aproximativ 363 000 megawaţi, asigurînd 23 la sută din consumul mondial de curent electric şi 5 la sută din cel energetic, în general. Dar potenţialul hidroelectric utilizabil din punct de vedere tehnic se ridică la circa 2 200 000 megawaţi, fiind deci de şase ori mai mare decît cel folosit în prezent şi capabil să satisfacă cu prisosinţă consumul mondial actual de electricitate asigurat în prezent de diferitele resurse energetice. Studiul menţionează că potenţialul hidroenergetic încă nefolosit este deosebit de mare în ţările în curs de dezvoltare.

● **OPERAŢIUNE DE INGINERIE GENETICĂ LA PLANTE.** Cercetătorii americani au reuşit pentru prima dată o operaţiune de inginerie genetică la plante, informează agenţia France Presse. O echipă a Ministerului Agriculturii al S.U.A. şi a Universităţii Wisconsin — condusă de John Kemp şi Timothy Hall — a reuşit să transfere o genă de la o mazăre verde într-o celulă de floarea-soarelui. Gena, care dirijează producerea unei proteine numită faseolină, este stabilă în noul mediu. Ministrul american al agriculturii, John Block, a apreciat că acest succes deschide calea spre o serie de ameliorări în domeniul soiurilor de plante.

● **BALKANINUL** — înlocuitorul mineral de pămînt, realizat în Bulgaria, poate asigura cultivarea de legume în serele şi solariile diverselor întreprinderi industriale. Balkaninul asigură recolte sporite faţă de aplicarea metodelor de cultivare tradiţională a legumelor. În afară de aceasta, el permite o economisire considerabilă a combustibilului şi muncii vii. În curînd, întreprinderea „Mineralagro", care produce Balkaninul, va deschide la Sofia un magazin de prezentare, loc de unde vor putea cumpăra produsul cei ce doresc să cultive flori sau legume pe balcoane şi terase.

● **MICROPROCESOARE PENTRU VÎNĂTORI.** Pînă în prezent, vînătoarea rămăsese unul din puţinele domenii care nu beneficiau de serviciile electronicii. Iată că acum, însă, o întreprindere japoneză a realizat un microprocesor care informează în permanenţă pe vînător asupra locului unde se află cîinele său : într-un tufiş, în spatele unui pîlc de copaci etc., pe o distanţă pînă la 500 de metri.

● **MANUSCRISUL NR. 16 000.** Cea mai recentă achiziţie a Matenadaran-ului, faimoasa colecţie de manuscrise vechi şi totodată institut de cercetări ştiinţifice din Erevan,

SOFIA

Lucrările celei de-a XXXV-a ședințe a sesiunii Consiliului de Ajutor Economic Reciproc

SOFIA 2 (Agerpres). — Joi dimineața au început, la Palatul Culturii din Sofia, lucrările celei de-a XXXV-a ședințe a sesiunii Consiliului de Ajutor Economic Reciproc, la care participă delegații din țările membre — R.P. Bulgaria, R.S. Cehoslovacă, Republica Cuba, R.D. Germană, R.P. Mongolă, R.P. Polonă, Republica Socialistă România, R.P. Ungară, U.R.S.S., R.S. Vietnam — precum și o delegație din R.S.F. Iugoslavia.

La lucrări sînt prezente, în calitate de observatori, delegații din R.P. Angola, R.D. Afganistan, Etiopia Socialistă, R.D.P. Laos, R.P. Mozambic și R.D.P. Yemen.

Delegația țării noastre este condusă de tovarășul Ilie Verdeț, membru al Comitetului Politic Executiv al C.C. al P.C.R., prim-ministru al guvernului român.

Lucrările au fost deschise de tovarășul Grișa Filipov, membru al Biroului Politic al C.C. al P.C. Bulgar, președintele Consiliului de Miniștri al R.P. Bulgaria, președintele actualei sesiuni.

Cea de-a XXXV-a ședință a sesiunii C.A.E.R. va dezbate probleme privind realizarea Programului complex și sarcinile adîncirii și perfecționării în continuare a colaborării țărilor membre ale C.A.E.R. în anii '80; rezultatele coordonării planurilor economice pe 1981—1985; perfecționarea în continuare a colaborării tehnico-științifice în direcția creării și introducerii accelerate în producție de tehnologii și tehnici moderne, de materiale noi; alte probleme ale dezvoltării relațiilor economice dintre țările membre ale C.A.E.R.

Lucrările sesiunii continuă.

★

Joi după-amiază, delegațiile participante la lucrările celei de-a XXXV-a ședințe a sesiunii C.A.E.R. au vizitat Mausoleul „Gheorghi Dimitrov".

Din partea conducătorilor de delegații a fost depusă o coroană de flori.

Sesiunea Consiliului General al F.S.M.

BUDAPESTA 2 (Agerpres). — La Budapesta au început lucrările sesiunii Consiliului General al Federației Sindicale Mondiale (F.S.M.), în cadrul căreia sînt examinate, între altele, pregătirea celui de-al X-lea Congres mondial al sindicatelor, care va avea loc în februarie anul viitor la Havana, și raportul Comisiei de cenzori. La lucrări participă și o delegație condusă de tovarășa Elena Ene, secretar al Consiliului Central al Uniunii Generale a Sindicatelor din România.

În cadrul dezbaterilor a luat cuvîntul conducătoarea delegației U.G.S.R., care a relevat că, în concepția României, a președintelui țării, tovarășul Nicolae Ceaușescu, în prezent este necesară, mai mult ca oricînd, unitatea clasei muncitoare și a organizațiilor ei, a tuturor forțelor revoluționare, progresiste și antiimperialiste, pentru soluționarea, în interesul popoarelor, a marilor probleme care confruntă omenirea, lichidarea subdezvoltării și instaurarea unei noi ordini economice internaționale, înfăptuirea dezarmării generale, și în primul rînd a celei nucleare. Vorbitoarea a sugerat ca aceste preocupări majore ale oamenilor muncii de pretutindeni să-și găsească reflectarea în documentele ce vor fi pregătite pentru al X-lea Congres sindical mondial, astfel încît acestea să constituie o bază solidă pentru participarea la congres a unui număr cît mai mare de organizații sindicale, pentru realizarea și dezvoltarea unității de acțiune a mișcării mondiale.

ORIENTUL MIJLOCIU

● Convorbiri siriano-libaneze privind evoluția situației din Liban ● Turneul președintelui Comitetului Executiv al O.E.P.

DAMASC 2 (Agerpres). — Președintele Siriei, Hafez Al-Assad, l-a primit, joi după-amiază, pe vicepremierul și ministrul libanez al afacerilor externe, Fuad Boutros. A participat vicepremierul și ministrul sirian al afacerilor externe, Abdel Halim Khaddam. Cu acest prilej au fost discutate ultimele evoluții ale situației din Liban, precum și pregătirile ce se fac pentru reuniunea Comitetului cvadripartit arab, care va avea loc, simbătă, în localitatea libaneză Beiteddine, sub conducerea președintelui Elias Sarkis. La reuniune vor participa miniștrii de externe ai Arabiei Saudite, Kuweitului, Siriei și Libanului. Vor fi discutate posibilitățile de menținere a stabilității în Liban și realizării unei reconcilieri între diferitele părți libaneze aflate în conflict.

KUWEIT 2 (Agerpres). — Emirul Kuweitului, Jaber Al Ahmed Al Sabah, a avut o întrevedere cu Yasser Arafat, președintele Comitetului Executiv al Organizației pentru Eliberarea Palestinei, sosit miercuri în capitala kuweitiană. Au fost evocate cu acest prilej ultimele evoluții din lumea arabă. În cadrul turneului pe care îl întreprinde într-o serie de țări din zonă, Yasser Arafat a vizitat, anterior, Jamahiria Libiană, Marocul, Algeria, Siria, Irakul și Arabia Saudită.

BAGDAD 2 (Agerpres). — Ministrul de externe al Republicii Arabe Yemen, Ali Lufti Thor, și-a încheiat vizita de două zile întreprinsă în Irak. Cu prilejul primirii sale de către președintele Irakului, Saddam Hussein, el i-a transmis un mesaj personal din partea președintelui R. A. Yemen, Ali Abdallah Saleh. Ministrul yemenit a declarat că vizita sa la Bagdad se înscrie în cadrul consultărilor periodice dintre guvernele R. A. Yemen și Irakului.

Negocieri pentru formarea unei coaliții guvernamentale în Israel

TEL AVIV 2 (Agerpres). — În timp ce continuă numărarea voturilor exprimate în alegerile legislative de la 30 iunie din Israel, între liderii diferitelor partide israeliene au început negocierile pentru formarea unei coaliții guvernamentale. După cum s-a anunțat, nici una din principalele formațiuni politice ale țării — gruparea Likud, condusă de premierul Menahem Begin, și Partidul Muncii, al cărui lider este Shimon Peres — nu a obținut majoritatea necesară. Primul ministru, Menahem Begin, s-a întîlnit cu liderul Partidului Național Religios, Yossef Burg, care s-a angajat să sprijine gruparea Likud. De asemenea, potrivit agenției Reuter, Menahem Begin contează pe sprijinul partidelor „Agudat Israel" și „Tehiya" pentru a obține majoritatea necesară de 61 de locuri în viitorul Knesset. Agenția informează că liderii Partidului Muncii au inițiat, la rîndul lor, contacte neoficiale cu partidele „Agudat Israel" și „Tami".

Potrivit ultimelor previziuni pe bază de computer, Partidului Muncii îi vor reveni 49 de mandate, iar grupării „Likud" 48 de mandate.

Aspirația popoarelor: DEZARMAREA

„NU, RACHETELOR NUCLEARE!"

Proiectele N.A.T.O. privind amplasarea de noi rachete nucleare în Europa occidentală continuă să stîrnească vii proteste în numeroase țări. Fotografia înfățișează un aspect de la o importantă manifestare de acest gen desfășurată în Marea Britanie: un marș de protest de la Farlane, unde se află o bază de rachete Polaris, pînă la Glasgow

„NU MAI VREM ALTE HIROSHIME!"

Un marș al păcii, la care participă numeroși cetățeni, a pornit din Tokio spre Hiroshima, oraș distrus în urmă cu 36 de ani de către o bombă atomică. Printre demonstranți se află mulți tineri care poartă imagini ale ororilor cauzate de explozia atomică. Întreaga acțiune a partizanilor păcii din Japonia se desfășoară sub lozinca „Nu mai vrem alte Hiroshime!"

FRANȚA

Prima ședință a noii Adunări Naționale

PARIS 2 (Agerpres). — Noua Adunare Națională a Franței s-a întrunit, joi, la Paris, în prima sa ședință de la alegere. Parlamentarii au ales în funcția de președinte al noului for legislativ, pentru o perioadă de cinci ani, pe Louis Mermaz, membru al grupului parlamentar socialist.

Deputații vor examina, pe parcursul lunii iulie, primele legi prezentate de guvernul format, după alegerile legislative, din reprezentanții al partidelor socialist, comunist, Mișcarea radicalilor de stînga și Mișcarea democraților. Noul cabinet, condus de Pierre Mauroy, este sprijinit în Adunarea Națională de 333 deputați, ceea ce reprezintă două treimi din totalul celor 491 de membri ai parlamentului.

La 8 iulie, Pierre Mauroy va prezenta programul cabinetului său și va cere în parlament votul de încredere.

Plenara C. C. al P. C. Italian

ROMA 2 (Agerpres). — La Roma au început lucrările plenarei C.C. al P.C. Italian, în cadrul căreia Alessandro Natta, membru al Direcțiunii P.C.I., a prezentat un raport cu privire la perspectivele politice în țară, după alegerile administrative parțiale de la 21 iunie. După ce relevă succesul comuniștilor, în special la Roma și Genova, raportorul menționează că rezultatul alegerilor atestă scăderea popularității Partidului Democrat-Creștin.

Referindu-se la noul guvern al Italiei, raportorul a subliniat că, pentru prima dată în ultimii 35 de ani, cabinetul nu este condus de un reprezentant al P.D.C., ci al altui partid, fapt ce va juca un rol important pentru P.C.I. în elaborarea poziției față de noul guvern. Sîntem interesați să stabilim un dialog deschis și constructiv cu noul guvern — a arătat A. Natta, care a menționat, totodată, că pentru P.C.I. structura și componența noului cabinet provoacă o puternică dezamăgire.

AGENȚIILE DE PRESĂ — pe scurt

SECRETARUL GENERAL AL O.N.U., Kurt Waldheim, care a sosit, joi, la Paris, într-o vizită oficială, a fost primit în aceeași zi la Palatul Elysee de către președintele Franței, François Mitterrand. După cum informează agenția France Presse, interlocutorii au examinat o serie de aspecte ale relațiilor internaționale, în special evoluția situației din Orientul Mijlociu și dialogul Nord-Sud.

VIZITA MINISTRULUI DE EXTERNE CHINEZ ÎN SRI LANKA. La Colombo s-au încheiat convorbirile oficiale între ministrul de externe al statului Sri Lanka, Sahqul Hameed, și Huang Hua, vicepremier al Consiliului de Stat și ministru al afacerilor externe al R.P. Chineze. După cum relatează agenția China Nouă, în cursul convorbirilor au fost examinate aspecte ale relațiilor bilaterale, părțile exprimîndu-și dorința de a promova dezvoltarea în continuare a acestor relații. Potrivit aceleași surse, cele două părți au abordat o serie de probleme internaționale și regionale.

ÎN COMUNICATUL DE PRESĂ privind convorbirile purtate la Praga de miniștrii de externe ai Cehoslovaciei și Turciei, Bohuslav Chnoupek, și, respectiv, Ilter Turkmen, se relevă că părțile au trecut în revistă posibilitățile dezvoltării relațiilor bilaterale. Părțile au subliniat necesitatea transpunerii în viață a tuturor prevederilor Actului final de la Helsinki. A fost subliniată, de asemenea, importanța pe care părțile o acordă încheierii cu succes a reuniunii de la Madrid pentru securitate și cooperare în Europa.

NOUL PREȘEDINTE AL BĂNCII MONDIALE. Alden Clausen, fost președinte al celei mai mari instituții bancare comerciale din S.U.A., „Bank of America", a preluat, joi, funcția de președinte al Băncii Mondiale. El succede lui Robert McNamara, care a deținut această funcție din anul 1968.

ASISTENȚĂ PENTRU DEZVOLTARE. Consiliul de administrație al Programului Națiunilor Unite pentru Dezvoltare (P.N.U.D.) a adoptat hotărîrea privind alocarea sumei de 20,5 milioane dolari pentru programele de dezvoltare din Cuba, informează agenția Prensa Latina. Se precizează că planul este adoptat în conformitate cu propunerea prezentată de guvernul cubanez, cuprinzînd asistența pentru dezvoltarea cîtorva sectoare ale economiei țării pe perioada 1982—1986.

GREVĂ ÎN PORTUL LIVERPOOL. Peste 3 500 de docheri din portul Liverpool au declarat, joi, o grevă de 24 de ore, în semn de protest împotriva condițiilor necorespunzătoare de muncă și de viață. Este cea de-a șasea mare grevă a docherilor din Liverpool din ultima lună.

ȘOMAJUL A CONTINUAT SĂ CREASCĂ ÎN R.F. GERMANIA, relatează agenția D.P.A. După cum a anunțat, joi, Oficiul federal al muncii de la Nürnberg, în iunie au fost înregistrați oficial 1 125 700 șomeri, față de 1 109 667 în mai. În prezent, rata șomajului este de 4,8 la sută din populația activă, a precizat agenția.

RIDICAREA IMUNITĂȚII PARLAMENTARE A LIDERULUI NEOFASCIȘTILOR ITALIENI. Camera Deputaților a Italiei a hotărît să ridice imunitatea parlamentară a liderului partidului neofascist Mișcarea Socială Italiană, Giorgio Almirante. Prin această măsură este deschisă calea spre deferirea lui Almirante justiției, sub acuzația de complicitate la organizarea unui atac terorist cu bombe, comis, în 1972, de elemente de extremă dreaptă și soldat cu moartea a trei carabinieri.

ALUNECARE DE TEREN. 110 persoane și-au pierdut viața în urma alunecării de teren survenite în noaptea de marți spre miercuri în regiunea Bicol, la 350 km sud de Manila, provocată de puternicele inundații cauzate de taifunul „Kelly". Cea mai mare parte a victimelor au fost surprinse în timpul somnului.

PARTID DE OPOZIȚIE ÎN BRAZILIA. Tribunalul electoral din Brazilia a înregistrat oficial primul partid de opoziție din țară — Mișcarea Democratică Braziliană. Această formațiune politică se pronunță pentru o largă participare a maselor la viața politică.

ȘEFII TUTUROR PARTIDELOR POLITICE BOLIVIENE vor fi consultați asupra proiectului noii constituții a țării, s-a anunțat oficial în capitala Boliviei. După cum transmite agenția France Presse, această hotărîre a autorităților a fost făcută cunoscută presei de președintele Consiliului național de consultație și legislație, Juan Lechin Suarez.

CANICULĂ ÎN GRECIA. La Atena s-a anunțat că, din cauza caniculei din ultimele 24 de ore, șase persoane și-au pierdut viața ca urmare a unor crize cardiace. În legătură cu aceasta se menționează că în capitala elenă s-au înregistrat 37 grade C la umbră, iar în centrul Greciei 44 de grade C.

ATENTAT LA MALAGA. Primarul comunist al orașului Malaga, Francisco Garcia, a fost victima unui atentat. Potrivit unui comunicat al Comitetului provincial al P.C. din Spania, Garcia a fost grav rănit de loviturile unui membru al organizației fasciste autointitulate „Fuerza Nueva". Organizația provincială a P.C.S. a cerut inițierea unei proceduri judiciare împotriva atentatorului.

LANSAREA UNUI NOU SATELIT „COSMOS". La 2 iulie, în Uniunea Sovietică a fost lansat satelitul artificial al Pămîntului „Cosmos-1 280". După cum transmite agenția T.A.S.S., la bordul satelitului sînt instalate aparate științifice destinate continuării explorării resurselor naturale ale Pămîntului.

COPENHAGA

Centenar George Enescu

COPENHAGA 2 (Agerpres). — În cadrul manifestărilor prilejuite de aniversarea centenarului nașterii lui George Enescu, Radiodifuziunea daneză a dedicat o emisiune vieții și creației marelui compozitor și interpret român. Muzicologul Heino Wessel Hansen a făcut o prezentare a creației lui George Enescu, evidențiind influența muzicii populare românești asupra întregii sale creații, precum și caracterul modern al compozițiilor enesciene. Au fost prezentate, în continuare, două lucrări orchestrale de George Enescu în interpretarea orchestrei simfonice „Moldova", din Iași, sub bagheta dirijorului Ion Baciu.

R.F.G. propune consultări privind problema namibiană

BONN 2 (Agerpres). — Ministrul de externe al R.F. Germania, Hans-Dietrich Genscher, a propus colegilor săi din celelalte țări occidentale membre ale „grupului de contact" pentru Namibia (Franța, Marea Britanie, Statele Unite și Canada) să aibă consultări cu prilejul întîlnirii la nivel înalt a principalelor șapte țări occidentale industrializate, programată în cursul acestei luni la Ottawa. Un purtător de cuvînt al M.A.E. vest-german a declarat că Genscher a trimis scrisori în acest sens miniștrilor de externe ai celor patru țări, împreună cu care ar urma să examineze situația creată ca urmare a impasului prezent din negocierile vizînd soluționarea crizei namibiene și asigurarea accesului la independență al Namibiei — teritoriu aflat ilegal sub ocupația Republicii Sud-Africane.

Evoluții sinuoase pe piețele monetare occidentale

Consecințele menținerii ratei înalte a dobînzii în S.U.A.

NEW YORK 2 (Agerpres). — Cursul dolarului S.U.A. a înregistrat, miercuri, la Bursa din New York, o puternică ascensiune, în raport cu principalele monede occidentale, în timp ce prețul aurului a scăzut la 414,40 dolari uncia, față de 423,50 dolari, marți, la închidere, relatează agenția France Presse. Deviza americană a fost cotată, la închiderea bursei, la 5,7 475 franci francezi, față de 5,7 230 la deschidere, la 2,0 725 franci elvețieni față de 2,0 505, în ajun, și la 2,4 125 mărci vest-germane față de 2,3 925. Creșterea cursului dolarului este atribuită menținerii ratei dobînzii primare în S.U.A. la nivelul foarte ridicat de 20 la sută.

Țările Pieței comune îngrijorate de creșterea exporturilor japoneze

LONDRA 2 (Agerpres). — Marea Britanie și Piața comună, în ansamblu, „doresc să discute tensiunile create de comerțul japonez, într-un context global, la viitoarea reuniune economică a celor 7 state occidentale industrializate de la Ottawa", a declarat la Londra ministrul britanic al comerțului, John Biffen. El a apreciat, după cum informează agenția Reuter, că surplusul comercial japonez, cum este cazul exporturilor de automobile nipone, creează o profundă îngrijorare statelor occidentale. În opinia sa, „Japoniei nu i se poate permite să-și soluționeze propriile dificultăți într-o manieră care creează probleme mai multe pentru toți ceilalți".

ATENA: Vizita președintelui Republicii Cipru

ATENA 2 (Agerpres). — Președintele Republicii Cipru, Spyros Kyprianou, care se află la Atena în vizită oficială, a avut, joi, o primă întrevedere cu premierul Gheorghios Rallis, în cursul căreia a fost abordată, cu prioritate, evoluția problemei cipriote, informează agenția Associated Press. Vineri, Spyros Kyprianou va conferi cu președintele Constantin Karamanlis. Agenția cipriotă de știri, C.N.A., precizează că vizita președintelui Spyros Kyprianou precedă cu puțin reluarea convorbirilor intercomunitare consacrate soluționării politice a situației din insulă.

DIN ACTUALITATEA POLITICĂ

ITALIA: Priorități ale noului guvern

După mai bine de o lună de criză guvernamentală, în Italia s-a constituit un nou cabinet, al 41-lea din perioada postbelică; element cu totul inedit al peisajului politic italian în toată această perioadă: este primul condus de un premier ce nu aparține partidului democrat-creștin, noul prim-ministru, Giovanni Spadolini, fiind liderul partidului republican.

Alcătuit în urma mai multor runde de negocieri dificile — după eșecul încercărilor fostului premier Forlani de a reproduce o formulă practic identică cu cea pe care tot el o prezidase înaintea demisiei de la 26 mai — noul guvern include reprezentanți ai partidelor democrat-creștin, socialist, socialist-democratic, republican și liberal, ultimul fiind „nou venit" în sînul „majorității în cinci", cu numai un portofoliu, cel al sănătății, din totalul de 28. Cum era de așteptat, democrației creștine, partidul majorității relative, i-a revenit „partea leului" la distribuirea ministerelor (spre a „compensa" cedarea președinției Consiliului de Miniștri, întîia oară în aproape 36 de ani) între care ministerele de interne și externe; cu șapte ministere, incluzînd al apărării și al finanțelor, partidul socialist păstrează numărul avut înainte, în vreme ce republicanii conservă portofoliul bugetului, pierzîndu-l însă pe cel al marinei comerciale. *„Lasînd de o parte președinția consiliului, deținută de un republican, și participarea partidului liberal, noul guvern și mai pletoric* (aluzie la adăugirea a două ministere — n.r.) *seamănă ca un frate cu cel precedent"*, rezuma, cu titlu de comentariu, un comunicat al secretariatului partidului liberal.

Deși programul noului guvern nu a fost încă prezentat, premierul Spadolini a avansat de acum unele puncte ale acestuia. Astfel, el a afirmat că, în linii generale, va fi urmată politica vechii coaliții guvernamentale. În ce privește problemele considerate prioritare, atenția se va îndrepta spre situația economică și, în primul rînd, spre combaterea inflației și șomajului. Pe plan extern, a spus premierul, vor fi respectate angajamentele și alianțele tradiționale, guvernul militînd, totodată, pentru destindere și relansarea dialogului Nord-Sud, precum și în favoarea reglementării negociate a situației din Orientul Mijlociu.

Dincolo de compoziție și de repartizarea răspunderilor, noua echipă ministerială are de făcut față unei situații deosebit de complexe, pe mai toate fronturile. Dacă 1980 a fost un an economic dificil, cel de față a accentuat fenomenele de criză. Reducerea ritmului producției s-a resimțit într-o serie de sectoare — în industria chimică, petrochimică, a confecțiilor, iar spirala inflației a înregistrat un veritabil record, depășind 21 la sută într-un singur an, paralel cu deprecierea lirei în raport cu dolarul. Repetatele creșteri de prețuri — la electricitate, combustibili, produse alimentare — s-au răsfrînt serios asupra puterii de cumpărare, lovind mai cu seamă categoriile majoritare, adică muncitorii și salariații din sectorul serviciilor. Un alt „record" negativ privește deficitul balanței de plăți, de circa șase ori mai mare decît acum doi ani și cu tendințe de sporire mai accelerată decît prevedeau experții acum cîteva luni.

Pe un asemenea fundal, două fenomene — aparent distincte, dar care în realitate se împletesc între ele — complică situația din țară. Este vorba de terorism, pe de o parte, și de scandalurile din cercurile politico-financiare, pe de alta. Efectul destabilizator al terorismului asupra vieții social-politice este amplificat de lanțul scandalurilor legate de corupție, deturnare de fonduri publice etc, însăși criza guvernamentală soluționată duminică fiind declanșată de un asemenea scandal, afacerea „P-2" (Propaganda-2), organizație ocultă care urmărea, cum se arată într-un document oficial, „distrugerea ordinii constituționale".

Dedesubturile scandalului „P-2" sînt încă departe de a fi elucidate, dar, pe măsură ce noi dezvăluiri întregesc înțelegerea pericolelor la adresa instituțiilor democratice, cercuri largi ale opiniei publice italiene exprimă părerea că o veritabilă însănătoșire a economiei este întîi legată de asanarea democratică a vieții politice, prin infuzia unor forțe proaspete, populare. În acest sens, secretarul general al P.C.I., Enrico Berlinguer, a reafirmat poziția de principiu a partidului său privind necesitatea unui guvern larg reprezentativ, de „alternativă democratică", cu participarea activă a comuniștilor. În favoarea unei asemenea soluții pledează deopotrivă ponderea P.C.I. — al doilea partid politic al țării — disponibilitatea sa pentru o largă colaborare cu toate sectoarele democratice, precum și influența sa pusă din nou în lumină de avansul sensibil pe care l-a înregistrat P.C.I. la recentele alegeri administrative parțiale. Că o astfel de rezolvare este posibilă o arată și actualele evoluții din Franța, unde comuniștilor li s-au încredințat patru portofolii ministeriale. Este semnificativă, dealtfel, părerea unor observatori, după care „reproșurile" străine adresate Franței în problema includerii comuniștilor aveau menirea să fie auzite... în Italia.

Prin formarea noului cabinet ia sfîrșit încă o criză guvernamentală, dar problematica națională rămîne în așteptarea unor soluții profunde, în conformitate cu aspirațiile de stabilitate democratică, de progres și prosperitate ale poporului italian.

V. OROS

Rasiștii sud-africani intensifică represiunile în Namibia

Dezvăluirile unei comisii de anchetă a O.N.U.

Încercînd să-și prelungească dominația asupra Namibiei, autoritățile rasiste de la Pretoria intensifică tot mai mult represiunile în acest teritoriu, sperînd să zădărnicească lupta de eliberare pe care poporul namibian o desfășoară sub conducerea S.W.A.P.O. Aceste acțiuni trezesc însă o vie indignare și cele mai vii proteste din partea opiniei publice mondiale. Chiar în aceste zile, la Londra s-a întrunit o comisie de anchetă a O.N.U., reunind reprezentanți din șase țări, în fața căreia au fost dezvăluite fapte de o deosebită gravitate săvîrșite de rasiștii din R.S.A. și în Namibia și în țările „din prima linie". Iată unele din aceste fapte relevate de agenția „FRANCE PRESSE":

„Aproximativ 120 de refugiați namibieni capturați de forțele sud-africane cu prilejul unei incursiuni în Angola sînt deținuți în condiții inumane într-un lagăr din apropiere de Marienthal, în sudul Namibiei, și sînt supuși la torturi" — au afirmat miercuri mai mulți martori în fața grupului de experți ai Națiunilor Unite. Potrivit mărturiilor culese de această comisie de anchetă, condusă de Keba M'Baye, președintele Curții Supreme a Senegalului, problema refugiaților namibieni a devenit „extrem de gravă". În cursul ultimelor trei luni, circa 70 000 de persoane s-au refugiat, în special în Angola, unde însă nu și-au putut răsi liniștea deoarece sînt mereu hărțuite de incursiunile unităților militare ale R.S.A.

După cum se știe, zilele acestea reprezentantul permanent al R.P. Angola la Națiunile Unite a adresat o scrisoare secretarului general al O.N.U. în care își exprimă profunda îngrijorare față de escaladarea acțiunilor agresive ale R.S.A. împotriva țării sale. El a arătat că regimul rasist de la Pretoria a concentrat recent pe teritoriul Namibiei peste 95 000 de soldați sud-africani și mercenari gata să pătrundă pe teritoriul angolez.

Pe de altă parte, într-un raport al Centrului O.N.U. împotriva apartheidului, dat publicității la Geneva, se arată că „mașina de război a R.S.A. reprezintă un pericol serios la adresa păcii și stabilității în Africa". Militarizarea statului rasist — relevă autorii documentului — se înfăptuiește în ritmuri accelerate. Anul acesta, armatei sud-africane îi va fi alocată suma de 2,8 miliarde de ranzi, de aproape 10 ori mai mult decît în 1974. În ultimii cinci ani, R.S.A. a achiziționat armament în valoare de 4 miliarde de ranzi. Forțele armate ale regimului de apartheid — precizează documentul — numără în prezent 200 000 de oameni și ele pot fi dublate în orice moment cu rezerva activă care se află în stare de pregătire de luptă permanentă. Raportul amintește că regimul de la Pretoria își folosește intens mașina de război împotriva statelor africane independente vecine.

Note

Ficțiune și realitate

Amănuntele zguduitoare dezvăluite: un băiat de numai 8 ani, Jimmy, care se drogează încă de la vîrsta de 5 ani, îndemnat de tatăl său vitreg, și el toxicoman; explicațiile convingătoare: o familie dezorganizată, trăind în condiții mizerabile într-unul din slums-urile Washingtonului; descrierile șocante: „acul îi pătrundea prin pielea fragedă aidoma unui pai cu care înțepi un cozonac cald, ca să vezi dacă e copt sau nu"... Toate acestea constituiau, fără îndoială, suficiente motive pentru ca reportajul tinerei ziariste Janet Cooke, apărut în cotidianul de mare tiraj „Washington Post", să primească premiul Pulitzer — care pentru gazetarii americani reprezintă suprema consacrare. Dar, stupoare: la numai o săptămînă de la decernarea premiului, avea să se afle că cele povestite constituiau o plăsmuire; ziarul avea să-și ceară în mod public scuze cititorilor, iar Janet Cooke să-și dea demisia și să renunțe la premiu.

Desigur, un caz de etică gazetărească — mai precis, de încălcare a eticii — reflectînd și o anumită psihoză, cultivată de o parte a presei occidentale, de căutare cu orice preț a senzaționalului. Cazul putea fi considerat închis odată cu deciziile anunțate mai sus.

Întîmplarea a făcut însă ca exact în aceeași perioadă la festivalul de la Cannes să fie prezentat un film, „Copilul de la stația de metrou a grădinii zoologice", care reproducea un caz aproape identic, dar, de această dată... strict autentic. Ce-i drept, eroina, tînăra vest-berlineză Christiane F., era ceva mai mare decît Jimmy: 12 ani. La vîrsta cînd fetițele de seama ei se joacă încă cu păpușile, Christiane a descoperit, grație unui anturaj viciat, drogurile, de la cele mai slabe, marijuana, pînă la cele mai tari, extrem de periculoase chiar pentru adulți. Pe care și le procura cu prețul unei degradări morale greu de inchipuit. Din fericire, mama ei i-a descoperit — la timp! — în ...ghiozdan seringa și celelalte „ustensile" folosite de toxicomani. Îngrozită, a obligat-o să urmeze o cură de dezintoxicare și tînăra fată a putut fi salvată de la un sfîrșit tragic. Astăzi, Christiane a redevenit un copil normal și în prezent învață meseria de librar la Hamburg.

Doi publiciști vest-germani, aflîndu-i povestea — repetăm, strict autentică — au scris o carte, după care, la scurtă vreme, s-a turnat și filmul amintit, ambele stîrnind un extraordinar interes, în special în rîndurile tineretului. Mulți cititori și spectatori tineri au declarat că cele întîmplate Christianei le-au deschis ochii asupra teribilelor primejdii care-i pîndesc pe cei ce se cufundă în lumea de infern a drogului (numai în R.F.G. cifra acestora se ridică între 60 000 și 90 000) — ceea ce desigur este aspectul pozitiv al unei întîmplări foarte triste.

Foarte tristă, pentru că dovedește că realitatea nu este cu nimic mai prejos de ficțiune, că „lumea", din păcate, mult prea adevărată, a Christianei nu se deosebește cu nimic de „lumea" lui Jimmy, plăsmuită de imaginația unei ziariste dornice de senzațional. **(R. Căplescu).**

REDACȚIA ȘI ADMINISTRAȚIA: Cod 71 341. București Piața Scînteii nr. 1. Tel 17 60 10, 17 60 20. Abonamentele se fac la oficiile poștale și difuzorii din întreprinderi și instituții. În străinătate, abonamentele se fac prin ILEXIM — departamentul export-import presă. P. O. BOX 136—137 telex: 11 226. București, str. 13 Decembrie nr. 3. Tiparul: Combinatul Poligrafic CASA SCÎNTEII 40 360