Biblioteca Jud. Hunedoara
SALA DE LECTURA

PROLETARI DIN TOATE ȚĂRILE, UNIȚI-VĂ!

Scînteia

ORGAN AL COMITETULUI CENTRAL AL PARTIDULUI COMUNIST ROMÂN

Anul L Nr. 12063 Prima ediție | Vineri 5 iunie 1981 | 6 PAGINI — 30 BANI

CONSFĂTUIRE DE LUCRU LA C. C. AL P. C. R.

Sub președinția tovarășului Nicolae Ceaușescu, secretar general al Partidului Comunist Român, președintele Republicii Socialiste România, în ziua de 4 iunie, la sediul C.C. al P.C.R. a avut loc o consfătuire de lucru cu primii secretari, secretarii cu problemele economice și secretarii cu problemele agrare al comitetelor județene de partid.

La consfătuire au luat parte membri și membri supleanți ai Comitetului Politic Executiv, secretari ai C.C. al P.C.R., membri ai Comitetului Central, șefi și adjuncți de șefi de secție la C.C. al P.C.R., cadre de conducere din ministere economice și instituții centrale, reprezentanți ai organizațiilor de masă și obștești, redactori-șefi ai presei centrale.

Consfătuirea s-a înscris în cadrul dialogului permanent pe care secretarul general al partidului, tovarășul Nicolae Ceaușescu, îl are cu activul de partid, cu cadrele de conducere din economie, cu oamenii muncii, avînd drept obiectiv analiza stadiului actual de desfășurare a lucrărilor în agricultură și pregătirii campaniei agricole de vară, situației efectivelor de animale și măsurilor pentru crearea bazei furajere, precum și a modului în care se asigură livrarea produselor agroalimentare la fondul de stat. Totodată, a fost examinat felul în care se realizează planul în industrie, investiții și în domeniul comerțului exterior, stabilindu-se măsuri concrete în vederea îndeplinirii integrale și în cele mai bune condiții a tuturor obiectivelor prevăzute pentru anul 1981, primul an al actualului cincinal.

În același timp, au fost dezbătute probleme privind pregătirea apropiatului Congres al consiliilor oamenilor muncii din industrie, construcții, transporturi, circulația mărfurilor și finanțe.

Pe marginea tematicii consfătuirii au prezentat rapoarte primii secretari ai comitetelor județene de partid: Constanța — Ion Stoian, Brașov — Gheorghe Dumitrache, Ialomița — Ion Tarachiu, Covasna — Ferdinand Nagy, Galați — Paraschiv Benescu, Gorj — Nicolae Gavrilescu, Giurgiu — Vasile Mușat, Harghita — Iosif Szasz, Iași — Leonard Constantin, Satu Mare — Ioan Foriș, Timiș — Petre Dănică, Tulcea — Ion Petre.

La problemele ridicate de vorbitori au dat răspunsuri tovarășii: Angelo Miculescu, viceprim-ministru al guvernului, ministrul agriculturii și industriei alimentare, Ioan Avram, ministrul industriei construcțiilor de mașini, Gheorghe Caranfil, ministrul industriei chimice, Lina Ciobanu, ministrul industriei ușoare, Virgil Trofin, viceprim-ministru al guvernului, ministrul minelor, petrolului și geologiei, Cornel Burtică, viceprim-ministru al guvernului, ministrul comerțului exterior și cooperării economice internaționale, Ion Pățan, viceprim-ministru al guvernului, ministrul aprovizionării tehnico-materiale și controlului gospodăririi fondurilor fixe.

Vorbitorii au prezentat, în spirit critic și autocritic, modul în care acționează organele și organizațiile de partid, ministerele, toți oamenii muncii pentru a se asigura îndeplinirea la toți indicatorii și la un nivel calitativ superior a planului de producție în industrie, agricultură, construcții, cum sînt onorate sarcinile de export. Au fost scoase în evidență o serie de succese importante obținute în primul semestru al anului, precum și problemele cu care se confruntă unele unități economice, lipsurile care s-au manifestat și mai există în organizarea producției și muncii, în folosirea cu maximă eficiență economică a materiilor prime, materialelor, a forței de muncă și au fost prezentate măsurile ce se iau pentru înlăturarea acestora, pentru crearea condițiilor înfăptuirii sarcinilor economice. Dezbaterea problemelor activității din industrie și agricultură, evidențierea căilor și metodelor folosite în soluționarea problemelor au permis un larg schimb de experiență privind munca comitetelor județene de partid. În cadrul discuțiilor au fost adresate și unele critici ministerelor economice pentru felul cum soluționează problemele pe care le ridică activitatea din unele ramuri și unități economice, subliniindu-se necesitatea unei mai strînse conlucrări între organele locale de partid, ministere, instituții centrale și unitățile productive.

Participanții la consfătuire au exprimat voința comuniștilor, a tuturor oamenilor muncii — români, maghiari, germani și de alte naționalități — de a acționa cu energie și abnegație revoluționară pentru întîmpinarea celui de-al II-lea Congres al consiliilor oamenilor muncii cu noi și importante succese în toate domeniile, pentru înfăptuirea hotărîrilor Congresului al XII-lea al partidului, pentru îndeplinirea planului pe anul 1981, asigurînd astfel o bază puternică realizării întregului cincinal, ridicării țării pe o nouă treaptă de dezvoltare, creșterii bunăstării și fericirii întregului nostru popor.

În încheierea consfătuirii de lucru a luat cuvîntul tovarășul NICOLAE CEAUȘESCU, secretar general al Partidului Comunist Român, președintele Republicii Socialiste România.

Tovarășul Nicolae Ceaușescu s-a referit pe larg la înalta răspundere ce revine organelor județene, tuturor organizațiilor partidului nostru, ministerelor și celorlalte organe centrale în îndeplinirea sarcinilor de plan pe acest an. În această ordine de idei, secretarul general al partidului a apreciat că îndeplinirea prevederilor planului industrial pe ansamblu este satisfăcătoare. În același timp, trebuie subliniat că sporul de producție stabilit pe primul trimestru de organele de planificare a fost mai mic decît posibilitățile existente, lăsînd sarcini mai mari pentru semestrul II, ceea ce constituie o practică greșită, care trebuie lichidată cu desăvîrșire în viitor.

Referindu-se la situația din agricultură, tovarășul Nicolae Ceaușescu a criticat faptul că au mai rămas unele suprafețe neînsămînțate, în special în legumicultură. Se impun măsuri urgente pentru însămînțarea rapidă a întregii suprafețe, precum și pentru executarea în cele mai bune condiții a lucrărilor de îngrijire a tuturor culturilor, folosindu-se în acest scop integral forța de muncă și mijloacele materiale existente, asigurîndu-se o mobilizare generală a populației de la sate, intensificîndu-se, totodată, controlul în acest domeniu al organelor de partid și de stat. Numai astfel se vor putea contracara unele fenomene de secetă care au apărut și asigura o recoltă bună în acest an. Secretarul general al partidului a indicat să se asigure, prin culturi succesive, recuperarea producției de legume nerealizată în primăvară, făcîndu-se totul pentru buna aprovizionare a populației.

Tovarășul Nicolae Ceaușescu a cerut, de asemenea, organelor de partid și organismelor agricole să treacă imediat la efectuarea pregătirilor corespunzătoare pentru recoltare, astfel încît întreaga recoltă a acestui an să fie strînsă într-un timp cît mai scurt și fără pierderi, să se creeze condiții pentru depozitarea imediată a recoltei, fiind interzisă cu desăvîrșire lăsarea produselor agricole în cîmp sub cerul liber. S-a indicat ca, în maximum zece zile după stringerea recoltei, să se realizeze arăturile pe terenurile eliberate. Trebuie luate, totodată, de pe acum, măsuri pentru pregătirea depozitării recoltelor din toamnă, folosindu-se toate posibilitățile de care dispunem și interzicîndu-se, de asemenea, cu hotărîre depunerea pe cîmp a produselor agricole.

În aceeași ordine de idei s-a indicat să se acorde atenția cuvenită depozitării paielor și cocenilor de porumb, în vederea creării resurselor necesare de furaje pentru animale.

Criticînd unele stări de lucruri constatate într-o serie de unități agricole în domeniul zootehniei, tovarășul Nicolae Ceaușescu a cerut să se ia măsuri hotărîte pentru a se pune ordine și disciplină în acest sector important al agriculturii. Trebuie să se facă totul pentru asigurarea furajării animalelor, folosindu-se la maximum fînețurile și pășunile, asigurînd creșterea randamentului acestora pentru obținerea unei producții cît mai mari. S-a indicat să se acționeze cu toată fermitatea pentru redresarea situației din zootehnie începînd cu acest an, în special în ce privește producția de carne și de lapte. Trebuie să se îmbunătățească asistența veterinară și îngrijirea animalelor, modul de furajare al acestora pe baza unor norme științifice, raționale, să se asigure efectivele planificate, precum și greutatea stabilită la tăiere, astfel încît să se realizeze atît obligațiile pentru fondul de stat, cît și sarcinile de autoaprovizionare ale fiecărui județ. În legătură cu toate acestea, s-a trasat sarcina să se acționeze ferm pentru modernizarea, pînă în luna septembrie, a tuturor grajdurilor, precum și pentru însămînțarea spațiilor înconjurătoare.

Tovarășul Nicolae Ceaușescu a subliniat ca o sarcină importantă a tuturor organelor județene de partid o bună desfășurare a lucrărilor de irigații, precum și a celor de desecare, pentru redarea în producție a terenurilor cu exces de umiditate, îmbunătățindu-se sistemul de scurgere naturală și de pompare a surplusului de apă. Se impun, de asemenea, măsuri pentru îmbunătățirea activității consiliilor agroindustriale, reducîndu-se numărul acestora pentru a se putea asigura o mai bună cuprindere și o conducere mai eficientă a lor.

S-a apreciat că o preocupare de prim ordin a organelor județene de partid trebuie să fie asigurarea fondului de stat la toate produsele agroalimentare, creșterea contribuției la îndeplinirea și depășirea planului, atît a unităților agricole de stat și cooperatiste, cît și a gospodăriilor cetățenilor, îmbunătățindu-se și extinzîndu-se sistemul de contractare cu populația. În centrul atenției vor trebui să stea producțiile de carne, lapte, ouă, precum și de legume și fructe, inclusiv din categoria celor timpurii, asigurîndu-se astfel o bună aprovizionare a populației.

Referindu-se apoi la activitatea din industrie, tovarășul Nicolae Ceaușescu a subliniat necesitatea unei mai judicioase reeșalonări a producției în perioada semestrului II pentru asigurarea îndeplinirii integrale a planului. O importanță deosebită pentru desfășurarea normală a producției are asigurarea aprovizionării tehnico-materiale a întreprinderilor pe baza normelor de consum stabilite. Secretarul general al partidului a cerut ministerelor să acționeze cu mai multă energie pentru realizarea în țară, în întreprinderile moderne de care dispunem, a o serie de materii și materiale, subansamble și utilaje care în prezent se importă în mod nejustificat. Trebuie combătute cu fermitate manifestările de fetișizare a ceea ce se realizează în străinătate, punîndu-se cu mai mult curaj și răspundere în valoare potențialul nostru de cercetare și creație, inteligența și experiența tehnică a oamenilor muncii din patria noastră. Aceasta este o condiție esențială a bunei aprovizionări, a desfășurării armonioase a procesului de producție, a realizării producției fizice în toate ramurile industriale. O atenție centrală trebuie dată respectării normelor de consum, reducerii continue a consumului de materii prime și energie.

Tovarășul Nicolae Ceaușescu a atras atenția asupra intensificării eforturilor pentru îndeplinirea obiectivului privind ridicarea calității tuturor produselor, care are o importanță primordială pentru progresul economiei noastre naționale. Alături de produse cu performanțe înalte, se mențin la noi în fabricație și produse învechite, cu parametri depășiți, ale căror tehnologii trebuie perfecționate rapid. Este necesar să fie îmbunătățită prelucrarea materiei prime, asigurată valorificarea ei superioară, cu maximum de eficiență, obținînd astfel valori cu mult mai mari din aceeași cantitate de materii prime. De asemenea, secretarul general al partidului a criticat manifestările de indisciplină în execuție, cerînd adoptarea unor măsuri ferme pentru asigurarea unei execuții ireproșabile a tuturor produselor industriei noastre.

(Continuare în pag. a III-a)

Un nou volum în seria „Din gîndirea social-politică a președintelui României"

NICOLAE CEAUȘESCU: „Creșterea rolului conducător al Partidului Comunist Român în etapa actuală"

Gîndurile și sentimentele de înaltă prețuire, profunda dragoste și încredere cu care toți cetățenii țării noastre au omagiat partidul la a 60-a aniversare sînt încă vii în inimile noastre. Ecourile cuvintării rostite de tovarășul Nicolae Ceaușescu cu prilejul adunării festive din Capitală, aprecierile și îndemnurile pe care le-a adresat stimulează reflexia, îmbărbătează fapta, sporesc angajarea oamenilor. Atmosfera de aleasă sărbătoare a fost luminată cu o lumină aparte și, astfel, întregită prin apariția, chiar în zilele glorioasei jubileu, a unui nou volum din seria culegerilor de texte „Din gîndirea social-politică a tovarășului Nicolae Ceaușescu", axat pe o problemă de maximă însemnătate — „Creșterea rolului conducător al Partidului Comunist Român în etapa actuală".

Cititorul are, astfel, posibilitatea să cunoască sub toate aspectele concepția revoluționarului și omului politic căruia îi revine aportul decisiv la perfecționarea activității partidului în răstimpul ultimilor 16 ani, care a gîndit într-o perspectivă nouă însăși exercitarea rolului conducător al partidului, contribuind astfel ca partidul să devină cu adevărat centrul vital al națiunii noastre. Concluziile și aprecierile inserate în volum învederează aceeași largă cuprindere a problemelor, aceeași temeinică cunoaștere a realităților românești și ale lumii contemporane, aceeași viguroasă afirmare a spiritului creator care caracterizează gîndirea și activitatea sa, ceea ce conferă operelor secretarului general al partidului o înaltă valoare teoretică și practică. Idei întregite prin expunerea cu ocazia glorioasei jubilee, în care problemele întăririi rolului conducător al partidului în etapa actuală și-au găsit, în mod firesc, o amplă tratare. Se poate, de aceea, considera că volumul de față, apărut în Editura politică, constituie un instrument de inestimabilă valoare în perfecționarea, în continuare, a activității partidului, a tuturor organizațiilor sale; în același timp, noua apariție are și semnificația unui fierbinte omagiu adus secretarului general al partidului.

De o atenție deosebită se bucură în volum ideea **caracterului legic al creșterii rolului conducător al partidului în etapa actuală**. Pe baza unei analize ample a drumului de luptă străbătut de partid de la crearea sa, se întemeiază concluzia potrivit căreia calitatea Partidului Comunist Român de forță politică conducătoare a națiunii noastre nu este ceva decretat, ci reprezintă rodul unui îndelungat și complex proces istoric, rezultatul unei activități puse mereu în slujba intereselor fundamentale ale maselor, ale întregului popor.

Derularea paginilor de istorie contemporană a României evidențiază cu și mai mare pregnanță simbioza dintre partid și popor, legăturile de substanță dintre politica științifică a partidului și realizările istorice din anii socialismului. Este tocmai ceea ce a prilejuit aprecierea tovarășului Nicolae Ceaușescu: **„Marile succese obținute de România socialistă sînt nemijlocit legate de uriașa activitate politică și organizatorică desfășurată de partidul nostru, care își îndeplinește cu cinste misiunea istorică de forță politică conducătoare a societății noastre".**

În actuala etapă de făurire a societății socialiste multilateral dezvoltate, complexitatea sarcinilor și obiectivelor, extinderea cîmpului de manifestare a acțiunii conștiente și organizate impun cu acuitate o forță politică înarmată cu teoria revoluționară, în măsură să elaboreze căile evoluției viitoare, să organizeze forțele națiunii în vederea înfăptuirii țelurilor socialiste. Toate acestea solicită întărirea și ridicarea pe o treaptă superioară a rolului conducător al partidului, care, așa cum se subliniază în Programul partidului, reprezintă o necesitate legică a înaintării neîntrerupte spre comunism. Lectura fiecărei pagini din volum ilustrează preocuparea stăruitoare a tovarășului Nicolae Ceaușescu de a găsi acele forme și modalități în măsură să asigure exercitarea în cele mai bune condiții a rolului de forță politică conducătoare a partidului. De nenumărate ori secretarul general al partidului a subliniat ideea că pentru a rămîne un organism viu și dinamic, partidul trebuie să se raporteze mereu la transformările care au loc în societate, să-și perfecționeze continuu activitatea corespunzător cerințelor noi.

Orientarea majoră în perfecționarea rolului conducător al partidului în etapa actuală o reprezintă integrarea sa în viața socială. În concepția tovarășului Nicolae Ceaușescu, integrarea în societate înseamnă înainte de toate faptul că partidul conduce opera de edificare a noii societăți nu de undeva de sus, în numele clasei muncitoare, al poporului, ci împreună cu clasa muncitoare și întregul popor. Creșterea rolului conducător al partidului și dezvoltarea democrației sînt astfel considerate ca laturi inseparabile ale unui proces unic; mai mult, ținînd cont de transformările care s-au produs în sinul societății, de ridicarea nivelului de cunoaștere al oamenilor, de răspunderile deosebit de complexe ce revin partidului, se poate spune pe drept cuvînt că rolul conducător al partidului se poate exercita astăzi cu deplin succes numai în condițiile dezvoltării formelor democratice de conducere a întregii societăți, ale consultării permanente a maselor. Este deosebit de concludentă în acest sens aprecierea secretarului general al partidului: **„Nu se poate vorbi de o politică realistă și eficientă, care să nu aibă asentimentul poporului, să nu fie elaborată cu participarea directă a maselor largi populare; nu se poate asigura realizarea unei politici dacă la înfăptuirea ei nu participă zi de zi întregul nostru popor. Tocmai în aceasta constă rolul partidului nostru comunist de a uni într-un singur șuvoi forța uriașă a poporului, factorul determinant a tot ceea ce am realizat, garanția victoriei comunismului în România".**

În această perspectivă, în volum își găsesc o amplă fundamentare măsurile adoptate în ultimii ani privind dezvoltarea și adîncirea continuă a democrației socialiste, intensificarea dialogului dintre partid și popor. Dacă astăzi putem aprecia perioada inaugurată de Congresul al IX-lea drept o etapă de ample prefaceri și puternic dinamism, cea mai rodnică în împliniri din istoria construcției socialiste, aceasta se datorește în primul rînd faptului că în acești ani partidul și-a afirmat cu tărie capacitatea sa de a organiza și uni eforturile maselor, s-a situat cu consecvență în mijezul problemelor reale ale țării, s-a identificat pe deplin cu interesele și aspirațiile legitime ale poporului.

O caracteristică definitorie a analizei întreprinse de secretarul general al partidului este accea că **sporirea rolului conducător al partidului este concepută în indisolubilă legătură cu sarcinile specifice ale fiecărei perioade, cu problemele concrete**

Paul DOBRESCU

(Continuare în pag. a IV-a)

Azi, la posturile noastre de radio și televiziune

Cu prilejul vizitei de lucru în județul Olt a tovarășului Nicolae Ceaușescu, secretar general al Partidului Comunist Român, președintele Republicii Socialiste România, în municipiul Slatina va avea loc astăzi o adunare populară, care va fi transmisă direct de posturile de radio și televiziune, în jurul orei 13.

HARGHITA:

Producție fizică peste prevederi

De la începutul anului și pînă în prezent, oamenii muncii din tînăra și moderna industrie a județului Harghita au realizat, peste prevederile planului, mai bine de 700 tone fontă, 1 280 tone pirită, aparataj electric de joasă tensiune în valoare de 19 milioane lei, 120 tone utilaj metalurgic și chimic, 400 tone caolin preparat, cherestea, placaj, țesături tehnice, tricotaje și alte produse solicitate de beneficiari interni și parteneri externi. Cele mai bune rezultate au fost obținute de colectivele de la Întreprinderea de fier Vlăhița, Întreprinderea minieră Bălan, Întreprinderea mecanică Gheorgheni, Întreprinderea de matrițe și piese din fontă Odorheiu Secuiesc, Combinatul de exploatare și prelucrare a lemnului Toplița, Întreprinderea minieră Harghita. **(I. D. Kiss).**

Probe ale conștiinței muncitorești

Insemnări de **Vasile BĂRAN**

Numai dintr-un zbor de pasăre — gîndeam — ai putea cuprinde întîmplările dintr-o dimineață ale unei așezări. Și toate sînt importante. Între ele însă una, de fiecare dată, pare să poarte sensul cel adînc, devenind, în acea clipă, simbolul tuturora. Am revăzut Craiova în acest început de vară, într-un moment în care, pe cînd traversam tot mai uimit centrul, în cetatea numită „Electroputere" se „întîmpla" — cum aveam să aflu ceva mai tîrziu — o premieră industrială de rang național. Cu cîteva zile în urmă, aflîndu-mă acolo, intrasem într-un fascinant laborator de încercare a pieselor electrice în care se născuse, șocant, ceea ce numim fulger artificial: un trăsnet!... și lumina unui blitz enorm... și surîsul inginerului Petre Cojocaru, care ne condusese în acea lume văzută a legilor fizicii. Faptul se petrecuse, cum spuneam, în urmă cu cîteva zile. Între timp vizitasem universitatea, cea mai tînără universitate a țării, cu facultăți întinse — privind studiul și participarea studenților la procesele de producție pe întreaga zonă a Olteniei, vizitasem Muzeul de artă și Muzeul Olteniei. Între timp fusesem la Breasta, comună apropiată, unde trecusem pe la I.A.S., pe la tovarășul Constantin Biță, directorul, găsit în plină cîmpie intens colorată de viitoarele holde, și trecusem și pe la primărie, unde primărița, Rodica Popescu, întocmea, împreună cu profesoarele Maria Cloroianu, președinta consiliului comunal al organizației pionierilor, și Letiția Podeanu, comandant de unitate, planuri estivale, fiind preocupată, între atîtea, și de celebrul sat de vacanță al copiilor — „acum or să vină din toată țara și trebuie să-i primim ca lumea". Și urcasem apoi, între timp, și la casa lui Macedonski acolo sus, la Țandăra, deasupra Pometeștilor și Adîncatei și deasupra Amaradiei involburate...

Acum ne întorceam la Craiova. Dimineața, la sediul Comitetului județean Dolj al P.C.R. aveam să aflăm vestea: premieră industrială națională la „Electroputere"! Sîntem puși în temă: cea dintîi instalație românească de elaborat oțel în cuptor cu arc electric, cu o capacitate de 5 tone șarja, era gata! În dimineața aceea se făcuseră probele. Și probele reușiseră.

Ascultam și, în față, ca pe un ecran, părea să se fi adunat, deodată, toate drumurile mele de reporter din acești ani, drumuri în atîtea locuri ale țării, în sud și în nord, în est și în vest, drumuri de cîmpie și drumuri de munte, drumuri pe care am întîlnit mereu „probe" rămase în memorie ca niște însemne dintr-o cronică a vieții noastre de fiecare zi. „S-a făcut proba betonului, s-a făcut proba barajului, s-a făcut proba turbinei, s-a făcut proba utilajului, s-a făcut proba aliajului, s-a făcut proba produsului". Probe urmărite, de fiecare dată, cu respirația întretăiată: „Am reușit!".

„Am reușit!" — s-a auzit după fiecare probă, și pe măsura trecerii vremii ecoul izbînzii a căpătat sonorități tot mai adînci, sentimentul mîndriei cuprindea tot mai mulți oameni, fiindcă și participarea la realizarea cutărui sau cutărui obiectiv devenea, în dinamismul construcției, din ce în ce mai largă. Un exemplu îl aveam în față chiar atunci, în clipele în care ni se făcea istoria acestei instalații de la „Electroputere" destinată dotării întreprinderilor noastre metalurgice și de construcții de mașini, instalație cu un grad de integrare de sută la sută, importul fiind în întregime eliminat. La realizarea ei au conlucrat patru institute de proiectare de profil din țară, coordonate de Institutul de cercetări, inginerie tehnologică și proiectări sectoare calde din București, au cooperat numeroase fabrici și uzine, între care „1 Mai" din Ploiești (care este și beneficiara), întreprinderile „Vulcan", „Aversa", „Automatica", din București, Întreprinderea de utilaj greu din Craiova și, firește, „Electroputere", care — cum ni se spune — din cele 14 componente ale colosului (numai cuptorul, fără căptușeală, cîntărește 45,5 tone!) a executat 8.

Izbînda este, așadar, a unor întregi colective de muncă ale țării, iar probele sînt, de fapt, probe ale inteligenței, ale gîndirii creatoare în producție, ale experienței și elanului în muncă, ale științei și tehnicii românești.

Probe ale puterii de a produce, probe ale conștiinței muncitorești.

FAPTUL DIVERS

Ciocîrlia... ceasornic

Cui nu-i încintă auzul și nu-i desfată inima melodioasele triluri ale „Ciocîrliei"? În această privință, cei de la Întreprinderea de prelucrare a lemnului din Rădăuți se pot considera privilegiați. Ei aud în fiecare zi trilurile ciocîrliei. Mai exact, de cîte două ori pe zi fiecare. Și mai exact : o dată la începutul schimbului de lucru și o dată la sfîrșitul acestuia. Ciocîrlia lor este un ceas electronic cu afișaj sonor.

Autorii acestui original ceasornic, denumit de ascultători „Ciocîrlia", după trilurile sale : muncitorii Trandafir Ițcuș și Aurel Hromei.

Omenie

Dintr-o întîmplare stupidă, un băiețaș de numai 6 ani din Brașov, pe nume Mihăiță, s-a accidentat foarte grav. Medicii au făcut tot ce era omenește posibil pentru a-l salva, dar era nevoie grabnică de sînge, pentru o transfuzie masivă. În ajutorul lui Mihăiță au sărit imediat un mare număr de oameni de la Trustul de construcții industriale din Brașov, colegi de muncă ai tatălui său. Viața lui Mihăiță este acum în afara oricărui pericol. Veste de bucurie de care a aflat și tatăl lui Mihăiță, care este în prezent pe un șantier de construcții din străinătate.

„Tatăl" fîntînilor

Gheorghe Turuscoi din Gîsteni are o pasiune : oriunde descoperă un izvor de apă, nu se lasă pînă nu-l captează și construiește o cișmea. Așa a devenit satul Gîsteni renumit în tot județul Bacău — și nu numai în Bacău — prin numărul mare de fîntîni. Care mai de care mai frumoasă, cu apă limpede cum e cristalul. Pentru a-și procura materialele necesare meșteșugului și pasiunii sale, el crește în fiecare an cîte 2—3 viței și îi contractează cu statul.

Drumețule, cînd treci și îți potolești setea la una din fîntînile din Gîsteni, gîndește-te o clipă și la cel care le-a meșterit și le îngrijește ca nimeni altul. Merită !

Singura soluție ?

Nicolae G., din municipiul Botoșani, a plecat de acasă la treburile pe care le avea de făcut. La întoarcere a constatat cu surprindere că ușa apartamentului nu se mai deschide. Se blocase yala. În loc să găsească altă soluție, ce credeți că i-a trecut prin cap? Cum apartamentul lui se afla la etajul al patrulea, N. G. s-a urcat pe acoperișul blocului. De pe acoperiș și-a dat drumul pe balustrada balconului. De pe balustrada balconului a încercat să pună piciorul pe tocul de la fereastră.

N-a mai apucat. S-a dezechilibrat și a căzut în gol. În cădere s-a prins cu mîna de o antenă de televizor de la etajul al treilea. Dar căderea a continuat pînă la pămînt, fiind transportat în stare gravă la spital.

Înapoi de unde venise

De cum a ieșit din locul de detenție unde ispășise o condamnare, Petru Frais a întrebat cam pe unde vine Zalăul și cum se poate ajunge acolo. A doua zi a devenit oaspetele hotelului „Carpați", coleg de cameră cu Ioan Chereches. Seara, cei doi s-au cinstit împreună, ca niște bune cunoștințe.

Bune și nu prea, pentru că, a doua zi dimineața, lui Frais i s-a „lipit" de mînă ceasul celuilalt.

Dar nici n-a apucat să-și ia tălpășița din Zalău că... i-a stat ceasul cît de repede a fost prins și trimis înapoi de unde abia ieșise. Nu, nu la hotel. Dincolo.

Ce le pasă?

Există și la Tulcea un magazin specializat în desfacerea de piese auto-moto. Singurul magazin de acest fel din municipiu. Dar, ce e drept, ce drept : deși singur, fiind bine aprovizionat, reușește să facă față solicitărilor tot mai numeroase.

Cu atît mai numeroase acum, în plin sezon estival.

Dar tocmai acum, în plin sezon estival, cînd la Tulcea sosesc, zilnic, în concediu sau pentru vizitarea mirificei Delte a Dunării, sute și sute de automobiliști din toată țara, magazinul cu pricina este închis. Pentru inventar ? Pentru renovare ? Nici vorbă ! Magazinul stă de vreo două săptămîni cu lacătul pe ușă pentru că amîndoi gestionarii au plecat în concediu de odihnă ! Să le fie de bine ! Dar de ce amîndoi o dată ?

Nesăbuință

Mihai S. din Făgăraș n-a fost un pescar ca toți pescarii. Aceasta, nu din pricină de îndeminare sau noroc. El era un pescar fără autorizație și fără undiță. Atunci, cum ? Pescuia cu ustensile și prin metode pe cît de interzise de lege, pe atît de periculoase. Cu alte cuvinte — braconaj. Deunăzi s-a dus pe malul pîrîului Șercăița, cu un cablu. Cablu pe care l-a legat de conductorii unei linii de înaltă tensiune, cu care spera să prindă un sac de pește. N-a mai apucat. A fost electrocutat.

Rubrică realizată de
P. PETRE
și corespondenții „Scînteii"

SCOPUL MAJOR AL GENERALIZĂRII EXPERIENȚEI POZITIVE ÎN AGRICULTURĂ

A face să rodească pretutindeni exemplul înaintat

Noua revoluție agrară, proces de ample și profunde transformări ale acestui sector major al economiei naționale, va marca acel salt spre o calitate superioară a acumulărilor survenite de-a lungul anilor în agricultura noastră socialistă. În zestrea acestor acumulări un loc de prim ordin îl ocupă experiența pozitivă dobîndită de numeroase unități agricole în toate compartimentele. Tocmai de aceea, secretarul general al partidului, tovarășul Nicolae Ceaușescu, definind la cel de-al doilea Congres al întregii țărănimi, într-o largă perspectivă, strategia noii revoluții agrare, a conferit un rol deosebit **generalizării experienței înaintate**.

Valorificarea experienței pozitive a devenit în Vrancea, ca dealtfel și în multe alte județe, una din laturile de permanență ale activității comitetului județean de partid. Se conturează treptat o anume metodică, o anume structură, încă nu perfectă, dar în curs de continuă perfecționare. Direcțiile principale ale punerii în valoare a ceea ce este înaintat sînt, desigur, în concordanță cu imperativele generale ale agriculturii țării, neînsemnînd însă o transcriere mecanică a lor, ci adaptarea acestora la condițiile locale ; au fost astfel precizate, din capul locului, **claritatea obiectivelor** urmărite de generalizarea experienței pozitive.

În prim plan se situează **utilizarea formelor de explicare și informare** asupra unor experiențe, metode, inițiative, rezultate. În acest sens, secția de propagandă editează cu regularitate broșuri documentare, planșe, afișe, fotoexpoziții, foi volante legate de principalele campanii. Direcția generală pentru agricultură și industrie alimentară din județ, cu sprijinul secției de propagandă, a tipărit un set de 14 titluri dedicat popularizării tehnologiilor privind creșterea producției de porumb, floarea-soarelui, struguri, sfeclă de zahăr, tutun etc. Am reținut, de asemenea, un afiș-cadru prin care în comune se pot face cunoscute producțiile obținute de pe loturile personale.

Un loc tot mai important acordă comitetul județean de partid **formelor de implicare directă** a lucrătorilor din agricultură în preluarea și aplicarea a ceea ce este bun de la alții și în mod deosebit **organizării schimburilor de experiență**. Pentru ca un schimb de experiență să-și atingă scopul propus și să nu se transforme într-o discuție de dragul discuțiilor, pe situații presupuse, sînt necesare **inscrierea judicioasă și exactă a temei, alegerea locului și momentului celor mai potrivite, selecționarea cu grijă a participanților**, cerințe pe care comitetul județean de partid le are, în bună parte, în vedere. O deplină reușită în acest sens a fost schimbul de experiență organizat la cooperativa agricolă de producție Vulturu, unitate fruntașă în creșterea animalelor și asigurarea bazei furajere, avînd ca temă „Preocuparea comitetului de partid și a consiliului de conducere al C.A.P. pentru creșterea eficienței activității în zootehnie". Au participat activiști ai comitetului județean de partid, secretari ai comitetelor comunale de partid și ai unor organizații de bază din ferme, specialiști și lucrători din numeroase sectoare zootehnice ale unităților agricole din județ. Cu acest prilej au fost puse față în față rezultatele mai slabe ale unor unități,

Însemnări din județul Vrancea

precum și cauzele care le-au determinat, cu cele obținute de cooperatorii din Vulturu în aceleași condiții. Scopul schimbului de experiență de a convinge că există posibilități ca și alte unități să realizeze producții asemănătoare cu cele de aici a dobîndit consistență prin adoptarea de măsuri practice cu caracter de sarcină de partid pentru participanți. Așa se face că, aplicînd cele văzute la Vulturu, cooperatorii din Cimpineanca, Gologan și Tătăranu au inițiat, cu bune rezultate, acțiuni hotărîte de îmbunătățire a activității din sectoarele zootehnice. De asemenea, în urma schimbului de experiență consacrat preocupărilor organizației de partid și consiliului de conducere al C.A.P. Timboești pentru producerea materialului viticol săditor și modernizarea plantațiilor viticole s-a luat inițiativa ca viticultori experimentați să fie trimiși și în alte unități pentru a-i ajuta la fața locului pe cooperatori în practicarea unei viticulturi înaintate. La rîndul lor, cooperativele agricole colective din Boghești și Corbița au preluat experiența cooperatorilor din Suraia privind folosirea resurselor locale. Aceste succese își găsesc explicația și în faptul că, în cazurile amintite, activiștii comitetului județean și comitetele comunale de partid au urmărit cu perseverență **aplicarea concluziilor desprinse la schimburile de experiență**.

La nivelul comitetului județean de partid se are în vedere **o alcătuire judicioasă a tematicii schimburilor de experiență**, astfel ca, alături de problemele cu caracter pur tehnic, să fie incluse și teme legate de folosirea diverselor mijloace ale muncii politico-educative pentru ridicarea conștiinței socialiste a oamenilor muncii de la sate. Convergența lor spre înfăptuirea obiectivelor majore ale noii revoluții agrare este evidentă. La eșaloanele din comune, din consiliile unice agroindustriale ale județului se manifestă însă uneori tendința ca, în organizarea unor schimburi de experiență, să se delimiteze strict, în mod artificial, laturile tehnice de cele cu caracter educativ. Or, atunci cînd, de pildă, se abordează creșterea producției vegetale nu trebuie să se uite că aceasta se realizează cu oameni și în consecință orice aspect se cere legat și de influența factorilor educaționali. În general, în activitatea de zi cu zi, Comitetul județean de partid Vrancea manifestă o stăruitoare preocupare pentru generalizarea experienței înaintate, pentru rezolvarea multiplelor și complexelor sarcini care revin agriculturii județului. Referindu-se la această preocupare, tovarășul Gheorghe Stoica, prim-secretar al Comitetului județean de partid Vrancea, ne-a spus : „Avînd în vedere noile cerințe ale actualei etape, ne-am propus să acționăm cu mai multă perseverență pentru a face din generalizarea experienței pozitive un instrument de reală și sporită eficiență în activitatea noastră. Ne gîndim și la faptul că prin crearea birourilor de coordonare a activității politico-organizatorice în cadrul consiliilor unice agroindustriale vom putea să asigurăm în condiții și mai bune transferul de învățăminte, de metode practice, de soluții verificate, de idei între organizațiile de partid, unitățile agricole, consiliile populare comunale și chiar între formații de lucru, specialiști, mecanizatori și cooperatori. De aceea, urmărim să indrumăm astfel birourile de coordonare încît ele să-și înscrie printre obiectivele majore organizarea unor schimburi de experiență cu caracter aplicativ, care să se desfășoare operativ, pe cîmp, în timpul campaniilor agricole. Urmărim ca prin intermediul schimbului de experiență — realizat direct, între oameni, eliberat de manifestările de formalism și festivism — să ridicăm toate unitățile agricole din județ la nivelul celor fruntașe".

C. VARVARA
D. DRĂGULESCU
corespondentul „Scînteii"

SÎNGEORZ-BĂI VĂ AȘTEAPTĂ

La Singeorz-Băi sînt întrunite toate condițiile de tratament pentru cei cu afecțiuni hepatobiliare, boli de nutriție și metabolism, boli respiratorii, diferite forme de reumatism cronic, nevroze și unele afecțiuni ginecologice. Apele minerale și nămolul terapeutic, baza de tratament, precum și procedeele moderne de tratament au creat o faimă binemeritată acestei stațiuni. Situată într-o zonă pitorească pe Valea Rodnei, stațiunea este recomandată și pentru petrecerea concediului de odihnă.

Bilete și informații suplimentare se pot obține la toate agențiile și filialele oficiilor județene de turism, precum și la comitetele sindicatelor din întreprinderi și instituții.

PLĂCUTE LOCURI DE POPAS

Celor ce doresc să petreacă o vacanță plăcută și să viziteze meleagurile din nordul Moldovei, cu interesantele sale monumente istorice și de artă, în județul Suceava le stau la dispoziție cîteva încîntătoare locuri de popas :

— **Hanul Suceviței**, din localitatea cu același nume — pe drumul național 2, la 17 km de orașul Rădăuți, într-un pitoresc decor natural, în apropierea munților acoperiți cu păduri — dispune de camere elegante, cu încălzire centrală, de un restaurant, un bar și un camping cu mai multe căsuțe.

— **Hanul Ilișești** este, de asemenea, un loc ideal pentru odihnă și reconfortare, la circa 23 km de Suceava, pe drumul național spre Vatra Dornei, într-o pădure de stejari. Și această unitate oferă găzduire în camere cu confort modern sau în căsuțe. La restaurantul hanului se servesc gustoase preparate tradiționale moldovenești.

— **Hanul Drăgușeni**, situat pe șoseaua E 20, în localitatea Drăgușeni, la circa 52 km de Suceava, a fost amenajat într-un vechi han de poștă din secolul trecut. Cazarea se face fie în camerele din han, fie în căsuțe tip camping. Unitatea dispune de un restaurant spațios care oferă tradiționale mîncăruri moldovenești.

— Un popas plăcut vă oferă și **cabana „Vama"**, situată în comuna cu același nume pe șoseaua națională Suceava — Vatra Dornei, în apropiere de Cimpulung Moldovenesc.

În fotografie : Hanul Ilișești.

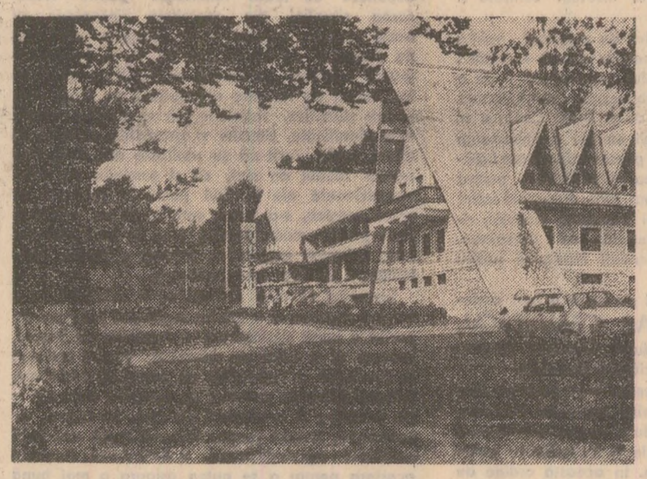

CUM SÎNT SOLUȚIONATE SCRISORILE OAMENILOR MUNCII?

Cu fermitate pentru întronarea legalității

În mai multe scrisori adresate redacției noastre și unor foruri se semnala că în comuna Căzănești, județul Mehedinți, persoane cu funcții de răspundere locală comit abuzuri și ilegalități, păgubesc avutul cooperativei agricole de producție. Aceste fapte, se arată în scrisoare, incompatibile cu normele legale, cu principiile eticii și echității socialiste, cu disciplina de partid și de stat, au mai fost semnalate de-a lungul timpului organelor județene de resort, dar nu s-a pus capăt nereglilor.

La indicația **secretariatului Comitetului județean Mehedinți al P.C.R.** s-a analizat întreaga activitate economico-socială din cadrul comunei Căzănești. În referatul întocmit se consemnează că majoritatea faptelor sesizate corespund realității. S-a constatat, astfel, că din cauza activității necorespunzătoare în efectuarea lucrărilor agricole, în depozitarea și conservarea furajelor, la C.A.P. Căzănești nu s-au realizat producțiile agricole, vegetale și animale planificate. Au fost scoase la iveală abuzuri și ilegalități comise de președintele C.A.P., Constantin Drăcea, și de alte cadre de conducere din cooperativă și de la consiliul popular comunal. S-au constatat sustrageri de produse din C.A.P., înstrăinarea ilegală a unor bunuri proprietatea cooperativei, vînzarea prin magazinele sătești a unor produse ce trebuiau predate la fondul de stat, repartizarea ilegală a loturilor în folosință etc.

Secretariatul comitetului județean de partid a hotărît sancționarea cu „vot de blam cu avertisment" și înlocuirea din funcții a lui Virgil Bondoc, secretarul comitetului comunal de partid și primarul comunei, a lui Ion Paponiu, vicepreședintele consiliului popular comunal, Constantin Drăcea și Marin Chircă, președintele și, respectiv, inginerul-șef al C.A.P., Aurică Popescu, președintele cooperativei de consum. De asemenea, plenara comitetului comunal de partid a hotărît sancționarea pe linie de partid și înlocuirea din funcție și a altor persoane vinovate de abaterile comise. S-au stabilit și alte măsuri pentru dezvoltarea comunei și redresarea economico-financiară a C.A.P. Căzănești, pentru respectarea legalității socialiste.

Bîrna din ochiul propriu...

Ion Biban, tehnician la Institutul de cercetări științifice și inginerie tehnologică pentru electronică din București, s-a adresat „Scînteii", semnalînd că în activitatea de investiții din unitatea în care lucrează se înregistrează mari pagube din cauza unor soluții, după părerea sa, necorespunzătoare, care ar fi fost acceptate în mod nejustificat de Banca de Investiții. Întrucît, în calitatea lui de diriginte de șantier, nu a fost de acord cu unele măsuri, afirma el în scrisoare, a fost sancționat pe nedrept și mutat la alt loc de muncă, necorespunzător calificării sale.

Din răspunsul **Comitetului municipal București al P.C.R.**, care a cercetat această sesizare, rezultă că situația relatată în scrisoare nu corespunde însă realității. Verificările au infirmat susținerile semnatarului cu privire la așazisele „prejudicii". În ce privește sancțiunile aplicate lui I.B., în răspuns se precizează că acestea sînt justificate ; în perioada cît a fost diriginte de șantier, el nu a întocmit procese verbale de lucrări, nu a ținut o evidență clară a lucrărilor executate și decontate, ceea ce a îngreunat colaborarea dintre beneficiarul investiției și constructori. După schimbarea din funcția de diriginte de șantier, el a continuat să nu-și îndeplinească corespunzător sarcinile de serviciu, fapt ce a determinat sancționarea sa în două rînduri. Răspunsul menționează că I.B. lucrează în prezent la secția de microproducție a institutului, în cadrul colectivului mecanic-șef, primind aceeași retribuție, dar nici aici nu-și face conștiincios datoria.

Încă un caz care arată că adevărul nu poate fi deformat și că trimiterea de sesizări nu poate sluji la acoperirea lipsurilor din propria activitate.

Apele Solonețului — din nou limpezi

În pîrîul Solonț, ce străbate comuna Todirești, județul Suceava, se deversează de foarte multă vreme apele uzate de la ferma Întreprinderii de stat pentru creșterea și îngrășarea porcilor Verești. Din această cauză, apa pîrîului, cîndva limpede și în care creșteau în voie peștii, este în prezent poluată și nu mai poate fi folosită nici pentru adăpatul animalelor. Toate demersurile făcute de săteni, se arăta într-o scrisoare primită la redacție, pentru a se lua măsuri de înlăturare a acestei surse de poluare, au rămas fără rezultat.

Redacția a îndrumat această sesizare, spre soluționare, **Direcției generale pentru agricultură și industrie alimentară Suceava**. Din referatul întocmit de trustul I.A.S. al județului reiese că faptele semnalate corespund realității. Ferma respectivă funcționează fără nici o instalație de epurare, deversînd apele uzate direct în pîrîu. În urma demersurilor făcute, au fost obținute fondurile necesare pentru construirea unei stații de epurare. Executarea lucrării a început, iar prin măsurile adoptate pe plan local s-au creat condiții pentru ca stația de epurare de la ferma respectivă să fie dată în folosință în trimestrul III a.c. În acest fel, apele Solonețului vor deveni din nou limpezi.

Spicuiri din răspunsuri

● **Comitetul orășenesc de partid Cîmpulung, județul Argeș** : Ca urmare a sesizării unor locatari din blocul 17, zona Vișoi, din localitate, au fost reparate garsonierele deteriorate și casa scărilor, s-au montat contoare în majoritatea locuințelor, s-a recuperat pînă în prezent de la locatarii răi-plătnici jumătate din valoarea combustibilului și a energiei electrice consumate etc. Au fost organizate acțiuni educative pentru asigurarea unui climat corespunzător de convețuire în imobil.

● **Comitetul executiv al Consiliului popular municipal București** : S-au întreprins acțiunile edilitar-gospodărești necesare pentru mai buna întreținere a străzii George Bacovia din sectorul 4. Totodată, pe această stradă s-a interzis accesul autovehiculelor cu un tonaj mai mare de 2,7 tone.

Gheorghe PÎRVAN

AZI VĂ INFORMĂM DESPRE:

Noi aparate pentru protecția muncii

Aflăm de la inginerul Paul Popescu, de la Institutul de cercetări științifice pentru protecția muncii, că au fost create aici, folosindu-se mijloace electronice și electrotehnice perfecționate, o serie de dispozitive și aparate care previn electrocutările, avariile și intervin cu succes înainte ca durata și parametrii curentului electric să devină periculoși. Între altele, aparatul de protecție împotriva electrocutării PACB 2 se produce acum în serie la „Electroaparataj", unde urmează să fie diversificat în numeroase variante, ca să corespundă la toate instalațiile electrice de joasă tensiune — strunguri, instalații electrice de pe șantiere, în agricultură și în orice domeniu unde instalațiile sînt supuse intemperiilor — ploaie, vînt sau zăpadă — și unde pot apărea curenți de defect. Ce sînt curenții de defect? Sînt curenții care o iau pe altă cale decît prin conductorul prevăzut. Aparatul sesizează aproape instantaneu, în 30 de milisecunde, apariția curentului de defect, cînd acesta are o intensitate abia de 30 miliamperi și, în mod automat, decuplează alimentarea, iar sectorul în care s-a produs este deconectat. În felul acesta se protejează și omul, și echipamentul electric.

Un alt aparat este cel pentru protecția automată a transformatoarelor de sudură. Se poate întîmpla ca între electrod și masă să apară o tensiune care, de la valoarea de 70 V și mai mare începe să devină periculoasă. Aparatul întrerupe imediat alimentarea transformatorului. Un avantaj deosebit al acestui aparat este acela că poate fi reglabil în timp. Cum? În momentul în care se încetează sudura, la interval de trei, cinci sau zece secunde, în funcție de modul în care a fost reglat, aparatul deconectează alimentarea cu energie. În acest fel, pe lîngă protecția omului se asigură și o economie de energie electrică. Primele aparate de acest fel funcționează cu bune rezultate la Șantierul naval din Galați. Aparatul poate fi construit în diferite variante, cu diferiți timpi de întrerupere și pentru mai multe utilizări.

În cadrul microproducției proprii, în institut se realizează aparatul DPEC-3. Este un dispozitiv de protecție pentru echipament de curent continuu de 750 V. El se instalează la fiecare stație de metrou. Poate fi utilizat și la troleibuze, tramvaie, utilaje de transport minier. Dispozitivul supraveghează funcționarea celulelor de alimentare cu energie electrică a mijloacelor de transport, chiar și izolația electrică a acestora. Dacă în dispozitiv apare un curent de defect de 50 miliamperi se aprinde un bec galben, care atrage atenția dispecerului că ceva este în neregulă, pe cale de a se defecta, obligîndu-l să ia măsuri de prevenire. Dacă valorile acestui curent de defect se ridică la peste 200 miliamperi, deconectarea se face instantaneu.

Tot în cadrul microproducției institutului se realizează dispozitive selective de protecție (DSP), aparate selective de protecție (ASP) pentru rețelele de transport de energie electrică de medie tensiune, dispozitive de semnalizare optică la apariția unor defecte de izolare la echipamentele electrice de înaltă tensiune ale troleibuzului. Acesta din urmă se fabrică de acum în serie la I.P.R.S. Băneasa.

Colectivul laboratorului de electrosecuritate al institutului rezolvă diferite probleme de specialitate și la cererea unor beneficiari, întocmind studii și lucrări practice. Specialiștii de aici au fost solicitați să acorde asistență tehnică la combinatele chimice de la Borzești și Giurgiu, la Combinatul siderurgic Galați și altele.

De regulă — ne spune inginerul Paul Popescu — noi sîntem chemați să facem expertizările instalațiilor după ce au avut loc defecțiuni. Este de dorit să fim chemați înainte. Soluții tehnice de prevenire a unor asemenea evenimente există și încă dintre cele mai bune și sigure.

AI. PLAIEȘU

Asigurarea — o măsură utilă de prevedere

Printre asigurările de persoane puse la dispoziția populației de către Administrația Asigurărilor de Stat este și **„ASIGURAREA FAMILIALĂ MIXTĂ DE VIAȚĂ"**, care satisface dorința celor care vor să ia o măsură suplimentară de prevedere pentru ei și membrii familiei lor și, concomitent, să realizeze economii planificate pe o anumită perioadă de timp.

Pe scurt, această asigurare prezintă următoarele caracteristici : poate cuprinde pe toți membrii de familie care — la data contractării asigurării — sînt în vîrstă de la 5 la 65 de ani ; se poate contracta pe orice durată cuprinsă între 5 pînă la 15 ani, la o sumă ce se stabilește de asigurat ; participă la tragerile lunare de amortizare, prin combinațiile de cîte 3 litere ce se atribuie pentru fiecare 1 000 de lei din suma asigurată ; suma asigurată se plătește : în caz de invaliditate permanentă din accidente a oricăruia dintre asigurați ; la ieșirea combinației (combinațiilor) de litere, cu prilejul tragerilor de amortizare; la expirarea asigurării (independent de sumele plătite anterior pentru eventualele cazuri de invaliditate permanentă) ; în caz de deces din orice cauză al oricăruia dintre asigurați ; primele de asigurare sînt diferențiate în funcție de vîrsta persoanei care contractează asigurarea, de durata poliței, de mărimea sumei asigurate, precum și de numărul și vîrsta membrilor de familie ce se includ în asigurare, putînd fi achitate și în rate.

La expirarea asigurării la care primele au fost plătite pentru întreaga durată prevăzută în poliță, suma asigurată se plătește concomitent cu o indemnizație de 10 la sută.

Pentru informații suplimentare și pentru contractarea de asigurări doritorii se pot adresa responsabililor cu asigurările din unitățile socialiste, agenților și inspectorilor de asigurare, sau, direct, oricărei unități ADAS.

Cu sprijinul cetățenilor, în folosul cetățenilor, pentru respectarea normelor de convețuire socială

Convorbire cu tovarășul colonel **Dumitru BĂTLAN**, șeful Miliției municipiului București

— Este de la sine înțeles că într-un municipiu de mărimea Bucureștiului, miliția este chemată să desfășoare o amplă și variată activitate. Care este principalul obiectiv al acestei activități ?

— Miliția municipiului București își desfășoară activitatea pentru traducerea neabătută în viață a sarcinilor puse în fața sa de partid, de președintele Republicii, comandantul supreme, tovarășul Nicolae Ceaușescu, în scopul apărării cu fermitate a cuceririlor revoluționare ale poporului, al asigurării ordinii și liniștii publice, al păstrării integrității avutului obștesc și personal al cetățenilor, al ocrotirii drepturilor și intereselor legitime ale oamenilor muncii. În acest scop, ne preocupăm de perfecționarea în permanență a mijloacelor și metodelor de muncă, în primul rînd prin **întărirea legăturilor cu masele largi de oameni ai muncii**. Sprijinul larg pe care îl primim din partea oamenilor muncii și slujirea plină de solicitudine a cetățenilor alcătuiesc climatul, cadrul propice înfăptuirii legalității socialiste, asigurării ordinii de drept și a celei publice, creșterii continue a calității comportamentului civic cotidian, atît al cetățeanului, cît și al lucrătorului de miliție.

— În legătură cu aceasta, ce este, după opinia dumneavoastră, lucrătorul de miliție astăzi, ca om și ca profesionist ?

— Înțeleg din această întrebare legătura organică dintre cele două ipostaze ale lucrătorului de miliție — și nu numai ale acestuia. În orice profesie, și cu atît mai mult cînd e vorba de un reprezentant al ordinii publice, cele două calități se presupun și se interconditionează. Pentru că, așa cum ne cere conducerea partidului și statului, personal secretarul general al partidului, lucrătorul de miliție trebuie să dovedească prin tot ce face capacitate și competență profesională, spirit de înaltă răspundere civică, dar și în cel mai înalt grad — omenie. **Să ajuți și să aperi oamenii, să fii mereu în slujba oamenilor este nu numai o datorie profesională, ci și de conștiință, de profund umanism.** Și aceasta, întrucît lucrătorul de miliție, alături de cei din procuratură și justiție, aplică legea în numele milioanelor de oameni, al poporului stăpîn pe destinele sale. Pe plan profesional, datorită sprijinului permanent primit din partea partidului și statului, a crescut de la un an la altul gradul de calificare și de perfecționare a pregătirii lucrătorilor de miliție. Dispunem în prezent, în toate compartimentele, de cadre cu pregătire superioară de specialitate.

— Care socotiți că este cel mai puternic mijloc cu ajutorul căruia Miliția Capitalei își îndeplinește misiunile ce-i revin ?

— **Există, într-adevăr, un mijloc puternic, de neînlocuit, ajutorul cel mai prețios al activității noastre. El se numește conlucrarea strînsă, activă, permanentă cu cetățenii, cu colectivele de oameni ai muncii.** Ridicată la rang de principiu al muncii de miliție de către secretarul general al partidului, legătura cu oamenii muncii, cu organizațiile de masă și obștești a cunoscut în ultima perioadă un proces de diversificare și aprofundare. Astfel, pe planul general al muncii de prevenire desfășurată de organele de miliție din structura Miliției Capitalei un loc de frunte îl ocupă acțiunile cu caracter educativ-juridic preventiv, de prelucrare a actelor normative care vizează prevenirea săvîrșirii unor infracțiuni. Extinse la nivelul întreprinderilor, instituțiilor, organizațiilor obștești, cartierelor, căminelor de nefamiliști, aceste acțiuni depășesc cadrul de informare a cetățenilor cu conținutul prevederilor legale, ele fiind, în marea majoritate a cazurilor, excelente prilejuri de **pregătire antiinfracțională a cetățenilor**, în care aceștia învață nu numai cum să se apere de infractori, ci și cum să contribuie la descoperirea și prinderea acestora. O categorie de infractori împotriva căreia este canalizată în mod deosebit opinia publică este cea a escrocilor, a paraziților sociali și speculanților de teapa „bișnițarilor", a traficanților de influență care, profitînd de credulitatea unor cetățeni *lărgită, la locul de muncă al celor care au săvîrșit fapte penale.*

— Într-adevăr, pregătind cu grijă desfășurarea acestor procese, în dezbaterile judiciare sînt analizate cauzele care au condus la săvîrșirea infracțiunilor respective, precum și împrejurările (condițiile obiective și subiective) care au favorizat săvîrșirea lor. În felul acesta, colectivele de oameni ai muncii, conducerile unităților socialiste învață modul în care să-și organizeze, folosind forțele proprii, activitatea de prevenire a infracțiunilor, prin realizarea unei cunoașteri temeinice a persoanelor care ar putea săvîrși asemenea fapte și prin măsuri interne, cu caracter educativ, de influențare a acestora. Organizarea acestor procese contribuie la **prevenirea** unor sustrageri din avutul obștesc, a risipei de materii prime, materiale și combustibili, ca urmare a neglijenței sau abuzului în serviciu, constituind astfel un sprijin eficient dat autoconducerii muncitorești.

— Nu credeți, tovarășe colonel, că există și unele scăderi, ca să le spunem astfel, în modul în care reacționează și acționează unii cetățeni, martori oculari ai unor încălcări, de către alți semeni de-ai lor, ale normelor de convețuire socială?

— Ca să fiu bine înțeles, trebuie să subliniez cu toată răspunderea **că, în ultimul timp a crescut — și continuă să se manifeste tot mai viguros — rolul opiniei publice** în combaterea diferitelor manifestări antisociale. Din păcate, mai există și cazuri în care unii cetățeni nu numai că nu intervin prompt să ajute organele de ordine pentru a-și face datoria tocmai în interesul lor, al celor mulți și cinstiți, dar se mai și erijează în „avocați de ocazie" și încearcă să ia apărarea unor indivizi în culpă, răufăcători. Tocmai pentru a crea un puternic curent de opinie împotriva oricăror manifestări antisociale, **am întărit și întărim colaborarea dintre organele noastre de miliție și organizațiile de masă și obștești, reunite în cadrul organizației București a Frontului Democrației și Unității Socialiste.** Rezultatele acestei colaborări dovedesc afirmarea din ce în ce mai hotărîtă a oamenilor muncii ca luptători activi împotriva oricăror încălcări de lege. Prin poziția lor etică, oamenii muncii demonstrează capacitatea de a exercita, în forme sociale organizate, unele atribute de control al respectării legilor și de îndrumare a conduitei civice, precum și îndeplinirea unor sarcini care concură la sprijinirea organelor de miliție pe linia prevenirii și descoperirii infracțiunilor și altor fapte antisociale.

Conștienți de valorosul aport al cetățenilor Capitalei în folosul respectării normelor de convețuire socială, Miliția municipiului București, pornind de la necesitatea imperioasă a îndeplinirii îndrumărilor prețioase ale secretarului general al partidului, în sensul că **„numai cu participarea activă a oamenilor muncii se vor putea obține succesele pe care le dorim în acest sector de activitate, se va putea reduce continuu numărul acelora care pot fi antrenați în încălcarea legilor și normelor de convețuire socială, se va putea ajunge la o micșorare rapidă, simțitoare, a numărului infracțiunilor"**, vom acționa și în viitor pentru întărirea și ridicarea pe o treaptă superioară a legăturii cu oamenii muncii, în forme apte să contribuie la creșterea gradului de civilizație al comportamentului cetățenesc, spre binele și folosul întregii populații a Capitalei.

Convorbire realizată de
Petre POPA

CONSFĂTUIRE DE LUCRU LA C.C. AL P.C.R.

(Urmare din pag. I)

Referindu-se la producția industrială pentru export, tovarășul Nicolae Ceaușescu a cerut să se depună eforturi neîncetat pentru sporirea aportului valutar al comerțului nostru exterior. Secretarul general al partidului a criticat unele nerealizări ale producției contractate cu parteneri străini, cerînd organelor de partid, ministerelor să ia cele mai energice măsuri pentru acoperirea rapidă cu mărfuri a tuturor obligațiilor de export. Totodată, s-a indicat să se facă eforturi mai susținute pentru diminuarea importurilor, în vederea îndeplinirii sarcinii echilibrării balanței de plăți. Orice import trebuie acoperit prin desfaceri de mărfuri în compensație pe piața străină. România nu va mai contracta credite suplimentare. Se impune un control riguros lunar de către organele centrale și județene de partid și de stat asupra realizării ritmice a producției pentru export, la nivelul calitativ corespunzător.

Tovarășul Nicolae Ceaușescu s-a referit apoi la necesitatea îmbunătățirii activității de extracție a cărbunelui și petrolului, de care depinde în mare măsură îndeplinirea planului de stat. Reducerea importurilor sporește sarcinile acestei ramuri industriale, răspunderea ce revine Ministerului Minelor, Petrolului și Geologiei, organelor de partid din județele respective. Tovarășul Nicolae Ceaușescu a indicat să se acționeze mult mai ferm pentru lichidarea lipsurilor serioase existente în acest sector, pentru întărirea disciplinei în muncă și în producție și îmbunătățirea organizării și conducerii tuturor întreprinderilor.

Criticînd nerealizarea planului la investiții, datorită unor deficiențe în organizarea și controlul activității de construcții, secretarul general al partidului a indicat să se ia măsuri hotărîte pentru recuperarea rămînerilor în urmă și realizarea integrală a planului de investiții, atît în industrie, cît și în agricultură și în construcțiile de locuințe.

Referitor la activitatea din transporturi, tovarășul Nicolae Ceaușescu a atras atenția asupra sarcinii deosebite ce revine acestui sector în perioada campaniei agricole, cînd toate mijloacele auto trebuie să stea la dispoziția unităților agricole, precum și asupra necesității scurtării distanțelor de transport și lichidării transportului în gol. Trebuie pus capăt cu hotărîre risipei mijloacelor de transport în țara noastră.

În ce privește consumurile din economie, tovarășul Nicolae Ceaușescu a arătat că vor trebui introduse rapid noi norme de consum atît la energie și materii prime, cît și la cheltuielile financiare și de forță de muncă, instituindu-se un regim rațional de înaltă răspundere în toate întreprinderile și sectoarele economiei naționale. În această direcție trebuie dezvoltată democrația muncitorească, autoconducerea și autogestiunea; în acest fel trebuie aplicat noul mecanism economico-financiar în toate colectivele de oameni ai muncii.

Privitor la alegerile delegaților pentru Congresul al II-lea al consiliilor oamenilor muncii din industrie, construcții, transporturi, circulația mărfurilor și finanțe, secretarul general al partidului a indicat să se dea cea mai mare atenție opiniei oamenilor muncii din întreprindere, asigurîndu-se alegerea persoanelor care întrunesc adeziunea generală a colectivelor respective. Adunările generale și conferințele județene ce vor avea loc în pregătirea congresului trebuie să dezbată cu spirit de răspundere toate problemele de care depinde îndeplinirea planului de stat, asigurînd soluționarea lor în cea mai mare parte pînă la congres.

Secretarul general al partidului a pus în fața organelor județene sarcina îmbunătățirii muncii de partid, ridicării la un nivel mai înalt a eficienței acesteia în soluționarea problemelor dezvoltării economice, ca și în activitatea politică de educație, întăririi rolului organizațiilor de partid în unirea forțelor tuturor oamenilor muncii în vederea înfăptuirii cu succes a politicii noastre interne și externe.

În încheiere, tovarășul Nicolae Ceaușescu și-a exprimat convingerea că organele de partid județene, ministerele, toți oamenii muncii nu vor precupeți nimic pentru îndeplinirea înaltelor obligații ce le revin în vederea îmbunătățirii muncii în toate sectoarele economiei naționale, realizării integrale a prevederilor planului pe acest an și pe întregul cincinal.

TIMIȘ:

Noi obiective date în funcțiune

În perioada care a trecut din acest an, în județul Timiș au fost puse în funcțiune 29 noi obiective și capacități de producție, dintre care 10 au început să producă mai devreme cu 1—9 luni față de termenele planificate. Între acestea se numără noile secții de motoare electrice și piese de schimb pentru industria electrotehnică de la Lovrin și Variaș, aparținînd Întreprinderii „Electromotor"-Timișoara, linia de piese grele turnate din oțel din cadrul Întreprinderii de utilaje de ridicat și transportat Lugoj, instalația de produși auxiliari de la Întreprinderea de detergenți Timișoara. **(Cezar Ioana).**

BOTOȘANI:

Prin reproiectare — economii de metal

De la începutul anului și pînă acum, în unitățile industriale din județul Botoșani au fost economisite peste 250 tone metal, în principal pe seama reproiectării produselor cu gabarit depășit, ca și prin introducerea în fabricație a unor noi produse. La I.U.P.S., Întreprinderea „Electrocontact", I.M.A.I.A., Întreprinderea mecanică, programele pentru primul semestru al anului privind reproiectarea și asimilarea de noi produse în fabricație au fost îndeplinite încă de pe acum. **(Silvestri Ailenei).**

ÎN AGRICULTURĂ

Campania de vară se apropie. Cum sînt pregătite utilajele?

TULCEA:

Bunii gospodari și-au reparat combinele încă din primăvară

În stațiunile pentru mecanizarea agriculturii din județul Tulcea se depun eforturi pentru buna pregătire a campaniei de recoltare a păioaselor. Inițial, comandamentul județean pentru agricultură stabilise ca utilajele necesare campaniei de vară să fie reparate pînă la 31 mai. La 4 iunie însă, mai erau de reparat 60 combine din cele 980 aflate în dotarea stațiunilor de mecanizare și 40 de prese de balotat paie din cele 671 existente. „În 6—7 zile, ne spunea inginerul Eugen Obreja, directorul Trustului județean S.M.A., toate aceste mașini vor fi puse în stare de funcționare".

După afirmațiile directorului trustului am înclina să credem că, în cîteva zile, toate utilajele vor putea fi aliniate la startul campaniei de vară. În favoarea acestora vin și măsurile organizatorice care s-au luat în ultimele zile în stațiunile de mecanizare pentru mobilizarea unui număr mai mare de mecanici la executarea reparațiilor combinelor. În majoritatea stațiunilor se lucrează în două schimburi sau în schimburi prelungite. Toate aceste măsuri organizatorice nu pot suplini însă lipsa pieselor de schimb. Despre ce este vorba? Centrului de reparații pentru combine, situat chiar în Tulcea, îi lipsesc 70 de repere de piese de schimb. Aici mai sînt de reparat 20 de combine cu defecțiuni foarte mari. „Pentru repararea lor ne sînt necesare cel puțin 15 zile — ne spunea Valentin Burceag, inginerul șef mecanic al S.M.A. Tulcea. Și asta în condițiile asigurării tuturor pieselor. Oamenii noștri au făcut mai multe drumuri la Brașov pentru a procura rulmenți, dar au venit cu mîna goală. Nu găsim în baza de aprovizionare lichid de frînă, tablă neagră, carton pentru garnituri".

Întîrzieri foarte mari sînt și la repararea combinelor în stațiunile de mecanizare care le dețin. Ele se datoresc, în primul rînd, proastei organizări a muncii. În stațiunile de mecanizare Mahmudia, Valea Nucarilor, Ceamurlia, unde activitatea de reparații s-a desfășurat în flux, bine organizat, lucrările s-au încheiat încă de la sfîrșitul lunii martie. În schimb, la stațiunile Casimcea, Baia, Dăeni, Isaccea, la această dată mai sînt de reparat zeci de combine. S-au luat măsuri ca unitățile care au încheiat repararea utilajelor să preia o parte din combinele nereparate din stațiunile în care lucrările sînt rămase în urmă.

Pentru a impulsiona ritmul reparațiilor la combine, Trustul județean S.M.A. trebuie să depună eforturi mai intense pentru a asigura, în timp scurt, piesele de schimb necesare, să generalizeze experiența stațiunilor de mecanizare care au încheiat reparațiile cu două luni în urmă.

Necula AMIHULESEI
corespondentul „Scînteii"

CĂLĂRAȘI: Delegații ministerului vin, constată și...?

Mai sînt aproximativ două săptămîni pînă la declanșarea campaniei agricole de vară. Practic, ea a început în momentul cînd Direcția agricolă a județului Călărași a definitivat programul de lucru privind recoltarea, transportul și depozitarea cerealelor. Aci se prevăd necesarul de piese de schimb, combustibil, repararea și recepția combinelor și preselor de balotat etc. Programul a ajuns și la Ministerul Agriculturii, care l-a aprobat și restituit spre aplicare. Da, ministerul a fost de acord cu tot programul lucrărilor, dar referitor la combustibil și o serie de piese de schimb nu a găsit nici o soluție.

Pentru a se încheia repararea combinelor și preselor de balotat, în toate stațiunile pentru mecanizarea agriculturii din județ au fost trimiși specialiști din partea Trustului județean S.M.A. care să dea o mînă de ajutor în problemele tehnice, să supravegheze calitatea și ritmul lucrărilor, să rezolve alte treburi. Dar aceste „alte treburi" depășesc puterea specialistului de la trust și pe cea a direcției agricole. Pentru că este vorba, în primul rînd, de procurarea pieselor de schimb, a uleiului și a motorinei. În toate secțiile S.M.A. se lucrează cu toate forțele, se fac eforturi pentru calitate, s-au organizat schimburi prelungite, combinele, presele sînt aproape gata, dar acțiunea nu poate fi socotită încheiată, deoarece la această oră în județ lipsesc peste 100 de piese pentru innodătoarele de sfoară la presele P.P.F., peste 2 000 de lagăre de lemn pentru scuturătorii de la combina C-12, nenumărate curele pentru combine și curele de ventilator pentru motoare. Lipsesc curele pentru buncăre — situație similară cu cea din anul trecut, cînd griul a fost descărcat manual, numai după ce opreau combinele.

Se cuvine să spunem că în raidul nostru prin mai multe S.M.A.-uri am văzut cum încercau să iasă din impas cei care, peste cîteva zile, vor trebui să ducă combinele în brazdă. Este adevărat, s-a hotărît recondiționarea multor piese de schimb, dar ele nu sînt suficiente pentru a pune în funcțiune toate combinele și presele de balotat paie. Fiindcă o seamă de piese nu pot fi recondiționate. Oamenii muncesc, dar ajung cu lucrul într-un punct pe care nu-l pot depăși. La S.M.A. Bogdana, un delegat din partea trustului constatase că din 103 combine numai 53 erau bune pentru a intra în lan. Directorul S.M.A., inginerul Matei Coman, spera să termine lucrările pînă sîmbătă. Cu o singură condiție: inginerul-șef să vină cu piese de schimb. În ziua raidului, un reprezentant al Direcției generale a mecanizării din Ministerul Agriculturii venise, la insistențele secretariatului comitetului județean de partid, să vadă la fața locului care sînt problemele. Așa cum în urmă cu cîteva săptămîni au fost și alți delegați de la direcția generală a mecanizării, Direcția generală de aprovizionare și desfacere din Ministerul Agriculturii. Au venit și au plecat. Desigur, agricultorii călărașeni nu și-au pus toate speranțele în promisiunile lor. Ei vor începe oricum campania la timpul potrivit. Eforturile, se înțelege, vor fi foarte mari. Unele probleme se vor rezolva din mers. Trebuie depuse însă eforturi la toate nivelurile pentru ca în campania de vară să se poată lucra neîntrerupt, astfel încît recolta să ajungă în timp scurt în magazii.

Rodica SIMIONESCU
corespondentul „Scînteii"

„ELECTROTEHNICA" BUCUREȘTI:

Performanță și calitate

Întreprinderea „Electrotehnica" din Capitală este specializată în producția instalațiilor de acționări electrice pentru mașini-unelte și alte mașini folosite în metalurgie, industria chimică, extractivă, de materiale de construcții. Producția întreprinderii, după cum ne arată ing. Ștefan Stăiculescu, șeful serviciului de proiectări al unității, s-a impus atît în țară, cît și peste hotare prin performanțe și calitate. Astfel, variatoarele pentru mașini-unelte se livrează în U.R.S.S. și Bulgaria, iar împreună cu mașinile-unelte — în numeroase alte țări.

An de an, producția se înnoiește și se perfecționează. În curînd va înceta fabricarea variatoarelor V 3—5, acestora luîndu-le locul IV 3—5, dintr-o generație mai nouă, cu gamă de reglare a turației mai mare, cu o precizie de reglare mai bună, cu gabaritul redus cu 30 la sută față de tipul precedent și, în plus, cu elemente de protecție care asigură securitatea muncii. În experimentare se află un tip și mai complex, cu o gamă de reglare și mai mare, mai compact, cu o serie de funcții suplimentare, care-l fac adaptabil la mașini-unelte din cele mai complexe, el pretindu-se la comenzi manuale, dar și la echipamente cu comandă numerică. Pentru realizările obținute în cincinalul 1976—1980, „Electrotehnica" a fost decorată cu „Ordinul Muncii" clasa a II-a și steagul de fruntașă pe ramură mai mulți ani consecutiv. În cadrul unei expoziții, la Budapesta, produsele întreprinderii au obținut medalia de aur. **(Al. Plăieșu).**

În fotografie: La unul dintre standurile de probă se face verificarea unui lot de variatoare de turație pentru strunguri carusel.

ȘTIINȚA ÎN CONFRUNTARE CREATOARE CU CERINȚELE ECONOMIEI

Tehnologii moderne propuse spre generalizare

DE CE PROCEDEUL MATRIȚĂRII DIRECTE PĂTRUNDE ÎNCET ÎN PRODUCȚIE?

Ciclul tehnologic tradițional pentru realizarea pieselor din metal, pornind de la turnarea acestuia, are ca etape succesive turnarea fontei, obținerea oțelului, laminarea, forjarea și prelucrarea mecanică. Parcurgerea acestui lanț tehnologic are loc și cu o pierdere importantă de metal. Practica dovedește că aceste pierderi de metal ajung pînă la 45 la sută din cantitatea de material inițial. Cercetările prof. dr. ing. **Alexandru Maniu**, de la Universitatea din Brașov, au drept obiectiv creșterea acestui randament de transformare, care înseamnă economisirea metalului.

— Majoritatea procedeelor și soluțiilor tehnice adoptate pentru economisirea metalului sînt aplicate, de regulă, în cadrul uneia din fazele lanțului tehnologic de obținere a produsului finit, ne spune interlocutorul. Prin folosirea procedeelor clasice s-a ajuns, în multe cazuri, la o limită superioară, care nu mai poate fi depășită sensibil. De pildă, coeficientul de scoatere a laminatelor din lingouri de oțel a ajuns la 85—90 la sută, iar la debitarea laminatelor, randamentele sînt de 90—95 la sută.

— *Ați vorbit despre o epuizare a soluțiilor clasice. Ce metode se întrevăd în aceste condiții?*

— Astăzi s-a ajuns la o epuizare a metodelor de economisire generate prin abordarea clasică a problemei creșterii randamentului de utilizare a metalului. Prin cercetările pe care le-am efectuat în ultimii ani am încercat să dau răspuns la întrebarea: Este obligatorie trecerea prin toate etapele lanțului tehnologic? Obiectul acestor lucrări l-a constituit elaborarea unui procedeu de matrițare direct din oțel lichid. În acest caz se elimină două din operațiile cele mai costisitoare: laminarea și forjarea. Cum se realizează acest lucru? Oțelul lichid se toarnă în matrițe de construcție specială și, pentru a da piesei compactarea necesară și un fibraj corespunzător, aceasta se presează.

— *Ideea pare simplă și ne întrebăm de ce nu s-a pus în practică de mai mult timp.*

— Problema-cheie o constituie realizarea unei matrițe în stare să suporte șocul termic al oțelului lichid — aflat la circa 1 400°C, cît și operația de presare. Totodată, trebuie împiedicată aderența oțelului de matriță. Rezultatele pe care le-am obținut sînt de natură să mă facă să afirm că aceste probleme au fost rezolvate corespunzător în condițiile instalației pilot.

— *Aplicarea la scară industrială a procedeului necesită dotări deosebite?*

— Sînt necesare un cuptor de așteptare, un dozator și o presă — utilaje care se fabrică în țară: mai mult, ele se găsesc în dotarea întreprinderilor constructoare de mașini.

— *Ce piese se pot realiza prin acest procedeu?*

— Matrițarea directă din oțel lichid dă bune rezultate în cazul pieselor de complexitate medie și de mărime mică și medie de pînă la 10 kg. Dacă ținem seama că aproape jumătate din piesele care intră în componența tractoarelor și autocamioanelor se forjează, consider că circa 40 la sută din acestea se pot realiza prin acest procedeu.

— *Care sînt avantajele?*

— În primul rînd economii de metal de 15—20 la sută la fiecare piesă. Apoi eliminarea laminării și forjării și, în plus, un alt fapt important — realizarea unor piese apropiate de cota finală, ceea ce determină diminuarea prelucrărilor mecanice. Aceste avantaje sînt și mai evidente în cazul matrițării directe a unor piese din metale sau aliaje neferoase. Am realizat în atelierele universității piese pentru Întreprinderea de utilaj chimic din Făgăraș, la care consumurile de bronz au fost de patru ori mai mici. O comparație e convingătoare: dacă pentru o tonă de bucșe din bronz, care se fabricau prin așchiere, se foloseau 5 tone de aliaj, prin matrițare directă se consumă numai 1,250 tone, ceea ce echivalează cu o economie de peste 200 000 lei.

— *Ce s-a întreprins pentru aplicarea industrială a procedeului?*

La această întrebare, interlocutorul ne-a prezentat un lung șir de bune intenții ale unor întreprinderi brașovene („Tractorul", întreprinderea de autocamioane), neduse, din păcate, din diferite motive, pînă la capăt. El ne-a vorbit, totodată, de interesul sporadic (dar și formal) al unor forumri de resort din Ministerul Industriei Construcțiilor de Mașini și Ministerul Aprovizionării Tehnico-Materiale, care s-au mulțumit să promoveze în standurile unor expoziții piese realizate prin procedeul profesorului Alexandru Maniu, fără să acționeze cu perseverență și răspundere pentru aplicarea lui efectivă în practica industrială.

Deținem, prin urmare, o valoroasă idee tehnică, cu un grad mare de noutate (în acest domeniu literatura de specialitate este destul de săracă, iar brevetele existente în lume pot fi numărate pe degetele unei mîini), dar pînă acum n-a ajuns decît în expoziție. Iată de ce supunem acest procedeu atenției specialiștilor din unitățile și ministerele interesate, cu intenția de a determina o examinare responsabilă a posibilităților de extindere și generalizare a acestuia oriunde se poate aplica cu eficiența scontată.

Dan CONSTANTIN
Nicolae MOCANU
corespondentul „Scînteii"

Gudroanele de cocserie, o sursă de materii prime ce așteaptă valorificarea

Se apreciază că 30 la sută din producția mondială de huilă se prelucrează prin chimizare, din care cocsul metalurgic este, cantitativ, produsul principal. Dar cocsul nu reprezintă decît o creștere cu circa 50 la sută a valorii cărbunelui. De zeci și chiar sute de ori mai mare este valoarea substanțelor chimice care au ca bază de materii prime produsele secundare rezultate din procesul de cocsificare. Iar între acestea poate că cel mai important este gudronul de cocs, o substanță viscoasă, de culoare brună asemănătoare țițeiului, în care specialiștii apreciază că ar exista peste 8 000 de constituenți chimici extrem de valoroși, dintre care cel puțin 400 în cantități ce merită să fie extrase. Este și explicația faptului că în numeroase țări ale lumii preocuparea pentru optimizarea balanței de materii prime se materializează prin chimizarea gudroanelor de cocserie, sursa unor substanțe chimice ca: naftalină, antracen, crezoli, xilenoli, fenol, chinoline, acenaften, carbazol etc.

Gudroanele de cocs reprezintă, indiscutabil, un imens rezervor de materii prime pe care ni-l oferă industria cocsochimică în plină dezvoltare în țara noastră. Deocamdată, acest rezervor nu constituie decît o sursă potențială, pentru că este unilateral și deci insuficient valorificat. Producem anual circa 200 000 tone de gudroane, cantitate ce va crește în anul 1985 la aproape o jumătate de milion tone. Din acest mare volum de resurse secundare recuperabile singurul produs care se valorifică cu adevărat la parametri superiori este smoala rezultată în urma operațiunii de distilare a gudronului brut. Prin eforturile specialiștilor de la Institutul de cercetări metalurgice și de la uzinele producătoare s-a reușit, printr-o tehnologie originală, prepararea unor smoale speciale necesare fabricării anozilor din metalurgia aluminiului și a electrozilor pentru oțelăriile electrice, produse care pînă nu de mult se importau. Și după cum aveam să aflăm de la dr. ing. **Călin Dumitrescu**, preocupările cercetătorilor de la I.C.E.M. au în vedere utilizarea acestor smoale și în alte domenii: înlocuitor de bitumuri asfaltice (deja testate cu bune rezultate pe anumite porțiuni de șosele), ameliorant în cocserii pentru cărbunii necocsificabili, smoală pentru blocurile dolomitice etc.

Pentru industria chimică nu se valorifică însă decît o cantitate infimă. Cocseriile de la Hunedoara și Galați sînt prevăzute cu instalații de captare și separare a componentelor cuprinse în gudroane. Dar ele sînt învechite, uzate moral și, ca atare, procentul de componenți chimici valoroși recuperați este scăzut: se separă doar naftalina și parțial, la Galați, și antracen brut, în ambele cazuri la parametri necorespunzători. Totodată, cu toate că pentru extragerea smoalei din gudronul brut rezultă patru fracții de distilare și care ar trebui în continuare prelucrate, acestea se reamestecă, formînd așa-numitul ulei de creozot, un produs care, din lipsă de alte utilizări, se folosește ca ingredient la prepararea negrului de fum. Este o utilizare puțin eficientă, dacă avem în vedere că prin prelucrarea lui complexă pot rezulta produse de mare valoare, solicitate de chimia de sinteză.

Într-un studiu pe această temă întreprins de Centrul de cercetări pentru coloranți din cadrul ICECHIM se relevă faptul că dintr-o producție de 2 500 tone de antracen, în valoare de circa 62 milioane de lei, se pot obține 2 000 tone coloranți în valoare de 600 milioane de lei. Din 40 000 tone naftalină, care costă 3 000 de lei tona, se pot realiza multe tone de coloranți și pigmenți, a căror valoare se cifrează la 5 miliarde de lei. La fel, din 4 600 tone de acenaften și acenaftilen în valoare de 74 milioane lei s-ar putea produce anumiți pigmenți și albitori optici cu o valoare de 2,5 miliarde de lei. Și aceasta doar în domeniul coloranților. Chimizarea gudroanelor de cocs poate deveni însă o valoroasă sursă de materii prime și pentru industria de medicamente, pesticide, insectofungicide etc., pentru toate acele domenii ale chimiei de mic tonaj, ale chimiei de mare eficiență — domeniu care, potrivit documentelor Congresului al XII-lea al partidului privind valorificarea superioară a tuturor resurselor de materii prime, trebuie să ajungă la un înalt grad de dezvoltare în țara noastră. Din prelucrarea celor 500 000 tone de gudron de cocserie, obținute la nivelul anului 1985, ne spune dr. ing. **Șerban Saidac**, directorul Centrului de cercetări pentru coloranți, s-ar putea realiza materii prime pentru o serie de produse în valoare de peste... 10 miliarde de lei anual. Și toate acestea din sintetizarea a numai 14 din sutele de compuși chimici pe care îi conține gudronul.

Cercetarea științifică, în care sînt angajate nu mai puțin de 10 centre și institute de cercetări și învățămînt superior, conștientă de bogățiile care zac în acest material, s-a preocupat continuu de a-l pune în valoare făcînd numeroase cercetări și elaborînd tehnologiile necesare. Astfel, la Centrul de cercetări pentru coloranți din București au fost elaborate, pînă în prezent, tehnologii pentru 26 de intermediari pe bază de naftalină și alți 14 derivați din antrachinonă; la Centrul de cercetări chimice din Timișoara au fost concepute procedeele de obținere a șapte tipuri de noi erbicide, două tipuri de stimulatori de creștere și trei noi intermediari pentru sinteza maselor plastice, toate avînd ca bază acenaftenul. Există cercetări soldate cu rezultate sau în curs de desfășurare și la Institutul politehnic București, la Institutul de cercetări și proiectări pentru rafinării din Ploiești, la Centrul de cercetări pentru chimie organică din cadrul ICECHIM, la Institutul de inginerie tehnologică și proiectări pentru industria chimică etc.

Pe frontul cercetării există deci un program concret de acțiune. Dar, firește, nu este suficient. Paralel cu intensificarea cercetărilor, cu lărgirea colectivelor și adîncirea tematicii, se impune trecerea cît mai rapidă la acțiuni concrete, la realizarea unor instalații moderne (fondurile destinate acestora sînt de mult aprobate), capabile să recupereze și să valorifice superior, prin chimizare, aceste prețioase resurse de materii prime.

Vlaicu RADU

Oi cu lîna de aur

Din experiența unității agricole Sibioara — Constanța, distinsă cu titlul de „Erou al Muncii Socialiste"

Merinosul de Palas, cu performanțele sale de ordin cantitativ și calitativ, a transpus în realitate, cel puțin la nivelul Dobrogei, anticul mit al lînii de aur, iar creatorii acestei valoroase rase de oi au fost răsplătiți de-a lungul anilor cu numeroase distincții. Cea mai înaltă dintre ele, titlul de „Erou al Muncii Socialiste", pentru realizările din 1979 în sectorul creșterii oilor, a fost acordată unității agricole Sibioara.

— Explicația, ne spune **Dumitru Iancu**, directorul unității, nu conține nici un secret și nici o noutate. Este vorba, în fond, de rivna și ambiția ucenicului de a-și întrece maistrul. Înființată în 1964, cu un nucleu de 300 oi scoase din efectiv de către Stațiunea Palas, a căror producție medie era de 7 kg lînă, ferma numără în prezent 4 700 oi tunse de la care s-a obținut în anul 1980 producția medie de 12,274 kg lînă. Între aceste două repere se desfășoară întreaga noastră experiență marcată la început de spectaculoase salturi cantitative, măsurate prin sporuri anuale de 1—2 kg lînă, iar pe parcursul ultimilor ani — prin stabilizarea unor rezultate de calitate, dublate de creșteri de ordinul sutelor de grame, dar care răsplătesc din plin efortul și investiția de gîndire a crescătorilor noștri de oi. Iată cum au evoluat aceste rezultate în cincinalul trecut:

Anul	Efectivul de oi	Cantitatea medie de lînă kg
1976	4 489	11,350
1977	4 751	11,503
1978	4 852	11,524
1979	4 785	12,103
1980	4 722	12,274

— În ce a constat investiția de efort și gîndire care stă la baza acestor rezultate?

— Oile noastre nu sînt hrănite cu alte furaje decît cele de la unitățile cu care ne aflăm în competiție și n-avem nici adăposturi și instalații speciale de îngrijire. Dimpotrivă, le creștem în salvane obișnuite, construite din lemn CR, cu pereți și acoperișuri ușoare, care au costat în jur de 100 000 lei, pentru 1 500 oi, și care au fost deja amortizate. Mai mult, din primăvară pînă în iarnă, oile sînt la păscut. În acest scop, pe cele 280 de hectare de dealuri și canarale, care n-au fost niciodată cultivate pentru că piatra este la suprafață, am amenajat pășune pe care o fertilizăm cu îngrășăminte naturale, o însămînțăm cu ierburi perene și o irigăm, asigurînd astfel pășunatul fazial, plus cîte 10—50 tone la hectar de masă verde pentru fîn, necesar iarna. Restul de furaje le completăm cu lucernă, pe care o cultivăm pe 150 ha, cu siloz obținut din cultura a II-a, sortiment la care avem în acest an un prisos de 2 000 tone pe care-l valorificăm la alte unități și cu sfeclă furajeră cultivată pe 25 hectare, cu o producție medie de 100 tone.

— Care este contribuția dv. cea mai de preț la creșterea performanțelor merinosului de Palas?

— Selecția foarte riguroasă, urmîndu-se genealogia pe linii biologice a fiecărui animal, rezultatele cantitative și calitative — făcînd din creșterea oilor o adevărată muncă de inginerie. Împrospățind mereu turma de bază cu cei mai buni produși ai ei, sporim calitatea biologică a tineretului obținut, pe care-l livrăm ca prăsilă altor unități agricole. Să dau un exemplu: producția medie de lînă pe lotul de 2 222 capete tineret a fost de 14,270 kg în anul trecut, deci cu 2 kg peste nivelul general al fermei, ceea ce înseamnă că rezultatele unei jumătăți din viitoarea noastră turmă de bază vor fi de la această cantitate în sus. În această activitate colaborăm foarte strîns cu Stațiunea de cercetări Palas, prin schimb de material biologic, dar și de experiență. Între altele, noi avem o experiență proprie de îmbunătățire a rasei merinos de Palas prin ameliorare cu merinos de Australia, prin care, la aceeași cantitate de lînă de la fiecare oaie, am obținut, anul trecut, un randament dublu și un preț de livrare de 90 lei pe kg.

— Cum se reflectă aceste rezultate pe planul eficienței economice?

— În faptul că de la fiecare oaie am obținut anul trecut un venit net de 472 lei, față de 282 lei obținut la I.A.S. Kogălniceanu și 170 lei la I.A.S. Cogealac, ca să fac o comparație cu două dintre cele mai bune unități crescătoare de oi din județ.

— Într-un cuvînt, ambiția tuturor crescătorilor de animale, a mecanizatorilor și specialiștilor la un loc și a fiecăruia în parte este de a obține rezultate mereu mai bune, motiv pentru care orice nominalizare a fruntașilor ar fi incompletă.

Într-adevăr, ar fi fost imposibil să cuprindem în acest articol numele tuturor; am consemnat, în schimb, dorința și strădania lor comună de autodepășire pentru a face în acest an încă un salt pe diagrama producțiilor mari.

George MIHAESCU
corespondentul „Scînteii"

La Întreprinderea de sîrmă și produse din sîrmă Buzău a fost elaborată o tehnologie de fabricare a oțelului pătrat de 10 milimetri din resturile de țagle rezultate în procesul de laminare. Această realizare tehnică, al cărei autor este un colectiv de muncitori și specialiști condus de ing. Lucian Rusu, asigură reintroducerea în circuitul productiv a 50 tone de metal pe lună

„Creşterea rolului conducător al Partidului Comunist Român în etapa actuală"

(Urmare din pag. I)

ridicate de edificarea societăţii socialiste multilateral dezvoltate. În acest context, tovarăşul Nicolae Ceauşescu subliniază ideea că rolul conducător al partidului în etapa actuală trebuie să se exprime în primul rînd în înfăptuirea obiectivului de frontispiciu al prezentului cincinal — **trecerea la o calitate nouă, superioară în toate domeniile,** afirmarea mai puternică a factorilor intensivi ai dezvoltării. De unde necesitatea ca activitatea de partid să se integreze mai profund sarcinilor economice, să se concentreze spre unirea eforturilor comuniştilor, ale tuturor oamenilor muncii în vederea soluţionării concrete a problemelor din industrie, agricultură, transporturi, din cercetarea ştiinţifică, din toate celelalte domenii, încît să asigure îndeplinirea ritmică a planului la toţi indicatorii, creşterea mai rapidă a eficienţei muncii, a calităţii produselor, ca temelie a ridicării generale a nivelului de trai.

Ca partid al clasei muncitoare, partidului comunist îi revine răspunderea de a conduce opera de edificare a societăţii socialiste multilateral dezvoltate prin prisma concepţiei despre lume şi societate, a intereselor acestei clase. Revine secretarului general al partidului meritul de a fi contribuit la descifrarea naturii dialectice a acestei relaţii, la dezvăluirea **legăturilor de interdependenţă dintre clasa muncitoare şi partidul ei politic.** Partidul comunist, se subliniază în volum, nu îşi poate duce la îndeplinire misiunea sa istorică decît promovînd în permanenţă concepţia revoluţionară a clasei muncitoare, orientînd procesul de dezvoltare socială în conformitate cu interesele acestei clase, care coincid cu cerinţele progresului social ; clasa muncitoare, la rîndul ei, nu îşi poate exercita rolul de clasă conducătoare a societăţii noastre decît în condiţiile în care partidul comunist, partidul înarmat cu concepţia aceasta despre lume şi societate, exercită rolul politic conducător.

Este indiscutabil o caracteristică a ultimilor ani faptul că această legătură s-a întărit permanent, constituind o trăsătură dominantă a vieţii de partid şi sociale. Astfel, după cum se ştie, s-a acţionat consecvent pentru ca atît în rîndul partidului, cît şi al cadrelor sale cei proveniţi din rîndul muncitorilor să deţină principala pondere. Preocuparea de a asigura exercitarea deplină de către clasa muncitoare a rolului ce-i revine în societatea noastră este strălucit ilustrată de faptul că tot mai mulţi muncitori ocupă nemijlocit funcţii de conducere în organele şi aparatul de partid, de stat, în organele de conducere ale organizaţiilor de masă şi obşteşti, ale ministerelor şi instituţiilor centrale, în alte funcţii de conducere din economie, presă, cultură.

Desigur, pentru ca promovarea în funcţii de conducere a cadrelor provenite din rîndul clasei muncitoare să-şi evidenţieze eficienţa, pentru ca formele democratice de conducere să-şi valorifice disponibilităţile de progres şi însuşi rolul conducător al partidului să fie îndeplinit în bune condiţii este necesar să se desfăşoare o continuă activitate de pregătire politică şi profesională, culturală şi ştiinţifică a cadrelor, a membrilor de partid, a tuturor oamenilor muncii. Cititorul înţelege astfel de ce în volum **problemele pregătirii politice, profesionale şi culturale, ale dezvoltării orizontului de cunoaştere al comuniştilor, al tuturor oamenilor muncii** se bucură de o asemenea atenţie din partea partidului, a secretarului său general.

Aprecierile înserate în volum pun cu pregnanţă în evidenţă legătura de substanţă între exercitarea în bune condiţii a rolului conducător al partidului şi **promovarea permanentă a spiritului revoluţionar, a combativităţii partinice.** Fie că abordează probleme economice, sociale sau culturale, fie că înfăţişează rezultate pozitive, realizări de prestigiu sau, dimpotrivă, relevă anumite neajunsuri sau deficienţe, tovarăşul Nicolae Ceauşescu subliniază în permanenţă ideea că **un partid comunist, cum este partidul nostru, trebuie să promoveze cu consecvenţă spiritul revoluţionar, să cultive răspunderea comunistă,** să adopte o poziţie critică faţă de orice atitudine de automulţumire, orice sentiment de suficienţă.

Sîntem martorii unui uriaş avînt al ştiinţei şi tehnicii, al cunoaşterii umane în general, care permite noi înţelegeri atît ale legilor naturii, cît şi ale celor sociale ; noi înşine ne dăm seama cu fiecare zi cît de mult se schimbă viaţa, munca noastră. A fi revoluţionar în aceste condiţii înseamnă, înainte de toate, aşa cum se subliniază în volum, a urmări tendinţele de dezvoltare socială, factorii decisivi ai dezvoltării şi a le crea cîmp larg de manifestare ; a studia şi cerceta realitatea în devenirea ei dialectică, a perfecţiona neîncetat structurile de organizare, corespunzător cerinţelor fiecărei etape ; a nu te declara niciodată mulţumit cu ceea ce ai făcut, a te strădui, în spiritul glorioaselor tradiţii ale partidului nostru, să faci totul pentru binele oamenilor, pentru prosperitatea României de azi.

Un deosebit relief capătă în volum **problema perfecţionării stilului şi metodelor muncii de partid,** ca o condiţie esenţială pentru conducerea eficientă a societăţii de către partid. În acest cadru, se evidenţiază necesitatea ca politica ştiinţifică a partidului să fie însoţită, la nivelul organizaţiilor de partid, de organizarea ştiinţifică a activităţii practice, ceea ce înseamnă îmbunătăţirea muncii de pregătire, selecţionare şi promovare a cadrelor, întărirea controlului, astfel ca el să nu se reducă la simple inspecţii formale, ci să contribuie la soluţionarea problemelor ; promovarea consecventă a conducerii colective, în indisolubilă legătură cu întărirea răspunderii personale ; întărirea ordinii şi disciplinei. Pentru perfecţionarea stilului şi metodelor de muncă ale partidului se cere acţionat în toate aceste direcţii. Desigur, orientarea de primă importanţă este, aşa cum se precizează în opera teoretică a secretarului general al partidului, întărirea permanentă a legăturii partidului cu masele, cunoaşterea temeinică şi nemijlocită a realităţilor în continuă prefacere, cerinţă strălucită întruchipată de însăşi activitatea secretarului general al partidului. Dintr-o asemenea perspectivă, înţelegem importanţa pe care o acordă tovarăşul Nicolae Ceauşescu **mutării centrului de greutate al muncii de partid la locurile de producţie, în mijlocul colectivelor,** analizei periodice şi soluţionării judicioase a propunerilor, sesizărilor şi cererilor oamenilor muncii.

Volumul, în ansamblul său, reprezintă un program clar, concret de muncă şi totodată un vibrant îndemn pentru organizaţiile de partid de a-şi analiza cu exigenţă, cu spirit critic şi autocritic munca, de a-şi îmbunătăţi permanent întreaga activitate, corespunzător cerinţelor etapei actuale. Ideile clarvăzătoare, de înaltă rigoare ştiinţifică şi principialitate comunistă, orientările de amplă anvergură cuprinse în lucrare ne dau conştiinţa clară că, acţionînd fiecare la locul de muncă aşa cum ne cere partidul, strîns uniţi în jurul partidului, al tovarăşului Nicolae Ceauşescu, vom apropia mai repede „viitorul de aur" comunist, spre gloria României socialiste, a tuturor fiilor săi.

Critica muzicală şi educaţia estetică a maselor

Vasile DONOSE

Personalitatea unei culturi, în orice domeniu al creaţiei spirituale — muzică, teatru, artă plastică etc. — şi din orice timp istoric, se defineşte, precum este ştiut, şi prin contribuţia criticii de specialitate. Criticului i se cere racordarea permanentă a activităţii sale la evoluţia şi perfecţionarea conceptelor estetice, a fenomenelor artistice caracteristice fiecărei etape de creaţie. Cunoaşterea şi adîncirea în permanenţă a curentelor, tendinţelor, orientărilor muzicii contemporane este singura care înlesneşte îndeplinirea misiunii criticii muzicale, atît în domeniul creaţiei, cît şi în direcţia orientării publicului.

Dar, referindu-ne la critica muzicală, putem pune cîteva întrebări : ceea ce s-a scris şi s-a publicat pînă acum despre muzică şi problemele ei acoperă, într-adevăr, problematica majoră a acestei arte ? S-a impus critica muzicală printr-o acţiune sistematică şi fermă drept factor de ierarhizare şi promovare a valorilor muzicii autentice, ca un autentic act educativ ? Cred că aria în care poate acţiona eficient critica poate fi lărgită. Problemele criticii muzicale sînt, în egală măsură, atît cele ce definesc creaţia şi interpretarea muzicală, cît şi cele privind organizarea şi nivelul învăţămîntului muzical, al îndrumării vieţii muzicale, al difuzării şi al cercetării în domeniul muzicii. Critica muzicală românească a înregistrat progrese însemnate în anii din urmă, s-au afirmat condeie valoroase care continuă fericit o bogată tradiţie naţională în acest domeniu. Însă efortul pentru a obţine şi în acest domeniu o nouă calitate presupune o viziune şi o abordare mai sistematică a problematicii ei, o aprofundare şi îmbogăţire a aparatului conceptual.

Actul critic, ca act de cultură, este incompatibil cu excesele formale, cu ermetismul limbajului, uneori mai greu de deslușit decît opera analizată, cu literaturizarea stridentă. Raţionamentul critic poate, de asemenea, să-şi piardă din intensitate în absenţa capacităţii de discernere a valorilor şi a curajului de ierarhizare a acestora potrivit criteriilor axiologice. Insuficienta aprofundare a unor termeni şi noţiuni a putut crea confuzii în mintea multora. Aşa, de pildă, termenul de **accesibil** îl întîlnim deseori utilizat cu sens de facil, ceea ce este departe de a încuraja exigenţa, calitatea muzicii. Accesibilitatea nu are nimic comun cu coborîrea nivelului operei muzicale, cu o renunţare la natura ei specifică ; din contră, datoria muzicii, ca şi a întregii arte este de a forma un om superior, cu o pregătire din ce în ce mai înaltă, capabil să înţeleagă în mod adecvat mesajul specific al creaţiilor artistice. Şi alte concepte cu care operăm în mod curent sînt susceptibile de nuanţări, de o restituire a complexităţii lor reale, şi aceasta tocmai pentru a perfecţiona minuirea criteriilor în interesul operei de educaţie publică, pe care şi critica artistică este chemată să o facă.

Înţelegerea muzicii angajează o dispoziţie sufletească adecvată, un efort intelectual şi, bineînţeles, o pregătire muzicală corespunzătoare, pe care omul o capătă în şcoală. La noi, această condiţie a ascultătorului de muzică se dobîndeşte într-un sistem educaţional şi instructiv complex, începînd cu şcoala şi continuînd cu numeroasele instituţii de cultură, spectacole şi concerte, practic la scara întregului popor. „Abia muzica trezeşte simţul muzical al omului" — spunea Marx. Este foarte important de remarcat că Marx semnalează că muzica nu naşte simţul muzical al omului, ci că ea îl trezeşte, ceea ce este în deplină concordanţă cu teza potrivit căreia muzica face parte din natura însăşi a omului, este un dat intrinsec al acestei naturi, ce se revelează ca dimensiune specifică, constitutivă a universului său moral, numai prin instrucţie şi educaţie. Să ne gîndim, astfel, la experienţa Festivalului „Cîntarea României", pentru a mă referi la cea mai grandioasă manifestare menită să ridice pe trepte superioare activitatea cultural-educativă de masă, constituind un cadru strălucit prin care toţi fiii ţării, indiferent de vîrstă, profesie sau naţionalitate, au posibilitatea să participe creator la edificarea culturală a României ; o inedită manifestare care, prin multitudinea şi caracterul educativ al acţiunilor pe care le cuprinde, a relevat ideea fecundă a creativităţii ca trăsătură dominantă a poporului român şi, de asemenea, a relevat existenţa unor talente muzicale care însă au nevoie de îndrumare, de o pregătire corespunzătoare pentru a spori neîncetat receptivitatea lor faţă de frumosul artistic, faţă de propria lor frumuseţe. Festivalul naţional „Cîntarea României" atrage forţa creatoare a tuturor, constituie un punct de confluenţă a artei profesioniste cu arta amatoare, în acest cadru se făureşte şi noua conştiinţă socialistă, noua atitudine faţă de muncă, faţă de valorile create, de ea şi de talent, pricepere, ingeniozitate. Critica artistică are aici un vast teren de cercetare, de decantare şi de promovare a valorilor noi, specifice acestui timp. Ea este chemată să investigheze mai insistent şi acest perimetru al problematicii socio-muzicale, implinînd prin aceasta una dintre menirile ei de bază : contribuţia la crearea în masă largă a poporului a conştiinţei valorilor estetice.

A apărut „ERA SOCIALISTĂ" nr. 11/1981

Revista se deschide cu articolele „Eficienţa în condiţiile noului mecanism economico-financiar" de Cornel Iuga, „Calitatea — cerinţă esenţială a activităţii economice" de Liviu Melinte, „Reducerea consumurilor de energie şi materiale prin tehnologii noi în construcţii" de Mihai Florică, „Democraţia şi conştiinţa socialistă" de Maria Năstase Georgescu, „Meseria de părinte, meserie extrem de serioasă" de Toma Mareş şi Stan Florea, „Spre o nouă perspectivă asupra istoriei ştiinţei" de Simion Ghiţă.

Din cuprinsul revistei am mai spicuit articolele : „Modernizarea producţiei şi posibilităţile informaticii", „Rolul suveranităţii şi independenţei naţionale în dezvoltarea liberă a popoarelor", „Din istoria gîndirii socialiste în România", „Romanitatea în Moldova în a doua jumătate a mileniului I", „Literatura şi dinamica societăţii".

Revista mai conţine rubricile „Cărţi şi semnificaţii" şi „Revista revistelor".

Drumul Taberei, unul din marile ansambluri urbane care ilustrează grija statului nostru socialist pentru crearea unui mediu ambiant sănătos, plăcut, civilizat

Foto : S. Cristian

INIŢIATIVE LA DRĂGUŞ

Am asistat, zilele trecute, la o sărbătoare a satului : satul era Drăguşul, vechea aşezare din Ţara Făgăraşului, iar sărbătoarea sa era, de fapt, începutul festiv al unor lungi pregătiri pentru a întîmpina cum se cuvine, peste trei ani, centenarul unui mare scriitor plecat de pe aceste meleaguri : Ion Codru-Drăguşanu. Nu numai cei cîţiva profesionişti ai condeiului din sat au îndrăgit şi au hrănit această frumoasă iniţiativă, deşi ei au fost primii, profesorii de română, de matematică sau de ştiinţele naturii, toţi născuţi şi crescuţi aici, coborînd pe o spiţă mai mult sau mai puţin directă din marea familie a „peregrinului transilvan" ; dar lor li s-a adăugat toată suflarea satului, de la elevii care au luminat întîlnirea cu spectacolul montajului lor etnografic pînă la săteni, mai tineri sau mai în vîrstă, care participă la toate manifestările de acest fel cu sentimentul răspunderii faţă de o cultură care îi reprezintă şi la edificarea căreia ei şi ai lor şi-au adus, cu prisosinţă, contribuţia. Nu se putea, cred, sărbători mai fericit şi mai simbolic revenirea în atenţia marelui public a acestui fermecător scriitor, plin de umor şi lipsit de complexe, reprezentativ pentru spiritul pozitiv, ţărănesc şi în acelaşi timp autor de rafinată intelectualitate, decît prin această sărbătoare, în cadrul căreia s-au întîlnit, într-un dialog deschis şi respectuos faţă de scriitorul omagiat, două şiruri confluente, două tradiţii venind din direcţii diferite, dar îndreptîndu-se spre aceeaşi sinteză. Una era reprezentată de academicianul Şerban Cioculescu, care a imbogăţit vîtorul muzeu cu cîteva cărţi de preţ, prime ediţii ale publicaţiilor lui Codru-Drăguşanu. Dar cea mai frumoasă sărbătoare şi mai preţioasă mi se pare sărbătoarea continuă a spiritului pe care o prilejuieşte fiecare întîlnire a literaturii cu viaţa, sentimentul stenic şi dătător de speranţă că literatura adevărată îşi are nebănuite şi largi cercuri de cititori care o iubesc, o înţeleg şi o poartă, pe umerii lor, spre destinul ei adevărat, că nici o operă frumoasă nu este înghiţită de istorie, ci valorizată de ea.

Mircea ANGHELESCU

tv

PROGRAMELE 1 şi 2

În jurul orei 13, transmisie directă din municipiul Slatina de la adunarea populară ce va avea loc cu prilejul vizitei de lucru în judeţul Olt a tovarăşului Nicolae Ceauşescu, secretar general al Partidului Comunist Român, preşedintele Republicii Socialiste România.

PROGRAMUL 1

15,55 Telex
16,00 Politehnica TV (Curs de pregătire pentru admiterea în învăţămîntul superior). Fizică. Oscilaţii şi unde electromagnetice
16,25 Emisiune în limba germană ● Actualitatea politică şi economică. Comentariu ● Probleme la ordinea zilei în agricultura judeţului Sibiu. Reportaj ● O mare întreprindere bucureşteană — I.M.G.B. ● Caleidoscop timişorean ● Poşta emisiunii
18,20 Tragerea loto
18,35 La volan — emisiune pentru conducătorii auto
18,50 1001 de seri
19,00 Telejurnal
19,25 Actualitatea economică
19,45 Reportaj '81. Magistralele de apă ale Capitalei
20,10 Film artistic : „Cazacii". Producţie a studiourilor sovietice
21,45 Creaţia românească profund implicată în actualitatea socialistă a ţării (III). Interviuri şi însemnări.
22,15 Telejurnal

PROGRAMUL 2

16,30 Muzică populară
16,55 O viaţă pentru o idee: Henri Coandă (1886—1972)
17,20 Cîntarea României. De pe marea scenă a ţării pe micul ecran. Judeţul Ialomiţa (reluare)
18,50 1001 de seri
19,00 Telejurnal
19,25 Concertul orchestrei Filarmonicii „George Enescu". Dirijor Mircea Basarab. În program: Nicolae Brînduşi — Două balade haiduceşti
21,40 Un mare fluviu — Nilul. Film documentar. Producţie a studiourilor engleze.
22,15 Telejurnal

Săptămîna filmului australian

Cinematografia australiană de azi, aflată în progres continuu şi spectaculos, s-a structurat ca atare abia în urmă cu un deceniu. Tinereţea cineaştilor australieni este, aşa cum au probat-o şi filmele „Săptămînii filmului australian" (patru lungmetraje artistice, patru documentare şi două filme de desen animat), dublată adesea de talent şi profesionalitate. Mai presus de orice, ceea ce pare a-i caracterizа pe aceşti cineaşti este ambiţia de a face din filmele lor (fie că pornesc de la romane cunoscute, fie de la scenarii originale, fie că spun poveşti de demult sau explorează situaţii de azi) o fereastră spre lumea pe care o reprezintă. Dorinţa manifestată — de a favoriza prin peliculele lor o mai bună cunoaştere a continentului australian, a ţării : cu peisajele ei specifice (Marea barieră de corali — „Reciful" ; Tasmania — „Manganinnie", litoralul etc); cu tradiţia caracteristică şi istoria proprie şi, mai ales, cu problemele actuale, cele mai acute, cu care se confruntă australianul obişnuit.

„Manganinnie", care ne poartă în Tasmania în primul sfert de veac al XIX-lea, este rememorarea la persoana întîi a peripeţiilor unei fetiţe, Johanna, care, rătăcindu-se de ai săi, e adoptată de o aborigenă solitară căreia albii îi ucseseră bărbatul. Prilej de punctare a istoriei băştinaşilor, goniţi de pe propriile pămînturi. Prilej de evocare a unei călătorii magice, a unor ritualuri tipice, dar mai ales a unor practici ale supravieţuirii bazate pe observarea naturii, iscusinţă şi curaj.

„Breaker Morant" (după o piesă de Kenneth Ross, regia Bruce Beresford, imaginea Don Mc Alpine), film

CARNET CINEMATOGRAFIC

distins recent cu mai multe distincţii internaţionale — şi pentru care Juck Thomson a luat premiul pentru cel mai bun actor la Cannes în 1980 — face parte dintr-o categorie „clasică". Aceea a filmelor care, propunîndu-şi rejudecarea unui proces ce a avut loc cîndva, urmăresc totodată procesul unor mentalităţi ce au rămas actuale. Istoria tragică, tabloul solidarităţii celor trei năpăstuiţi (australieni ce participau sub comandă britanică la războiul cu burii şi pe care superiorii vor să-i scoată ţapi ispăşitori ai practicilor, semilegalizate şi aproape generalizate, ale luptei de gherilă), ca şi tabloul apărării îndrăzneţe şi inteligente a avocatului sînt impresionante. Dar mai tulburător este rechizitoriul pe care filmul îl face războiului, care obligă „oameni normali să comită în condiţii anormale fapte anormale — atrocităţi şi crime", ca şi incriminarea tuturor practicilor care sacrifică omul unor interese aşa-zis „superioare".

Alt film : **„Lungul week-end"** pune problema crizei cuplului, relaţionînd-o cu crima comisă în general, de om, asupra naturii — tulburarea echilibrului dintre oţi, anomaliile de tot felul, crima fiind cauză, dar şi efect al ignorării şi înstrăinării de natură, al distrugerii ei. O temă abordată, din alt unghi, şi în **„Picnic la Hanging Rock"** (scenariul **Cliff Green,** după romanul lui **Joan Lindsay;** regia **Peter Weir ;** imaginea, strălucitoare şi rafinată, **Russel Boyd ;** muzica — interpretată la nai de compatriotul nostru **Gheorghe Zamfir**). Acest film, prezentat în gală, se remarcă prin bogăţia culorii sale. „Picnic la Hanging Rock" sugerează (dezvoltînd consecvent fantasticul din real şi poezia din detaliul concret teluric) misterul naturii şi, mai presus de orice, complexitatea fiinţei umane, atrase spre cunoaştere şi împlinire.

Contactul cu cinematografia australiană se dovedeşte un eveniment cultural artistic, deschizîndu-ne deopotrivă o fereastră spre lumea îndepărtată a Australiei.

Natalia STANCU

Viaţă sănătoasă într-un mediu ambiant sănătos

A devenit o tradiţie ca, în fiecare an, la 5 iunie, să se sărbătorească Ziua mondială a mediului înconjurător. În legătură cu aceasta, **prof. univ. dr. VIRGIL IANOVICI,** preşedintele Consiliului naţional pentru protecţia mediului, ne-a spus :

— În ţara noastră, conducerea partidului şi statului acordă o atenţie deosebită protecţiei mediului înconjurător. Valoarea fondurilor fixe existente în România pentru protecţia mediului înconjurător a crescut de la un an la altul, obiectivele economiei naţionale fiind dotate cu 6 500 instalaţii pentru protecţia aerului şi cu 3 600 instalaţii pentru protecţia apei. În activităţile de protecţie a mediului înconjurător, la finele anului trecut lucrau 31 500 de cadre, din care aproape 15 000 în unităţile din subordinea ministerelor economice şi 16 500 în unităţile din subordinea consiliilor populare. Numai în ultimul cincinal s-au cheltuit pentru protecţia mediului înconjurător aproape 27 miliarde lei. În vederea supravegherii calităţii atmosferei, în 1980 a intrat în funcţiune reţeaua de supraveghere naţională pentru calitatea atmosferei de pe teritoriul ţării, constituită din şase staţii dotate cu aparatură modernă, amplasate în zona muntoasă şi colinară. De asemenea, pentru supravegherea calităţii solurilor, Institutul de pedologie şi agrochimie al Academiei de ştiinţe agricole şi silvice a fost dotat cu aparatură de analiză şi control al poluanţilor, această dotare realizîndu-se cu sprijinul Programului Naţiunilor Unite pentru Mediu. S-au intensificat activităţile de analiză şi control ale calităţii aerului şi apei pe marile platforme industriale, în aşa fel încît să putem cunoaşte mai operativ situaţiile accidentale care conduc la poluarea şi degradarea cu diferiţi agenţi nocivi a acestor importanţi factori ai mediului. În felul acesta pot fi luate măsuri de urgenţă şi stabilite pe termen mai lung programe pentru ameliorarea factorilor mediului înconjurător în zonele respective. Legislaţia existentă şi prevederile programelor noastre de dezvoltare, prevederi bazate pe documentele de partid şi de stat, sînt foarte exigente şi urmăresc protejarea calităţilor mediului înconjurător.

— Aţi amintit despre Programul Naţiunilor Unite pentru Mediu. Care sînt principalele sale prevederi, cum se realizează ?

— Programul urmăreşte să contribuie la ameliorarea calităţii vieţii pe seama dezvoltării economico-sociale, în concordanţă cu cerinţele conservării calităţii factorilor mediului înconjurător. Obiectivele principale ale acestui program sînt : dezvoltarea cunoştinţelor despre schimbările care apar în mediul înconjurător, ca efect al fenomenelor naturale sau al celor determinate de om ; ameliorarea condiţiilor de mediu în scopul menţinerii unui echilibru în ecosisteme şi al bunei gestiuni a resurselor ; furnizarea rapidă de informaţii asupra schimbărilor importante în mediul înconjurător, cu scopul luării măsurilor de protecţie ; posibilitatea de a se controla eficienţa mecanismelor de reglementare stabilite şi de a se planifica dezvoltarea optimă. Ca acţiuni concrete, Programul a urmărit şi, în bună măsură, a realizat — pe plan regional sau local, prin mijloace proprii sau în colaborare cu alte organizaţii ale Naţiunilor Unite, cum sînt UNESCO, F.A.O., O.M.S., O.M.M. şi altele, precum şi cu contribuţia ţărilor interesate — o serie de proiecte cu privire la supravegherea resurselor reinnoibile, la transformarea deşerturilor şi semideşerturilor în zone roditoare, supravegherea schimbărilor climatice, catalogarea internaţională a substanţelor chimice potenţial toxice ş.a. Nu mai puţin de 66 din cele 109 recomandări ale Conferinţei mondiale de la Stockholm, care a avut loc cu nouă ani în urmă, recomandări care au stat la baza programului, vizează probleme privind mediul înconjurător legate de planificarea aşezărilor umane, sănătatea omului, igiena mediului. De asemenea, programul urmăreşte punerea în valoare integrală a resurselor solului şi protejarea acestuia împotriva degradării, folosirea raţională şi protecţia calităţii apei, protecţia faunei şi florei, elaborarea unui cod internaţional pentru dreptul mediului înconjurător. Datele statistice internaţionale atestă că cheltuielile pentru măsurile de prevenire a deteriorării mediului s-ar ridica la 1 pînă la 2 la sută din produsul naţional brut, în timp ce repararea daunelor, ameliorarea sau restabilirea situaţiei ar fi de cîteva ori mai costisitoare. De aceea, în faţa tuturor ţărilor, a tuturor popoarelor, a fiecărui cetăţean al Terrei trebuie să stea permanent în atenţie problema ameliorării şi protecţiei calităţii factorilor de mediu, pentru a se asigura armonizarea necesară între dezvoltarea economică şi cerinţele conservării mediului înconjurător, păstrarea nealterată a acestuia atît pentru noi, cît şi pentru generaţiile viitoare.

Ziua mondială a mediului înconjurător

Convorbire realizată de **Al. PLAIEŞU**

Moment din spectacolul „La izvor de neam şi cîntec", prezentat recent de ansamblul artistic „Ciprian Porumbescu" din Suceava

Foto : Dumitru Vinţilă

ALBA : Bogate manifestări cultural-artistice

În oraşul Aiud se desfăşoară cea de-a patra ediţie a festivalului „Tezaur aiudean al muncii, creaţiei, cîntecului şi dansului", care a programat simpozionul „Partidul Comunist Român — promotorul succeselor obţinute de poporul nostru pe calea edificării societăţii socialiste multilateral dezvoltate", sesiunea de comunicări „Creaţia tehnico-ştiinţifică — factor activ al progresului economic şi social", expoziţia de artă plastică şi decorativă „Copilărie fericită", spectacolul cultural-sportiv „Partidului, slavă!", recitaluri de cîntece şi poezie, schimburi de experienţă, dezbateri etc. **(Ştefan Dinică).**

CARNET CULTURAL

BISTRIŢA-NĂSĂUD ● Într-un cadru natural pitoresc, sub genericul „Cînt şi joc de viaţă nouă", a avut loc la Posmuş ediţia a 10-a a tradiţionalei manifestări folclorice a cîntecului, jocului şi portului popular de pe Valea Şieului. ● Staţiunea balneoclimaterică Singeorz-Băi găzduieşte cel de-al treilea Simpozion de gastroenterologie, organizat sub egida Filialei Uniunii societăţilor de ştiinţe medicale Bistriţa, cu participarea unor medici şi cadre universitare din judeţele Cluj, Sălaj şi Bistriţa-Năsăud. *(Gh. Crişan).*

CONSTANŢA ● La Muzeul de artă populară din Constanţa este deschisă expoziţia „Arta neolitică în România". Organizată de Muzeul de istorie al Transilvaniei, sub auspiciile Consiliului Culturii şi Educaţiei Socialiste, expoziţia întruneşte colaborarea a 26 de muzee şi institute de istorie şi arheologie, reprezentînd o înmănunchere a creaţiei artistice preistorice din ţara noastră. *(George Mihăescu).*

IAŞI ● Între 1—7 iunie, la Iaşi, se desfăşoară o largă acţiune cultural-educativă pentru cei mici, intitulată „Zilele teatrului pentru copii". În cadrul acesteia vor fi prezentate de către Teatrul pentru copii şi tineret din localitate piesele „Cine-i, oare, Făt-Frumos?", „Poveste din pădure", „Dumbrava minunată" şi „Guliver". Cu aceeaşi ocazie se va desfăşura şi etapa republicană a teatrelor pentru copii în cadrul Festivalului „Cîntarea României". *(Manole Corcaci).*

TIMIŞ ● În holul Teatrului de păpuşi din Timişoara s-a deschis expoziţia de pictură şi grafică „Şoimii patriei şi pionierii de azi — constructorii de mîine", cuprinzînd lucrări realizate de cei mai talenţaţi copii din judeţ. ● La Periam, se desfăşoară pe parcursul acestei săptămîni o suită de manifestări politico-ideologice şi cultural-sportive, la care, alături de locuitori, participă şi oaspeţi din localităţile învecinate şi de la Timişoara. *(Cezar Ioana).*

VASLUI ● La Vaslui a fost creat cenaclul judeţean „Dimitrie Cantemir" — eveniment în viaţa spirituală a municipiului şi judeţului, la care au participat scriitori şi poeţi ieşeni, membri ai colegiului de redacţie de la revista „Cronica", sub a cărei egidă s-a desfăşurat acest act de cultură vasluian. *(Crăciun Lăluci).*

HARGHITA ● La Casa de cultură din Miercurea-Ciuc s-a deschis o expoziţie de artă plastică ce reuneşte un mare număr de lucrări ale artistului Ipó László. Vernisajul a coincis cu împlinirea venerabilei vîrste de şaptezeci de ani a artistului. Deşi realizate în diferite etape de creaţie, din toate pînzele artistului transpare puternica sa dragoste pentru om, pentru cotidianul înconjurător, într-o exprimare caldă şi manieră coloristică proprie. *(I. D. Kiss).*

BRAŞOV ● Sub egida F.D.U.S. — Făgăraş, între 1 şi 10 iunie, în această localitate se desfăşoară „Zilele făgărăşene ale ştiinţei, tehnicii, culturii şi artei". În întreprinderi şi instituţii de cultură au loc sesiuni de comunicări ştiinţifice, simpozioane, colocvii, dezbateri, mese rotunde pe teme politice, ştiinţifice şi sociale, dialoguri între cetăţeni şi scriitorii locali, concursuri pe diferite teme. Îşi aduc contribuţia cadre din aparatul de partid şi de stat, oameni de ştiinţă şi cultură atît din municipiul Făgăraş, cît şi din Braşov. *(Nicolae Mocanu).*

CĂLĂRAŞI ● Comitetul judeţean de cultură şi educaţie socialistă Călăraşi, în cadrul etapei interjudeţene a Festivalului naţional „Cîntarea României", a organizat expoziţii — de artă fotografică la holul Casei de cultură a municipiului — de artă populară, la Muzeului judeţean — şi de plastică în sala Şcolii generale. *(Rodica Simionescu).*

Tovarăşului NICOLAE CEAUŞESCU

Preşedintele Republicii Socialiste România

Apreciez în mod deosebit, tovarăşe preşedinte, felicitările dumneavoastră călduroase şi mesajul sentimentelor prieteneşti pe care mi le-aţi adresat cu prilejul alegerii mele ca preşedinte al Prezidiului Republicii Socialiste Federative Iugoslavia.

Folosesc şi această ocazie pentru a exprima increderea noastră că relaţiile prieteneşti şi colaborarea dintre ţările noastre socialiste vecine vor continua cursul dezvoltării multilaterale în interesul ambelor părţi.

SERGHEI KRAIGHER
Preşedintele Prezidiului Republicii Socialiste Federative Iugoslavia

Primire la Consiliul de Miniştri

Tovarăşul Virgil Trofin, viceprim-ministru al guvernului, ministrul minelor, petrolului şi geologiei, a primit, joi după-amiază, pe conducătorii delegaţiilor ţărilor membre ale C.A.E.R. şi al delegaţiei R.S.F. Iugoslavia la cea de-a 54 şedinţă a Comisiei permanente a C.A.E.R. de colaborare în domeniul metalurgiei neferoase, care se desfăşoară la Bucureşti. Cu acest prilej, au fost reliefate aspecte ale colaborării şi cooperării în ceea ce priveşte extracţia şi prepararea minereurilor şi metalurgia metalelor neferoase, asigurarea cu utilaje moderne pentru aceste sectoare de activitate. Totodată, au fost subliniate posibilităţile largi de dezvoltare a conlucrării în aceste domenii.

(Agerpres)

Carnet COTIDIAN

Relatări ale reporterilor şi corespondenţilor „Scînteii"

■ A.F.D.-100 este denumirea unui nou tip de panou electropneumatic pentru comandă şi control, introdus în fabricaţie la Întreprinderea de panouri electropneumatice din **Bacău**. Conceput şi realizat de către specialiştii băcăuani, panoul este destinat echipării maşinilor-unelte de prelucrat metale prin aşchiere.

■ Cel mai tînăr cartier al municipiului **Craiova** se numeşte „Romanescu". Aici au fost date în folosinţă primele 10 blocuri de locuinţe. Alte trei blocuri îşi vor primi locatarii în următoarele zile. În final, noul cartier va dispune de peste 20 000 de apartamente. Un adevărat oraş!

■ La Întreprinderea mecanică din **Tg. Secuiesc** a intrat în funcţiune o nouă capacitate de producţie pentru echipamente hidraulice de tip ERMETO. Pînă acum, aceste produse se aduceau din import.

■ Dacă în privinţa realizării ritmice a planului la apartamente pe acest an I.J.C.M. **Botoşani** merită numai cuvinte de laudă, nu acelaşi lucru se poate spune şi despre planul construcţiilor de garsoniere. Cu atît mai mult, cu cît întreprinderea n-a început încă lucrările nici măcar la blocul de garsoniere pentru propriii lucrători.

■ La Întreprinderea de transformatoare şi motoare electrice din **Filiaşi** a fost realizat transformatorul cu numărul 100 000. Aici se realizează o gamă largă de transformatoare cuprinse între 40 şi 1 600 kVA. În acest an, aproape 60 la sută din producţia întreprinderii se exportă.

■ Pe rîul Suceviţa, sătenii din Bădeuţi, judeţul **Suceava**, au început construcţia unei microhidrocentrale. Puterea instalată: peste 100 kilowaţi. Kilowat cu kilowat se face energia mare.

■ După repararea blocului nr. 3 din strada Doamna Ghica nr. 6, lucrătorii de la Grupul de şantiere nr. 2 din **Bucureşti** au lăsat ca suvenir, pe lîngă alte neglijenţe, şi o varniţă. Locatarii îi roagă s-o ridice. Poate o folosesc şi la alte blocuri.

■ Iată ce s-au gîndit muncitorii de la I.P.I.L.F. **Oltenţa**: De ce să folosească pentru conserve numai cutii de tablă, care sînt scumpe, iar unele se importă? Au transformat maşina de închis cutiile din tablă într-o presă pentru fixat capace la... borcane. Avantaje: economii de metal şi o productivitate a muncii de şase ori mai mare!

■ Imobilul de la nr. 6 de pe strada Hărniciei din **Timişoara** trebuia reparat, înfrumuseţat. Toate lucrările au fost executate — de cine credeţi? — chiar de către locatarii imobilului respectiv. Nu degeaba locuiesc ei pe strada... Hărniciei.

■ În centrul municiplului **Slatina**, la parterul blocului T-4 s-a dat în folosinţă o modernă cofetărie. Spaţioasă, cu mobilier adecvat şi cu preparate de bună calitate, noii unităţi îi lipseşte un singur lucru: firma.

■ Pe bulevardul Frăţiei din municipiul **Miercurea-Ciuc** s-a deschis un magazin „Romarta". Este prima unitate de acest fel pe meleagurile harghitene. Bine aprovizionat, cu cele mai noi modele de încălţăminte pentru femei, bărbaţi şi copii, magazinul cunoaşte, din primele zile, un mare aflux de cumpărători.

■ În cel mai tînăr cartier al municipiului **Rm. Vîlcea** — Mihai Bravu — au fost date în folosinţă primele patru unităţi comerciale. De la începutul anului şi pînă în prezent, zestrea comerţului vîlcean s-a îmbogăţit cu peste 2 000 mp suprafaţă utilă.

■ Unii elevi navetişti din **Satu Mare** care călătoresc cu trenurile practică jocurile de cărţi. Semnalînd situaţia unui director de liceu, acesta ne-a răspuns că elevii respectivi au deprins jocul de cărţi de la navetiştii adulţi. O fi, dar asta nu justifică lipsa unei preocupări pedagogice mai asidue din partea şcolilor pentru combaterea jocului de cărţi şi înlocuirea lui cu lectura unor cărţi adevărate şi folositoare.

■ La Întreprinderea „Electroaparataj" din **Bucureşti** s-a amenajat, în regie proprie, o spălătorie pentru echipamentul de protecţie al oamenilor muncii de aici. În prezent, personalul de servire a spălătoriei şi-a asumat şi atribuţia de a efectua reparaţii la salopete, halate, perdele, covoare, precum şi la toate cele necesare celor trei cămine de nefamilişti şi cantinei-restaurant a întreprinderii.

COMITETULUI CENTRAL AL PARTIDULUI COMUNIST ROMÂN

Stimaţi tovarăşi,

Primiţi sincere mulţumiri pentru felicitările dumneavoastră, adresate cu prilejul celei de-a 60-a aniversări a făuririi Partidului Comunist din Cehoslovacia.

Sintem convinşi că relaţiile de prietenie şi strînsă colaborare tovărăşească dintre Partidul Comunist din Cehoslovacia şi Partidul Comunist Român, dintre Republica Socialistă Cehoslovacă şi Republica Socialistă România, bazate pe principiile confirmate ale marxism-leninismului şi internaţionalismului socialist, se vor adînci şi dezvolta şi pe mai departe, spre binele popoarelor celor două ţări, al unităţii comunităţii socialiste şi întregii mişcări comuniste şi muncitoreşti internaţionale.

COMITETUL CENTRAL AL PARTIDULUI COMUNIST DIN CEHOSLOVACIA

Cronica zilei

Cu ocazia „Zilei steagului suedez", ambasadorul acestei ţări la Bucureşti, Hans Skold, a oferit, joi, o recepţie.

Au participat Cornelia Filipaş, viceprim-ministru al guvernului, Virgil Teodorescu, vicepreşedinte al Marii Adunări Naţionale, Constantin Oancea, adjunct al ministrului afacerilor externe, reprezentanţi ai altor instituţii centrale.

Au fost prezenţi, de asemenea, şefi de misiuni diplomatice acreditaţi în ţara noastră şi membri ai corpului diplomatic.

★

Cu ocazia Zilei forţelor armate finlandeze, ataşatul militar, aero şi naval al acestei ţări la Bucureşti, Jukka Salas, a oferit joi o recepţie. Era prezent Olli Bergman, ambasadorul Finlandei la Bucureşti.

Au participat generali şi ofiţeri, reprezentanţi ai unor ministere şi instituţii centrale.

Au fost de faţă şefi de misiuni diplomatice acreditaţi în ţara noastră, ataşaţi militari şi alţi membri ai corpului diplomatic.

★

Joi au început la Bucureşti lucrările Comitetului director al Uniunii internaţionale a sindicatelor din agricultură, economia forestieră şi plantaţii, la care participă reprezentanţi ai sindicatelor de ramură din 25 de ţări din Africa, Asia, America Latină şi Europa. Sînt prezenţi, totodată, invitaţi din partea Federaţiei Sindicale Mondiale, Uniunii internaţionale a sindicatelor din industria alimentară şi Federaţiei sindicatelor arabe din agricultură.

Comitetul director dezbate sarcinile sindicatelor în lupta pentru dezvoltarea şi consolidarea mişcării cooperatiste în agricultură şi îmbunătăţirea condiţiilor de muncă şi viaţă, pentru creşterea nivelului de civilizaţie la sate.

Lucrările reuniunii au fost deschise de Andreas Kiriacou, preşedintele uniunii.

În numele Consiliului Central al Uniunii Generale a Sindicatelor din România, participanţii au fost salutaţi de Margareta Cucu, vicepreşedinte al Consiliului Central, care a subliniat realizările obţinute de ţara noastră în dezvoltarea şi modernizarea agriculturii în creşterea nivelului de trai al lucrătorilor din agricultură, a exprimat convingerea că lucrările acestei reuniuni vor aduce o nouă contribuţie la dezvoltarea şi adîncirea relaţiilor de prietenie şi colaborare între sindicatele din ramură la întărirea solidarităţii şi unităţii de acţiune a mişcării sindicale internaţionale.

În cadrul dezbaterilor, participanţii au prezentat principalele aspecte ale activităţii şi experienţei organizaţiilor sindicale din ţările lor în lupta pentru satisfacerea intereselor legitime ale muncitorilor agricoli şi a mişcării cooperatiste la sate, pentru înţelegere şi pace în lume.

★

Sub egida Institutului român pentru relaţiile culturale cu străinătatea, joi după-amiază a avut loc în Capitală o manifestare culturală, organizată cu prilejul Zilei naţionale a Danemarcei, în cadrul căreia Nicolae Melinescu, redactor la Televiziunea română, a împărtăşit impresii de călătorie din această ţară. În încheiere, au fost prezentate filme documentare daneze.

Au participat membri ai conducerii I.R.R.C.S., Ministerului Afacerilor Externe, Consiliului Culturii şi Educaţiei Socialiste, un numeros public.

Au fost prezenţi Christian F. L. d'Auchamp, însărcinatul cu afaceri ad-interim al Danemarcei la Bucureşti, şi membri ai ambasadei.

★

La Muzeul colecţiilor de artă din Capitală s-a deschis, joi, în cadrul „Zilelor culturii ferrareze", o expoziţie cu lucrări ale pictorului italian Remo Brindisi. Sînt prezentate 42 de picturi şi gravuri selecţionate dintr-un ciclu de lucrări inspirate din lupta poporului italian împotriva fascismului, realizat de artist în urmă cu două decenii.

La vernisaj au asistat membrii delegaţiei municipalităţii oraşului Ferrara, pictorul expozant, precum şi ambasadorul Italiei la Bucureşti, Ernesto Mario Bolasco.

Sub genericul „Oraşul Ferrara — istorie şi actualitate", la Institutul de arhitectură „Ion Mincu" din Capitală s-a deschis, în aceeaşi zi, o expoziţie documentară.

★

La sediul Asociaţiei de Drept Internaţional şi Relaţii Internaţionale a avut loc, joi la amiază, o masă rotundă, în cadrul căreia prof. Benett Kovrig, directorul Departamentului de ştiinţe politice al Universităţii Toronto — Canada, a vorbit despre securitatea europeană în relaţiile Est-Vest după cel de-al doilea război mondial. Au participat profesori universitari, reprezentanţi ai Ministerului Afacerilor Externe, cercetători în domeniul relaţiilor internaţionale, ziarişti.

A fost de faţă Edwin Alexander Mallory, însărcinat cu afaceri a.i. al Canadei la Bucureşti.

★

Joi a avut loc în Capitală o şedinţă publică de comunicări sub genericul „Probleme actuale în ftiziologie", organizată de Academia Republicii Socialiste România, în colaborare cu Institutul de ftiziologie.

Lucrările au fost conduse de acad. Ştefan Milcu, preşedintele secţiei de ştiinţe medicale a Academiei, şi acad. Constantin Anastasatu, directorul Institutului de ftiziologie.

Comunicările prezentate s-au referit la ultimele cercetări româneşti privind tratarea şi eradicarea bolilor de plămîni, modul de administrare a medicamentelor şi factorilor de imunitate, efectele economice ale tratamentului ambulatoriu etc.

(Agerpres)

De la Ministerul Educaţiei şi Învăţămîntului

În conformitate cu programul anual de perfecţionare a cadrelor didactice, instituţiile de învăţămînt care au sarcini de perfecţionare organizează între 16 iunie şi 31 iulie, etapa a II-a a sesiunii de activitate colectivă pentru cursurile de reciclare, pregătire în vederea definitivării în învăţămînt şi obţinerii gradului didactic II. Perioadele de desfăşurare a acestei etape sînt stabilite, pe categorii de cadre didactice şi discipline, de unităţile de învăţămînt care le organizează.

Tematicile acestor activităţi, cunoscute din timp de cursanţi, cuprind cu deosebire teme de sinteză, realizări noi în domeniul specialităţii şi al metodicii predării acesteia, al psihopedagogiei, ca şi probleme privind pregătirea politico-ideologică. Activităţile se vor realiza în forme variate: expuneri, seminarii, dezbateri, lucrări de laborator, demonstraţii ş.a. în strînsă legătură cu programele şcolare aplicate în învăţămîntul preşcolar, primar, gimnazial şi liceal.

Cursurile de perfecţionare de un an, organizate pe baza studiului individual şi a sesiunii de activitate colectivă, se încheie pe bază de examene şi colocvii.

A apărut:
„Magazin istoric"
nr. 6/1981

În atenţia conducătorilor auto profesionişti

Administraţia Asigurărilor de Stat — ADAS aduce la cunoştinţa conducătorilor auto profesionişti că au posibilitatea să contracteze **asigurarea facultativă de răspundere civilă auto** la responsabili cu asigurările din unităţile socialiste, agenţii şi inspectorii de asigurare sau, direct, la orice unitate ADAS.

Totodată, ADAS recomandă conducătorilor auto profesionişti, care au contractată această asigurare, să posede asupra lor, permanent, contractul de asigurare încheiat, pentru a putea fi prezentat, în cazul întîmplării unui eveniment asigurat nedorit, organelor de miliţie care constată accidentele de circulaţie.

Încheierea vizitei oficiale de prietenie în Republica Socialistă România a ministrului afacerilor externe al Republicii Populare Polone

La invitaţia ministrului afacerilor externe al Republicii Socialiste România, Ştefan Andrei, ministrul afacerilor externe al Republicii Populare Polone, Jozef Czyrek, a efectuat o vizită oficială de prietenie în Republica Socialistă România, în perioada 1—4 iunie 1981.

Tovarăşul Nicolae Ceauşescu, secretarul general al Partidului Comunist Român, preşedintele Republicii Socialiste România, a primit pe ministrul afacerilor externe al R.P. Polone, Jozef Czyrek.

Miniştrii afacerilor externe ai Republicii Socialiste România şi Republicii Populare Polone au examinat stadiul şi perspectivele dezvoltării relaţiilor româno-polone în toate domeniile şi au efectuat un schimb de păreri privind unele probleme majore ale situaţiei internaţionale actuale.

Cei doi miniştri au relevat cu satisfacţie că relaţiile de prietenie şi colaborare dintre cele două ţări şi popoare se dezvoltă cu succes în toate domeniile, în conformitate cu Tratatul de prietenie, colaborare şi asistenţă mutuală şi cu Declaraţia privind întărirea şi aprofundarea colaborării dintre Partidul Comunist Român şi Partidul Muncitoresc Unit Polonez, dintre Republica Socialistă România şi Republica Populară Polonă, din anul 1977.

S-a subliniat rolul hotărîtor al relaţiilor de solidaritate şi strînsă conlucrare dintre Partidul Comunist Român şi Partidul Muncitoresc Unit Polonez, al dialogului politic la nivel înalt între cele două partide şi state, pentru dezvoltarea multilaterală a colaborării româno-polone.

Miniştrii au evidenţiat însemnătatea întîlnirilor dintre reprezentanţi ai conducerilor de partid şi de stat, ai parlamentelor, guvernelor, organizaţiilor de masă şi obşteşti din cele două ţări. Ei au subliniat importanţa pe care România şi Polonia o acordă extinderii şi adîncirii în continuare a colaborării economice şi schimbului reciproc de mărfuri, intensificării cooperării şi specializării în producţie şi a colaborării tehnico-ştiinţifice, ceea ce corespunde intereselor construcţiei socialiste în cele două ţări, contribuie la înfăptuirea Programului complex al ţărilor membre ale C.A.E.R. S-a exprimat satisfacţia pentru adîncirea continuă a relaţiilor româno-polone în domeniile ştiinţei, învăţămîntului şi culturii, al mijloacelor de informare în masă şi în alte domenii de interes comun.

În timpul vizitei a fost semnat Programul de aplicare a Acordului de colaborare culturală şi ştiinţifică dintre Guvernul Republicii Socialiste România şi Guvernul Republicii Populare Polone pe anii 1981—1985.

În cadrul schimbului de păreri asupra evoluţiei situaţiei internaţionale a fost exprimată hotărîrea României şi Poloniei de a acţiona, împreună cu celelalte state participante la Tratatul de la Varşovia, cu alte ţări socialiste, cu toate ţările iubitoare de pace, cu forţele antiimperialiste, progresiste şi democratice de pretutindeni, pentru oprirea încordării internaţionale, încetarea cursei înarmărilor şi trecerea la dezarmare, pentru soluţionarea pe cale paşnică a tuturor conflictelor şi problemelor litigioase dintre state, pentru o politică de destindere, independenţă naţională, securitate, pace şi colaborare între popoare, în Europa şi în întreaga lume.

Cele două părţi au reafirmat hotărîrea Republicii Socialiste România şi a Republicii Populare Polone de a întări necontenit prietenia şi de a dezvolta colaborarea reciprocă, conlucrarea în viaţa internaţională, în interesul celor două popoare, al întăririi unităţii şi coeziunii ţărilor socialiste, al cauzei generale a socialismului, destinderii şi păcii.

Cei doi miniştri au exprimat satisfacţia faţă de rezultatele rodnice ale convorbirilor, care s-au desfăşurat într-o atmosferă caldă, prietenească.

★

La Bucureşti s-au încheiat, joi, convorbirile oficiale între ministrul afacerilor externe, Ştefan Andrei, şi ministrul afacerilor externe al Poloniei, Jozef Czyrek.

Desfăşurate într-o atmosferă cordială, prietenească, convorbirile dintre cei doi miniştri au evidenţiat dorinţa României şi Poloniei ca raporturile de prietenie şi colaborare dintre cele două ţări şi popoare în diferite domenii de interes reciproc să se dezvolte şi mai mult, spre binele popoarelor român şi polonez, al cauzei păcii, destinderii, înţelegerii şi securităţii internaţionale, pentru triumful idealurilor socialismului.

La încheierea convorbirilor, tovarăşii Ştefan Andrei şi Jozef Czyrek au semnat Programul de aplicare a Acordului de colaborare culturală şi ştiinţifică între Guvernul Republicii Socialiste România şi Guvernul Republicii Populare Polone pe anii 1981—1985.

Documentul sintetizează principalele acţiuni şi modalităţi de înfăptuire a colaborării în domeniile învăţămîntului, ştiinţei, culturii şi artei, între uniunile de creaţie, presă şi în alte domenii de interes comun, menite să contribuie la mai buna cunoaştere reciprocă, la întărirea prieteniei dintre cele două ţări şi popoare.

La ceremonia semnării au participat tovarăşii Constantin Oancea, adjunct al ministrului afacerilor externe, Petre Constantin, adjunct al ministrului educaţiei şi învăţămîntului, Ion Gâleteanu, secretar de stat la Consiliul Culturii şi Educaţiei Socialiste, alte persoane oficiale.

Au fost prezenţi Ion Cosma, ambasadorul României la Varşovia, şi Boleslaw Koperski, ambasadorul Poloniei la Bucureşti.

★

Joi după-amiază, ministrul afacerilor externe al R.P. Polone, Jozef Czyrek, a părăsit Capitala.

Pe aeroportul Otopeni, oaspetele a fost salutat de Ştefan Andrei, ministrul afacerilor externe, Constantin Oancea, adjunct al ministrului afacerilor externe, de alte persoane oficiale.

Au fost prezenţi ambasadorul României la Varşovia şi ambasadorul Poloniei la Bucureşti şi membri ai Ambasadei R. P. Polone.

(Agerpres)

vremea

Timpul probabil pentru zilele de 6, 7 şi 8 iunie. În ţară: Pe un fond de vreme caldă, temperatura în cursul zilei va înregistra o scădere, îndeosebi în nord-vestul ţării şi zonele de deal şi de munte. În aceste regiuni, cerul va prezenta înnorări mai ales în cursul după-amiezii şi vor cădea averse de ploaie însoţite de descărcări electrice şi de grindină. În celelalte regiuni aceste fenomene vor fi mai puţin frecvente. Minimele vor fi cuprinse între 10 şi 20 de grade, cele maxime între 22 şi 32 de grade, mai ridicate în sud-estul ţării la începutul intervalului. **În Bucureşti:** Vreme călduroasă, îndeosebi la începutul intervalului. Cerul va fi schimbător, favorabil averselor de ploaie şi descărcărilor electrice. Vînt cu intensificări de scurtă durată. Temperaturile minime vor fi cuprinse între 15 şi 18 grade, cele maxime între 30 şi 33 de grade. **(Corneliu Pop, meteorolog de serviciu).**

● SPORT ● SPORT ● SPORT ● SPORT

Atleţi români la concursul organizat de ziarul „Pravda" din Bratislava

BRATISLAVA (Prin telefon de la trimisul nostru, *Valeriu Mironescu*). — La Bratislava, pe stadionul „International Slovnaft" începe mîine, 6 iunie, cea de-a 22-a ediţie a competiţiei internaţionale de atletism patronată de ziarul „Pravda", organ al C.C. al Partidului Comunist din Slovacia, şi de televiziunea locală.

La întreceri participă sportivi din 40 de ţări de pe toate continentele, printre care şi atleţi din România. Delegaţia noastră se compune din 20 de persoane şi este condusă de antrenorii Zimbreşteanu, Söter şi Serafim. Dintre atleţi, notăm pe Adrian Proteasa, Florenţa Crăciunescu, Naghi Iosif, Tudorel Pîrvu, Korodi Ibolya şi Ion Olteanu. Înaintea competiţiei de la Bratislava, atleţii noştri au concurat în alt turneu, la Ostrava, unde s-au numărat printre protagonişti, obţinînd trei victorii. Proba masculină de săritură în înălţime a fost cîştigată de **Adrian Proteasa**, cu 2,21 m, urmat de B. Huth (R.D. Germană) şi K. Krawczyk (Polonia), ambii cu 2,18 m. **Florenţa Crăciunescu** a terminat învingătoare în proba de aruncare a discului, cu 63,64 m, iar **Corina Girbea** s-a situat pe primul loc în proba de aruncare a suliţei, cu rezultatul de 58,12 m. În proba masculină de aruncare a discului, cîştigată de cehoslovacul Bugar — 64,88 m, discobolul român Naghi Iosif a ocupat locul 4, cu 63,68 m.

Sprintera cehoslovacă Jarmila Kratokvilova a stabilit un nou record naţional în cursa feminină de 200 m, cu timpul de 22''07/100, rezultat ce constituie a patra performanţă mondială din toate timpurile.

Alte rezultate: **masculin**: săritura cu prăjina: Klumczyk (Polonia) — 5,50 m; aruncarea greutăţii: Schmidt (R.D. Germană) — 20,25 m; 110 m garduri: Munkelt (R.D. Germană) — 13''92/100; săritura în lungime: Klimasewski (Polonia) — 7,79 m: **feminin**: 100 m plat: Wöckel (R. D. Germană) — 11''27/100; săritura în înălţime: Niebling (R.D. Germană) — 1,84 m; aruncarea greutăţii: Fibingerova (Cehoslovacia) — 20,77 m; 1 500 m: Kazankina (U.R.S.S.) — 4'08''95/100; săritura în lungime: Tasova (Cehoslovacia) — 6,51 m.

În cîteva rînduri

● Cea mai mare surpriză a campionatelor internaţionale de tenis ale Franţei de la Roland Garros a fost înregistrată joi, cînd, în semifinalele probei de simplu femei, tînăra jucătoare cehoslovacă Hana Mandlikova (19 ani) a învins-o în două seturi, cu 7—5, 6—4, pe imbatabila campioană americană Chris Evert-Lloyd, favorita nr. 1 a concursului. În finală, Mandlikova o va întîlni pe Sylvia Hanika (R. F. Germania), care a eliminat-o cu 4—6, 6—1, 6—4 pe Andrea Jaeger (S.U.A.).

Surpriză şi în ultima partidă a sferturilor de finală ale probei de simplu bărbaţi: cehoslovacul Ivan Lendl l-a învins cu 6—4, 6—4, 7—5 pe americanul John McEnroe. În semifinale, Lendl îl va întîlni pe argentinianul Jose Luis Clerc, în timp ce suedezul Björn Borg îl va avea ca adversar pe Victor Pecci (Paraguay).

În prima semifinală a probei de dublu bărbaţi, perechea Gunthardt (Elveţia), Taroczy (Ungaria) a întrecut cu 5—7, 6—3, 6—4, 6—2 cuplul Clerc (Argentina), Ilie Năstase (România).

● La Cracovia se va disputa duminică o întîlnire amicală de baschet masculin între o selecţionată europeană şi formaţia clubului local Wisla, care-şi aniversează 75 de ani de la înfiinţare.

● În penultimul meci din cadrul turneului pe care-l întreprinde în Argentina, echipa de rugbi a Angliei a evoluat la Rosario în compania unei combinate locale, pe care a învins-o cu scorul de 25—21.

BÁNYAI LADISLAU

În ziua de 4 iunie 1981 a încetat din viaţă tovarăşul Bányai Ladislau, vechi militant al mişcării comuniste şi muncitoreşti din ţara noastră, reputat om de ştiinţă şi cultură, membru corespondent al Academiei Republicii Socialiste România, vicepreşedinte al Academiei de ştiinţe sociale şi politice, vicepreşedinte al Consiliului naţional al Radioteleviziunii române.

Bányai Ladislau s-a născut la 17 noiembrie 1907, în comuna Baia de Criş, judeţul Hunedoara. Apropiat încă din tinereţe de idealurile clasei muncitoare, s-a încadrat în rîndurile Partidului Comunist Român din anul 1933, participînd activ la lupta condusă de partid împotriva reacţiunii burghezo-moşiereşti, pentru drepturi şi libertăţi democratice, pentru o viaţă mai bună. În anii 1934—1940 a activat ca secretar al Uniunii oamenilor muncii maghiari din România („Madosz"), militînd cu devotament pentru înfăptuirea politicii P.C.R. de unire a forţelor largi democratice şi patriotice, fără deosebire de naţionalitate, în lupta împotriva fascismului şi a pericolului nazist, pentru apărarea democraţiei şi a independenţei României. După 1940 a activat ca membru al comitetelor de partid regionale Braşov şi Banat, îndeplinind cu abnegaţie şi spirit de sacrificiu sarcinile încredinţate. Pentru activitatea sa revoluţionară, antifascistă, a fost arestat şi condamnat de autorităţile represive burghezo-moşiereşti.

După victoria revoluţiei de eliberare naţională şi socială antifascistă şi antiimperialistă, lui Bányai Ladislau i s-au încredinţat importante sarcini de către partid. A îndeplinit funcţii de răspundere în conducerea unor instituţii centrale, în activitatea de învăţămînt, cultură şi ştiinţă şi în alte domenii. La Congresul al XI-lea al Partidului Comunist Român a fost ales membru al Comisiei Centrale de Revizie. A fost deputat al Marii Adunări Naţionale în mai multe legislaturi, iar în perioada 1948—1952 a fost membru al Prezidiului Marii Adunări Naţionale. Membru al Biroului Consiliului oamenilor muncii de naţionalitate maghiară din România, Bányai Ladislau a adus o contribuţie deosebită la înfăptuirea politicii naţionale marxist-leniniste a partidului nostru, la lupta unită a oamenilor muncii români, maghiari, germani şi de alte naţionalităţi pentru edificarea societăţii noi, socialiste. A fost membru al Uniunii scriitorilor.

Bányai Ladislau a fost distins cu ordine şi medalii ale Republicii Socialiste România şi cu titlul de „Erou al Muncii Socialiste".

Dispariţia lui Bányai Ladislau înseamnă o grea şi dureroasă pierdere. Amintirea sa va dăinui în inimile tuturor celor care l-au cunoscut.

PRAHOVA: *Noi unităţi ale cooperaţiei de consum*

„Supercoop" din Boldeşti

Pentru buna aprovizionare şi servire a populaţiei, cooperaţia de consum din judeţul Prahova acordă o deosebită atenţie dezvoltării, diversificării şi modernizării reţelei sale comerciale, care însumează peste o mie de magazine şi unităţi de alimentaţie publică.

În localităţi ca: Boldeşti, Scăeni, Filipeşti de Tîrg, Bucov, Ciorani, Gherghiţa, Drajna, Bărcăneşti, Scorţeni, Măgureni, Floreşti, Brazi, Mineciu, Slănic etc. au fost construite magazine reprezentative pentru comerţul cooperatist din judeţ, care pun la dispoziţia consumatorilor o gamă diversificată de mărfuri. Totodată, numeroase unităţi comerciale au fost modernizate.

O atenţie deosebită s-a acordat specializării unor magazine pentru mărfuri metalo-chimice, articole de folosinţă îndelungată, confecţii, tricotaje, precum şi pentru desfacerea mobilei şi a materialelor de construcţii.

Concomitent, s-a intensificat introducerea metodelor moderne de vînzare, în prezent autoservirea şi accesul liber la raft practicîndu-se în aproximativ 85 la sută din numărul total al unităţilor.

Corespunzător creşterii numărului de unităţi şi îmbunătăţirilor aduse în structura reţelei de desfacere, suprafeţele comerciale au crescut în ultimele două cincinale cu circa 40 000 mp, iar volumul desfacerilor a fost cu 90 la sută mai mare în 1980 faţă de anul 1970.

Măsurile luate au condus, totodată, la realizarea unui ritm sporit de vînzare la unele grupe de produse. Astfel, faţă de anul 1970, în 1980 prin reţeaua cooperaţiei de consum s-au desfăcut de 3,5 ori mai multe frigidere, de 2 ori mai multe aparate de radio şi televizoare, de 1,6 ori mai multe maşini de cusut, de 3 ori mai multă mobilă şi de 2,5 ori mai multe materiale de construcţii.

DE PRETUTINDENI

● REZERVOR DE ŢIŢEI CU ACOPERIŞ FLOTANT. În U.R.S.S. a fost pus la punct un nou tip de rezervor, al cărui acoperiş, fixat cu clame metalice, se află pe fundul bazinului, ridicîndu-se singur prin flotare. Cînd se pompează ţiţei în rezervor — care poate cuprinde o cantitate de combustibil pentru transportarea căruia sînt necesare 20 garnituri de cale ferată — acoperişul începe să se ridice pe nişte tije de ghidare. De ce e nevoie de acoperişuri flotante? Pentru că ţiţeiul, după cum se ştie, se volatilizează, pierzîndu-se astfel componente din cele mai valoroase. Or, acoperişurile flotante, care se menţin întotdeauna la suprafaţa stratului de ţiţei, opresc evaporarea, realizînd, în acest mod, o economie substanţială.

● INSTALAŢIE DE LAMINARE A PULBERILOR METALICE. Specialiştii canadieni au elaborat în premieră un procedeu pentru laminarea directă a pulberilor metalice. Nichelul sau un aliaj cupru-nichel sînt topite şi pulverizate, sub înaltă presiune, într-o baie de apă pentru a forma pulberea, care este apoi compactată prin cilindrare sub forma unor benzi laminate la cald şi înfăşurate în bobine. Bobinele laminate la cald sînt apoi reduse la grosimea necesară prin laminarea obişnuită la rece. Laminorul canadian este singura instalaţie industrială pentru producerea continuă a benzilor, începînd cu pulberea şi terminînd cu produsul finit.

● CURIERUL ROBOT. Etajera din imagine, care seamănă cu un clasor tradiţional, este în realitate primul robot distribuitor al corespondenţei — realizat în S.U.A. El se deplasează singur din birou în birou pentru a lăsa corespondenţa respectivă şi a lua dosare, diferite hîrtii, plicuri etc. Este suficient să i se dea comanda vocală: „Du-te în biroul x pentru a distribui această scrisoare". Un cablu amplasat sub podea serveşte drept cale de ghidare.

● UNELTE VECHI DE 13 000 DE ANI. Unelte de silex, avînd vîrsta de 12 000 sau 13 000 de ani, au fost descoperite, perfect conservate, în cursul unor săpături arheologice efectuate în Iakuţia (Siberia orientală). Aceste mărturii ale epocii paleolitice confirmă ipotezele referitoare la existenţa omului în această zonă încă din acele îndepărtate vremuri. Tot aici, specialiştii au scos la lumină, din stratul de pămînt veşnic înghetat, fragmente de fildeşi de mamut. În 1947, în nordul Iakuţiei au fost descoperite peste 10 000 de oase de bizoni, cai, mamuţi şi elani.

● CEL MAI MIC TELEVIZOR. Specialiştii niponi au realizat primul televizor cu adevărat de buzunar. Recepţionînd emisiunile în alb şi negru, el are 17 cm în înălţime şi 8 cm în lăţime. Televizoare de asemenea dimensiuni au mai fost realizate şi pînă acum. Noutatea o constituie grosimea extrem de redusă, care nu depăşeşte 1,6 cm. Cît priveşte ecranul, prevăzut cu cristale lichide (aidoma ceasurilor electronice), el măsoară 3/4 cm. Fireşte, pentru a urmări programele, telespectatorii trebuie să aibă privirea deosebit de ageră. În scopul de a le veni în ajutor, minitelevizorul este însoţit şi de o lentilă specială care permite mărirea anumitor detalii ale imaginii.

● APARAT DE SUDARE CU FASCICUL DE ELECTRONI. În Anglia a fost realizat un aşa-zis „tun electronic", un dispozitiv de sudare cu fascicul de electroni, (denumit TORVAC), care, beneficiind de o sursă de alimentare de 90 kV, asigură realizarea unor suduri de mare adîncime, ce se obţin de obicei cu aparate de sudare mult mai scumpe, de 120—150 kV. Noul tun electronic asigură o profunzime a sudurii de peste 25 mm la o distanţă de lucru de 230 mm, fiind deosebit de util în operaţiile care necesită o precizie foarte mare, cum este cazul în industria aerospaţială.

ÎN ORAȘUL GRAZ

Manifestări culturale românești în întîmpinarea vizitei tovarășului Nicolae Ceaușescu, împreună cu tovarășa Elena Ceaușescu, în Austria

VIENA 4 (Agerpres). — În orașul Graz, capitala landului Stiria, a avut loc inaugurarea manifestărilor culturale românești dedicate apropiatei vizite de stat în Austria a tovarășului Nicolae Ceaușescu, președintele Republicii Socialiste România, împreună cu tovarășa Elena Ceaușescu.

La Muzeul municipal Graz (Palatul Khuenburg) a fost prezentată o amplă expoziție de carte românească. Sînt înfățișate volume din operele președintelui Nicolae Ceaușescu, precum și o serie de lucrări privind istoria, economia și cultura țării noastre din cele mai vechi timpuri și pînă în prezent.

Sălile muzeului găzduiesc expoziții ale unor artiști plastici contemporani din România. Într-un spațiu separat de la intrarea principală a muzeului este organizată o expoziție prezentînd imagini din cele mai pitorești regiuni turistice din țara noastră.

În cadrul acestor manifestări, dr. Heinz Pammer, membru în senatul municipiului, a prezentat comunicarea „Relațiile culturale dintre România și Austria din cele mai vechi timpuri pînă astăzi". Despre arta românească contemporană a vorbit Viorel Mărginean, vicepreședinte al Uniunii artiștilor plastici din România.

Dr. Alexander Goetz, primarul orașului Graz, a evocat relațiile de prietenie și colaborare dintre România și Austria, precum și raporturile statornicite între orașele Timișoara și Graz.

Manifestările culturale românești au fost deschise de ambasadorul României în Austria, Octavian Groza, care a relevat semnificația acestei acțiuni desfășurate cu puține zile înaintea vizitei de stat în Austria a președintelui Nicolae Ceaușescu, împreună cu tovarășa Elena Ceaușescu, la invitația președintelui federal al Republicii Austria, dr. Rudolf Kirchschläger, și a doamnei Herma Kirchschläger.

La deschiderea manifestărilor culturale românești a participat și o delegație a municipiului Timișoara, condusă de Radu Bălan, primarul municipiului.

Președintele Consiliului de Miniștri al R. D. Germane l-a primit pe prim viceprim-ministrul guvernului român

BERLIN 4 (Agerpres). — Tovarășul Willi Stoph, membru al Biroului Politic al C.C. al P.S.U.G., președintele Consiliului de Miniștri al R.D. Germane, a primit pe tovarășul Gheorghe Oprea, membru al Comitetului Politic Executiv al C.C. al P.C.R., prim viceprim-ministru al guvernului, președintele părții române în Comisia mixtă guvernamentală de cooperare și specializare în producție și tehnico-științifică.

Cu acest prilej, din partea tovarășului Nicolae Ceaușescu, secretar general al P.C.R., președintele Republicii Socialiste România, au fost transmise tovarășului Erich Honecker, secretar general al C.C. al P.S.U.G., președintele Consiliului de Stat al R.D. Germane, un salut cordial, urări de sănătate și fericire personală, iar poporului R. D. Germane — de succese deosebite în transpunerea în viață a hotărîrilor adoptate de cel de-al X-lea Congres al P.S.U.G.

Tovarășul Willi Stoph a transmis tovarășului Nicolae Ceaușescu, din partea tovarășului Erich Honecker, mulțumiri pentru urările adresate, salutări cordiale, multă sănătate și urări de succese în activitate, de noi și importante realizări în înfăptuirea programului de făurire a societății socialiste multilateral dezvoltate, a hotărîrilor adoptate de Congresul al XII-lea al P.C.R.

În cursul întîlnirii au fost abordate aspecte ale relațiilor dintre Republica Socialistă România și Republica Democrată Germană, îndeosebi ale cooperării reciproce în domeniul economic și tehnico-științific.

Tovarășul Gheorghe Oprea a avut convorbiri cu tovarășul Gerhard Weiss, vicepreședinte al Consiliului de Miniștri, președintele părții R. D. Germane în comisia mixtă guvernamentală, cu privire la stadiul aplicării hotărîrilor stabilite la întîlnirile din iunie 1980 de la București, dintre tovarășii Nicolae Ceaușescu și Erich Honecker, stabilindu-se măsuri pentru amplificarea în continuare a relațiilor economice dintre cele două țări.

În aceeași zi, tovarășul Gheorghe Oprea a avut convorbiri separate cu tovarășii Guenther Kleiber, vicepreședinte al Consiliului de Miniștri, ministru pentru mașini generale, agricole și de transport auto, Rudi Georgi, ministrul construcțiilor de mașini-unelte, și Kurt Singhuber, ministrul metalurgiei, extracției minereului și potasiului.

La convorbiri au participat Gheorghe Tache, ambasadorul țării noastre în R.D.G., și Siegfried Bock, ambasadorul R.D.G. în România.

Intensificarea acțiunilor greviste în Republica Sud-Africană

RELEVATA ÎNTR-UN RAPORT SPECIAL AL BIROULUI INTERNAȚIONAL AL MUNCII

JOHANNESBURG 4 (Agerpres). — În cartierele din sud-vestul Johannesburgului a avut loc o demonstrație a elevilor de culoare desfășurată sub lozincile „Libertate acum !" și „Dorim o republică a poporului !" la care au participat peste 2 000 de persoane. Poliția a intervenit cu brutalitate împotriva demonstranților, folosind gaze lacrimogene și bastoane de cauciuc. Au fost arestați 59 de elevi.

Alți aproximativ 800 de elevi de liceu din cartierul Newlands, cărora li s-au adăugat colegii de la alte licee, au organizat o manifestație reprimată, de asemenea, cu brutalitate de poliție. Mai mulți elevi au fost răniți.

★

Mișcarea muncitorească din Republica Sud-Africană a cunoscut o activizare substanțială în anul 1980 — relevă un raport special al Biroului Internațional al Muncii, prezentat în cadrul celei de-a 67-a Conferințe Internaționale a Muncii, care se desfășoară la Geneva.

Anul trecut, arată raportul, în R.S.A. au avut loc peste 200 de greve — mai mult decît dublu față de 1979. Autoritățile sud-africane au recurs la represalii împotriva liderilor sindicali și a greviștilor, iar repetatele lor promisiuni de a îmbunătăți condițiile de muncă și de viață ale muncitorilor nu s-au materializat.

Potrivit statisticilor oficiale, 8,6 la sută din populația activă a țării — peste jumătate de milion de persoane — erau înregistrați oficial ca șomeri în luna octombrie a anului 1980.

Concomitent, regimul de la Pretoria intensifică politica de apartheid, căutînd să-i izoleze cît mai mult pe muncitorii de culoare, atît la locul de muncă, cît și în domeniul pregătirii profesionale și al libertăților sindicale.

Reuniunea extraordinară a Consiliului O.N.U. pentru Namibia

CIUDAD DE PANAMA 4 (Agerpres). — Adresîndu-se participanților la lucrările sesiunii extraordinare a Consiliului O.N.U. pentru Namibia — care se desfășoară la Ciudad de Panama — președintele țării-gazdă, Aristides Royo, s-a declarat în mod deschis în favoarea unui program de sancțiuni împotriva Republicii Sud-Africane. Impunerea de sancțiuni — a spus el — pare să fie singura cale de a obliga Africa de Sud să acorde independența Namibiei.

Un asemenea program trebuie să includă suspendarea oricărui ajutor nuclear, înghețarea efectivă a livrărilor de petrol și arme, suprimarea investițiilor și a creditelor, încetarea achiziționării de aur și a altor minerale, suspendarea transferului de tehnologie către această țară.

Președintele R. S. Cehoslovace l-a primit pe ambasadorul României

PRAGA 4 (Agerpres). — Un schimb de mesaje între tovarășul Nicolae Ceaușescu, secretar general al Partidului Comunist Român, președintele Republicii Socialiste România, și tovarășul Gustav Husak, secretar general al C.C. al P.C. din Cehoslovacia, președintele Republicii Socialiste Cehoslovace a avut loc cu prilejul primirii de către președintele R. S. Cehoslovace, a ambasadorului țării noastre la Praga, Ionel Diaconescu, la încheierea misiunii sale.

Din partea tovarășului Nicolae Ceaușescu au fost transmise tovarășului Gustav Husak un cald salut de prietenie și cele mai bune urări de sănătate și fericire, iar poporului cehoslovac prieten urări de succes în construcția societății socialiste dezvoltate.

Mulțumind, tovarășul Gustav Husak a rugat să se transmită tovarășului Nicolae Ceaușescu un salut cordial și cele mai bune urări de sănătate și fericire, de noi și remarcabile realizări poporului român prieten în opera de transpunere în viață a programului de făurire a societății socialiste multilateral dezvoltate.

În cadrul convorbirii, tovarășul Gustav Husak a evocat în cuvinte calde recenta vizită oficială de prietenie în Cehoslovacia a tovarășului Nicolae Ceaușescu, în fruntea delegației de partid și de stat, care a deschis noi posibilități pentru extinderea și adîncirea în continuare a colaborării româno-cehoslovace în toate domeniile de activitate, în interesul ambelor țări, al cauzei generale a socialismului, păcii și progresului în lume. Totodată, a fost exprimată hotărîrea de a se întreprinde toate măsurile pentru traducerea în viață a sarcinilor rezultate din convorbirile și documentele semnate cu acest prilej.

RAPORTUL ANUAL AL S.I.P.R.I. RELEVĂ :

Sporirea cheltuielilor militare — un pericol pentru pacea lumii

- **Un milion de dolari pe minut cheltuit pentru înarmări**
- **400 000 de savanți și cercetători științifici folosiți în industria de armament**

STOCKHOLM 4 (Agerpres). — Omenirea a cheltuit, în 1980, aproape un milion de dolari pe minut pentru înarmări — se arată în raportul anual al Institutului Internațional de la Stockholm pentru Studierea Păcii (S.I.P.R.I.), dat publicității joi, în capitala Suediei. Cheltuielile militare pe plan mondial au crescut de patru ori între 1949 și 1980 — an în care suma alocată pentru armamente a fost de peste 500 miliarde de dolari.

Sporirea cheltuielilor de înarmare și perfecționarea tehnologiilor militare, asociate cu impasul în realizarea destinderii Est-Vest, constituie un pericol major pentru securitatea globală, se subliniază în raport. Documentul atrage, în același timp, atenția asupra faptului că o tendință alarmantă o constituie „dezvoltarea calitativă" a armelor nucleare strategice și tactice, ceea ce face ca acestea „să fie mai bine adaptate pentru un război decît capabile să-l împiedice".

Raportul evidențiază, de asemenea, impasul la care s-a ajuns în domeniul negocierilor privind controlul înarmărilor internaționale, aprecind că „cea mai mare dezilузie în 1980 a constituit-o neratificarea tratatului S.A.L.T.-2".

În raportul său anual — al 12-lea pe care îl publică — institutul estimează că deceniul care a început va fi marcat printr-o nouă deteriorare în domeniul cursei înarmărilor, dacă nu se face nici un efort pentru a se inversa această „evoluție periculoasă". Este probabil ca cheltuielile militare să țină pasul sau chiar să depășească ritmul de creștere a produsului brut mondial în anii următori. Totodată, se evidențiază că industria de armament „mobilizează" aproximativ 400 000 de savanți și cercetători științifici de înaltă calificare, adică 40 la sută din „capitalul de inteligență" mondial.

O tendință evidențiată de institutul de la Stockholm o constituie creșterea ponderii cheltuielilor militare ale țărilor în curs de dezvoltare, care a ajuns la 16 la sută din totalul mondial în 1980, față de 9 la sută în 1971. Totodată, se semnalează continuarea militarizării spațiului circumterestru, ca și a experiențelor cu arma nucleară.

Într-o declarație făcută presei, directorul S.I.P.R.I., Frank Barnaby, a apreciat : „Este limpede că ne aflăm în prezența unei noi runde a cursei înarmărilor și există perspective minore de restringere a acesteia în Europa". Opinia publică iubitoare de pace trebuie să prevaleze asupra cercurilor promilitariste și să exercite asupra guvernelor presiuni pentru a înfăptui măsuri adecvate în direcția dezarmării.

Pentru crearea unei zone denuclearizate în nordul Europei

DEZBATERILE DIN PARLAMENTUL SUEDEZ

STOCKHOLM 4 (Agerpres). — Parlamentul suedez s-a pronunțat în favoarea organizării de convorbiri internaționale privind crearea unei zone denuclearizate în nordul Europei, aprobînd o propunere în acest sens a comisiei sale de politică externă. **Deputații social-democrați și comuniști, care au intervenit în dezbateri, au subliniat că hotărîrea N.A.T.O. din decembrie 1979 privind amplasarea de noi rachete nucleare cu rază medie de acțiune pe teritoriul unor țări vest-europene constituie un pericol nemijlocit și pentru Suedia.**

Ministrul afacerilor externe, Ola Ullsten, a declarat că negocierile dintre U.R.S.S. și S.U.A. vizînd reducerea armamentelor nucleare în Europa sînt de cea mai mare urgență. Totodată, el a adăugat că guvernul Suediei va continua convorbirile referitoare la crearea unei zone denuclearizate în nordul Europei cu părțile interesate — Danemarca, Norvegia, Finlanda și Islanda, relevă agenția France Presse.

Lars Werner, președintele Partidului de Stînga — Comuniștii din Suedia, a subliniat, în intervenția sa, că marea majoritate a poporului suedez adresează un apel guvernului țării de a se angaja activ pentru înfăptuirea de măsuri grabnice și eficiente de dezarmare în Europa. „Pentru noi, problema nu se mai pune dacă o zonă denuclearizată în Europa de nord este bună sau rea, ci cum și cînd va fi creată aceasta", a subliniat el.

HELSINKI

Premierul finlandez evidențiază necesitatea continuării politicii de destindere

HELSINKI 4 (Agerpres). — În cadrul lucrărilor celui de-al 32-lea congres al Partidului Social-Democrat din Finlanda, care se desfășoară în orașul Pori, Kalevi Sorsa a fost reales ca președinte al partidului.

Luînd cuvîntul la congres, primul ministru al Finlandei, Mauno Koivisto, s-a pronunțat în favoarea continuării procesului de destindere, pentru îmbunătățirea relațiilor dintre țări, precum și pentru desfășurarea unor acțiuni eficiente pentru dezarmare în toate statele din nordul Europei. El a subliniat că ritmul accelerat al cursei înarmărilor reduce securitatea tuturor.

FRANȚA

Acord între partidul socialist și partidul comunist în perspectiva alegerilor parlamentare

PARIS 4 (Agerpres). — În urma convorbirilor bilaterale desfășurate la Paris între Partidul Socialist și Partidul Comunist Francez a fost încheiat un acord de desistare reciprocă la cel de-al doilea tur de scrutin al alegerilor legislative din 24 iunie. Cele două partide au hotărît să acorde votul lor, la cel de-al doilea tur de scrutin, candidatului stîngii cel mai bine plasat la primul tur al alegerilor legislative din 14 iunie — informează Agenția France Presse.

Acest acord, au precizat reprezentanții celor două partide, este menit să permită „confirmarea și consolidarea" victoriei obținute de stînga în alegerile prezidențiale de la 10 mai prin desemnarea de către alegători a lui François Mitterrand ca șef al statului francez. Totodată, s-a menționat că pentru moment acordul rămîne limitat la alegeri.

Măsuri de ordin social adoptate de noul guvern

PARIS 4 (Agerpres). — Guvernul francez a adoptat o serie de măsuri în favoarea păturilor sociale cele mai defavorizate, transmite agenția France Presse. Ele prevăd majorarea salariului minim și a alocațiilor familiale, pentru vîrstnici și persoanele handicapate.

Agenția France Presse menționează că aceste prime decizii ale guvernului Mauroy corespund, parțial, dezideratelor sindicatelor, dar ele țin cont, totodată, de rezervele exprimate de patronat. Sursa adaugă că guvernul francez preconizează un impozit excepțional care să afecteze băncile, companiile petroliere, persoanele cu averi mari, pentru a finanța noile cheltuieli.

Sindicatele, precizează France Presse, s-au declarat satisfăcute de primele măsuri, chiar dacă se cere o majorare mai substanțială a salariului minim. În cercurile de stînga, adaugă agenția, se evidențiază în special voința manifestată de guvern de a înfăptui promisiunile făcute de François Mitterrand în timpul campaniei pentru alegerile prezidențiale.

★

Președintele Franței, François Mitterrand, a declarat că, în următoarele trei luni, guvernul va elabora un plan al „independenței energetice" a țării, care se va baza pe diversificarea resurselor și sporirea importantă a economiilor de energie. Președintele a afirmat, de asemenea, că vor fi încheiate lucrările la toate centralele atomice aflate în prezent în curs de construire, urmînd ca deciziile privind realizarea altor obiective de acest tip să fie luate ulterior.

Sesiunea Adunării Naționale a R. P. Bangladesh

DACCA 4 (Agerpres). — La Dacca au fost reluate lucrările sesiunii Adunării Naționale a R.P. Bangladesh, întrerupte ca urmare a asasinării președintelui Ziaur Rahman. Pe lîngă problemele legate de adoptarea bugetului pe anul financiar 1981—1982, care începe la 1 iulie, este examinată situația creată după ultimele evenimente.

Luînd cuvîntul în parlament, primul ministru, Shah Azizur Rahman, a anunțat că alegerile prezidențiale vor avea loc conform prevederilor constituționale. Constituția R.P. Bangladesh, relevă agențiile France Presse și A.P., prevede organizarea alegerilor prezidențiale într-un interval de șase luni de la data cînd funcția de președinte al țării rămîne vacantă.

INDIA

Premierul Indira Gandhi despre unele probleme ale dezvoltării învățămîntului

DELHI 4 (Agerpres). — Luînd cuvîntul la o reuniune a miniștrilor învățămîntului din statele indiene, primul ministru al Indiei, Indira Gandhi, a arătat că, în anii care au trecut de la dobîndirea independenței de stat, în India a crescut numărul elevilor în școli cu peste 70 la sută. În prezent, masa principală din cei 100 de milioane de elevi este formată din copiii oamenilor săraci, ai țăranilor și muncitorilor — copii ale acelor păturI care înainte de independență nu aveau acces la învățătură.

În anul 1950 în India erau numai 30 de universități și aproximativ 1 000 de colegii, în prezent numărul colegiilor fiind de aproape 5 000, iar al universităților de 124. Numărul studenților este de peste 2,5 milioane.

Cu toate succesele repurtate, a relevat primul ministru, în prezent numai o treime din cei 680 de milioane de cetățeni ai țării știu să scrie și să citească, iar școlile indiene sînt absolvite de numai 15—20 la sută dintre elevi. Aceasta se datorează situației materiale grele a familiilor lor, care sînt nevoite să-și trimită copiii să lucreze de mici.

Primul ministru al Indiei a arătat că pentru ajutorarea familiilor sărace guvernul va mări alocațiile de stat. De asemenea, în țară se realizează trecerea la învățămîntul primar gratuit și se extinde rețeaua școlilor de stat, al căror număr a ajuns deja la 800 000.

NU înarmărilor nucleare!

„Împotriva pericolului atomic. Nu rachetelor atomice și bombelor cu neutroni !" — sub această lozincă, la Bonn a avut loc recent o demonstrație la care au participat peste 25 000 de oameni. Manifestanții s-au pronunțat împotriva proiectelor de amplasare de noi rachete în Europa occidentală și pentru inițierea de măsuri autentice de dezarmare.

„Relațiile cu România cunosc un curs ascendent și apropiata vizită a președintelui Nicolae Ceaușescu va contribui la dezvoltarea lor și mai puternică"

Convorbiri la Viena cu personalități proeminente ale vieții politice în preajma noului dialog la nivel înalt româno-austriac

În sala principală a cunoscutului palat Belvedere din Viena, un imens tablou, într-o tonalitate dominantă purpurie, imortalizează un moment istoric : semnarea, la 15 mai 1955, a Tratatului de stat cu Austria, care, completat cîteva luni mai tîrziu, la 26 octombrie a aceluiași an, prin Legea Constituțională cu privire la neutralitatea permanentă, marca începutul unei noi etape de dezvoltare, liberă, democratică și deplin suverană a țării. La un sfert de secol de la acest eveniment memorabil, Austria se înfățișează astăzi ca un stat, așa cum vizitatorul se poate convinge cunoscîndu-i realitățile, cu un nivel înalt de industrializare. În ce privește politica externă, austriecii nu au înțeles și nu înțeleg poziția de neutralitate în sensul unei atitudini de pasivitate sau neimplicare în problematica internațională la ordinea zilei, ci, dimpotrivă, caută, în mod activ, să contribuie la soluționarea acestei problematici în mod constructiv, se pronunță și acționează pentru colaborare cu toate țările, fără deosebire de sistem politic.

Acesta este și terenul fertil pe care pozițiile Austriei se întîlnesc cu cele ale României, țară care se bucură în rîndurile oficialităților și ale opiniei publice austriece de o deosebită prețuire pentru politica sa principială în slujba păcii, înțelegerii și cooperării între toate popoarele. În acest context, **noua vizită pe care președintele Nicolae Ceaușescu urmează să o efectueze în Austria este apreciată de personalități de cea mai înaltă răspundere ale vieții politice austriece ca un eveniment de prim ordin, de natură să impulsioneze și mai puternic ansamblul raporturilor dintre cele două țări și popoare.**

Primind grupul de ziariști români, **președintele federal RUDOLF KIRCHSCHLÄGER** a evocat cu plăcere vizita pe care a făcut-o în România în 1978 și convorbirile avute cu acel prilej cu șeful statului român, împărtășind impresiile puternice pe care i-a lăsat dezvoltarea economică și culturală a țării noastre. **„Considerăm, a continuat domnia-sa, vizita președintelui Nicolae Ceaușescu și a doamnei Elena Ceaușescu ca o expresie a relațiilor excelente existente între cele două state ale noastre. Noi ne respectăm reciproc felul nostru de a fi, convingerile, ceea ce reprezintă o bază solidă pentru un rodnic schimb de vederi. În același timp, vizita președintelui României imbracă o semnificație deosebită și prin prisma momentului politic în care are loc, într-o perioadă în care destinderea cunoaște un recul. În asemenea împrejurări, întîlnirile și schimburile de opinii între țări mici și mijlocii, cum sînt Austria și România, care s-au pronunțat pentru înțelegere internațională, dobîndesc valoarea unui exemplu, se înscriu ca un aport nemijlocit la revitalizarea procesului început prin semnarea Actului final de la Helsinki. Noi am fost întotdeauna de părere că țările legate de Dunăre sînt prietene și vecine, chiar dacă nu au granițe comune. Președintele României și cu mine vom dezbate probleme importante pentru Europa, pentru întreaga lume, cum ar fi securitatea, dezarmarea, restabilirea unui climat internațional de încredere, și ținînd seama de experiența deosebită a președintelui Nicolae Ceaușescu, de multiplele contacte pe care le-a avut cu lideri din toate țările lumii, aceste schimburi de vederi vor fi pentru noi deosebit de prețioase"** — a încheiat președintele Rudolf Kirchschläger.

Păreri similare a exprimat și **cancelarul federal BRUNO KREISKY.** Există în Austria tradiția ca săptămînal, la sfîrșitul fiecărei ședințe a guvernului, membrii acestuia să răspundă în cadrul unei conferințe „operative" de presă, chiar pe coridoarele cancelariatului (botezate pentru circumstanță *„Pressefoyer"*) la întrebările puse de ziariștii austrieci și străini. Participînd la o asemenea conferință, ziariștii români au avut privilegiul suplimentar al unei întrevederi separate în cabinetul cancelarului federal. **„Poporul austriac,** a spus domnia-sa, **îl cunoaște pe președintele Nicolae Ceaușescu ca pe un prieten apropiat și nu există îndoială că relațiile foarte bune pe plan politic, economic și cultural dintre cele două țări se vor intensifica și mai mult, ca urmare a noii sale vizite. Există întotdeauna posibilități de îmbunătățire, iar una din căile principale o reprezintă cooperarea pe terțe piețe".** Subliniind acest aspect deosebit de important al raporturilor bilaterale, șeful guvernului austriac a ținut să releve, în continuare, referindu-se la aspectele internaționale, **„contribuția deosebită pe care Austria și România o pot aduce la reluarea procesului de destindere, proces la care este necesar să participe toate statele, indiferent de sistemul politic sau de mărime".**

Ambii înalți demnitari au apreciat relațiile economice ca fiind sectorul cel mai propice al colaborării româno-austriece. În această ordine de idei, **ministrul comerțului, meșteșugurilor și industriei, JOSEF STARIBACHER,** președintele părții austriece în Comisia mixtă guvernamentală româno-austriacă, a descris ca **„rodnice"** rezultatele recentei sesiuni de la Viena a comisiei, **„rezultate care, cu siguranță,** a adăugat domnia-sa, **vor fi îmbogățite în urma dialogului la cel mai înalt nivel".**

Reprezentantul Camerei federale a economiei, EKKEHARD STRASSER, împărtășind aceeași părere, în ce privește largile posibilități de extindere a schimburilor și, în special, a acțiunilor de cooperare, forma cea mai eficientă a relațiilor economice, a enumerat domeniile ce formează obiectul acestor acțiuni sau care sînt în studiu — de la motoarele diesel pentru autocamioane, la dispozitive de sudură electronică și instalații legate de folosirea pașnică a energiei atomice — ceea ce, oferind o idee concludentă asupra acestor posibilități, constituie, totodată, un indiciu al gradului de dezvoltare atins de economia României, care poate colabora cu succes cu un partener ce se bucură de o asemenea reputație pe planul tehnicii, cum este Austria.

Satisfacția pentru modul în care decurg relațiile româno-austriece, înalta considerație pentru personalitatea președintelui Nicolae Ceaușescu, interesul viu cu care este așteptată vizita sa, s-au desprins ca elemente comune și ale convorbirilor avute cu exponenți ai celor trei partide, socialist, populist și liberal, reprezentate în parlament. Din ideile consemnate în carnetul de reporter am desprins ca aspecte-cheie consensul asupra realității de netăgăduit că există o singură Europă — idee susținută ferm de președintele României — și **„însemnătatea pe care o au,** așa cum spunea **deputatul socialist HANS HESELE,** purtător de cuvînt al partidului în probleme de politică externă, **contactele la cel mai înalt nivel între România și Austria pentru refacerea unității continentului".**

Deputatul populist, LUDWIG STEINER, ținînd să precizeze că între partidul de guvernămînt socialist și partidele de opoziție nu există nici o deosebire în a aprecia relațiile româno-austriece ca **„excepțional de cordiale",** a relevat, ca o altă idee de seamă, **„poziția moral solidă pe care se situează România și Austria și care se înscrie ca un element deosebit de prețios al echilibrului în Europa".** În fine, deputatul **FRIEDRICH PETER, președintele Clubului partidului liberal,** abordînd, dintr-un alt punct de vedere, aceeași problematică a securității și destinderii în Europa, a evidențiat că **„înlăturarea obstacolelor ivite în calea realizării acestor mari deziderate se poate realiza nu prin acuzații și contraacuzații în legătură cu cine este vinovat de situația creată, ci prin eforturi susținute pentru cristalizarea unor soluții general-acceptabile, iar contribuția pe care o aduc în acest domeniu România și Austria scoate în relief și mai mult însemnătatea apropiatului dialog la nivel înalt."**

Asemenea aprecieri pozitive, cuvintele elogioase la adresa României, a președintelui ei, a politicii externe de pace și înțelegere a țării noastre, de promovare a unui spirit nou în relațiile dintre state pot fi auzite în aceste zile din partea a foarte multe personalități și în foarte multe locuri în Austria. Ele conturează o atmosferă dintre cele mai propice vizitei președintelui Nicolae Ceaușescu, convorbirilor sale cu președintele Rudolf Kirchschläger și cancelarul Bruno Kreisky, care se vor înscrie, neîndoios, ca un aport de cea mai mare importanță la statornicirea acelui cadru de încredere și conlucrare pașnică pe care îl reclamă interesele popoarelor continentului nostru și ale întregii lumi.

Romulus CAPLESCU

Viena

AGENȚIILE DE PRESĂ — pe scurt

PRIMIRE LA HAVANA. Fidel Castro, președintele Consiliului de Stat și Consiliului de Miniștri ale Republicii Cuba, a primit delegația parlamentară iugoslavă condusă de președintele Adunării R.S.F.I., Dragoslav Markovici. Convorbirea ce a avut loc cu acest prilej s-a referit la dezvoltarea relațiilor și cooperării bilaterale, menționează agenția Taniug.

ÎNTÎLNIRE EGIPTEANO-ISRAELIANĂ. În localitatea Sharm El Sheikh din peninsula Sinai a avut loc joi o întîlnire între președintele Egiptului, Anwar El Sadat, și primul ministru al Israelului, Menahem Begin. După cum informează agențiile internaționale de presă, în cadrul întrevederii au fost examinate aspecte legate de relațiile dintre cele două țări, precum și alte probleme privind ultimele evoluții ale situației din regiunea Orientului Mijlociu.

AUSTRALIA SE PRONUNȚĂ ÎMPOTRIVA EXPERIENȚELOR NUCLEARE. Ministrul afacerilor externe al Australiei, Tony Street, a declarat că „regretă profund" decizia guvernului Franței de a relua experiențele nucleare în Pacificul de sud. Vorbind în fața parlamentului, Street a precizat că Australia a manifestat întotdeauna cu claritate opoziția sa față de asemenea experiențe și a depus eforturi în favoarea unei interdicții a tuturor armelor nucleare — relatează agenția France Presse.

MAREA BRITANIE ȘI C.E.E. Într-o declarație făcută cu prilejul unei întîlniri cu reprezentanți ai cercurilor politice olandeze, ce a avut loc la Haga, ministrul britanic de finanțe, Geoffrey Howe, a afirmat că reprezentanții Marii Britanii, care de la 1 iulie vor asigura, conform principiului rotației, președinția reuniunilor ministeriale ale C.E.E., vor acționa pentru schimbarea politicii agricole comunitare. Howe a declarat, de asemenea, că un alt obiectiv prioritar al activităților reprezentanților britanici îl va constitui și modificarea politicii bugetare a Pieței comune, precizînd, în context, că guvernul de la Londra se pronunță pentru o reducere semnificativă a contribuției Marii Britanii la realizarea bugetului comunitar.

NUMIRE. Fostul senator republican din partea statului New York Jacob Javits, în vîrstă de 77 de ani, a fost numit consilier special al secretarului de stat al S.U.A., Alexander Haig, s-a anunțat oficial la Washington. Departamentul de Stat a precizat că Javits îl va sprijini pe secretarul de stat în probleme de politică externă.

PARLAMENTUL OLANDEI a hotărît suspendarea relațiilor culturale cu regimul minoritar rasist din Republica Sud-Africană. Decizia forului legislativ, adoptată la cererea guvernului, are la bază politica inumană de apartheid promovată de autoritățile de la Pretoria.

HIDROCENTRALĂ GIGANT. Pe Rio Parana, fluviul sudamerican ce formează, pe o distanță de 190 km, granița dintre Brazilia și Paraguay, se află în construcție o hidrocentrală care va fi, la terminarea ei în 1988, cea mai mare din lume. Cu o putere instalată de 12 600 megawați, hidrocentrala de la Itaipu va furniza anual 75 miliarde kilowați-oră energie electrică. Uriașul șantier, pe care lucrează zeci de mii de oameni, se întinde pe o suprafață de 36 kmp. Construcția presupune dislocarea a 50 milioane metri cubi de pămînt și rocă.

REDACȚIA ȘI ADMINISTRAȚIA : Cod 71 341, București Piața Scînteii nr. 1. Tel. 17 60 10, 17 60 20. Abonamentele se fac la oficiile poștale și difuzorii din întreprinderi și instituții. În străinătate, abonamentele se fac prin ILEXIM — departamentul export-import presă, P. O. BOX 136—137 telex : 11 226, București, str. 13 Decembrie nr. 3. Tiparul : Combinatul Poligrafic CASA SCÎNTEII 40 360