Biblioteca Jud. Hunedoara SALA DE LECTURA

PROLETARI DIN TOATE ȚĂRILE, UNIȚI-VĂ!

Scînteia

ORGAN AL COMITETULUI CENTRAL AL PARTIDULUI COMUNIST ROMÂN

Anul L Nr. 11895 | Marți 18 noiembrie 1980 | 4 PAGINI — 30 BANI

Vie satisfacție și unanimă aprobare a întregului popor pentru rezultatele remarcabile ale vizitei președintelui Nicolae Ceaușescu, împreună cu tovarășa Elena Ceaușescu, în Suedia, Danemarca și Norvegia

DIN TOATĂ ȚARA, TELEGRAME ADRESATE TOVARĂȘULUI NICOLAE CEAUȘESCU

PAGINA A III-A

REALIZAREA INTEGRALĂ A PLANULUI PE ACEST TRIMESTRU, BUNA PREGĂTIRE A PRODUCȚIEI ANULUI VIITOR — obiective de prim ordin în toate unitățile economice

Am intrat în a doua jumătate a acestui ultim trimestru din anul 1980, din cincinal. O perioadă în care eforturile tuturor colectivelor de întreprinderi trebuie concentrate asupra realizării integrale a planului pe acest trimestru, pe întregul an și, totodată, o perioadă hotărîtoare pentru asigurarea bunei pregătiri a producției anului viitor — primul an al noului cincinal.

Esențial este ca, în fiecare din zilele ce ne mai despart de sfîrșitul anului, **în fiecare întreprindere să se muncească la nivelul maxim al posibilităților în vederea realizării planului la producția fizică în cantitățile și sortimentele prevăzute.** Nici o clipă nu trebuie să pierdem din vedere că toate produsele, toate sortimentele au o destinație precisă în mecanismul dezvoltării economiei naționale și, ca atare, fabricarea lor constituie o necesitate imperioasă. Oricît de substanțiale sînt depășirile de plan la un șir de produse, ele nu pot compensa nerealizările la alte produse de primă importanță pentru economia națională. De aceea, pretutindeni — și cu atît mai mult în întreprinderile cu restanțe la un produs sau altul — întreaga activitate trebuie să fie bine organizată, iar potențialul tehnic și uman judicios folosit pentru ca zi de zi să se obțină rezultate superioare în realizarea producției fizice.

În deplină concordanță cu îndeplinirea planului la producția fizică, **prioritate trebuie să se acorde realizării integrale, potrivit contractelor încheiate, a producției destinate exportului.** Exportul este o problemă fundamentală a dezvoltării generale a țării, și, de aceea, îndeplinirea riguroasă a planului în acest domeniu trebuie să constituie un obiectiv de prim ordin pentru toate colectivele muncitorești, care trebuie urmărit zilnic, cu toată exigența și răspunderea, de organele și organizațiile de partid, de consiliile oamenilor muncii din întreprinderi.

Este bine cunoscută **măsura adoptată de conducerea partidului potrivit căreia toate întreprinderile care-și realizează sarcinile pe ultimul trimestru la producția fizică, la export, vor primi toate drepturile de participare la beneficii,** chiar dacă au anumite minusuri pe primele trei trimestre din acest an. Această măsură trebuie să mobilizeze puternic colectivele de întreprinderi pentru a folosi la maximum fiecare zi ce a mai rămas pînă la sfîrșitul anului, astfel ca planul la producția fizică și la export să fie realizat integral, iar bilanțul acestui an să fie îmbogățit cu rezultate cît mai mari.

Tot atît de important este ca, în aceste zile, să se definitiveze și soluționeze toate problemele care privesc pregătirea temeinică a producției anului viitor. În primă urgență se află **încheierea tuturor contractelor de aprovizionare cu materii prime și materiale și a celor de desfacere a producției.** Cu deosebire, centralele și ministerele trebuie să definitiveze în cele mai mici amănunte cadrul contractual al asigurării aprovizionării tehnico-materiale pentru producția anului 1981, întrucît din sondajele făcute în diferite unități rezultă că, în nu puține cazuri, coordonatorii de balanțe tergiversează emiterea repartițiilor, ceea ce împiedică încheierea contractelor cu furnizorii. Concomitent, în întreprinderi trebuie finalizate măsurile de programare a fabricației, de organizare științifică a producției și a muncii, de pregătire a mașinilor și utilajelor, de introducere a noi tehnologii ș.a. — astfel ca **încă din luna decembrie a acestui an să se asigure o autentică „repetiție generală" pentru debutul producției anului viitor.**

Mai sînt 44 de zile pînă la sfîrșitul acestui an, al acestui cincinal. Răspunzînd chemării conducerii partidului, pretutindeni, în toate întreprinderile, să muncim bine organizat, cu abnegație și inițiativă pentru a încheia cu succes planul pe acest an, să facem totul pentru a pregăti condițiile necesare trecerii la înfăptuirea sarcinilor din primul an al viitorului cincinal !

AU ÎNDEPLINIT PLANUL CINCINAL

Industria județului Constanța

Comitetul județean de partid Constanța raportează că în ziua de 17 noiembrie oamenii muncii din industria județului au obținut un succes de seamă, îndeplinind prevederile planului cincinal 1976—1980. În telegrama adresată **Comitetului Central al Partidului Comunist Român, tovarășului Nicolae Ceaușescu,** se arată :

În actualul cincinal, ca urmare a grijii partidului, a sprijinului permanent pe care dumneavoastră personal l-ați acordat județului Constanța, am reușit să realizăm un program de investiții de aproape 70 miliarde lei. În industria județului au intervenit importante mutații calitative prin introducerea mai accelerată a progresului tehnic, diversificarea și îmbunătățirea calității produselor, asimilarea de noi produse și tehnologii. Județul Constanța produce în prezent mineraliere de 60 mii tdw și petroliere de 150 mii tdw, subansambluri și echipamente navale, diferite tipuri de mașini agricole, utilaje tehnologice pentru industria chimică, industria construcțiilor de mașini, industria materialelor de construcții, produse petroliere și altele. Producția globală industrială ce se realizează în anul 1980 este de 1,6 ori mai mare decît în 1975, o treime din produsele realizate în actualul cincinal fiind noi sau reproiectate.

Însuflețiți de mărețul dumneavoastră exemplu de muncă și viață comunistă pusă în slujba progresului patriei socialiste, puternic mobilizați de vibrantele îndemnuri pe care le-ați adresat tuturor oamenilor muncii, întregii țări la recenta plenară a Comitetului Central al partidului, vă încredințăm, mult iubite și stimate tovarășe secretar general, că și în viitor vom acționa cu toată fermitatea pentru realizarea în cele mai bune condiții a planului la toți indicatorii, că vom folosi mai bine potențialul uman și material de care dispunem, în scopul ridicării eficienței întregii activități economice.

Industria județului Olt

Animați de vibrante sentimente de mîndrie patriotică, oamenii muncii din unitățile industriale ale județului Olt raportează îndeplinirea la data de 17 noiembrie a prevederilor actualului cincinal.

În telegrama adresată de Comitetul județean Olt al P.C.R. **Comitetului Central al Partidului Comunist Român, tovarășului Nicolae Ceaușescu,** se spune :

Succesul înregistrat este o strălucită încununare a strădaniilor depuse în secții, uzine, fabrici, întreprinderi de colectivele de oameni ai muncii, sub directa conducere și îndrumare a organelor și organizațiilor de partid, pentru a da viață prețioaselor indicații date de dumneavoastră cu prilejul vizitelor efectuate pe străvechile meleaguri ale Oltului. Printr-o intensă muncă politică și organizatorică, valorificînd superior și eficient resursele materiale și umane de care dispunem, prin generalizarea experienței înaintate, a inițiativelor creatoare ale colectivelor de oameni ai muncii din industria județului, vom realiza pînă la finele anului, peste prevederile cincinalului, o producție în valoare de 2,8 miliarde lei, cu peste 500 milioane lei mai mult decît angajamentul asumat de organizația județeană de partid Olt.

Exprimîndu-ne mulțumirile, via și profunda satisfacție pentru tot ce ați înfăptuit spre binele și prosperitatea țării, pentru înflorirea multilaterală a economiei naționale, și odată cu aceasta a județului Olt, ne angajăm că nu vom precupeți nici un efort, că ne vom mobiliza cu și mai multă perseverență și tenacitate pentru a materializa în fapte îndemnurile cuprinse în cuvîntarea rostită la plenara Comitetului Central al P.C.R. din 14—15 octombrie a.c. — însuflețitor program de acțiune pentru întregul popor.

PORUMBUL să fie depozitat și conservat în cele mai bune condiții !

Gradul ridicat de umiditate impune măsuri deosebite pentru sortarea și uscarea recoltei

Recoltarea porumbului este, practic, încheiată. În momentul de față, se string ultimii știuleți din lanurile unor unități agricole situate în județele Ialomița, Ilfov, Teleorman, Timiș. Timpul s-a îmbunătățit din nou, astfel încît această lucrare poate fi încheiată în aceste zile peste tot. Principala atenție trebuie acordată, în aceste zile, transportului și depozitării în cele mai bune condiții a recoltei pentru a se preveni orice pierderi.

De cea mai mare importanță este ca, în timpul cel mai scurt, întreaga recoltă de porumb care se află depozitată în grămezi pe cîmp sau la sediile gospodărești să fie transportată la locul de depozitare : întreprinderi de valorificare a cerealelor, fabrici de nutrețuri combinate și în magaziile proprii ale unităților agricole.

Pentru recolta acestui an s-a muncit mult, începînd din toamna trecută, cînd s-au executat arăturile adînci și apoi la semănat, la întreținerea culturilor și la recoltat. Este în interesul tuturor oamenilor muncii din agricultură și al întregii societăți ca din recolta acestui an să nu se piardă nici un bob. După cum este bine cunoscut, păstrarea în bune condiții a recoltei depinde de felul cum este înmagazinată, de respectarea normelor tehnice la depozitare și apoi de executarea lucrărilor stabilite pe tot timpul cît produsele respective sînt în pătule sau magazii.

Gradul de umiditate a porumbului constituie unul din principalii factori care asigură conservarea acestui produs. Condițiile climatice din acest an au întîrziat vegetația porumbului, iar apoi ploile din ultima perioadă au făcut ca știuleții să aibă o umiditate mai ridicată. Ținînd seama de această situație, Ministerul Agriculturii și Industriei Alimentare a indicat ca bazele de recepție și unitățile agricole, toți deținătorii de porumb să facă depozitarea acestuia pe grupe de umiditate și să asigure, prin toate mijloacele, uscarea știuleților. Aceasta presupune, în primul rînd, mobilizarea tuturor forțelor la curățirea știuleților de resturi vegetale — pănuși, mătase — la alegerea separată a celor cu umiditate mai mare, astfel încît să se preîntîmpine mucegăirea lor în timpul păstrării. Se știe, de asemenea, că știuleții cu grad mai mare de umiditate se păstrează mai bine dacă, înainte de depozitare, sînt uscați la soare și se depozitează în pătule prin care aerul circulă cu ușurință, asigurînd astfel uscarea lor completă.

Cea mai mare atenție trebuie acordată păstrării porumbului. Din cauză că zorul lucrărilor a fost foarte mare, mulți știuleți au fost depozitați în mod provizoriu pe platforme, în arioale, iar în unele locuri — pe un strat de coceni. Se cere ca tot acest porumb, după o bună alegere, să fie așezat în pătule. Întreprinderile de valorificare a cerealelor, fabricile de nutrețuri combinate, complexele zootehnice și multe unități agricole au suficiente spații de depozitare pentru păstrarea recoltei. Acum, cînd timpul s-a mai încălzit, este necesar ca porumbul așezat în mod provizoriu în diferite locuri să fie depozitat fără întîrziere în pătule. Trebuie profitat de zilele bune de lucru pentru a pune la adăpost întreaga recoltă. Ministerul Agriculturii a stabilit ca cel puțin o dată pe săptămînă să fie controlate pătulele și alte locuri de depozitare a porumbului, pentru a se putea interveni atunci cînd se constată că se produce alterarea știuleților.

Ținînd seama de marea importanță pe care o are porumbul în economia țării, este necesar ca organele județene de partid și de stat, conducerile unităților agricole să acționeze cu energie și înalt spirit de exigență pentru a introna un spirit de înaltă responsabilitate în rîndul acelora care se ocupă de păstrarea producției, combătînd orice manifestare de neglijență și comoditate. Din recolta acestui an să nu se piardă nici un bob ! Ea este avuția țării, a noastră, a tuturor.

În pagina a II-a : PE TOATE SUPRAFEȚELE PLANIFICATE, OGOARE DE TOAMNĂ PENTRU O PRODUCȚIE MAI BUNĂ ÎN ANUL VIITOR !

LA ÎNTREPRINDEREA MECANICĂ TIMIȘOARA

Utilaje tehnologice livrate în avans

Întreprinderea mecanică Timișoara se numără printre principalii producători și furnizori de utilaje tehnologice pentru industria siderurgică, minieră, construcția de mașini etc., asigurînd, totodată, dotarea unor noi obiective de investiții din diverse ramuri ale economiei. Pe 10 luni, ca urmare a organizării superioare a muncii, folosirii la întreaga capacitate a mașinilor și instalațiilor, perfecționării cooperării cu alte unități, colectivul de oameni ai muncii de aici a realizat și pus la dispoziția beneficiarilor un volum de aproape 8 000 tone utilaje tehnologice, depășind sarcinile prevăzute pentru această perioadă. Este de menționat faptul că pentru noile obiective de investiții cu termene de punere în funcțiune în acest an de pe platformele industriale ale combinatelor siderurgice Călărași și Galați, întreprinderilor electrocentrale Turceni, Rovinari, Borzești, Zalău și altele, constructorii de mașini timișoreni au livrat în avans 838 tone de utilaje. **(Cezar Ioana).**

În fotografie : aspect dintr-una din secțiile Întreprinderii mecanice Timișoara.

Patriei, darul cel mai de preț al poeziei

Orice cuvînt poate fi golit de însemnătatea sa, orice cuvînt poate triumfa în poziția pe care i-o dau oamenii și împrejurările. Nu putem iubi cuvintele în sine, nu le putem iubi la fel pe toate, căldura unora o apărăm nearătînd oricui și oricînd lumina lor. Respectăm cuvintele ca pe boabe de grîu printre care, răscolindu-le, vedem aurul unora, arama altora, albul pîinii în cele mai multe. Ca pe boabe de grîu care par a avea aceeași greutate toate, și chiar o au în prezența omului. Ce le deosebește, totuși, ce le poate da o greutate în plus, o valoare extraordinară, este inteligența și sensibilitatea noastră, adunîndu-le într-un anume fel, făcînd din cuvinte egale ceea ce oricine va recunoaște ușor, poezie.

Această muncă, acest meșteșug care nu e la îndemîna oricui nu pentru că ar fi greu de desprins, ci pentru că pretinde fiecăruia în parte un sacrificiu total, pretinde originalitate, adevăr, cinste, dăruire și putere îndelungată, conștiință și toate acestea laolaltă dau un ritm nou, fierbinte numai inimilor hotărîte, devine cu atît mai adînc, cu atît mai greu cu cît faci dovada că posezi calitățile mai sus arătate. De cîte ori în fața unei coline înverzite, în fața unui munte nins, în fața fluviului milenar care scaldă poala de pămînt a patriei, în fața soarelui ce trece de la un capăt la altul al patriei, în fața unui copil care s-a născut și stă cuminte în brațele maicei sale tinere, care, la rîndul ei, împreună cu neamurile care sărbătoresc, masa lor și-au așternut-o în frumosul arc mineral și vegetal al brațelor patriei, nu rămîi fără cuvinte, nu rămîi mut de bucuria de a fi martorul întîmplărilor, priveliștilor, evenimentelor, poeziei conținute în simplitatea cinstită a semenilor tăi ! Cine știe cînd, cine știe în ce împrejurare, în timp, mai tîrziu, limba ta se va dezlega și va povesti altor inimi, altor vîrste, imaginile prin care tu ai trecut fără cuvînt. Uneori, foarte tîrziu, se face auzit murmurul și cîntecul amintirii ; cuvîntul ce exprimă adevărul, deși știut, deși învățat de la părinți, deși simțit pînă la lacrimi și sacrificiu, nu izvorăște. În jurul unei răni a pămîntului, în fața unei calamități naturale, la căpătîiul unui braț tăiat și curățat de pielea lui vie, nu suferi la fel, la fel de adînc ca în fața morții unui moș al tău de o sută de ani, rînduit însă să dăinuie mult mai mult, cu toată frumusețea, liniștea și înțelepciunea, cu toată umbra sau rodnicia hărăzite pentru generații ce încă nu s-au ivit ? Poezia morții lui o trăiește patria, o trăiesc poeții pe care-i vezi adunînd conuri de brad, cu uneori sentimentul clar că sînt legați pe nedrept de aceste trunchiuri doborîte și trimise la vale, și culese de ape, și tăiate de gatere, și lustruite, dăltuite cu măiestrie în porțile, lucrurile din case, leagănele copiilor. Din viața moșului tău se fac lucruri pieritoare și lucruri de preț ; din lemnul bradului se fac chibrituri și cărți, flacăra și jarul care încălzesc căminul unui tăietor de lemne și al unui poet, bibliotecile frumos rînduite în care găsești în liniștea lor de păduri milenare istoria patriei și spiritul ei, în ele ți se arată greșelile și luminile timpurilor, învățătura celor dinaintea ta care nu te pot îndruma bine și nu te pot feri de suferință decît cu ajutorul acestor arătătoare care sînt tomurile îngălbenite. Le putem evoca și ne sînt de folos, memoria noastră murmură pe litera lor de dragul patriei noastre, în limba română, poezia sufletelor noastre, este neasemuit de frumoasă, spusă și scrisă. Patria cu buzele ei de piatră și pîine, de lemn și pămînt, de viață, de rădăcini, patria cu ochii ei plini de timp și de încredere în firea noastră pașnică, patria care nu este mai puțin decît propriul nostru fiu sau fiică, urmaș în toate, patria tăcută și patria cuvîntînd, lucrînd și creînd valori, este tot ce am primit spre a ține minte și spre a dărui în continuare, grija care nu se stinge, nașterea care doare, umbra care se amestecă cu lumina în șirurile scrise în cărțile noastre de căpătîi. Patrie, poezie, existînd nedesfăcute una de alta prin oamenii care le-au făcut și le-au apărat în toate timpurile. Patrie, poezie, mișcînd deopotrivă inimile și iscusința celor ce dăruiesc și celor care știu să primească un dar de preț. Între ele poate sta o virgulă mică sau un falnic brad care le unește în schimb cu pămîntul și cerul senin.

Însemnări de **Constanța BUZEA**

Cuvinte vechi, sensuri noi

La „Steagul roșu" mă duc adesea. Simt o mare bucurie ori de cîte ori pot oferi microfonul oamenilor care, acolo, sub munte, au născut prin muncă și entuziasm o cetate industrială a cărei marcă depusă în întreaga lume este formată din primele două litere ale alfabetului : „AB" (Autocamioane-Brașov).

Stau și reascult banda de magnetofon pe care am înregistrat un interviu. În fața microfonului se află membri ai familiei maistrului Andrei Bencze. De fapt nu mai erau cu toții Bencze pentru că cele două fete se căsătoriseră și acum purtau numele soților : Berculescu și Postelnicu.

În primul rînd, cînd s-au prezentat, au spus foarte

PICĂTURA DE CERNEALĂ

firesc : „Sîntem o familie de industriași, toți sîntem stegari". Pe urmă au continuat : „Sîntem toți aici, în municipiu". (Respectivul „municipiu" nu este altceva decît uriașa întindere a uzinei. La urma urmei, așa e. „AB"-ul are o populație muncitoare cît un municipiu, îndeplinind și multe alte condiții : circulație rutieră cu toate semnele legale, institute de cercetări și de învățămînt superior, școli, laborator de sociologie, o unitate specială pentru menținerea curățeniei, unități culturale, restaurante etc.).

Despre copii (două fete, doi gineri, un băiat, o noră, trei nepoți) meșterul Bencze spune că „toți sînt la casa lor". (Nu la figurat ci la propriu, pentru că este vorba despre patru apartamente splendide date de uzină).

„La noi, toți cei din generația a doua sînt oameni cu carte". (Afirmația se bazează pe următoarea mică statistică familială : trei ingineri, un subinginer, doi proiectanți cu studii medii de specialitate). „Și toată învățătura asta n-a costat nici un ban, adaugă tovarășul Andrei Bencze. Dimpotrivă ! Unii au și primit bani ca să învețe !".

Cum să nu-i privești cu emoție pe acești cîțiva reprezentanți ai celor care „au pus țara pe roate". (Într-adevăr, aproape 600 000 de autocamioane produse la „AB" străbat țara și lumea) ? Cum să nu te gîndești cît de frumoase pot fi uneori noile semnificații ale unor cuvinte mai vechi !

Alexandru STARK

Merită să-i stimezi pe acești oameni dăruiți noului

FAPTE ȘI OPINII ALE MUNCITORILOR DE LA LAMINORUL DE TABLĂ DIN GALAȚI despre răspunderea pentru progresul tehnic, pentru reducerea importului

„Ce este mai ușor : să gîndești ceea ce vrei să faci, ori să faci ceea ce ai gîndit ?". Nu, nu-i o întrebare-șaradă. N-a socotit-o așa nici unul dintre interlocutorii noștri de la Laminorul de tablă din Galați, care ne-au răspuns : „Mulți zic că-i mai greu să faci. Vorba ceea : de la vorbă la faptă, drumu-i lung... Mă rog, păreri. Părerea noastră e că, uneori, mai greu e să gîndești. De ce ? S-a ivit undeva, în compartimentul tău de muncă, o cerință ? E de datoria ta să-i afli cheia, rezolvarea. Nu s-aștepți să-ți servească soluția, nu știu cine, pe tavă. După ce ți-ai bătut capul și-ai găsit, e mai ușor să duci la capăt ceea ce ai gîndit, lucrul în care tu crezi, ideea care să determine schimbarea dorită...".

Ideea care să determine schimbarea dorită !

Ar fi multe de spus în această privință despre oamenii destoinicului colectiv gălățean. Iată, lăcătușul **Toader Rucher,** la întoarcerea din concediu, desfășoară pe masa meșterului, a secretarului de partid adevărate cearceafuri de planșe. „Se pare că n-ai dus lipsă de un concediu activ, Rucher". „Am avut și de ce. M-am gîndit la roțile celor peste 100 de poduri rulante ale uzinei. Care, precum se știe, se uzează repede și trebuie încărcate cu sudură. Pentru treaba asta am desenat aici un anume reductor care să ne dea posibilitatea să sudăm și pe vertical. Avantajele ar fi următoarele...".

Nu-i pentru prima dată cînd lăcătușul cu pricina **s-a gîndit** și **a dus la capăt ideea.** L-am căutat la locul lui de muncă. Voiam să aflăm pe unde a fost în concediu și cum a purtat după el soluția cu roțile podurilor rulante. Cum s-a copt invenția ori inovația, cît timp i-au luat planurile, de la ce bucurii s-a privat. Omul era, totuși, în concediu. Nu i-am găsit în atelier. Plecase la combinatul siderurgic după un anume adeziv care să lipească partea metalică de cauciuc la niște instalații de import uzate.

— Asta-i Rucher al nostru — se exprima meșterul **Ion Tudose,** de la secția de profile. Caută mereu. Și găsește...

Caracterizarea maistrului se potrivește multor oameni ai uzinei. Am găsit-o, de pildă, pe inginera **Aurelia Scorțanu** într-una din halele de laminare, îmbrăcată ca un om al producției. „O cunoștință de-a mea, ne spune, are o fată. Cînd a întrebat-o la ce facultate vrea să dea, fata a răspuns că vrea să se facă ingineră, ca mine. «Vai de mine, fata mamei, s-a speriat cunoștința de care vă spuneam. S-o privești pe ingineră la uzină și atunci să te vedem dacă îți dă mîna să te îndrepți spre meseria asta. N-o deosebești — ca îmbrăcăminte n.a. — de muncitori»".

— Se pare că v-a amuzat întîmplarea.

— Adevărul e că rîd de lucrul ăsta de cîte ori îmi aduc aminte.

— Iar noi vrem să vă aduceți aminte cum s-au petrecut lucrurile cu ferăstraiele circulare pentru secția profile...

— Ați și aflat de nota primită ieri, privind înființarea unui atelier de producere a pînzelor de ferăstraie ?

— Nu, nu știm nimic de nici o notă.

Explicațiile primite ne întorc în urmă cu cîțiva ani, la momentul de import al unor utilaje foarte necesare uzinei. Utilaje din dotarea cărora nu lipsea nici setul de ferăstraie cu pricina, pentru tăiat metal. Set însă care se uza și scădea văzînd cu ochii. Cum uzina n-avea ce să pună în loc, soluția era tot importul.

N-avea e un fel de a spune. Totul e **cu ce ochi privești în jur.** Cu ce răspundere acționezi și pui în valoare ceea ce ai. E adevărat, uzina n-a produs niciodată asemenea pînze de ferăstrău. Asta nu în-

Ilie TĂNASACHE
Dan PLĂEȘU

(Continuare în pag. a II-a)

FAPTUL DIVERS

Pasiunea tînărului inginer

Colegii de muncă de la întreprinderea „Unio" din Satu Mare — și nu numai ei — îi spun tînărului inginer Kirali Zoltan — KIZ. De fapt, propriul său nume și prenume comprimat. De aici, și ideea lui de a-și semna desenele cu KIZ. Mai exact, caricaturi inspirate din năravurile și moravurile unora din jurul său. Reunite în expoziții, ele au fost „savurate" în numeroase unități economice și așezăminte de cultură din județ. În prezent, KIZ se pregătește pentru o nouă expoziție cu aspecte surprinse „pe viu" din întreprinderea unde lucrează.

Verișorii între ei

De bucurie că i-a venit în ospeție vărul său Alexandru Caru din Gănease, județul Ilfov, Gheorghe Marin din comuna Pantelimon a și scos băutura pe masă să se cinstească. Cei doi veri s-au tot „cinstit" și au vorbit, ba de ușa, ba de alta, pînă cînd, din te miri ce, vărul din Gănease a făcut imprudența să-l contrazică pe vărul din Pantelimon. Arătăgos, pantelimoneanul a ripostat cu o insultă, apoi s-au luat la ceartă și de la ceartă la bătaie n-a mai fost decît un pas. Pentru că al doilea pas a fost făcut în direcții diferite: vărul din Gănease a fost internat de urgență în spital din cauza unor lovituri de cuțit, iar vărul din Pantelimon, tot urgent, a fost chemat să dea „explicații" în fața legii.

Doi, și amîndoi...

În timp ce se afla în excursie, pe traseul turistic Poiana Brașov — Rișnov, un cetățean a fost atacat de doi indivizi care l-au trîntit la pămînt, l-au lovit și i-au smuls rucsacul din spate. Apoi, pentru a-și pierde urmele, auzind că miliția era pe... urmele lor, cei doi făptași — Licu Bunea din prin județul Olt și Gheorghe Michi, din Zărnești Brașovului — amîndoi fără ocupație, au început să cutreiere țara în lung și-n lat. Au plecat mai întîi spre Constanța, apoi au dat o raită pe litoral, apoi au apucat drumul Hunedoarei, apoi al Clujului, apoi au fost stonați într-o comună din județul Brașov, de unde au fost trimiși în fața instanței de judecată și condamnați la cîte 4 ani închisoare.

Bietele mioare!

Pe lîngă satul Șieuț, din județul Bistrița-Năsăud, trece o linie de cale ferată. Deunăzi, lăsați nesupravegheați, 5 cai au fost făcuți de un tren harcea-parcea. Între gările Sintereag și Becleanu, din același județ, un mărfar a făcut... tocană nu mai puțin de 60 de oi, în timp ce păstorii turmei, doi la număr, se întreceau la... cîntatul din fluier. Acum, fluieră a pagubă.

Poate că tînguirea lor — tardivă — va fi auzită și de alți ciobani, ca să n-o mai facă și ei de... oaie.

Lozul neciștigător

Gheorghe Pîrtea, om în vîrstă de 67 de ani, trecea de la o masă la alta, oferindu-le consumatorilor de la restaurantul „Măgura" din Capitală lozuri în plic. După ce și-a făcut „rondul", omul a plecat spre un alt local, cu gîndul că va avea mai mult noroc: el — la vînzarea lozurilor, cumpărătorii — la cîștiguri. Dar nici n-a apucat bine să iasă pe ușă afară, că s-a și pomenit fără geanta în care avea lozurile nevîndute. I-o smulsese din mînă Florin Dumitru, un tînăr de 22 de ani, fără ocupație, cu mult prea multe antecedente penale pînă la această vîrstă. Și tocmai cînd F.D. se gîndea că poate-i pică lozul cel mare, i-a „picat" un lucrător în uniformă albastră, care l-a condus imediat în arestul miliției.

Nuntă cu năbădăi

Însurindu-și feciorul, Al. Untaru din Craiova a făcut nuntă mare. Printre invitați s-a aflat și socrul său, Ion Cojocaru. De mai multă vreme, între Al. Untaru și socrul său, Ion Cojocaru, erau unele neînțelegeri. Tocmai cînd era nunta în toi, socrul s-a gîndit că a sosit, în sfîrșit, momentul să pună capăt certurilor cu ginerele său. Dar nu pe cale pașnică ci cu ajutorul... cuțitului. Așa se face că ginerele a fost dus degrabă la spital în stare gravă, iar socrul în arestul miliției, de aici la tribunal și apoi la închisoare.

Decît așa nuntă!...

Firește, tot frățește

După ce au făcut rost de tulburel de... sezon, fraților Mihai și Iosif Baciu din Slănic Moldova li s-a făcut poftă și de o saramură. Firește, de pește. Dar cum nu aveau la îndemînă ustensile ca orice pescar care se respectă, au purces la prins de păstrăvi cu substanțe toxice. Care substanțe au fost aruncate în apa de lîngă popasul turistic din Poiana Slănicului. Și asta, ziua în amiaza mare. Cînd apa s-a albit de bieții păstrăvi cu... burțile în sus, cei doi s-au apucat să-i adune. Dar au fost și ei, la rîndul lor, pescuiți. În loc de saramură de pește li se pregătește un dosar cu tot inventarul. După care vor împărți ce li se cuvine. Firește, tot frățește.

Rubrică realizată de **Petre POPA** și corespondenții „Scînteii"

PE TOATE SUPRAFEȚELE PLANIFICATE

Ogoare de toamnă, pentru o producție mai bună în anul viitor!

MEHEDINȚI:

Măsuri pentru scurgerea apei care bălțește

Imediat după ce s-a încheiat recoltarea porumbului, în unitățile agricole din Mehedinți forțele au fost concentrate cu deosebire la executarea arăturilor adînci de toamnă. În toate secțiile de mecanizare s-au organizat schimburi prelungite, iar pe 360 tractoare, mai ales în unitățile din zona de cîmpie a județului, care au mari suprafețe, se lucrează și în schimbul II. Din datele centralizate rezultă că pînă la 16 noiembrie această lucrare a fost efectuată pe mai bine de 36 000 hectare, ceea ce înseamnă 58 la sută din suprafața planificată. „Cu toate că în ultimele două săptămîni au căzut ploi abundente în zona noastră — ne spune ing. Marian Pufan, directorul Direcției agricole județene — activitatea n-a încetat măcar o zi, deși se lucrează în condiții anevoioase. Acolo unde umiditatea este încă mare în sol, se acționează cu două și chiar cu o brazdă, reușindu-se chiar în aceste condiții să se efectueze zilnic, pe ansamblul județului, arături pe 2 000—2 100 hectare". O inițiativă bună pe care ținem s-o evidențiem este aceea că, în zilele în care a plouat, un număr însemnat de tractoare s-au deplasat la unitățile din zona colinară a județului, unde a fost posibil să se lucreze fără întrerupere, cu randament sporit. S-a reușit astfel ca în această zonă să se ia un substanțial avans la arăturile de toamnă.

În cursul zilei de 15 noiembrie am fost în unitățile de pe raza consiliilor unice Cujmir și Gruia, unde s-a prevăzut să se efectueze arături de toamnă pe 15 284 hectare. La cooperativa agricolă din Salcia îi găsim pe mecanizatori în plină activitate. „Pînă azi — preciza Constantin Dinte, șeful secției de mecanizare — am efectuat arături pe 780 hectare. Atît ziua, cît și noaptea, la lumina farurilor, lucrăm fără întrerupere pentru a încheia cît mai repede această lucrare pe ultimele 360 hectare". În majoritatea unităților din aceste două consilii unice, după cum ne-am convins la fața locului, apa încă bălțește pe întinse suprafețe. Cooperatorii, la fel ca și mecanizatorii, au înțeles că nu se poate aștepta pînă ce apa se va evapora de pe aceste terenuri și, în consecință, mii de cooperatori sapă șanțuri pentru evacuarea apei. În felul acesta se asigură front de lucru permanent tractoarelor, care, la două-trei zile după inlăturarea apei, pot intra la arat pe aceste sole. Totodată, pentru a se asigura pe fiecare tractor un randament sporit prin folosirea la maximum a timpului de lucru, chiar în aceste condiții anevoioase, conducerile unor cooperative agricole — cum sînt cele din Girla Mare, Obîrșia de Cîmp, Vrața, Pristol, Gruia și Pătulele — au luat măsuri de a se asigura, la fel ca pe timpul verii, masa în cîmp a mecanizatorilor. Prin astfel de acțiuni, în unitățile de aici ritmul la executarea arăturilor crește de la o zi la alta. Se impune însă ca exemplul fruntașilor să fie urmat fără întîrziere și de celelalte unități, cum sînt cele de pe raza consiliilor unice Almăjel, Vînju Mare, Devesel și Prunișor, unde lucrarea a fost efectuată pînă simbătă seara pe numai 38—49 la sută din suprafața planificată. De asemenea, ritmul trebuie impulsionat printr-o mai temeinică organizare a muncii și folosirea la întreaga capacitate a tractoarelor în toate fermele agricole de stat, unde pînă la aceeași dată procentul de realizare a acestei importante lucrări era de numai 34 la sută. Cu toate că vremea se împotrivește în continuare, munca nu trebuie să înceteze o clipă, atît ziua, cît și noaptea, cunoscută fiind importanța unei asemenea lucrări pentru obținerea în anul viitor a unor producții cît mai mari la toate culturile de primăvară.

Virgiliu TĂTARU
corespondentul „Scînteii"

SĂLAJ:

Suprafața care mai trebuie arată se măsoară și în nopți de muncă

Ploile din ultimele zile au stînjenit executarea arăturilor, județul Sălaj ajungînd doar la jumătate din suprafața planificată a se ara în această toamnă. Iată motivul pentru care s-a trecut pretutindeni la mobilizarea tuturor forțelor mecanice existente la această importantă lucrare.

O experiență bună în organizarea muncii am remarcat în consiliul unic agroindustrial Zalău, unde procentul suprafeței arate se apropie de 60 la sută, iar hotărîrea mecanizatorilor este, după cum ne informează ing. Alexandru Mintaș, directorul stațiunii de mecanizare, de a termina arăturile pe întreaga suprafață în următoarele 6—7 zile. Ziua nu s-a putut lucra, deoarece pe alocuri apa încă bălțește, dar noaptea am găsit la cooperativa agricolă de producție Hereclean, în hotarul Guruslăului, 17 tractoare arînd la lumina farurilor cu două trupițe. Grigore Breban, șeful secției ne explică: „Executarea arăturii numai cu două trupițe se datorează gradului mare de inclinare a pantei". Dar este convins că fiecare tractor va realiza pînă dimineață cel puțin un hectar și jumătate, așa că cele 94 hectare cîte au mai rămas se vor ara în următoarele trei zile și trei nopți.

Și la cooperativa agricolă din Bocșa suprafața nearată este măsurată tot în nopți de muncă. La ora 2 noaptea, în hotarul Branițe, 15 tractoare ară uniform, la adîncimea recomandată de 28—30 cm, iar Viorel Chichișan, șeful secției, ne asigură că pînă dimineață terminînd de arat întreaga tarla de 30 hectare.

La cooperativele agricole din Sălăjeni și Șamșud, același ritm. Nu se poate realiza mai mult de un hectar și jumătate pe tractor. Csisar Andrei, conducătorul grupului celor zece tractoare, este însă optimist. „Dacă folosim bine noptile — ne spune el — terminăm în 20 noiembrie". Simion Ludușan, inginerul șef al stațiunii de mecanizare, pe care l-am găsit printre mecanizatori, urmărind calitatea lucrării, ne face să înțelegem necesitatea de la care s-a pornit în stabilirea unor norme locale. Este un lucru firesc, dacă ținem seama că pe unele tarlale nu se poate ara decît într-un singur sens, iar pe restul se folosesc doar două trupițe, terenul fiind deosebit de greu.

În cooperativa agricolă din Coșei se simte nevoia unor ajutoare. Din cele 420 hectare planificate sînt arate doar 105. Și se acționează, ca peste tot dealtfel, numai cu două trupițe.

Ce se mai poate reține dintr-o noapte de lucru în consiliul unic agroindustrial Zalău? În primul rînd faptul că tovarășii de la nivelul consiliului și stațiunii de mecanizare sînt repartizați să organizeze munca pe grupe de tractoare și că acționează cu răspunderea cuvenită. Apoi, un interes deosebit din partea mecanicilor din secții pentru menținerea tractoarelor în stare bună de funcționare și, mai cu seamă, faptul că se acționează ferm pentru a nu lăsa nici o palmă de teren care nu s-a însămînțat în această toamnă să rămînă nearată, iar calitatea lucrărilor este cea așteptată.

O asemenea experiență urmată și de celelalte consilii agroindustriale din județ poate duce la scurtarea termenului de încheiere a acestei lucrări cu cel puțin zece zile. Ceea ce este foarte important, deoarece efectuarea în scurt timp și de bună calitate a arăturilor de toamnă asigură în bună măsură realizarea producțiilor planificate pentru anul viitor.

Ioan MUREȘAN
corespondentul „Scînteii"

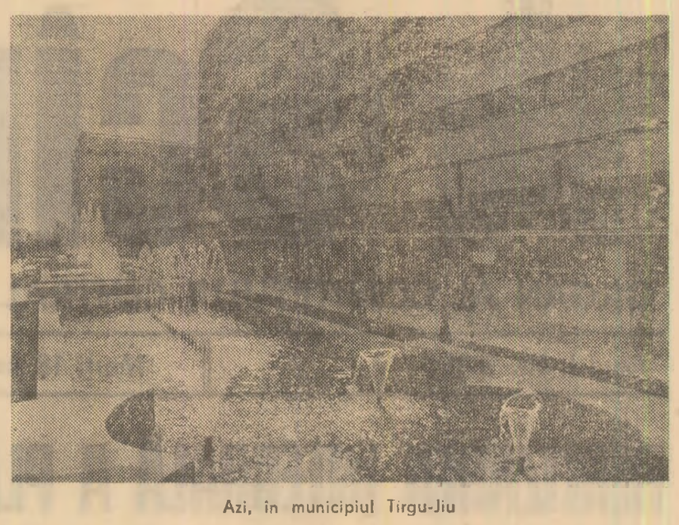

Azi, în municipiul Tîrgu-Jiu

tv

PROGRAMUL 1

9,00 Teleșcoală
10,00 Bucuriile toamnei
10,15 Film serial: „Suspendați de un fir" — reluarea ultimului episod
11,06 Dosarele istoriei. Cum jefuiau monopolurile imperialiste bogățiile României (II) (reluare)
16,00 Telex
16,05 Atlas geografic: Țara Silvaniei.
16,25 Curs de limba engleză
16,45 Publicitate
16,50 Din țările socialiste
17,15 Almanah pionieresc
17,40 Clubul tineretului
18,25 Idei contemporane
18,50 1001 de seri
19,00 Telejurnal
19,20 Actualitatea economică
19,45 Anchetă TV: „Deziluziile din zațul de cafea"
20,20 Moment folcloric
20,35 Teatru TV: „La început de drum" de Virgil Puicea. Adaptare TV de Victor Parhon. Premieră pe țară
21,50 Comorile muzicii
22,05 Telejurnal

PROGRAMUL 2

19,00 Telejurnal
19,20 Buletin rutier
19,35 Cvartetul Radiodifuziunii bulgare — pe scena noastră de concert
20,40 Viața economică a Capitalei
21,10 Luminile operei
21,55 Puterea instinctului. Producție a studioului „Sahiafilm"
22,05 Telejurnal

UTILAJE CARE PRODUC... PAGUBĂ!

Procesul intens de înnoire și modernizare a producției, început în urmă cu trei ani, a atras după sine modificări de esență și în dotarea tehnică a întreprinderii „Steaua roșie" din Capitală. Dacă pînă nu de mult alei se realizau numai utilaje de construcții și pentru lucrări de drumuri, ceea ce nu necesita o bază materială de înaltă tehnicitate, în prezent **unitatea se profilează pe produse de mecanică fină, cum ar fi aparatura hidraulică și pneumatică.** De aceea, noile hale date recent în folosință sînt dotate cu mașini-unelte și agregate dintre cele mai moderne, de mare precizie și randament. În aceste condiții, utilizarea la întreaga capacitate a acestei baze tehnice devine una din condițiile hotărîtoare pentru îndeplinirea indicatorilor de plan. Dealtfel, **așa cum s-a arătat la recenta Plenară a C.C. al P.C.R., producția planificată pentru anul viitor în industrie s-ar putea realiza fără nici o altă investiție dacă s-ar asigura folosirea deplină, la întreaga capacitate, a tuturor instalațiilor, mașinilor și utilajelor existente.**

Foloseşte colectivul de la întreprinderea „Steaua roşie" toate posibilităţile pe care le are pentru lichidarea grabnică a acestei anomalii?

Faptul că există mari rezerve în ce privește folosirea capacităților de producție este ilustrat și de situația de la întreprinderea „Steaua roșie". Concret, în cele zece luni care au trecut din acest an, indicele de utilizare a mașinilor-unelte a evoluat în felul următor: **ianuarie — 71,6 la sută; februarie — 71,8 la sută; martie — 78,8 la sută; aprilie — 85,7 la sută; mai — 85,3 la sută; iunie — 85,3 la sută; iulie — 86,3 la sută; august — 85,7 la sută; septembrie — 88,5 la sută, octombrie — 87,1 la sută.**

Ce concluzii se desprind? Calculat pe ansamblul celor zece luni, **indicele de folosire a mașinilor-unelte este de numai 82,6 la sută, față de 85 la sută cît se prevede prin plan,** ceea ce înseamnă că o parte din capacitatea de producție a întreprinderii nu a fost folosită. Mai precis, în perioada care a trecut de la începutul anului, mașinile-unelte nu au lucrat peste 18 300 ore. Iată de ce ne-am propus să descifrăm cîteva din cauzele care determină folosirea unor mașini și utilaje sub capacitatea lor.

În ce privește situația de la începutul anului, ea este caracteristică pentru toate unitățile care nu pregătesc temeinic și din timp asimilarea în fabricație a produselor noi. Ce s-a întîmplat de fapt?

— În primele luni ale anului au fost puse în funcțiune o serie de utilaje noi, din care unele specializate în efectuarea anumitor operații, ne spune tovarășul **Nicolae Chiriac,** șeful secției hidraulice. Din diferite motive, nu am reușit însă să asimilăm în fabricație toată gama de aparatură hidraulică prevăzută în plan, așa că mașinile-unelte nu au putut fi încărcate la întreaga capacitate. Unul din noile tipuri de motoare hidraulice nu este introdus în fabricație nici acum.

— Și totuși, din luna aprilie și pînă în octombrie indicele de folosire a mașinilor și utilajelor s-a îmbunătățit. Ce măsuri ați luat?

— Mai corect este să spunem că am fost nevoiți să asimilăm alte tipuri de produse decît cele stabilite inițial. În felul acesta, mașinile universale de rectificat și frezat, care în prezent lucrează în trei schimburi, au putut fi încărcate la întreaga capacitate. În schimb, agregatele specializate lucrează numai în două schimburi, deoarece ele execută numai anumite operații și nu pot fi încărcate la întreaga capacitate.

Deci problema a fost rezolvată, dar numai pe jumătate. Ca dovadă, iată cum se prezintă lucrurile în prezent. La atelierul nr. 1, maistrul Ștefan Radu ne spune că din 36 de mașini lucrează 34, una este în reparație, iar alta are un randament mare și nu se poate asigura de lucru o lună întreagă. Observăm însă cu surprindere că stau nu numai două mașini, ci mult mai multe. Astfel, din cele patru agregate de găurit și frezat pe care le are în primire muncitoarea Mariana Bercanu lucrau numai două. De ce? În cîteva zile, pe cele două agregate care stăteau s-a executat un lot de piese care asigură nevoile producției timp de aproape o săptămînă și, în mod normal, mașinile au fost oprite. Altfel spus, agregatele lucrează cîteva zile și apoi intră în repaus timp de aproape o săptămînă. Sa fie prea multe mașini? Sau planul este mai lejer?

Dar nu aceasta este singura cauză pentru care mașinile nu lucrează o bună perioadă de timp. La atelierul de sculărie de la etajul 2 al secției hidraulice există trei mașini de alezat și găurit prin coordonate, mașini aduse din import, de mare precizie și randament. Singurul neajuns era că muncitorii din atelier se ocupau de altceva, iar mașinile, deși sînt automatizate, nu „știu" să pornească singure. „La noi, o asemenea mașină ar fi încărcată în trei schimburi" — ne spune cu evident regret tovarășul Chiriac. Și de ce nu este? Răspunsul ne-a dezvăluit o altă deficiență a organizării muncii: pentru că mașinile sînt ale secției sculărie. Această **rigiditate în repartizarea unor mașini pe secții** face deci ca unele dintre ele, deși nu sînt folosite la întreaga capacitate într-o secție, să nu poată fi întrebuințate nici în alt sector al întreprinderii.

Faptul cel mai ciudat este însă că secția mecano-energetică, din cele 71 de mașini pe care le are în dotare, raportează indicele de utilizare numai pentru... 9 (nouă) mașini! Dealtfel, pe întreaga întreprindere, acest indicator se calculează numai pentru 133 de utilaje și nu pentru toate cele 307 existente. De ce? Pentru că așa este metodologia. Și cît lucrează mașinile neluate în calcul? La această întrebare există un singur răspuns: cît este nevoie. Deci, peste 170 de mașini, mai mult decît cele „raportate", au o „viață" nederanjată de principiul eficienței. Oare de aceea la atelierul nr. 4 din secția hidraulică stăteau nu mai puțin de 14 mașini de găurit?

Dar chiar dacă ne referim numai la utilajele luate în calcul, din observațiile făcute rezultă că, **în prezent, deși indicele de folosire a mașinilor este chiar mai mare decît cel planificat, se pierde încă mult din timpul lor productiv.** Așa, de pildă, la vechea secție de prelucrări mecanice, 30 de mașini-unelte (strunguri, freze, mașini de rectificat) lucrează numai în două schimburi. „Avem suficient de mult de lucru și am vrea să folosim mai bine mașinile-unelte, ne spune maistrul **Octav Vițelaru,** dar lipsește forța de muncă". Cine însă altcineva decît conducerea întreprinderii trebuie să rezolve această problemă în strînsă concordanță cu necesitățile reale ale producției? Iată de ce, pe lîngă măsurile ce se impun a fi luate pentru asigurarea muncitorilor calificați, este necesar ca în întreprindere să se acționeze și pentru întărirea ordinii, a disciplinei la fiecare loc de muncă. Facem această afirmație deoarece în perioada care a trecut de la începutul anului s-au înregistrat peste 35 000 ore de absențe nemotivate. Or, **dacă numărul absențelor nemotivate ar fi fost redus numai cu 50 la sută, indicele de utilizare a mașinilor pe zece luni putea fi îndeplinit și chiar depășit.** Totodată, lipsa forței de muncă este determinată și de fluctuația mare a muncitorilor. În zece luni au fost încadrați peste 280 de muncitori, dar au și plecat din unitate alți 210.

În aceste condiții este evident că se întîmpină multe greutăți în calificarea muncitorilor și folosirea la întreaga capacitate a mașinilor-unelte. Întărirea ordinii și disciplinei este cu atît mai necesară cu cît **în anul 1981 numărul mașinilor-unelte din întreprindere va crește considerabil, iar, așa cum s-a stabilit în adunarea generală a reprezentanților oamenilor muncii, indicele de utilizare va trebui să fie de cel puțin 86 la sută,** ceea ce — după felul cum se prezintă lucrurile în momentul de față — nu este totuși prea mult. Iată de ce, așa cum s-a subliniat în repetate rînduri în documentele de partid, în orice unitate economică înainte de a se solicita noi fonduri de investiții trebuie să se analizeze cu maximă exigență felul în care sînt folosite capacitățile de producție existente.

Ion TEODOR

CUVÎNTUL CITITORILOR, CUVÎNTUL OAMENILOR MUNCII

Sesizări Opinii Propuneri

Cînd între fabrică și comerț ...lipsesc vagoanele

Întreprinderea de ulei „Oltenia"-Podari, județul Dolj, a avut obligația, prevăzută în plan, să livreze comerțului, în perioada 1—8 noiembrie a.c., 390 tone ulei îmbuteliat. Din această cantitate nu am putut să livrăm însă decît 185 tone. Din ce cauză? Să nu se creadă cumva că nu am fabricat uleiul respectiv! Dimpotrivă. Dar am fost nevoiți să oprim secția de îmbuteliere pentru că depozitul acesteia era blocat de sticle cu ulei. Care nu au putut fi însă expediate comerțului din cauză că nu am primit vagoanele necesare pentru transportul lor.

Pentru a obține vagoanele de care avem nevoie — prevăzute în contractul de transport încheiat cu organele C.F.R., contract aprobat și însușit de acestea — am făcut nenumărate demersuri, atît în scris, cît și telefonic, la Regionala de căi ferate Craiova, la stația Podari, precum și la M.T.Tc. Toate intervențiile noastre au rămas însă fără rezultat. Această situație creează greutăți nu numai întreprinderii noastre în realizarea planului, ci — sîntem siguri — produce dereglări și în aprovizionarea populației cu ulei.

Așa stînd lucrurile, facem și pe această cale un apel la conducerea Regionalei de căi ferate Craiova și la Ministerul Transporturilor și Telecomunicațiilor să ia măsuri urgente pentru asigurarea vagoanelor necesare livrării uleiului îmbuteliat.

Romeo ANTONIU
președintele consiliului oamenilor muncii, întreprinderea de ulei „Oltenia" — Podari, județul Dolj

Prea multă blîndețe față de manifestările huliganice

La noi, la Iași, sînt multe lucruri bune de remarcat: s-au construit noi cartiere, s-au amenajat parcuri — orașul e de nerecunoscut. Și totuși, în ciuda acestor mari realizări care ar trebui să ne dea numai satisfacții, avem o nemulțumire. Această nemulțumire se datorește apariției unor indivizi fără căpătîi, adevărați huligani, care în unele cartiere — de pildă Alexandru cel Bun — au devenit o pacoste. De regulă foști infractori, ei sfidează fără rușine liniștea și securitatea publică, legile țării, punînd în pericol avutul și uneori chiar viața cetățenilor. Nu demult, în cartierul sus-amintit, huliganii au omorît un om. Zilele trecute am fost și eu victima lor. Venind din centrul orașului am văzut cum atacau niște trecători, pe care voiau să-i jefuiască. Am început să strig, chemînd miliția. Din păcate, nu era nici un milițian prin apropiere. Atunci unul din huligani m-a lovit și m-ar fi atacat și ceilalți dacă nu-mi săreau în ajutor alți trecători.

După părerea mea — și am convingerea că sînt în asentimentul a foarte numeroși cetățeni — reglementarea actuală privind infracțiunea de huliganism este prea blîndă. Propun să se aducă modificări actualelor reglementări legale, în sensul de a se include pedepse mai aspre pentru cei ce comit asemenea infracțiuni. Și asta spre binele și liniștea cetățenilor.

Iordache CHIRVASE
pensionar, Iași

Stop — fumatului în cabanele montane

Am citit sesizarea muncitorului C. Morărescu: „De ce fum și nicotină, în loc de ozon, la cabanele de munte?", publicată în „Scînteia" din 4 noiembrie. Ca șef al agenției O.J.T. Bușteni, nu o dată am văzut la Piatra Arsă, la Babele, Căminul Alpin, Gura Diham și alte cabane aflate în administrația noastră cum unii turiști, de cum intră în cabană, scot imediat pachetul de țigări și-i afumă pe toți din restaurant. Fac acest lucru deși văd bine afișele care arată că fumatul este interzis. Nu o dată am asistat la discuții, chiar ascuțite, între asemenea fumători, aroganți, recalcitranți — și cabanier pentru stingerea țigării.

Semnalul din „Scînteia" ne este de un real ajutor în aplicarea mai hotărîtă a unor norme de conduită în cabană. Chiar a doua zi de la publicare s-au transmis instrucțiuni precise tuturor cabanierilor: fumatul este interzis în locurile unde se servește masa; cei ce nu respectă regula să fie invitați să părăsească sala. Cabanierii, celălalt personal muncitor, despre care se va constata că acceptă fumatul în sălile de mese, vor primi sancțiunile de rigoare. În zilele acestea vom tipări noi afișe în această problemă. Vom redacta scrisori-apel către agențiile B.T.T. București și Prahova, cît și către I.T.H.T. solicitînd conducerile unităților respective să instruiască ghizii, pe conducătorii de grup încît să ia atitudine în caz că turiștii nu vor respecta normele de conviețuire în cabană. Prin astfel de măsuri, cît și printr-o opinie publică mai combativă, fumul de țigară va fi izgonit din cabanele noastre.

Ion TEODORESCU
șeful agenției O.J.T. Bușteni

● PE SCURT, DIN SCRISORI ● PE SCURT, DIN SCRISORI

● **Comparații.** În trecut, viața economică a vechiului tîrg Fălticeni se rezuma doar la o fabricuță de marmeladă, o presă de ulei, cîteva ateliere meșteșugărești, între care unul pentru confecționat frînghii și o moară. Astăzi, noul oraș Fălticeni cunoaște o puternică dezvoltare economico-socială și cultural-spirituală. Cu mai bine de 20 de ani în urmă, aici a fost înființat combinatul forestier; au urmat apoi o filatură, o nouă fabrică de P.A.L., una de mobilă, în ultimii 2—3 ani — fabricile de sticlă și amidon, iar în prezent, întreprinderea chimică, aflată în construcție. S-au construit mii de locuințe confortabile, zece grădinițe pentru copii și trei creșe, două licee industriale și altul agroindustrial, o bibliotecă orășenească cu aproape 60 000 de volume, s-au asfaltat străzile, s-au amenajat parcuri și zone verzi. **(Dumitru Frițescu,** pensionar, orașul Fălticeni, județul Suceava) ● **De-ale birocrației...** Soțul meu, muncitor la întreprinderea „Laminorul"-Brăila, fiind invalid de război gradul III, a primit din partea Ministerului Sănătății aprobare să poată beneficia de medicamente gratuit. Ni s-a spus însă că medicamentele le putem procura gratuit de circumscripția medicală de care aparținem cu domiciliul. Or, soțul meu este în evidența dispensarului de întreprindere și a policlinicii teritoriale, unde sînt medici specialiști. Dar aceștia nu ne eliberează rețete pentru medicamente gratuite. Oare aprobarea pe care am primit-o nu este valabilă pentru orice unitate sanitară? **(Aurelia Bănică,** cartier Viziru 1, bloc 34, ap. 33, Brăila). ● **Poluare.** Locatarii blocului din strada C.A. Rosetti nr. 20 întîmpină mari necazuri din cauza zgomotelor și mirosurilor ce emană de la unitatea „Gospodina" de la parterul imobilului. La fața locului au venit mai multe comisii, au constatat realitatea dar nu s-a întreprins nimic. Dacă nu se pot găsi soluții pentru înlăturarea surselor de poluare de la această unitate, propunem reprofilarea sa, cu atît mai mult cu cît în zonă există un număr suficient de unități tip „Gospodina". **(Comitetul asociației locatarilor,** strada C.A. Rosetti nr. 20 București).

Merită să-i stimezi pe aceşti oameni...

(Urmare din pag. I)

semna că nu era în stare, lucru pe care și-a propus să-l demonstreze un colectiv condus de inginerul **Gheorghe Șeitan** și din care mai făceau parte inginerii **Aurelia Scorțanu, Viorel Machedon,** subinginerul **Alexandru Gheorghe,** maiștrii **Gheorghe Guguilă** și **Vasile Manole.** De ici o soluție, de dincolo alta, cîștigînd un pas dar și pierzînd, uneori, năzuința de a fabrica pînzele unor asemenea ferăstraie a fost adusă la stadiul realității. Pe scurt: uzina n-a mai apelat la nici un import de pînze de ferăstraie. Și le produce singură, economisind anual peste 500 000 lei valută. Mai mult: nu numai că își acoperă cerințele de producție în acest domeniu, dar mai livrează și altor întreprinderi din oraș și din țară — la Iași, Slatina, Roman...

— Cum e, totuși, cu nota de care aminteați, tovarășă inginer?

— Un studiu întocmit încă în 1978 de un institut de specialitate demonstra că prin eforturi proprii putem produce la Galați necesarul de pînze de asemenea ferăstraie pentru întregul minister. Acum a venit în sfîrșit timpul ca ideea să fie scoasă din cine știe ce sertare și pusă în practică. S-a stabilit și locul de amplasare în uzină a atelierului în cauză. N-a mai rămas decît să trecem la treabă.

— Asumarea acestor sarcini, peste sarcinile de serviciu, nu vă complică viața?

Cînd formulam întrebarea, de față era și inginerul **Viorel Pescaru.** Omul pe care, în ultima vreme, ai să-l găsești mai ales la stația pilot din uzină destinată producerii benzilor zincate înguste — și acestea se aduc încă din import — necesare la armarea cablurilor electrice. Omul despre care nu s-ar putea spune că „nu și-a complicat viața". Chiar în clipele acelea un cazan îi producea destule bătăi de cap. Mai înainte fuseseră problemele de acționări etc, etc.

Așa că am transcris răspunsul lui:

— Sigur că „ne complicăm viața". Dar din ce motive?

— Asta vă întrebăm și noi.

— Mai întîi că există la majoritatea oamenilor dorința de a face ceva nou. Mai lesne, mai bun. Dorința de nou, de schimbare, nu-i o vorbă oarecare. Ea trebuie luată în calcul, atunci cînd evaluăm potențialul uman al uzinei noastre. În al doilea rînd, nu poți duce toată ziua mîna la buzunar: n-am cutare lucru, nu-i nimic, îl cumpăr de la alții. Cu ce bani? Că fiecare pungă nu-i sac fără fund. Iată, după mine, două motive pentru care singuri ne „complicăm" viața. Vor mai fi și altele, dar eu m-am oprit numai la acestea două.

Sigur că mai sînt și alte motive. Ne-au convins de adevăr maiștrii Ion Tudose, Ghiță Mușat și Mihai Bărsan, pe care i-am găsit bătîndu-și capul cu asimilarea unor piese la niște instalații de import. Le-am pus și lor întrebarea la care ne-a răspuns inginerul Viorel Pescaru. Consemnăm aici și răspunsul meșterilor:

Ion Tudose: — De ce ne complicăm viața, căutînd să producem noi cît mai mult din ceea ce avem nevoie? Păi dacă toată lumea ar apela numai la import, unde am ajunge? Ca să nu mai vorbesc și de faptul că noi n-am fost niciodată învățați la de-a gata. Nimeni nu ne-a dat nimic pe gratis. Știm prețul fiecărui lucru, deoarece, chiar dacă l-am cumpărat, cu munca noastră am plătit. Iar dacă sîntem în stare să ne facem singuri unele piese ori instalații, de ce să nu ne zbatem pentru aceasta?

Ghiță Mușat: — Cu cît ne batem noi mai mult capul să ne rezolvăm singuri treburile noastre, cu atît e mai bine pentru noi. Vreau să zic că orice strădanie se vede răsplătită în viața noastră de fiecare zi.

Mihai Bărsan: — Uzina noastră se află lîngă Dunăre. Cînd intru ori cînd ies din schimb, văd deseori convoaie de vapoare care vin de departe și urcă cu minereu spre portul combinatului siderurgic. În uzina noastră apoi sînt destule instalații pe plăcuțele cărora citești numele unor firme din străinătate. Dacă-ți pui întrebarea cu ce bani plătim toate aceste lucruri de care avem nevoie ca să ne dezvoltăm, atunci afli și de ce oamenii din colectivul nostru își „complică" viața. Și mai direct spus: să ne fie mai bine.

VIE SATISFACȚIE ȘI UNANIMĂ APROBARE A ÎNTREGULUI POPOR PENTRU REZULTATELE REMARCABILE ALE VIZITEI PREȘEDINTELUI NICOLAE CEAUȘESCU, ÎMPREUNĂ CU TOVARĂȘA ELENA CEAUȘESCU, ÎN SUEDIA, DANEMARCA ȘI NORVEGIA

Din toată țara, telegrame adresate tovarășului Nicolae Ceaușescu

- ***O nouă acțiune politică de importanță majoră, care deschide ample perspective de dezvoltare relațiilor de colaborare prietenească dintre țara noastră și state nordice ale Europei***
- ***Puternică afirmare a pozițiilor principiale ale României socialiste în problemele fundamentale ale contemporaneității, în sprijinul țelurilor destinderii, securității și cooperării pe continentul european și în întreaga lume***
- ***Însuflețite angajamente ale oamenilor muncii de a acționa pentru înfăptuirea neabătută a politicii interne și externe a partidului și statului, pusă în slujba înfloririi continue a patriei, cauzei generale a păcii și înțelegerii între națiuni***

În telegrama adresată de **COMITETUL MUNICIPAL BUCUREȘTI AL P.C.R.** se arată : Comuniștii, toți oamenii muncii din Capitală, cu inimile pline de bucurie și dragoste fierbinte, au urmărit, împreună cu întregul popor, vizitele pe care dumneavoastră, mult stimate și iubite tovarășe Nicolae Ceaușescu, le-ați efectuat, împreună cu tovarășa Elena Ceaușescu, în Suedia, Danemarca și Norvegia, convorbirile avute și documentele încheiate pe parcursul acestei noi și importante manifestări cu largi și profunde rezonanțe în viața internațională, ce se înscrie ca o contribuție deosebită la adîncirea și amplificarea relațiilor de prietenie și colaborare multilaterală dintre poporul român și popoarele țărilor vizitate, la creșterea continuă a prestigiului României în rîndul tuturor statelor lumii.

Eveniment cu ample deschideri spre făgașul întăririi conlucrării și spiritului de înțelegere între popoarele lumii, vizitele întreprinse împreună cu tovarășa Elena Ceaușescu în cele trei țări nord-europene reprezintă încă o strălucită confirmare a realismului și justeței politicii partidului și statului nostru, datorită căreia România socialistă și-a cucerit un loc nicicînd mai demn și mai stimat între statele ce militează cu consecvență pentru cauza păcii și progresului întregii omeniri, pentru asigurarea independenței și suveranității naționale, a dreptului fiecărui popor de a-și hotărî și făuri de sine stătător soarta pe care o dorește.

Folosind și acest prilej pentru a da glas adeziunii depline la politica internă și externă a partidului și statului nostru, care exprimă cu vigoare năzuințele cele mai arzătoare ale întregului popor, comuniștii, toți oamenii muncii din Capitală vă asigură, mult iubite tovarășe secretar general al partidului, că sînt hotărîți să acționeze cu întreaga lor pricepere și energie creatoare pentru îndeplinirea sarcinilor și angajamentelor asumate pe acest an și pe întregul cincinal actual, pentru înfăptuirea neabătută a obiectivelor ce le revin din istoricele documente ale Congresului al XII-lea al partidului, pentru dezvoltarea pe baze intensive, moderne, a economiei municipiului București, astfel încît să asigure sporirea continuă a contribuției acesteia la înflorirea patriei, la creșterea bunăstării materiale și spirituale a celor ce muncesc.

Comuniștii, toți oamenii muncii de pe înfloritoarele meleaguri ale Albei au urmărit cu sentimente de înaltă mîndrie patriotică vizita de stat pe care ați întreprins-o dumneavoastră, mult iubite tovarășe Nicolae Ceaușescu, împreună cu stimata tovarășă Elena Ceaușescu, în Suedia, Danemarca și Norvegia, contribuție remarcabilă la cauza păcii, colaborării și apropierii între popoare, eveniment de seamă al vieții internaționale — se arată în telegrama **COMITETULUI JUDEȚEAN ALBA AL P.C.R.**

Această solie de prietenie și pace, act politic cu larg ecou în lume, ne oferă prilejul, mult stimate conducător, de a vă adresa recunoștința fierbinte pentru tot ceea ce faceți, în fruntea partidului și poporului, pentru creșterea bunăstării și fericirii națiunii noastre socialiste, pentru continua afirmare a României. Cu aceste convingeri nestrămutate, urmînd neabătut principiile politicii interne și externe a partidului și statului nostru, vă asigurăm, mult stimate tovarășe Nicolae Ceaușescu, că pentru organizația județeană de partid Alba, pentru toți locuitorii județului — români, maghiari, germani — nu există îndatorire mai mare decît aceea de a milita cu ardoare pentru îndeplinirea obiectivelor grandioase de dezvoltare economică și socială a României, a hotărîrilor Congresului al XII-lea al partidului, pentru ca prin efortul unit al întregii națiuni, scumpa noastră patrie să înainteze viguros pe calea socialismului și comunismului, egală și suverană între țările lumii.

Asemenea întregului popor, comuniștii, toți oamenii muncii, români, maghiari, germani și de alte naționalități din județul Brașov au primit cu deosebită satisfacție și dau o înaltă apreciere convorbirilor pe care dumneavoastră, mult stimate tovarășe Nicolae Ceaușescu, împreună cu tovarășa Elena Ceaușescu, le-ați avut cu șefii de stat și de guvern din Suedia, Danemarca și Norvegia, rezultatelor rodnice ale vizitelor efectuate în aceste țări și care se înscriu ca o nouă și importantă contribuție la întărirea relațiilor de prietenie, înțelegere și colaborare reciproc avantajoasă dintre poporul român și popoarele țărilor vizitate — se spune în telegrama **COMITETULUI JUDEȚEAN BRAȘOV AL P.C.R.**

Faptul că pentru prima dată un șef de stat român a vizitat Suedia, Danemarca și Norvegia reflectă în mod grăitor amploarea relațiilor externe ale României socialiste, imensul său prestigiu de care se bucură pe toate meridianele globului, ale cărui ctitor desăvîrșit sînteți dumneavoastră, stimate și iubite tovarășe Nicolae Ceaușescu, prin activitatea neobosită, pătrunsă de înflăcărat patriotism și patos revoluționar, de înalt umanism și dragoste de pace, pe care o desfășurați pentru dezvoltarea economico-socială multilaterală a patriei — factor determinant în afirmarea ei liberă, egală, independentă și suverană în lume — pentru oprirea tendințelor de deteriorare a relațiilor internaționale, pentru edificarea unei noi ordini economice și politice pe planeta noastră.

Comuniștii, toți oamenii muncii brașoveni folosesc și acest prilej pentru a vă încredința, iubite tovarășe Nicolae Ceaușescu, de întregul lor sprijin în tot ceea ce întreprindeți, pe planul politicii interne și externe a partidului și a statului, asigurîndu-vă că vor munci cu totală dăruire și spirit revoluționar pentru îndeplinirea angajamentului asumat, pentru înfăptuirea exemplară a sarcinilor ce le revin din istoricele hotărîri ale Congresului al XII-lea al Partidului Comunist Român și pentru sporirea contribuției lor la ridicarea scumpei noastre patrii pe noi trepte de progres și civilizație.

Alături de întregul popor, comuniștii, toți oamenii muncii din județul Buzău au urmărit cu vibrantă mîndrie patriotică vizita de stat pe care dumneavoastră, împreună cu tovarășa Elena Ceaușescu, ați efectuat-o în Suedia, Danemarca și Norvegia, prima vizită a unui șef de stat român în aceste țări, eveniment istoric cu adînci semnificații în înfăptuirea politicii partidului și statului nostru de pace, prietenie și colaborare cu toate popoarele lumii — se arată în telegrama **COMITETULUI JUDEȚEAN BUZĂU AL P.C.R.**

Itinerarul nordic, pe parcursul căruia ați fost înconjurat cu deosebită stimă și considerație, convorbirile la nivel înalt cu reprezentanții vieții politice, economice și culturale evidențiază înalta prețuire față de principialitatea și caracterul dinamic al politicii noastre externe, al cărei promotor sînteți dumneavoastră, mult iubite tovarășe Nicolae Ceaușescu, față de contribuția permanentă pe care o aduceți la soluționarea marilor probleme ale contemporaneității.

Exprimîndu-și totala adeziune față de rezultatele excepționale ale acestei vizite, comuniștii, toți oamenii muncii din județul Buzău vă asigură, mult iubite tovarășe Nicolae Ceaușescu, că, strîns uniți în jurul partidului, urmînd strălucitul dumneavoastră exemplu de slujire cu devotament a idealurilor poporului nostru, vor acționa cu toată energia pentru înfăptuirea politicii interne și externe a României socialiste, sporindu-și contribuția la realizarea istoricelor hotărîri adoptate de cel de-al XII-lea Congres al partidului.

În telegrama **CONSILIULUI CENTRAL AL UNIUNII GENERALE A SINDICATELOR DIN ROMÂNIA** se spune : În numele oamenilor muncii români, maghiari, germani și de alte naționalități, membri ai sindicatelor, îngăduiți-ne să vă exprimăm cele mai profunde și mai fierbinți sentimente de dragoste, respect, de adîncă prețuire cu prilejul încheierii cu rezultate remarcabile a noii dumneavoastră solii de pace și prietenie în Suedia, Danemarca și Norvegia.

Vizita de stat pe care ați efectuat-o împreună cu tovarășa Elena Ceaușescu în aceste state din nordul Europei, prima din istoria nouă a României socialiste, a fost urmărită de către oamenii muncii, împreună cu întreaga noastră națiune, cu un puternic interes, cu îndreptățită mîndrie și satisfacție. Acțiune politică de o deosebită însemnătate, vizita dumneavoastră a înscris, prin rezultatele ei multiple, o pagină istorică în cronica relațiilor cu statele vizitate, evidențiind o dată mai mult ferma hotărîre a partidului și statului nostru, a întregului popor, de a dezvolta și amplifica relații de prietenie și colaborare cu toate statele lumii, fără deosebire de orînduirea lor social-politică.

Consiliul Central al Uniunii Generale a Sindicatelor din România, organele și organizațiile sindicale, urmînd marea dumneavoastră pildă de dăruire patriotică, vă asigură și de această dată că nu vor precupeți nici un efort pentru a folosi întreaga capacitate de muncă, întreaga pasiune și elanul revoluționar în scopul mobilizării mai active și mai eficiente a oamenilor muncii pentru realizarea planului pe 1980, pentru pregătirea tuturor condițiilor necesare trecerii la realizarea exemplară a sarcinilor noii etape, superioare în construcția socialistă multilaterală a țării, configurată strălucit în documentele Congresului al XII-lea al Partidului Comunist Român.

În telegrama adresată de **COMITETUL JUDEȚEAN CARAȘ-SEVERIN AL P.C.R.** se arată : Animați de puternica și legitima mîndrie patriotică, comuniștii, oamenii muncii, toți locuitorii județului Caraș-Severin — români, germani, sîrbi și de alte naționalități — au urmărit cu viu interes și vibrantă emoție prestigioasa vizită de stat pe care dumneavoastră, mult stimate și iubite tovarășe Nicolae Ceaușescu, ați întreprins-o, împreună cu tovarășa Elena Ceaușescu în cele trei țări din nordul Europei — Suedia, Danemarca și Norvegia.

Asemenea întregului popor român, comuniștii, toți oamenii muncii de pe vatra Caraș-Severinului aprobă din toată inima conținutul convorbirilor purtate, prevederile documentelor semnate și ne exprimăm angajamentul solemn în fața dumneavoastră, mult stimate și iubite tovarășe Nicolae Ceaușescu, de a face totul pentru transpunerea lor exemplară în viață, fiind convinși că ele contribuie la adîncirea în continuare a prieteniei dintre poporul nostru și popoarele țărilor vizitate, la dezvoltarea colaborării și cooperării economice, industriale, tehnico-științifice și culturale, la amplificarea schimburilor comerciale.

Fericiți că și în cele trei țări nordice s-a dat o deosebită apreciere concepției și luptei neobosite pe care o depuneți pentru așezarea relațiilor dintre toate țările pe principiile deplinei egalități, respectării suveranității și independenței naționale, neamestecului în treburile interne, renunțării la amenințarea cu forța, vă asigurăm pe dumneavoastră, iubite tovarășe Nicolae Ceaușescu, conducerea de partid și de stat, că nu vom precupeți nici un efort pentru a realiza în cele mai bune condiții sarcinile ce ne revin din întreaga politică internă și externă a patriei dragi, România socialistă, pentru creșterea continuă a rolului și măreției sale în fața națiunilor lumii.

Urmărind desfășurarea vizitelor oficiale întreprinse de dumneavoastră, mult stimate tovarășe Nicolae Ceaușescu, împreună cu tovarășa Elena Ceaușescu, în Suedia, Danemarca și Norvegia, comuniștii, toți oamenii muncii din județul Cluj, asemenea întregului nostru popor, dau o înaltă apreciere acestei solii de prietenie, colaborare și pace — se spune în telegrama **COMITETULUI JUDEȚEAN CLUJ AL P.C.R.**

Remarcabil eveniment politic, această solie deschide un nou capitol în istoria relațiilor dintre România și țările vizitate și noi perspective pentru dezvoltarea colaborării și cooperării pe multiple planuri, în interesul reciproc al popoarelor noastre. Totodată, vizita dumneavoastră, convorbirile la cel mai înalt nivel, înțelegerile convenite pun din nou în lumină posibilitatea și justețea politicii de coexistență pașnică, de colaborare a țărilor cu orînduiri social-economice diferite și importanța promovării ei pentru a asigura dezvoltarea economico-socială a fiecărei țări, îmbunătățirea climatului internațional, triumful cauzei păcii.

La reîntoarcerea pe pămîntul scump al patriei, comuniștii, toți locuitorii străvechilor meleaguri clujene — români, maghiari și de alte naționalități — vă încredințează, mult stimate tovarășe secretar general, că, strîns uniți în jurul partidului, vor acționa cu entuziasm și responsabilitate pentru aplicarea în viață a generoaselor idei pentru care militați cu consecvență și dăruire, ca lumea să trăiască în pace, prietenie și colaborare, că vă vor urma neîntrerupt în tot ceea ce gîndiți și întreprindeți spre binele întregului nostru popor. În același timp, ei se angajează să pună întreaga lor pricepere și hărnicie în slujba înfăptuirii exemplare a sarcinilor ce le revin din programul și politica internă și externă a partidului și statului nostru, din hotărîrile celui de-al XII-lea Congres al partidului, pentru ca în cincinalul viitor județul Cluj să urce, împreună cu țara, o nouă treaptă pe calea socialismului multilateral dezvoltat, calea civilizației și bunăstării.

Cu mîndrie patriotică și imensă satisfacție față de rezultatele excepționale cu care s-a încheiat noua și strălucita dumneavoastră solie de pace, colaborare și prietenie pe care ați purtat-o, împreună cu stimata și distinsa tovarășă Elena Ceaușescu, pe pămîntul Suediei, Danemarcei și Norvegiei, comuniștii, toți oamenii muncii din județul Dîmbovița vă adresează omagiul lor fierbinte și recunoștința profundă pentru activitatea neobosită ce o desfășurați pe plan internațional, pentru contribuția inestimabilă pe care o aduceți la dezvoltarea raporturilor de colaborare economică, tehnico-științifică, culturală și de bună înțelegere între statele lumii, la nobila cauză a păcii și securității mondiale — se arată în telegrama **COMITETULUI JUDEȚEAN DÎMBOVIȚA AL P.C.R.**

Vă mulțumim din inimă, mult iubite și stimate tovarășe Nicolae Ceaușescu, pentru modul magistral în care v-ați făcut, ca întotdeauna, interpretul dorinței noastre de a munci și trăi în libertate și pace, de a asigura scumpei noastre patrii și minunatului ei popor un loc demn între națiunile libere ale lumii. Exprimîndu-ne și cu acest prilej adeziunea deplină și devotamentul nețărmurit față de politica internă și externă a partidului și statului nostru, față de acțiunile și inițiativele dumneavoastră, mult iubite și stimate tovarășe Nicolae Ceaușescu, cel mai strălucit și iubit fiu al națiunii noastre, personalitate politică proeminentă a contemporaneității, ne angajăm că vom munci cu tot devotamentul, cu toată dăruirea și pasiunea noastră, că imensul succes al acestei noi misiuni de pace și prietenie ne va mobiliza și mai intens în activitatea pe care o desfășurăm pentru înfăptuirea neabătută a mărețelor obiective stabilite de Congresul al XII-lea al Partidului Comunist Român, pentru înălțarea României pe noi culmi de progres și civilizație.

În telegrama **COMITETULUI JUDEȚEAN DOLJ AL P.C.R.** se arată : Laolaltă cu întregul nostru popor, comuniștii, toți oamenii muncii din județul Dolj au urmărit cu viu interes prestigiosul itinerar nordic pe care l-ați întreprins, împreună cu tovarășa Elena Ceaușescu, sub semnul aceleiași nobile și ferme voințe ce vă caracterizează, de a conferi dimensiuni și mai cuprinzătoare relațiilor bilaterale ale României cu toate statele lumii, în interesul reciproc, al înțelegerii și încrederii internaționale. Prin întreaga desfășurare a vizitelor, prin contactele și convorbirile fructuoase, prin înțelegerile realizate au fost puse puternic în evidență sentimentele de prietenie, de stimă și prețuire reciprocă dintre poporul român și popoarele suedez, danez și norvegian, hotărîrea comună de a ridica pe noi trepte relațiile bilaterale în diverse domenii de activitate. Totodată, întîlnirile la nivel înalt pe care le-ați avut au relevat, o dată mai mult, preocuparea dumneavoastră statornică de a contribui la eforturile consacrate instaurării unui climat de securitate, înțelegere și largă colaborare pe continentul european și în întreaga lume.

Afirmîndu-ne adeziunea deplină la politica internă și externă a partidului și statului nostru, noi, comuniștii, toți oamenii muncii din județul Dolj vă încredințăm, mult iubite tovarășe Nicolae Ceaușescu, că, urmînd însuflețitorul dumneavoastră exemplu de slujire devotată a intereselor poporului, vom milita cu întreaga energie și forță creatoare pentru încheierea cu rezultate cît mai bune a anului 1980 și a actualului cincinal, pentru înfăptuirea sarcinilor ce ne revin din hotărîrile Congresului al XII-lea al partidului, a indicațiilor de o deosebită însemnătate cuprinse în cuvîntarea rostită la recenta plenară a C.C. al P.C.R., sporindu-ne contribuția la înflorirea continuă a patriei noastre socialiste.

Oamenii muncii care își desfășoară activitatea pe tărîmul cercetării științifice, dezvoltării tehnologice și promovării progresului tehnic în patria noastră, alături de întregul nostru popor, au urmărit cu fierbinte interes, cu profundă admirație și mîndrie patriotică, strălucitul itinerar de lucru pe care l-ați parcurs, împreună cu tovarășa Elena Ceaușescu, în Suedia, Danemarca și Norvegia, aducînd popoarelor Nordului mesajul sincer și demn al poporului român, de pace, înțelegere și cooperare internațională — se arată în telegrama **BIROULUI EXECUTIV AL CONSILIULUI NAȚIONAL PENTRU ȘTIINȚĂ ȘI TEHNOLOGIE.**

Vă rugăm să ne permiteți, mult stimate tovarășe secretar general al partidului și președinte al Republicii, să vă exprimăm întreaga noastră recunoștință pentru înalta și neprecupețita dăruire cu care promovați, în lumea complicată în care trăim, convingerile și năzuințele cele mai adînci ale națiunii noastre socialiste, sporind necontenit prestigiul țării, respectul omenirii față de România, față de poporul român, față de conducătorul său înțelept și cutezător.

Manifestîndu-ne deplina aprobare față de rezultatele convorbirilor și înțelegerile convenite, ne angajăm să facem totul spre a spori contribuția științei și tehnologiei la înflorirea scumpei noastre patrii, la întărirea potențialului României de a participa în mod competitiv la diviziunea internațională a muncii, la un schimb mondial de valori echitabil — componentă a edificării unei noi ordini economice internaționale. Călăuziți de luminoasele Directive și programe-directivă aprobate de Congresul al XII-lea al partidului, de indicațiile dumneavoastră de cea mai înaltă valoare teoretică și practică, ne pregătim să încheiem cu rezultate bune acest cincinal și să pășim cu cinste în viitorul deceniu — al științei, tehnologiei, calității și eficienței.

Urmărind cu adîncă și vie satisfacție vizita pe care ați efectuat-o în Suedia, Danemarca și Norvegia, împreună cu tovarășa Elena Ceaușescu, comuniștii, oamenii muncii din județul Galați au încercat un sentiment de profundă mîndrie patriotică față de succesul acestui semnificativ itinerar politic al prieteniei, care a reafirmat cu tărie excepționalele dumneavoastră însușiri de strateg al păcii, capacitatea strălucită de a oferi lumii contemporane exemplul concret al unei noi acțiuni constructive și eficiente pe planul conlucrării internaționale — se arată în telegrama **COMITETULUI JUDEȚEAN GALAȚI AL P.C.R.**

Dialogurile la nivel înalt purtate cu conducătorii statelor nordice, cu personalități marcante ale vieții politice, economice și științifice din Suedia, Danemarca și Norvegia, documentele semnate, marcînd evoluția ascendentă a relațiilor bilaterale, reprezintă, în același timp, o pledoarie convingătoare pentru edificarea unui sistem real de securitate și cooperare pe continentul nostru, dau un impuls substanțial traducerii în viață, ca un tot unitar, a Actului final de la Helsinki.

Reafirmîndu-ne și cu acest prilej atașamentul față de înțeleapta politică internă și externă a partidului și statului nostru, vă asigurăm, iubite conducător, că noi, comuniștii și oamenii muncii din județul Galați, alături de întregul popor român, ne vom strădui din toate puterile să sprijinim această politică cu argumentul faptei revoluționare, cu dăruire și abnegație patriotică, știind că astfel, înălțînd România pe treapta celei mai umane și mai strălucitoare civilizații — socialismul și comunismul — pledăm nu numai pentru libertatea, fericirea și bunăstarea noastră, dar și pentru triumful idealurilor de bine și de adevăr ale omenirii.

În telegrama **COMITETULUI JUDEȚEAN HUNEDOARA AL P.C.R.** se arată : Alături de întreaga noastră națiune, comuniștii, toți oamenii muncii din județul Hunedoara — mineri, siderurgiști, constructori, energeticieni, lucrători ai ogoarelor, intelectuali — animați de cele mai înflăcărate sentimente de mîndrie patriotică și aleasă stimă, vă adresează, mult iubite și stimate tovarășe Nicolae Ceaușescu, urarea fierbinte de „Bun sosit" pe pămîntul scumpei noastre patrii după vizita întreprinsă în cele trei țări nordice ale Europei — Suedia, Danemarca și Norvegia. Primirea deosebit de călduroasă, înaltele distincții ce v-au fost conferite demonstrează respectul deosebit de care dumneavoastră, președintele României, vă bucurați în lume, respect inspirat de eforturile pe care le faceți pentru consolidarea păcii și bunei înțelegeri între popoare.

Exprimîndu-ne deplinul acord și profundul atașament față de întreaga activitate pe care o desfășurați spre binele și fericirea poporului român, față de dumneavoastră, cel mai iubit fiu al națiunii noastre, vă încredințăm, mult iubite tovarășe Nicolae Ceaușescu, că oamenii muncii hunedoreni sînt ferm angajați în munca neobosită pentru finalizarea exemplară a sarcinilor pe ultimele două luni ale anului 1980 și ale cincinalului, ca și pentru pregătirea temeinică a planului pe 1981 și a viitorului cincinal.

Îngăduiți-ne să vă adresăm și cu această ocazie cele mai calde mulțumiri, deplina noastră recunoștință pentru rezultatele deosebit de rodnice ale acestei importante vizite și să dăm, totodată, o înaltă apreciere documentelor și acordurilor încheiate, care evidențiază largile posibilități de extindere a relațiilor patriei noastre cu toate țările și popoarele lumii, pun și mai puternic în lumină adîncirea raporturilor multilaterale statornicite între România socialistă și țările vizitate, voința lor comună de a-și spori contribuția constructivă la asigurarea unui climat internațional de respect, înțelegere, destindere și pace în Europa și în întreaga lume.

Consiliul de conducere al Ministerului Apărării Naționale, dînd expresie sentimentelor de aleasă prețuire de care vă bucurați din partea tuturor ostașilor țării, vă adresează un respectuos „Bun venit" din vizitele de stat pe care, împreună cu tovarășa Elena Ceaușescu, le-ați efectuat în Suedia, Danemarca și Norvegia — se arată în telegrama **MINISTERULUI APĂRĂRII NAȚIONALE.**

Asemenea întregului nostru popor, militarii de toate gradele au urmărit cu admirație și legitimă mîndrie patriotică activitatea dumneavoastră neobosită desfășurată pe timpul acestei noi misiuni de pace, prietenie și conlucrare între popoare. Onorurile ce v-au fost rezervate și distincțiile acordate reprezintă mărturii elocvente ale stimei și considerației de care vă bucurați pe toate meridianele globului, ale eforturilor ce le consacrați pilduitor creșterii prestigiului internațional al României socialiste.

Întreg personalul armatei folosește și acest prilej pentru a vă asigura, mult stimate tovarășe comandant suprem, că își va dărui pe mai departe întreaga energie și putere de muncă înfăptuirii ferme a politicii interne și externe a gloriosului nostru partid comunist. Însuflețiți de pilduitorul dumneavoastră exemplu comunist de muncă și viață, vom face totul pentru îndeplinirea exemplară a ordinelor și indicațiilor ce ni le-ați dat la convocarea-bilanț cu activul și cadrele de bază ale armatei, în vederea trecerii într-o etapă nouă, calitativ superioară, a pregătirii de luptă și politice a trupelor. Cu abnegație comunistă vom milita pentru îmbunătățirea continuă a procesului instructiv-educativ, organizarea și desfășurarea acestuia în conformitate cu cerințele doctrinei militare naționale, al cărei strălucit fondator sînteți, pentru întărirea ordinii și disciplinei militare, pentru afirmarea puternică a armatei ca adevărată școală de educație politică, patriotică și revoluționară, ca participantă activă la întreaga viață economico-socială și politică a țării, ca apărătoare de nădejde, împreună cu întregul popor, a cuceririlor revoluționare, a independenței și suveranității scumpei noastre patrii — Republica Socialistă România.

Comuniștii, toți oamenii muncii din județul Iași, asemenea întregului popor, au urmărit cu viu interes și profundă mîndrie patriotică vizita oficială de stat efectuată de dumneavoastră, mult iubite și stimate tovarășe Nicolae Ceaușescu, împreună cu tovarășa Elena Ceaușescu în Suedia, Danemarca și Norvegia, dînd o înaltă apreciere rezultatelor politice și economice înregistrate, modului strălucit în care ați dat expresie și în aceste țări gîndurilor și idealurilor de pace pe care le nutrește poporul român față de toate popoarele lumii — se spune în telegrama **COMITETULUI JUDEȚEAN IAȘI AL P.C.R.**

Noi vedem în această vizită o nouă contribuție a partidului și statului, a dumneavoastră personal, la crearea pe continentul european — care a cunoscut în acest secol distrugerile a două conflagrații mondiale și care concentrează în prezent cele mai mari cantități de armament și efective militare — a unui climat de securitate, cooperare și înțelegere între toate popoarele.

Exprimîndu-ne și cu acest prilej atașamentul nețărmurit față de politica promovată cu fermitate și principialitate de partidul nostru pe plan intern și extern, vă asigurăm și totodată ne angajăm solemn, mult iubite și stimate tovarășe Nicolae Ceaușescu, că vom face totul pentru a realiza planul pe acest an și angajamentul de depășire a prevederilor cincinalului, amplificîndu-ne astfel contribuția la edificarea societății socialiste multilateral dezvoltate pe pămîntul scumpei noastre patrii, Republica Socialistă România.

În telegrama **COMITETULUI JUDEȚEAN ILFOV AL P.C.R.** se arată : Comuniștii, toți cei ce trăiesc și muncesc în orașele și satele Ilfovului vă adresează, cu stimă și profund respect, urarea fierbinte de „bun venit" pe pămîntul patriei după strălucita vizită întreprinsă, împreună cu tovarășa Elena Ceaușescu, în Suedia, Danemarca și Norvegia. Într-un glas cu întregul popor, salutăm și dăm o înaltă apreciere rezultatelor deosebit de rodnice ale noii solii de pace, prietenie și colaborare care, la scurt timp după vizita dumneavoastră în R.S.F. Iugoslavia, înscrie încă o pagină remarcabilă în afirmarea politicii externe românești, al cărei neobosit și prestigios arhitect sînteți dumneavoastră, conducătorul partidului și statului nostru, personalitate politică proeminentă a lumii contemporane.

Angajați cu toate forțele în ampla activitate pentru îndeplinirea sarcinilor ce ne revin, vă raportăm, mult iubite și stimate tovarășe Nicolae Ceaușescu, că toți locuitorii Ilfovului, în frunte cu comuniștii, muncesc cu abnegație și devotament pentru a transpune în viață sarcinile și indicațiile date de dumneavoastră la Plenara C.C. al P.C.R. din octombrie 1980. Astfel, în industrie, sarcinile din cincinalul 1976—1980 vor fi realizate în următoarele zile, preliminînd ca pînă la sfîrșitul anului să dăm peste plan o producție în valoare de 1.5 miliarde lei. În agricultură se recoltează ultimele suprafețe de porumb și sfeclă de zahăr, în prezent eforturile noastre fiind îndreptate în direcția transportării și depozitării în bune condiții a produselor, achitării grabnice a obligațiilor ce ne revin la fondul de stat, eliberării tuturor suprafețelor de resturile vegetale și efectuării arăturilor adînci de toamnă.

Exprimîndu-ne totala adeziune la politica internă și externă a partidului și statului nostru, al cărei promotor sînteți dumneavoastră, mult iubite și stimate tovarășe Nicolae Ceaușescu, ne angajăm să muncim cu abnegație, să facem totul pentru a ne îndeplini în mod exemplar sarcinile ce ne revin din istoricele hotărîri ale Congresului al XII-lea al Partidului Comunist Român.

Cu sentimente de vibrantă mîndrie patriotică, comuniștii organizației județene de partid Maramureș, toți oamenii muncii, fără deosebire de naționalitate, de pe aceste străvechi și înfloritoare meleaguri românești, asemenea întregului nostru popor, au urmărit cu viu interes vizitele întreprinse de dumneavoastră, împreună cu mult stimata tovarășă Elena Ceaușescu, în Suedia, Danemarca și Norvegia — se arată în telegrama **COMITETULUI JUDEȚEAN MARAMUREȘ AL P.C.R.**

Exprimîndu-și și cu acest prilej adeziunea deplină față de întreaga politică internă și externă a partidului și statului nostru, oamenii muncii maramureșeni, în frunte cu comuniștii, aprobă cu deosebită bucurie rezultatele excelente ale vizitelor dumneavoastră de stat în Suedia, Danemarca și Norvegia, avînd ferma convingere că ele vor ridica pe un plan superior relațiile dintre România și aceste state, vor contribui activ la promovarea politicii de destindere și a păcii.

Vă încredințăm, mult iubite și stimate tovarășe Nicolae Ceaușescu, că, urmînd însuflețitorul dumneavoastră exemplu de slujire devotată, revoluționară a partidului și a patriei, vom milita cu întreaga energie și forță creatoare pentru a îndeplini exemplar sarcinile ce ne revin din documentele Congresului al XII-lea al Partidului Comunist Român, spre a ne spori contribuția la neîntrerupta înflorire a patriei, la cauza triumfului idealurilor socialismului și comunismului pe pămîntul României.

Vizita de stat întreprinsă de dumneavoastră, împreună cu tovarășa Elena Ceaușescu, în cele trei țări nordice — Suedia, Danemarca, Norvegia, a fost urmărită de membrii **COMISIEI CENTRALE DE REVIZIE A PARTIDULUI COMUNIST ROMÂN**, asemenea tuturor comuniștilor, întregului nostru popor, cu cel mai mare interes, ea reprezentînd o nouă și grăitoare manifestare a eforturilor depuse de partidul și statul nostru pentru promovarea cu consecvență în relațiile internaționale a unei politici de pace, bună înțelegere și colaborare între popoare.

Prin dimensiunea și rezultatele ei imediate și de perspectivă, prin convorbirile purtate la cel mai înalt nivel și prin acordurile încheiate, această vizită constituie o contribuție importantă la extinderea și dezvoltarea relațiilor dintre România și țările nordice vizitate, dar și un aport însemnat la întărirea înțelegerii și cooperării în Europa și în întreaga lume.

Acum, cînd situația internațională cunoaște o evoluție deosebit de complexă și contradictorie, politica de largi contacte și întîlniri cu șefi de state și guverne promovată de partidul nostru, acțiunile întreprinse pe linia întăririi încrederii și dezvoltării colaborării și cooperării între state cu orînduiri social-politice diferite reprezintă o contribuție de seamă la crearea unui climat de pace și securitate în relațiile internaționale.

Pătrunși fiind de însemnătatea acestei vizite, ne angajăm să nu precupețim nici un efort pentru transpunerea în viață, și în viitor, în mod exemplar, a politicii interne și externe a partidului și statului nostru, politică menită să asigure un nivel tot mai înalt de bunăstare și civilizație întregului nostru popor.

Asemenea întregii națiuni române, ale cărei interese fundamentale le slujiți fără odihnă și cu nemărginit devotament, noi, mehedințenii — tineri și vîrstnici, bărbați și femei, oameni de diverse profesii dar stăpîniți de aceleași năzuințe și de aceeași conștiință înălțătoare — v-am însoțit cu gîndul permanent, pe întreg itinerarul acestei vizite de profundă rezonanță internațională — se spune în telegrama **COMITETULUI JUDEȚEAN MEHEDINȚI AL P.C.R.**

Activitatea rodnică desfășurată și în această vizită de dumneavoastră, mult iubite și stimate tovarășe Nicolae Ceaușescu, și de tovarășa Elena Ceaușescu — personalitate marcantă a științei românești și universale — convorbirile la nivel înalt, cuvîntările rostite, documentele semnate au exprimat pe deplin gîndurile și aspirațiile poporului nostru, corespund intereselor României și țărilor nordice ale Europei, intereselor adîncirii legăturilor de prietenie și conlucrare cu aceste popoare, progresului și păcii în lume.

Organizația județeană de partid Mehedinți, toți locuitorii acestor meleaguri, dînd o înaltă apreciere bogatelor rezultate ale acestei solii, își exprimă atașamentul profund la politica internă și externă a partidului și statului nostru, încrederea că prin această vizită prietenia și colaborarea dintre România și țările din nordul Europei se vor dezvolta continuu, hotărîrea fermă de a munci neabătut pentru înfăptuirea marilor obiective din Programul de făurire a societății socialiste multilateral dezvoltate și înaintare a patriei spre comunism, sarcinilor ce ne vor reveni din documentele semnate cu prilejul vizitei, aducîndu-ne aportul la sporirea contribuției patriei noastre la instaurarea unei păci trainice între popoarele lumii, pentru progresul general al omenirii.

Excelenței Sale Domnului NICOLAE CEAUȘESCU
Președintele Republicii Socialiste România

Stimate domnule președinte,

Vă scriu pentru a vă mulțumi pentru amabilul mesaj de felicitări și bune urări transmis cu prilejul realegerii mele în funcția de președinte al Republicii Unite Tanzania.

Mă simt cu adevărat onorat de această nouă expresie a încrederii poporului nostru în mine în această perioadă de mari dificultăți pentru țara noastră și voi face tot posibilul pentru a justifica încrederea lui.

Politica mea și a guvernului meu va fi aceea de a menține și dezvolta în continuare relațiile cordiale care există în prezent între România și Tanzania și care au făcut posibilă cooperarea dintre cele două țări ale noastre în atît de multe domenii de interes reciproc.

Al dumneavoastră sincer,

JULIUS K. NYERERE

Excelenței Sale Domnului NICOLAE CEAUȘESCU
Președintele Republicii Socialiste România

Vă rog să primiți sincerele mele mulțumiri și cele mai profunde aprecieri pentru caldul și sincerul mesaj de felicitare ce mi l-ați trimis cu prilejul zilei mele de naștere.

HUSSEIN IBN TALAL
Regele Regatului Hașemit al Iordaniei

Președintele Guvernului Republicii Socialiste Cehoslovace va face o vizită prietenească de lucru în țara noastră

La invitația tovarășului Ilie Verdeț, prim-ministru al Guvernului Republicii Socialiste România, tovarășul Lubomir Strougal, președintele Guvernului Republicii Socialiste Cehoslovace, va efectua, în următoarele zile, o vizită prietenească de lucru în țara noastră.

TELEGRAMĂ

Tovarășul Ilie Verdeț, prim-ministru al Guvernului Republicii Socialiste România, a adresat o telegramă de felicitare primului ministru al Guvernului Republicii Centrafricane, Jean Pierre Lebouder, cu ocazia numirii sale în această funcție, în care se exprimă convingerea că raporturile de prietenie și colaborare dintre cele două țări vor continua să se dezvolte în interesul reciproc, al păcii și înțelegerii internaționale.

Sosirea delegației U.R.S.S. la lucrările sesiunii Comisiei interguvernamentale de colaborare economică româno-sovietică

Luni a sosit la București N. V. Talizin, vicepreședinte al Consiliului de Miniștri al U.R.S.S., care conduce delegația țării sale la lucrările celei de-a XII-a sesiuni a Comisiei interguvernamentale de colaborare economică și tehnico-științifică româno-sovietică.

Pe aeroport, delegația sovietică a fost întîmpinată de tovarășii Cornel Burtică, viceprim-ministru al guvernului, ministrul comerțului exterior și cooperării economice internaționale, Alexandru Mărgăritescu, ministru secretar de stat la Ministerul Comerțului Exterior și Cooperării Economice Internaționale.

Au fost prezenți Traian Dudaș, ambasadorul României la Moscova, și V. I. Drozdenko, ambasadorul Uniunii Sovietice la București.

★

În aceeași zi, delegația sovietică a vizitat întreprinderea „23 August" și Întreprinderea de mașini-unelte și agregate din București.

Seara, în onoarea delegației sovietice, tovarășul Cornel Burtică a oferit un dineu.

(Agerpres)

Convorbiri româno-senegaleze

Luni după-amiază a sosit în Capitală Moustapha Niasse, ministrul afacerilor externe al Republicii Senegal, care, la invitația ministrului afacerilor externe al Republicii Socialiste România, face o vizită oficială în țara noastră.

La sosire, oaspetele a fost salutat de tovarășii Ștefan Andrei, ministrul afacerilor externe, Gheorghe Dolgu, adjunct al ministrului, Iuliu Fejes, secretar al Comisiei pentru politică externă și cooperare economică internațională a Marii Adunări Naționale, de alte persoane oficiale.

★

În cursul aceleiași zile, miniștrii de externe ai României și Senegalului au început convorbirile oficiale.

În cadrul convorbirilor s-a exprimat satisfacția pentru bunele relații de prietenie și colaborare româno-senegaleze, pentru cursul ascendent al acestora, apreciindu-se că ele se dezvoltă în spiritul convorbirilor și înțelegerilor dintre președinții Nicolae Ceaușescu și Leopold Sedar Senghor. S-a exprimat, totodată, convingerea că există premise pentru intensificarea cooperării româno-senegaleze în domenii de interes comun, în folosul și spre binele ambelor țări și popoare, al cauzei generale a păcii și cooperării în lume.

★

Ministrul afacerilor externe, Ștefan Andrei, a oferit, luni, un dineu în onoarea ministrului afacerilor externe al Republicii Senegal, Moustapha Niasse.

În timpul dineului s-a toastat în sănătatea președintelui Nicolae Ceaușescu și a președintelui Leopold Sedar Senghor, pentru întărirea prieteniei și colaborării dintre România și Senegal, dintre popoarele român și senegalez, pentru pace și înțelegere în lume. (Agerpres)

Cronica zilei

La invitația ministrului energiei electrice, luni a sosit în Capitala Brahim Brahmia, ministrul hidraulicii din Republica Algeriană Democratică și Populară. Pe aeroportul Otopeni, oaspetele a fost întîmpinat de ministrul Gheorghe Cioară, de reprezentanți ai conducerii ministerului.

În aceeași zi, au început convorbirile între cei doi miniștri. Sînt abordate, cu acest prilej, aspecte ale extinderii cooperării dintre ministerele de resort, ale promovării unor noi modalități de colaborare.

La convorbiri a participat Gheorghe Cocoș, adjunct al ministrului, cadre de conducere din minister.

A fost prezent, de asemenea, Abdelhamid Adjali, ambasadorul Algeriei la București.

★

La 17 noiembrie au început la București convorbiri între Ion Ursu, prim-vicepreședintele Consiliului Național pentru Știință și Tehnologie, și Ladislau Supka, ministrul federal pentru dezvoltare tehnică și investiții din R. S. Cehoslovacă, care se află în România la invitația C.N.S.T.

În cadrul convorbirilor au fost examinate stadiul și rezultatele desfășurării colaborării și cooperării tehnico-științifice româno-cehoslovace în perioada 1976—1980 și au fost stabilite noi măsuri pentru dezvoltarea și adîncirea în continuare a acestei colaborări și pentru creșterea eficienței sale.

Au fost examinate, totodată, direcțiile și obiectivele cooperării româno-cehoslovace pentru perioada următoare, legate de definitivarea și semnarea programului de colaborare și cooperare în domeniul cercetării științifice și dezvoltării tehnologice între cele două țări, pe anii 1981—1985.

La convorbiri a participat Lumír Hanak, ambasadorul R. S. Cehoslovace la București.

★

Exprimînd solidaritatea față de lupta poporului coreean pentru reunificarea țării, Asociația română pentru Națiunile Unite și Asociația de prietenie româno-coreeană au trimis o telegramă secretarului general al O.N.U., Kurt Waldheim, în legătură cu împlinirea a 5 ani de la adoptarea, la 18 noiembrie 1975, de către Adunarea Generală a O.N.U. a rezoluției intitulate: „Crearea condițiilor favorabile pentru transformarea armistițiului într-o pace dreaptă în Coreea și accelerarea reunificării independente și pașnice a Coreei".

Asociația română pentru Națiunile Unite și Asociația de prietenie româno-coreeană reafirmă, alături de întregul popor, deplinul sprijin față de cauza nobilă a națiunii coreene de reunificare pașnică și independentă a țării, de a trăi într-o patrie liberă, unită și prosperă.

vremea

Timpul probabil pentru zilele de 19, 20 și 21 noiembrie.

În București: Vreme caldă, mai ales în prima parte a intervalului. Cerul va fi variabil, favorabil burniței sau ploii slabe. Vînt slab pînă la moderat. Temperatura în scădere ușoară spre sfîrșitul intervalului. Minimele vor fi cuprinse între 6 și 8 grade, maximele între 10 și 12 grade, mai ridicate în prima zi. Dimineața, ceață slabă. (Meteorolog de serviciu: **Ileana Mihăilă**).

Scînteia VIAȚA INTERNAȚIONALĂ Scînteia

Expresie a interesului deosebit față de politica externă constructivă a țării noastre, în Pakistan a apărut volumul

„NICOLAE CEAUȘESCU: Contribuția României la realizarea unui sistem trainic de securitate și cooperare în Europa"

ISLAMABAD 17 (Agerpres). — În Pakistan a apărut o nouă lucrare — a treia în acest an — consacrată gîndirii social-politice și personalității de înalt prestigiu a președintelui Republicii Socialiste România, tovarășul Nicolae Ceaușescu. Purtînd titlul „NICOLAE CEAUȘESCU: CONTRIBUȚIA ROMÂNIEI LA REALIZAREA UNUI SISTEM TRAINIC DE SECURITATE ȘI COOPERARE ÎN EUROPA", volumul apărut în limba urdu, în editura „International Publishing Institute", prezintă, pe parcursul a peste 260 de pagini, viziunea realistă, ideile atotcuprinzătoare ale tovarășului Nicolae Ceaușescu asupra căilor și modalităților de înfăptuire a securității și colaborării în Europa.

La ceremonia de prezentare oficială a volumului, care a avut loc în orașul Rawalpindi, au participat ministrul producției și industriei al Pakistanului, generalul în retragere Ghulam Hassan Khan, ca oaspete de onoare, Arshad Chaudry, om politic, fost ministru federal al științei și tehnologiei, Mohammad Ashraf, vicepreședinte al Asociației de prietenie Pakistan-România, șefi ai unor misiuni diplomatice, ziariști, oameni de cultură și artă, un numeros public.

Luînd cuvîntul cu acest prilej, ministrul Ghulam Hassan Khan a spus: **„Excelența Sa președintele Nicolae Ceaușescu joacă un rol foarte pozitiv și semnificativ pe plan internațional și exercită o influență binefăcătoare asupra cursului evenimentelor internaționale. Domnia sa este un exponent înflăcărat și un mare sprijinitor al coexistenței pașnice, destinderii și respectului față de suveranitatea statelor, indiferent de forța, mărimea sau populația acestora. El se pronunță în favoarea rezolvării disputelor pe calea tratativelor, respingînd folosirea forței.**

Am avut fericitul prilej de a fi primit de Excelența Sa Nicolae Ceaușescu, președintele Republicii Socialiste România, în cursul recentei mele vizite în această măreață țară. În cursul discuțiilor **am fost impresionat, în mod deosebit, de personalitatea domniei sale, de inteligența și generozitatea sa. Președintele Nicolae Ceaușescu cunoaște în profunzime evenimentele internaționale, care se desfășoară cu rapiditate în lume. El transpune în practică principiile pe care le promovează, ceea ce constituie un fapt deosebit de important".**

Arshad Chaudry, om politic, fost ministru federal pentru știință și tehnologie, autorul cuvîntului introductiv al volumului, a declarat: „Ceremonia organizată reprezintă **un omagiu adus personalității proeminente a lumii contemporane, Excelenței Sale președintele României, Nicolae Ceaușescu, recunoscut în mod unanim ca exponent și promotor consecvent al cauzei înaintate a omenirii, al tendințelor inovatoare pe plan european și mondial".**

„Președintele Nicolae Ceaușescu a adus o contribuție originală de o inestimabilă valoare pe plan teoretic și practic la edificarea securității și păcii în Europa, la făurirea unui climat nou, de încredere, prietenie și pace între toate națiunile de pe continent" — a spus în cuvîntul său Mohammad Ashraf, vicepreședintele Asociației de prietenie Pakistan — România.

„România a promovat în mod constant și s-a angajat plenar în eforturile vizînd statornicirea și aplicarea strictă a noilor principii care trebuie să guverneze relațiile dintre state, a inițiat acțiuni și măsuri concrete pentru dezvoltarea cooperării economice, tehnice și științifice între statele europene și, în mod deosebit, pentru înfăptuirea unor măsuri de dezangajare militară și dezarmare, fără de care nu pot fi concepute securitatea reală și pacea, atît în Europa, cît și în întreaga lume". Vorbitorul a relevat, totodată, acțiunile României menite să ducă la transformarea Balcanilor într-o zonă a păcii și colaborării, acțiuni ce constituie „o expresie a cooperării subregionale în Europa, parte integrantă a eforturilor României vizînd realizarea securității europene".

Directorul editurii „International Publishing Institute", Mohammad Nassim, a apreciat că valoarea teoretică și practică a lucrării președintelui Nicolae Ceaușescu constă, în primul rînd, în evidențierea faptului că **„imperativul pentru o Europă a păcii, destinderii și colaborării decurge din inseși realitățile europene".**

A luat, de asemenea, cuvîntul ambasadorul țării noastre la Islamabad, Lucian D. Petrescu.

Editat în condiții grafice alese și avînd pe copertă portretul tovarășului Nicolae Ceaușescu, volumul — organizat pe capitole tematice — reunește extrase ample din cele mai reprezentative declarații, cuvîntări, articole și interviuri ale președintelui Nicolae Ceaușescu, privind situația din Europa, căile și modalitățile concrete de realizare a unei Europe a destinderii, securității și păcii, a înțelegerii și conlucrării rodnice, reciproc avantajoase între state.

În cuvîntul introductiv al volumului, semnat de Arshad Chaudry, se relevă: **„Președintele Nicolae Ceaușescu este campionul neobosit al păcii durabile în Europa și pretutindeni în lume.** El consideră că nu trebuie precepetit nici un efort în vederea preîntîmpinării agravării în continuare a tensiunii internaționale. Pozițiile teoretice și activitatea practică a României contemporane în problemele relațiilor internaționale, bazate pe principii ferme, constructive, care fac posibile prietenia și rezolvarea problemelor între state, se bucură în zilele noastre de o înaltă consideрație în lume. **Punctul forte al politicii externe românești este dezvoltarea legăturilor de prietenie și colaborare cu toate statele lumii, fără excepție".**

Punînd în relief semnificațiile multiple și profunde ale apariției volumului, autorul prefeței arată că **„publicarea în Pakistan a unei noi lucrări a președintelui Nicolae Ceaușescu constituie un exemplu viu al prieteniei continue, tot mai puternice, dintre Pakistan și România, dintre cele două țări și popoare, precum și al prestigiului deosebit de care se bucură șeful statului român ca promotor consecvent al principiilor suveranității și independenței naționale, egalității în drepturi, nemamestecului în treburile interne, avantajului reciproc, care trebuie să guverneze relațiile dintre state".**

Sărbătoarea națională a Sultanatului Oman

Maiestății Sale QABUS BIN SAID
Sultanul Omanului

Aniversarea Zilei naționale a Sultanatului Oman îmi oferă plăcutul prilej de a vă adresa cele mai călduroase felicitări și urări de sănătate și fericire personală, de prosperitate și bunăstare poporului omanez.

NICOLAE CEAUȘESCU
Președintele
Republicii Socialiste România

Omanul, sultanat situat în extremitatea sud-estică a Peninsulei Arabice (212 454 kmp), de-a lungul țărmului Oceanului Indian, își sărbătorește astăzi Ziua națională. Bogăția cea mai importantă a acestei țări deșertice, slab populate (835 000 locuitori), este petrolul, Omanul situîndu-se pe locul al 12-lea în rîndul statelor producătoare de petrol ale lumii, cu o extracție de 350 000 barili pe zi. Folosirea resurselor obținute din această mare avuție a permis ca, în ultimul deceniu, sultanatul să înregistreze progrese economice și sociale importante. Planul de dezvoltare pe următorii cinci ani, pentru care au fost alocate 200 milioane dolari, prevede, concomitent cu dezvoltarea industriei petrolului, crearea de noi ramuri industriale, inclusiv metalurgia (urmează a intra în funcțiune un laminor), industria cimentului ș.a. În domeniul agriculturii, unde lucrează 80 la sută din populație, au fost înființate ferme de stat și stațiuni agricole experimentale.

În spiritul relațiilor tradiționale de prietenie cu țările arabe, România a stabilit și dezvoltă relații de colaborare cu Omanul, aceasta corespunzînd intereselor ambelor țări și popoare, cauzei generale a păcii și înțelegerii în lume.

MADRID

Dezbaterile din cadrul reuniunii general-europene

MADRID 17 Trimisul Agerpres, Nicolae Chilie, transmite: După încheierea dezbaterilor generale, în cadrul cărora au mai luat cuvîntul reprezentanții Poloniei, Turciei, Islandei, Finlandei și San Marino, în cadrul ședințelor plenare ale reuniunii de la Madrid au început luni discuțiile asupra punctului cinci al ordinii de zi adoptate prin consens, intitulat **„Schimb de vederi aprofundat referitor atît la punerea în aplicare a dispozițiilor Actului final și îndeplinirea sarcinilor definite de conferință, cît și, în contextul problemelor tratate de aceasta, asupra extinderii relațiilor lor reciproce, ameliorării securității și dezvoltării cooperării în Europa și dezvoltării procesului de destindere în viitor. Examinarea de propuneri relative la problemele menționate".**

Vorbitorii s-au referit la evoluțiile pozitive și negative din Europa și din lume în perioada care a trecut de la adoptarea Actului final de la Helsinki și după reuniunea precedentă de la Belgrad, abordînd, în principal, aspectele politice și militare ale securității în Europa, modul în care se transpun în viață principiile și obiectivele înscrise în Actul final. În context, ei s-au referit la dificultățile intervenite în ultima perioadă în viața europeană și în climatul mondial, la pericolele apărute la adresa destinderii și a păcii.

Reprezentanții **Luxemburgului** și **Olandei** au insistat asupra necesității respectării stricte a principiilor înscrise în documentele semnate la Helsinki, apreciind că acestea sînt cheia de boltă a edificării viitoarelor raporturi interstatale, așa cum sînt ele prefigurate de spiritul și litera Actului final de la Helsinki. Statele participante — a arătat în acest sens **reprezentantul Marii Britanii** — s-au angajat să respecte aceste principii atît în raporturile bi și multilaterale dintre ele, cît și în relațiile cu toate celelalte state ale lumii. Referindu-se la focarele de încordare și conflict existente în diferite zone ale planetei noastre, care afectează destinderea și periclitează pacea generală, delegatul britanic s-a pronunțat pentru reglementarea acestora prin soluții politice, pe căi pașnice, arătînd că o atare rezolvare ar servi intereselor de înțelegere și cooperare ale tuturor statelor, mari și mici.

În legătură cu încordarea militară de pe continentul nostru și continuarea cursei înarmărilor, **șeful delegației U.R.S.S.**, L. F. Iliciov, locțiitor al ministrului afacerilor externe, a subliniat necesitatea respectării de către toate statele a angajamentelor cuprinse în Actul final de la Helsinki de a reglementa toate problemele litigioase numai pe calea tratativelor, prin mijloace pașnice, de a nu recurge la forță și la amenințarea cu forța, de a conveni măsuri concrete de dezarmare, și în primul rînd de reducere a cheltuielilor și arsenalelor militare. În acest context, el a reamintit propunerea țărilor socialiste referitoare la convocarea unei conferințe de dezangajare militară și dezarmare în Europa, ale cărei lucrări să se desfășoare pe etape și care să devină un forum real de negociere și adoptare de măsuri concrete în acest important domeniu.

Se extinde colaborarea economică româno-braziliană

BRASILIA 17 (Agerpres). — Miniștrii brazilieni ai relațiilor externe, Ramiro Saraiva Guerreiro, și al minelor și energiei, Cesar Cals, au primit-o pe Doina Ardare, adjunct al ministrului comerțului exterior și cooperării economice internaționale, care a avut, de asemenea, întrevederi cu conducerile unor importante întreprinderi braziliene, între care „Petrobras", „CVRD", „Siderbras", „Cotia". În cadrul întrevederilor au fost analizate posibilitățile de dezvoltare în continuare a relațiilor comerciale și de cooperare dintre cele două țări, inclusiv posibilitățile de cooperare pe terțe piețe.

În urma discuțiilor purtate, a fost semnat un protocol cu Confederația națională a industriașilor din Brazilia, vizînd promovarea schimburilor bilaterale de mărfuri și realizarea unor obiective prin cooperare cu firme și companii braziliene din sectorul particular. Alte înțelegeri de colaborare au fost semnate cu întreprinderile de stat „Siderbras" și „Consider", cît și cu grupul privat de comerț „Cotia".

La convorbiri a luat parte ambasadorul României în Brazilia, Nicolae Ghenea.

PRESA STRĂINĂ DESPRE VIZITA EFECTUATĂ DE TOVARĂȘUL NICOLAE CEAUȘESCU, ÎMPREUNĂ CU TOVARĂȘA ELENA CEAUȘESCU, ÎN SUEDIA, DANEMARCA ȘI NORVEGIA

Vizitele de stat întreprinse de președintele Republicii Socialiste România, tovarășul Nicolae Ceaușescu, împreună cu tovarășa Elena Ceaușescu, rezultatele rodnice ale contactelor și convorbirilor purtate la Stockholm, Copenhaga și Oslo au fost relevate de mijloacele de informare în masă din numeroase țări ale lumii, care au subliniat contribuția deosebită a acestor vizite la dezvoltarea raporturilor bilaterale ale României cu Suedia, Danemarca și Norvegia și la cauza întăririi încrederii și prieteniei între popoare, menținerii și consolidării păcii în Europa și în întreaga lume, instaurării unui climat de destindere și colaborare internațională fructuoasă.

Agenția sovietică **T.A.S.S.** a informat, în relatările sale, despre vizita la Stockholm a distinșilor soli ai poporului român, subliniind că, în timpul convorbirilor pe care președintele Republicii Socialiste România, tovarășul Nicolae Ceaușescu, le-a avut cu oficialitățile țării-gazdă, au fost abordate probleme ale relațiilor dintre Suedia și România în domeniul economic și comercial, fiind examinat, totodată, un cerc larg de probleme internaționale. Printre chestiunile prioritare ce au constituit obiectul examinării actualității internaționale, T.A.S.S. citează reuniunea de la Madrid a reprezentanților statelor participante la Conferința pentru securitate și cooperare în Europa și situația din Orientul Mijlociu.

Agenția T.A.S.S. a informat, de asemenea, despre documentele semnate la încheierea convorbirilor.

Ziarele centrale cehoslovace **„Rude Pravo", „Mlada Fronta", „Prace"** și **„Lidova Demokracie"** și-au informat cititorii despre etapele vizitei în cele trei țări din nordul Europei a președintelui Nicolae Ceaușescu, împreună cu tovarășa Elena Ceaușescu, despre convorbirile purtate și acordurile încheiate. **Radio Praga** a difuzat, la rîndul său, informații despre desfășurarea vizitelor și rezultatele lor. **„Rabotnicesko Delo"**, organ al C.C. al P.C. Bulgar, scriind despre vizita președintelui României la Stockholm, a prezentat conținutul convorbirilor pe care șeful statului român le-a avut cu primul ministru suedez Faelldin. Ziarul subliniază că au fost analizate probleme ale relațiilor bilaterale din domeniul schimburilor economice și abordate unele chestiuni de interes comun ale situației internaționale.

Cotidianul bulgar **„Zemedelsko Zname"** și-a informat cititorii asupra vizitei de stat a tovarășului Nicolae Ceaușescu, împreună cu tovarășa Elena Ceaușescu, în Danemarca.

Într-o corespondență din Copenhaga, ziarul sirian **„Al Saoura"** subliniază că în timpul convorbirilor oficiale româno-daneze au fost abordate probleme de interes bilateral privind dezvoltarea în perspectivă a relațiilor reciproce pe plan politic și economic. Totodată, ziarul menționează importanța acordată în cursul convorbirilor aspectelor majore ale actualității internaționale, citînd, printre altele, reuniunea de la Madrid și dezarmarea.

Cotidianele **„Kayhan", „Sobhe Azadegan", „Jomhurie Eslami"** și **„Teheran Times"** din Iran au publicat informații și comentarii referitoare la vizita în Suedia a președintelui Nicolae Ceaușescu. O atenție deosebită a acordat ziarul „Kayhan" conferinței de presă de la Stockholm. Ziarele **„Sobhe Azadegan"** și **„Jomhurie Eslami"** subliniază în comentariile lor importanța pe care România și Suedia o acordă problemei cardinale a contemporaneității — dezarmarea — menționînd, în acest sens, propunerea comună avansată de cele două state în Comitetul pentru dezarmare al O.N.U.

Sub titlul „Vizita oficială a președintelui Ceaușescu în Suedia", ziarul marocan **„Al Bayane"** apreciază că dialogul la nivel înalt româno-suedez, precum și vizitele la Copenhaga și Oslo au drept obiectiv întărirea schimburilor comerciale între România și țările respective. În legătură cu vizita în Suedia, ziarul menționează că dialogul politic s-a referit la marile probleme internaționale ce preocupă în prezent omenirea și, în special, la reuniunea de la Madrid.

Ziarele mexicane de mare tiraj **„El Nacional", „Excelsior", „El Dia"**, în materialele lor consacrate vizitei șefului statului român în Suedia, la Madrid, necesității de a se face totul în vederea opririi instalării și dezvoltării unor noi rachete nucleare în Europa, pentru desființarea concomitentă a blocurilor militare.

Ziarele spaniole **„El Pais"** și **„ABC"**, precum și posturile de radio au relatat pe larg despre vizitele întreprinse la Stockholm, Copenhaga și Oslo de președintele Nicolae Ceaușescu, împreună cu tovarășa Elena Ceaușescu, relevînd deosebita importanță a convorbirilor purtate atît pentru dezvoltarea relațiilor României cu cele trei țări, cît și pentru conlucrarea pe planul internațional.

Presa elvețiană a marcat, prin numeroase comentarii, însoțite de fotografii, vizita și convorbirile președintelui României, tovarășul Nicolae Ceaușescu. Sub titlul „Nicolae Ceaușescu în vizită pe meleagurile scandinave", cotidianul **„Neue Zürcher Zeitung"** a inserat un amplu articol în care, făcînd referiri la convorbirile oficiale, reliefează pozițiile de principiu ale țării noastre în problemele majore ale contemporaneității. La rîndul său, ziarul **„Basler Zeitung"**, referindu-se la interviul acordat de președintele Nicolae Ceaușescu cotidianului suedez „Svenska Dagbladet", acordă o înaltă apreciere poziției constructive a României pentru rezolvarea unor probleme cu care este confruntată omenirea, dînd în citat ample extrase din interviu. Comentarii consacrate vizitelor în cele trei țări au apărut și în cotidianele **„Tages Anzeiger"** și **„24 Heures"**.

Marile agenții internaționale France Presse, United Press International, Associated Press, Reuter au transmis zilnic informații din timpul desfășurării vizitelor în cele trei țări.

Agenția **France Presse**, referindu-se la vizita în Suedia, a apreciat că ea a fost consacrată în mare măsură cooperării industriale și comerciale dintre cele două țări, fiind marcată de încheierea mai multor acoruri. În legătură cu agenda convorbirilor politice cu primul ministru suedez Faelldin și cu alți membri ai guvernului de la Stockholm, agenția relevă că ele au fost consacrate în special destinderii, dialogului Nord-Sud, reuniunii statelor participante la C.S.C.E.

Prezentînd pe larg comunicatul dat publicității la încheierea vizitei în Danemarca, agenția notează că documentul insistă asupra dreptului fiecărei națiuni de a-și hotărî singură destinul. De asemenea, France Presse arată că în comunicat se exprimă îngrijorarea față de încordarea crescîndă din lume și speranța că negocierile privind reducerea forțelor nucleare în Europa vor da rezultate, precum și hotărîrea părților de a contribui la crearea unei noi ordini economice internaționale.

Agenția **Reuter** citează, în relatarea sa asupra vizitei la Copenhaga, acele pasaje din toastul președintelui Nicolae Ceaușescu care scot în evidență necesitatea unor eforturi sporite în vederea înfăptuirii destinderii, cooperării internaționale și dezarmării. Șeful statului român — arată agenția — a reafirmat importanța organizării de negocieri pentru a se pune capăt conflictului iraniano-irakian și a atras atenția asupra pericolului actualei curse a înarmărilor pe plan internațional, subliniind necesitatea, mai stringentă ca oricînd, ca toate popoarele să-și unească forțele și să conlucreze pentru promovarea fermă a politicii de destindere, colaborare și pace.

Agenția **Associated Press** a prezentat ample informații asupra desfășurării vizitei, subliniind, între altele, că la Copenhaga, în cadrul convorbirilor oficiale, s-a afirmat îngrijorarea celor două țări față de creșterea încordării situației internaționale și hotărîrea lor comună de a acționa în favoarea cauzei destinderii și cooperării internaționale. (Agerpres)

România - promotoare fermă a colaborării internaționale, a destinderii și păcii în Europa și în întreaga lume

AGENȚIILE DE PRESĂ TRANSMIT:

CONFERINȚA ASOCIAȚIILOR DE PRIETENIE CU ROMÂNIA DIN ȚĂRILE NORDICE s-a desfășurat la Helsinki. Au luat parte delegații din Danemarca, Finlanda, Norvegia și Suedia. Participanții au făcut un schimb de opinii și informații cu privire la activitatea desfășurată de asociațiile lor și au examinat căile și mijloacele de a face și mai bine cunoscute în țările nordice realizările României, pentru stringerea legăturilor de prietenie și colaborare între poporul român și popoarele din țările nordice.

ÎNTREVEDERE LA MOSCOVA. La Kremlin au început luni convorbirile dintre Leonid Brejnev, secretar general al C.C. al P.C.U.S., președintele Prezidiului Sovietului Suprem al U.R.S.S., și Samora Moises Machel, președintele Partidului FRELIMO, președintele R.P. Mozambic, aflat la Moscova într-o vizită oficială de prietenie în fruntea unei delegații de partid și de stat.

CONGRESUL INTERNAȚIONALEI SOCIALISTE și-a încheiat lucrările la Madrid. Într-o rezoluție adoptată în încheierea lucrărilor se relevă: „Sîntem confruntați cu agravarea tensiunii internaționale, cu accelerarea cursei înarmărilor și cu o prăpastie adîncă între țările industrializate și cele aflate pe calea dezvoltării lor". Participanții la congres au evidențiat importanța permanentă a Conferinței pentru securitate și cooperare în Europa în procesul menținerii păcii și în favoarea destinderii în Europa. S-a relevat, de asemenea, importanța începerii pregătirilor pentru o conferință de dezarmare în Europa.

CONVORBIRILE ANGLO—VEST-GERMANE, desfășurate între cancelarul federal vest-german, Helmut Schmidt, și premierul britanic, Margaret Thatcher, s-au încheiat la Bonn. Într-o conferință de presă comună, cei doi șefi de guvern au relevat că au examinat aspecte ale relațiilor economice, politice și monetare bilaterale, probleme ale Pieței comune, raporturile Est-Vest, alte chestiuni internaționale actuale.

REDACȚIA ȘI ADMINISTRAȚIA: Cod 71 341. București Piața Scînteii nr. 1. Tel. 17 60 10, 17 60 20. Abonamentele se fac la oficiile poștale și difuzorii din întreprinderi și instituții. În străinătate, abonamentele se fac prin ILEXIM — departamentul export-import presă. P. O. BOX 136—137 telex: 11 226. București, str. 13 Decembrie nr. 3. Tiparul: Combinatul Poligrafic CASA SCÎNTEII 40 360