Biblioteca Jud. Hunedoara
SALA DE LECTURA

PROLETARI DIN TOATE ŢĂRILE, UNIŢI-VĂ!

Scînteia

ORGAN AL COMITETULUI CENTRAL AL PARTIDULUI COMUNIST ROMÂN

Anul L Nr. 11824 | Prima ediţie | Miercuri 27 august 1980 | 6 PAGINI — 30 BANI

PREOCUPARE DE FRUNTE A TUTUROR COLECTIVELOR DE MUNCĂ:

Îndeplinirea planului şi angajamentelor pe acest an, pe întregul cincinal

CU PLANUL CINCINAL ÎNDEPLINIT

JUDEŢUL DOLJ :

20 de unităţi economice

Un număr de 20 de unităţi economice din judeţul Dolj au raportat onorarea prevederilor planului producţiei industriale pe întreg cincinalul 1976—1980. Între acestea, se află întreprinderea „Chimica", Întreprinderea de reţele electrice, trusturile de construcţii locale şi industriale — toate din Craiova, Întreprinderea mecanică din Băileşti, Întreprinderea de utilaje şi piese de schimb din Filiaşi, Regionala de căi ferate Craiova. Pînă la sfîrşitul acestui an, colectivele celor 20 de unităţi vor realiza, peste prevederile cincinalului, o producţie suplimentară evaluată la circa 2,3 miliarde lei, care se va regăsi în însemnate cantităţi de produse ce vor fi puse la dispoziţia economiei naţionale. (Nicolae Petolescu).

JUDEŢUL MEHEDINŢI :

11 unităţi economice

Pînă la această dată, 11 unităţi economice din judeţul Mehedinţi, printre care întreprinderea „Electrocentrale" Porţile de Fier şi Întreprinderea mecanică din Drobeta-Turnu Severin, Întreprinderea minieră, Şantierul naval, întreprinderea textilă „Cazanele", Întreprinderea forestieră de exploatare şi transport din Orşova au raportat îndeplinirea integrală a sarcinilor de plan ce le-au revenit din actualul cincinal. Avansul dobîndit de către aceste unităţi se va materializa, pînă la finele anului, într-o producţie suplimentară în valoare de peste 2,4 miliarde lei. (Virgiliu Tătaru).

IAŞI :

Combinatul de utilaj greu

Cea mai tînără citadelă a industriei judeţului Iaşi — combinatul de utilaj greu — şi-a îndeplinit sarcinile planului cincinal. Se prelimină ca, pînă la sfîrşitul anului, colectivul de aici să realizeze o producţie în valoare de aproape 1 miliard lei. De menţionat este faptul că această producţie suplimentară se concretizează în special în confecţii metalice şi utilaje necesare pentru construirea celorlalte hale ale combinatului. În acest fel, se creează condiţii pentru a intra în funcţiune, înainte de termen, noi capacităţi de producţie, între care forja grea nr. 1 şi oţelăria electrică. (Manole Corcaci).

Siretul – pe o nouă albie

Începînd de ieri, 26 august, la Galbeni, acolo unde se înalţă una din cele trei hidrocentrale din aval de Bacău, apele Siretului au fost deviate pe o nouă albie. Canalul, lung de aproape 400 de metri, a fost realizat de constructorii Grupului de şantiere hidrotehnice din Bacău cu două luni mai devreme faţă de prevederile graficelor. Au fost create astfel condiţii pentru începerea lucrărilor de construcţie a celui mai mare pod din Moldova, care va lega cele două maluri ale Siretului. La înălţarea acestuia va fi utilizat, pentru prima oară în ţara noastră, sistemul de construcţie cu coloane forate, fapt ce va permite reducerea la jumătate a timpului de execuţie. Prin darea în folosinţă a noului pod, legătura dintre obiectivele aflate de o parte şi cealaltă a Siretului se va scurta cu circa 50 de kilometri şi se va asigura, totodată, o mai rapidă aprovizionare a şantierului hidrocentralei cu agregate şi alte materiale de construcţii. (Gh. Baltă).

LA BRĂILA :

A fost lansat supertraulerul „Rodna"

La Şantierul naval din Brăila a avut loc lansarea supertraulerului „Rodna", cea de-a doua navă de pescuit oceanic construită în ţara noastră, prima („Paring") fiind realizată tot pe şantierul brăilean în urmă cu 5 luni. Supertraulerul are o lungime de 102 metri, o lăţime de 15,2 metri şi un deplasament de 5 279 tone, dispunînd de o modernă instalaţie de pescuit, o fabrică de prelucrare a peştelui, o fabrică de făină şi ulei de peşte, o modernă instalaţie frigorifică şi o uzină de propulsare, capacitatea sa de depozitare fiind de 1 850 mc. Marea complexitate şi înaltul grad de tehnicitate al supertraulerului „Rodna" — a 55-a navă construită în acest cincinal la Şantierul naval din Brăila — corespunde celor mai noi realizări în acest domeniu pe plan mondial. (Corneliu Ifrim).

GALAŢI :

Metal peste plan

Colectivul Combinatului siderurgic din Galaţi raportează noi şi importante succese în întrecerea socialistă. Sînt de remarcat producţiile suplimentare de fontă — 67 000 tone, de cocs — 15 700 tone şi oţel electric — 1 000 tone. La rîndul său, colectivul laminorului nr. 1 de tablă groasă a realizat mai bine de 2 000 tone tablă peste plan. (Dan Plăeşu).

ÎN INTERESUL DEZVOLTĂRII ŢĂRII, AL CREŞTERII BUNĂSTĂRII TUTUROR

Să acţionăm ferm pentru reducerea substanţială a consumurilor materiale!

Sînt numeroase argumentele care pledează în favoarea unor acţiuni ferme şi perseverente, în fiecare întreprindere, la fiecare loc de muncă, pentru reducerea substanţială a cheltuielilor materiale, pentru economisirea pe toate căile a materiilor prime, materialelor, energiei şi combustibilului. Orice procent de reducere a consumurilor materiale şi energetice, orice economie — mare sau mică — se reflectă în creşterea valorii producţiei nete, înseamnă, la scara întregii economii, un spor de venit naţional, de avuţie naţională, ceea ce este în interesul dezvoltării ţării, al creşterii bunăstării noastre, a tuturor.

Aşa cum se cunoaşte, ţara noastră dispune de resurse materiale şi energetice limitate. Şi pentru a produce mai mult, pentru a dezvolta economia naţională potrivit programelor realiste şi pe deplin realizabile stabilite de partid, avem datoria de mare răspundere, ca proprietari, producători şi beneficiari a tot ce înfăptuim, să gospodărim cu maximă economie resursele materiale şi energetice pe care le avem şi să recurgem la import — care, cum se ştie, este costisitor pentru naţiune — numai atît cît este strict necesar.

MUNCITORI, INGINERI ŞI TEHNICIENI!

Problema reducerii consumurilor materiale, de combustibil şi energie este o problemă practică esenţială a dezvoltării noastre, a eficienţei economice, a ridicării bunăstării întregului popor! Printr-un efort susţinut de modernizare a produselor şi tehnologiilor, prin economisirea drastică a fiecărui gram de materie primă, fiecărui strop de energie şi combustibil, contribuim la creşterea avuţiei naţionale, la progresul economico-social al ţării!

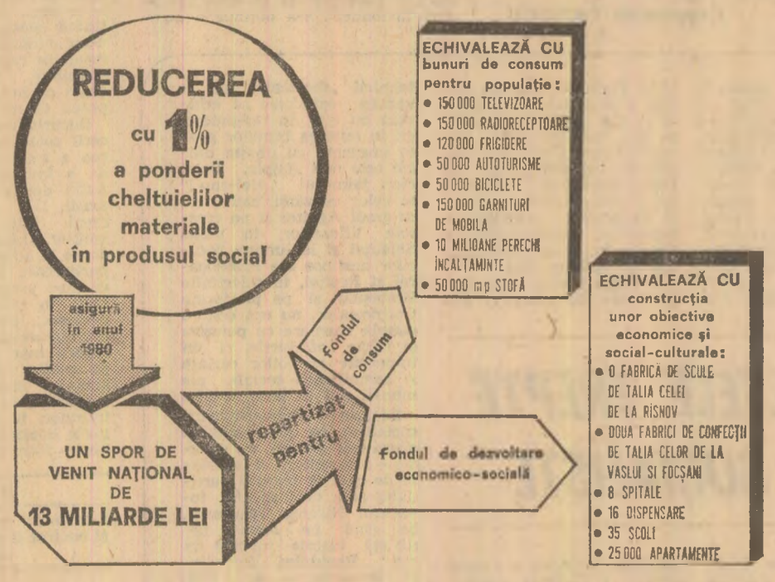

„ACUM, TOŢI PUN UMĂRUL"

Efectele economice şi morale ale unei cercetări de psihologie socială a muncii la Şantierul naval din Galaţi

Viaţa unei puternice citadele muncitoreşti — precum Şantierul naval din Galaţi — are fluxurile şi refluxurile ei. Aici vin necontenit oameni — reacţie firească la forţa de atracţie pe care o exercită profesia de constructor de vapoare. În acelaşi timp însă, în spaţiul unui an, destui sînt acei care sînt atraşi de aici în cîmpul magnetic al altor unităţi industriale. Fenomenul, în toată complexitatea lui, cu datele sale obiective — în anumite limite, se-nţelege — a preocupat conducerea colectivă a şantierului, comitetul de partid. Între alte dovezi în această direcţie reţinem şi sarcina încredinţată psihologului **Eug. Joldoş**, din cadrul Laboratorului de psihologie aplicată al acestei unităţi industriale, de a elabora un studiu pe tema fluctuaţiei forţei de muncă. Mobilitatea acesteia nu poate fi despărţită, obiectiv, de ritmurile alerte ale dezvoltării economiei noastre în ultimele decenii. Între ce parametri poate fi însă socotit normal acest proces? De unde încep perturbaţiile nedorite? Ce factori le provoacă, la ce consecinţe se poate ajunge dacă nu se acţionează în cunoştinţă de cauză?

Studiul amintit — înscriindu-şi profilul în ceea ce se cheamă îndeobşte psihologie socială cu caracter organizaţional — a pornit tocmai de la esenţa acestor întrebări, şi nu de la idei preconcepute. Cercetîndu-se fenomenul, s-a forat spre cauzele care-l generau.

Investigaţia s-a vrut ambiţioasă şi a cuprins 2 500 de subiecţi — muncitori în formare, muncitori cu categorii mici, mari, brigadieri, maiştri, şefi de ateliere. Să ne oprim mai întîi, fie şi în treacăt, asupra motivaţiilor cuprinse în studiul numit, privind opţiunile a mii de oameni într-un an către şantierul naval gălăţean. „Aici mă pot califica aproape în orice meserie doresc", sună răspunsul unui mare număr de subiecţi investigaţi. „Îmi place să fac vapoare", îşi justifică pasul romanticii. „Mulţi băieţi din comună de la noi lucrează aici"; „Am auzit că sînt meserii frumoase la şantier precum: sudor, lăcătuş, instalator mecanic. Mi-ar place să învăţ oricare dintre aceste meserii", dau răspunsul alţii, nenumăraţi.

Liantul care leagă trainic aceste gînduri exprimate deschis? Dorinţa de a păşi pe drumul muncii, de a-şi face fiecare un rost, de a cîştiga pîinea existenţei prin muncă demnă, cinstită. Iar şantierul naval gălăţean — ca dealtfel orice alt domeniu de muncă din ţara noastră — a oferit şi oferă miilor de destine umane prilej de armonioasă împlinire şi afirmare. La şcoala înaltă a muncii dorinţele de acest fel devin certitudini, lucru definitoriu pentru orice existenţă.

Studiul asupra cărţii stăruim a înregistrat, obiectiv, şi altfel de motivaţii: ale celor care pleacă de aici în alte locuri de muncă. Înainte de a ne opri asupra lor, iată, spre reflecţie, un sugestiv tablou:

VÎRSTA FLUCTUANŢILOR

Între 17—20 ani	între 21—25 ani	peste 26 ani
67%	28%	5%

Se observă cu uşurinţă că instabilitatea — atunci cînd se înregistrează — are o frecvenţă mai mare în rîndurile muncitorilor tineri. Dificultăţi de adaptare? Cauze conjuncturale subiective? Sisteme de conduită şi comportamentale ce scapă de sub control?

Dar să nu anticipăm. Mai bine să-i ascultăm pe cei aflaţi într-o atare postură: „Plec, deoarece m-am căsătorit şi nu pot să aştept pînă-mi vine rîndul la casă. La cămin — şantierul are 900 de locuri în căminul de nefamilişti n.r. — nu mai pot sta" (52 la sută din subiecţii investigaţi). „M-am calificat, acum merg la meseriile din satul meu" (21 la sută din subiecţi). „Nu mai doresc să fac naveta. Pierd mult timp" (11 la sută din subiecţi). „Nu întotdeauna cîştig cît aş dori. Aici un sudor, de exemplu, „topeşte" trei pachete de electrozi pe zi, în vreme ce în alte părţi, la acelaşi cîştig, un sudor „topeşte" cel mult jumătate de pachet" (12 la sută din subiecţi). Etc...

S-au consemnat aceste răspunsuri, s-au întocmit statistici şi... s-a mers mai departe, cu întrebarea ce se punea stăruitor: „unde se înregistrează aceste migraţii ale forţei de muncă?". Datele dobîndite au dus la unica concluzie, în conformitate dealtfel cu o realitate palpabilă: fluctuaţia se înregistrează în unitatea de

Ilie TĂNĂSACHE

(Continuare în pag. a II-a)

Tovarăşul Nicolae Ceauşescu s-a întîlnit cu tovarăşul Santiago Carrillo

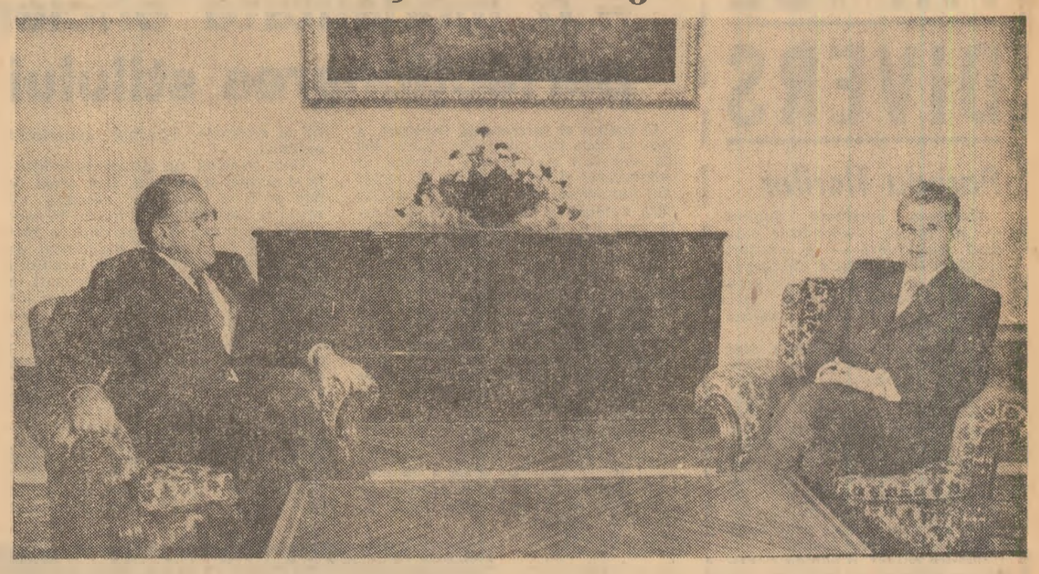

Tovarăşul Nicolae Ceauşescu, secretar general al Partidului Comunist Român, s-a întîlnit, în ziua de marţi, 26 august, cu tovarăşul Santiago Carrillo, secretar general al Partidului Comunist din Spania, care se află în ţara noastră.

Tovarăşul Nicolae Ceauşescu şi tovarăşul Santiago Carrillo şi-au exprimat profunda satisfacţie de a se reintîlni şi de a continua dialogul prietenesc în probleme bilaterale şi internaţionale de interes comun.

În timpul întrevederii s-a procedat la o amplă informare reciprocă asupra activităţii şi preocupărilor Partidului Comunist Român şi Partidului Comunist din Spania şi a avut loc un cuprinzător şi aprofundat schimb de păreri privind dezvoltarea relaţiilor dintre cele două partide, precum şi în legătură cu un cerc mai larg de probleme ale vieţii internaţionale şi mişcării comuniste şi muncitoreşti.

În cursul convorbirilor, tovarăşii Nicolae Ceauşescu şi Santiago Carrillo au evocat cu satisfacţie bunele relaţii dintre Partidul Comunist Român şi Partidul Comunist din Spania şi a fost reafirmată, de ambele părţi, hotărîrea de a extinde şi aprofunda în continuare aceste raporturi de strînsă prietenie, solidaritate şi colaborare. S-a apreciat că amplificarea continuă a conlucrării dintre Partidul Comunist Român şi Partidul Comunist din Spania contribuie la întărirea legăturilor de prietenie dintre popoarele român şi spaniol, la adîncirea colaborării dintre România şi Spania. A fost relevată şi de această dată dorinţa Partidului Comunist Român şi Partidului Comunist din Spania de a acţiona pentru dezvoltarea şi mai intensă a relaţiilor dintre România şi Spania pe plan politic, economic, cultural-ştiinţific, în interesul reciproc, al cauzei păcii şi cooperării în Europa şi în întreaga lume.

Abordînd aspecte esenţiale ale actualităţii politice internaţionale, secretarul general al Partidului Comunist Român şi secretarul general al Partidului Comunist din Spania au evidenţiat transformările politice, economice şi sociale care au loc în lume, ca urmare a afirmării tot mai puternice a voinţei popoarelor de a trăi libere şi independente, de a-şi hotărî singure soarta, de a pune capăt vechii politici de dominaţie şi dictat.

Cei doi conducători de partid au subliniat că în viaţa internaţională continuă să se menţină nesoluţionate o serie de probleme complexe şi grave, ceea ce creează pericole serioase la adresa păcii şi securităţii popoarelor. S-a arătat că, în aceste condiţii, se impune mai mult ca oricînd să se acţioneze în mod ferm pentru înlăturarea încordării şi tensiunii din viaţa internaţională, pentru reluarea şi continuarea politicii de destindere, colaborare, securitate şi pace, de respect al independenţei naţionale. În acest context, s-a considerat că trebuie făcut totul pentru rezolvarea pe cale politică a stărilor de încordare şi conflict existente în diferite regiuni ale globului, a tuturor problemelor care confruntă omenirea, pornindu-se de la principiile deplinei egalităţi în drepturi, respectării independenţei şi suveranităţii naţionale, neamestecului în treburile interne, nerecurgerii la forţă şi la ameninţarea cu forţa, de la dreptul sacru, inalienabil al fiecărei naţiuni de a se dezvolta liber, de sine stătător, fără nici o ingerinţă din afară.

În cadrul convorbirilor, tovarăşii Nicolae Ceauşescu şi Santiago Carrillo au acordat o atenţie deosebită problemelor privind instaurarea unui climat de pace şi securitate pe continentul european. În acest sens, s-a subliniat necesitatea de a se face totul pentru pregătirea şi desfăşurarea corespunzătoare a reuniunii de la Madrid, astfel încît aceasta să dea un nou şi puternic impuls eforturilor consacrate înfăptuirii unitare a documentelor de la Helsinki, să ducă la dezvoltarea largă şi neîngrădită a colaborării şi cooperării între toate ţările continentului şi, în mod deosebit, să contureze măsuri practice de dezangajare militară şi dezarmare, fără de care sînt de neconceput pacea şi securitatea în Europa şi în întreaga lume, să determine convocarea unei conferinţe consacrate dezarmării şi dezangajării militare în Europa.

S-a relevat, totodată, că interesele păcii şi progresului impun trecerea la negocieri concrete cu privire la dezangajarea militară şi reducerea armamentelor, la oprirea amplasării de noi rachete şi reducerea celor existente, în general la măsuri eficiente de creştere a încrederii internaţionale, de îndepărtare a pericolelor unor noi războaie. În acest context, a fost subliniată necesitatea de a se acţiona cu fermitate ca uriaşele fonduri irosite astăzi pentru înarmări să fie puse exclusiv în slujba propăşirii economice şi sociale a popoarelor, a dezvoltării civilizaţiei umane.

Cei doi conducători de partid au apreciat, de asemenea, că este necesar să se acţioneze mai energic pentru lichidarea stării de subdezvoltare în care se mai află o mare parte a omenirii, pentru reducerea marilor decalaje economice şi sociale dintre state. În acest cadru, s-a menţionat importanţa pe care o au buna desfăşurare şi reuşita actualei sesiuni extraordinare a Adunării Generale a Organizaţiei Naţiunilor Unite consacrate noii ordini economice internaţionale, menită să asigure progresul mai rapid al tuturor ţărilor, îndeosebi al celor rămase în urmă, stabilitatea politică şi economică mondială.

Schimbul de păreri în probleme ale mişcării comuniste şi muncitoreşti a evidenţiat hotărîrea Partidului Comunist Român şi Partidului Comunist din Spania de a acţiona pentru dezvoltarea şi întărirea colaborării şi solidarităţii între partidele comuniste şi muncitoreşti, a unităţii de tip nou dintre ele, pe baza principiilor egalităţii depline în drepturi, respectării reciproce a autonomiei, a dreptului fiecărui partid de a-şi stabili propria linie politică, strategia şi tactica revoluţionară, în conformitate cu realităţile şi condiţiile specifice — istorice, naţionale şi sociale — din ţara respectivă.

Tovarăşul Nicolae Ceauşescu, secretarul general al Partidului Comunist Român, şi tovarăşul Santiago Carrillo, secretarul general al Partidului Comunist din Spania, au relevat că lupta pentru destindere, dezarmare şi securitate, pentru sporirea încrederii şi întărirea colaborării între naţiuni, pentru înfăptuirea aspiraţiilor de pace, independenţă şi progres ale popoarelor implică necesitatea unei conlucrări tot mai strînse între partidele comuniste, socialiste, social-democrate, între toate forţele progresiste, antiimperialiste, intensificarea acţiunilor maselor largi populare, mobilizarea opiniei publice mondiale.

Convorbirile s-au desfăşurat într-o atmosferă de caldă prietenie tovărăşească, de deplină înţelegere şi respect reciproc, care caracterizează raporturile dintre Partidul Comunist Român şi Partidul Comunist din Spania.

La invitaţia preşedintelui Republicii Socialiste România, Nicolae Ceauşescu, astăzi soseşte în ţara noastră preşedintele Republicii Unite Camerun, Ahmadou Ahidjo

BUN VENIT ÎNALTULUI OASPETE!

Ahmadou Ahidjo s-a născut în august 1924 la Garoua, într-o familie cu vederi înaintate. După studii în localitatea natală, a absolvit, la Yaounde, în 1942, Şcoala superioară de administraţie.

Consacrîndu-se emancipării politice a ţării, împlinirii înaltelor aspiraţii ale poporului camerunez, Ahmadou Ahidjo ia parte activă la viaţa socială şi politică a ţării. În 1947 este ales deputat în prima Adunare Reprezentativă a Camerunului. În 1953 este desemnat consilier al Adunării Uniunii Franceze, iar în anul următor devine secretar al acestui organism. Doi ani mai tîrziu i se încredinţează funcţia de vicepreşedinte al Adunării Teritoriale a Camerunului, iar în 1957 este ales preşedintele acestui înalt for.

În perioada următoare, marcată de elaborarea legilor-cadru vizînd stabilirea autonomiei interne a Camerunului, este chemat să facă parte din primul guvern al ţării în calitate de viceprim-ministru şi ministru de interne. La 18 februarie 1958 este investit cu înalta funcţie de prim-ministru al guvernului, şef al statului.

Prima zi a anului 1960 marchează un eveniment istoric în viaţa poporului camerunez — dobîndirea independenţei ţării. Cîteva luni mai tîrziu, la 5 mai, Ahmadou Ahidjo, care şi-a dedicat neobosita activitate acestui ţel înălţător, este proclamat în unanimitate, de către Adunarea Naţională, preşedinte al noului stat african independent, funcţie în care a fost reales în mai multe rînduri.

La 1 octombrie 1961 este realizat un alt obiectiv căruia Ahmadou Ahidjo i-a consacrat activitatea sa politică — reunificarea solemnă a celor două state cameruneze, oriental şi occidental.

Ahmadou Ahidjo creează în mai 1959 Partidul Uniunea Cameruneză, care, împreună cu celelalte partide, formează în septembrie 1966 Uniunea Naţională Cameruneză. La congresul din martie 1969 este ales preşedinte naţional al Uniunii Naţionale Cameruneze, partid unic de guvernămînt.

Personalitate marcantă a vieţii politice africane, Ahmadou Ahidjo promovează în fruntea statului camerunez o politică de consolidare a independenţei naţionale, de dezvoltare economică.

Republica Socialistă România şi Republica Unită Camerun au statornicit şi dezvoltă raporturi de prietenie şi colaborare fundamentate pe principiile respectării independenţei şi suveranităţii, neamestecului

în treburile interne, egalităţii în drepturi şi avantajului reciproc.

„Îmi exprim convingerea că relaţiile de prietenie şi conlucrare dintre ţările şi partidele noastre vor continua să se dezvolte, în folosul celor două popoare, al cauzei păcii, destinderii şi înţelegerii în lume, al edificării unei noi ordini economice internaţionale", se subliniază în mesajul adresat de tovarăşul Nicolae Ceauşescu preşedintelui Ahmadou Ahidjo cu prilejul recentei aniversări a proclamării Republicii Unite Camerun.

În mesajul adresat tovarăşului Nicolae Ceauşescu în august, anul trecut, cu ocazia sărbătorii naţionale a României, preşedintele Ahmadou Ahidjo releva la rîndul său: *„Folosesc acest prilej pentru a-mi reinnoi dorinţa de a dezvolta şi întări relaţiile de prietenie şi cooperare care unesc ţările noastre"*.

Cele două ţări — animate de idealuri şi obiective comune de dezvoltare şi afirmare independentă, de asigurare a păcii şi securităţii internaţionale, de promovare a unei largi şi echitabile cooperări internaţionale — acţionează pentru ca soluţionarea problemelor complexe ale contemporaneităţii să se facă cu participarea activă la viaţa internaţională, în condiţii de deplină egalitate, a tuturor statelor. Ele se pronunţă pentru abolirea politicii imperialiste şi neocolonialiste, pentru promovarea unei politici noi, echitabile, de conlucrare rodnică între naţiuni pentru lichidarea gravului fenomen al subdezvoltării, pentru crearea unei noi ordini economice în lume.

Cu profunda convingere că vizita înaltului oaspete camerunez în ţara noastră, dialogul la nivel înalt ce va avea loc cu acest prilej se vor înscrie ca o contribuţie de seamă la adîncirea bunelor raporturi între cele două ţări, şi, în acelaşi timp, la cauza păcii şi conlucrării internaţionale, poporul român îl întîmpină pe preşedintele Ahmadou Ahidjo cu sentimente de stimă şi prietenie, adresîndu-i un călduros „Bun venit" pe pămîntul României socialiste.

Astăzi, în jurul orei 16,30, posturile de radio şi televiziune vor transmite direct ceremonia sosirii preşedintelui Republicii Unite Camerun, Ahmadou Ahidjo, care, la invitaţia tovarăşului Nicolae Ceauşescu, preşedintele Republicii Socialiste România, va efectua o vizită oficială în ţara noastră.

FAPTUL DIVERS

Parada florilor

Stațiunea maritimă Neptun — ea însăși o adevărată grădină multicolură — a găzduit cea de-a III-a ediție a Expoziției naționale de flori. Cu ce s-au prezentat horticultorii în fața juriului și a miilor de oaspeți ai litoralului?

Cu tot ce au mai frumos, mai original. Cei de la Codlea — cu cochete garoafe... albastre; bucureștenii — cu flori denumite „Pasărea flamingo" și „Pasărea paradisului"; clujenii — cu o colecție inedită de gladiole, ca niște jerbe de foc. La rîndu-le, constănțenii și gălățenii au ținut să demonstreze că pe malul mării și, respectiv, al Dunării, garoafele cresc mai catifelate și mai inmiresmate.

Într-un cuvînt, o paradă florală despre care se spune că l-a lăsat în extaz pînă și pe furtunosul zeu al mării, care patronează stațiunea cu același nume.

Cinstea cea de fiecare zi

Aproape că nu e zi în care la miliția gării din Satu Mare să nu se prezinte un cetățean sau altul care să predea diferite obiecte, inclusiv genți și portmonee cu bani, găsite prin trenuri sau în preajma gării. Între ultimii care s-au prezentat și au predat o geantă cu acte și 2 000 lei se află conducătorii auto Vasile Dan și Gavril Mezei. Sîntem informați că, adeseori, păgubașii aproape că nici n-au timp de supărare, pentru că abia sosiți acasă, se și pomenesc cu invitația de a se prezenta spre a-și ridica obiectele și banii pierduți. E mai greu să-i depistezi însă pe cei care nu au nici un act, nici nu reclamă obiectele pierdute. În cazul lor, singura soluție ar fi să... nu le mai uite.

Ca să se știe!

Pe șoseaua națională care duce spre Cîmpina, în apropierea comunei Bănești, se află lanurile cu porumb ale I.A.S. Movila Vulpii. În dreptul frumoaselor lanuri de porumb, nu puțini conducători de autovehicule trag pe dreapta. Să le admire? Nu, să le prăduiască! Mai mare rușinea! După cum ne spunea paznicul Constantin Dumitru, de la ferma nr. 3, oameni în toată firea, familiști, coboară de la volan și „atacă" lanurile, de unde ies cu brațele încărcate de știuleți pentru fiert. Ba, unii își mai cheamă în ajutor și copiii — cărora ar trebui să le dea un alt exemplu. Dintre ultimele limuzine ale căror conducători n-au pregetat să dea iama în munca și avutul altuia, paznicul ne-a pus la dispoziție o listă cu numere de înmatriculare. Două din ele, la întîmplare: 1-B-4026 și 1-PH-922. Restul — ca și numerele celor care vor mai fi depistate acolo sau prin alte lanuri de porumb — le vom pune la dispoziția autorităților, pentru a lua măsurile de rigoare. Ca să se știe!

Pas și... sec!

Nici mușafirii — Dorin Tega și Gheorghe Rebenciuc din Cîmpulung Moldovenesc, nici gașda — Ilie Suciu din Gura Humorului — nu se lăsau. Plusau. Filau. Cărțile, bineînțeles. Cărți de joc. Joc de noroc. Fiecare îi pîndea pe ceilalți cu priviri pieziș, iscoditoare: „Are, n-are ași, are, n-are decari...? Fiecare voia să-i tragă celuilalt o cacialma. Cînd unul a zis „pas", atît de absorbiți erau de miza mare de pe masă, încît nici n-au auzit apropiindu-se pașii oamenilor în uniformă albastră. Așa se face că atunci cînd un altul a zis „Sec", miza s-a confiscat și fiecare s-a ales și cu cîte o amendă usturătoare. După care au înghițit în... sec!

În loc să-l ajute...

Într-o stație de autobuz din municipiul Călărași, muncitorului Dumitru Cișlaliu i s-a făcut rău. Cum prin preajmă se afla un trecător — Ion Iatac — acesta a dat fuga spre omul care se clătina.

Un gest firesc, omenesc — veți spune.

Dar nu! Credeți că Ion Iatac s-a dus să-i dea semenului său primul ajutor? Sau să cheme „Salvarea"? Sau să oprească prima mașină și să-l însoțească pînă la spital?

Nimic din toate acestea. Din tot ce era omenesc și firesc să se întîmple, Iatac s-a precipitat spre omul care se clătina nu pentru a-l ajuta, ci pentru a-i „ușura" de radiocasetofon.

A fost repede prins și va da seamă, în fața legii, pentru hoție. Dar și în fața conștiinței sale — dacă o are — pentru lipsa de omenie.

Un culcuș fatal

Avea și comuna Șiria, din județul Arad, un brutar priceput, care făcea pîine pufoasă, rumenă.

— No, că faină pită plămădește Aurică al nost' — ziceau consătenii.

Dar Aurică, brutarul, pe cît de priceput era la dospitul și plămăditul pîinii, pe atît de nevolnic cînd era vorba de băutură, uitînd uneori de orice măsură. Așa se face că, deunăzi, „obosit" din cale-afară, n-a găsit altceva mai bun de făcut decît să se culce, pur și simplu, pe terasamentul căii ferate electrice. Un culcuș care i-a fost fatal.

Rubrică realizată de
Petre POPA
și corespondenții „Scînteii"

SCHIMBUL DE EXPERIENȚĂ
— o modalitate eficientă pentru perfecționarea stilului de muncă

ORGANIZAȚIA DE PARTID — centrul vital al gîndirii comuniste ÎN ACȚIUNE

O bogată și interesantă tematică a stat la baza întrunirii celor peste 400 de secretari și secretari adjuncți ai comitetelor și organizațiilor de partid din municipiul Arad. Ea ar fi cîștigat fără îndoială și mai mult în eficiență, mai ales în ce privește perfecționarea stilului de muncă, dacă s-ar fi încheiat — așa cum se prevăzuse — prin invitarea participanților la schimbul de experiență, stabilit la Întreprinderea de vagoane, cu tema: „Preocuparea organizațiilor de partid pentru îmbunătățirea sistemului de evidență și de valorificare a propunerilor făcute în adunările generale de partid și în adunările generale ale oamenilor muncii".

De ce n-a mai avut loc schimbul de experiență planificat? Din explicațiile tovarășului Nicolae Igrișan, șeful secției organizatorice a comitetului municipal de partid, reținem că programul ar fi fost prea încărcat, că, în același timp, a fost aminat pentru a fi mai bine organizat. În fața acestor explicații, ne-am pus întrebarea: există sau nu la întreprinderea de vagoane o experiență bună în domeniul amintit? Și ne-am propus — pornind de la această premisă — să cunoaștem și, dacă e cazul, să prezentăm respectiva experiență.

Tovarășul Viorel Igret, secretarul comitetului de partid de la Întreprinderea de vagoane, are la inimă asemenea preocupări, cum singur se exprimă, și nu i-a fost greu să ne vorbească argumentat despre ele. „Cei peste 3 600 de comuniști din întreprindere, care activează în peste 70 de organizații de bază, sînt preocupați în cel mai înalt grad de perfecționarea activității economice a întreprinderii, de creșterea rolului conducător al organizațiilor de partid în toate domeniile de activitate. Modul cel mai direct în care se realizează această participare îl reprezintă propunerile pe care acestia le fac în adunările generale de partid și în adunările generale ale oamenilor muncii. Iată de ce ne-am propus să creăm un sistem de receptare, de evidență și de urmărire a aplicării propunerilor, care să permită valorificarea cît mai deplină a fluxului de idei emis de comuniști, de ceilalți oameni ai muncii".

Ce s-a făcut concret în acest sens? Sistemul de care ne-a vorbit tovarășul secretar se întemeiază pe trei fise de evidență. Prima — sintetizează propunerile făcute în adunările generale și care pot fi rezolvate pînă la nivelul de competență al organizațiilor de partid. Ea cuprinde următoarele rubrici: conținutul propunerii, cine răspunde de aplicare, termenul și modul de rezolvare. Cea de-a doua, marcată de o dungă roșie, cuprinde — în același sistem de rubrici — propunerile care depășesc posibilitățile de rezolvare ale organizațiilor de partid și intră în competența comitetului de partid sau a conducerii întreprinderii, a compartimentelor subordonate acesteia. Iar cea de-a treia, avînd o dungă albastră, cuprinde evidența hotărîrilor sau măsurilor adoptate de comitetul de partid și organele ierarhic superioare acestuia.

Cum se vede un sistem de evidență și simplu și complet. Dar, oricît de bun ar fi el, eficiența acestuia nu poate fi dată numai de modul în care a fost conceput. Ea este dată în primul rînd de interesul manifestat de toți factorii implicați — de la autorii propunerilor pînă la cei antrenați în soluționarea lor. Circuitul fiselor (de la autorul propunerii la factorul de decizie și de aici, după rezolvare, înapoi la autor) reprezintă și el o garanție că nici o propunere, odată emisă, nu poate fi abătută de la drumul firesc spre rezolvare. Dimpotrivă. Există numeroase dovezi că, străbătînd drumul amintit, anumite propuneri se fundamentează mai bine, devin mai clare. De ce? Comitetul de partid a îndicat tuturor factorilor antrenați în analizarea acestora — fie că e vorba de membri ai comitetului de partid sau de cadre din conducerea întreprinderii — ca atunci cînd constată formulări neclare să ia legătura cu autorul și împreună să determine conținutul exact al propunerii. Și astfel, nu o dată, cei care primesc sarcina să răspundă de rezolvare se constituie în coautori și orientează propunerile spre soluția cea mai eficientă. Argumente? În primul semestru din acest an au fost adresate comitetului de partid 221 propuneri din care 205 au fost rezolvate, iar 16 se aflau în curs de rezolvare (10 cu termene întîrziate) la diverse compartimente ale conducerii întreprinderii sau la comitetul municipal de partid. Aceeași evidență clară, cu rezultate pozitive în perfecționarea muncii de partid, activității de conducere și în ce privește aplicarea în viață a hotărîrilor proprii: din cele 79 de hotărîri adoptate în primul semestru, 53 au fost înfăptuite, 3 sînt realizate parțial, iar diferența au termene pînă la sfîrșitul anului.

În dorința de a prezenta sistemul de evidență și rezolvare a propunerilor existent la Întreprinderea de vagoane din Arad am insistat pînă aici mai mult asupra metodologiei de aplicare a lui. Marea valoare și eficiență a acestuia constă în faptul că asigură o valorificare operativă a propunerilor, că determină, în sistemul de conducere, receptivitatea și responsabilitatea necesare într-un dialog permanent: **comuniști — factori de decizie**, care vizează perfecționarea tuturor laturilor activității economico-sociale a întreprinderii. Astfel, traducerea în viață a propunerilor cuprinse în programul întocmit pentru reducerea consumurilor materiale, de combustibil și energie s-a soldat cu realizarea unor economii, pe primele 6 luni din acest an, de aproape 200 tone la metal, 650 MWh energie electrică, 900 Gigacalorii energie termică și 490 tone combustibil convențional. Dar propunerile făcute de comuniști au vizat și alte domenii esențiale ale activității întreprinderii — utilizarea mai judicioasă a capacităților de producție, integrarea producției și reducerea importurilor, realizarea investițiilor, pregătirea și perfecționarea forței de muncă, îmbunătățirea condițiilor de viață ale personalului muncitor etc. Faptul că întreprinderea se prezintă cu rezultate în general bune în toate aceste domenii este, fără îndoială, și o consecință a traducerii în viață a propunerilor făcute de comuniști, de ceilalți oameni ai muncii.

...Aceasta ar fi, prezentată pe scurt, experiența pe care ar fi aflat-o — la Întreprinderea de vagoane — secretarii de partid din municipiul Arad. În dialogul care ar fi avut loc aici, „pe viu", ea ar fi putut să devină un bun colectiv al muncii de partid, să fie împrospătată cu noi idei, să fie despovărată de anumite deficiențe și, bineînțeles, să devină și mai eficientă. Măsura în care sînt sau nu interesați secretarii de partid în municipiul Arad în cunoașterea unei asemenea experiențe aveam s-o aflăm din cîteva opinii exprimate de ei înșiși. **Ioan Pop**, secretarul comitetului de partid de la Întreprinderea de strunguri: „Da — aș fi foarte interesat. Avem și noi un sistem de evidență a propunerilor făcute de comuniști, dar am aflat că acela de la vagoane e mai bun". **Ion Codreanu**, secretar-adjunct al comitetului de partid de la Întreprinderea textilă: „De mult se vorbește de experiența comitetului de partid de la Întreprinderea de vagoane. Abia așteptăm să facem cunoștință cu ea". **Gligor Bodea**, secretarul comitetului de partid de la Combinatul pentru prelucrarea lemnului: „Un schimb de experiență pe această temă ar fi foarte bine venit. E vorba, în fond, de problema de continuat a activității de partid. Și noi avem preocupări în acest domeniu. O confruntare cu experiența de la vagoane ar fi nu numai utilă, dar și necesară. Mai ales că, o știm cu toții, munca organizată este chemată să-și perfecționeze continuu metodele de lucru, să se adapteze cerințelor".

Așadar, opinii unanime pentru reprogramarea schimbului de experiență amintit. Va avea sau nu el loc? „Categoric da — ne spune tovarășul **M. Fuciu**, prim-secretar al comitetului municipal de partid. În plenara comitetului municipal din septembrie vom analiza modul în care organele și organizațiile de partid asigură traducerea în viață a propunerilor făcute de comuniști, a propriilor hotărîri. Iar partea a doua a plenarei se va desfășura, cu participarea tuturor secretarilor de partid, sub forma unui schimb de experiență pe această temă la Întreprinderea de vagoane".

Apreciem această inițiativă a comitetului municipal de partid, care răspunde direct cerințelor secretarilor organizațiilor de bază, avînd menirea de a îmbogăti în mod concret, practic, experiența acestora.

Constantin PRIESCU

MEREU MAI ÎNALTELE TREPTE ALE EDIFICĂRII SOCIALISTE

Orice urcuș, oricît de înalt ar fi, începe cu o treaptă.

Contemplind drumul parcurs, marea ascensiune istorică a poporului nostru pe calea devenirii sale socialiste — marcată îndeosebi de ritmurile impetuoase ale ultimilor 15 ani, cea mai fecundă perioadă din istoria patriei — poposim cu privirea luminată de firească emoție pe primele trepte. Pe acele trepte care acum, de pe piscul unde ne aflăm, ni se par modeste, lipsite de anvergură, dar care, în anii primelor planuri anuale și cincinale, înmănuncheau nemaiîntîlnite pînă atunci forțe materiale și umane, întruchipau o cutezătoare viziune, viziunea comuniștilor români, asupra viitorului țării, o arzătoare, patetică năzuință, năzuința comuniștilor români, de a-l făuri pe măsura inepuizabilelor capacități creatoare ale poporului român.

Răsfoind paginile „Scînteii" din acei ani de geneză a noii orînduiri, întîlnim știri și reportaje care astăzi sînt pagini de istorie, dar care atunci, în clocotul vastei munci de reconstrucție și construcție ce începea să configureze un nou chip țării, musteau de seva vie a unei însuflețite actualități. „Conducta Ceanul Mare — Cluj este gata", „Inaugurarea liniei ferate Bumbești — Livezeni", „Linia Salva — Vișeu a fost încheiată", „Cel mai mare furnal din țară a intrat în funcțiune la Hunedoara". „Cel mai mare cuptor Siemens Martin din țară a fost pus în funcțiune la Reșița", „Azi se inaugurează APACA — cea mai mare fabrică de confecții din țară"... Ce te frapează cu deosebire în aceste știri este laitmotivul aproape obsedant: „cel mai mare", „cea mai mare". Și, într-adevăr, în epocă, acele prime cetățuie industriale inițiate de partidul comuniștilor, care punea cu hotărîre și îndrăzneală jaloanele vastului proces de industrializare a României, aveau dimensiuni nevisate încă, incomparabile cu tot ceea ce existase pînă atunci în economia românească.

Firește, privite de la înălțimea zilei de astăzi, realizările cu care ne mindream în acei ani își redobîndesc adevărateele proporții. Oare pot fi comparați coloșii siderurgici ai Galațiului contemporan sau ai platformei oțelurilor înalt aliate de la Tîrgoviște — chiar și ai Hunedoarei și Reșiței de astăzi, ca să nu mai vorbim de giganții ce încep să-și contureze profilurile impunătoare la Călărași — cu „cel mai mare furnal" sau „cel mai mare cuptor Siemens Martin" din anii primelor trepte? Oare poate fi asemuită uriașa Fabrică de confecții și tricotaje ce domină în prezent platoul Cotrocenilor — căreia i s-au adăugat, în multe alte orașe ale țării, noi și luminoase „uzine ale frumosului" — cu APACA de atunci? Nu e nevoie de cifre — deși și cifrele glăsuiesc elocvent despre izbitoarele diferențe — spre a înțelege întreaga vastitate a distanțelor străbătute. E de-ajuns să arătăm că numai în județele Sălaj și Vaslui — și am ales dinadins două județe ținute odinioară într-o stare de flagrantă înapoiere economică — s-au ridicat în ultimii zece ani mai multe obiective și capacități industriale decît în întreaga țară în decursul primelor două planuri cincinale, pentru a percepe nu numai impresionantele creșteri ale însăși puterii noastre de a construi, ci, mai ales, schimbarea fundamentală a opticii, transformarea radicală a viziunii asupra dimensiunilor. Țelurii care, altădată, păreau — și erau — de domeniul fabulosului, au fost demult depășite. Cele 7 000 de noi capacități principale de producție date în funcțiune în cei 15 ani ce s-au scurs de la istoricul Congres al IX-lea al partidului, și care fac ca, în 1980, să se realizeze, în ceva mai mult de două luni, întreaga producție a anului 1965, depășesc de peste 20 de ori numărul capacităților de producție puse în funcțiune în primii 15 ani ai Republicii Populare. Este nu numai o realitate economică, ci și una politică și socială ce ține de puternicul impuls pe care gîndirea și acțiunea revoluționară, de înaltă clarviziune creatoare, a secretarului general al partidului, președintele republicii, tovarășul Nicolae Ceaușescu, l-au imprimat întregii noastre vieți.

E vorba însă și de o altă prefacere de esență: sub fecunda înriurire a acestei gîndiri și acțiuni deschizătoare de largi orizonturi, **calitativul** a început să-și impună predominanța asupra **cantitativului**. Nu mai construim exclusiv de dragul de a construi — deși vocația constructivă a rămas la fel de puternică și de rodnică — ci, obligatoriu, la nivelul celor mai exigente etaloane ale tehnicii și tehnologiei mondiale, cu o preocupare mereu mai accentuată pentru eficiența ca unicul criteriu al fertilității eforturilor.

Una dintre înflăcăratele chemări ale acelei epoci de început — chemare ce electriza și dinamiza noile generații de constructori — suna astfel: „Cu sapa și cu lopata / Vom da șantierul gata". Era mai mult decît o lozincă. Era expresia concentrată a unei realități aspre: pe atunci zestrea tehnicii „moștenită" de la vechea orînduire se echivala nu atît în cai-putere, cît în puterea brațelor goale înarmate cu unelte dintre cele mai simple. După cum faimosul „Hei-rup!" al celor ce zămisleau nouă în șesul Agnitei și pe crestele Vîlcanilor, în valea Sălăuței și la lumina focurilor nestinse ale Hunedoarei și Reșiței, în mlaștinile Brateșului și pe platforma Cotrocenilor, nu era doar o simplă chemare ce polariza și ritma eforturile, ci un imperativ al noilor cerințe și semnificații sociale ale muncii noi în țară nouă!

Făcliile industrializării socialiste, ce abia pîlpîiau acum trei decenii, au devenit — în deceniul și jumătate de cînd în fruntea partidului și a țării se află tovarășul Nicolae Ceaușescu, de cînd pe stema țării stă înscris numele de aur: Republica Socialistă România — o uriașă torță ce luminează toate meleagurile patriei. În ea arde un combustibil neasemuit: entuziasmul patriotic și revoluționar. Entuziasmul e și azi la fel de fierbinte, dar s-a aliat cu noile valori — competență, experiență, cultură — care acționează în vastul proces de perfecționare a activității în toate domeniile construcției socialiste. Azi, elanul se convertește în consumul intens și mereu sporit de inteligență și creativitate.

Dar entuziasmul acela patetic și transformator a rămas la fel de incandescent, aureolînd urcușul țării cu lumina prezentului socialist, a încrederii nețărmurite în viitorul comunist al patriei.

Victor BÎRLĂDEANU

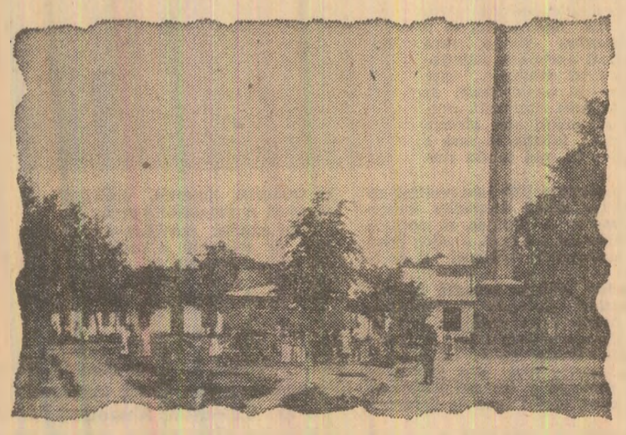

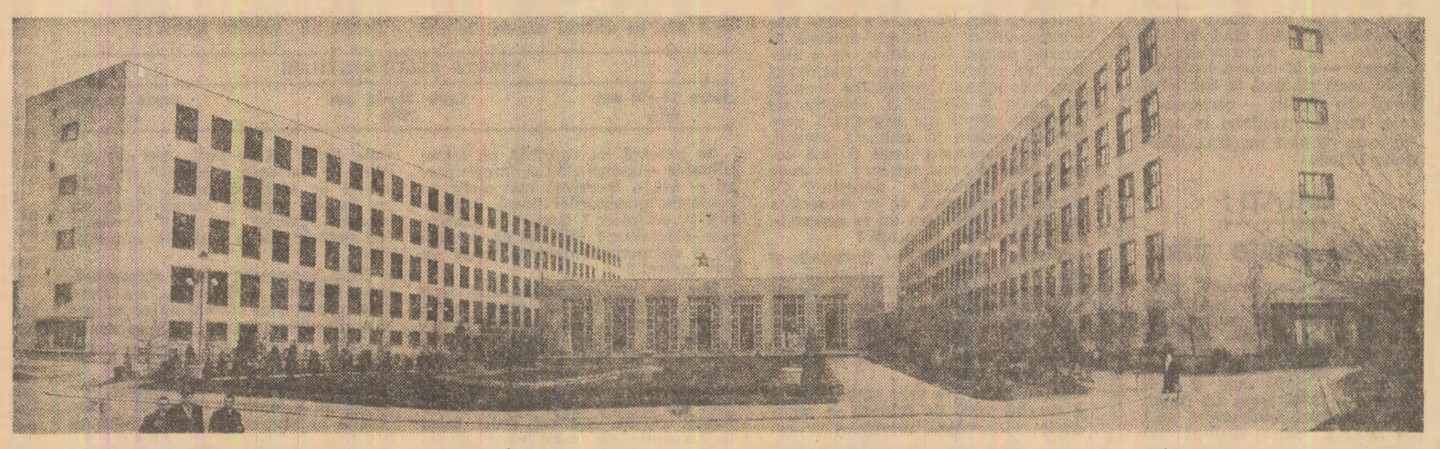

O fotografie-document din fosta „Apacă". De fapt, o imagine-simbol pentru înfățișarea de altădată a întreprinderilor industriale. Și o altă imagine-document, din același loc, mărturie a timpului nostru: Întreprinderea de confecții și tricotaje București. Distanța între aceste două înfățișări — distanța care separă epoca de exploatare și asuprire de epoca noastră de mari împliniri socialiste

Principalul rezultat al dezbaterilor:
LĂRGIREA ACTIVULUI CETĂȚENESC

• „Pe municipii sau pe cartiere" — o dilemă care la Turda s-a rezolvat tranșant: „pe... cum e mai potrivit!" • 60 de minute în care s-au cîștigat 32 999 de ore • O temă insolită: De ce n-ați dori să țeseți covoare?

Tribuna DEMOCRAȚIEI

„Cum sînt organizate «tribunele» la Turda?". Punînd această întrebare tovarășei Maria Drăgoi, președinta consiliului municipal al F.D.U.S., am aflat „amănuntul" esențial: orașul fiind destul de mare — 65 000 locuitori — s-a ajuns la o planificare pe „zone" a întrunirilor „Tribunei democrației". În fiecare lună au loc în altă parte. O dată i-au invitat într-o sală din cartier pe locuitorii celor trei microraioane Oprișani, altă dată pe cei din teritoriul central al orașului, apoi organizatorii s-au deplasat în cartiere mai vechi. Separat, s-au întîlnit și cu locuitorii celor două comune subordonate. Periodic, circuitul se reia.

— În alte părți am auzit temerea că, în felul acesta, se dispersează fortele, se fărîmițează problemele. Oare unele cadre de conducere, a căror prezență la „tribune" este nu numai necesară, ci obligatorie, nu pierd prea mult timp deplasîndu-se „la nivel de cartier"?

— Categoric nu, ne-a răspuns tovarășa Drăgoi. Dimpotrivă, aspectele particulare, specifice, de interes „local", ca să le numim așa, se conturează mai clar și, în felul acesta, sînt mai ușor de rezolvat. Scopul nostru e ca „tribunele" să fie folosite și ca **modalități de lărgire continuă a „activului cetățenesc" al organelor locale ale puterii de stat**, de perfectionare a metodelor directe de colaborare cu cetățenii. Or, această colaborare se realizează, îndeosebi, pe terenul cunoașterii în amănunt, al ascultării unor întrebări foarte precise, legate de locurile unde trăiesc sau muncesc oamenii.

Contactul simplu, omenesc, fără reticențe, fără soluții preconcepute, între un mare număr de locuitori ai orașului și reprezentanții forurilor de conducere locală oferă și unora și altora prilejul de a-și înfățișa proiectele, preocupările, dorințele. De exemplu, la „tribuna" ținută în luna mai, participanții au fost informați despre ceea ce se va face la Turda în viitorul apropiat: noua întreprindere „Ceramica 2" cu 1 000 locuri de muncă, încă 500 de apartamente, un spital cu 430 de paturi și policlinică, magazinul tip „BIG", cinematograful modern. S-a mai spus însă și altceva: că unele lucrări trebuie grăbite și deci este nevoie de ajutorul tuturor. Pe temeiul bunei informări s-a obținut tocmai înțelegerea pe care se miza: acordul de a se presta muncă patriotică a fost unanim și, chiar a doua zi, s-au organizat echipe de cetățeni pentru executarea unor lucrări ajutătoare. O cifră este edificatoare în acest sens: numai la spital și locuințe s-au prestat circa 33 000 ore de muncă patriotică. Cum s-ar spune, la cele două obiective, scăzînd minutele de discuție în cadrul „tribunei", s-a obținut o „economie netă" de timp de minimum 32 999 de ore.

O altă întrunire în cadrul „Tribunei democrației" a venit în întîmpinarea unor întrebări care circulau cu asiduitate în oraș, mai ales printre femei. La Turda luaseră ființă, în cadrul cooperației meșteșugărești, două secții noi — una de covoare manuale și alta de globuri, ambele cu mari cerințe și comenzi ferme, inclusiv pentru export. Se cunoștea că rezerve disponibile de personal feminin există. Iată însă că, la un moment dat, deși aveau nevoie de brațe de muncă, încadrările mergeau greu. „Să folosim «Tribuna democrației»" — au propus tovarășii din consiliul municipal F.D.U.S. Și, la următoarea întîlnire, au invitat în mod special lucrătoare și maiștre din cele două unități, trimițîndu-se în același timp cărți poștale de invitație mai multor femei care, în principiu, solicitau încadrări, dar ezitau să vină la cooperative. A fost, desigur, o modalitate mai ieșită din comun și participarea a depășit chiar pronosticurile cele mai optimiste. S-a confirmat presupunerea că reticențele decurgeau din lacune de informare. Participantele au fost rugate să pună orice întrebări doresc. S-a discutat deschis și detaliat despre toate problemele, s-au clarificat în modul cel mai convingător nedumeririle legate de organizarea muncii, de retribuție. Au dat răspunsuri atît factorii de resort din respectivele unități, cît și primul secretar al comitetului municipal de partid, prezent la „tribună". Azi, multe din participantele la acea întîlnire se află la cursuri de calificare în cooperative.

Cu o eficiență asemănătoare s-au soldat întîlnirile organizate în comunele subordonate Mihai Viteazu și Sănduleștí. Unul din efecte: s-au încheiat, operativ, numeroase contracte pentru creșterea animalelor, s-a organizat mai sistematic cultivarea de legume pe loturile ajutătoare.

„Creditul moral" de care a ajuns să se bucure „Tribuna democrației" la Turda a fost sporit prin seriozitatea cu care sînt recepționate propunerile locuitorilor, seriozitate pe care ei, desigur, au remarcat-o. De exemplu, s-a propus electrificarea salinei inactive din oraș, spre a fi folosită ca sanatoriu de tratare a unor boli profesionale. A și fost întocmit un program de lucru, folosindu-se pe cît posibil munca patriotică. Tot ca urmare a propunerilor făcute, s-au luat măsuri pentru reprofilarea unor magazine sau pentru modificarea orarelor lor de funcționare, organizîndu-se, totodată, acțiuni pentru înlăturarea unor neajunsuri cu sprijinul echipelor de control al oamenilor muncii. Și nu numai atît. Colective de specialiști, deputați și cetățeni, alcătuite operativ în funcție de cerințe, merg la fața locului și urmăresc pînă la capăt înfăptuirea unor măsuri și propuneri.

Cu alte cuvinte, întrunirile „Tribunei democrației" nu sînt pregătite și apoi valorificate de către organizatori doar ca momente ale discuției deschise, ale dialogului franc, ale satisfacerii unor curiozități. Ele se constituie și într-o adevărată pirghie politică de lărgire și antrenare a activului cetățenesc.

Maria BABOIAN

„Acum, toți pun umărul"

(Urmare din pag. I)

muncă de bază — brigada. Lupa cercetării s-a fixat în chip firesc, aici. Ca să se ajungă la cauze, s-a studiat mai întîi structura formației de muncă, care, în linii generale, avea următoarea înfățișare:

STRUCTURA FORMAȚIEI DE MUNCĂ

1 brigadier (cu funcții de conducere și control)	3 — 5 muncitori de categ. IV—VI (coordonatori ai muncitorilor în formare)	circa 20 — 25 muncitori (în formare ori de categ. I—II, ce munceau efectiv, executînd și lucrări de categ. IV—VI)

Așadar, formația de muncă organizată în 3 etaje: unul de **conducere și control**, altul de **coordonare** și, în sfîrșit, „talpa", cu **munca**. Parte la retribuție însă — și pentru „cei cu mapa" și pentru „cei cu sapa". Ba, primul și al doilea etaj — cu atribuții de conducere, control, coordonare etc... — aveau partea leului, ținînd seama că, deși nu prea puneau umărul direct la treabă, primeau în raport cu categoriile înalte, dobîndite, fără îndoială, pe merit. Stare de lucruri inechitabilă, care nu putea să nu stirnească nemulțumiri.

Bucurindu-se de sprijinul conducerii colective a șantierului, cercetarea a mers mai departe, în dorința de a îmbrățișa toate aspectele mai puțin dorite ale unei asemenea situații. Din aproximativ 250 de oameni intervievați la plecarea din șantier, 21,4 la sută au formulat critici aspre la adresa conducerii unor compartimente de muncă pentru faptul că nu-i promovează la timp, potrivit legii, în categorii profesionale superioare. Ipoteza că aceasta ținea de dorința avidă a unor oameni cu categorii mari de a cîștiga mai mult, pe seama celor cu încadrări profesionale mai mici, se confirmă. La sectorul I A, de pildă, s-au constatat întîrzieri în promovarea într-o categorie superioară de pînă la 5 ani. În unele formații de lucru, muncitorii în formare erau buni cît erau plătiți din fondul de școlarizare. Cum ieșeau calificați, cu parte la cîștig pentru munca depusă, cum nu mai erau „buni". Cei care decretau cu ușurință acest lucru nu priveau spre ei înșiși, nu-și puneau, în genere, întrebări de conștiință pentru a vedea cum i-au ajutat pe noii veniți etc.

Adevărul, se știe însă, nu poate fi priponit nici cu zalele groase ale lanțului de ancoră. El își croiește drum și răzbate la lumină. Cercetarea asupra căreia ne-am oprit a căutat să ajungă la esența fenomenului, întocmind, între altele, pe riguroase temeiuri științifice, un nedorit clasament al „fruntașilor" în fluctuația forței de muncă. Pe primele locuri s-au situat meșterii și brigadierii Lazăr Săvuca, S. Tzekas, N. Burtea etc, din formațiile cărora, într-o anume unitate de timp, au plecat între 24 și 41 de oameni. Motivațiile au fost cele de mai sus și altele.

Receptînd aceste concluzii de ordin general, conducerea colectivă a șantierului, îndrumată de comitetul de partid, a trecut la acțiune. Una dintre primele măsuri luate a fost, în chip firesc, aceea a reorganizării formațiilor de muncă, prin eliminarea verigii intermediare (și inutile și inechitabile). Iată cum arată acum un asemenea nucleau de muncă:

STRUCTURA FORMAȚIEI DE MUNCĂ (OPTIMIZATĂ)

1 brigadier (cu sarcini de coordonare și control și muncă efectivă la nivelul categoriei sale)	5 — 6 muncitori din categ. I—VI, plus muncitori în formare

Noua schemă este avantajoasă din multiple puncte de vedere: antrenează în munca de producție directă **pe toți**; facilitează transferul de experiență, procesul pregătirii cadrelor; armonizează relațiile interumane, așezate temeinic pe principiile eticii și echității socialiste; dezvoltă premisele unei mai mari stabilități a forței de muncă. Dealtfel, în cele cîteva luni de cînd s-a trecut la această nouă formulă, s-a demonstrat din plin cîștigul obținut: productivitatea pe om al muncii a crescut într-o lună, în formația reorganizată, la 30 012 lei de la 29 001 lei în formația veche. Și nu sînt singurele cîștiguri înregistrate.

Însușindu-și punctele de vedere ale cercetării, conducerea colectivă a șantierului naval a întreprins și alte măsuri de corecție considerate absolut necesare. Între acestea se înscriu: verificarea periodică, prin sondaje, a modului cum se acordă categoriile profesionale în formația de lucru și înlăturarea cauzelor care determină întîrzieri în acest domeniu; analiza retribuțiilor realizate, a raportului acestora dintre categorii mari și mici de încadrare, pentru a preveni eventuale discrepanțe inechitabile; examinarea psihologică a maiștrilor și brigadierilor; organizarea unor cursuri de perfecționare a celor care conduc ori vor conduce formații de muncă, cursuri din care să nu lipsească noțiunile de bază privind știința conducerii, psihologia și sociologia muncii; sensibilizarea și a altor factori pentru cuprinderea, într-o măsură mai mare, în cîmpul muncii, a soților angajaților ca factor de stabilitate etc.

Iată, așadar, tot atîtea finalități practice date concluziilor formulate în studiul de psihologie socială cu caracter organizațional, studiu efectuat, repetăm, la cererea conducerii colective a acestei puternice unități industriale gălățene, în efortul de a determina o deplină integrare a tuturor acelora care trec pragul acestei cetățile a construcțiilor navale din România.

Pentru progresul mai rapid al economiei, pentru creşterea bunăstării generale

ÎN INDUSTRIE PRETUTINDENI, SĂ REDUCEM LA MAXIMUM CONSUMURILE MATERIALE, DE ENERGIE ŞI COMBUSTIBIL!

Izvorul sigur al creşterii producţiei nete – afirmarea puternică a spiritului gospodăresc la fiecare loc de muncă

Adeseori, invocînd motive mai mult sau mai puţin obiective, dar mai ales din comoditate, multe conduceri de întreprinderi ezită să defalce şi, îndeosebi, să urmărească realizarea consumurilor materiale şi, implicit, a producţiei nete pe fiecare produs, la fiecare loc de muncă, renunţînd nejustificat la unul din instrumentele stimulative de seamă ale noului mecanism economico-financiar. Experienţa bună a întreprinderii „Porţelanul" din Alba Iulia în aplicarea noului mecanism economico-financiar demonstrează fără putinţă de tăgadă avantajele deosebite ale stabilirii producţiei nete pe produs şi pe fază tehnologică. Concret, cum se procedează aici ?

— Pentru fiecare produs şi pentru fiecare fază tehnologică pe care o parcurge pînă la finalizare se întocmesc „fişe de costuri" — ne relatează chimista **Maria Paniti**, şefa atelierului de proiectare tehnologii. Mai exact, nici un produs conceput în atelierul de creaţie, oricît ar fi de reuşit sub aspect estetic, funcţional sau din punct de vedere al parametrilor tehnici, nu intră în fabricaţia de serie dacă nu se încadrează în consumuri materiale şi energetice raţionale, în consumuri de manoperă judicioase — într-un cuvînt, dacă nu asigură o producţie netă cel puţin la nivelul sarcinilor noastre de plan. Odată produsul acceptat, calculele de eficienţă economică, deci costurile materiale şi manopera pe produs şi fază tehnologică, nu rămîn undeva, într-un dosar, ci sînt afişate la fiecare loc de muncă.

Aceste fişe de consumuri le-am văzut în secţii, la liniile de fabricaţie. Iată un exemplu. Pe fişa de consumuri a vazei de flori, simbol 13 025, la atelierul decor citim : materii prime 1 047 grame pe bucată, valoare 1.08 lei ; forme ipsos : 2 pentru 100 bucăţi, valoare 37,44 lei ; energie electrică : 0,58 kWh pe bucată, valoare 0.13 lei ; gaz metan : 1 mc pe bucată, valoare 0,20 lei ; manopera : 90,497 ore la 100 bucăţi, valoare 986,41 lei ; colorant : 1,60 g pe bucată, valoare 26.72 lei. Adunînd, valoarea elementelor componente ale consumurilor pe fiecare bucată se ajunge la un cost de 105,59 lei, care reprezintă totalul cheltuielilor făcute în întreprindere, inclusiv cu decorarea produsului respectiv. Deasupra fişei, citim că

reducerea cu 1 la sută a pierderilor tehnologice la acest produs echivalează cu un spor de beneficii de 105,59 lei ; după cum creşterea, tot cu 1 la sută, a calităţii produsului respectiv asigură beneficii suplimentare de 54,53 lei.

Calcule limpezi, clare, de la care fiecare maistru, şef de echipă sau muncitor poate să pornească pentru a socoti, în funcţie de nivelul producţiei fizice realizat pînă la sfîrşitul fiecărei zile, dacă a muncit bine sau nu, ce beneficii sau, dimpotrivă, ce pierderi a adus întreprinderii.

Şi încă un amănunt : fişele de consumuri nu sînt date odată pentru totdeauna. Ele sînt adaptate permanent pe măsura sarcinilor de reducere a costurilor, a noilor soluţii de economisire identificate şi aplicate de specialişti sau de chiar muncitorii din ateliere. Bunăoară, anul acesta fişele au fost revizuite de două ori, de fiecare dată ridicîndu-se ştacheta exigenţelor. Am notat cîteva asemenea iniţiative care au dus la diminuarea substanţială a consumurilor, concomitent cu ridicarea nivelului calitativ al produselor. Astfel, maistrul Vasile Dumitru, de la atelierul decor, a gîndit şi realizat, împreună cu creatoarea Elena Jianu şi cu laboranta Viorica Căbulea, o nouă tehnologie de decorare în relief a produselor ; aceasta asigură o valorificare superioară a porţelanului în produse de înalt nivel estetic, în condiţiile diminuării consumului de coloranţi cu 90 la sută.

— Climatul de stimulare a gîndirii creatoare, a spiritului gospodăresc, ne-a spus maistrul **Vasile Dumitru**, a fost generat de convingerea — desprinsă din propria noastră experienţă — că

dacă muncim mai bine, dacă consumăm resurse materiale mai puţine pentru a realiza mai multe produse, aceasta este în avantajul nostru, al fiecăruia şi al întregului colectiv. Materiile prime şi energia economisite sînt, la drept vorbind, resurse pentru sporirea producţiei fizice şi a producţiei nete, deci, pe un plan mai larg, pentru creşterea venitului naţional, ceea ce reprezintă un cîştig pentru societate, pentru fiecare dintre noi.

Din experienţa colectivului de la întreprinderea „Porţelanul" din Alba Iulia

De aceea, ne interesează cît producem, cu ce costuri, în primul rînd noi la locurile noastre de muncă.

Un fapt ni s-a părut semnificativ, ilustrînd afirmaţiile maistrului. După o concepţie originală, maistrul Nicolae Sandu, şeful atelierului ardere, şi chimista Maria Paniti au argumentat necesitatea introducerii unui nou sistem de încărcare a produselor pe vagoneţii de la arderea a doua. Era vorba de o tehnologie nouă, în premieră la noi în ţară. Aplicarea acestei tehnologii la secţia nouă a presupus realizarea prin autoutilare a unor elevatoare, la care din nou maistrul Sandu a contribuit substanţial. Rezultatele : a crescut mult calitatea produselor, s-a redus substanţial munca fizică. Imediat, muncitorii de la liniile de glazurare şi de la secţia veche au cerut şi au lucrat ei înşişi la adoptarea rapidă a noii tehnologii şi la locurile lor de muncă.

O idee importantă pe care am reţinut-o din discuţiile cu mai mulţi muncitori este aceea că producţia netă a determinat o adevărată competiţie pentru depistarea şi punerea în valoare a noi posibilităţi de economisire a resurselor materiale, de diversificare şi sporire a nivelului calitativ al producţiei. De pildă, pentru o fabrică de porţelan constituie o realizare deosebită recuperarea integrală a pierderilor tehnologice de biscuit rezultate după arderea I şi a 80 la sută din cele de la arderea a II-a. Această cerinţă a devenit aici realitate ; în prezent, se lucrează întens la aplicarea unor soluţii de valorificare a întregii cantităţi de pierderi tehnologice şi chiar a cioburilor de porţelan provenite din colectări.

Măsuri, soluţii, acţiuni — toate vădind angajarea plenară a colectivului în gospodărirea cu zgîrcenie, în sensul bun al cuvîntului, a resurselor materiale. Rezultatele economice sînt pe măsura acestor eforturi : în perioada care a trecut din acest an s-a realizat o producţie netă suplimentară de peste 3 milioane lei, în condiţiile realizării unei producţii fizice peste prevederi de 70 000 bucăţi obiecte de porţelan şi diminuării cu 3,7 lei a cheltuielilor materiale la 1 000 lei producţie marfă. Prezentindu-ne aceste rezultate, maistra **Veronica Sandu**, secretara comitetului de partid, a ţinut să adauge :

— Orientarea generală a conducerii partidului nostru pentru economisirea la maximum, pe toate căile a materiilor prime, materialelor şi energiei este foarte justă, întrucît aceasta reprezintă o sursă esenţială de creştere a avuţiei naţionale, de pe urma căreia beneficiem cu toţii. Recent, în adunarea generală a oamenilor muncii am prezentat participanţilor următorul calcul :

reducînd cu încă cel puţin un leu cheltuielile materiale la 1 000 lei producţie marfă şi continuînd să depăşim cel puţin în acelaşi ritm producţia fizică, colectivul nostru are posibilitatea ca — în cele patru luni care au mai rămas pînă la sfîrşitul anului — să mai adauge încă un milion lei la producţia netă şi încă două milioane lei la beneficii. Ceea ce înseamnă că, dacă socotim şi realizările suplimentare de pînă acum, vom spori vărsămintele din beneficii la bugetul statului cu 1,5 milioane lei, iar fondul de participare a oamenilor muncii din întreprindere la beneficii va fi cu 50 la sută mai mare.

Cert este că la noi oamenii au înţeles legătura nemijlocită care există între calitatea şi cantitatea muncii depuse şi asigurarea condiţiilor materiale şi financiare pentru recompensarea muncii.

Cornelia CÂRLAN
Ştefan DINICĂ

O analiză în mari întreprinderi industriale pune în evidenţă :

Posibilităţi şi resurse importante de economisire a energiei electrice

Economisirea severă a energiei electrice şi combustibilului constituie una din sarcinile de stringentă actualitate pentru colectivele din unităţile economice, pentru toţi cetăţenii. Se cunoaşte că întreprinderilor de reţele electrice, care asigură transportul şi distribuirea energiei electrice, le revine şi sarcina de a urmări cu exigenţă cum aceasta este folosită. Ne vom referi în cele ce urmează la cîteva concluzii pe care specialiştii din cadrul I.R.E. Timişoara le-au desprins în urma analizelor efectuate într-o serie de unităţi industriale din judeţele Timiş, Arad şi Caraş-Severin, unde ne desfăşurăm activitatea.

Este pozitiv faptul că numeroase colective de întreprinderi din aceste judeţe au luat măsuri tehnice şi gospodăreşti eficiente pentru a înlătura risipa de energie electrică, înlocuind unele procese tehnologice intens consumatoare cu altele mai economicoase sau cu randamente energetice mai mari. Există însă sectoare de producţie unde energia se risipeşte încă sub diferite forme sau unde receptoarele ori procesele tehnologice ar trebui îmbunătăţite. Bunăoară, în circuitele apei de răcire în unităţile industriei construcţiilor de maşini, ale industriilor alimentară, uşoară, în chimie, proiectanţii prevăd turnuri de răcire cu circulaţie forţată a aerului în locul celor cu tiraj natural. Este adevărat, la turnurile mici de apă cu ventilaţie forţată se economiseşte, o dată la 7—10 ani, o cantitate de 2—3 mc de cherestea, deoarece nu se mai execută turnul de tiraj. În schimb, în aceeaşi perioadă motorul electric al ventilatorului, care are o putere de 7 kW, consumă o energie de aproximativ 400 mii kWh. Turnuri de răcire de acest fel s-au construit multe şi ele consumă milioane de kWh anual. În prezent, la Întreprinderea mecanică Timişoara s-au proiectat şi urmează să se pună în funcţiune 10 asemenea turnuri de răcire pentru noile capacităţi aflate în construcţie. Este economică această soluţie ? Calculele dovedesc că renunţarea la soluţia tradiţională are în acest caz un efect economic pozitiv pentru moment, dar pe o perioadă mai lungă de timp creşte nejustificat consumul de energie electrică.

O altă soluţie utilizată, considerăm noi, fără o fundamentare economică temeinică o constituie alimentarea cu aer comprimat a receptorilor din industrie, aer comprimat care se produce cu un consum important de energie electrică. Ea ar trebui prevăzută numai acolo unde nu este posibilă folosirea unor acţionări electrice. Or, în întreprinderi se folosesc acum o puzderie de polizoare şi maşini de găurit cu aer comprimat, randamentul general de folosire a energiei fiind de 4—5 la sută ; şi aceasta, în vreme ce maşinile electrice de găurit şi polizoarele electrice au randamente energetice de 5—6 ori mai mari. Chiar centralele de aer comprimat din întreprinderi sînt, în multe cazuri, proiectate şi executate în module de compresoare cu trei cilindri (compresoare de 45 mc, care au consumuri neeconomice). De pildă, cînd consumul de aer comprimat scade şi 1—2 cilindri funcţionează în gol, se pierd importante cantităţi de energie. Iar consumul unui piston în gol se ridică la 20—25 kWh.

Importante resurse de reducere a consumului de energie în industrie pot fi puse în valoare prin perfecţionarea procedeelor de sudură electrică. După unele statistici, din consumul total de energie în industrie, aproximativ 10—12 la sută se „alocă" sudurii. De aceea, este foarte important modul în care se obţine curentul electric pentru sudură. În efectuarea unor suduri de calitate şi mai ales la oţelurile speciale, tehnologii recomandă sudura în curent

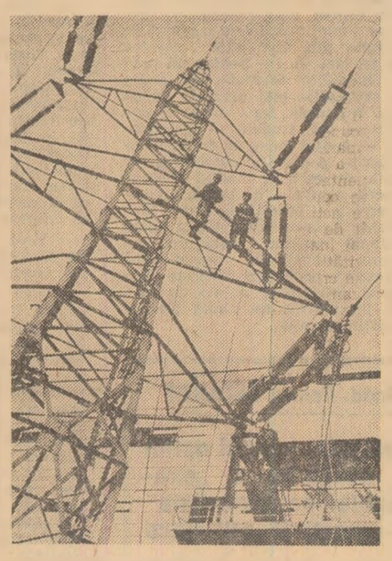

continuu. În principal, la noi în ţară sursa de curent continuu o reprezintă grupurile rotative fabricate de Întreprinderea de maşini electrice Bucureşti. De cîţiva ani au apărut şi transformatoarele de sudură cu redresoare, produse de Întreprinderea „Electrotehnica" Bucureşti. Comparîndu-le, rezultă următoarele date : la grupurile cele mai uzuale (de 300—315 A), maşina rotativă are un randament de 55—60 la sută, iar redresorul de aproximativ 90 la sută ; puterea de mers în gol a maşinii rotative este de 3,74 kW, pe cînd a unui redresor — de numai 0,6 kW. Luînd în calcul timpul aproximativ de lucru al instalaţiilor de sudură, reiese că înlocuirea unui grup motor generator cu un redresor duce la economisirea anuală a cel puţin 15—16 mii kWh. Or, numai în şase întreprinderi de pe raza noastră de activitate sînt în funcţiune peste 2 000 asemenea maşini rotative. Nu este de neglijat nici avantajul întreţinerii mai uşoare a unor maşini statice, faţă de una rotativă.

Care sînt totuşi motivele pentru care aceste surse mai economice de energie — transformatoarele cu redresor — îşi fac încă destul de greu loc în producţie ? Iată ce am constatat. La funcţionarea mai îndelungată, redresorul se încălzeşte prea mult şi îşi schimbă caracteristicile. Întreprinderea de vagoane din Arad, care are cîteva asemenea redresoare, a sesizat furnizorul, dar, din păcate, nu a primit nici un sprijin. Acest lucru l-am făcut şi noi, dar nici nouă nu ni s-a răspuns. Considerăm necesar ca această problemă să fie analizată mai aprofundat şi să se găsească soluţia tehnică care să asigure fie o răcire mai bună, fie folosirea pe un agregat a două tiristoare. O dată cu îmbunătăţirea caracteristicilor redresoarelor, ar trebui sporit randamentul acestora.

La întrebarea pusă unor consumatori : „De ce aţi cumpărat maşini rotative ?", ni s-a răspuns : „Altceva n-am putut procura !". Or, este limpede că înlocuirea unor maşini rotative, care au randamente mai mici, cu surse statice, acolo unde este posibil şi, în general, folosirea în mai mare măsură a electronicii de putere în întreprinderi ar trebui promovate cu mai mult curaj. Economia de energie obţinută la Întreprinderea mecanică Timişoara prin înlocuirea generatoarelor de curent continuu rotative la unele maşini-unelte cu tiristoare pledează pentru extinderea unor asemenea soluţii tehnice.

În final, aducem în discuţie o altă problemă. Mari cantităţi de energie, sub formă de gaz metan sau electrică, se folosesc în tratamentele termice. Încălzirea pieselor pentru călirea de suprafaţă se poate obţine însă pe mai multe căi. Avînd în vedere progresul tehnic, ar fi necesar ca în procesul de călire, încălzirea să se facă, cu mici excepţii, numai cu instalaţii de curenţi de înaltă frecvenţă. Avantajul acestei metode : piesa se poate încălzi numai la adîncimea necesară — şi nu în întregime — folosindu-se o cantitate mai mică de energie. La încălzirea în cuptoare clasice a pieselor de mărime medie, consumul de energie este de 5—8 ori mai mare, faţă de încălzirea în instalaţii de curenţi de înaltă frecvenţă. Bunele rezultate pledează pentru extinderea tehnologiei mai economice. Astfel, la Întreprinderea de vagoane din Arad, instalaţia de curenţi de înaltă frecvenţă este folosită tot timpul ; ca, dealtfel, şi la Întreprinderea mecanică Timişoara, unde în prezent sînt în funcţiune trei asemenea instalaţii, ultima concepută şi construită prin autodotare.

Chiar şi numai problemele la care ne-am referit demonstrează că posibilităţile de economisire a energiei sînt practic deosebit de mari. Şi ele trebuie puse mai întens în valoare în întreprinderile industriale printr-un spirit sporit de iniţiativă şi responsabilitate din partea consiliilor oamenilor muncii, a cadrelor tehnice — energeticieni, proiectanţi şi tehnologi —, ca şi prin antrenarea mai activă a muncitorilor din secţiile productive. Resursele de economisire a energiei sînt practic inepuizabile şi rezultatele bune care s-au obţinut în numeroase întreprinderi trebuie să stimuleze în continuare găsirea unor noi soluţii de reducere a consumurilor energetice. Orice economie de energie electrică — mare sau mică — este în avantajul societăţii noastre, al nostru al tuturor, şi în această privinţă avem datoria să dovedim permanent inventivitate, răspundere şi spirit gospodăresc.

Ing. Ilie ZABERCA
directorul Întreprinderii de reţele electrice-Timişoara

ÎN AGRICULTURĂ Recolta se anunţă bună SĂ ASIGURĂM TOATE CONDIŢIILE PENTRU CA NIMIC DIN DULCEAŢA SFECLEI DE ZAHĂR SĂ NU SE PIARDĂ!

Potrivit programului de desfăşurare a lucrărilor agricole de toamnă, la 1 septembrie va începe, în mod eşalonat, recoltarea şi prelucrarea sfeclei de zahăr — acţiune de mare însemnătate economică, pentru care atît unităţile agricole producătoare, cît mai ales fabricile de zahăr trebuie să fie temeinic pregătite.

Din analizele efectuate de laboratoarele specializate ale fabricilor de zahăr rezultă că, în majoritatea zonelor de cultură, stadiul de vegetaţie a sfeclei de zahăr este foarte bun. Specialiştii apreciază că, pe aproape 30 la sută din suprafaţa cultivată, vegetaţia este mai avansată decît în alţi ani, sfecla ajungînd de pe acum la maturitatea tehnologică. În funcţie de criteriul cantitativ — adică al producţiei la hectar şi cel calitativ — conţinutul de zahăr, care să permită un randament ridicat la prelucrare şi venituri bune pentru producători, au fost identificate suprafeţele ce trebuie recoltate în prima decadă a lunii septembrie. Se asigură astfel materia primă pentru 10 fabrici din sudul şi vestul ţării, unde producţia medie de sfeclă de zahăr a ajuns la circa 25 tone la hectar, iar conţinutul în zahăr este de peste 13 la sută.

Deosebit de important este acum ca în fiecare unitate agricolă producătoare să se ia toate măsurile tehnice şi organizatorice pentru ca, încă din prima zi, să se respecte cu stricteţe graficele întocmite de comun acord cu fabricile de zahăr privind suprafeţele stabilite a fi recoltate şi cantităţile ce trebuie transportate zilnic. Aceasta este condiţia esenţială pentru funcţionarea fabricilor cu întreaga capacitate şi, mai ales, pentru evitarea depozitării şi staţionării sfeclei în grămezi pe cîmp. Trebuie trase toate învăţămintele din stările de lucruri negative ce s-au făcut simţite în anii trecuţi, cînd, datorită unor neajunsuri organizatorice la recoltarea sfeclei de zahăr şi în folosirea mijloacelor de transport, zeci şi zeci de mii de tone de sfeclă erau lăsate în grămezi pe cîmp, pierzîndu-se astfel mari cantităţi de zahăr. Aceasta presupune, pe de o parte, ca unităţile agricole să stabilească cu exactitate sarcinile zilnice de recoltare pe fiecare formaţie de lucru, iar, pe de altă parte, să se facă o corelare perfectă între ritmul de recoltare şi asigurarea mijloacelor de transport necesare.

În cel mult trei zile de la declanşarea campaniei de recoltare, fabricile de zahăr vor începe prelucrarea sfeclei. Din controalele efectuate de organele de specialitate rezultă că în acest an s-au făcut pregătiri temeinice în fabrici în vederea prelucrării sfeclei şi extragerii zahărului. Merită a fi menţionate, în acest sens, eforturile deosebite pentru îmbunătăţirea şi modernizarea proceselor tehnologice în fabricile care, în precedenta campanie, au ridicat serioase probleme de funcţionalitate, cum sînt cele de la Urziceni, Ţăndărei şi Paşcani. Întrucît pregătirea tehnică a fabricilor este practic încheiată, important este ca acum, cînd ne aflăm în perioada probelor tehnologice, specialiştii să dea dovadă de maximă exigenţă faţă de calitatea fiecărei lucrări de reparaţii, pentru a exista deplina garanţie că în timpul campaniei de prelucrare toate utilajele vor funcţiona la întreaga capacitate.

În legătură cu pregătirile ce se fac acum pentru declanşarea campaniei de recoltare şi prelucrare a sfeclei de zahăr, publicăm în grupajul de faţă constatările prilejuite de raidul-anchetă întreprins în unităţi agricole şi întreprinderi de prelucrare din judeţele Iaşi, Arad şi Ilfov.

IAŞI: Grafice precise de recoltare

Unităţile agricole din judeţul Iaşi au de recoltat, în această toamnă, 9 280 hectare cu sfeclă de zahăr. Recolta este frumoasă şi bogată în toate zonele. Pentru ca ea să ajungă la timp şi în bune condiţii la Întreprinderea de prelucrare şi industrializare de la Paşcani, comitetul judeţean de partid a indicat unităţilor agricole să ia din timp măsuri pregătitoare, astfel ca începînd de la 10 septembrie să se recolteze şi livreze zilnic la fabrică cel puţin 3 700 tone de sfeclă. În acest scop s-au întocmit grafice de recoltare în fiecare unitate agricolă şi pe formaţii de lucru, iar specialiştii au stabilit tarlalele şi ordinea în care să se facă recoltarea fiecărei suprafeţe de teren : mai întîi, parcelele care urmează să fie însămînţate în toamnă, apoi cele aflate în locurile mai greu accesibile, încît să se prevină greutăţile unui eventual timp ploios. De asemenea, au fost luate măsuri pentru a se asigura o bună corelare între mijloacele de transport şi ritmul de recoltare, pentru ca tot ceea ce se recoltează să ajungă în aceeaşi zi la bazele de recepţie, de unde fabrica să poată prelua cantităţile necesare prelucrării.

Îmbunătăţirile substanţiale aduse tehnologiilor de producţie şi unor instalaţii sînt de natură să asigure funcţionarea fabricii de zahăr din Paşcani la capacitatea proiectată — de 4 000 de tone pe zi. Ele se referă în special la modernizarea sectoarelor de purificare, a staţiilor de evaporaţie şi filtrare, la extinderea automatizării proceselor de producţie. Ca urmare a acestor măsuri şi a faptului că sfecla se prezintă cu un conţinut de zahăr ridicat, producţia de zahăr din acest an se va ridica la un nivel calitativ superior, corespunzător cerinţelor consumatorilor. **(Manole Corcaci).**

ARAD: Ultimele probe ale utilajelor

În judeţul Arad, suprafaţa cultivată cu sfeclă de zahăr se ridică la 12 500 hectare. Din controalele întreprinse se desprinde că greutatea rădăcinilor la ora actuală este de circa 200—230 grame, estimîndu-se ca ele să atingă atunci cînd se va declanşa campania de recoltare 280—300 grame.

Pentru campania de recoltare ce va începe la 1 septembrie s-au luat o serie de măsuri : repararea şi verificarea tuturor dislocatoarelor, asigurarea necesarului de maşini, tractoare, remorci şi utilaje. La Întreprinderea de industrializare a sfeclei de zahăr din Arad, reparaţiile şi reviziile au fost încheiate la 16 iulie, iar acum se execută ultimele probe ale utilajelor. În vederea sporirii capacităţii de prelucrare a unităţii, o linie tehnologică a fost complet reînnoită, începînd cu elevatoarele şi terminînd cu fierbătoarele de la aparatele de evaporaţie. Mai consemnăm şi realizarea, tot prin autodotare, a unei rampe de încărcare a zahărului în sistem paletizat. Există toate condiţiile ca, începînd de la 1 septembrie, întreprinderea să funcţioneze în trei schimburi, la întreaga capacitate de prelucrare de 1 200 tone sfeclă de zahăr pe zi. **(Mircea Dorgoşan).**

Flux continuu : recoltare – transport – prelucrare

ILFOV

Ilfovul a devenit în ultimii ani unul din judeţele cu pondere mare pe ţară la cultura sfeclei de zahăr. Anul acesta se cultivă aici peste 16 800 hectare. Tot în acest judeţ au fost construite două mari şi moderne fabrici de zahăr, iar unităţile agricole producătoare sînt dotate cu utilaje şi combine perfecţionate în vederea mecanizării complete a întregului flux de lucrări, începînd de la recoltare şi pînă la depozitarea în silozuri a sfeclei de zahăr. Toate acestea au drept scop încadrarea în termen a campaniei de recoltare, conservarea corespunzătoare a sfeclei şi mai ales asigurarea continuităţii procesului de fabricaţie, evitîndu-se pierderile de zahăr din rădăcini. Există deci toate condiţiile pentru ca în această toamnă să se asigure o activitate ireproşabilă pe întreaga filieră a fluxului tehnologic, o corelare perfectă între recoltare-transport-prelucrare. Să vedem cum sînt asigurate aceste cerinţe, acum, cînd au mai rămas puţine zile pînă la declanşarea campaniei de recoltare şi prelucrare ?

Potrivit programului întocmit la iniţiativa comitetului judeţean de partid, recoltarea sfeclei de zahăr se va declanşa la 1 septembrie şi se va desfăşura eşalonat — cuprinzînd mai întîi cooperativele agricole situate în sudul judeţului — urmînd ca de la 10—12 septembrie să se extindă în toate unităţile producătoare. Tot eşalonat se va desfăşura şi procesul de prelucrare. Fabrica din Giurgiu — unde toate pregătirile au fost încheiate încă de săptămîna trecută — va intra în funcţiune la 3 septembrie, urmînd ca la 5 septembrie să livreze pentru piaţă primele cantităţi de zahăr din producţia anului 1980. În acest scop au fost perfectate cu unităţile producătoare graficele zilnice de recoltare şi transport care — sîntem asiguraţi — de data aceasta au o bază de corelare nu numai teoretică, ci şi practică.

Desfăşurarea în ritmul stabilit a actualei campanii de recoltare a sfeclei de zahăr în judeţul Ilfov, ca dealtfel şi în unele unităţi agricole producătoare din judeţele învecinate, depinde însă în bună măsură de modul în care va funcţiona fabrica de zahăr din Urziceni. Întreprinderea din Urziceni se află în al treilea an de fabricaţie, dar în cele două campanii de prelucrare anterioare unitatea s-a confruntat cu o serie de greutăţi de ordin tehnic care au determinat, nu de puţine ori, chiar oprirea procesului de fabricaţie. Cum au fost rezolvate aceste probleme şi ce garanţii există că fabrica din Urziceni va prelucra în acest an cantitatea de sfeclă de zahăr stabilită ?

Lucrările de îmbunătăţire a tehnologiilor de fabricaţie, dar mai ales a soluţiilor constructive — efectuate aici în acest an — au fost de o asemenea amploare încît directorul întreprinderii, tovarăşul Ion Fluieraru, ne spunea că „faţă de anul trecut am schimbat aproape jumătate din fabrică". Au fost aduse îmbunătăţiri substanţiale proceselor de alimentare-tăiere-purificare-evaporaţie, practic deci întregului flux tehnologic. Linia de alimentare cu sfeclă a fabricii a fost dublată şi i s-au adus îmbunătăţiri constructive la transportoarele cu racleţi. A fost pus la punct şi sistemul de reţinere a pietrelor şi a celorlalte impurificaţii. La maşinile de tăiat sfeclă au fost înlocuite subansamblele de acţionare, ceea ce dă garanţia că se vor obţine tăiţei de bună calitate. Procesul de purificare a fost perfecţionat prin montarea unor noi filtre cu funcţionalitate îmbunătăţită. De asemenea, s-a trecut la automatizarea proceselor tehnologice din secţiile de tăiere-difuzie-purificare-filtrare şi evaporaţie. Ca urmare a acestor îmbunătăţiri aduse tehnologiilor de producţie, fabrica din Urziceni dispune acum de o dotare tehnică similară cu aceea a fabricii de zahăr din Roman, unitate de frunte a industriei noastre alimentare.

Important este acum ca toate aceste lucrări de mari proporţii să-şi atingă eficienţa scontată. Tocmai de aceea, actuala campanie de prelucrare a sfeclei constituie un examen de mare responsabilitate, care va solicita serios capacitatea organizatorică a conducerii întreprinderii, eforturile întregului colectiv de oameni ai muncii de aici. Este bine că fabrica din Urziceni va beneficia de un sprijin masiv cu muncitori şi specialişti de înaltă calificare ce vor fi detaşaţi la Urziceni de la fabrica din Roman, adică tocmai de la o întreprindere care dispune de o tehnologie de fabricaţie identică. Nu trebuie pierdut însă din vedere că aceasta este o rezolvare de moment. Iată de ce este absolut necesar ca, în cel mai scurt timp, să fie soluţionată problema asigurării forţei de muncă — în special operatori, lăcătuşi şi electricieni — pentru ca aceştia să poată să-şi însuşească, în actuala campanie, toate cunoştinţele practice legate de funcţionalitatea instalaţiilor şi producerea zahărului. Totodată, cu mai multă fermitate trebuie să acţioneze organele locale de partid, organizaţia de partid din întreprindere, în direcţia îmbunătăţirii climatului de muncă, întăririi ordinii şi disciplinei în producţie, pentru a se preîntîmpina cu desăvîrşire neajunsurile din anul trecut.

I. POP
L. CIUBOTARU

Pe certificatul de naştere al progresului ţării

SEMNĂTURA DE PRESTIGIU A ŞTIINŢEI ROMÂNEŞTI

„Zestrea materială" de care a beneficiat — pentru a se afirma şi dezvolta — ştiinţa românească a fost în trecut mai mult decît modestă. Realizările obţinute în acest domeniu au fost mai mult rodul pasiunii unor mari talente şi inteligenţe decît ale condiţiilor existente. Astfel încît în anii noi ai ţării ştiinţa a intrat doar cu experienţa unor înaintaşi de geniu, a unor mari vocaţii, a căror afirmare s-a produs cel mai adesea prin sacrificii proprii şi o mare dăruire de sine, sub ochii indiferenţi şi sceptici ai mai marilor vremilor trecute. Aşa se face că din articole publicate la începutul anilor ce aveau să marcheze noul destin al ţării aflăm că Academia română acorda acum trei decenii premiile sale — devenite tradiţionale — unor lucrări care acum ni se par simpliste. În 1949, de pildă, în fizică se premia „construcţia unui galvanometru" — instrument de laborator pe care astăzi elevii îl realizează curent în atelierele-şcoală. Şi tocmai de aceea putem considera că drumul de la acest galvanometru şi pînă la „tratarea informaţiei prin metode optice", tehnologie care deschide drumul generaţiilor viitoare de calculatoare electronice — ca să luăm doar un exemplu din lucrările premiate de Academie în ultimii ani — se confundă de fapt cu drumul marii deveniri a ştiinţei româneşti, cu situarea ei pe poziţia celui mai dinamic factor al progresului şi civilizaţiei.

Acad. Gheorghe MIHOC:

De la condiţia de „preocupare singulară" la cea de factor dinamic al dezvoltării multilaterale a României

— Este evident pentru oricine că **trecutul şi prezentul se alcătuiesc ca două entităţi incomparabile, datorată amplorii şi semnificaţiei transformărilor revoluţionare desfăşurate în ţara noastră.** Pe cînd în trecut ştiinţa era limitată la acţiunile unor oameni deosebiţi, care lucrau pe cont propriu în instituţii de învăţămînt superior, înconjuraţi adesea de indiferenţa oficialităţilor, astăzi cercetarea ştiinţifică şi tehnică a devenit factorul principal al dezvoltării societăţii noastre socialiste; ea activează pe un front larg, pe baza unei politici unitare şi eficiente, constituind unul din obiectivele definitorii înscrise în programul partidului. Fireşte, spre ilustrare putem folosi şi cifre: faptul, bunăoară, că pînă în 1934 în ţara noastră fuseseră publicate numai două cărţi de teoria probabilităţilor, în vreme ce astăzi apar **anual** cel puţin 15 asemenea cărţi ne poate oferi imaginea unor proporţii.

— Tradiţia cercetării din patria noastră cuprinde, ca un element definitoriu, formarea şi afirmarea, cu un larg ecou internaţional, a unor prestigioase şcoli ştiinţifice româneşti; cum valorificăm astăzi această moştenire ştiinţifică?

— Prin dezvoltarea şcolilor existente şi cristalizarea altora noi, la nivelul cuceririlor revoluţiei ştiinţifice şi tehnice contemporane. Şi într-un caz însă, şi în celălalt, baza existenţei lor se identifică în opţiunile social-economice şi politice ale poporului român. Ilustrarea acestei îmbinări strînse între tradiţie şi noutate poate fi făcută, de pildă, prin realizările contemporane ale matematicii româneşti, consacrate soluţionării unor probleme esenţiale ale diferitelor ramuri ale ştiinţei, tehnicii şi economiei.

— Care apreciaţi a fi principalele caracteristici ale ştiinţei româneşti din zilele noastre?

— Afirmind de la tribuna Congresului al IX-lea că „ştiinţa, care stă la baza construcţiei socialismului, trebuie să-şi aducă contribuţia tot mai activă la întărirea continuă a forţei economice a patriei, la dezvoltarea întregii societăţi", tovarăşul Nicolae Ceauşescu evidenţia implicit atributele necesare ştiinţei româneşti contemporane: organizarea cercetării ştiinţifice în unităţi centralizate pe direcţii multiple şi într-un sistem de priorităţi strîns legat de necesităţile concrete ale dezvoltării economico-sociale; îmbinarea armonioasă a cercetării fundamentale cu cea aplicativă şi coordonarea lor la nivel naţional, intensificarea legăturilor ştiinţifice internaţionale şi, în primul rînd, a exportului de inteligenţă românească, ceea ce implică o nouă calitate, superioară, a realizărilor ştiinţifice româneşti. Drept probă elocventă a dimensiunilor de mare anvergură istorică cu care sînt concepute şi aplicate asemenea principii, să amintim numai faptul că al XII-lea Congres a formulat şi aprobat Programul-directivă de cercetare ştiinţifică, dezvoltarea tehnologică şi introducerea progresului tehnic pînă în pragul mileniului al III-lea. În baza acestui program, oamenii de ştiinţă vor soluţiona o gamă largă de probleme, inclusiv securitatea energetică, abordînd totodată, la nivelul tehnicilor de vîrf, ştiinţele vieţii — biologia şi frontierele ei cu chimia, matematica, fizica — informatica, cibernetica etc. energiei termice din clădiri şi din industrie.

— În calitate de cadru didactic, de cercetător cu experienţă, cum vedeţi dv. formarea schimbului de mîine al cercetării?

— La Braşov se poate vorbi de o adevărată şcoală ştiinţifică de inginerie mecanică, de o şcoală de cercetare în cadrul învăţămîntului superior de aici. Practic, toţi specialiştii ce lucrează în domeniul autovehiculelor şi tractoarelor s-au format în cadrul universităţii noastre. Aproape toate manualele şi cărţile de specialitate din domeniile acestea poartă pecetea ei. Iar pentru un profesor, cercetător totodată, nu poate exista satisfacţie mai mare şi ambiţie mai frumoasă decît aceea a trinomului — fost student — fost doctorand — actual coleg în învăţămîntul superior şi într-ale cercetării. Iar condiţiile de care se bucură studenţii, tinerii pentru a o „apuca pe calea" cercetării ştiinţifice sînt fără precedent. Laboratoare pentru toate disciplinele, catedre integrate pe platforme industriale, posibilitatea de a rezolva probleme concrete ale industriei, îndrumare atentă, într-un cuvînt, un permis de liberă trecere prin porţile ştiinţei.

Acad. Remus RĂDULEŢ

Producţia — locul optim de susţinere a „examenului de maturitate" al cercetării ştiinţifice

— Pentru domeniile electrotehnicii şi energeticii, practic profesia de cercetător ştiinţific a fost consacrată de către societatea noastră socialistă, care a aşezat ştiinţa în condiţia ei de demnitate. Tînăra noastră economie socialistă cerea tot mai multă energie, maşini şi instalaţii electrice. Şi tocmai din această solicitare putem spune că începe să se contureze şi să se formeze şcoala românească (pentru că există de-acum o şcoală) de electrotehnică şi energetică, printre întemeietori numărîndu-se I. S. Gheorghiu, Dimitrie Leonida, Sorin Pavel şi alţii.

— Nu vă uitaţi pe dumneavoastră, tovarăşe academician. Intîlnim totuşi în bibliografiile de specialitate numele celor pe care i-aţi amintit şi desigur şi al dumneavoastră cu lucrări realizate cu patru sau chiar cinci decenii înainte.

— Ele constituiau rodul unor activităţi de catedră (trebuie să precizez că neobligatorii) făcute de nişte oameni pasionaţi, patrioţi. Nu puteam să stăm cu mîinile în buzunar cînd vedeam starea precară a energeticii româneşti. Din păcate, aceste cercetări nu şi-au găsit finalizarea decît mult mai tîrziu. Nimeni nu avea atunci interesul să le valorifice. Ba aş putea spune că dimpotrivă. Îmi amintesc că în 1929, fiind proaspăt asistent universitar, am realizat nişte proiecte pentru o fabrică de maşini electrice — „Energia" se pare că se numea — din Cluj. Începuse să producă nişte lucruri interesante care concurau produsele pe care pe atunci le importam. Nu mică mi-a fost totuşi mirarea ca, după cîţiva ani petrecuţi în străinătate pentru a-mi da doctoratul, să găsesc această fabrică în paragină, cu buruienile crescute de înălţimea unui om. Am aflat apoi de la inginerul Leonida că această concurenţă nu fusese pe placul monopolurilor străine şi că o firmă germană cumpărase fabrica şi a închis-o neinteresîndu-se nici măcar utilajele. O interesa doar să nu mai producă.

— V-aţi făcut doctoratul la Zürich. Se pare că pe atunci era o modă să-ţi faci doctoratul în străinătate.

— Nici vorbă, eram obligaţi, nu aveam încotro. Străinătatea era cea care valida atunci doctoratele. Practic, nu aveam în ţară în faţa cui să ne susţinem aceste examene de competenţă. Astăzi, o ştim cu toţii, lucrurile s-au schimbat complet. Ba chiar s-au inversat. Acum vin ei, străinii, la noi în ţară să-şi susţină doctoratele. Şi nu numai atît. Multe cercetări româneşti în energetică şi electrotehnică au acel caracter de prioritate pe plan mondial. Îmi face plăcere să amintesc că noi am pus la punct cea mai precisă metodă de lucru privind stabilitatea şi instabilitatea reţelelor electrice. Peste 250 de lucrări pe plan mondial au ca punct de plecare metoda noastră. De asemenea, în electrotehnică teoria noastră privind pierderile suplimentare în maşinile electrice a fost preluată şi transpusă în practică în toată lumea. Or, toate acestea semnifică, credem, ceva despre prestigiul şi valoarea ştiinţei româneşti. Aş dori, pentru a sublinia semnificaţia dezvoltării noastre energetice, să folosesc o metaforă. Închipuiţi-vă, măcar o clipă, că rîurile n-ar mai curge, iar resursele primare ale Terrei — cărbunele, petrolul, uraniul etc. — ar fi secătuite. Într-o asemenea împrejurare, uriaşa înzestrare tehnică a secolului nostru ar deveni pur şi simplu inutilă, i-ar lipsi neastîmpărata forţă care o pune în mişcare: energia. În acest peisaj apocaliptic, omenirea ar fi nevoită să se reîntoarcă într-o perioadă revolută de neconceput. Cam acelaşi lucru ar însemna să ne imaginăm că economiei noastre de astăzi i s-ar pune la dispoziţie numai zestrea energetică a anului 1938...

Prof. dr. ing. Victor HOFFMANN

Pentru tineri — permis de liberă trecere prin porţile ştiinţei

— Cum a devenit Braşovul unul din puternicele centre ştiinţifice ale ţării?

— Am avut privilegiul de a fi martorul devenirii ştiinţifice a acestui mare oraş încă de la începuturi. Respectiv de la munca de pionierat a cercetării organizate, în cadrul învăţămîntului superior tehnic de aici, pînă la consolidarea centrelor de cercetări şi inginerie tehnologică pentru autocamioane, tractoare şi rulmenţi, ale căror baze au fost puse în 1966. Iar dacă acum 30 de ani Braşovul se bucura ca de un mare succes că a reuşit să fabrice primele autocamioane şi tractoare româneşti — chiar dacă nu erau de concepţie românească — în prezent se poate lăuda că sporeşte tot mai mult ponderea maşinilor şi utilajelor de concepţie originală, a variantelor perfecţionate de motoare preluate prin licenţe. Doar două exemple mai recente ce dau măsura activităţii de cercetare şi proiectare de aici: realizarea unor motoare pentru autovehicule de mic litraj, cu consum redus de combustibil şi o variantă diesel pentru „Dacia". Totodată, în contextul crizei energetice mondiale, nu poate să nu ne preocupe intens folosirea raţională a energiei termice şi recuperarea căldurii din industrie. Mă refer, de pildă, la cercetările din cadrul Universităţii concretizate în realizarea unor proiecte pentru recuperarea căldurii la staţiile de comprimare a gazului metan şi, de asemenea, la preocupări actuale de realizarea şi folosirea tuburilor termice considerate la ora actuală drept una dintre cele mai eficiente tehnologii pentru recuperarea

PLECAREA SECRETARULUI GENERAL AL C. C. AL P. C. MEXICAN

Marţi a părăsit Capitala tovarăşul Arnoldo Martinez Verdugo, secretar general al C.C. al Partidului Comunist Mexican, care, la invitaţia Comitetului Central al Partidului Comunist Român, a efectuat o vizită de prietenie în ţara noastră.

La plecare, pe aeroportul Otopeni, oaspetele a fost salutat de tovarăşii Virgil Cazacu, membru al Comitetului Politic Executiv, secretar al C.C. al P.C.R., Dumitru Turcuş, adjunct de şef de secţie la C.C. al P.C.R., de activişti de partid.

Primire la Consiliul de Miniştri

Tovarăşul Paul Niculescu, vice-prim-ministru al guvernului, ministrul finanţelor, a primit, marţi, delegaţia condusă de Jacques Calvet, preşedinte al „Banque Nationale de Paris", care a făcut o vizită în ţara noastră. Au fost abordate probleme privind dezvoltarea relaţiilor financiar-bancare între organizaţiile româneşti de resort şi banca pariziană, precum şi aspecte ale dezvoltării raporturilor economice româno-franceze.

La primire a participat Vasile Voloşeniuc, preşedintele Băncii Române de Comerţ Exterior.

Cronica zilei

În cadrul vizitei pe care o face în ţara noastră, delegaţia economică pakistaneză, condusă de ministrul producţiei şi industriei, Ghulam Hassan Khan, a avut convorbiri cu Ioan Avram, ministrul industriei construcţiilor de maşini, examinîndu-se probleme privind desfăşurarea acţiunilor de cooperare în curs, precum şi noi obiective ale dezvoltării relaţiilor economice dintre cele două ţări. În acest context, au fost abordate probleme legate de realizarea în Pakistan a unor obiective economice în domeniile petrochimiei, fabricaţiei de ciment, producţiei de tractoare şi altele.

Ministrul Ghulam Hassan Khan a avut, marţi, o întrevedere cu Vasile Pungan, ministru secretar de stat, consilier al preşedintelui Republicii Socialiste România. Au fost analizate, în spiritul celor stabilite de preşedinţii celor două ţări, probleme ale dezvoltării relaţiilor bilaterale pe multiple planuri.

La întrevedere a participat Gheorghe Petrescu, ministru secretar de stat la Ministerul Industriei Construcţiilor de Maşini.

A fost prezent Riazuddin Ahmad, ambasadorul Republicii Islamice Pakistan la Bucureşti.

★

Marţi după-amiază au început la Constanţa lucrările celui de-al doilea congres internaţional „Ovidianum" — manifestare ştiinţifică organizată de Asociaţia internaţională de studii ovidiene, împreună cu Muzeul de istorie naţională şi arheologie din Constanţa, în contextul sărbătoririi a 2 050 de ani de la crearea primului stat dac centralizat şi independent condus de Burebista.

Congresul, la care participă personalităţi ale vieţii ştiinţifice internaţionale, latinişti, filologi şi filozofi, exegeţi ai operelor lui Ovidiu din Franţa, R. F. Germania, Italia, Polonia, Portugalia, Ungaria şi România, se va desfăşura în perioada 26—31 august, timp în care vor fi audiate numeroase referate şi comunicări ştiinţifice menite să determine o mai bună cunoaştere a sensurilor operei marelui poet latin, viaţa şi activitatea sa literară desfăşurate la tărmul Pontului Euxin, alte aspecte ale universalităţii celui dintîi poet al meleagurilor noastre străbune.

La congres participă, de asemenea, o delegaţie a regiunii italiene Latium şi a oraşului Sulmona, unde s-a născut Ovidiu, oraş înfrăţit cu municipiul Constanţa.

Congresul se va încheia cu un colocviu al scriitorilor şi poeţilor, care vor citi din operele lor dedicate lui Ovidiu sau inspirate din tradiţiile geto-dacice pe aceste străvechi meleaguri ale patriei.

(Agerpres)

DUMITRU D. ROŞCA

Academia Republicii Socialiste România, Academia de ştiinţe sociale şi politice, Universitatea „Babeş-Bolyai" Cluj-Napoca anunţă cu profundă durere că în ziua de 25 august 1980 s-a stins din viaţă tovarăşul Dumitru D. Roşca, personalitate marcantă a filozofiei româneşti, dascăl de frunte al învăţămîntului universitar, valoros exeget al istoriei gîndirii folozofiei universale.

Născut la 11 februarie 1895, în comuna Săliştei, judeţul Sibiu, Dumitru D. Roşca şi-a făcut studiile la universităţile din Bucureşti, Viena şi Paris, afirmîndu-se de timpuriu în viaţa ştiinţifică şi universitară. Timp de aproape o jumătate de veac a ocupat funcţia de profesor la universitatea clujeană, pe care a slujit-o cu deosebită măiestrie pedagogică şi probitate ştiinţifică.

Viziunea filozofică a raţionalismului umanist adoptată în perioada interbelică i-a permis în anii de după 23 August 1944 să se apropie de ginirea filozofică marxistă, de idealurile socialismului şi comunismului, promovînd principiile materialismului dialectic şi istoric în cercetarea şi interpretarea fenomenelor sociale, a istoriei filozofiei universale şi românești.

Membru al Partidului Comunist Român din anul 1962, profesorul Dumitru D. Roşca şi-a îndeplinit cu conştiinciozitate sarcinile profesionale şi social-obşteşti ce i-au fost încredinţate, afirmîndu-se ca intelectual cetăţean devotat patriei şi poporului său.

Pentru valoroasa activitate ştiinţifică pe tărîmul filozofiei, pentru aportul său la progresul gîndirii filozofice româneşti a fost ales membru al Academiei şi decorat cu înalte ordine şi medalii ale Republicii Socialiste România.

Prin dispariţia lui Dumitru D. Roşca, şcoala superioară şi cultura românească suferă o pierdere ireparabilă.

Excelenţei Sale

Domnului NICOLAE CEAUŞESCU

Preşedintele Republicii Socialiste România

Deosebit de sensibil la amabilele urări pe care Excelenţa Voastră mi le-a adresat cu ocazia sărbătorii naţionale, vă transmit vii mulţumiri, în numele meu personal şi al poporului belgian.

La rîndul meu, adresez cele mai bune urări pentru fericirea personală a Excelenţei Voastre şi a compatrioţilor dumneavoastră, precum şi pentru continuarea fericită a relaţiilor trainice de prietenie care există între ţările noastre.

BAUDOUIN

vremea

Timpul probabil pentru zilele de 28, 29 şi 30 august. În ţară: Vreme în general frumoasă şi în încălzire. Cerul va fi variabil, mai mult senin în sudul ţării, izolat în nord va ploua slab. Vîntul va sufla slab, pînă la moderat. Temperaturile minime vor fi cuprinse între 6 şi 16 grade, izolat mai coborîte în estul Transilvaniei, iar maximele între 18 şi 28 de grade, local mai ridicate. Dimineaţa pe alocuri ceaţă. **În Bucureşti:** Vreme frumoasă şi în încălzire. Cerul va fi variabil, mai mult senin. Vînt slab. Temperaturile minime vor fi cuprinse între 10 şi 13 grade, temperaturile maxime între 25 şi 28 de grade, mai ridicate spre sfîrşitul intervalului. **(Ileana Mihăilă,** meteorolog de serviciu).

IERI A ÎNCEPUT

FESTIVALUL DE FOLCLOR AL ŢĂRILOR BALCANICE

Importantă manifestare destinată cunoaşterii reciproce a celor mai reprezentative creaţii artistice, întăririi colaborării şi prieteniei dintre popoare, la Bucureşti a început cea de-a II-a ediţie a Festivalului de folclor al ţărilor balcanice.

La cea de-a II-a ediţie a Festivalului de folclor al ţărilor balcanice participă soli ai cîntecului şi dansului popular din Bulgaria (Ansamblul Casei de cultură a studenţilor din Sofia), Grecia (Ansamblul folcloric „Cristalis"), Iugoslavia (Ansamblul folcloric „Volodja"), Turcia (Ansamblul folcloric al Ministerului Turismului şi Informaţiilor) — formaţii prestigioase, cu tradiţii remarcabile, colective încununate cu lauri în numeroase confruntări internaţionale desfăşurate pe toate continentele globului. Ţara noastră va fi reprezentată de ansambluri folclorice a căror valoare a fost confirmată în cadrul Festivalului naţional „Cîntarea României" — unele cu tradiţii şi bogat palmares, precum ansamblul folcloric „Transilvania" al I.M.M.R. din Cluj-Napoca ori ansamblul folcloric „Dunărea" din Corabia — Olt, altele mai tinere, afirmate la ultima ediţie a festivalului muncii şi creaţiei socialiste şi aflate la prima lor confruntare internaţională („Brăduleţul" din Suceava).

O conferinţă de presă ce a precedat deschiderea festivalului a prilejuit, odată cu o succintă prezentare a fiecărei formaţii, un interesant schimb de opinii despre vechimea, bogăţia şi diversitatea folclorului din Balcani. Cu acelaşi prilej s-au relevat trăsăturile comune şi elementele distinctive caracteristice fiecărei vetre spirituale, eforturi de conservare a autenticităţii.

Aseară, în Capitală a avut loc spectacolul de gală inaugural la care au asistat Suzana Gădea, preşedintele Consiliului Culturii şi Educaţiei Socialiste, Ion Tudor, prim-adjunct al ministrului turismului, Maria Groza, adjunct al ministrului afacerilor externe, personalităţi ale vieţii cultural-artistice din ţara noastră, un numeros public. În asistenţă se aflau, de asemenea, ambasadorii la Bucureşti ai ţărilor participante la festival, alţi şefi de misiuni diplomatice acreditaţi în ţara noastră, membri ai corpului diplomatic.

Începînd de astăzi, formaţiile participante la Festivalul de folclor al ţărilor balcanice vor evolua, pînă la 2 septembrie, pe litoralul românesc.

N. S.

CARTEA PRIN POŞTĂ

Pentru a contribui la satisfacerea cerinţelor de literatură de specialitate ale oamenilor muncii din mediul rural, unitatea **„Cartea prin poştă"** a cooperaţiei de consum din Bucureşti, str. Vulturilor nr. 31, sectorul 3, s-a profilat numai pe difuzarea cărţilor social-politice, agrozootehnice, tehnico-ştiinţifice, medicale, pedagogice şi de artă apărute în ţară.

Cei care doresc să-şi procure **cărţi de specialitate** în curs de apariţie din diferite domenii de activitate se pot adresa unităţii „Cartea prin poştă", printr-o simplă carte poştală, indicînd titlul care îl interesează, adresa exactă şi codul poştal 74 123. Volumele aflate în curs de apariţie vor fi luate în evidenţă, iar după primirea lor vor fi livrate, prin poştă, plata făcîndu-se la primirea coletului.

La cererea solicitanţilor de literatură de specialitate, unitatea „Cartea prin poştă" din Bucureşti, str. Vulturilor nr. 31, sectorul 3, trimite prospecte şi liste cu titlurile existente în stoc, care vor putea fi comandate prin poştă.

Pentru procurarea lucrărilor de literatură beletristică, cei interesaţi se pot adresa librăriilor din localităţile în care domiciliază.

expoziţii

● **Muzeul de artă** al Republicii Socialiste România (parter): **Expoziţia de machete pentru monumentele Unirii, Independenţei şi Victoriei socialismului destinate municipiului Bucureşti.**

● Oficiul de expoziţii al C.C.E.S. Sala Dalles: expoziţia de artă plastică **„2050 de ani de la crearea statului dac centralizat şi independent".**

● **Galeriile Cămînului artei** (parter): **Ileana Codreanu**, pictură; (etaj): **Pictori şi sculptori din Sibiu.**

● **Galeriile Simeza: Augustin Costinescu**, pictură.

● **Galeriile Orizont: Aurelia Matei**, pictură.

● **Galeriile Galateea: Expoziţie de afiş.**

● **Galeriile Eforie: Coca Meţianu**, pictură.

● **Galeriile „Hanul cu Tei": Elisabeta Kölló Balaes**, modă.

● **Casa de cultură „Fr. Schiller": Desene de copii „Azi şi mîine".**

Un film despre omenie şi eroism

„...Am fost şaisprezece"

Epopeica ridicare a maselor, sub conducerea partidului, la insurecţia armată din august 1944, glorioasa participare a armatei române la lupta pentru eliberarea întregului teritoriu al patriei de sub cotropirea fascistă, precum şi a ţărilor vecine şi prietene, Ungaria şi Cehoslovacia, pînă la zdrobirea definitivă a Germaniei naziste fac obiectul preocupărilor unui număr relativ mare de scriitori şi cineaşti contemporani, între care Aurel Mihale deţine un loc distinct. În trilogiile „Cronică de război" şi „Focurile" scriitorul a evocat, cu un viguros realism clasic, momente impresionante din participarea armatei române la conflagraţia mondială, episoade emoţionante din timpul bătăliilor înscrise definitiv în carta eroismului naţional, alături de lungul şir al eforturilor şi luptelor poporului nostru pentru cîştigarea şi consolidarea dreptului sacru de a decide singur, nestingherit asupra destinelor sale.

Filmul al cărui scenariu l-a scris acum Aurel Mihale (după o mai veche nuvelă) **„...Am fost şaisprezece"**, conţine un episod smuls acestei pînze de ansamblu, un moment epic înscris într-o ramă cinematografică menită să aducă în primplanuri pregnante cîţiva eroi din memorabilele lupte pentru eliberarea Budapestei. O mînă de oameni, constituiţi în detaşament de asalt, primesc misiunea de a ocupa şi păstra cu orice preţ o clădire budapestană, important punct strategic pentru armatele aliate româno-sovietice. Cei şaisprezece români se văd în situaţia de a lupta cu un inamic numeric superior, pe care-l scot totuşi din casă — aşa cum l-au scos din propria casă şi ţară — şi izbutesc să-l respingă de cîteva ori la rînd pînă cînd ultimul supravieţuitor rămas aruncă clădirea în aer. Spectatorul acestui film are în principiu privilegiul de a urmări, în plan dublu, dramaticele momente: pe de o parte, el priveşte, spre exterior, prin ochii forestierilor de unde eroicii eliberatori români îi ţin la distanţă pe hiteriştii şi poate aprecia situaţia ca şi disperată a apărătorilor tot mai copleşiţi de valurile succesive de asalt; pe de altă parte, el participă, în interiorul casei, la un al doilea front, la confruntările cu locatarii ascunşi, între care un ofiţer hitlerist, o tînără maghiară şi doi ceferişti. Treptat, interesul spectatorului pare solicitat cu precădere de acest al doilea front: mici scene, descoperiri surprinzătoare, episoade tragice ori groteşti, gesturi abia schiţate ori replici aruncate între două salve de mitralieră, moartea instantanee sau agonia chinuită, felul cum cei rămaşi suportă un tot mai acut sentiment al dispariţiei inevitabile — toate acestea vor să confiluat, oxigenat de resursele adînci şi inepuizabilei lui încrederi în dreptate, în viaţă, în victoria libertăţii. Căci aceasta este uriaşa „muniţie" morală a unui pumn de oameni, de soldaţi-eroi încercuiţi fără scăpare, care mor eroic cu patria speranţei în suflet, netrădîndu-şi nici o clipă trăsăturile omeneşti cu care au venit de-acasă de la el, din vatra Carpaţilor, spre a reda şi altora speranţa, şansa de a nu şi le pierde. Relevarea acestor mici dar strălucitoare explozii de omenie, generozitate, compasiune din partea celor şaisprezece care pier într-o casă spre a contribui la eliberarea unei ţări constituie nucleul filmului „Am fost şaisprezece". Asemenea trăsături gureze „monografia", inevitabil sumară l, a unei atitudini în faţa morţii, un portret generic al „soldatului care nu şi-a pierdut omenia" şi care, în mijlocul morţii, apăsat ca de o lespede uriaşă de imensul risc al primejdiei ce-l înconjoară dinăuntru şi din afară, continuă totuşi să respire un aer moral nepomorale nealterate de brutalitatea războiului, de duritatea inumană a incleştărilor dintre viaţă şi moarte au înţeţit incomensurabil flacăra recunoştinţei din inimile celor care i-au cunoscut în acele zile şi nopţi. Filmul „Am fost şaisprezece" încearcă, dincolo de spectaculoasa demonstraţie de pirotehnie pe care autorii au crezut de cuviinţă să o facă, să sugereze **firescul** omeniei, generozităţii şi chiar mărinimiei unor eroi aflaţi în împrejurări tragice: trăsături simple dar fundamentale care în asemenea condiţii îşi croiesc, teoretic, cu greu drumul afirmării, trăsături care, aşa cum ştim, au rămas pentru ocupanţii fascişti un „lux" de neatins, interzis. Într-o epocă de tristă amintire, cînd condiţia umană a fost tîrîtă în sordidul subsol al barbariei şi primitivităţii, asemenea trăsături umane de nealterată nobleţe, încarcerate, puse sub stare de arest de jalnicii adepţi ai cultului forţei brutale, au supravieţuit prin protecţia largă, invincibilă a celor simpli şi mulţi, a exponenţilor autentici ai popoarelor. „Cei şaisprezece" sînt — dincolo de imperfecţiunile filmului, de doza ridicată de convenţionalism ilustrativ pe care din păcate o conţine — exponenţii acelor categorii umane în sinul cărora şi-au găsit permanent un loc larg spiritul de omenie, simţul dreptăţii şi al echităţii, cultul libertăţii şi al patriilor libere, încrederea în viaţă şi în regenerarea popoarelor decimate de tăvălugul sinistrilor căutători ai „spaţiului vital".

Filmul regizat de George Cornea izbuteşte în parte şi, în primul rînd, datorită citorva dintre excelenţii săi interpreţi (Sebastian Papaiani, Ion Caramitru, Elisabeta Adam, Dan Damian, Mircea Bodolan, Alex. Perghe, Constantin Drăgănescu şi copilul Bogdan Mihai Cornea) să arunce din nou o lumină asupra omeniei reconfortante şi emoţionante a omului de rînd implicat într-o mare conflagraţie, asupra puterii lui uimitoare de a-şi păstra „firea", de a-şi depăşi instinctul de conservare în numele unui ideal pentru care merită să te jertfeşti. Patria urmaşilor acestui erou ce străbate ca o flacără nepieritoare istoria noastră este dovada supremă că jertfa lui n-a fost zadarnică, iar dacă amintirea lui a rămas vie în sufletul popoarelor ridicate la demnitatea libertăţii şi a respectului faţă de alţii, aceasta înseamnă că într-adevăr, atunci, în acele cumplite zile şi nopţi, cum spune frumos tînăra maghiară, eroina filmului, „inima mea a bătut în această casă" a omeniei regăsite, în ritmul libertăţii pentru care ei şi-au dat viaţa pentru ca viaţa să triumfe.

M. COSTEA

tv

PROGRAMUL 1

15.15 Telex
15,20 Ecran de vacanţă
16,15 Muzică populară instrumentală
În jurul orei 16,30 — transmisiune directă: Ceremonia sosirii preşedintelui Republicii Unite Camerun
● Muzică populară instrumentală ● Fotbal: România — Iugoslavia. Transmisiune directă de la Bucureşti. În pauză: Tragerea Pronoexpres
18.50 1001 de seri
19,00 Telejurnal
19,25 La ordinea zilei în economie
19,40 Noi, femeile!
20,10 Telecinemateca. Ciclul „Mari actori". „Muntele lui Spencer". Premieră pe ţară.
21.55 Festivalul de folclor al ţărilor balcanice.
22,15 Telejurnal

PROGRAMUL 2

19.00 Telejurnal
19,25 Buletin rutier
19,40 Treptele afirmării
20,35 Studio T '80
21,00 În ritm de jaz
21,20 Documentar artistic: Mangrove.
22,15 Telejurnal

Cum vor circula autoturismele proprietate personală duminică, 31 august

Inspectoratul General al Miliţiei, Direcţia circulaţie, face cunoscut că **duminică, 31 august 1980, au dreptul să circule autoturismele proprietate personală care au numerele de înmatriculare fără soţ.**

GHEORGHE CĂLIN

În ziua de 25 august 1980 a încetat din viaţă tovarăşul Gheorghe Călin, membru al biroului Comitetului judeţean Ilfov al P.C.R., preşedintele Consiliului judeţean al sindicatelor Ilfov.

Născut în anul 1920, în comuna Conţeşti, judeţul Dîmboviţa, dintr-o familie de muncitori, Gheorghe Călin a intrat de tînăr în rîndurile clasei muncitoare, cunoscînd din plin exploatarea capitalistă.

Membru al P.C.R. din anul 1945, Gheorghe Călin a îndeplinit cu abnegaţie şi pasiune revoluţionară, timp de peste trei decenii, funcţii de răspundere în aparatul de partid şi de stat, în organizaţiile de masă şi obşteşti, slujind cu întreaga sa capacitate şi energie cauza clasei muncitoare şi a partidului.

În perioada 1965—1974 a fost membru al C.C. al P.C.R., iar între anii 1968—1975 deputat în Marea Adunare Naţională.

În întreaga sa activitate, Gheorghe Călin s-a dovedit un fiu credincios al partidului nostru, un activist devotat ţelurilor nobile ale făuririi socialismului şi comunismului, ale înfloririi multilaterale a scumpei noastre patrii. Pentru meritele sale deosebite a fost distins cu ordine şi medalii ale Republicii Socialiste România.

Amintirea sa va rămîne mereu vie în inimile tovarăşilor de muncă, ale tuturor celor care l-au cunoscut.

CARNET CULTURAL

ARGEŞ ● Sub genericul „Întîlnire pe Transfăgărăşan", sute de artişti amatori din judeţele Argeş, Sibiu, Braşov şi Vîlcea au prezentat spectacole în faţa turiştilor aflaţi în trecere prin aceste locuri neasemuit de pitoreşti. Un alt spectacol, intitulat „Cîntec de viaţă nouă", au prezentat, la Cabana Brusturet, formaţiile de artişti amatori fruntaşe din judeţul Argeş. (Gh. Cîrstea).

BRĂILA ● La Galeriile de artă a fost vernisată expoziţia de pictură intitulată „Peisajul românesc", care reuneşte lucrări reprezentînd aspecte ale noului peisaj al României socialiste. ● Consiliul judeţean al sindicatelor şi redacţia ziarului „Înainte" au editat un set de afişe avînd ca generic „Iniţiative înaintate aplicate de colective de muncă brăilene". (Corneliu Ifrim).

MEHEDINŢI ● Biblioteca judeţeană a organizat la Combinatul de celuloză şi hîrtie din Drobeta-Turnu Severin o seară de poezie din lirica lui Nichita Stănescu ● Brigăzi alcătuite din jurişti s-au deplasat în 14 localităţi ale judeţului, purtînd un dialog cu cetăţenii pe tema „Legalitatea — cerinţă fundamentală a dezvoltării societăţii noastre socialiste". (Virgiliu Tătaru).

BACĂU ● La Galeriile de artă din Bacău a fost deschisă o expoziţie de pictură, grafică şi sculptură realizată de membrii filialei Uniunii artiştilor plastici din localitate. Intitulată sugestiv „Hronic nou pe străvechi şi înfloritor pămînt moldav", ea înfăţişează marile transformări petrecute în ultimii 15 ani pe meleagurile cuprinse între Trotuş, Bistriţa şi Siret. ● Muzeul judeţean de istorie şi artă găzduieşte în aceste zile o expoziţie de ceramică populară. (Gh. Baltă).

SATU MARE ● La Galeriile de artă din Satu Mare s-a deschis o expoziţie de artă plastică dedicată aniversării a 2050 de ani de la crearea primului stat dac centralizat şi independent. Lucrările de grafică, pictură, sculptură, artă decorativă alcătuiesc o emoţionantă cronică a prezentului socialist şi un vibrant omagiu luptei poporului nostru de-a lungul milenarei sale istorii pentru libertate, dreptate socială şi independenţă. (Octav Grumeza).

GALAŢI ● Muzeul de artă contemporană românească şi filiala Uniunii artiştilor plastici au deschis la galeriile de artă din localitate expoziţia intitulată „Realizări socialiste reflectate în plastica gălăţeană". Lucrările de pictură, grafică, sculptură constituie un omagiu adus de plasticienii gălăţeni marii sărbători de la 23 August. (Dan Plăeşu).

MUREŞ ● În sălile de expoziţie de la Palatul culturii din Tg. Mureş a fost vernisată expoziţia de pictură intitulată „Chipul şi istoria patriei în creaţia pictorilor contemporani români". Lucrările — aparţinînd unor reputaţi plasticieni din majoritatea judeţelor ţării — înfăţişează secvenţe din realizările dobîndite de poporul nostru în cei 36 de ani de istorie nouă. (Gheorghe Giurgiu).

BRAŞOV ● S-a redeschis în municipiul Braşov secţia de artă din cadrul Muzeului judeţean, reorganizată şi îmbogăţită cu lucrări de valoare intrate în patrimoniul artei plastice româneşti. (N. Mocanu).

MESAJE CU PRILEJUL MARII SĂRBĂTORI NAȚIONALE A ROMÂNIEI

Excelenței Sale
Domnului NICOLAE CEAUȘESCU
Președintele Republicii Socialiste România,

Cu ocazia sărbătorii naționale a Republicii Socialiste România, adresez Excelenței Voastre ville mele felicitări. Vă exprim urările mele cele mai sincere pentru fericirea dumneavoastră personală și a poporului român, precum și pentru viitorul fericit al cooperării între cele două țări ale noastre și a contribuției pe care aceasta o aduce la obiectivele păcii și dezvoltării, care le sînt comune, în Europa și în lume.

VALÉRY GISCARD D'ESTAING

Excelenței Sale
Domnului NICOLAE CEAUȘESCU
Președintele Republicii Socialiste România

Cu prilejul aniversării Zilei eliberării României, avem plăcerea să adresăm Excelenței Voastre, în numele poporului și guvernului Irakului, felicitările noastre și cele mai bune urări de sănătate și fericire, iar poporului prieten al României continuă prosperitate și progres.

SADDAM HUSSEIN
Președintele Republicii Irak

Excelenței Sale
Domnului NICOLAE CEAUȘESCU
Președintele Republicii Socialiste România

Cu ocazia sărbătorii naționale, adresez Excelenței Voastre cele mai bune urări pentru fericirea dumneavoastră personală, precum și pentru viitorul fericit al poporului român.

JEAN
Mare Duce de Luxemburg

Excelenței Sale
Domnului NICOLAE CEAUȘESCU
Președintele Republicii Socialiste România

Aniversarea zilei dumneavoastră naționale îmi oferă binevenita ocazie de a transmite Excelenței Voastre, în numele meu și din partea guvernului și poporului Maltei, din toată inima, felicitări, împreună cu cele mai bune urări pentru sănătatea și fericirea dumneavoastră și pentru progresul și prosperitatea poporului român prieten.

Cu cea mai înaltă stimă și considerație,

ANTON BUTTIGIEG
Președintele Republicii Malta

Excelenței Sale NICOLAE CEAUȘESCU
Președintele Republicii Socialiste România

Cu fericita ocazie a aniversării zilei naționale a țării dumneavoastră, îmi este deosebit de plăcut să vă adresez, în numele poporului voltez, al guvernului său și al meu personal, cele mai vii și călduroase felicitări.

Folosesc această împrejurare pentru a reafirma dorința noastră sinceră de a acționa în vederea întăririi legăturilor de prietenie și cooperare fructuoasă care unesc în mod fericit țările noastre.

Vă rog să primiți, Excelență, urările mele fierbinți de sănătate și fericire personală, de progres continuu poporului român prieten.

Cu cea mai înaltă considerație,

General de corp de armată
EL HADJ ABOUBAKAR SANGOULE LAMIZANA
Președintele Republicii Volta Superioară

Excelenței Sale
Domnului NICOLAE CEAUȘESCU
Președintele Republicii Socialiste România

În numele meu, al guvernului și al poporului Kenyei, doresc să transmit Excelenței Voastre și, prin dumneavoastră, guvernului și poporului României, salutările noastre călduroase cu prilejul aniversării zilei naționale a țării dumneavoastră.

Dau o înaltă apreciere relațiilor cordiale deja existente între țările noastre. Este dorința fierbinte a guvernului meu să le întărească și mai mult în viitor în avantajul reciproc al popoarelor noastre.

Urez multă sănătate Excelenței Voastre și prosperitate poporului României.

DANIEL ARAP MOI
Președintele Republicii Kenya

Excelenței Sale
Domnului NICOLAE CEAUȘESCU
Președintele Republicii Socialiste România

Cu prilejul aniversării sărbătorii naționale a României îmi este deosebit de plăcut să vă adresez sincere felicitări.

În numele Comitetului Militar de Salvare Națională, al guvernului și al meu personal, vă adresez urări de fericire personală și de prosperitate poporului român.

Cu înaltă considerațiune,

Lt. col. MOHAMED KHOUNA OULD HAIDALA
Președintele Comitetului Militar de Salvare Națională, șeful statului și al Guvernului Republicii Islamice Mauritania

---

Excelenței Sale
Domnului NICOLAE CEAUȘESCU
Președintele Republicii Socialiste România

Cu ocazia Zilei naționale a Republicii Socialiste România, doresc să vă transmit cele mai călduroase felicitări și urări de bine, sănătate pentru Excelența Voastră, iar pentru poporul României prosperitate și bunăstare.

QABOOS BIN SAID
Sultanul Omanului

Excelenței Sale NICOLAE CEAUȘESCU
Președintele Republicii Socialiste România

Cu ocazia aniversării Zilei eliberării României, îmi face o deosebită plăcere să exprim Excelenței Voastre cele mai călduroase felicitări.

Folosesc acest prilej pentru a ura Excelenței Voastre multă sănătate și fericire, iar poporului român succes și prosperitate.

KHALIFA BIN HAMAD AL-THANI
Emir al statului Qatar

Excelenței Sale
Domnului NICOLAE CEAUȘESCU
Președintele Republicii Socialiste România

Guvernul și poporul Republicii Seychelles mi se alătură în a transmite Excelenței Voastre, guvernului și poporului Republicii Socialiste România felicitările noastre călduroase cu ocazia zilei naționale.

Sînt convins că legăturile de prietenie existente deja între cele două țări ale noastre se vor întări în continuare, în interesul celor două națiuni.

Cu cea mai înaltă considerație,

FRANCE ALBERT RENÉ
Președintele Republicii Seychelles

Tovarășului NICOLAE CEAUȘESCU
Secretar general al Partidului Comunist Român,
Președintele Republicii Socialiste România

Tovarășului ILIE VERDEȚ
Prim-ministru al Guvernului Republicii Socialiste România

Tovarășului NICOLAE GIOSAN
Președintele Marii Adunări Naționale a Republicii Socialiste România

Cu ocazia celebrării celei de-a 36-a aniversări a sărbătorii naționale a Republicii Socialiste România, în numele Partidului Popular Revoluționar Laoțian, al Guvernului Republicii Democrate Populare Laos și al poporului laoțian, avem plăcerea de a vă exprima felicitările noastre călduroase și, prin intermediul dumneavoastră, Partidului Comunist Român, Marii Adunări Naționale, Guvernului Republicii Socialiste România și poporului frate român.

Sub conducerea clarvăzătoare a Partidului Comunist Român, avînd în fruntea sa pe tovarășul Nicolae Ceaușescu, harnicul popor român a depus victorios toate eforturile sale pentru transformarea și construcția socialistă în țara sa, transformînd Republica Socialistă România într-o țară socialistă dezvoltată, cu o agricultură și o industrie moderne, cu o cultură progresistă, cu o știință și tehnică ridicate, unde nivelul de trai al poporului se îmbunătățește fără încetare.

Aceste victorii constituie o contribuție la salvgardarea păcii și securității în Europa și în lume, precum și un stimulent al spiritului de luptă al națiunilor pentru independență națională, democrație și progres social, ridicînd astfel prestigiul Republicii Socialiste România pe arena internațională.

Vă felicităm sincer pentru aceste strălucite succese pe care noi le considerăm ca pe ale noastre proprii.

Folosim această ocazie pentru a exprima mulțumirile noastre partidului, Marii Adunări Naționale, guvernului și poporului român frate pentru ajutorul și sprijinul acordate în opera luptei revoluționare a poporului laoțian în trecut, cît și în transformarea și edificarea socialistă actuală.

Fie ca poporul român frate să obțină noi succese în realizarea hotărîrilor adoptate de cel de-al XII-lea Congres al Partidului Comunist Român, în scopul de a conduce România spre socialismul dezvoltat.

Fie ca solidaritatea și prietenia frățească între partidele, guvernele și popoarele laoțian și român să se îmbunătățească și să se dezvolte în fiecare zi tot mai mult.

KAYSONE PHOMVIHANE
Secretar general al Comitetului Central al Partidului Popular Revoluționar Laoțian, Prim-ministru al Republicii Democrate Populare Laos

SUFANUVONG
Președintele Republicii Democrate Populare Laos, Președintele Adunării Populare Supreme a R. D. P. Laos

---

Excelenței Sale
Domnului NICOLAE CEAUȘESCU
Președintele Republicii Socialiste România

Domnule președinte,

Cu prilejul sărbătoririi de către poporul român, cu deosebită bucurie și fericire, a eliberării țării dumneavoastră, îmi este deosebit de plăcut să adresez Excelenței Voastre cele mai vii și calde felicitări. Sînt foarte fericit de excelentele relații de prietenie și cooperare care există, în mod atît de fericit, între cele două țări ale noastre și adresez urarea ca, sub impulsul dinamic al Excelenței Voastre, aceste raporturi să se întărească și mai mult, în interesul celor două popoare ale noastre.

Folosesc acest fericit prilej pentru a prezenta Excelenței Voastre și poporului român prieten cele mai bune urări de sănătate și de prosperitate.

Cu înaltă considerațiune,

Colonel JEAN BAPTISTE BAGAZA
Președintele Republicii Burundi

Excelenței Sale
Domnului NICOLAE CEAUȘESCU
Președintele Republicii Socialiste România

Cu ocazia Zilei naționale a Republicii Socialiste România, doresc să vă adresez, în numele meu și al poporului statului Bahrein, sincere felicitări.

Totodată, mă folosesc de acest prilej pentru a transmite Excelenței Voastre multă sănătate și fericire, iar poporului român progres și prosperitate continui.

Șeic ISSA BIN SALMAN AL-KHALIFA
Emirul statului Bahrein

Excelenței Sale
Domnului NICOLAE CEAUȘESCU
Președintele Republicii Socialiste România

Cu ocazia fericită a celei de-a 36-a aniversări a eliberării României, vă transmit dumneavoastră și, prin dumneavoastră, guvernului, precum și bravului și harnicului popor din măreața dumneavoastră țară, în numele Consiliului Popular de Salvare, guvernului și poporului Republicii Liberia și al meu personal, salutări frățești și felicitări cordiale.

Îmi exprim dorința fierbinte că, în spiritul relațiilor cordiale și armonioase care există în mod fericit între guvernele și popoarele noastre, vom continua să conlucrăm pentru întărirea acestor raporturi, să identificăm domenii noi și eficiente de cooperare mai largă, astfel încît să contribuim pe mai departe la propășirea demnității umane și mai buna înțelegere internațională.

Folosesc acest prilej pentru a ura Excelenței Voastre multă sănătate, viață lungă și fericire. Fie ca viteazul popor al măreței dumneavoastră țări să se bucure în continuare de binefacerile păcii, de unitate, prosperitate și solidaritate, sub conducerea dumneavoastră dinamică.

Asigurîndu-vă de considerația și stima mea cea mai înaltă, al dumneavoastră sincer, aflat în slujba cauzei poporului,

Sergent-major
SAMUEL KANYON DOE
Președintele Consiliului Popular de Salvare, Șeful statului Republica Liberia

---

Tovarășului NICOLAE CEAUȘESCU
ȘI MEMBRILOR COMITETULUI CENTRAL
AL PARTIDULUI COMUNIST ROMÂN

Dragi tovarăși,

Comitetul Central al Partidului Comunist din Venezuela vă transmite sincere felicitări cu ocazia Zilei naționale a României.

Marcînd o nouă aniversare a eliberării de sub dominația fascistă, salutăm călduros prin intermediul dumneavoastră întregul partid și clasa muncitoare română, care, printr-un greu și susținut efort, au făcut posibilă obținerea unor mari progrese în construcția societății socialiste în România.

De asemenea, în viața internațională s-au produs de-a lungul acestor ani profunde transformări. Lărgirea sistemului socialist, prăbușirea sistemului colonial, mersul înainte nestăvilit al clasei muncitoare, al mișcării de eliberare națională sînt tot atîtea fapte care arată justețea politicii promovate de mișcarea comunistă internațională, din care fac parte partidele noastre, și demonstrează în mod convingător preluarea inițiativei pe plan general de către forțele socialismului.

Apărarea păcii, destinderea, oprirea cursei înarmărilor și scoaterea în afara legii a armelor de distrugere în masă sînt imperativele de astăzi și sîntem conștienți de aportul pe care și-l aduc poporul român și partidul său care și-au propus asemenea obiective.

Folosim această ocazie, dragi tovarăși, pentru a vă transmite sentimentele noastre de prietenie frățească și urări de noi succese și victorii.

Trăiască România socialistă!

Trăiască prietenia dintre popoarele și partidele noastre!

Trăiască internaționalismul proletar!

Pentru Comitetul Central al Partidului Comunist din Venezuela,
JESUS FARIA
Secretar general
EDUARDO GALLEGOS MANCERA
Secretar pentru relațiile internaționale

Excelenței Sale
Domnului NICOLAE CEAUȘESCU
Președintele Republicii Socialiste România

Cu prilejul fericit al celei de-a 36-a aniversări a zilei naționale a țării dumneavoastră, am plăcerea ca, în numele guvernului și al poporului Tanzaniei, precum și în numele meu, să vă exprim dumneavoastră personal, guvernului și poporului României felicitările noastre cele mai sincere.

Am urmărit cu deosebită admirație realizările politice și economice impresionante pe care țara dumneavoastră le-a obținut sub conducerea excelentă a dumneavoastră și a mărețului Partid Comunist Român.

Dăm o înaltă apreciere rolului activ jucat de România pe plan moral și material în lupta de eliberare a popoarelor asuprite din Africa australă.

Îmi exprim convingerea că relațiile bilaterale dintre țările noastre se vor întări continuu.

Vă rog să primiți urările mele cele mai bune pentru sănătatea și fericirea dumneavoastră, precum și pentru prosperitatea continuă a poporului român.

JULIUS K. NYERERE
Președintele Republicii Unite Tanzania

Excelenței Sale NICOLAE CEAUȘESCU
Secretar general al Partidului Comunist Român,
Președintele Republicii Socialiste România

Cu prilejul sărbătorii naționale a României adresez Excelenței Voastre și poporului român, în numele poporului saotomez, al Mișcării de Eliberare din Sao Tomé și Principe, al guvernului și al meu personal, cele mai calde felicitări.

Reafirmăm voința noastră de a consolida și aprofunda tot mai mult relațiile de prietenie, cooperare și solidaritate dintre cele două țări și popoare ale noastre.

Cu înaltă și frățească considerațiune,

MANUEL PINTO DA COSTA
Președintele Mișcării de Eliberare din Sao Tomé și Principe, Președintele Republicii Democratice Sao Tomé și Principe

---

Excelenței Sale NICOLAE CEAUȘESCU
Președintele Republicii Socialiste România

Cu prilejul zilei naționale a țării dumneavoastră prietene, îmi este plăcut să adresez Excelenței Voastre calde felicitări și cele mai bune urări de sănătate și fericire personală, de progres continuu și prosperitate poporului român prieten.

Colonel ALI ABDALLAH SALEH
Președintele Republicii Arabe Yemen, Comandant suprem al Forțelor Armate

---

Excelenței Sale
Domnului NICOLAE CEAUȘESCU
Președintele Republicii Socialiste România

Cu prilejul sărbătoririi Zilei naționale a României am deosebita plăcere să adresez Excelenței Voastre, în numele poporului nigerian, al guvernului și al meu personal, cele mai vii și călduroase felicitări, împreună cu sincerele noastre sentimente de prietenie și cele mai bune urări de bunăstare și progres continuu poporului român.

Folosesc, de asemenea, acest fericit prilej pentru a vă exprima dorința noastră cu privire la intensificarea încă mai mare a bunelor relații de cooperare stabilite între cele două țări ale noastre.

Cu deosebit de înaltă considerațiune,

Colonel SEYNI KOUNTCHE
Președinte al Consiliului Militar Suprem, Șef al Statului Niger

---

Excelenței Sale
Domnului NICOLAE CEAUȘESCU
Președintele Republicii Socialiste România

Cu ocazia aniversării zilei eliberării acestei minunate națiuni, rog pe Excelența Voastră să accepte felicitările pe care vi le adresez în numele guvernului și poporului uruguayan.

APARICIO MENDEZ
Președintele Republicii Orientale a Uruguayului

Excelenței Sale NICOLAE CEAUȘESCU
Președintele Republicii Socialiste România

Domnule președinte,

La întoarcerea din vizita în România, doresc să vă reînnoiesc sentimentele de recunoștință pentru calda ospitalitate care a fost rezervată delegației Partidului Republican Italian.

Convorbirile avute cu dumneavoastră, în particular, domnule președinte, cît și cu celelalte personalități din guvernul român cred că vor contribui la întărirea legăturilor tradiționale de prietenie care unesc Italia și România, cît și la dezvoltarea perspectivelor de cooperare și înțelegere între poporul italian și poporul român.

Folosesc această ocazie pentru a vă transmite dumneavoastră și prietenilor români cea mai caldă urare din partea Partidului Republican Italian cu prilejul sărbătorii naționale de la 23 August.

Cu sentimente de caldă cordialitate,

GIOVANNI SPADOLINI
Secretar general al Partidului Republican Italian

Excelenței Sale NICOLAE CEAUȘESCU
Președintele Republicii Socialiste România

Vă transmit cele mai bune urări, pentru dumneavoastră și poporul român, cu ocazia celei de-a 36-a aniversări a eliberării de sub dominația fascistă.

DAVID STEEL
Liderul Partidului Liberal din Marea Britanie

Excelenței Sale NICOLAE CEAUȘESCU
Președintele Republicii Socialiste România

Cu ocazia zilei naționale, transmit Excelenței Voastre, în numele poporului, Guvernului Regatului Arabiei Saudite și al meu personal, felicitări și cele mai bune urări pentru fericirea și sănătatea dumneavoastră, iar pentru poporul român prieten multe succese și progres.

KHALID BIN ABDULAZIZ

Tovarășului NICOLAE CEAUȘESCU
Președintele Republicii Socialiste România,
Secretar general al Partidului Comunist Român

Vă rog să primiți dumneavoastră, guvernul, partidul și poporul român calde salutări cu ocazia aniversării eliberării României de sub dominația fascistă. Vă dorim noi succese în construcția socialistă.

CLODOMIRO ALMEYDA
Secretar general al Partidului Socialist din Chile

Tovarășului NICOLAE CEAUȘESCU
Secretar general al Partidului Comunist Român,
Președintele Republicii Socialiste România

Dragă tovarășe Ceaușescu,

Cu prilejul fericit al zilei naționale, Comitetul Central al A.K.E.L. vă adresează cele mai calde felicitări și cele mai bune urări de noi succese în construirea socialismului și de fericire pentru poporul prieten român.

EZEKIAS PAPAIOANNOU
Secretar general al A.K.E.L.

Excelenței Sale Președintelui Republicii Socialiste România, NICOLAE CEAUȘESCU

Cu prilejul Zilei naționale a României, poporul thailandez mi se alătură în a adresa Excelenței Voastre sincerele noastre felicitări și cele mai bune urări de sănătate și fericire personală, precum și de prosperitate poporului român.

Sîntem încredințați că relațiile dintre țările noastre vor continua să înflorească și în viitor în folosul nostru comun.

BHUMIBOL R.

Excelenței Sale
Domnului NICOLAE CEAUȘESCU
Președintele Republicii Socialiste România

În numele guvernului și al poporului din Trinidad-Tobago, am deosebita plăcere să transmit Excelenței Voastre și poporului român felicitări și cele mai bune urări, cu ocazia aniversării zilei dumneavoastră naționale.

Rog pe Excelența Voastră să accepte urările mele cele mai bune de fericire personală și de progres pentru poporul român.

ELLIS CLARKE
Președintele Republicii Trinidad-Tobago

Excelenței Sale
Domnului NICOLAE CEAUȘESCU
Secretar general al Partidului Comunist Român,
Președintele Republicii Socialiste România

Stimate domnule președinte,

Doresc să vă felicit pe dumneavoastră personal și Partidul Comunist Român cu prilejul celei de-a 36-a aniversări a zilei naționale a poporului român, ziua eliberării poporului dumneavoastră de sub dominația forțelor antidemocratice, fasciste.

Cu prilejul acestei aniversări, doresc să vă urez succese continue pe calea progreselor pe care le obțineți în dezvoltarea țării dumneavoastră și pe linia contribuției pe care o aduceți la cauza păcii și cooperării internaționale.

Îmi exprim speranța că relațiile prietenești, speciale, existente între țările, partidele și popoarele noastre, se vor întări și mai mult în viitor.

Vă rog să acceptați, dragă domnule președinte, sincere urări de bine din partea tovarășilor din Partidul Muncii, precum și salutările mele cele mai cordiale.

Al dumneavoastră cu stimă,

SHIMON PERES
Președintele Partidului Muncii din Israel

COMITETULUI CENTRAL
AL PARTIDULUI COMUNIST ROMÂN

Dragi tovarăși,

Comitetul Central al Partidului Comunist din Israel transmite Partidului Comunist Român și conducerii sale și, prin ea, poporului român și guvernului său, cele mai cordiale salutări frățești, cu ocazia sărbătorii naționale, aniversarea eliberării României de sub jugul fascist.

Insurecția istorică antifascistă înfăptuită cu 36 de ani în urmă, sprijinită și ajutată de victorioasa armată sovietică, a făcut posibil începutul unei noi ere în istoria poporului român și a țării sale — constituirea societății socialiste. Sub conducerea Partidului Comunist Român și prin cooperarea cu alte țări ale comunității socialiste, poporul român obține importante succese în toate domeniile construcției socialiste.

Vă urăm, dragi tovarăși, cu acest prilej, noi succese în promovarea cauzei păcii, democrației și socialismului.

Cu cele mai cordiale salutări frățești.

COMITETUL CENTRAL
AL PARTIDULUI COMUNIST DIN ISRAEL

COMITETULUI CENTRAL
AL PARTIDULUI COMUNIST ROMÂN

Dragi tovarăși,

În numele Comitetului Central al Partidului Comunist Peruan, dorim să vă adresăm salutul nostru, și prin dumneavoastră întregului popor român cu ocazia aniversării, la 23 August, a eliberării României de sub dominația fascistă.

Lupta poporului român, în frunte cu clasa muncitoare, a condus la construirea socialismului în țara dumneavoastră. Dezvoltarea în domeniile economic și social a permis poporului român să rezolve probleme fundamentale în înfăptuirea societății socialiste multilateral dezvoltate.

Ca urmare a revoluției de la 23 August, a luptei eroice a poporului și a solidarității morale și materiale pe care le-a primit totdeauna de la U.R.S.S. și de la comunitatea socialistă de națiuni, România este astăzi o țară industrializată, care a rezolvat dificultățile principale și a avansat energic pe calea progresului.

Partidul Comunist Român a îndeplinit în această perioadă un important rol revoluționar în fruntea luptelor poporului român.

Vă dorim, dragi tovarăși, noi și mari victorii.

Cu salutări frățești,

JORGE DEL PRADO
Secretar general al Partidului Comunist Peruan

Tovarășului NICOLAE CEAUȘESCU
Președintele Republicii Socialiste România,
Secretar general al Partidului Comunist Român

Stimate tovarășe,

Comitetul Central al Partidului Socialist Revoluționar din Ecuador salută cu deosebită căldură poporul și guvernul român cu ocazia celei de-a XXXVI-a aniversări a eliberării de sub dominația fascistă.

Partidul Socialist Revoluționar din Ecuador, sărbătorind la 23 August Ziua națională a României, vă adresează, de asemenea, cele mai alese urări și simțăminte frățești, pentru ca poporul român, sub conducerea clarvăzătoare a partidului comunist și a dumneavoastră, să continue victorios construcția socialismului, cu trăsăturile sale specifice și în mod creator.

Cu deosebită stimă,

Pentru revoluția socialistă în Ecuador și America Latină,

TELMO HIDALGO
Secretar general al Comitetului Central al Partidului Socialist Revoluționar din Ecuador

---

Excelenței Sale
Tovarășului NICOLAE CEAUȘESCU
Președintele Republicii Socialiste România

În numele Biroului Politic, al tuturor militanților Partidului Congresul pentru Independența Madagascarului (A.K.F.M.-K.D.R.S.M.), precum și al meu personal, permiteți-mi să vă adresez, cu ocazia celei de-a XXXVI-a aniversări a victoriei revoluției de eliberare națională și socială, antifascistă și antiimperialistă a României, sărbătoarea națională a poporului român, cele mai călduroase felicitări și cele mai bune urări de sănătate și fericire personală, de progres și prosperitate poporului român.

RICHARD ANDRIAMANJATO
Președinte al Partidului Congresul pentru Independența Madagascarului

---

Domnului NICOLAE CEAUȘESCU
Președintele Republicii Socialiste România

Excelență,

Cu ocazia celei de-a 36-a aniversări a eliberării poporului român de regimul militar fascist opresiv, Partidul Cooperatist din Marea Britanie transmite salutările sale frățești președintelui și poporului României.

Este deosebit de plăcut pentru Partidul Cooperatist faptul că președintele său, domnul Tom Turvey, J. P. și doamna Turvey sînt oaspeți ai Comitetului Central și vor avea posibilitatea să participe la festivitățile din București prilejuite de ziua de 23 August.

Cu sinceritate,

DAVID WISE
Secretar general al Partidului Cooperatist din Marea Britanie

„Sub conducerea președintelui Nicolae Ceaușescu România a devenit o țară înfloritoare, care se bucură de o prețuire internațională deosebită"

Marea sărbătoare a poporului român — ziua de 23 August — a continuat să fie marcată în diferite țări ale lumii. Cu acest prilej au fost evidențiate marile noastre împliniri din anii socialismului, politica externă de pace și colaborare promovată de România.

PRESA DIN CAMERUN relevă pe spații largi succesele obținute de poporul român în edificarea societății noi, socialiste, evidențiază personalitatea puternică a președintelui Republicii Socialiste România, tovarășul Nicolae Ceaușescu.

COTIDIANUL „CAMEROON TRIBUNE" scrie că președintele României „a cîștigat un mare prestigiu în lume datorită politicii sale perseverente de apărare a independenței și suveranității popoarelor, a principiilor neamestecului în treburile interne ale altora și respectului între state". Ziarul a publicat sub titlul „Imagini ale României" un ciclu de articole dedicate relațiilor dintre România și Camerun.

Pagini întregi în mai multe numere sînt consacrate direcțiilor de referință ale politicii externe a țării noastre. Sub titluri semnificative „Relații multilaterale cu statele în curs de dezvoltare pentru instaurarea unui nou echilibru mondial", „O diplomație a dialogului", ziarul reflectă preocuparea deosebită a României pentru întărirea și extinderea fără încetare a raporturilor sale de cooperare cu țările în curs de dezvoltare, pornindu-se de la faptul că aceste relații „pot influența evoluția lumii în sensul realizării unei noi ordini economice mondiale".

Cotidianul accentuează amploarea și frecvența acțiunilor diplomatice de mare importanță ale tovarășului Nicolae Ceaușescu, a rolului său în dezvoltarea raporturilor României cu țările africane. „Luările de poziție ale României în marile probleme care angajează viitorul umanității — dezarmarea, securitatea internațională, dezvoltarea — se îmbină în general cu acelea ale țărilor în curs de dezvoltare, ale căror preocupări de echilibru al raporturilor mondiale, de alimentație, sănătate și educație sînt esențiale", scrie ziarul.

POSTUL NAȚIONAL DE RADIO-TELEVIZIUNE ELEN, E.R.T., a dedicat o amplă emisiune sărbătorii noastre naționale prezentînd imagini din București și relevînd realizările social-economice ale poporului român. „Cea de-a 36-a aniversare a sărbătorii naționale a poporului român — s-a arătat în comentariul emisiunii — coincide în mod fericit cu alte două mari aniversări din istoria sa mai veche și mai recentă. Se împlinesc 2050 de ani de la constituirea primului stat dac centralizat sub Burebista, care a pus bazele tradiției de unitate națională a poporului român, tradiție ce s-a perpetuat de-a lungul secolelor pînă în zilele noastre. Tot anul acesta se împlinesc 15 ani de cînd în fruntea partidului comunist a fost ales președintele Nicolae Ceaușescu, care a imprimat un dinamism deosebit activității social-economice și internaționale a României. Sub conducerea președintelui Nicolae Ceaușescu, România a dobîndit nenumărați prieteni pe toate meridianele lumii și o prețuire internațională deosebită".

COTIDIANUL GREC „AVGHI", într-un amplu articol, intitulat: „România — 36 de ani de la eliberare. O evoluție a progresului și creației sub steagul independenței", subliniază: „Poporul român sărbătorește cea de-a 36-a aniversare a eliberării sale naționale și sociale, care a deschis o nouă etapă în istoria țării. În această perioadă, economia României a cunoscut o mare dezvoltare în toate sectoarele producției materiale, care a permis creșterea treptată, dar sigură, a nivelului de trai material și spiritual al poporului".

„Activitatea internațională a României — continuă „Avghi" — se caracterizează printr-un dinamism deosebit, ceea ce a făcut ca ea să aibă tot mai mulți prieteni în întreaga lume". „Unul din obiectivele de cea mai mare importanță ale politicii externe a României este înfăptuirea păcii și securității în Europa. România consideră că, în actuala etapă, trebuie să se depună mai multe eforturi pentru combaterea factorilor negativi existenți încă pe continentul nostru, a forțelor care se opun destinderii. România consideră că, în ce privește realizarea securității pe continentul nostru, crearea unor zone ale păcii și înțelegerii ar constitui o contribuție deosebită. Consecventă față de această idee, România și-a lărgit necontenit relațiile de prietenie și colaborare cu țările balcanice, considerind că întărirea colaborării multilaterale în sectoare de interes comun pentru țările balcanice va contribui la transformarea acestei regiuni într-o zonă a păcii și colaborării reciproc avantajoase, fără arme nucleare, ca o parte integrantă a securității și cooperării în Europa".

„În relațiile dintre România și Grecia — relevă ziarul — a avut loc o dezvoltare spectaculoasă, în toate domeniile. Cea de-a cincea întîlnire dintre președinții Nicolae Ceaușescu și Constantin Caramanlis, care va avea loc la București în cursul lunii septembrie, ilustrează nivelul înalt de dezvoltare al acestor relații".

COTIDIANUL iranian de mare tiraj **„SOBHE AZADEGAN"** a publicat articolul „Sărbătoarea națională a

Manifestări peste hotare și ample articole consacrate țării noastre

României", în care apreciază evenimentul drept „un punct de cotitură al destinului poporului, prin care România a început o revoluție de eliberare socială și națională, culturală și economică ce urma să o scoată din starea de înapoiere anterioară, transformînd-o într-o țară înfloritoare". Articolul ilustrează apoi realizările poporului român după 23 August 1944. Articolul relevă că „sub conducerea președintelui Nicolae Ceaușescu, România promovează o politică deschisă, activă, menită să ducă la crearea unei lumi mai bune". Referitor la cooperarea bilaterală în domeniul economic, ziarul face aprecieri pozitive la adresa specialiștilor români, care, în colaborare cu cei iranieni, fac totul pentru dezvoltarea unor sectoare ale economiei iraniene.

Un program special au dedicat Zilei de 23 August și POSTURILE DE RADIO DIN SRI LANKA. Au fost reliefate rezultatele obținute de poporul român în cei 15 ani de cînd în fruntea partidului se află tovarășul Nicolae Ceaușescu. Comentatorul a apreciat că aceasta este „perioada ce a fost marcată de un nou stil de conducere politică, introdus de președintele Nicolae Ceaușescu", progresele înregistrate în toate domeniile fiind rodul „unei abordări realiste a aspectelor economice, sociale, științifice și culturale", avînd în centru „concepția imprimată de președintele Nicolae Ceaușescu și anume — totul pentru om, pentru bunăstarea lui". „Viața politică și spirituală în societatea socialistă românească oferă omului un univers de valori", a evidențiat comentatorul programului, ce a inclus cîntece patriotice românești.

★

La Ambasada română din SALISBURY a avut loc un cocteil la care au luat parte Canaan Banana, președintele Republicii Zimbabwe, Simon Mzenda, vicepreședinte al Z.A.N.U.-F.P., viceprim-ministru al guvernului, ministrul afacerilor externe, alți membri ai guvernului, șefi de misiuni diplomatice acreditați la Salisbury. Președintele Canaan Banana și ambasadorul român, Petre Blajovici, au toastat în onoarea tovarășului Nicolae Ceaușescu, președintele Republicii Socialiste România, și a primului ministru Robert Mugabe, pentru prietenia dintre popoarele celor două țări.

În orașul GABROVO din R.P. Bulgaria a avut loc o adunare festivă organizată de Comitetul județean Gabrovo al P.C.B. și Comitetul județean al Frontului Patriei. Au participat Hristo Dakov, membru supleant al C.C. al P.C.B., secretar al Comitetului județean al P.C.B., Koliu Tanev, membru al Biroului județean de partid, președintele Comitetului județean al Frontului Patriei, Trifon Panghelov, membru al Biroului comitetului județean de partid, președinte al consiliului popular județean, Petre Duminică, ambasadorul țării noastre la Sofia, alte oficialități locale. În cuvîntarea rostită cu acest prilej, Hristo Dakov a subliniat importanța evenimentului aniversat și a evidențiat realizările obținute de poporul român în cei 36 de ani care au trecut de la victoria revoluției de eliberare socială și națională. El a relevat rolul hotărîtor al întîlnirilor tradiționale și înțelegerilor stabilite între tovarășii Nicolae Ceaușescu și Todor Jivkov pentru dezvoltarea continuă a relațiilor de prietenie și colaborare româno-bulgare.

La Fabrica de mobilă din MOSCOVA a avut loc o adunare festivă. Despre semnificația Zilei de 23 August au vorbit M. F. Silnikova, secretarul organizației de partid din întreprindere, și I. Ene, consilier al Ambasadei române din Moscova.

Cu același prilej la întreprindere a fost organizată o expoziție de fotografii.

La clubul cooperativei agricole Prietenia coreeano-română din comuna SAMBONG a avut loc o adunare festivă la care au participat Ri Bion Rion, vicepreședinte al Comitetului Administrativ al provinciei Phiong-An de sud, reprezentanți ai organelor de partid și de stat locale. În cuvîntările rostite, Yun Zun-O, președintele cooperativei, Erou al Muncii Socialiste, și ambasadorul țării noastre, Paul Marinescu, s-au referit la semnificația actului de la 23 August 1944 pentru destinele poporului român, la succesele remarcabile obținute pe calea edificării socialismului în România. A fost subliniată dezvoltarea continuă a relațiilor de prietenie, colaborare și solidaritate dintre România și R.P.D. Coreeană, ca urmare a întîlnirilor, convorbirilor și înțelegerilor dintre tovarășul Nicolae Ceaușescu și tovarășul Kim Ir Sen.

La întreprinderea textilă „8 Martie" din HANOI a avut loc o adunare festivă. Despre succesele obținute de poporul român în construcția socialismului și importanța hotărîtoare a vizitelor la nivel înalt pentru dezvoltarea relațiilor de prietenie și cooperare dintre cele două țări au vorbit Tran Quang Sing, directorul întreprinderii, și Iuliu Dobroiu, însărcinat cu afaceri a.i. al țării noastre la Hanoi.

La TEL AVIV a avut loc o adunare festivă, organizată sub auspiciile Asociației de prietenie Israel—România. Au luat cuvîntul Moshe Nissim, ministrul justiției, Yitzhak Korn, președintele Asociației de prietenie, Yitzhak Artzi, viceprimarul municipiului Tel Aviv, și ambasadorul român Constantin Vasiliu. Adunarea s-a încheiat cu un program artistic.

Camera municipală a deputaților din RIO DE JANEIRO a marcat Ziua națională a României printr-o reuniune solemnă în cadrul căreia, după intonarea imnurilor de stat român și brazilian, au luat cuvîntul deputatul D. Trotta și consulul român B. Teodoroiu. A fost adoptată o moțiune de prietenie cu România.

La Festivalul internațional de folclor de la JAMBES (Belgia), președintele Comitetului de organizare a arătat că, întrucît poporul român marchează sărbătoarea sa națională, manifestările ce vor avea loc vor fi consacrate acestui măreț eveniment din istoria României.

La ambasadele țării noastre din CANADA și ELVEȚIA au avut loc conferințe de presă, iar ambasadorii și alți reprezentanți ai ambasadelor României în ZIMBABWE, COASTA DE FILDEȘ, INDIA, SRI LANKA, FILIPINE, BRAZILIA, VENEZUELA și URUGUAY au vorbit la posturile de radio și televiziune.

(Agerpres)

La O.N.U. a fost difuzată ca document oficial Declarația-apel a M. A. N., Consiliului de Stat și guvernului român

NAȚIUNILE UNITE 26 (Agerpres). — La Națiunile Unite a fost difuzată ca document oficial al O.N.U. Declarația-apel a Marii Adunări Naționale, Consiliului de Stat și Guvernului Republicii Socialiste România către toate parlamentele, organele supreme și șefii de state, către guvernele și șefii de guverne, către toate popoarele țărilor participante la Conferința general-europeană de la Helsinki.

Documentul a fost difuzat în cadrul punctului „Aplicarea declarației privind întărirea securității internaționale" de pe agenda celei de-a XXXV-a sesiuni a Adunării Generale a Organizației Națiunilor Unite.

SESIUNEA SPECIALĂ A ADUNĂRII GENERALE A O.N.U.

Noua ordine economică – unica modalitate de lichidare a decalajelor

NAȚIUNILE UNITE 26 — Trimisul Agerpres, Ilie Șerbănescu, transmite: La sediul Națiunilor Unite continuă lucrările sesiunii speciale a Adunării Generale a O.N.U. consacrată noii ordini economice internaționale. După prezentarea rapoartelor comitetelor pregătitoare privind negocierile globale și, respectiv, strategia internațională pentru cel de-al treilea Deceniu al dezvoltării — principalele două puncte de pe ordinea de zi — ședințele primei părți a sesiunii sînt consacrate dezbaterilor generale.

În cuvîntul său, ministrul de externe al **INDIEI**, Narasimha Rao, președinte în exercițiu al „Grupului celor 77", a apreciat că problemele critice ale anilor '80 se diferențiază profund de cele din trecut, orizontul de timp în care trebuie judecate remediile devenind limitat, amenințarea unei crize nemaifiind doar o eventualitate îndepărtată. Țările dezvoltate greșesc crezind că vor putea evita consecințele maligne ale actualelor stări de lucruri, fiind necesar să abandoneze viziunea îngustă de moment și să aibă în vedere interesele pe termen lung, manifestînd, ca atare, voința politică de a consimți la restructurările de fond reclamate de țările în curs de dezvoltare — a arătat vorbitorul. Trebuie să fim conștienți că un eșec al sesiunii ar avea repercusiuni negative asupra cooperării economice internaționale, asupra dezvoltării, stabilității și păcii în lume.

În continuare, a luat cuvîntul secretarul de stat al **S.U.A.**, Edmund Muskie, care a apreciat că „întrunirea sesiunii se datorează faptului că lumea se află în criză". În context, el a evocat fenomenele de criză care confruntă statele occidentale industrializate, menționînd creșterea alarmantă a ratei inflației, criza energetică și efectele ei negative pe plan economic, majorarea prețurilor la bunurile de consum și altele. În continuare, șeful diplomației americane s-a referit la dificultățile cu care sînt confruntate țările în curs de dezvoltare pe plan economic, recunoscînd că aceasta implică responsabilități din partea țărilor industrializate.

Criza economică mondială — a subliniat secretarul federal pentru afaceri externe al **IUGOSLAVIEI**, Iosip Vrhovț — nu se datorează unor dereglări temporare sau ciclice, ci are determinări structurale. De aceea, o autentică soluție nu poate fi întrevăzută prin corectări ale actualului sistem, ci numai printr-o nouă ordine economică internațională, care, eliminînd inechitățile și injustițiile, să facă posibilă reducerea decalajelor dintre țările dezvoltate și cele în curs de dezvoltare.

Edem Kodjo, secretarul general al **O.U.A.**, a apreciat că este imperios necesar ca strategia internațională pentru viitorul deceniu să prevadă programe de acțiuni concrete, adaptate pe plan regional.

În cadrul sesiunii, în fața statelor dezvoltate se pune alternativa de a persevera în încercarea de a menține avantajele unilaterale și deci de a împinge economia mondială în pragul haosului sau de a deschide calea unui consens global, în beneficiul tuturor — a declarat ministrul de externe al statului **SRI LANKA**, Sahqul Hameed.

Întîlniri ale șefului delegației române

Șeful delegației țării noastre la sesiunea specială a Adunării Generale a O.N.U. consacrate noii ordini economice internaționale, Cornel Burtică, viceprim-ministru al guvernului, ministrul comerțului exterior și cooperării economice internaționale, s-a întîlnit cu Salim A. Salim (Tanzania), președintele sesiunii. În cadrul întrevederii au fost abordate probleme privind desfășurarea sesiunii speciale, exprimîndu-se de ambele părți dorința de a se asigura o strînsă conlucrare în vederea încheierii acesteia cu rezultate concrete pe calea instaurării noii ordini economice internaționale.

Șeful delegației țării noastre a avut, de asemenea, convorbiri cu șefii delegațiilor Iugoslaviei — secretarul federal pentru afacerile externe, Iosip Vrhovț; Indiei — ministrul de externe, Narasimha Rao, și Canadei — ministrul pentru afaceri externe, Mark MacGuigan, fiind discutate probleme ale dezvoltării și intensificării relațiilor bilaterale, precum și aspecte legate de finalizarea cu succes a sesiunii speciale a Adunării Generale a O.N.U., în interesul progresului tuturor țărilor, al destinderii și păcii în lume.

Sesiunea Comitetului Permanent al Adunării Naționale a Reprezentanților Populari a R. P. Chineze

BEIJING 26 (Agerpres). — La Beijing au luat sfîrșit marți lucrările sesiunii Comitetului Permanent al Adunării Naționale a Reprezentanților Populari a R. P. Chineze (A.N.R.P.) — relatează agenția China Nouă. În cadrul sesiunii s-a hotărît înființarea Comisiei de Stat pentru Energie. Totodată, s-a procedat la numiri și eliberări din funcții guvernamentale. Vicepremierul Consiliului de Stat, Yu Qiuli, a fost numit și ministru însărcinat cu Comisia de Stat pentru Energie. Ca ministru însărcinat cu Comisia de Stat a Planificării a fost numit vicepremierul Yao Yilin, iar vicepremierului Wan Li i s-a încredințat și funcția de ministru însărcinat cu Comisia de Stat pentru Agricultură, înlocuindu-l în acest post pe Wang Renzhong. Wang Binqian a fost numit ministru al finanțelor, Wu Bo fiind eliberat din această funcție. Sesiunea a hotărît eliberarea lui Song Zhenming din postul de ministru al industriei petrolului.

Comitetul Permanent a adoptat un proiect de ordine de zi pentru lucrările apropiatei sesiuni a A.N.R.P., care include dezbaterea și adoptarea de rezoluții pe marginea rapoartelor Consiliului de Stat asupra planurilor de dezvoltare a economiei naționale pe anii 1980 și 1981, executarea bugetului pe 1979, proiectul bugetului de stat pentru 1980 și bugetul de stat estimativ pentru 1981, adoptarea unor proiecte de lege, precum și alte probleme.

DUPĂ VIZITA ÎN ZIMBABWE

Delegația română a avut întrevederi în Zambia și R. P. Angola

SALISBURY 26 (Agerpres). — Delegația română de partid și guvernamentală avînd în frunte pe tovarășii Nicolae Constantin, membru al Comitetului Politic Executiv al C.C. al P.C.R., viceprim-ministru al guvernului, și Nicu Ceaușescu, secretar al C.C. al U.T.C., și-a încheiat vizita oficială întreprinsă în Republica Zimbabwe. Delegația a mai vizitat o serie de obiective ale industriei miniere din această țară, printre care mina de cositor Kamatin, una din cele mai mari exploatări de acest gen din Africa, și mina de cărbuni de la Wankie.

Cu acest prilej au fost discutate cu conducătorii unităților respective posibilitățile de inițiere a unor acțiuni de cooperare economică pe linia cercetărilor geologice și punerii în valoare a unor zăcăminte, în condiții avantajoase pentru ambele părți.

După încheierea vizitei în Republica Zimbabwe, delegația a făcut o escală la Lusaka, capitala Zambiei, unde a fost întîmpinată de Mainza Chona, secretar general al Partidului Unit al Independenței Naționale și președinte ad-interim al Republicii Zambia.

Demnitarul zambian a exprimat sentimentele de adîncă recunoștință pentru sprijinul pe care poporul și statul român, personal tovarășul Nicolae Ceaușescu, secretar general al Partidului Comunist Român, președintele Republicii Socialiste România, îl acordă poporului zambian și luptei de eliberare a popoarelor din Africa.

A fost analizat, de asemenea, stadiul relațiilor româno-zambiene, evidențiindu-se amplele posibilități de lărgire și diversificare a acestora.

Continuîndu-și drumul spre patrie, delegația de partid și guvernamentală română a sosit, în seara de 25 august, la Luanda, unde a făcut o scurtă escală.

La aeroport, delegația a fost salutată, în numele conducerii de partid și de stat a Republicii Populare Angola, de Martins Ismael, ministrul finanțelor, de alte oficialități.

În cadrul convorbirii avute cu acest prilej au fost evocate tradițiile relațiilor dintre poporul român și poporul angolez, dintre Partidul Comunist Român și M.P.L.A. — Partidul Muncii din Angola, solidaritatea activă manifestată de România față de lupta de eliberare a poporului angolez, precum și ultima vizită oficială efectuată în Angola de tovarășul Nicolae Ceaușescu, secretar general al Partidului Comunist Român, președintele Republicii Socialiste România — moment cu ample și profunde semnificații pentru viitorul relațiilor româno-angoleze.

Exprimîndu-se satisfacția pentru evoluția pozitivă a colaborării rodnice româno-angoleze, interlocutorii au reliefat dorința conducerilor celor două țări și partide de a dezvolta și diversifica raporturile bilaterale în diferite domenii.

Tovarășul Nicu Ceaușescu, secretar al C.C. al U.T.C., a avut o convorbire rodnică cu membrii conducerii organizației tineretului angolez, punîndu-se în evidență dorința reciprocă de întărire continuă a relațiilor de prietenie și colaborare dintre organizațiile de tineret din cele două țări în lupta lor pentru apărarea păcii, destindere și colaborare internațională, pentru consolidarea independenței și dezvoltarea de sine stătătoare a patriilor lor.

Cosmonauții sovietici – 140 de zile la bordul complexului spațial

MOSCOVA 26 (Agerpres). — La 26 august, cosmonauții sovietici Leonid Popov și Valeri Riumin au intrat în cea de-a 140-a zi de activitate la bordul complexului spațial „Saliut-6" — „Soiuz-37". Pentru prima oară în practica zborurilor cosmice, s-a realizat cu succes experimentul tehnic de cercetare a posibilităților trecerii automate a complexului spațial în regim de stabilitate gravitațională. Noua metodă va permite utilizarea într-un regim mai economic a dirijării stațiilor orbitale în timpul zborurilor nepilotate.

Activitatea echipajului pe orbita circumterestră continuă conform programului stabilit, precizează, în încheiere, T.A.S.S.

R. P. POLONĂ

Realizări și preocupări ale colectivelor muncitorești dintr-o serie de voievodate în direcția înfăptuirii sarcinilor de producție

VARȘOVIA 26 (Agerpres). — După cum relatează agenția P.A.P., colectivele întreprinderilor industriale dintr-o serie de voievodate depun eforturi pentru a realiza cît mai multe produse și mărfuri industriale destinate aprovizionării pieței interne și exportului. Astfel, minerii de la mina „Szosznica" din Gliwice extrag, în medie, 12,2 mii tone de cărbune pe zi, cu 380 tone mai mult decît se obținea anul trecut. La aceasta contribuie atît munca plină de abnegație a minerilor, cît și dotarea tehnică a minelor, echipate cu mașini și utilaje de înaltă eficacitate. Nu de mult, aici s-a terminat săparea galeriilor care duc la cel de-al treilea nivel al stratului de cărbune, la adîncimea de 950 metri. Cantitatea de cărbune extrasă, zilnic, de la acest nivel va spori la 25 000 tone. Indicatori înalți obțin colectivele combinatului industriei bumbacului „Zwolteksz" din Zdunska-Wola. Aici, sarcinile zilnice sînt îndeplinite în proporție de sută la sută. Combinatul își exportă mărfurile în 11 țări. Aproape o sută de produse poartă marca de calitate „1", iar 11 produse — marca internațională de calitate.

Colectivul combinatului de încălțăminte „Khelmek" din Bendzin își îndeplinește întru totul și la termen sarcinile de producție. Anul acesta el va produce peste 3 milioane perechi de încălțăminte, destinate atît pieței interne, cît și exportului. La fabrica de tricotaje „Femina" din Lodz, în primul semestru al anului curent volumul producției destinate exportului a fost cu 30 la sută mai mare decît în perioada corespunzătoare a anului trecut.

Ritmuri înalte de producție se înregistrează și la combinatul „Predom-Poljar" din Wroclaw. Uzina produce, zilnic, aproximativ 1 400 de mașini de spălat mari și mici.

Congresul interarab al Partidului Baas Arab Socialist

DAMASC 26 (Agerpres). — După cum informează agenția siriană de știri, SANA, la Damasc s-au desfășurat lucrările celui de-al XIII-lea Congres interarab al Partidului Baas Arab Socialist. Congresul — se arată în comunicatul final difuzat de SANA — a definit bazele politicii și strategiei Partidului Baas Arab Socialist pentru etapa viitoare și a ales organele conducătoare ale partidului. În funcția de secretar general al Partidului Baas Arab Socialist a fost reales Hafez al Assad.

Documentele adoptate la congres reafirmă hotărîrea Partidului Baas de a promova și consolida unitatea și solidaritatea țărilor arabe în lupta pentru apărarea intereselor naționale, pentru eliberarea teritoriilor arabe ocupate de Israel. În context, se reafirmă hotărîrea Partidului Baas de a acorda Organizației pentru Eliberarea Palestinei întreg ajutorul necesar.

Partidul Baas Arab Socialist — relevă documentul — va promova în continuare o politică de dezvoltare a relațiilor de colaborare și de prietenie cu țările socialiste, va acționa în direcția consolidării relațiilor de colaborare cu toate mișcările de eliberare națională, cu toate forțele progresiste din lume, pentru întărirea mișcării țărilor nealiniate în direcția dezvoltării relațiilor de colaborare cu toate statele africane, consolidării frontului internațional de luptă împotriva colonialismului, discriminării rasiale și politicii de apartheid.

Camerunul – o „Africă" în inima Africii

Despre orice țară există o imagine sau o idee menită să o definească, să o individualizeze între sutele de țări ale globului. Despre Republica Unită Camerun vizitatorul află, înainte de orice, că, aici, poate întîlni o *„Africă la scară redusă"*. Aproximativ de forma unui triunghi, aidoma conturului întregului continent — numai că orientat invers — cu baza spre Ecuator și cu vîrful înfipt în uscăciunea Sahelului, pe o întindere de două ori mai mare ca a României se regăsesc toate formele de climă și de relief ale continentului african, ca și o floră și o faună extrem de bogate. Pentru ca imaginea să fie cît de cît completă, confratele camerunez care ne va fi vreme de o săptămînă ghid adaugă: cele opt milioane de oameni, alcătuind peste 200 de grupuri etnice ce vorbesc aproape 150 de dialecte, sînt concentrate cu precădere în nordul și vestul țării, pe pămînturi mănoase, cu importante bogății în subsol: bauxită, fier, aur, titan, petrol, gaze. Peste 42 la sută din teritoriul țării — adică 20 milioane de ha — este acoperit de păduri de mare valoare economică, din care abia 10 la sută sînt exploatate. Circa 85 la sută din populație lucrează în agricultură. Aproape 60 la sută din populația țării este sub 25 de ani.

Yaoundé: Monumentul reunificării țării

Descoperit la sfîrșitul secolului al XV-lea de navigatorii portughezi, teritoriul ce și-a luat ulterior numele de la fluviul Rio das Camores („Fluviul crabilor") a devenit în secolul al XV-lea una din sursele comerțului de sclavi pentru America. Proclamat în 1884 colonie de către Germania, Camerunul este împărțit, după primul război mondial, în două părți, partea de răsărit trecînd sub mandat francez, iar cea de nord-vest sub mandat britanic. La 1 ianuarie 1960, Camerunul francez și-a căpătat independența, iar un an mai tîrziu partea britanică s-a unit cu fosta parte franceză. La 20 mai 1972 a fost proclamată Republica Unită Camerun, punîndu-se capăt sistemului federal existent pînă atunci.

Tînăra republică este o țară cu mari resurse, dar și cu multiple probleme economico-sociale. Un concludent contact cu realitățile cameruneze îl oferă însăși capitala țării — Yaoundé — orașul așezat pe șapte coline în inima junglei, care îl stringe nemiloasă ca un imens briu verde. Orașul trăiește febra unor eforturi constructive deosebite pentru a șterge „dezolantul haos urbanistic lăsat de colonialism", cum remarca un important factor din Ministerul Urbanismului și Locuințelor. Centrul se înfățișează ca un mare șantier, peste care plutește pulberea roșie de laterită ridicată în văzduh de roțile camioanelor și cupele excavatoarelor. Se înalță aici moderne edificii economice, sociale, culturale, se asanează focarele infecției paludice. Se construiește rapid, trainic, dar mai ales frumos. Fiecare nou edificiu, fie că este vorba de primărie, de Ministerul Telecomunicațiilor, de Adunarea Populară, casa de cultură sau sediile unor societăți bancare și comerciale, este o adevărată bijuterie arhitectonică. Bătălia reconstrucției se desfășoară concertat, după temeinice planuri, dar presiunea

INSEMNĂRI DE CALATORIE

demografică în continuă creștere și exodul rural menține problema locuințelor, ca și cea a locurilor de muncă sub semnul „extremei urgențe", după cum ne comunică gazdele. Camerunezii sînt animați de o aprigă poftă de muncă, dar deocamdată nu sînt slujbe pentru toți.

Soluționarea grabnică a acestei probleme se află pe locul întîi în programul de acțiune al partidului Uniunii Naționale Cameruneze. Două căi de atac sînt preconizate în planurile de lungă perspectivă ale țării: pe de o parte dezvoltarea învățămîntului general și tehnic, pe fondul unor radicale transformări de structură, pe de altă parte creșterea rapidă a ponderii sectorului prelucrător al economiei.

...Duala — „capitala economică" a țării, așezată în estuarul fluviului Wouri — ne-a oferit o imagine edificatoare a roadelor acestei politici. Oraș trăind pînă nu demult aproape exclusiv din activitatea portuară, din comerț și tranzacții financiar-bancare, Duala se conturează azi tot mai ferm ca o cetadelă a industriei cameruneze. În apropierea portului, de cîțiva ani s-a închegat moderna platformă industrială Bonaberi, în cuprinsul căreia funcționează de pe acum 25 de unități industriale de cele mai diverse profiluri, mergînd de la produse ale electrotehnicii și electronicii pînă la cele cosmetice. La polul opus al orașului, alte cîteva zeci de unități industriale alcătuiesc platforma Bassa, în care preponderente sînt întreprinderile industriei ușoare.

În prezent, trei pătrimi din potențialul industrial al țării este concentrat în aceste două mari platforme — precizează Amia Ekanga, adjunctul directorului agenției din Duala a Misiunii de amenajare și gestionare a zonelor industriale (MAGZI) — organism subordonat Ministerului Urbanismului și Locuințelor. De la el aflăm că în cadrul politicii de industrializare a țării se urmărește crearea unor mari platforme industriale în absolut toate provinciile țării, concomitent cu crearea în marile zone agricole a unor complexe agroindustriale care să asigure creșterea randamentului în agricultură prin extinderea mecanizării și ridicarea gradului de prelucrare a produselor agricole. Dezvoltarea la sate a unor activități cu caracter cooperatist, cît și crearea de facilități pentru sedentarizarea tinerilor sînt alte căi ce vor fi urmate cu energie sporită în anii următori, ca pîrghii pentru stoparea exodului populației rurale spre orașe și pentru mai buna folosire a forței de muncă.

Pentru vizitatorul din România este un autentic motiv de satisfacție să constate, în dialogurile purtate cu factori de răspundere din economie, cu oameni de afaceri, marea prețuire pe care o acordă realizărilor obținute de poporul român în edificarea unei economii moderne, prospere, succese în care ei văd o premisă favorabilă pentru dezvoltarea largă în viitor a cooperării româno-cameruneze. Deosebit de convingător a exprimat aceasta viceministrul economiei și planificării, cînd sublinia: *„România are o experiență bogată în multe domenii, între care aș aminti prospectarea geologică, exploatările miniere și petroliere, industrializarea lemnului, mecanizarea agriculturii. Vrem să beneficiem de această experiență, să colaborăm cu România pentru realizarea proiectelor noastre în asemenea domenii. Iată obiectivul apropiatei vizite a Excelenței Sale președintele Ahmadou Ahidjo la București. Avem deplină convingere că dialogul la nivel înalt purtat la București va deschide o epocă nouă în raporturile camerunezo-române".*

...România-Camerun. Două țări, două popoare situate la mii și mii de kilometri distanță, dar pe care le apropie năzuințele de progres, de o viață mai bună. Două popoare harnice își întind prietenește mîinile, cu sincera dorință de a conlucra spre binele reciproc, în folosul cauzei înțelegerii și păcii în lume.

Ioan ERHAN

Yaoundé, august 1980

AGENȚIILE DE PRESĂ – pe scurt

ÎN FAVOAREA ÎNCETĂRII CURSEI ÎNARMĂRILOR NUCLEARE. În localitatea olandeză Breukelen s-a desfășurat, timp de șase zile, cea de-a XXX-a reuniune a Conferinței Pugwash, la ale cărei lucrări au participat 125 de oameni de știință din 43 de state. Participanții au lansat un apel urgent guvernelor, cerîndu-le să acționeze ferm în favoarea încetării cursei înarmărilor nucleare și reglementării divergențelor internaționale pe calea negocierilor.

CONGRES MONDIAL DE FIZICĂ. În orașul olandez Delft s-a deschis Congresul mondial de fizică în domeniul fenomenelor de rezonanță magnetică, la ale cărui lucrări participă peste 700 de specialiști din 35 de state. Din țara noastră la parte o delegație de fizicieni, condusă de prof. Ion Ursu, prim-vicepreședinte al Consiliului Național pentru Știință și Tehnologie.

CONGRES PENTRU PREVENIREA INFRACȚIUNILOR ȘI TRATAMENTUL DELINCVENȚILOR. La Caracas s-au deschis lucrările celui de-al VI-lea Congres al O.N.U. pentru prevenirea infracțiunilor și tratamentul delincvenților, la care participă delegații din 156 de țări și reprezentanții a 10 organizații internaționale. Țara noastră este reprezentată de o delegație condusă de Ion Ceterchi, ministrul justiției.

CONFERINȚA ASOCIATIEI DE DREPT INTERNAȚIONAL. La Belgrad s-au desfășurat lucrările celei de-a 59-a Conferințe a Asociației de drept internațional, la care a participat și o delegație de juriști din România. Pe parcursul a șapte zile — relatează agenția Taniug — participanții au efectuat un amplu schimb de păreri, convenind în final asupra necesității de a se depune eforturi sporite pentru edificarea unui sistem juridic internațional care să stea la baza unei noi ordini economice internaționale.

SEMINAR ÎN PROBLEMA PALESTINIANĂ. La Centrul internațional al O.N.U. de la Viena s-a deschis al doilea seminar în problema palestiniană, avînd drept temă „Drepturile inalienabile ale poporului palestinian". Reuniunea este organizată în conformitate cu o hotărîre a Adunării Generale a O.N.U. Participă reprezentanți oficiali, experți și oameni de știință din numeroase țări europene, între care și România, precum și din state arabe, delegații ale unor organizații internaționale și neguvernamentale. Este prezentă o delegație a Organizației pentru Eliberarea Palestinei.

REDACȚIA ȘI ADMINISTRAȚIA: Cod 71 341, București Piața Scînteii nr. 1. Tel. 17 60 10, 17 60 20. Abonamentele se fac la oficiile poștale și difuzorii din întreprinderi și instituții. În străinătate, abonamentele se fac prin ILEXIM — departamentul export-import presă, P. O. BOX 136—137 telex: 11 226, București, str. 13 Decembrie nr. 3. Tiparul: Combinatul Poligrafic CASA SCÎNTEII 40 360