# CONGRESUL AL XII-LEA AL PARTIDULUI COMUNIST ROMÂN

PROLETARI DIN TOATE ŢĂRILE, UNIŢI-VĂ!

# Scînteia

ORGAN AL COMITETULUI CENTRAL AL PARTIDULUI COMUNIST ROMÂN

Anul XLIX Nr. 11585 | Miercuri 21 noiembrie 1979 | 16 PAGINI — 40 BANI

## ÎN CEA DE-A DOUA ZI A LUCRĂRILOR

# *Aprobare deplină, entuziastă a orientărilor programatice cuprinse în Raportul tovarăşului Nicolae Ceauşescu, a documentelor supuse dezbaterii, analiză aprofundată, caracterizată de înaltă exigenţă şi responsabilitate partinică*

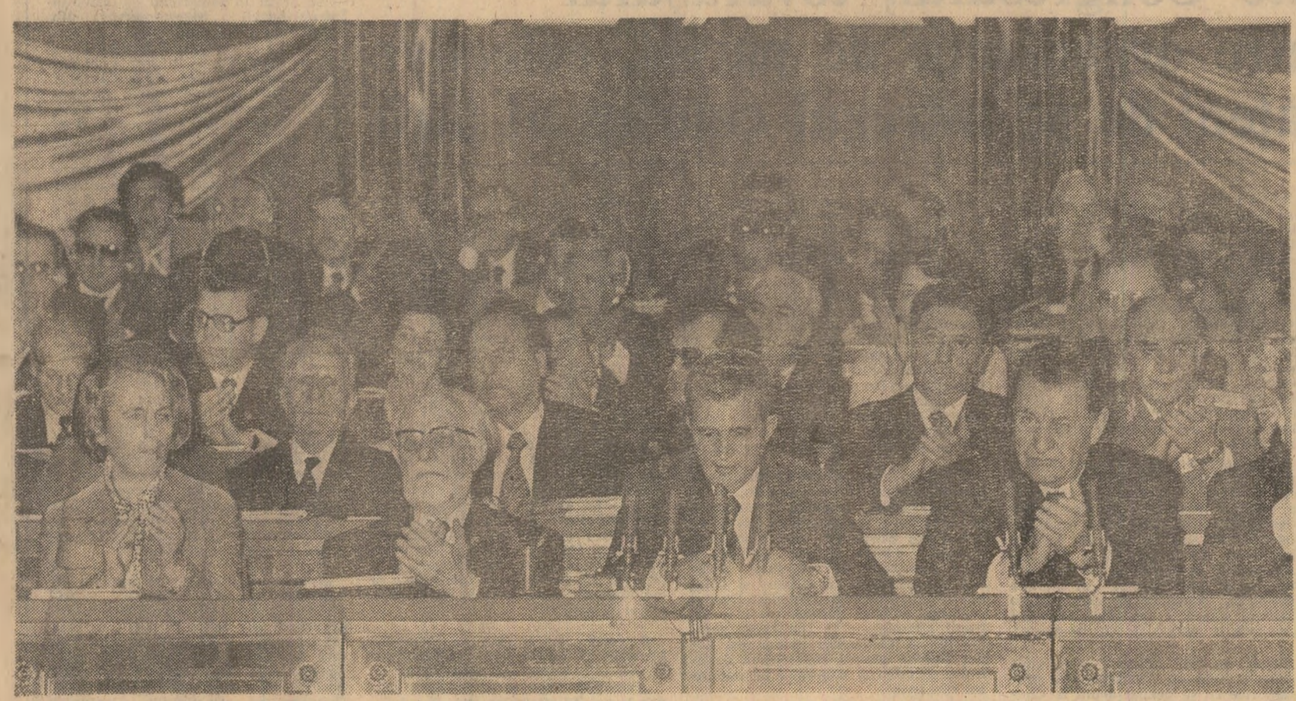

Marţi, 20 noiembrie, au continuat, în Sala Palatului Republicii, lucrările celui de-al XII-lea Congres al Partidului Comunist Român, eveniment de seamă în viaţa partidului şi a ţării, trăit cu însuflețire, cu deplină satisfacţie şi aprobare, cu înaltă conştiinţă şi răspundere partinică de toţi fiii patriei.

La reluarea lucrărilor, delegaţii şi invitaţii salută cu vii şi îndelungi aplauze sosirea în sală a tovarăşului NICOLAE CEAUŞESCU, a celorlalţi tovarăşi din prezidiul Congresului. Asistăm din nou la momente de vibrant entuziasm. Participanţii aclamă cu putere pentru gloriosul nostru partid comunist, forţa politică conducătoare a societăţii, călăuzitorul încercat al poporului pe calea luminoasă a socialismului şi comunismului, inima şi conştiinţa vie a naţiunii, pentru secretarul general al partidului, tovarăşul Nicolae Ceauşescu, de a cărui viaţă şi activitate revoluţionară este indisolubil legat tot ce se înfăptuieşte în România socialistă, spre binele şi fericirea cetăţenilor ei. Se scandează cu înflăcărare „Ceauşescu — P.C.R.", „Ceauşescu reales la al XII-lea Congres".

La lucrări sînt prezente delegaţiile străine invitate să participe la Congresul partidului nostru.

(Continuare în pag. a XV-a)

# Strălucită expresie a unităţii poporului în jurul partidului, al secretarului său general

## Cuvîntările delegaţilor, scrisorile şi telegramele adresate Congresului dau glas voinţei întregii naţiuni de a aplica neabătut hotărîrile ce vor fi adoptate de înaltul forum, de a înfăptui cu fermitate programul de făurire a viitorului comunist al patriei

*Telegrame adresate Congresului, tovarăşului Nicolae Ceauşescu*

ÎN PAGINA A II-A

Dezbaterile în plenul Congresului

ÎN PAGINILE III—XI

MESAJE DE PRIETENIE ŞI SOLIDARITATE ADRESATE CONGRESULUI AL XII-LEA AL P.C.R.

ÎN PAGINILE XII—XIV

# PRIMIRI LA TOVARĂŞUL NICOLAE CEAUŞESCU

## Delegaţia Partidului Comunist al Uniunii Sovietice

Tovarăşul Nicolae Ceauşescu, secretar general al Partidului Comunist Român, preşedintele Republicii Socialiste România, a primit, marţi, delegaţia Partidului Comunist al Uniunii Sovietice, condusă de tovarăşul Arvid Ianovici Pelşe, membru al Biroului Politic al C.C. al P.C.U.S., preşedintele Comitetului Controlului de Partid de pe lîngă C.C. al P.C.U.S., care participă la lucrările celui de-al XII-lea Congres al P.C.R.

Au luat parte la întrevedere K. V. Rusakov, secretar al C.C. al P.C.U.S., I. P. Kalin, secretar al C.C. al P.C. din R.S.S. Moldovenească, şi V. I. Drozdenko, membru al C.C. al P.C.U.S., ambasadorul U.R.S.S. la Bucureşti.

La întrevedere au participat, de asemenea, tovarăşii Iosif Banc şi Virgil Cazacu, membri ai Comitetului Politic Executiv, secretari ai C.C al P.C.R., Traian Dudaş, membru al C.C. al P.C.R.

Tovarăşul A. I. Pelşe a exprimat calde mulţumiri şi deplina satisfacţie pentru invitaţia de a participa la lucrările Congresului. În numele Biroului Politic al C.C. al P.C.U.S., al tovarăşului Leonid Ilici Brejnev personal, conducătorul delegaţiei a adresat tovarăşului Nicolae Ceauşescu, comuniştilor, tuturor oamenilor muncii din ţara noastră un salut prietenesc şi cele mai calde felicitări. Evidenţiind marea importanţă a Con-

(Continuare în pag. a III-a)

## Preşedintele Organizaţiei Poporului din Africa de Sud-Vest (S. W. A. P. O.)

Tovarăşul Nicolae Ceauşescu, secretar general al Partidului Comunist Român, preşedintele Republicii Socialiste România, a primit marţi pe Sam Nujoma, preşedintele Organizaţiei Poporului din Africa de Sud-Vest (S.W.A.P.O.), conducătorul delegaţiei S.W.A.P.O., care participă la lucrările celui de-al XII-lea Congres al P.C.R.

În numele conducerii organizaţiei, al luptătorilor S.W.A.P.O., oaspetele a transmis tovarăşului Nicolae Ceauşescu un cald salut şi felicitări pentru importantul Raport prezentat la lucrările acestui forum al comuniştilor români. Totodată, preşedintele S.W.A.P.O., Sam Nujoma, a mulţumit pentru sprijinul permanent şi multilateral acordat de România socialistă luptei poporului namibian pentru emanciparea naţională şi socială, pentru înfăptuirea idealurilor sale de independenţă şi libertate, pentru dezvoltarea sa de sine stătătoare pe calea progresului economic şi social.

Tovarăşul Nicolae Ceauşescu a mulţumit pentru salut şi felicitări şi a rugat pe oaspete să transmită conducerii organizaţiei cordiale salutări şi urări de succes în lupta de eliberare naţională a poporului namibian.

(Continuare în pag. a III-a)

## Preşedintele Comitetului Executiv Naţional al Partidului Revoluţionar Instituţional din Mexic

Marţi, tovarăşul Nicolae Ceauşescu, secretar general al Partidului Comunist Român, preşedintele Republicii Socialiste România, a primit pe Gustavo Carvajal Moreno, preşedintele Comitetului Executiv Naţional al Partidului Revoluţionar Instituţional din Mexic, conducătorul delegaţiei P.R.I. la lucrările Congresului al XII-lea al P.C.R. Oaspetele a fost însoţit de Rafael Rodriguez, secretar al Comitetului Executiv Naţional al P.R.I.

La primire a luat parte tovarăşul Virgil Cazacu, membru al Comitetului Politic Executiv, secretar al C.C. al P.C.R.

A fost de faţă ambasadorul Mexicului la Bucureşti, Emilio Calderon Puig.

Arătînd că se simte deosebit de onorat pentru întrevederea acordată, pentru posibilitatea oferită de a participa la marele forum al comuniştilor români, oaspetele a relevat că îi revine plăcuta misiune de a transmite tovarăşului Nicolae Ceauşescu, din partea preşedintelui Statelor Unite Mexicane, Jose Lopez Portillo, un cald salut, cele mai cordiale urări şi noi succese în activitatea prodigioa-

(Continuare în pag. a III-a)

# DIN INIMĂ, DIN FIERBINTEA SIMŢIRE A ÎNTREGULUI POPOR ROMÂN

*Ilustrînd grăitor faptul că întregul nostru popor urmăreşte cu viu interes şi legitimă mîndrie patriotică lucrările Marelui Forum naţional al comuniştilor, participarea activă a întregii noastre naţiuni la măreţul eveniment ce-l trăim în aceste zile, pe adresa Congresului, a tovarăşului Nicolae Ceauşescu au sosit în cursul zilei de ieri un mare număr de telegrame şi scrisori trimise de pe tot cuprinsul ţării. Ele cuprind vibrante mesaje din partea unor organizaţii de partid judeţene, municipale, orăşeneşti şi comunale, a unor organizaţii de masă şi obşteşti, a unor colective de muncă din industrie şi construcţii, din agricultură şi transporturi, din instituţii de învăţămînt şi cultură, a unor oameni ai muncii de diferite vîrste şi profesiuni — români, maghiari, germani şi de alte naţionalităţi. În cuvinte pornite din inimi sînt exprimate calde salutări şi urări de succes către Congres, înalte aprecieri cu privire la magistralul Raport prezentat de tovarăşul Nicolae Ceauşescu, adeziunea deplină la documentele istorice supuse dezbaterii şi aprobării forumului comuniştilor, angajamentul ferm şi unanim al ţării de a munci neobosit pentru a înfăptui neabătut politica partidului.*

*Redăm, pe scurt, din telegramele şi scrisorile primite.*

„În aceste zile de puternică efervescenţă politică şi de înflăcărat avînt revoluţionar al întregului nostru popor, comuniştii, toţi oamenii muncii din Capitală urmăresc cu deosebită satisfacţie şi neţărmurită mîndrie patriotică lucrările Congresului al XII-lea al Partidului Comunist Român, care dezbate într-o atmosferă de înaltă responsabilitate partinică problemele majore ale înaintării înpetuoase a patriei pe calea făuririi societăţii socialiste şi comuniste — se spune în telegrama **Comitetului municipal Bucureşti al P.C.R.** Asigurăm Congresul, pe dumneavoastră personal, mult iubite tovarăşe secretar general, că, urmîndu-vă însufleţitorul exemplu de muncă şi viaţă, de totală dăruire şi devotament nemărginit faţă de patrie şi popor, vom munci fără preget pentru traducerea în viaţă a documentelor ce vor fi adoptate, a întregii politici interne şi externe a partidului şi statului nostru, sporind necontenit contribuţia Capitalei la accelerarea dezvoltării economice şi sociale a României, la ridicarea ei în rîndul ţărilor dezvoltate ale lumii, pe noi trepte de progres şi civilizaţie".

„**Organizaţia judeţeană Argeş a P.C.R.** exprimă, în numele comuniştilor, al tuturor oamenilor muncii de pe aceste meleaguri, adeziunea deplină faţă de Raportul şi documentele supuse dezbaterii şi aprobării Congresului al XII-lea al partidului. Ele demonstrează încă o dată uriaşa capacitate de analiză şi sinteză a partidului nostru, previziunea ştiinţifică şi responsabilitatea istorica faţă de interesele majore ale patriei şi poporului şi poartă adînc încrustate în substanţa lor înflăcăratul patriotism, clarviziunea, cutezanţa şi înţelepciunea secretarului general al partidului, tovarăşul Nicolae Ceauşescu. Sîntem profund convinşi că partidul nostru — puternic ca granitul prin unitatea sa de monolit, identificat pe deplin cu năzuinţele şi aspiraţiile întregului popor, călăuzit de un program clar, cutezător, de largă perspectivă, avînd în fruntea sa pe tovarăşul Nicolae Ceauşescu, cel mai înflăcărat revoluţionar şi patriot, militant neobosit pentru cauza socialismului şi păcii — va face ca România socialistă să devină o ţară mereu mai prosperă şi înfloritoare, ridicînd-o neabătut pe trepte tot mai înalte de progres şi civilizaţie socialistă şi comunistă".

În telegrama **Comitetului judeţean Braşov al P.C.R.** se spune: „În aceste zile de mare semnificaţie politică în viaţa şi activitatea partidului şi poporului nostru, comuniştii, toţi oamenii muncii — români, germani, maghiari şi de alte naţionalităţi din judeţul Braşov — urează din adîncul inimilor lor succes deplin lucrărilor celui de-al XII-lea Congres al partidului şi îşi reafirmă totalul acord cu documentele înscrise pe ordinea de zi a înaltului forum al comuniştilor din România. Prin grandioasele obiective ce vor fi adoptate de Congres, cincinalul 1981—1985 se va înscrie ca o nouă şi importantă etapă istorică în dezvoltarea multilaterală a patriei noastre socialiste, care va asigura trecerea României în rîndul ţărilor cu nivel mediu de dezvoltare economică.

Folosim şi acest prilej pentru a da glas voinţei unanime a tuturor locuitorilor acestor străvechi meleaguri pentru realegerea dumneavoastră, tovarăşe Nicolae Ceauşescu, cel mai de seamă şi iubit fiu al poporului, eminentă personalitate a lumii contemporane, în funcţia supremă de secretar general al Partidului Comunist Român, garanţia sigură a mersului ascendent al patriei pe noi coordonate ale progresului şi civilizaţiei socialiste şi comuniste".

„Comuniştii, toţi oamenii muncii — români, maghiari şi de alte naţionalităţi — de pe meleagurile covăsnene, asemenea întregului nostru popor, au ascultat cu un interes viu, deplină satisfacţie şi neţărmurită încredere, magistralul Raport prezentat de dumneavoastră, mult iubite tovarăşe secretar general, la cel de-al XII-lea Congres al partidului şi îşi exprimă acordul total, aprobarea şi adeziunea unanimă faţă de ideile însufleţitoare, de inestimabilă însemnătate teoretică şi practică pentru făurirea viitorului luminos al României socialiste — se spune în telegrama **Comitetului judeţean Covasna al P.C.R.** Ne exprimăm totala adeziune şi faţă de celelalte documente supuse dezbaterii.

Într-un gînd cu toţi fiii patriei, dînd glas voinţei unanime a comuniştilor, a tuturor oamenilor muncii, strîns uniţi în jurul partidului, ne exprimăm întreaga noastră adeziune şi susţinem din toată inima, cu bucurie şi mîndrie patriotică, propunerea ca dumneavoastră, cel mai iubit fiu al poporului, ilustru conducător, patriot înflăcărat, eminent conducător de partid şi de stat, exemplu de înaltă conştiinciozitate comunistă, de cutezanţă şi intransigenţă revoluţionară, personalitate de frunte a vieţii politice internaţionale contemporane, să fiţi reales în funcţia supremă de secretar general al partidului, văzînd în aceasta garanţia sigură a înaintării României pe noi culmi de progres şi civilizaţie.

Sîntem conştienţi că dezvoltarea înpetuoasă pe care judeţul Covasna o cunoaşte în anii socialismului, în contextul înfloririi economico-sociale a întregii ţări, demonstrează, fără putinţă de tăgadă, înţelepciunea politicii partidului şi statului nostru de industrializare socialistă şi repartizare judicioasă a forţelor de producţie pe întreg teritoriul ţării, de asigurare a deplinei şi adevăratei egalităţi a tuturor oamenilor muncii, fără deosebire de naţionalitate",

Spicuim din telegrama **Comitetului judeţean Dolj al P.C.R.**: „Împreună cu întreaga naţiune, comuniştii, toţi oamenii muncii din această parte a României socialiste îşi exprimă deplina adeziune faţă de magistralul document expus cu atîta frumuseţe, limpezime şi profunzime de dumneavoastră, tovarăşe Nicolae Ceauşescu, faţă de acest document istoric de inestimabilă valoare, sinteză atotcuprinzătoare a bogatelor noastre înfăptuiri, analiză revoluţionară a politicii interne şi externe a partidului nostru, şi se angajează cu toată fermitatea să nu precupeţească nici un efort pentru realizarea exemplară a măreţelor sarcini care ne revin din documentele Congresului. Vă rugăm să ne permiteţi să ne alăturăm cu întreaga noastră fiinţă actului de voinţă al întregului partid şi popor, ca în înalta funcţie de secretar general al partidului să fiţi reales dumneavoastră, stimate tovarăşe Nicolae Ceauşescu — chezăşie a mersului nostru victorios spre noi culmi de progres şi civilizaţie.

alegerea dumneavoastră în înalta funcţie de secretar general al partidului, fiind ferm convinşi că aceasta înseamnă o opţiune hotărîtă şi responsabilă pentru o Românie modernă, puternică, independentă şi suverană, pentru progres şi bunăstare, pentru pace în lume".

Cuvinte de fierbinte devotament patriotic cuprinde şi telegrama **Comitetului judeţean Mureş al P.C.R.**: „Făcîndu-ne mesagerii gîndurilor şi sentimentelor comuniştilor, ale tuturor oamenilor muncii mureşeni — români, maghiari, germani — care trăiesc şi muncesc pe aceste meleaguri în deplină unitate şi frăţie, adresăm din inimă o caldă şi sinceră urare de succes deplin lucrărilor marelui forum naţional al comuniştilor, moment sărbătoresc, de o însemnătate istorică pentru partid, popor şi ţară. Am încredinţat delegaţiilor noştri la Congres mandatul să aprobe fără rezerve documentele supuse dezbaterii, ferm convinşi că ele prefigurează magistral viitorul de aur al patriei, al tuturor fiilor ei, fără deosebire de naţionalitate".

„Magistralul Raport prezentat Congresului de către dumneavoastră, mult iubite tovarăşe Nicolae Ceauşescu — se spune în telegrama **Comitetului judeţean Olt al P.C.R.** — model de analiză şi sinteză a efortului constructiv depus de partid şi popor în anii care au trecut de la Congresul al XI-lea, purtînd amprenta uriaşel dumneavoastră personalităţi vizionare, de patriot înflăcărat, de pasionat revoluţionar şi internaţionalist consecvent, luptător neînfricat pentru binele poporului, pentru cauza socialismului, a păcii şi colaborării internaţionale, a fost primit şi de locuitorii judeţului Olt cu un puternic entuziasm şi încredere nestrămutată în viitorul luminos al patriei. Pentru binele şi prosperitatea

ţionează în telegrama **Comitetului judeţean Timiş al P.C.R.**

Manifestîndu-ne deplina adeziune la documentul de excepţională însemnătate teoretică şi practică pe care-l reprezintă Raportul prezentat de tovarăşul Nicolae Ceauşescu, dorim totodată să afirmăm adeziunea deplină, entuziastă a întregii organizaţii judeţene de partid la proiectele de documente ale Congresului, la întreaga politică internă şi internaţională a partidului nostru. În acelaşi timp, exprimînd voinţa unanimă a comuniştilor, a tuturor oamenilor muncii, fără deosebire de naţionalitate din judeţul Timiş, susţinem cu deosebită căldură propunerea ca tovarăşul Nicolae Ceauşescu, fiul cel mai iubit al naţiunii noastre, militant neobosit pentru afirmarea nobilelor idealuri ale păcii şi progresului social în întreaga lume, să fie reales în funcţia supremă de secretar general al partidului".

„La deschiderea lucrărilor celui de al XII-lea Congres al Partidului Comunist Român, **Comitetul judeţean de partid Tulcea**, în numele comuniştilor, al întregii populaţii din judeţul de la Porţile Dunării, transmite un fierbinte salut comunist, însoţit de cele mai calde urări de succes deplin marelui forum al comuniştilor — se arată într-o altă telegramă. În consens cu voinţa unanimă a întregului nostru popor, avem sentimentul mîndriei patriotice şi convingerea fermă că ceea ce se va dezbate şi se va hotărî la cel de-al XII-lea Congres al partidului corespunde pe deplin intereselor ţării, ale poporului român, ridicării României pe noi trepte de progres şi civilizaţie".

„Întîmpinînd Congresul al XII-lea al partidului cu noi fapte de muncă în întrecerea socialistă, organizaţia judeţeană de partid raportează că 11 unităţi economice din judeţ au inde-

deplinirea neabătută a tuturor sarcinilor ce ne revin".

„Sub semnul deplinei unităţi, puternicul colectiv din industria construcţiilor de maşini în frunte cu comuniştii, îşi exprimă totala adeziune faţă de Raportul prezentat de tovarăşul Nicolae Ceauşescu şi faţă de celelalte documente programatice supuse dezbaterii şi aprobării celui de al XII-lea Congres al partidului nostru — se arată în telegrama, adresată de **Ministerul Industriei Construcţiilor de Maşini.** Recunoaştem în aceste documente amprenta puternică a personalităţii secretarului general al partidului nostru.

Susţinem cu toată căldura, cu nemărginită încredere, propunerea întregii naţiuni pentru realegerea dumneavoastră, tovarăşe Nicolae Ceauşescu, în înalta funcţie de secretar general al Partidului Comunist Român, exprimîndu-ne convingerea că aceasta constituie garanţia înaintării României în rîndul ţărilor cu o dezvoltare medie, în mersul ei ascendent spre comunism".

„Atît Raportul, cît şi celelalte documente supuse dezbaterii Congresului, pătrunse de grija patriotică faţă de destinele poporului român, ne însufleţesc în activitatea pe care o desfăşurăm pentru înfăptuirea politicii financiare a partidului şi statului nostru, se arată în telegrama trimisă de **Ministerul Finanţelor.**

Dînd glas sentimentelor de neţărmurită dragoste faţă de cel mai iubit fiu al poporului nostru, ne alăturăm din toată inima şi cu toată căldura la actul de voinţă al întregului partid şi popor de realegere a dumneavoastră în înalta funcţie de secretar general al partidului nostru. Aceasta ne dă garanţia sigură a înfăptuirii Programului partidului, a prevederilor documentelor ce vor fi adoptate de Congres în scopul dez-

**Comerţului Interior.** Sîntem ferm hotărîţi să folosim întreaga noastră energie şi capacitate pentru ca sarcinile ce ne revin din documentele ce se vor adopta, să fie înfăptuite în mod exemplar, pentru ca, alături de toţi oamenii muncii, fără deosebire de naţionalitate, care trăiesc pe meleagurile acestei ţări, să ne aducem contribuţia la opera de construire a societăţii socialiste şi comuniste.

Cu sentimente de profundă satisfacţie şi mîndrie patriotică susţinem propunerea ca tovarăşul Nicolae Ceauşescu să fie reales în funcţia supremă de secretar general al partidului.

Alăturîndu-ne dorinţei exprimate de cei 22 milioane de cetăţeni ai acestei ţări, ca tovarăşul Nicolae Ceauşescu să fie reales în funcţia de secretar general al partidului, ne considerăm angajaţi la o participare plenară în realizarea ţelurilor pentru care tovarăşul Ceauşescu şi-a consacrat întreaga sa viaţă şi luptă. Opţiunea tuturor oamenilor muncii pentru această înaltă investitură, acordată celui mai iubit şi stimat fiu al poporului nostru, reprezintă pentru noi certitudinea materializării hotărîrilor pe care Congresul le va adopta".

În telegrama trimisă **de Ministerul Apărării Naţionale** pe adresa Congresului, a tovarăşului Nicolae Ceauşescu, secretarul general al partidului, comandantul suprem al forţelor armate, se subliniază:

„Exprimîndu-şi satisfacţia nemărginită pentru realizările remarcabile obţinute de poporul nostru, sub conducerea dumneavoastră, în înfăptuirea hotărîrilor celui de-al XI-lea Congres al partidului, ostaşii ţării — de la soldat la general — vă asigură, tovarăşe comandant suprem, că documentele ce vor jalona politica internă şi externă a României în perioada 1981—1985 şi în perspectivă ne

ţară nouă, se spune în telegrama expediată de **cooperativa agricolă de producţie din Scorniceşti.** Noi, comuniştii, toţi membrii cooperatori ai cooperativei agricole de producţie Scorniceşti, asemenea întregii ţări, cinstim acest important act istoric din viaţa partidului şi a poporului nostru prin fapte de muncă demne de măreţia evenimentului pe care-l trăim.

Vă raportăm, dumneavoastră şi Congresului, că prin munca noastră însufleţită am îndeplinit şi depăşit sarcinile ce ne-au revenit pe întregul cincinal. Avem condiţii minunate de muncă şi de trai, iar prin eforturile noastre comune vrem să realizăm la Scorniceşti localitatea model a satului românesc de mîine".

„Sprijinim într-un glas, din toată inima, alături de întregul nostru popor, propunerea de realegere a tovarăşului Nicolae Ceauşescu în funcţia supremă de secretar general al Partidului Comunist Român — se spune în telegrama trimisă de **Consiliul Naţional pentru Ştiinţă şi Tehnologie.**

Ne angajăm să muncim mai mult şi mai bine pentru ca cercetarea ştiinţifică şi ingineria tehnologică din ţara noastră să-şi îndeplinească la cele mai înalte cote de calitate şi eficienţă sarcinile actualului cincinal, să facem totul pentru deplina înfăptuire a prevederilor din măreţele documente programatice ale Congresului al XII-lea, să fim demni de marea încredere şi sprijinul acordate domeniului nostru de activitate, mobilizînd întreaga capacitate de creaţie a ţării în opera de afirmare plenară a revoluţiei tehnico-ştiinţifice în toate sectoarele activităţii economico-sociale, pentru triumful în viaţă al Programului Partidului Comunist Român de făurire a societăţii socialiste multilateral dezvoltate şi înaintare a României spre comunism".

„Dînd glas sentimentelor de dragoste fierbinte faţă de partid, de încredere în politica sa clarvăzătoare — se arată în telegrama colectivului **Întreprinderii „Electromureş" din Tîrgu Mureş** — cei 6 000 de oameni ai muncii — români, maghiari şi de alte naţionalităţi — în frunte cu comuniştii, animaţi de profundă mîndrie patriotică, au exprimat în unanimitate adeziunea deplină la documentele programatice ale celui de-al XII-lea Congres. Colectivul nostru şi-a creat premise reale, certe, pentru îndeplinirea înainte de termen a cincinalului, pentru respectarea angajamentului comunist pe care şi l-a asumat. Sîntem mîndri că vă putem raporta, iubite tovarăşe Nicolae Ceauşescu, că în contul acestui angajament am înscris în cronica întrecerii socialiste un avans de 122 zile în îndeplinirea prevederilor actualului cincinal. Făcîndu-se ecoul dorinţei fierbinţi, unanim exprimate, comuniştii, toţi oamenii muncii de la „Electromureş" îşi manifestă voinţa de neclintit ca înaltul forum al partidului să vă realeagă pe dumneavoastră, mult stimate tovarăşe Nicolae Ceauşescu, în înalta funcţie de secretar general al partidului. Aceasta este o expresie a recunoaşterii meritelor dumneavoastră excepţionale în activitatea de conducere a Partidului Comunist Român, o garanţie sigură pentru întreaga naţiune că toate cuceririle revoluţionare de pînă acum vor fi continuate şi ridicate pe o treaptă superioară".

„Dînd glas înaltelor sentimente de încredere, preţuire şi respect, comuniştii, toţi oamenii muncii din **întreprinderea „23 August"** îşi exprimă totala adeziune şi unanima aprobare faţă de Raportul prezentat de dumneavoastră, mult stimate tovarăşe Nicolae Ceauşescu, celui de-al XII-lea Congres al Partidului Comunist Român, excepţională sinteză a remarcabilelor rezultate obţinute de poporul român în opera de făurire a societăţii socialiste multilateral dezvoltate şi înaintare a ţării spre comunism, previziune de o excepţională însemnătate a mersului ascendent al României pe calea progresului şi civilizaţiei. Alăturîndu-ne sentimentelor de neţărmurită dragoste şi stimă, pe care întregul popor le nutreşte faţă de dumneavoastră, cel mai iubit fiu al naţiunii noastre, vă asigurăm şi cu acest prilej de hotărîrea noastră fermă de a îndeplini exemplar sarcinile ce ne revin".

„Ţăranii cooperatori, mecanizatorii şi specialiştii din **cooperativa agricolă de producţie Tunari, judeţul Ilfov**, în frunte cu comuniştii, vă asigurăm, tovarăşe secretar general, că vom face tot ce ne stă în putinţă, că nu vom precupeţi nici un efort pentru a înfăptui în practică sarcinile ce le va trasa marele forum al comuniştilor".

„Colectivul **Teatrului Naţional din Bucureşti** — se spune într-o altă telegramă — puternic însufleţit de desfăşurarea lucrărilor Congresului al XII-lea al Partidului Comunist Român, moment de extraordinară semnificaţie istorică pentru întregul nostru popor, îşi exprimă întreaga sa adeziune faţă de măreţele hotărîri adoptate pentru dezvoltarea neabătută a României socialiste pe drumul avîntat al construcţiei comunismului, al slujirii păcii şi progresului în lume. Faţă de ce artiştii, tehnicienii, toţi oamenii muncii, slujitori ai primei scene româneşti, simt astăzi nevoia să se angajeze încă o dată în faţa marelui forum că nu vor precupeţi nici un efort în vederea mobilizării întregii lor capacităţi creatoare pentru o artă a întregului popor, militantă şi revoluţionară, mereu confruntată cu realităţile măreţelor transformări româneşti, sub conducerea înţeleaptă a Partidului Comunist Român, a secretarului său general, tovarăşul Nicolae Ceauşescu".

„Mă numesc **Man Dionisie** şi lucrez în secţia sculărie de la **Întreprinderea de autocamioane Braşov**, de peste 40 de ani, în calitate de sculer-universal. Făcîndu-mă interpretul gîndurilor şi voinţei colectivului în mijlocul căruia îmi desfăşor activitatea, exprim Congresului partidului, dumneavoastră, tovarăşe secretar general, profunda noastră adeziune faţă de documentele programatice ale Congresului al XII-lea şi ne alăturăm dorinţei unanime a comuniştilor români pentru ca dumneavoastră să fiţi reinvestit cu suprema funcţie de conducere a partidului".

## Telegrame adresate Congresului, tovarăşului Nicolae Ceauşescu de către organizaţii de partid, colective de oameni ai muncii, cetăţeni de pe întregul cuprins al ţării

Vă raportăm, tovarăşe secretar general, că oamenii muncii din judeţul Dolj cinstesc Congresul cu realizări de seamă, 23 de unităţi economice îndeplinindu-şi planul pe primii 4 ani ai cincinalului, ceea ce va face posibilă obţinerea unei producţii suplimentare de circa 1 miliard lei. Şi în continuare ne angajăm să acţionăm cu întreaga noastră capacitate şi elan revoluţionar, spre a transforma realizările de pînă acum în cea mai solidă temelie pentru înfăptuiri şi împliniri viitoare".

„Cu bucurie nemărginită ne exprimăm ferma convingere că delegaţii la Congres, în virtutea mandatului încredinţat de comuniştii, de întregul popor, vor vota din adîncul inimii realegerea dumneavoastră, mult stimate tovarăşe Nicolae Ceauşescu, cel mai iubit şi stimat fiu al partidului şi poporului român, remarcabil om politic al lumii contemporane, în înalta funcţie de secretar general al partidului — se arată în telegrama **Comitetului judeţean Hunedoara al P.C.R.** În consens unanim cu întregul partid şi întreaga noastră naţiune, asigurăm Congresul, personal pe dumneavoastră, stimate tovarăşe Nicolae Ceauşescu, că detaşamentul comuniştilor din judeţul Hunedoara va constitui în orice împrejurare un sprijin de nădejde al partidului, va lupta cu abnegaţie revoluţionară pentru cauza Partidului Comunist Român, pentru făurirea viitorului comunist al patriei noastre".

„Comuniştii, toţi oamenii muncii, întreaga suflare a Bărăganului Ialomiţean, tradiţionala şi recunoscuta vatră de pîine, iar din aceste zile noua şi trainica vatră de oţel a ţării, dau o înaltă apreciere magistralului Raport pe care l-aţi prezentat Congresului şi îşi exprimă totala adeziune la întreaga politică internă şi externă a partidului şi statului nostru — se spune în telegrama **Comitetului judeţean Ialomiţa al P.C.R.** În realizările istorice obţinute de poporul nostru, sub conducerea înţeleaptă a partidului, ca şi în perspectivele jalonate în mod ştiinţific şi cu deplină consecvenţă revoluţionară, am recunoscut şi de această dată contribuţia hotărîtoare pe care o aveţi dumneavoastră, iubite tovarăşe secretar general, la elaborarea şi înfăptuirea întregii noastre politici interne şi externe, grija ce o purtaţi cauzei păcii şi socialismului în întreaga lume.

Ne angajăm — iubite tovarăşe secretar general — ca, însufleţiţi de orientările şi indicaţiile dumneavoastră, de obiectivele şi sarcinile stabilite, să acţionăm cu toate forţele, pentru realizarea exemplară a istoricelor hotărîri ce vor fi adoptate la cel de-al XII-lea Congres, a Programului partidului, care este propriul nostru program de muncă şi de viaţă".

În telegrama **Comitetului judeţean Iaşi al P.C.R.** se arată: „Comuniştii, oamenii muncii, întreaga populaţie a judeţului Iaşi, ascultînd Raportul prezentat Congresului de dumneavoastră, mult stimate tovarăşe Nicolae Ceauşescu, îşi exprimă întreaga adeziune la tezele şi ideile originale, la întreaga problematică abordată, fiind ferm hotărîţi să acţioneze pentru transpunerea integrală în viaţă a sarcinilor care ne revin. Organizaţia judeţeană de partid, toţi oamenii muncii care trăiesc pe aceste meleaguri îşi manifestă deplina aprobare faţă de documentele programatice supuse dezbaterii forumului suprem al comuniştilor români, faţă de politica internă şi externă a partidului, al cărei promotor de frunte şi militant ferm sînteţi dumneavoastră, tovarăşe Nicolae Ceauşescu, un permanent şi strălucit exemplu pentru fiecare dintre noi.

Dînd glas voinţei unanime a celor 83 000 de comunişti, a tuturor oamenilor muncii din judeţul Iaşi, susţinem din adîncul inimilor noastre re-

întregii naţiuni, pentru înflorirea multilaterală a localităţilor patriei, pentru triumful ideilor păcii şi cooperării între popoare, comuniştii, toţi locuitorii judeţului susţin din toată inima propunerea ca dumneavoastră, iubit şi stimat fiu al multimilenarului popor român, să vă aflaţi în continuare în fruntea partidului — chezăşie sigură a înfăptuirii tuturor programelor desprinse cu claritate din documentele acestui mare Congres, ce va rămîne înscris cu litere de aur în istoria contemporană a României socialiste".

„Exprimîndu-ne totala şi deplina adeziune faţă de magistralul Raport, ca şi faţă de documentele programatice supuse dezbaterii Congresului, elaborate cu contribuţia dumneavoastră hotărîtoare, sub permanenta şi prodigioasa dumneavoastră îndrumare — se menţionează în telegrama **Comitetului judeţean Satu Mare al P.C.R.** — sîntem mîndri, totodată, să vă putem raporta că oamenii muncii din judeţul nostru au întîmpinat marele forum cu succese remarcabile în toate domeniile de activitate. Îndeplinind încă la data de 3 noiembrie a.c. planul pe primii 4 ani ai actualului cincinal, detaşamentul sătmărean al clasei noastre muncitoare a creat condiţiile pentru a da peste prevederi, pînă la sfîrşitul anului, o producţie industrială de 2 miliarde lei, iar pînă la finele cincinalului de 2,6 miliarde lei. Înfrăţiţi în gînd şi fapte, în deplin consens cu voinţa şi simţirea întregii naţiuni, toţi oamenii muncii de pe cuprinsul judeţului Satu Mare îşi exprimă voinţa lor fermă ca la cel de-al XII-lea Congres, dumneavoastră, mult stimate şi iubite tovarăşe Nicolae Ceauşescu, cel mai iubit fiu al patriei, să fiţi reinvestit în înalta funcţie de secretar general al partidului — chezăşia de granit a înaintării viguroase a României pe calea unui viitor tot mai luminos şi prosper".

„Comitetul judeţean de partid, în numele celor aproape 70 000 de comunişti, al tuturor locuitorilor acestor străvechi meleaguri — se arată în telegrama **Comitetului judeţean Sibiu al P.C.R.** — îşi manifestă adeziunea totală faţă de prevederile de excepţională însemnătate pentru viitorul luminos al scumpei noastre patrii, cuprinse în documentele programatice ce sînt supuse dezbaterii şi aprobării celui mai înalt forum al comuniştilor români. Vedem în conţinutul acestor documente, elaborate şi fundamentate cu contribuţia hotărîtoare şi sub permanenta îndrumare a secretarului general al partidului, grija deosebită pe care partidul, personal dumneavoastră, mult stimate şi iubite tovarăşe Nicolae Ceauşescu, o purtaţi destinelor patriei şi poporului, prosperităţii şi progresului societăţii noastre socialiste.

Exprimînd sentimentele de înaltă preţuire faţă de activitatea neobosită consacrată fericirii patriei şi bunăstării poporului nostru, faţă de contribuţia inestimabilă adusă la îmbogăţirea tezaurului teoriei şi practicii revoluţionare, la soluţionarea marilor probleme ale lumii contemporane, comuniştii, toţi oamenii muncii, bărbaţi şi femei, tineri şi vîrstnici, fără deosebire de naţionalitate din judeţul Sibiu, susţin din toată inima realegerea dumneavoastră, mult iubite tovarăşe Nicolae Ceauşescu, în înalta funcţie de secretar general al Partidului Comunist Român"

„Raportăm cu deosebită satisfacţie că în ziua de 19 noiembrie 1979, ziua deschiderii lucrărilor Congresului al XII-lea, muncitorii, inginerii şi tehnicienii din industria judeţului nostru au îndeplinit în întregime angajamentul de 5,7 miliarde lei, asumat în cadrul programului suplimentar de dezvoltare economică şi socială a patriei în perioada 1976—1980, urmînd ca pînă la sfîrşitul cincinalului să realizăm peste prevederi o producţie totală de 7 miliarde lei — se men-

plinit cu două luni mai devreme planul la producţia industrială globală pe cei patru ani ai actualului cincinal — se arată în telegrama **Comitetului judeţean Vaslui al P.C.R.** Muncitorii, ţăranii, intelectualii, toţi oamenii muncii din judeţ, în frunte cu comuniştii, asigură Congresul, pe dumneavoastră, mult stimate tovarăşe Nicolae Ceauşescu, strălucit conducător şi înflăcărat patriot, că documentele ce vor fi adoptate vor constitui pentru noi un mobilizator program de acţiune, convinşi fiind că transpunerea lor în viaţă va ridica România pe noi trepte de progres şi bunăstare.

Şi cu acest prilej, lucrătorii meleagurilor vasluiene, în consens cu întreaga noastră naţiune, îşi reafirmă cu deplină mîndrie patriotică totala adeziune pentru realegerea dumneavoastră, mult stimate tovarăşe Nicolae Ceauşescu, fiu credincios al poporului, militant de seamă al mişcării comuniste şi muncitoreşti, în fruntea partidului, realegere în care vedem chezăşia sigură a edificării societăţii socialiste şi comuniste în România".

După ce se exprimă adeziunea profundă faţă de documentele programatice ce se dezbat acum la Congres, în telegrama trimisă de **Comitetul de Stat al Planificării,** se spune: „Însufleţiţi de prestigioasa dumneavoastră personalitate, luptător revoluţionar neînfricat pentru drepturile naţionale şi sociale ale României, care şi-a dedicat şi îşi dedică întreaga viaţă ridicării patriei noastre pe noi culmi de civilizaţie şi bunăstare, afirmării sale plenare pe plan mondial, comuniştii din Comitetul de Stat al Planificării se alătură voinţei tuturor comuniştilor din patria noastră, exprimîndu-şi adeziunea deplină pentru realegerea dumneavoastră, mult stimate şi iubite tovarăşe Nicolae Ceauşescu, în înalta funcţie de secretar general al partidului comunist şi toată priceperea pentru traducerea neabătută în viaţă a sarcinilor ce le revin din istoricele documente adoptate de înaltul forum al comuniştilor".

În cuprinsul telegramei trimise de **Ministerul Industriei Uşoare** pe adresa Congresului, a tovarăşului Nicolae Ceauşescu, se spune între altele: „Urmînd neabătut indicaţiile Dumneavoastră preţioase, exemplul Dumneavoastră strălucit de clarviziune şi cutezanţă revoluţionară, de muncă fără odihnă, pentru îndeplinirea aspiraţiilor şi idealurilor noastre de pace, prietenie, înţelegere şi colaborare între popoare, oamenii muncii din industria uşoară vor munci cu şi mai mare însufleţire pentru valorificarea inteligenţei tehnice româneşti, crearea de produse originale, cu performanţe superioare şi creşterea participării acestei ramuri în schimbul internaţional de valori.

Mulţumindu-vă pentru prodigioasa Dumneavoastră activitate, pentru dragostea şi energia cu care luptaţi pentru dezvoltarea patriei noastre socialiste şi pentru creşterea prestigiului naţiunii noastre în lume, aprobînd cu convingere documentele Congresului al XII-lea, susţinem din toată inima realegerea Dumneavoastră în înalta funcţie de secretar general al partidului, voinţă nestrămutată a întregului popor, garanţia sigură a mersului nostru înainte, pentru făurirea unei Românii moderne şi prospere".

„Magistralul raport prezentat Congresului, de tovarăşul secretar general Nicolae Ceauşescu, document programatic remarcabil, este o nouă şi valoroasă analiză şi prospectivă riguros ştiinţifică a drumului străbătut de România socialistă şi a sarcinilor ce trebuie realizate în continuare pentru înaintarea fermă a ţării noastre spre comunism, se spune în telegrama expediată de **Ministerul**

voltării şi mai puternice, mai viguroase a vieţii economice şi sociale, al creşterii necontenite a nivelului de trai, al ridicării patriei noastre pe cele mai înalte trepte ale civilizaţiei şi progresului.

Asigurăm Congresul partidului, pe dumneavoastră personal, că oamenii muncii din Ministerul Finanţelor, în frunte cu comuniştii, vor munci cu abnegaţie, energie şi simţ de răspundere, pentru înfăptuirea întregii politici financiare a partidului şi statului nostru, a tuturor hotărîrilor pe care le va adopta Congresul al XII-lea spre binele, progresul şi prosperitatea patriei, a poporului roman".

Din telegrama trimisă de **Ministerul Muncii,** redăm mai jos următoarele: „Programele ample şi cutezătoare de înflorire a României socialiste cu consecinţe profunde de importanţă crucială pentru viitorul luminos al ţării, reliefează cu deosebită pregnanţă capacitatea creatoare şi rolul istoric al Partidului Comunist Român — forţa politică conducătoare a întregii societăţi — în realizarea aspiraţiilor şi idealurilor întregului popor român, pentru construirea destinului socialist şi comunist pe pămîntul românesc.

Cu vibrantă recunoştinţă, ne exprimăm totodată acordul nostru deplin faţă de tezele, ideile şi obiectivele însufleţitoare cuprinse în Raportul prezentat Congresului de secretarul general al Partidului Comunist Român, tovarăşul Nicolae Ceauşescu, document de o inestimabilă valoare teoretică şi practică, far luminos, călăuzitor care jalonează pentru o perspectivă îndelungată căile dezvoltării impetuoase şi progresului neîntrerupt al României. Împreună cu întregul nostru popor, toţi lucrătorii din Ministerul Muncii se angajează solemn în faţa Congresului al XII-lea al Partidului Comunist Român, a dumneavoastră personal, mult iubite şi stimate tovarăşe Nicolae Ceauşescu, că vor depune toate eforturile şi toată priceperea pentru traducerea neabătută în viaţă a sarcinilor ce le revin din istoricele documente adoptate de înaltul forum al comuniştilor".

În cuprinsul telegramei trimise de **Ministerul Industriei Uşoare** pe adresa Congresului, a tovarăşului Nicolae Ceauşescu, se spune între altele: „Urmînd neabătut indicaţiile Dumneavoastră preţioase, exemplul Dumneavoastră strălucit de clarviziune şi cutezanţă revoluţionară, de muncă fără odihnă, pentru îndeplinirea aspiraţiilor şi idealurilor noastre de pace, prietenie, înţelegere şi colaborare între popoare, oamenii muncii din industria uşoară vor munci cu şi mai mare însufleţire pentru valorificarea inteligenţei tehnice româneşti, crearea de produse originale, cu performanţe superioare şi creşterea participării acestei ramuri în schimbul internaţional de valori.

Mulţumindu-vă pentru prodigioasa Dumneavoastră activitate, pentru dragostea şi energia cu care luptaţi pentru dezvoltarea patriei noastre socialiste şi pentru creşterea prestigiului naţiunii noastre în lume, aprobînd cu convingere documentele Congresului al XII-lea, susţinem din toată inima realegerea Dumneavoastră în înalta funcţie de secretar general al partidului, voinţă nestrămutată a întregului popor, garanţia sigură a mersului nostru înainte, pentru făurirea unei Românii moderne şi prospere".

„Magistralul raport prezentat Congresului, de tovarăşul secretar general Nicolae Ceauşescu, document programatic remarcabil, este o nouă şi valoroasă analiză şi prospectivă riguros ştiinţifică a drumului străbătut de România socialistă şi a sarcinilor ce trebuie realizate în continuare pentru înaintarea fermă a ţării noastre spre comunism, se spune în telegrama expediată de **Ministerul**

ţară nouă, se spune în telegrama expediată de **cooperativa agricolă de producţie din Scorniceşti.** Noi, comuniştii, toţi membrii cooperatori ai cooperativei agricole de producţie Scorniceşti, asemenea întregii ţări, cinstim acest important act istoric din viaţa partidului şi a poporului nostru prin fapte de muncă demne de măreţia evenimentului pe care-l trăim.

Vă raportăm, dumneavoastră şi Congresului, că prin munca noastră însufleţită am îndeplinit şi depăşit sarcinile ce ne-au revenit pe întregul cincinal. Avem condiţii minunate de muncă şi de trai, iar prin eforturile noastre comune vrem să realizăm la Scorniceşti localitatea model a satului românesc de mîine".

„Sprijinim într-un glas, din toată inima, alături de întregul nostru popor, propunerea de realegere a tovarăşului Nicolae Ceauşescu în funcţia supremă de secretar general al Partidului Comunist Român — se spune în telegrama trimisă de **Consiliul Naţional pentru Ştiinţă şi Tehnologie.**

Ne angajăm să muncim mai mult şi mai bine pentru ca cercetarea ştiinţifică şi ingineria tehnologică din ţara noastră să-şi îndeplinească la cele mai înalte cote de calitate şi eficienţă sarcinile actualului cincinal, să facem totul pentru de

# PRIMIRI LA TOVARĂŞUL NICOLAE CEAUŞESCU

## Viceşecretarul C. C. al P. S. Italian

Tovarăşul Nicolae Ceauşescu, secretar general al Partidului Comunist Român, preşedintele Republicii Socialiste România, a primit, marţi, pe Claudio Signorile, vicesecretar al C.C. al P.S. Italian, conducătorul delegaţiei P.S. Italian la lucrările celui de-al XII-lea Congres al P.C.R.

Oaspetele a arătat că are plăcuta misiune de a transmite tovarăşului Nicolae Ceauşescu un călduros salut, urări de sănătate şi fericire din partea secretarului general al Partidului Socialist Italian, Bettino Craxi. Totodată, el şi-a exprimat deplina satisfacţie de a participa la lucrările Congresului, dînd o înaltă apreciere acestui forum al comuniştilor români, precum şi Raportului prezentat la Congres de secretarul general al P.C.R.

Tovarăşul Nicolae Ceauşescu a mulţumit şi a rugat să se transmită secretarului general al Partidului Socialist Italian salutul său călduros şi cele mai bune urări.

În cadrul convorbirii s-au relevat bunele raporturi de prietenie şi colaborare existente între Partidul Comunist Român şi Partidul Socialist Italian, precum şi relaţiile de cooperare care se dezvoltă pe multiple planuri între România şi Italia. S-a subliniat, totodată, interesul comun pentru amplificarea acestor raporturi spre binele ambelor ţări şi popoare, al cauzei păcii şi înţelegerii internaţionale.

Schimbul de vederi în probleme actuale ale situaţiei internaţionale a evidenţiat necesitatea de a se acţiona în continuare pentru consolidarea climatului de pace, securitate şi colaborare în Europa şi în întreaga lume, pentru realizarea unor măsuri concrete de dezarmare, şi în primul rînd de dezarmare nucleară. În acest context s-a subliniat importanţa intensificării eforturilor tuturor forţelor revoluţionare, democratice şi progresiste în lupta pentru transformări sociale, pentru progres şi civilizaţie, pentru înfăptuirea aspiraţiilor de pace şi colaborare între toate naţiunile lumii.

Convorbirea s-a desfăşurat într-o atmosferă cordială, prietenească.

## Secretarul general al Partidului Comunist din India (Marxist)

Tovarăşul Nicolae Ceauşescu, secretar general al Partidului Comunist Român, preşedintele Republicii Socialiste România, a primit, marţi, pe E. M. S. Namboodiripad, secretar general al Partidului Comunist din India (Marxist), care ia parte la lucrările celui de-al XII-lea Congres al P.C.R.

Secretarul general al P.C. din India (Marxist) a exprimat profunda gratitudine pentru invitaţia de a participa la Congresul al XII-lea al P.C.R. şi a rugat pe tovarăşul Nicolae Ceauşescu să primească un călduros salut din partea conducerii partidului şi a sa personal.

Tovarăşul Nicolae Ceauşescu a mulţumit şi a transmis, la rîndul său, un cald salut şi urări de succes conducerii Partidului Comunist din India (Marxist).

În timpul convorbirii au fost evidenţiate bunele relaţii dintre cele două partide, precum şi dorinţa de a le dezvolta şi în viitor, în interesul ambelor ţări şi popoare, al cauzei păcii şi socialismului.

Schimbul de vederi în probleme internaţionale a reliefat necesitatea intensificării eforturilor pentru îmbunătăţirea climatului internaţional, pentru soluţionarea, pe cale paşnică, în interesul popoarelor, a problemelor litigioase, a stărilor de încordare şi conflict din diferite zone ale lumii.

Întrevederea s-a desfăşurat într-o atmosferă de caldă prietenie.

## Delegaţia Partidului Comunist al Uniunii Sovietice

(Urmare din pag. I)

gresului în viaţa Partidului Comunist Român, tovarăşul A. I. Pelşe a arătat că Raportul prezentat la Congres de secretarul general al P.C.R. reflectă marile succese obţinute de poporul român sub conducerea P.C.R. în construcţia socialismului, succese cărora P.C.U.S., oamenii sovietici le acordă o deosebită importanţă.

Tovarăşul Nicolae Ceauşescu a mulţumit pentru aprecierile exprimate şi urările ce i-au fost adresate şi a rugat să se transmită Biroului Politic al C.C. al P.C.U.S., tovarăşului Leonid Ilici Brejnev un călduros salut, multă sănătate şi fericire din partea conducerii P.C.R. şi a sa personal, iar popoarelor Uniunii Sovietice noi succese în construirea comunismului, sub conducerea P.C.U.S.

În timpul convorbirii s-a făcut un schimb de păreri cu privire la dezvoltarea în continuare a relaţiilor de prietenie şi strînsă colaborare dintre P.C.R. şi P.C.U.S., dintre România şi U.R.S.S. A fost exprimată satisfacţia faţă de cursul ascendent al relaţiilor de prietenie şi colaborare multilaterală dintre partidele, ţările şi popoarele noastre, precum şi dorinţa comună de a se extinde şi diversifica aceste raporturi pe plan politic, economic, tehnico-ştiinţific, cultural, în spiritul înţelegerilor convenite cu prilejul întîlnirilor dintre tovarăşul Nicolae Ceauşescu şi tovarăşul Leonid Ilici Brejnev, corespunzător intereselor fundamentale ale celor două partide, ţări şi popoare, pe baza stimei şi respectului reciproc.

Au fost abordate, de asemenea, unele probleme ale situaţiei internaţionale, subliniindu-se cu acest prilej dorinţa României şi U.R.S.S. de a intensifica conlucrarea în vederea asigurării păcii, consolidării destinderii, pentru înfăptuirea aspiraţiilor popoarelor de progres social, în lupta împotriva imperialismului, colonialismului şi neocolonialismului.

Întrevederea s-a desfăşurat într-o atmosferă tovărăşească, de caldă prietenie.

## Preşedintele Organizaţiei Poporului din Africa de Sud-Vest (S. W. A. P. O.)

(Urmare din pag. I)

Secretarul general al P.C.R. a reafirmat solidaritatea militantă a Partidului Comunist Român, a României socialiste cu lupta dreaptă a poporului namibian pentru eliberare naţională, pentru dezvoltare progresistă, independentă a patriei sale.

În cadrul convorbirii s-a exprimat satisfacţia faţă de bunele relaţii de prietenie, solidaritate militantă şi colaborare dintre P.C.R. şi S.W.A.P.O. şi a fost exprimată dorinţa de a dezvolta aceste raporturi în folosul ambelor partide şi popoare, al cauzei luptei împotriva imperialismului, colonialismului şi rasismului, a politicii de apartheid, pentru afirmarea liberă şi independentă a tuturor popoarelor.

S-a subliniat însemnătatea întăririi unităţii tuturor forţelor naţionale, patriotice şi progresiste namibiene pentru făurirea unei Namibii cu adevărat libere şi independente. S-a relevat, totodată, importanţa folosirii tuturor mijloacelor politice, diplomatice, inclusiv tratativele, precum şi a luptei armate pentru înfăptuirea aspiraţiilor de libertate, dreptate şi progres ale poporului namibian, ale celorlalte popoare din Africa australă.

Întrevederea s-a desfăşurat într-o ambianţă caldă, prietenească.

## Preşedintele Comitetului Executiv Naţional al Partidului Revoluţionar Instituţional din Mexic

(Urmare din pag. I)

să pe care o desfăşoară în fruntea partidului şi statului.

Tovarăşul Nicolae Ceauşescu a mulţumit şi a rugat să se transmită preşedintelui Statelor Unite Mexicane salutul său călduros, împreună cu cele mai bune urări, iar poporului mexican prieten noi succese în dezvoltarea economică şi socială a patriei.

În cadrul convorbirii s-au evocat bunele relaţii existente între P.C.R. şi P.R.I., între România şi Mexic, impulsionate îndeosebi de vizita efectuată în Mexic de tovarăşul Nicolae Ceauşescu, moment remarcabil în cronica relaţiilor româno-mexicane. S-a exprimat, totodată, dorinţa lărgirii raporturilor dintre cele două partide, dintre România şi Mexic în folosul ambelor ţări şi popoare, al cauzei păcii, cooperării şi înţelegerii între naţiuni.

Abordîndu-se unele aspecte ale actualităţii politice internaţionale s-a relevat importanţa lichidării subdezvoltării, reducerii decalajelor economice dintre ţări, făuririi unei noi ordini economice internaţionale care să asigure progresul mai rapid al tuturor statelor şi îndeosebi al celor rămase în urmă. S-au relevat profundele schimbări revoluţionare şi sociale care au loc în lume, inclusiv în America Latină, subliniindu-se însemnătatea intensificării eforturilor pentru consolidarea procesului destinderii, pentru adoptarea unor măsuri concrete de dezarmare, pentru întărirea păcii, colaborării şi înţelegerii între popoare.

Întrevederea a decurs într-o atmosferă cordială, prietenească.

# LUCRĂRILE CONGRESULUI AL XII-LEA AL PARTIDULUI COMUNIST ROMÂN

## RAPORTUL COMISIEI CENTRALE DE REVIZIE A PARTIDULUI COMUNIST ROMÂN

### PREZENTAT DE TOVARĂŞUL VASILE VÎLCU

Mult stimate tovarăşe secretar general,

Tovarăşi delegaţi şi invitaţi,

Congresul al XII-lea al Partidului Comunist Român, care se înscrie ca un forum de importanţă epocală în viaţa partidului şi poporului nostru, face bilanţul bogat al profundelor transformări economico-sociale ce au avut loc în România, stabileşte orientările fundamentale ale mersului înainte al patriei noastre în procesul edificării societăţii socialiste multilateral dezvoltate şi înaintare a României spre comunism.

Raportul prezentat Congresului de tovarăşul Nicolae Ceauşescu, document programatic de o înaltă ţinută ştiinţifică, de analiză cuprinzătoare a realităţilor societăţii noastre, este dovada imensei capacităţi a partidului, a secretarului său general de a pătrunde esenţa fenomenelor, de a desprinde concluzii şi a formula teze de maximă generalizare, pe baza cărora se prefigurează viitorul României socialiste.

Comuniştii, toţi oamenii muncii, întregul nostru popor au primit cu deosebită satisfacţie şi unanimă aprobare Directivele Congresului cu privire la dezvoltarea economico-socială a României în cincinalul 1981—1985 şi orientările de perspectivă pînă în 1990, Programele-directivă privind cercetarea ştiinţifică şi dezvoltarea tehnologică, cercetarea şi dezvoltarea în domeniul energiei şi ridicarea continuă a nivelului de trai, ale căror prevederi sînt în deplină concordanţă cu năzuinţele şi interesele fundamentale ale naţiunii noastre, cu cerinţele pe care le ridică progresul neîntrerupt al societăţii româneşti pe calea socialismului şi comunismului.

Fundamentate pe principiile socialismului ştiinţific, Documentele Congresului al XII-lea înmănunchează, într-o sinteză de amplă perspectivă, experienţa de pînă acum în edificarea noii societăţi, abordează în mod ştiinţific problemele complexe pe care le implică dezvoltarea viitoare a patriei. Ele evidenţiază trăsăturile fundamentale ale evoluţiei societăţii româneşti, care se caracterizează prin modernizarea tot mai accentuată a forţelor de producţie, perfecţionarea relaţiilor sociale şi lărgirea continuă a democraţiei muncitoreşti, transformarea acumulărilor cantitative într-o nouă calitate, superioară, în toate domeniile de activitate, asigurînd creşterea necontenită a nivelului de trai material şi spiritual al întregului popor, dezvoltarea în continuare în ritm înalt a patriei noastre. De aceea, Comisia Centrală de Revizie, împreună cu întregul partid, cu toţi oamenii muncii, fără deosebire de naţionalitate, exprimă aprobarea deplină faţă de aceste documente, avînd convingerea fermă că prin înfăptuirea lor poporul nostru va înregistra noi şi însemnate realizări în edificarea economică şi socială a ţării, în ridicarea ei pe o treaptă nouă, superioară de progres şi civilizaţie, în înaintarea sa fermă şi rapidă pe drumul socialismului şi comunismului.

Cu un profund sentiment de preţuire şi recunoştinţă, subliniem că realizările istorice din ultimul deceniu şi jumătate, cu care întregul popor se prezintă la actualul forum al partidului nostru comunist, ca şi obiectivele cutezătoare cuprinse în documentele Congresului poartă amprenta personalităţii tovarăşului Nicolae Ceauşescu, a contribuţiei sale hotărîtoare teoretice şi practice, a gîndirii îndrăzneţe, a intransigenţei revoluţionare şi simţului viu al realităţilor, a receptivităţii şi sensibilităţii sale faţă de nou, a consecvenţei cu care aplică adevărurile fundamentale ale comunismului ştiinţific la condiţiile concrete ale României.

Vă rog să-mi permiteţi ca, împreună cu toţi comuniştii, cu întregul nostru popor, în numele Comisiei Centrale de Revizie, să susţin din toată inima, cu căldură şi vibrant entuziasm propunerea ca supremul forum al comuniştilor la care participăm să realeagă în înalta funcţie de secretar general al partidului pe tovarăşul Nicolae Ceauşescu, eminent conducător de partid şi de stat, patriot înflăcărat, revoluţionar de frunte al mişcării comuniste internaţionale, care îşi pune întreaga sa viaţă şi capacitate creatoare în slujba intereselor şi fericirii poporului, a cauzei socialismului, comunismului, păcii şi progresului în lume.

Realegerea tovarăşului Nicolae Ceauşescu în funcţia supremă de secretar general al partidului, care exprimă voinţa, încrederea şi dragostea fierbinte a organizaţiilor de partid, a tuturor oamenilor muncii, fără deosebire de naţionalitate, constituie garanţia cea mai sigură a continuării neîntrerupte a activităţii rodnice desfăşurate de partid, a amplificării succesele remarcabile înregistrate, a înfăptuirii neabătute a Programului partidului, a întregii politici interne şi externe, a asigurării mersului ferm al României pe drumul socialismului şi comunismului.

Stimaţi tovarăşi,

În perioada care a trecut de la Congresul al XI-lea, oamenii muncii din patria noastră — români, maghiari, germani şi de alte naţionalităţi — sub conducerea Comitetului Central al partidului, a organelor şi organizaţiilor de partid, au obţinut rezultate deosebite în toate domeniile de activitate. Aşa cum se arată şi în Raportul prezentat Congresului, a crescut rolul conducător al partidului, s-au adus perfecţionări structurilor organizatorice, s-a adîncit şi perfecţionat democraţia socialistă.

În această perioadă, în conformitate cu atribuţiile conferite de Statutul Partidului Comunist Român, Comisia Centrală de Revizie a desfăşurat o susţinută activitate, a acţionat pentru îmbunătăţirea continuă a muncii de constituire şi gospodărire a fondurilor şi bunurilor materiale ale partidului şi de examinare şi soluţionare a cererilor, scrisorilor şi sesizărilor oamenilor muncii.

Membrii Comisiei Centrale de Revizie au verificat sistematic la instituţiile centrale şi unităţile economice ale partidului, la organizaţiile de masă şi obşteşti, modul de realizare a veniturilor şi de efectuare a cheltuielilor, sprijinindu-le în stabilirea măsurilor necesare pentru utilizarea judicioasă a fondurilor materiale şi băneşti, în sporirea eficienţei activităţii lor economico-financiare. De asemenea, împreună cu comisiile judeţene de revizie s-au efectuat verificări pe teren privind activitatea financiară şi de gospodărire a bunurilor la toate comitetele judeţene, precum şi la unităţile economice ale acestora.

Subliniem faptul că în activitatea de realizare şi folosire a mijloacelor financiare şi a bunurilor materiale ale partidului, o preocupare permanentă a manifestat-o Comitetul Central al partidului, secretarul general al partidului, tovarăşul Nicolae Ceauşescu, care a indicat noi căi şi rezerve în vederea creşterii veniturilor proprii ale partidului.

Raportăm Congresului că, în constituirea veniturilor partidului ponderea principală revine cotizaţiilor, formă de manifestare directă a participării tuturor membrilor de partid la asigurarea mijloacelor materiale necesare îndeplinirii politicii interne şi externe a partidului. În perioada dintre cele două Congrese, datorită creşterii numărului membrilor de partid, precum şi măsurilor stabilite de conducerea partidului şi statului nostru în vederea majorării retribuţiilor tarifare, veniturile partidului provenite din cotizaţii au crescut de peste două ori.

O contribuţie importantă la creşterea veniturilor au adus, de asemenea, unităţile economice ale partidului. Prin dezvoltarea şi mai buna organizare a activităţii acestor unităţi pe principii de eficienţă economică, veniturile lor au crescut în ultimii cinci ani cu aproape 67 la sută. S-au dublat în aceeaşi perioadă veniturile realizate în domeniul editorial şi al presei de partid.

În acelaşi timp, s-a manifestat mai multă grijă pentru gospodărirea fondurilor, pentru orientarea lor spre realizarea acţiunilor întreprinse de partid în această perioadă, pentru utilizarea cu eficienţă sporită a acestora.

Prin înfăptuirea în continuare a hotărîrilor privind trecerea activităţii organelor de partid judeţene la autofinanţare s-au redus simţitor cheltuielile şi au crescut veniturile proprii ale acestora. Astfel, în prezent, 35 din cele 39 de organizaţii judeţene de partid, precum şi municipiul Bucureşti se autofinanţează.

Importante economii s-au realizat în această perioadă prin intensificarea preocupării organelor de partid, a instituţiilor finanţate de la bugetul partidului pentru gospodărirea cu multă grijă a mijloacelor materiale şi financiare, pentru utilizarea lor în acţiuni a căror eficienţă organizatorică, politico-educativă şi socială s-a urmărit să sporească. S-au asigurat fondurile necesare pentru instruirea, pregătirea şi perfecţionarea unui număr mai mare de activişti de partid şi de stat, ai organizaţiilor de masă şi obşteşti.

În această perioadă, peste 2 300 de activişti au absolvit cursurile de 4 ani ale Institutului de pregătire a cadrelor în problemele conducerii social-politice de la Academia „Ştefan Gheorghiu", iar peste 2 500 — cursurile de un an ale şcolilor interjudeţene de partid. Numărul activiştilor care au absolvit şcoli de partid de diferite grade este de aproape 43 000.

S-au asigurat, de asemenea, fonduri pentru dezvoltarea bazei materiale necesare bunei desfăşurări a muncii politice de masă şi propagandei de partid.

Raportăm Congresului că datorită aplicării cu stricteţe a hotărîrilor de partid şi a îndrumărilor primite din partea tovarăşului secretar general, situaţia financiară a partidului este bună. Veniturile realizate, înaltul spirit de răspundere manifestat în utilizarea fondurilor de partid, de instituţiile centrale ale partidului şi de organizaţiile de masă au asigurat acoperirea integrală a cheltuielilor pentru activitatea curentă, mijloacele materiale necesare pentru realizarea în bune condiţii a sarcinilor politico-organizatorice şi educative ale partidului.

Menţionînd toate aceste rezultate, trebuie să arătăm, totodată, că printr-o activitate mai susţinută Comisia Centrală de Revizie putea să determine realizări mai substanţiale în gospodărirea fondurilor şi mijloacelor materiale ale partidului.

De asemenea, considerăm că nu în toate cazurile au fost folosite posibilităţile existente pentru valorificarea tuturor resurselor şi rezervelor, precum şi pentru utilizarea cu eficienţă maximă de către toate unităţile a fondurilor puse la dispoziţie. De aceea, se impune ca în viitor Comisia Centrală de Revizie să sprijine mai susţinut instituţiile, organizaţiile centrale subvenţionate de la bugetul partidului, unităţile economice centrale, precum şi comitetele judeţene de partid, în vederea îmbunătăţirii în continuare a activităţii lor economico-financiare, să vegheze pentru întărirea controlului şi creşterea exigenţei acestuia, să acţioneze cu mai multă fermitate pentru înlăturarea neajunsurilor care se mai manifestă în utilizarea fondurilor şi bunurilor partidului.

Stimaţi tovarăşi,

Un loc central în preocupările partidului în perioada care a trecut de la Congresul al XI-lea l-a ocupat perfecţionarea continuă a activităţii de soluţionare a cererilor şi sesizărilor prezentate de oameni ai muncii în scrisori şi audienţe.

În perioada care a trecut de la Congresul al XI-lea s-au adresat conducerii partidului prin scrisori 647 142 de cetăţeni, iar 132 230 cetăţeni au fost primiţi în audienţă la Comitetul Central al partidului. Un mare număr de cetăţeni au fost primiţi în audienţă de tovarăşi din conducerea partidului, miniştri şi alţi conducători ai celorlalte organe de partid, de stat, instituţii şi unităţi economice.

Problemele ridicate în scrisori şi audienţe au prezentat o amplă gamă tematică, de interes general, ceea ce evidenţiază o atenţie sporită a oamenilor muncii faţă de aspectele majore ale vieţii noastre politice, economice şi sociale. Subliniem în mod deosebit că numeroase colective de oameni ai muncii, mii de membri şi nemembri de partid, români, maghiari, germani şi de alte naţionalităţi, şi-au exprimat prin scris, telegrame şi mesaje ataşamentul profund faţă de politica internă şi externă a Partidului Comunist Român, dragostea şi stima faţă de secretarul general al partidului, recunoştinţa şi admiraţia pentru înţelepciunea şi curajul său revoluţionar, pentru contribuţia sa la elaborarea şi înfăptuirea neabătută a politicii interne şi externe a partidului şi statului nostru.

Este semnificativ faptul că scrisorile şi audienţele, prin conţinutul lor bogat în propuneri, observaţii, soluţii, dovedesc angajarea plenară a oamenilor muncii în acţiunile de perfecţionare a organizării şi conducerii producţiei şi a muncii, a relaţiilor de producţie şi sociale, a activităţii în diverse sectoare şi traducerea tot mai mult în viaţă a principiilor şi normelor eticii şi echităţii socialiste. Prin problemele ridicate în scrisori, organele şi organizaţiile de partid, consiliile oamenilor muncii au primit un sprijin eficient în înlăturarea deficienţelor şi în îmbunătăţirea activităţii politice, organizatorice şi de producţie. Aceasta dovedeşte ridicarea continuă a nivelului conştiinţei socialiste a oamenilor muncii, a răspunderii pe care o au în calitate de proprietari ai mijloacelor de producţie, producători şi beneficiari, exprimă în mod pregnant afirmarea reală a democraţiei muncitoreşti în ţara noastră.

Un număr important de scrisori şi audienţe s-au referit la unele situaţii personale ale oamenilor muncii, acestea fiind analizate şi soluţionate cu toată răspunderea.

Avînd în vedere cerinţa de a soluţiona în spiritul prevederilor legale problemele ridicate în scrisori şi audienţe, organele de partid şi de stat, organizaţiile de masă şi obşteşti au luat măsuri ferme de control şi îndrumare a acestei activităţi în toate unităţile socialiste, asigurînd analiza periodică a modului de rezolvare a propunerilor, sesizărilor, reclamaţiilor şi cererilor formulate de oamenii muncii.

S-au instituit programe de primire în audienţă la cadrele de conducere de la toate nivelurile, s-au organizat şi activizat comisiile de oameni ai muncii pentru scrisori şi audienţe de pe lîngă comitetele de partid sau birourile organizaţiilor de bază din întreprinderi şi instituţii. Aceste comisii în care sînt cuprinşi peste 80 000 de membri au adus o contribuţie însemnată în organizarea şi conducerea întregii activităţi de rezolvare a propunerilor, sesizărilor, reclamaţiilor şi cererilor oamenilor muncii.

S-a extins practica verificării la faţa locului a sesizărilor mai importante şi a avut loc o îmbunătăţire simţitoare a modului de analiză şi valorificare a concluziilor, de utilizare a presei, radioului şi televiziunii în îmbunătăţirea acestei activităţi. Ziarul „Scînteia" reflectă mai bine în paginile sale modul de soluţionare a problemelor ridicate în scris, adresate conducerii partidului nostru.

Activitatea de soluţionare a scrisorilor şi sesizărilor oamenilor muncii a fost examinată trimestrial de Secretariatul Comitetului Central şi semestrial de Comitetul Politic Executiv al Comitetului Central al Partidului Comunist Român. În anul 1978 şi 1979 această importantă activitate a fost analizată în şedinţele plenare ale Comitetului Central, stabilindu-se de fiecare dată sarcini corespunzătoare pentru organele de partid, de stat şi obşteşti. De asemenea, pe linie de stat, munca în acest domeniu a fost analizată semestrial, atît de Consiliul de Stat, cît şi de Consiliul de Miniştri.

Datorită îmbunătăţirii continue a activităţii desfăşurate de organele şi organizaţiile de partid, de stat, de masă şi obşteşti pentru rezolvarea cu operativitate, cu atenţie şi receptivitate partinică a problemelor ridicate de oamenii muncii, această acţiune a scos la iveală o multitudine de resurse de natură să contribuie la dezvoltarea şi aprofundarea democraţiei socialiste, amplificarea dialogului între masele de cetăţeni şi organele de partid şi de stat, la afirmarea cu şi mai mare vigoare a spiritului de iniţiativă şi responsabilitate civică. Soluţionarea cu o crescută promptitudine, potrivit eticii şi echităţii socialiste, a cererilor şi sesizărilor oamenilor muncii, promovarea iniţiativei lor în cele mai variate domenii de activitate dau avint participării acestora la îndeplinirea hotărîrilor şi sarcinilor stabilite, la autoconducerea muncitorească în unităţile economice, la elaborarea şi înfăptuirea întregii politici interne şi externe a partidului şi statului nostru.

Un strălucit exemplu de înaltă solicitudine şi răspundere comunistă faţă de această importantă formă de

(Continuare în pag. a IV-a)

# LUCRĂRILE CONGRESULUI AL XII-LEA AL PARTIDULUI COMUNIST ROMÂN

## RAPORTUL COMISIEI CENTRALE DE REVIZIE

(Urmare din pag. a III-a)

legătură dintre partid și popor ni-l oferă tuturor secretarul general al partidului, tovarășul Nicolae Ceaușescu, care, în virtutea atenției, grijii și dragostei ce le poartă oamenilor muncii, condițiilor de muncă și de viață ale acestora, sporirii participării lor la conducerea societății, afirmării plenare a personalității fiecărui membru al colectivității noastre socialiste, analizează săptămînal și ori de cite ori este nevoie problemele cuprinse în scrisori și audiențe, urmărind și examinînd personal soluționarea acestora. Este spiritul în care trebuie să acționeze toți cei ce au sarcini și atribuții concrete în această direcție, dînd dovadă de solicitudine față de problemele oamenilor muncii, analizînd și soluționînd cu toată răspunderea propunerile și sugestiile acestora.

Controalele efectuate au relevat faptul că în această direcție se impun o serie de îmbunătățiri, deoarece unele instituții, organizații de partid, de masă și obștești, cadre de conducere nu acordă încă suficientă atenție acestor probleme, rezolvă cu întîrziere, parțial sau superficial solicitările și propunerile ce le-au fost adresate, cei în cauză fiind nevoiți să revină, să consume mult timp pentru rezolvarea problemelor lor sau să se adreseze organelor superioare de partid și de stat.

Stimați tovarăși,

Hotărîrea de neclintit cu care partidul își îndeplinește înalta misiune de conducător al națiunii noastre socialiste, entuziasmul cu care întregul popor și-a dat adeziunea la documentele supuse aprobării Congresului al XII-lea reprezintă garanția sigură a edificării României socialiste moderne, creșterii necontenite a prestigiului ei în lume.

Slujind cu consecvență și fermitate idealurile luminoase ale comunismului, cei peste 2 900 000 membri de partid, toți oamenii muncii din patria noastră, fără deosebire de naționalitate, strîns uniți în jurul Comitetului Central, al secretarului general al partidului, tovarășul Nicolae Ceaușescu, își vor dărui întreaga lor capacitate creatoare, tot ceea ce au mai de preț înfăptuirii neabătute a politicii interne și externe a partidului și statului nostru, a Programului Partidului Comunist Român de făurire a societății socialiste multilateral dezvoltate și înaintare a României spre comunism.

## CUVÎNTAREA TOVARĂȘULUI GHEORGHE PANĂ

### delegat al organizației municipale de partid București

Raportul prezentat de secretarul general al partidului, tovarășul Nicolae Ceaușescu, strălucită sinteză a bogatei activități desfășurate de partidul și poporul nostru, a prefacerilor revoluționare structurale ce au avut loc în viața întregii societăți, prefigurează în chip minunat viitorul luminos al patriei, constituind un document de o excepțională însemnătate teoretică și practică pentru întreaga noastră activitate viitoare, o magistrală contribuție, profund originală, la îmbogățirea tezaurului socialismului științific, a strategiei și tacticii făuririi societății socialiste și comuniste. Raportul aduce un vibrant elogiu muncii vrednice a talentatului nostru popor care, strîns unit în jurul partidului, își consacră forțele și energiile creatoare făuririi României noi, socialiste, libere și independente, mereu mai prospere și înfloritoare, stimată și respectată în rîndul națiunilor lumii.

Este un mare privilegiu pentru națiunea noastră că, în această epocă de frămîntate preocupări ale întregii planete, în fruntea partidului și a țării se află cititorul României socialiste și comuniste, tovarășul Nicolae Ceaușescu. În conștiința noastră, tovarășul Nicolae Ceaușescu reprezintă întruchiparea ideală a celor mai alese virtuți ale întregului popor. Eminent revoluționar, înflăcărat patriot, identificîndu-se din fragedă vîrstă cu interesele supreme și idealurile cele mai înalte ale întregii națiuni, internaționalist consecvent, înzestrat cu o deosebită capacitate de previziune, militant ilustru pentru pace, dreptate, libertate și adevăr, tovarășul Nicolae Ceaușescu, prin spiritul novator, profund constructiv, adoptat în toate problemele actuale, de importanță cardinală pentru viitorul omenirii, este una dintre personalitățile politice proeminente ale lumii contemporane. Iată de ce, exprimînd dorința unanimă a celor peste 325 000 de comuniști, a tuturor locuitorilor din municipiul București, susțin, din adîncul inimii, cu căldură și însuflețire, realegerea tovarășului Nicolae Ceaușescu în înalta funcție de secretar general al partidului, avînd ferma convingere că aceasta reprezintă o importantă opțiune politică fundamentală a tuturor oamenilor muncii, fără deosebire de naționalitate, voința lor neclintită de a avea în fruntea partidului și țării pe omul care dă României o neasemuită demnitate și un înalt prestigiu internațional.

Însemnătatea excepțională a documentelor programatice, de o mare amploare și complexitate, supuse acum dezbaterii Congresului, rezidă în faptul că ele jalonează în chip strălucit drumul pe care-l vom parcurge în viitor în domenii de importanță covîrșitoare ale progresului social: cercetarea științifică, asigurarea și buna gospodărire a resurselor energetice, punerea în valoare a unor noi resurse de materii prime, dezvoltarea armonioasă, economică și socială în profil teritorial, creșterea continuă a nivelului de trai al oamenilor muncii. Prin înfăptuirea prevederilor cuprinse în aceste documente, elaborate sub directa conducere și cu contribuția hotărîtoare a tovarășului Nicolae Ceaușescu, România va înregistra, în cincinalul următor și în perspectiva anului 2000, un nou și important salt calitativ pe calea făuririi societății socialiste și comuniste.

La al XII-lea Congres, organizația de partid a municipiului București se înfățișează tot mai puternică, strîns unită în jurul partidului, al secretarului său general, cu o capacitate sporită de mobilizare a comuniștilor, a tuturor oamenilor muncii pentru înfăptuirea politicii interne și externe a partidului și statului nostru.

Întreaga activitate desfășurată în această perioadă de organele și organizațiile de partid din Capitală se caracterizează prin creșterea continuă a rolului lor conducător în viața economico-socială a unității, a contribuției acestora la aplicarea noului mecanism economico-financiar, accentuarea laturilor calitative ale producției, întărirea autogestiunii și autoconducerii muncitorești. Au fost întreprinse ample acțiuni pentru buna folosire a capacităților de producție și a forței de muncă, realizarea înainte de termen a unor investiții, modernizarea tehnologiilor de fabricație și a produselor, valorificarea mai eficientă a materiilor prime, materialelor, combustibilului și energiei, ridicarea eficienței întregii activități economice. Concomitent, a fost desfășurată o intensă activitate politico-organizatorică și ideologică pentru cunoașterea și însușirea politicii partidului, pentru ridicarea nivelului de conștiință și a spiritului de responsabilitate al fiecărui om al muncii.

Raportăm înaltului forum că sarcinile ce ne-au revenit din hotărîrile Congresului al XI-lea și ale Conferinței Naționale ale partidului se înfăptuiesc cu succes. În perioada care a trecut din actualul cincinal am obținut o producție industrială suplimentară în valoare de aproape 19 miliarde lei, urmînd ca pînă la sfîrșitul anului 1980 să realizăm o producție peste plan de 27 miliarde lei, cu 2 miliarde lei mai mult față de angajamentul inițial. Întregul spor de producție a fost realizat pe seama creșterii productivității muncii. Ponderea produselor noi și reproiectate în valoarea producției marfă este în prezent de aproape 46 la sută, avînd condiții ca pînă la sfîrșitul cincinalului să ajungă la 50 la sută. În această perioadă au fost asimilate noi tipuri de mașini-unelte grele — strunguri carusel de 5, 8 și 16 m, prese de la 1 000 la 12 000 tone forță — utilaje tehnologice de mare complexitate, motoare, echipamente de automatizare și altele. Totodată, s-au construit aproape 90 000 apartamente, numeroase obiective social-culturale și edilitare, între care primul tronson al metroului, dat în aceste zile experimental în funcțiune, lucrare de o mare complexitate și utilitate socială, realizată din inițiativa și sub directa coordonare a tovarășului Nicolae Ceaușescu. Succese importante — a subliniat vorbitorul — s-au obținut în dezvoltarea învățămîntului, științei, artei și culturii, în îmbunătățirea continuă a nivelului de trai al oamenilor muncii.

În numele comuniștilor, al tuturor cetățenilor municipiului București, exprimăm tovarășului Nicolae Ceaușescu cele mai calde și alese mulțumiri, precum și întreaga noastră recunoștință pentru sprijinul și îndrumarea permanentă de care ne-am bucurat și care au fost hotărîtoare în îndeplinirea sarcinilor ce ne-au revenit.

Pornind de la experiența acumulată de partidul și statul nostru în construcția socialistă, de la rezultatele obținute și de la imperativul continuării înfăptuirii Programului partidului, proiectul de Directive și proiectele de program marchează, prin conținutul lor, intrarea societății românești într-o fază nouă, superioară, a dezvoltării sale, trecerea la o nouă calitate în toate domeniile vieții economico-sociale, pentru înscrierea patriei noastre în rîndul țărilor cu o dezvoltare medie.

În cincinalul viitor — a spus în continuare vorbitorul — municipiului București îi revin sarcini deosebite. În Capitală se vor dezvolta puternic industriile aeronautică, electronică și de centrale atomo-electrice, concomitent cu modernizarea altor ramuri. Așa cum subliniia tovarășul Nicolae Ceaușescu la recenta conferință a organizației noastre de partid, direcția principală spre care va trebui să ne concentrăm întreaga atenție o va constitui nu atît dezvoltarea extensivă a industriei, ci, în primul rînd, ridicarea nivelului ei tehnic și calitativ. Aceasta se impune cu atît mai mult cu cît, în prezent, eficiența folosirii fondurilor fixe nu se ridică la nivelul dotării de care dispunem. Realizăm încă o serie de produse cu un consum mare de manoperă față de țările dezvoltate. În multe întreprinderi, productivitatea muncii este încă scăzută, cauzată de încetineala cu care se acționează pentru mecanizarea și automatizarea proceselor de producție, extinderea folosirii robo-ților industriali, a lucrului la mai multe mașini, perfecționarea pregătirii profesionale a cadrelor.

Ținînd seama de toate acestea, precum și de faptul că la sfîrșitul cincinalului următor producția industrială a Capitalei urmează să fie cu 39 la sută, iar în 1990 cu 75—80 la sută mai mare decît în 1980, Comitetul municipal de partid va acționa cu consecvență pentru folosirea largă a specialiștilor, a cadrelor din cercetare, proiectare, concepție, a tuturor muncitorilor cu înaltă calificare, în creșterea potențialului de gîndire și creație tehnică, astfel încît, în următorii 2—3 ani, să asigurăm, pe baza unor programe riguros fundamentate, introducerea pe scară largă, în toate întreprinderile, a celor mai moderne metode de organizare științifică și conducere a producției, promovarea unor tehnologii de înaltă eficiență. Întrucît posibilitățile de sporire a personalului muncitor în întreprinderile Capitalei sînt mici, ne vom concentra preocuparea în direcția creșterii productivității muncii, introducerii și extinderii automatizării și cibernetizării unor secții și chiar întreprinderi, începînd cu locurile de muncă în care eforturile fizice au o pondere mare, în turnătorii, forje, tratamente termice, precum și în secțiile prelucrătoare.

În preocupările organizației municipale de partid un loc central îl va ocupa creșterea eficienței activității economice. Întrucît în Capitală este concentrat un important potențial de cercetare-proiectare, vom acționa pentru folosirea acestuia în direcția reducerii consumurilor de materii prime, materiale, combustibil și energie, recuperării în mai mare măsură a materiilor prime secundare, a tuturor resurselor energetice, modernizării tehnologiilor și produselor.

Vorbitorul a arătat că, prin măsurile luate pînă în prezent, s-au găsit soluții pentru a realiza o producție industrială suplimentară de peste 10 miliarde lei, o producție netă de 3 miliarde lei și bunuri suplimentare la export față de prevederile actuale ale cincinalului 1981—1985.

În viitor vom situa pe primul plan al activității noastre ridicarea nivelului politico-ideologic al comuniștilor, al tuturor oamenilor muncii, dezvoltarea conștiinței lor revoluționare, formarea unor înalte convingeri comuniste, care să se reflecte într-o atitudine înaintată în muncă, în spiritul de dăruire, pasiune și abnegație pentru înfăptuirea exemplară a politicii partidului, în respectarea cu strictețe a normelor de etică și echitate socialistă.

O atenție deosebită vom acorda în cincinalul 1981—1985 dezvoltării construcției de locuințe, urmînd a se realiza 200 000 apartamente, noi ansambluri și magistrale urbanistice, între care un loc prioritar îl vor deține cele din zona noului centru politic-administrativ, astfel încît Capitala să devină, așa cum ne-a cerut secretarul general al partidului, un oraș socialist modern, demn de epoca societății socialiste multilateral dezvoltate, să constituie o mîndrie a întregului nostru popor.

Politica externă a partidului și statului nostru, amplu reflectată în raportul prezentat Congresului, desfășurată în spiritul unei înalte responsabilități față de destinele poporului român și ale întregii omeniri — a arătat în continuare vorbitorul — întrunește deplina noastră aderiune, corespunzînd întru totul principiilor și orientărilor stabilite de Congresul al XI-lea al partidului, intereselor construcției socialismului în țara noastră, proceselor și mutațiilor profunde care au loc în lumea contemporană.

Împreună cu întregul popor, oamenii muncii din Capitală dau o înaltă apreciere activității prodigioase, pătrunsă de cel mai fierbinte patriotism, a secretarului general al partidului, rezultatelor vizitelor întreprinse împreună cu tovarășa Elena Ceaușescu într-un mare număr de state, întîlnirilor și convorbirilor la nivel înalt cu conducători de state și partide, relațiilor multilaterale ale Partidului Comunist Român cu partidele comuniste și muncitorești, cu partidele socialiste și social-democrate, cu mișcările democratice și progresiste, de eliberare națională, care se înscriu ca o contribuție de preț a României la lupta pentru afirmarea pe plan mondial a unor noi raporturi între state, pentru instaurarea unei noi ordini economice și politice internaționale, pentru cauza socialismului, păcii și progresului în lume.

În încheiere, vorbitorul a spus: Îndeplinind mandatul încredințat de Conferința organizației municipale de partid, dînd expresie voinței comuniștilor, a tuturor oamenilor muncii din Capitală, asigurăm Congresul, pe dumneavoastră personal, mult stimate tovarășe Nicolae Ceaușescu, că, acționînd în spiritul înaltelor exigențe formulate de dumneavoastră, vom face totul pentru a îndeplini cu cinste sarcinile încredințate, hotărîrile Congresului al XII-lea, sporind mai mult contribuția Bucureștiului la accelerarea dezvoltării economico-sociale a patriei, la creșterea bunăstării oamenilor muncii, la triumful socialismului și comunismului în patria noastră.

## CUVÎNTAREA TOVARĂȘULUI IOAN AVRAM

### delegat al organizației municipale de partid București

În cronica edificării noii orînduiri în România, Congresul al XII-lea al partidului nostru, chemat să definească coordonatele dezvoltării țării în următorul cincinal și într-o perspectivă mai largă, va marca un eveniment de cea mai mare însemnătate pentru neîntrerupta evoluție spre progres și civilizație a patriei.

Proiectele Directivelor, ale Programelor-directivă și în primul rînd raportul prezentat de tovarășul Nicolae Ceaușescu, analiză profundă a experienței acumulate în construcția socialistă, demonstrează încă o dată capacitatea partidului nostru de a elabora proiecte realiste, științific fundamentate, pe deplin corespunzătoare aspirațiilor poporului român. Ținînd seama de cerințele etapei viitoare de dezvoltare a țării și de condițiile internaționale actuale, de criza economică mondială și de starea decalajelor tehnologice, ele jalonează calea pe care o va parcurge România în următorii cinci ani, pentru a intra în rîndul țărilor cu dezvoltare medie.

Raportînd Congresului că în ziua de 20 noiembrie construcția de mașini și-a îndeplinit planul pe patru ani ai cincinalului, ceea ce permite obținerea pînă la sfîrșitul lui 1979 a unei producții suplimentare de peste 25 miliarde lei — spor obținut în proporție de 80 la sută pe seama creșterii productivității muncii, în condițiile unui ritm anual de dezvoltare de 13,5 la sută — vorbitorul a spus în continuare: Încheiem acest cincinal cu un potențial tehnic adaptat tendințelor tehnologice contemporane. Ca urmare a sarcinilor trasate de conducerea partidului, au fost dezvoltate o puternică bază de producție de echipamente tehnologice grele de performanță și de mașini unelte — prin construcția combinatelor de la București, Iași, Cluj-Napoca, Craiova și Timișoara — importante capacități pentru electronică industrială și echipamente de automatizare. Modernizarea structurii producției, realizată în proporție de 90 la sută în concepție proprie, s-a reflectat în sporirea gradului de valorificare a metalului cu 25 la sută, față de 1975, precum și în creșterea de 2,3 ori a exportului de mașini și utilaje. Țara noastră dispune astăzi de o industrie constructoare de mașini modernă care reprezintă 34 la sută din industria țării, prezentă în toate județele, capabilă să asigure dotarea tehnologică a obiectivelor de investiții în proporție de peste 75 la sută. Realizăm astăzi în numai două zile întreaga producție a construcțiilor de mașini din România anului 1938. Rezultatele industriei construcțiilor de mașini ca de altfel ale întregii economii, poartă amprenta strălucitei personalități a tovarășului Nicolae Ceaușescu, care a imprimat dinamism și eficiență acordîndu-i un sprijin direct și permanent, contribuția sa fiind prezentă și hotărîtoare în toate împlinirile noastre.

Referindu-se la unele lipsuri care s-au manifestat în activitatea constructorilor de mașini, vorbitorul a precizat: În prezent sînt în curs de aplicare măsurile stabilite în urma analizelor efectuate la conducerea partidului. Se va asigura astfel eliminarea locurilor înguste și dezvoltarea accelerată a industriei orizontale, concentrarea și specializarea avansată a producției, îmbunătățirea pregătirii tehnologice și accentuarea tipizării produselor. Vom folosi mai bine pirghiile create de noul mecanism economic, astfel încît să stimulăm fiecare unitate industrială să asigure o mai mare valoare nou creată, să acționeze hotărît pentru extinderea tehnologiilor cu consum redus de energie, modernizarea lor permanentă, aplicarea fără întîrziere a rezultatelor obținute în cercetare.

Referindu-se la rolul deosebit ce revine industriei construcțiilor de mașini în viitorul cincinal, vorbitorul a subliniat: Așa cum s-a relevat în raportul prezentat de tovarășul Nicolae Ceaușescu, construcția de mașini va ocupa în viitorul cincinal primul loc între industriile țării în ceea ce privește dinamismul dezvoltării. Foarte puternic este direcționată ideea schimbării într-o nouă calitate a acumulărilor cantitative de pînă acum.

Ramura noastră este profund implicată în asigurarea unui grad înalt de independență energetică a economiei naționale, precum și în asigurarea ei cu materii prime. Aceasta înseamnă sporirea prioritară a producției de utilaj energetic (de peste 3 ori) și de utilaj minier (de peste 3,4 ori). Este un efort cu atît mai mare, cu cît are ca punct de pornire restructurarea surselor energetice. Programele noastre în acest domeniu urmăresc realizarea sistemelor complete de echipamente energetice și miniere. Încă din acest an au fost începute lucrările de asimilare a unor noi tipuri de utilaje miniere, precum și de noi echipamente de foraj de mare adîncime și marin. Sînt în curs de asimilare o gamă de cazane energetice pe lignit și șisturi bituminoase, turboagregate de mare putere, echipamente pentru hidrocentrale și microhidrocentrale. Creșteri prioritare se vor realiza, de asemenea, în producția utilajelor de transport rutier, naval și de mașini agricole. În cadrul programelor de integrare accentuată a produselor mecanicii fine, electronicii, tehnicii de calcul, în structura mașinilor se va dezvolta fabricația roboților industriali și a altor mijloace de automatizare flexibilă, a echipamentelor hidropneumatice. În electronică, accentul se va pune pe dezvoltarea domeniilor de vîrf, microprocesoarelor, componentelor electronice cu grad mare de densitate și nivel ridicat de integrare. Se va organiza, totodată, producția de utilaje și echipamente nucleare, punîndu-se în funcțiune în acest an prima presă de forjare românească de 12 000 tone forță, iar în anul viitor alte capacități, utilaje și instalații de mare performanțe. Din inițiativa și sub directa îndrumare a tovarășului Nicolae Ceaușescu va cunoaște o dezvoltare considerabilă industria aviatică. În acest scop se extinde producția curentă de elicoptere, avioane și motoare, precum și construcția avionului mediu curier de 105 locuri. Ne revine, de asemenea, sarcina de a contribui la înfăptuirea prevederilor Programului privind ridicarea nivelului de trai. Vom spori producția de autoturisme la 280 000 pe an, o vom extinde și diversifica pe cea de aparate electrocasnice, ceasuri, aparate fotografice, radiocasetofoane, vom trece la fabricarea televizoarelor în culori.

Orientarea industriei noastre în asemenea direcții prioritare implică sporirea potențialului științific, material și uman al unităților noastre de cercetare și inginerie tehnologică. În ce privește calitatea și eficiența producției, vom acționa în primul rînd pentru ridicarea nivelului tehnic al utilajelor și a fiabilității produselor. Dezvoltăm producția de aparate de măsură și control, introducem și extindem tehnologii noi, extruziunea și alte procedee precise de realizare a pieselor, folosirea laserului, microundelor, fascicolului de electroni, generalizînd tehnologii de mare productivitate. Prin aceste măsuri, ca și prin reproiectarea produselor, estimăm să realizăm o reducere a consumurilor normate de metal cu 23% și o reducere mai substanțială a costurilor de producție.

În consens cu politica externă de largă deschidere promovată consecvent de România, construcțiile de mașini participă activ la schimbul internațional de valori materiale. Un loc important în acest domeniu îl ocupă cooperarea în industrie, știință și tehnologie cu țările socialiste membre ale C.A.E.R., cu celelalte state socialiste, în interesul dezvoltării fiecărei țări, al satisfacerii necesităților lor de materii prime, combustibili, energie, mașini, utilaje și alte produse. Avem convingerea că extinderea și adîncirea colaborării și cooperării dintre țara noastră și statele socialiste corespunde pe deplin intereselor fiecăruia dintre popoarele care edifică noua orînduire, cauzei mondiale a socialismului, creșterii prestigiului său în lume.

Înțelegem pe deplin că România, țară care trebuie să importe mult și în viitor își va menține dinamismul economic numai în condițiile creșterii continue a exporturilor, a ponderii livrărilor de mașini și utilaje în totalul lor. Acesta trebuie să ajungă la aproape 40 la sută în anul 1985. În acest scop, se vor promova cu precădere acțiunile de cooperare în producție de lungă durată cu țările socialiste, cu cele în curs de dezvoltare, cu statele capitaliste, astfel încît pe această cale să asigurăm cel puțin 50 la sută din exportul ramurii, urmărind totodată creșterea eficienței schimburilor economice cu străinătatea.

Exprimîndu-ne totala aderiune la conținutul documentelor supuse aprobării forumului nostru, ne angajăm în fața Congresului, a dumneavoastră, iubite tovarășe secretar general, să folosim întreaga noastră capacitate și energie pentru îndeplinirea în cele mai bune condiții a sarcinilor ce ne revin.

În încheiere, vorbitorul a spus: Dînd glas voinței unanime a celor peste un milion de oameni ai muncii din construcțiile de mașini, susțin din adîncul inimii și cu toată căldura propunerea ca în înalta funcție de secretar general al partidului să fie reales, de Congresul nostru, cel mai iubit fiu al poporului, tovarășul Nicolae Ceaușescu, sub a cărui conducere țara noastră traversează cea mai fertilă perioadă din îndelungata ei istorie. Această opțiune reprezintă chezășia înaintării neabătute spre comunism, garanția întăririi continue a independenței și suveranității României.

## CUVÎNTAREA TOVARĂȘULUI CORNELIU VELINCOV

### delegat al organizației județene de partid Galați

Audiind magistralul Raport prezentat de tovarășul Nicolae Ceaușescu, am în minte, pregnant, nu numai fizionomia de mîine a țării, ci și problematica complexă pe care o avem de soluționat, mijloacele concrete pentru rezolvarea ei. Am deslușit în aceste documente pecetea puternicei personalități a tovarășului Nicolae Ceaușescu, care, de un deceniu și jumătate, conduce destinele patriei și poporului nostru. Am deslușit în ritmurile înalte ale industrializării spiritul său vizionar, o fericită îmbinare de cutezanță și realism; am deslușit în cifrele de creștere a venitului național, în structurile calitativ superioare ale industriei și celorlalte ramuri ale economiei, în orientările programatice din domeniul energetici și cercetării științifice înalta responsabilitate pentru viitorul țării, pentru progresul ei; am deslușit în prevederile de creștere rapidă a nivelului de trai material și spiritual umanismul, grija pentru fericirea celor mulți. Dorința fierbinte ca același om, de rară excepție, să ne fie, în continuare, deschizător de drumuri, să fie reales în înalta funcție de secretar general al partidului, este un corolar al acestor sentimente alese pe care le nutrim noi, toți locuitorii acestor meleaguri.

Și Galațiul, asemenea tuturor județelor țării, a cunoscut o puternică dezvoltare în acest deceniu și jumătate de mari împliniri. Numai în anii actualului cincinal volumul de investiții alocat județului s-a ridicat la peste 40 miliarde lei. Noile obiective puse în funcțiune, sporirea productivității muncii au făcut posibil ca producția industrială a județului să crească într-un ritm mediu anual de 14,5 la sută, fapt ce situează Galațiul din punct de vedere al producției globale totale, cît și a celei pe un locuitor, pe locul doi pe țară, față de locul patru în 1975. Ilustrînd mutațiile calitative survenite în industria gălățeană — vorbitorul a arătat că în ultimii 5 ani s-au construit și dat în exploatare 60 obiective și capacități noi de producție.

Așa cum arăta tovarășul Nicolae Ceaușescu în Raport, un loc important în dezvoltarea viitoare a României îl ocupă creșterea producției de oțel. Combinatului siderurgic Galați — a spus în continuare vorbitorul — îi revine sarcina de a realiza, în 1985, aproape jumătate din producția națională de peste 20 milioane tone oțel, ceea ce înseamnă 850 kg pe locuitor, performanță apropiată de nivelul țărilor dezvoltate.

Raportez Congresului că, încă în toamna anului 1973, aflîndu-se în mijlocul siderurgiștilor gălățeni, tovarășul Nicolae Ceaușescu, analizînd posibilitățile noastre, ne-a indicat să dezvoltăm capacitățile acestui combinat la peste 10 milioane tone, față de 6 milioane cît erau proiectate inițial. Folosesc acest prilej pentru a exprima recunoștința noastră conducătorului partidului, care, cu spiritul său pătrunzător, temerar, a sesizat aceste posibilități, îndîndu-ne căile prin care să le transformăm în realități; a inițiat sprijinul material necesar, investițiile de pe platformă din cincinalul acesta fiind de aproape 3 ori mai mari față de cincinalul trecut.

Realizările înregistrate de combinatul nostru în cincinalul actual sînt sintetizate prin ritmurile medii anuale de creștere: la producția industrială de 20,5 la sută, la productivitatea muncii de 16,5 la sută și la beneficii de 41 la sută — toate acestea realizate pe seama utilizării mai depline a capacităților și forței de muncă. În cinstea Congresului, pe platforma noastră au început probele tehnologice la cel de-al doilea laminor de tablă groasă — cel mai mare obiectiv siderurgic construit în acest cincinal.

În această perioadă am înregistrat și unele neajunsuri în activitatea noastră, mai ales în ce privește ritmicitatea producției și a livrărilor, folosirea deplină a capacităților, îmbunătățirea indicelui de scoatere a metalului, creșterea valorii acestuia și altele, deficiențe criticate de secretarul general al partidului cu prilejul Consfătuirii de lucru din august 1979 cu specialiștii și cadrele de conducere din industria siderurgică.

Eforturile noastre vor fi îndreptate spre conservarea unei cantități mult mai mari din energia conținută de fonta caldă, cunoscîndu-se că la elaborarea acesteia se consumă peste 60 la sută din energia folosită în întregul flux siderurgic. Sîntem conștienți, de asemenea, că în perioada următoare va trebui să valorificăm mai bine metalul, ridicînd indicele de scoatere la cel puțin 85 la sută, să diversificăm producția prin realizarea de oțeluri de calitate superioară, care să conducă la reducerea consumurilor în economie și îndeosebi în industria construcțiilor de mașini.

Pentru anul 1980, cînd trebuie să atingem un nivel de producție de 7,7 milioane tone oțel, facem un cald apel la forurile tutelare ale tuturor furnizorilor și antreprenorilor, știut fiind că de punctualitatea și de calitatea dării în folosință a obiectivelor stabilite depinde realizarea planului la oțel atît la combinatul nostru, cît și pe economia națională.

Permiteți-mi ca de la această tribună să fac o propunere. Pentru a accentua și mai mult promovarea progresului tehnic, a tehnologiilor moderne de fabricație în cadrul combinatului nostru, în vederea reducerii în continuare a consumului de metal și realizării unor noi economii de energie, propunem creșterea ponderii oțelului turnat continuu, la nivelul producției de 10 milioane tone pe an, de la 60 la sută la 77 la sută prin instalarea a încă trei mașini de turnat continuu oțelul în sleburi. Această dotare va asigura o elasticitate și o siguranță mult mai mari în funcționare, producții sporite, realizîndu-se, în același timp, o economie anuală de metal de peste 200 000 tone și de energie de 14 000 tone combustibil convențional.

Am mandat din partea comuniștilor, a tuturor oamenilor muncii din Combinat — a spus în încheiere vorbitorul — de a susține și aproba documentele Congresului al XII-lea, să exprim angajamentul lor ferm, muncitoresc de a-și mobiliza toate forțele pentru înfăptuirea neabătută a hotărîrilor acestui istoric Congres.

Totodată, îndeplinindu-mi mandatul încredințat de Conferința județeană de partid, doresc să declar totala aprobare față de politica externă înțeleaptă și clarvăzătoare a partidului nostru.

## CUVÎNTAREA TOVARĂȘEI ALEXANDRINA GĂINUȘE

### delegată a organizației județene de partid Bacău

Congresul al XII-lea al Partidului Comunist Român, cel mai reprezentativ forum al comuniștilor, al națiunii noastre socialiste, se va înscrie cu litere de aur în cronica atît de fertilă și glorioasă a epocii revoluționare pe care o trăiește România socialistă. Această certitudine — simțămînt ce domină și însuflețește astăzi întregul nostru popor — își află temeiul în magistralul Raport prezentat Congresului de secretarul general al partidului, tovarășul Nicolae Ceaușescu, în celelalte documente ce figurează pe ordinea de zi a înaltului forum și pe care am mandat din partea comuniștilor, a tuturor oamenilor muncii din județul Bacău, să le susțin și să le aprob din toată inima. Fiecare din aceste documente reflectă personalitatea dinamică și gîndirea cutezătoare ale tovarășului Nicolae Ceaușescu, capacitatea sa de a desprinde cerințele legice ale dezvoltării economico-sociale și de a le traduce în concepte de lucru, în programe de dezvoltare a patriei. Este pentru partidul nostru, pentru întregul popor, un motiv de mare fericire că într-un moment crucial al devenirii țării — cum este cel pe care-l traversăm — avem în fruntea noastră un asemenea eminent cirmaci. Mă simt deosebit de onorată și, în același timp, copleșită de emoție să exprim în Congres mandatul încredințat de organizația județeană de partid Bacău de a susține, în numele celor peste 77 000 de comuniști, al tuturor locuitorilor din județ, realegerea în funcția de secretar general al partidului a celui mai iubit și stimat fiu al națiunii, conducător încercat al partidului și statului, eminentă personalitate politică a lumii contemporane, care a dus peste continente gloria partidului și a țării noastre — tovarășul Nicolae Ceaușescu.

În continuare, vorbitoarea a spus: Oamenii muncii din județul Bacău raportează cu satisfacție că au obținut succese de seamă în îndeplinirea hotărîrilor Congresului al XI-lea și ale Conferinței Naționale ale partidului. Învățînd din stilul de muncă al tovarășului Nicolae Ceaușescu, au sporit preocupările noastre pentru consultarea largă a comuniștilor, a tuturor colectivelor de oameni ai muncii pentru identificarea și deplina valorificare a rezervelor existente în unitățile economice.

Ca rezultat al tuturor acestor acțiuni, în cei patru ani ai actualului cincinal producția industrială netă a județului a crescut într-un ritm mediu anual de 12,6 la sută; față de 1975, productivitatea muncii în industrie, calculată pe baza producției nete, a crescut de circa 2,2 ori; cheltuielile materiale la 1 000 lei producție marfă s-au redus cu 100 lei; au fost puse în funcțiune 80 de capacități industriale și agricole; oamenii muncii din 25 de întreprinderi industriale au raportat realizarea, încă de la începutul lunii noiembrie, a sarcinilor pe patru ani ai cincinalului, dînd o producție suplimentară de peste 4,8 miliarde lei. Livrările la export sînt cu 80 la sută mai mari decît în 1975.

Subliniind apoi că în județul Bacău o puternică dezvoltare a cunoscut industria chimică — care, împreună cu construcțiile de mașini și cu industria energetică — dau peste 53 la sută din întreaga producție industrială, vorbitoarea a arătat că își face o datorie de onoare de a sublinia că în dezvoltarea și modernizarea industriei chimice a județului, ca dealtfel a industriei chimice naționale, un rol de prim ordin îl au contribuțiile științifice personale ale tovarășei academician dr. ing. Elena Ceaușescu, savant de renume mondial, care desfășoară o prodigioasă activitate revoluționară în conducerea superioară de partid și de stat, activitate pusă în slujba poporului nostru, a măreției României socialiste.

Sprijinul multilateral acordat de partid și de stat, activitatea politico-organizatorică desfășurată de organele și organizațiile de partid, eforturile depuse de toți locuitorii satelor s-au materializat, în cei patru ani ai cincinalului actual, în creșterea cu 19 la sută a producției de cereale și legumicole, cu circa 48 la sută la plante tehnice și viticultură, cu 29 la sută la lapte și cu 56 la sută la carne. Pe baza realizărilor obținute în dezvoltarea economică, în această perioadă a crescut nivelul de trai al populației județului, ca și al tuturor cetățenilor patriei. Cu toate rezultatele bune pe care le avem — a spus în continuare vorbitoarea — nu putem fi pe deplin mulțumiți. Mai sînt încă situații în care unele întreprinderi nu-și îndeplinesc ritmic sarcinile de plan la toți indicatorii, sînt neajunsuri în organizarea muncii, în punerea în funcțiune la timp a unor capacități de producție.

Directivele Congresului al XII-lea al partidului deschid noi și minunate perspective înfloririi județului Bacău, în consens cu progresul de ansamblu al întregii țări. Prevederile planului cincinal 1981—1985 în profil teritorial — realizarea unei producții globale de 80 de mii lei pe locuitor, intrarea în funcțiune a 100 noi obiective — arată grija deosebită a partidului, personal a tovarășului Nicolae Ceaușescu, pentru dezvoltarea economico-socială a județului nostru, ca și a tuturor județelor țării, fapt pentru care vă adresez, mult stimate tovarășe secretar general, cele mai călduroase mulțumiri.

Chezășia realizării cu succes a marilor sarcini ce ne stau în față, a spus vorbitoarea, constă în creșterea necontenită a rolului conducător al partidului. De aceea, vom acționa în continuare cu toate forțele pentru creșterea rolului comitetului județean, al organelor și organizațiilor de partid, pentru perfecționarea stilului și metodelor de muncă, întărirea vieții interne de partid, dezvoltarea spiritului critic și autocritic.

Subliniind apoi că problemele muncii politico-ideologice și cultural-educative de formare a omului nou vor sta, în continuare, în și mai mare măsură în centrul preocupărilor comitetului județean, ale organizațiilor de partid, vorbitoarea a spus: Vom milita neobosit pentru desfășurarea învățămîntului de partid și a celorlalte activități educative în strînsă legătură cu viața, cu sarcinile concrete ale fiecărui colectiv, pentru creșterea rolului muncii de propagandă.

Asemenea întregului nostru popor, cei ce trăim și muncim pe frumoasele meleaguri băcăuane dăm o înaltă apreciere și susținem cu toată ființa politica externă a partidului și statului nostru, politică de pace și colaborare internațională, de dezvoltare a relațiilor de prietenie cu toate țările socialiste, cu țările în curs de dezvoltare și nealiniate, cu toate statele lumii, fără deosebire de orînduire socială.

## CUVÎNTAREA TOVARĂȘULUI DINU GHEORGHE

### delegat al organizației județene de partid Prahova

Permiteți-mi să dau glas sentimentelor sincere ale comuniștilor, ale tuturor oamenilor muncii din județul Prahova, care mi-au încredințat mandatul să exprim acordul deplin față de documentele supuse dezbaterii și aprobării Congresului al XII-lea al partidului, eveniment de importanță istorică deosebită pentru destinele patriei, pentru activitatea creatoare și elanul revoluționar al generațiilor prezente și viitoare.

Însemnătatea Congresului și a lucrărilor sale este amplificată fericit de Raportul tovarășului Nicolae Ceaușescu, magistrală analiză a problemelor economice, sociale și politice ale României și a situației internaționale a lumii contemporane, document de înaltă ținută științifică, pătruns de spirit partinic, revoluționar, specific stilului și gîndirii novatoare a secretarului general al partidului.

Cu un profund sentiment de prețuire, țin să subliniez și eu că marile înfăptuiri și transformările innoitoare din patria noastră care au urmat Congresului al XI-lea, ca și obiectivele cuprinse în raportul prezentat, în celelalte documente, poartă amprenta personalității tovarășului Nicolae Ceaușescu, a neobositei sale activități puse în slujba propășirii pe noi culmi de civilizație a României socialiste.

În semn de recunoștință și apreciere a marilor sale merite față de partid și popor, a energiei și pasiunii revoluționare cu care militează permanent pentru înflorirea continuă a țării și afirmarea ei plenară în viața internațională, organizația județeană de partid, toți locuitorii județului Prahova ne-au încredințat misiunea de onoare de a exprima în Congres hotărîrea

# LUCRĂRILE CONGRESULUI AL XII-LEA AL PARTIDULUI COMUNIST ROMÂN

(Urmare din pag. a IV-a)

întregii economii naționale s-a dezvoltat și se va dezvolta în continuare producția de utilaj petrolier și minier.

Raportăm Congresului, dumneavoastră, tovarășe secretar general, că Centrala de utilaj petrolier și minier, acționînd în spiritul indicațiilor date cu prilejul frecventelor vizite de lucru ce le-ați efectuat în întreprinderile noastre și al programelor prioritare aprobate, a asimilat în anii 1978—1979 peste 145 produse noi — instalații complexe, combine de abataj, mașini de extracție, instalații de foraj pentru țiței și gaze cu acționare electrică, prin care se realizează o reducere a consumurilor de metal și energie cu circa 20 la sută, scule de foraj și dispozitive de mecanizare a operațiilor grele, asigurîndu-se astfel condiții ca în 1980 ponderea produselor noi și reproiectate în totalul producției să fie de peste 65 la sută.

După ce a subliniat că sarcinile de plan prevăzute la producția industrială pe patru ani au fost realizate la 1 august a.c., iar pînă la sfîrșitul anului 1979 se va obține o producție suplimentară de peste 3,8 miliarde lei, fiind create toate condițiile pentru realizarea cincinalului înainte de termen, vorbitorul a spus: S-a accentuat diversificarea producției, s-a dezvoltat cu precădere producția de utilaje complexe destinate unor ramuri de bază ale economiei naționale. Față de 1978, în acest an realizăm un volum de utilaje mai mare cu 10 la sută pentru industria petrolieră, cu 34 la sută pentru cea extractivă minieră, cu peste 42 la sută pentru industria metalurgică, cu 27 la sută pentru industria materialelor de construcții și refractare. În același timp, exportul de utilaje și instalații a crescut cu 30 la sută, sarcina de export pe întregul cincinal fiind îndeplinită încă din luna iulie a.c.

Rezultatele obținute nu ne mulțumesc însă deplin; în activitatea noastră s-au manifestat și neajunsuri care au influențat negativ îndeplinirea unor indicatori. Nu am realizat în întregime producția fizică planificată ca urmare, în principal, a nepunerii în funcțiune la termen a tuturor capacităților de producție și neatingerii parametrilor proiectați la unele unități aflate în funcțiune, a întîrzierilor în pregătirea fabricației, a lipsurilor în organizarea producției și a muncii.

În continuare, vorbitorul a spus: În cincinalul viitor, producția de utilaj minier și petrolier va crește de peste 2 ori, în principal pe seama producției de complexe mecanizate în subteran, excavatoare de mare capacitate, mașini de haldat, instalații de foraj; urmează să punem în funcțiune capacități noi pentru 65 000 tone piese turnate din oțel și fontă și 15 000 tone piese forjate care vor asigura un echilibru între consumul și resursele centralei.

Pentru ca activitatea noastră să fie mai rodnică, cred că este bine ca în viitor programele prioritare de dotare și mecanizare în industria minieră să fie mai bine fundamentate, întemeiate pe studii aprofundate privind evoluția tehnologiilor de extracție. Pe baza acestora să se stabilească atît sistema de mașini, cît și volumele și structura utilajelor, evitîndu-se pe cît posibil schimbările dese ale prevederilor programului de dotări cu implicații negative asupra capacităților de producție și a condițiilor materiale de execuție.

În încheiere, vă rog să-mi permiteți să asigur Congresul, pe secretarul general al partidului, că vom acționa cu răspundere și dăruire comunistă pentru înfăptuirea neabătută a sarcinilor care ne revin din documentele Congresului al XII-lea al partidului.

## RAPORTUL COMISIEI DE VALIDARE

### PREZENTAT DE TOVARĂȘUL DUMITRU POPA

Stimați tovarăși delegați,

Potrivit profundului democratism, caracteristic vieții partidului nostru, Congresul al XII-lea a fost precedat de adunări și conferințe pentru dări de seamă și alegeri în toate organizațiile de partid. În toate adunările și conferințele organizațiilor de partid, ca și în dezbaterile publice, în presă și la radioteleviziune, membrii partidului, toți oamenii muncii, fără deosebire de naționalitate, într-o impresionantă unanimitate, au dat mandat delegaților la Congres să susțină propunerea ca tovarășul Nicolae Ceaușescu să fie reales în înalta funcție de secretar general al partidului.

În cuvinte pline de stimă, dragoste și admirație, muncitorii, țăranii, intelectualii au exprimat din adîncul inimilor dragostea nemărginită și recunoștința fierbinte față de secretarul general al partidului, care și-a consacrat întreaga sa viață și activitate cauzei revoluționare, luptei pentru libertatea poporului, pentru socialism, întăririi coeziunii și unității partidului, aplicării creatoare a adevărurilor generale ale revoluției și construcției socialiste la condițiile concrete ale României, dezvoltării colaborării dintre popoare, instaurării în lume a unei noi ordini economice, a unui climat de destindere, pace și securitate internațională, creșterii prestigiului patriei noastre în rîndul națiunilor lumii.

În spiritul proiectelor de documente ale Congresului al XII-lea, al indicațiilor cuprinse în cuvîntările tovarășului Nicolae Ceaușescu, în adunările și conferințele pentru dări de seamă și alegeri s-a analizat temeinic activitatea organelor și organizațiilor de partid și s-au adoptat totodată măsuri concrete care să ducă la ridicarea pe o treaptă mai înaltă a rolului conducător al acestora, la perfecționarea stilului și metodelor lor de lucru, la creșterea eficienței întregii munci politice și organizatorice, la înfăptuirea neabătută a hotărîrilor partidului și statului. De asemenea, conferințele organizațiilor județene de partid au dezbătut proiectele documentelor celui de-al XII-lea Congres, pe care le-au aprobat în unanimitate, adoptînd măsuri menite să asigure condițiile politice și organizatorice cele mai corespunzătoare unirii eforturilor oamenilor muncii în vederea transpunerii cu succes în viață a obiectivelor acestora.

În conformitate cu prevederile Statutului, la conferințele organizațiilor de partid județene au fost alese comitetele județene de partid, comisiile de revizie, delegații la Congresul al XII-lea și s-au desemnat candidații pentru organele centrale ale partidului.

Verificînd documentele conferințelor organizațiilor județene de partid și a municipiului București, Comisia de validare a constatat că pe baza normei de reprezentare stabilită de Plenara Comitetului Central al partidului din 4—5 iulie a.c., de 1 delegat la 1 100 membri de partid, au fost aleși 2 664 delegați, în concordanță cu efectivul partidului la 30 septembrie 1979, care a fost de 2 980 970 membri de partid.

La Congres sînt prezenți 2 656 delegați, lipsesc motivat 8 delegați.

Compoziția socială a delegaților la Congres se prezintă în felul următor: 734 sînt muncitori care lucrează nemijlocit în producție, 410 sînt țărani, 185 ingineri și tehnicieni, 140 cadre din cercetarea științifică, proiectare și învățămînt, 535 activiști de partid și ai organizațiilor de masă, 573 oameni de cultură, artă, ziariști, medici, juriști, studenți, precum și lucrători din aparatul central și local de stat, iar 67 sînt ofițeri ai forțelor armate.

După vechimea în partid, 200 delegați au stagiu din ilegalitate, 660 sînt membri de partid din anii 1944—1948, iar 1 804 au vechimea în partid după anul 1952.

Din totalul delegaților, 88,73% sînt români, 7,98% maghiari, 1,60% germani, iar 1,69% provin din rîndul celorlalte naționalități conlocuitoare, ceea ce corespunde întocmai compoziției naționale a partidului, a întregii populații a țării.

Din numărul delegaților, 805 sînt femei, respectiv 30,22%.

Din totalul delegaților la Congres, 3 tovarăși dețin înaltul titlu de „Erou al Republicii Socialiste România", 101 titlul de „Erou al Muncii Socialiste", iar 1 958 sînt decorați cu ordine și medalii ale statului nostru. 193 delegați sînt deputați în Marea Adunare Națională, iar 472 în consiliile populare.

Din cei 2 664 delegați, 1 264 sînt absolvenți ai unor instituții de învățămînt superior, 104 avînd titluri academice și științifice.

Un număr de 1 886 delegați au urmat diferite școli de partid.

Delegații la Congres reprezintă organizațiile din toate domeniile de activitate. Aceștia au fost aleși din rîndul comuniștilor care se bucură de prestigiu și autoritate în cadrul colectivelor unde lucrează, au o bună pregătire politică și profesională, o bogată experiență în munca de partid, de stat, economică, social-culturală și obștească, sînt animați de un puternic spirit revoluționar, constituie un exemplu de comportare morală în societate, dovedesc consecvență în lupta pentru înfăptuirea liniei politice a partidului, a hotărîrilor de partid și de stat.

Stimați tovarăși delegați,

Întrucît Comisia de validare, în temeiul verificării documentelor conferințelor organizațiilor de partid județene și a municipiului București, a constatat că prevederile statutare și ale Hotărîrii Plenarei Comitetului Central al partidului din iulie a.c. au fost întocmai respectate, supune spre aprobarea Congresului al XII-lea al Partidului Comunist Român validarea mandatelor celor 2 664 de delegați.

## CUVÎNTAREA TOVARĂȘULUI MATEI FIRA

### delegat al organizației județene de partid Olt

Am fericita ocazie să vorbesc la această înaltă tribună în numele comuniștilor, al tuturor oamenilor muncii care trăiesc și muncesc pe meleagurile județului Olt, să exprim deplina lor adeziune la politica clarvăzătoare, științifică a partidului și statului nostru, hotărîrea fermă de a realiza grandiosul plan de edificare a societății socialiste multilateral dezvoltate.

Oamenii muncii din județul Olt vă transmit dumneavoastră, mult stimate tovarășe Nicolae Ceaușescu, secretar general al partidului, un fierbinte omagiu pentru înaltele calități de comunist și conducător, pentru patosul revoluționar cu care slujiți interesele fundamentale ale clasei muncitoare, ale întregii națiuni, pentru grija manifestată pentru om, pentru fericirea și bunăstarea întregului popor. Sub conducerea dumneavoastră, România a cunoscut cele mai profunde prefaceri în viața economico-socială, în conștiința oamenilor. Ele se vor amplifica, așa cum prevăd documentele programatice pe care le vom adopta la acest Congres, ridicînd patria noastră scumpă pe noi culmi de progres și civilizație.

În eforturile pe care oamenii muncii din județul Olt le-au făcut pentru realizarea sarcinilor ce le revin — a spus, în continuare, vorbitorul — Întreprinderea de aluminiu Slatina, unde sînt secretar al comitetului de partid, s-a înscris cu succese pe care le închinăm celui de-al XII-lea Congres al partidului, moment de referință în viața partidului, a întregii noastre națiuni. Raportăm înaltului forum al partidului că în cei patru ani din actualul cincinal am obținut peste sarcinile de plan 7 247 tone aluminiu, am depășit producția industrială cu 435 milioane lei, producția netă cu 110 milioane lei, beneficiul cu 140 milioane lei, iar planul de export cu 233 milioane lei valută. Toate acestea au făcut să ne situăm, de trei ori consecutiv, în fruntea întrecerii socialiste, să deținem drapelul de întreprindere frunțașă pe țară.

În continuare, vorbitorul a spus: Realizînd în practică, așa cum ne-ați cerut, principiul autogestiunii economico-financiare, acționînd pentru creșterea eficienței activității economice, am obținut în acest an, peste prevederile de plan, 8 milioane lei la producția netă, 86 milioane lei la producția globală, 47 milioane lei la producția marfă, 1 836 tone aluminiu primar și aliaje din aluminiu; întreaga producție realizată a fost de calitate superioară și cu un grad ridicat de diversificare.

Acest lucru a dus la creșterea competitivității aluminiului românesc pe piața mondială — concretizat în depășirea planului la export cu 54 milioane lei valută pe primele 10 luni ale anului.

Am reușit, totodată, ca în actualul cincinal să reducem consumul de energie electrică cu aproape 500 kWh pe tona de aluminiu.

Raportez, de asemenea, Congresului, dumneavoastră, tovarășe secretar general, că în zilele premergătoare Congresului a intrat în funcțiune, parțial, noua capacitate de 50 000 tone aluminiu pe an și vom face tot ce depinde de noi pentru ca în scurt timp întreaga capacitate să fie racordată la fluxul productiv.

Obținerea acestor realizări este rezultatul aplicării indicațiilor pe care dumneavoastră, mult stimate tovarășe Nicolae Ceaușescu, ni le-ați dat cu prilejul vizitelor de lucru efectuate în întreprinderea noastră. Ele au constituit pentru întregul nostru colectiv de muncă un însuflețitor îndemn la acțiune în vederea realizării sarcinilor ce ne-au revenit, a modernizării continue a producției, a creșterii eficienței muncii noastre.

Grija permanentă pe care conducerea partidului a arătat-o dezvoltării întreprinderii noastre — a arătat apoi vorbitorul — ne îndreptățește să adresăm vii mulțumiri secretarului general al partidului — tovarășul Nicolae Ceaușescu, angajîndu-ne totodată să nu precupețim nici un efort pentru a ne aduce în continuare întreaga contribuție la transpunerea în practică a grandiosului program de construcție socialistă în patria noastră.

Trebuie să recunoaștem că deși am obținut rezultate bune avem suficiente rezerve pe care va trebui să le valorificăm cu mai mult spirit de răspundere. Mă refer la mai buna întreținere și funcționare a utilajelor, diversificarea producției de piese de schimb, asigurarea în mod ritmic cu materii prime și materiale. Vom acționa mai ferm pentru folosirea deplină a capacităților de producție, întărirea disciplinei tehnologice, pregătirea temeinică și perfecționarea profesională a forței de muncă, întărirea spiritului de răspundere al întregului colectiv de muncă. Vom acționa în continuare cu mai multă consecvență pentru reducerea mai accentuată a consumului de energie electrică, astfel încît să obținem un consum sub valorile planificate, contribuind astfel ca în deceniul următor România să devină independentă din punct de vedere energetic. În acest scop a fost stabilit un amplu și amănunțit program de reducere a consumurilor în care sînt înscrise atît măsuri de îmbunătățire a tehnologiilor de fabricație, cît și de pregătire a muncitorilor pentru cunoașterea bilanțului energetic al fiecărei cuve de electroliză.

Pornind de la indicațiile date de dumneavoastră, stimate tovarășe Nicolae Ceaușescu, la Consfătuirea de lucru de la C.C. al P.C.R. din această toamnă, vom milita pentru întărirea capacității organizatorice și îmbunătățirea muncii politice a organizațiilor de partid, perfecționarea activității organelor colective de conducere din întreprindere, activizarea tuturor membrilor de partid, a întregului personal muncitor.

În încheiere, vorbitorul a spus: Dind glas sentimentelor de înaltă prețuire față de opera teoretică și practică a secretarului general al partidului, apreciind la cel mai înalt nivel contribuția adusă de tovarășul Nicolae Ceaușescu în soluționarea multiplelor și complexelor probleme ale contemporaneității, calitățile de remarcabilă personalitate politică și de stat, de vizionar îndrăzneț și realist, de patriot înflăcărat și de apărător ferm al dreptății, egalității și echității, comuniștii și toți oamenii muncii de la Întreprinderea de aluminiu Slatina, în deplin acord cu întregul nostru popor, susținem din toată puterea ființei noastre realegerea tovarășului Nicolae Ceaușescu în înalta funcție de secretar general al partidului.

## CUVÎNTAREA TOVARĂȘULUI MIU DOBRESCU

### delegat al organizației județene de partid Dolj

Îndeplinind mandatul politic încredințat de Conferința organizației județene de partid Dolj, susținem și aprobăm din toată inima raportul de inestimabilă valoare teoretică și practică, în care regăsim cu toată claritatea, ideile mereu noi, viziunea de o mare putere de sinteză revoluționară ale tovarășului secretar general Nicolae Ceaușescu. Ne declarăm în total acord cu documentele programatice și sarcinile de viitor ale partidului, cu activitatea desfășurată în această perioadă de Comitetul Central, de secretarul general de astăzi și de mîine al partidului, tovarășul Nicolae Ceaușescu.

În continuare vorbitorul a arătat: De la cotele anului 1979, în care am sărbătorit trei decenii și jumătate de la înfăptuirea revoluției de eliberare socială și națională a țării, raportăm Congresului, dumneavoastră mult iubite și stimate tovarășe secretar general, că Doljul — în trecut ca și inexistent pe harta economică a țării — realizează în prezent în numai două zile întreaga producție industrială a anului 1938. Tabloul marilor realizări din anii socialismului s-a amplificat în actualul cincinal prin intrarea în funcțiune a unor obiective de prim rang ale tehnicii de vîrf. Astăzi producem la Craiova mașini-unelte grele de mare complexitate, utilaj tehnologic pentru industria metalurgică și chimică, urmînd ca în 1980 să dăm țării primele autoturisme de mic litraj. A crescut producția de motoare, de transformatoare și aparataj electric, de tractoare și mașini agricole, precum și producția industriei ușoare și alimentare.

Județul a înregistrat în ultimele cincinale ritmuri înalte în dezvoltarea economico-socială. Producția industrială obținută pe 3 ani și 10 luni din acest cincinal este mai mare cu 60 la sută față de aceeași perioadă a cincinalului trecut, iar pe zece luni din anul curent am realizat, în comparație cu anul trecut, o producție mai mare cu 1,5 miliarde lei. În agricultură, ramură importantă a economiei județului, producția medie la hectar a crescut în primii trei ani ai cincinalului actual față de media cincinalului anterior cu 550 kg grîu, 560 kg porumb, 240 kg floarea-soarelui și aproape 2 000 kg sfeclă de zahăr — pe această bază livrîndu-se statului, în perioada expirată din acest cincinal, cantități însemnate de produse agricole și animaliere, între care aș aminti: 1,9 milioane tone cereale, peste 470 mii tone legume, 103 mii tone carne și aproape 3 milioane hectolitri lapte. Bilanțul acestor realizări se armonizează în chip fericit cu succesele obținute în celelalte domenii: învățămînt, știință, cultură, artă, în creșterea nivelului de trai material și spiritual al populației județului nostru; numai în acești trei ani și 10 luni au fost date în folosință aproape 15 mii apartamente.

Vedem astfel realizată, mult iubite și stimate tovarășe secretar general Nicolae Ceaușescu, geniala dumneavoastră previziune exprimată în adunarea populară de la Craiova în iulie 1946 cînd spuneați: „Dorim ca din Oltenia lui Tudor Vladimirescu, sărăcită și înapoiată pînă acum datorită jafului moșieresc, să facem o Oltenie bogată, cu o industrie și o agricultură puternică. Dorim ca din Craiova, Cetatea banului și a opresiunii cum era în trecut, să facem o cetate a muncii, a culturii și științei în Oltenia".

Pentru aceste minunate împliniri care au schimbat fundamental înfățișarea așezărilor doljene, și odată cu aceasta și viața oamenilor, îngăduiți-mi, mult iubite și stimate tovarășe secretar general, să vă exprimam de la această înaltă tribună cele mai calde mulțumiri odată cu sentimentele noastre de cea mai aleasă stimă și înaltă prețuire.

Atmosfera de firesc optimism, caracteristică marelui eveniment la care sîntem prezenți nu mă poate reține să nu declar acum, la ceasul marilor bilanțuri, că noi, cei ce trăim și muncim în județul Dolj, avem și destule insatisfacții, generate de neîmplinirile din principalele domenii de activitate: industrie, investiții, agricultură.

În continuare, vorbitorul a arătat că rezultatele obținute în industrie pe perioada expirată din acest cincinal sînt sub nivelul sarcinilor, planul în expresie fizică consemnînd, de asemenea, multe restanțe inclusiv la produse destinate exportului. Sîntem datori țării la indicatori de sinteză economică: productivitatea muncii, cheltuielile de producție și în primul rînd la cele materiale. În domeniul investițiilor avem serioase restanțe pe acest cincinal. În agricultură avem, de asemenea, mari neajunsuri și rămîneri în urmă. An de an, lucrările agricole și în special cele de toamnă nu se desfășoară în perioadele optime și în condițiile agrotehnice cerute și posibil de realizat cu înzestrarea tehnică, materială de care dispunem. Este foarte edificatoare campania agricolă din această toamnă, cînd unele lucrări s-au prelungit nepermis de mult, cu serioase consecințe asupra producției.

Vorbitorul a subliniat că sînt pe deplin întemeiate criticile severe adresate de tovarășul secretar general Nicolae Ceaușescu cu privire la rămînerea în urmă la construcția de locuințe și mai ales la sistematizarea și ambianța arhitectonică a municipiului Craiova.

Lipsurile, neîmplinirile la care m-am referit își găsesc explicația în mare măsură în faptul că organele și organizațiile de partid, începînd cu Comitetul județean de partid, nu au adoptat întotdeauna un stil de muncă operativ, dinamic, nu și-au evaluat în permanență activitatea în mod critic și autocritic, pe alocuri manifestîndu-se o stare de automulțumire, nu am imprimat întregii activități de conducere un spirit revoluționar, așa cum ne cere și cum ne demonstrează prin întreaga sa viață și activitate secretarul general al partidului, tovarășul Nicolae Ceaușescu.

Pornind de la aceste neajunsuri, mă angajez în fața Congresului, în fața dumneavoastră, mult stimate și iubite tovarășe secretar general, că vom acționa astfel încît comitetul județean de partid, toate organele și organizațiile de partid din județ să se afirme peste tot, așa cum ne-ați cerut atît de convingător în amplul și inestimabilul Raport prezentat Congresului, ca forță dinamică, de avangardă a oamenilor muncii, militind neobosit pentru promovarea noului în toate domeniile, pentru afirmarea largă și generalizarea experienței, gîndirii și practicii înaintate. Ne angajăm să luăm cele mai eficiente măsuri politice, organizatorice, precum și pentru o cît mai rațională repartizare a forțelor, astfel încît să lichidăm cît mai grabnic neajunsurile existente, pentru a face să sporească aportul doljenilor la amplificarea zestrei materiale și spirituale a patriei.

Comuniștii doljeni — a spus în continuare vorbitorul — își exprimă, totodată, deplina lor adeziune la politica externă a partidului și statului, magistral prezentată în Raportul expus în fața Congresului nostru, politică al cărei promotor neobosit sînteți dumneavoastră, tovarășe Nicolae Ceaușescu. Prin strălucitele calități pe care le întruchipați — de adîncă omenie, de prieten al tuturor popoarelor — prin mesajele de pace pe care le-ați purtat împreună cu tovarășa Elena Ceaușescu în foarte multe țări ale lumii — ați făcut ca România — țară a păcii și progresului — să se bucure azi de un remarcabil prestigiu pe toate meridianele globului.

Vă rog să-mi permiteți ca — în numele celor aproape 90 000 de comuniști, al celor 750 000 locuitori ai Doljului — să ne alăturăm, cu întreaga noastră ființă, actului de voință al întregului partid și popor ca în înalta funcție de secretar general al partidului să fie reales tovarășul Nicolae Ceaușescu — omul care întruchipează chintesența virtuților de om și conducător, simbolul unității depline de gîndire și acțiune dintre partid și popor, care și-a închinat întreaga viață fericirii poporului, progresului patriei, socialismului și păcii în întreaga lume.

## CUVÎNTAREA TOVARĂȘULUI ILIE VERDEȚ

### delegat al organizației județene de partid Cluj

În ultimii 15 ani fiecare Congres al Partidului Comunist Român a marcat momente de noi și importante deschideri spre mai buna înțelegere și stăpînire a proceselor economice și sociale — naționale și internaționale. Importanța excepțională a actualului Congres a reieșit cu deosebită vigoare din magistralul raport prezentat de secretarul general al partidului, tovarășul Nicolae Ceaușescu. Raportul reprezintă o sinteză de o exemplară profunzime a rezultatelor obținute, înfățișează într-o viziune unitară direcțiile principale de efort pe planul economiei, științei și culturii, al politicii interne și internaționale, pentru a înainta în toate domeniile făuririi societății socialiste multilateral dezvoltate, pentru apropierea de nivelul țărilor avansate din punct de vedere economic, pentru sporirea participării eficiente a României la circuitul economic mondial, la făurirea unei lumi mai drepte și mai bune, fără arme și fără războaie.

Comparînd ceea ce ne-am propus cu ceea ce am realizat putem afirma cu deplină convingere că în ultimele trei cincinale linia noastră politică a corespuns necesităților și posibilităților, a fost validată de viață; obiectivele stabilite la Congresul al XI-lea sînt transformate în realizări concrete. Faptul că aceste realizări au fost obținute în condiții grele, determinate de vitregiile naturii, ca și de evoluțiile complexe survenite în relațiile economice internaționale, subliniază imensa capacitate de mobilizare a partidului, ne inspiră siguranța că nimeni și nimic nu ne poate abate de la drumul nostru spre progres, spre dezvoltarea bazelor prosperității și independenței patriei.

Concluziile rezultate din adunările generale ale oamenilor muncii, din conferințele județene de partid, bilanțul remarcabil, amplu prezentat în Raport, al primilor 4 ani ai actualului cincinal scot în evidență condițiile existente pentru îndeplinirea integrală a obiectivelor pe anii 1976—1980. În industrie se va realiza o producție suplimentară de 100 miliarde lei, în condițiile în care ponderea produselor noi reprezintă peste 44 la sută. În agricultură, producția medie anuală de cereale va depăși cu 5 milioane de tone media anilor 1971—1975. Investițiile vor însuma circa 970 miliarde de lei. Venitul național a crescut și va continua să crească într-un ritm mai accentuat decît produsul social. Ridicarea calificării forței de muncă, perfecționarea organizării producției și a muncii asigură o creștere accentuată a productivității muncii, care contribuie cu circa 80 la sută la sporul producției industriale. Pe această bază, prevederile actualului cincinal în domeniul creșterii retribuției și al veniturilor reale au putut fi îndeplinite înainte de termen, au fost construite un număr mare de locuințe, am generalizat învățămîntul de 10 ani, s-a putut trece la reducerea săptămînii de lucru. S-a dovedit în realitate că opțiunea noastră pentru o rată înaltă a acumulării reprezintă cea mai sigură cale pentru creșterea susținută a nivelului de trai și a calității vieții poporului.

Subliniind aceste rezultate trebuie să recunoaștem însă că în activitatea noastră, la diverse niveluri, inclusiv al Consiliului de Miniștri, s-au manifestat și o serie de neajunsuri. Deficiențele în pregătirea îndeplinirii planului, nerezolvarea la timp a unor probleme au influențat negativ realizarea investițiilor, a producției fizice, unii indicatori calitativi ai planului. În perioada care a rămas pînă la sfîrșitul actualului cincinal avem obligația să acționăm cu răspundere și exigență pentru înlăturarea neajunsurilor semnalate, pentru aplicarea măsurilor stabilite, astfel încît îndeplinirea exemplară a prevederilor de plan pe anul 1980 să pună o temelie trainică cincinalului 1981—1985.

În Raportul prezentat Congresului sînt fundamentate temeinic obiectivele și sarcinile noastre pentru următorul cincinal și următorul deceniu. Referindu-mă pe scurt la unele trăsături ale dezvoltării viitoare a economiei românești, aș sublinia, de la început, faptul că sprijinindu-ne pe mobilizarea forțelor proprii — a resurselor de muncă și de inteligență ale poporului, a resurselor naturale și potențialului tehnico-economic al țării — punem în continuare la baza progresului nostru social creșterea rapidă a forțelor de producție, dezvoltarea armonioasă a complexului economic național unic.

Ritmurile de creștere a producției industriale și agricole, a produsului social și venitului național continuă să se mențină la un nivel ridicat. Acestea reprezintă o rezultantă a opțiunii noastre programatice pentru o rată înaltă a acumulării, pentru continuarea pe o treaptă superioară a politicii de industrializare, sprijinită pe un amplu program de investiții, totalizînd peste 1 300 miliarde lei. Stă în puterea noastră să îndeplinim acest program, ale cărui principale obiective sînt clarificate încă de pe acum. Pentru aceasta ne trebui, ca învățînd din experiența bună acumulată, dar trăgînd concluzii și din greșelile și neajunsurile trecutului, să pregătim temeinic realizarea fiecărui obiectiv, astfel încît să gospodărim cît mai economic fondurile alocate, să scurtăm termenele de punere în funcțiune, să asigurăm atingerea la timp a parametrilor proiectați.

Realismul sarcinilor stabilite se întemeiază, înainte de toate, pe efortul multilateral prevăzut pentru lărgirea bazei proprii de materii prime și energie, ceea ce va permite exploatarea și a zăcămintelor mai sărace în substanțe utile, creșterea factorului final de recuperare și valorificare a unor noi surse de energie prin utilizarea de mașini și utilaje de mare randament și introducerea pe scară largă de noi tehnologii. O deosebită importanță are faptul că cea mai mare parte a programului de investiții se bazează pe forțe interne. Circa 60 la sută din mașinile, utilajele și instalațiile necesare urmează să fie produse în țară, iar la o gamă largă de produse prelucrate, necesare industriei și agriculturii, cerințele vor fi acoperite integral pe plan intern.

Măsuri importante vor fi luate pentru îmbunătățirea structurii producției, accelerarea creșterii ramurilor mici consumatoare de energie, redimensionarea dezvoltării unor ramuri energointensive, odată cu accentul care trebuie pus în toate domeniile pe economisirea materiilor prime și energiei, pe valorificarea lor tot mai înaltă, pe recuperarea și reciclarea resurselor secundare, a deșeurilor și ambalajelor. Toate acestea vor asigura înaintarea spre obiectivul realizării independenței energetice a țării și, totodată, ridicarea gradului de autoaprovizionare cu materii prime de bază.

De o atenție deosebită se va bucura agricultura, care, așa cum a rezultat din raport, va primi pentru investiții cu peste 20 miliarde de lei mai mult față de cifra preconizată în proiectul de directive. Cadrul nou oferit de consiliile unice agroindustriale de stat și cooperatiste permite folosirea mai bună a bazei tehnico-materiale, concentrarea și specializarea producției. Extinderea irigațiilor și a lucrărilor de ameliorări funciare, sporirea ponderii zootehniei, creșterea gradului de mecanizare, chimizare și mărirea capacității de transport și depozitare asigură dezvoltarea intensivă și creșterea producției agricole, strîngerea la timp a recoltei, reducerea pierderilor și, în final, valorificarea superioară a potențialului agricol al țării.

În pas cu dezvoltarea industriei, a agriculturii, a schimburilor externe, vom pune în aplicare un amplu program de măsuri pentru extinderea, modernizarea, optimizarea și folosirea intensivă a mijloacelor în domeniul transporturilor feroviare, rutiere, navale și aeriene.

Documentele supuse dezbaterii subliniază cu consecvență faptul că țelul suprem al politicii partidului nostru rămîne îmbunătățirea vieții oamenilor în toate componentele ei — materiale și spirituale, individuale și colective. Prevederile programului de creștere a nivelului de trai sînt cunoscute: se vor crea aproape un milion de noi locuri de muncă, se vor majora substanțial veniturile reale, pensiile, cheltuielile social-culturale, se va reduce la 44 ore săptămîna de lucru. Va crește producția bunurilor de consum alimentare și nealimentare, gradul de înzestrare a familiilor cu bunuri de folosință îndelungată. Vom păși astfel într-o nouă etapă de ridicare a nivelului de trai și de civilizație în societatea noastră.

Directivele stabilesc intensificarea participării României la circuitul economic mondial, creșterea mai accelerată a exporturilor decît a importurilor. În promovarea schimburilor cu țările membre ale C.A.E.R., cu toate țările socialiste, se impune să facem tot ceea ce depinde de noi pentru a termina cît mai curînd acțiunea de coordonare a planurilor, să încheiem acordurile de lungă durată, să asigurăm contractarea integrală a celor prevăzute în acorduri. Sarcini importante ne revin în domeniul relațiilor economice cu țările în curs de dezvoltare, precum și cu cele capitaliste dezvoltate, pentru diversificarea în continuare a formelor de colaborare reciproc avantajoasă. Printr-o susținută activitate, guvernul va trebui să determine o adevărată cotitură în munca centralelor și întreprinderilor pentru îndeplinirea planului, realizarea de produse cu un grad înalt de prelucrare, competitive, pentru adaptarea rapidă la cerințele pieței externe și executarea ireproșabilă a angajamentelor asumate. Aceasta reprezintă o condiție hotărîtoare pentru echilibrarea balanței comerciale și de plăți și accelerarea creșterii venitului național.

O importanță primordială are în cincinalul următor ridicarea eficienței întregii activități economice. În această privință, chemarea adresată de tovarășul Nicolae Ceaușescu, încă la Conferința Națională a Partidului Comunist Român, de a transforma cantitatea într-o nouă calitate a găsit un larg ecou în conștiința politică și profesională a oamenilor muncii. În Raport acest aspect a fost examinat cu profunzime și în toate implicațiile lui. În documentele supuse dezbaterii el se regăsește în toate marile opțiuni, într-o serie de indicatori de bază: ne propunem realizarea în proporție de 80 la sută a sporului de producție pe seama creșterii productivității muncii, mărirea cu 34 la sută a gradului de valorificare a materiilor prime, obținerea la 1 000 lei fonduri fixe neamortizate a unei producții globale de 1 800 lei și a unei producții nete de 600 lei, o reducere de 5—6 la sută a cheltuielilor materiale și a cheltuielilor totale. Realizarea acestor sarcini cere să facem totul pentru a lichida decalajul dintre creșterea gradului de înzestrare tehnică a muncii și ritmul de creștere a venitului național, pentru valorificarea rezervelor de ordin calitativ, pentru mobilizarea maximă a factorilor intensivi ai creșterii. Aceasta impune aplicarea integrală a programelor de mecanizare și automatizare, o largă și susținută acțiune pentru aplicarea măsurilor de reciclare și ridicarea nivelului de pregătire a cadrelor, a tuturor oamenilor muncii, inițierea și desfășurarea unei mișcări, am putea spune de masă, pentru o mai bună organizare și performanțe superioare în toate sectoarele.

Toate acestea accentuează necesitatea de a spori considerabil rolul cercetării științifice, dezvoltării tehnologice și introducerii progresului tehnic potrivit programelor supuse dezbaterii Congresului nostru. Prin crearea cadrului organizatoric de coordonare unitară la nivel național, prin dezvoltarea bazei materiale a cercetării, iar acum, prin stabilirea unor obiective, sarcini și orientări speciale, cu orizont 1990 și 2000, dispunem de condițiile necesare pentru afirmarea plenară a revoluției tehnico-științifice în țara noastră. Putem spune, fără teama de a greși, că în acest domeniu, al eficienței, se va decide soarta bătăliei pentru îndeplinirea cu succes a viitorului cincinal. Avem toate condițiile pentru a îndeplini integral sarcinile stabilite, pentru că dispunem de o puternică bază materială, de fonduri fixe de producție care în proporție de 60 la sută au fost create în ultimii 10 ani de un efectiv bogat și competent de specialiști în toate sectoarele de activitate.

Cea mai exigentă analiză pune în lumină faptul că Directivele, ca și orientările de perspectivă constituie un program cu o solidă fundamentare științifică, care integrează armonios, într-o concepție modernă, realistă și cutezătoare, toate componentele de bază ale progresului economico-social al României și ține seama, în măsura maxim posibilă în această etapă, de tendințele ce se manifestă pe plan mondial. Aceasta reprezintă una din premisele fundamentale ale îndeplinirii cu succes a obiectivelor stabilite. O premisă o constituie, de asemenea, faptul că, așa cum se subliniază în raport, s-a realizat un sistem unitar de conducere a țării de către popor, o democrație economică și socială de tip nou, care ne permite să valorificăm larg inițiativa, experiența și capacitatea de creație a maselor.

În acest cadru, sarcini sporite revin guvernului. Se impune să acționăm energic, concret și cu continuitate spre a asigura preluarea și exercitarea de către unitățile economice a tuturor competențelor și atribuțiilor stabilite de lege, funcționarea responsabilă a instituțiilor și organismelor de autoconducere muncitorească și autogestiune, astfel ca noul mecanism economico-financiar să dea rezultatele așteptate. Este necesar să ne preocupăm mai mult de întărirea disciplinei și ordinii la toate nivelurile și în toate aspectele acestora — de la respectarea riguroasă a legilor țării și pînă la disciplina de plan, disciplina contractuală, disciplina tehnologică, să asigurăm îndeplinirea integrală a sarcinilor privind producția fizică și producția netă. O preocupare susținută va trebui să o constituie întărirea rolului centralelor și al planului elaborat în cadrul acestora, sporirea rolului consiliilor de conducere a centralelor și ministerelor. Va trebui să desfășurăm o amplă muncă organizatorică și de îndrumare pentru îndeplinirea prevederilor programului-directivă de dezvoltare în profil teritorial, pentru ca nu numai la nivel central, ci și la nivel județean, acest nou instrument de planificare să devină o puternică pîrghie pentru valorificarea maximă a potențialului fiecărei zone, al fiecărei localități, pentru sporirea eficienței generale a activității economice.

Încredințăm Congresul că, în sprijinul orientărilor cuprinse în raport, guvernul va acționa consecvent pentru lichidarea manifestărilor de centralism excesiv și birocratism în munca aparatului de stat, pentru dimensionarea rațională a acestuia, pentru ca întreaga activitate să se bazeze în mai largă măsură pe consultarea maselor, pentru intensificarea colaborării între departamente și situarea interesului economiei naționale deasupra considerentelor departamentale. Și pe viitor, în centrul activității guvernului vom așeza problemele economice. În același timp însă, va trebui să ridicăm nivelul calitativ al preocupărilor noastre față de celelalte aspecte de bază ale făuririi societății socialiste multilateral dezvoltate, dezvoltarea învățămîntului, științei și culturii, gospodărirea cît mai eficientă a mijloacelor destinate ocrotirii sănătății, pentru aplicarea cu mai multă fermitate a liniei politice interne și internaționale a României.

Doresc să reafirm și cu acest prilej, de la această înaltă tribună, încrederea mea nestrămutată în justețea liniei politice internaționale a Partidului Comunist Român, a României socialiste. În perfectă concordanță și continuitate cu linia politică internă și decurgînd din orientările stabilite în Programul partidului, această linie exprimă interesul și aspirațiile vitale ale națiunii noastre socialiste și determină angajarea militantă a României în rezolvarea marilor probleme contemporane, pentru conviețuirea pașnică și cooperarea între popoare.

Forța politicii noastre externe, elaborată și transpusă în viață cu contribuția hotărî

# LUCRĂRILE CONGRESULUI AL XII-LEA AL PARTIDULUI COMUNIST ROMÂN

(Urmare din pag. a V-a)

statului, a tovarășului Nicolae Ceaușescu. Înaltele sale calități de conducător, devotat cauzei socialismului și comunismului, profunzimea dialectică pe care o dovedește în analiza relațiilor interne și internaționale, capacitatea de a se ridica la generalizări teoretice ce îmbogățesc teoria și practica revoluției și construcției socialiste, de a transforma concluziile principiale în programe de acțiune, concrete, realiste și mobilizatoare sînt bine cunoscute de poporul nostru și se bucură de o largă apreciere pe plan extern. Iată de ce mă pronunț și eu cu toată căldura și voi vota din toată inima pentru ca în înalta funcție de secretar general al partidului să fie reales tovarășul Nicolae Ceaușescu.

În încheiere doresc să asigur Congresul că și pe viitor voi continua să slujesc cu neabătută credință partidul, cauza clasei muncitoare, a poporului român, îmi voi dedica întreaga mea energie și putere de muncă înfăptuirii Programului partidului, hotărîrilor ce vor fi adoptate de Congres, înfloririi patriei noastre socialiste, libere și independente.

## CUVÎNTAREA TOVARĂȘEI IOANA COȘERU

### delegată a organizației municipale de partid București

Ca delegată la lucrările Congresului, sînt mîndră că pot să aduc de la această tribună un călduros și vibrant omagiu înteleptului și neînfricatului fiu al țării, tovarășul secretar general Nicolae Ceaușescu. Este omagiul și mulțumirea fierbinte pe care vi le adresează, prin glasul meu, cele 2 000 de textiliste din întreprinderea „Dacia", care prin grija dumneavoastră beneficiază de săptămîna redusă de lucru și care, de la data de 1 septembrie, beneficiază de majorarea retribuției în a doua etapă.

Personalitatea dumneavoastră, mult stimate tovarășe secretar general, gîndirea clarvăzătoare cu care ați abordat toate problemele contemporaneității, stima și înalta considerație pe care v-ați cucerit-o din partea popoarelor lumii prin activitatea desfășurată de dumneavoastră au dat binemeritata strălucire tricolorului românesc pe toate meridianele lumii. Am mandatul comuniștilor din întreprinderea noastră să-mi exprim întreaga adeziune față de Raportul prezentat, față de conținutul documentelor ce urmează a fi dezbătute și aprobate de Congres.

În continuare vorbitoarea a spus: În aceste zile istorice, textilistele de la „Dacia" cinstesc marele Congres cu noi fapte de muncă obținute în schimburi de onoare. După trecerea a 3 ani și 10 luni din actualul cincinal ne prezentăm în fața Congresului cu planul pe primii 4 ani realizat și cu o depășire de peste 300 milioane lei la producția industrială, de 5 milioane mp țesături tip bumbac finite și 26 milioane lei valută la export. Toate depășirile de plan au fost obținute în condițiile unei permanente ridicări a calității producției. La cele 17 milioane mp țesături de bumbac cît exportăm anul acesta nu am avut nici o reclamație în privința calității.

Acțiuni ample au întreprins organizația de partid și consiliul oamenilor muncii pentru mai buna gospodărire și valorificare a materiilor prime, a combustibilului și energiei electrice — a pus în evidență, în continuare, vorbitoarea. În acest sens am acordat și acordăm atenție reintroducerii în procesul de filare a unor cantități de fibre considerate multă vreme ca deșeuri, reducerii greutății medii a țesăturilor, care de la 142 g/mp a ajuns în prezent la circa 100 g/mp. Acționînd cu toată hotărîrea am reușit să reducem la jumătate consumul de petrosin folosit în sectorul de imprimare, prin modernizarea țesătoriei, consumul de energie pe mp de țesătură s-a redus cu 25 la sută, iar prin înlocuirea arzătoarelor din centrala termică am economisit în acest an 700 tone combustibil convențional. Aplicînd indicațiile date de conducerea partidului, ca unitate specializată pentru producția de export, am dezbătut, în această vară, în organizațiile de partid, în adunarea generală a oamenilor muncii, în spiritul democrației, al autoconducerii muncitorești, sarcinile ce ne revin, în urma cărora am reușit reînnoirea structurii sortimentale, valorificînd cu rezultate mai bune produsele la export.

Ca membru în Consiliul oamenilor muncii al Centralei industriei bumbacului am luat cunoștința de sarcinile ce ne revin din Proiectul de directive, măreț program de înaintare a României spre comunism. Astfel, producția de țesături tip bumbac, a relevat vorbitoarea, trebuie să crească cu 15,3 la sută în anul 1983 față de 1980, în condițiile în care valoarea producției de țesături realizată dintr-o tonă de fire trebuie să crească cu 33,6 la sută, iar productivitatea muncii, calculată pe baza producției nete, să sporească cu 35,2 la sută, cheltuielile materiale diminuîndu-se.

Realizarea acestor ritmuri înalte va fi posibilă numai printr-o utilizare cît mai bună a capacităților de producție existente. În acest scop, pe baza indicațiilor dumneavoastră, tovarășe secretar general, a fost întocmit un program comun cu industria constructoare de mașini, în scopul readucerii utilajelor din parcul existent la parametrii inițiali de funcționare. Totodată, avînd în vedere și noutățile apărute pe plan mondial, în sensul exploatării utilajelor în condiții de productivitate și randamente mărite, considerăm că ar fi necesar ca industria constructoare de mașini să rezerve unele capacități pentru modernizarea utilajelor uzate moral din parcul existent, cel puțin cu noutățile tehnice pe care le aplică la tipurile de mașini pe care ni le livrează astăzi.

Puternic însuflețiți de exemplul minunat al activității dumneavoastră neobosite, tovarășe secretar general, de indicațiile date recent privind perfecționarea stilului în munca de partid, comuniștii din întreprinderea noastră își vor consacra toate eforturile pentru mobilizarea întregului colectiv în scopul realizării măreților obiective ce ne revin pentru consolidarea drumului țării noastre spre viitor, spre mai bine.

Sîntem convinși, a subliniat vorbitoarea, că prosperitatea patriei, înflorirea națiunii noastre se pot transforma în realitate prin participarea largă a tuturor oamenilor muncii la îndeplinirea hotărîrilor pe care Congresul le va adopta. Măsurile inițiate de tovarășul Nicolae Ceaușescu cu privire la creșterea rolului Frontului Unității Socialiste în viața social-politică a țării și îmbunătățirea organizării sale constituie o nouă și elocventă dovadă a faptului că partidul nostru se preocupă în permanență de perfecționarea și funcționarea în cele mai bune condiții a sistemului larg de forme și organisme democratice, în consens cu etapa istorică pe care o străbatem. Organizațiile proprii ale F.U.S., ca parte inseparabilă a sistemului social-politic din țara noastră, vor avea un rol activ, hotărîtor în fiecare județ, oraș, unitate, în procesul de participare continuă a maselor muncitoare la conducerea societății și tocmai de aceea ele au fost primite cu deplină aprobare de masa oamenilor muncii.

În încheiere, permiteți-mi să dau încă o dată glas voinței ferme a harnicelor textiliste și să exprim cu toată dragostea și adîncă recunoștință dorința noastră unanimă ca dumneavoastră, tovarășe Nicolae Ceaușescu, cel mai iubit și stimat fiu al poporului nostru, luptător neobosit pentru pace și progres, pentru propășirea țării, să fiți reales în înalta funcție de secretar general al Partidului Comunist Român. Considerăm realegerea dumneavoastră chezășia prezentului și viitorului nostru luminos, garanția zilei de azi și a celei de mîine.

## CUVÎNTAREA TOVARĂȘULUI NECULAI AGACHI

### delegat al organizației județene de partid Galați

Dezbatem în aceste zile, în spirit de înaltă responsabilitate, în fața întregii țări, în atenția opiniei publice mondiale, bilanțul bogat, plin de conținut, al activității desfășurate de partid în ultimii cinci ani, stabilim obiectivele majore, direcțiile de acțiune, programul concret de muncă pentru perioada următorului cincinal. Puterea expresivă a faptelor, a datelor concrete prezentate în magistralul raport al secretarului nostru general, tovarășul Nicolae Ceaușescu, marchează grăitor rezultatele remarcabile obținute de poporul român în acești ani de muncă, subliniază cursul ascendent al vieții materiale și spirituale, creșterea continuă a prestigiului țării pe arena internațională, confirmă încă o dată justețea politicii Partidului Comunist Român.

În continuare, vorbitorul a spus: În actualul cincinal, conform hotărîrilor Congresului al XI-lea, metalurgiei i-au fost acordate, pentru dezvoltare și modernizare, peste 78 miliarde lei, ceea ce reprezintă o creștere de două ori față de cincinalul trecut; aceste fonduri fiind, în același timp, egale cu cele primite pe întreaga ramură pe perioada 1950—1975.

Această bază solidă pentru dezvoltare — asigurată prin contribuția întregii economii și cu sprijinul permanent, nemijlocit, primit din partea tovarășului Nicolae Ceaușescu — a permis celor 180 mii de oameni ai muncii care lucrează în metalurgie să producă astăzi circa 650 kg oțel pentru fiecare locuitor față de 180 kg în 1965, iar la sfîrșitul viitorului cincinal vom produce circa 850 kg, nivel comparabil cu cel din țări industriale dezvoltate.

În prezent producem, de asemenea, peste 70 mii tone oțeluri electrotehnice pe an, am început producția de table groase și subțiri din oțeluri inoxidabile laminate la rece, sînt în probe tehnologice la cald noi instalații pentru producerea tablelor laminate la rece din aceleași oțeluri și a țevilor inoxidabile. La Slatina fabricăm din aluminiu, prin extrudare și laminare la rece, o gamă largă de produse pentru industria construcțiilor de mașini în general, industria electrotehnică și sectorul auto. Prin adoptarea unor noi tehnologii și perfecționarea celor existente, prin modernizarea unor agregate, prin antrenarea mai directă a cadrelor tehnice de înaltă calificare din unități, centrale și minister, din institutele de cercetări și proiectări, cheltuielile materiale de producție au fost numai în acest an reduse cu circa 3,2 miliarde lei față de 1975, iar consumul de energie cu circa 10 la sută față de același an de referință.

În prezent întreaga capacitate tehnică și organizatorică a ramurii este mobilizată pentru accelerarea punerilor în funcțiune a obiectivelor prevăzute pentru acest an și pentru 1980, sector în care înregistrăm unele rămîneri în urmă. Raportăm Congresului că se lucrează din plin la toate marile obiective prevăzute a se realiza în actualul cincinal. Sînt în etapa finală de construcție platformele Hunedoara, Reșița, Călan, Tîrgoviște, Tulcea și Slatina. Au intrat în circuitul producției metalurgice noile platforme de la Zimnicea, Beclean, iar la Călărași s-a produs, în cinstea acestui mare eveniment, prima tonă de oțel.

În munca noastră din acești ani — a arătat, în continuare, vorbitorul — s-au manifestat și o serie de minusuri care ne îndeamnă la concluzii autocritice, mobilizatoare, la măsuri hotărîte pentru a realiza un progres mai substanțial în întreaga activitate a metalurgiei.

Considerăm că putem realiza mai mult în domeniul dezvoltării, al creșterii capacității noastre de producție, prin punerea în funcțiune a unor noi obiective, că avem condițiile necesare de a realiza la toate obiectivele puse în funcțiune capacitatea de producție proiectată, că avem încă rezerve mari, nevalorificate, în domeniul creșterii indicilor efectivi de lucru ai instalațiilor, a reducerii cheltuielilor materiale și a consumurilor energetice.

Siderurgiștii țării, în frunte cu comuniștii, sînt mobilizați plenar și acționează cu fermitate pentru transpunerea în viață a indicațiilor date de tovarășul Nicolae Ceaușescu, secretarul general al partidului, la ședința de lucru consacrată perfecționării activității în domeniul siderurgiei, din august anul acesta. Sîntem angajați cu întreaga responsabilitate pentru recuperarea unor rămîneri în urmă în realizarea planului la oțel, laminate și alte produse, pentru îmbunătățirea calității oțelurilor, a produselor siderurgice în general; ne preocupăm cu asiduitate de extinderea tipizării producției, optimizarea proceselor tehnologice, îmbunătățirea indicelui de scoatere a metalului, sporirea gradului de folosire a căldurii pe tot fluxul metalurgic, reducerea importurilor de metal, orientarea mai bună a cercetării științifice spre problemele complexe ale dezvoltării și modernizării industriei siderurgice din țara noastră.

În următorul cincinal — 1981—1985 — metalurgiei îi sînt acordate, pentru dezvoltare, circa 100 miliarde lei, fonduri destinate în principal integrării unor platforme — Galați, Focșani, Drobeta-Tr. Severin, Slatina — precum și creșterii producției de oțel la Combinatul siderurgic Călărași. În 1985, producția de oțel a țării (în ramura metalurgică) va fi de peste 20 milioane tone, iar producția de aluminiu de peste 260 mii tone.

Apreciem că sarcina noastră majoră, căreia va trebui să-i acordăm o atenție deosebită în următorul cincinal, vizează consolidarea și folosirea la întreaga capacitate a noilor instalații, secții și uzine puse în funcțiune în ultimii ani, asimilarea și stăpînirea deplină, totală a noilor tehnologii, creșterea eficienței muncii în general, trecerea de la cantitate la o nouă calitate.

Creșterea productivității muncii în ritm mediu anual de 9,2 la sută, reducerea cheltuielilor materiale la producția planificată pe anul 1985 cu 5,5 miliarde lei față de planul anului 1980, reducerea consumurilor energetice cu circa 20 la sută sînt sarcini care impun o mobilizare totală a cadrelor tehnice și organizatorice ale ramurii. Realizarea programului de reducere a cheltuielilor materiale, a programului de creștere a valorii metalului impun să acționăm cu fermitate pentru antrenarea în bună măsură a cadrelor tehnice din centrele de cercetări uzinale la soluționarea acestor probleme.

Îmi exprim acordul deplin cu raportul prezentat Congresului de secretarul general al partidului, tovarășul Nicolae Ceaușescu, adeziunea totală la documentele supuse aprobării Congresului și mă angajez să acționez cu fermitate, devotament, muncă neobosită, pentru a îndeplini exemplar sarcinile ce ne revin.

În continuare, vorbitorul a spus:

Doresc, totodată, să exprim, de la înalta tribună a Congresului, acordul deplin cu politica externă promovată de partidul și statul nostru, politică la a cărei elaborare și punere în practică rolul primordial revine tovarășului Nicolae Ceaușescu. În spiritul înaltei responsabilități față de destinele națiunii noastre, față de cauza socialismului, păcii și progresului în lume, România socialistă dezvoltă pe multiple planuri raporturi de colaborare și cooperare cu țările socialiste, țările în curs de dezvoltare, nealiniate, cu celelalte state ale lumii, pe principiile egalității în drepturi, respectării independenței și suveranității naționale, neamestecului în treburile interne, renunțării la forță și la amenințarea cu forța în viața internațională, pornind de la convingerea fermă că numai respectarea acestora de către și față de toate statele poate contribui la înfăptuirea unei lumi mai drepte și mai bune pe planeta noastră.

Cu dragoste și bucurie, îndeplinind mandatul ce mi-a fost încredințat, exprim hotărîrea unanimă a tuturor celor ce lucrăm în metalurgie, dorința lor fierbinte, ca tovarășul Nicolae Ceaușescu, cel mai iubit fiu al poporului nostru, personalitate marcantă a lumii contemporane, de numele căruia este strîns legată prosperitatea și înflorirea patriei noastre, să fie reales în înalta funcție de secretar general al Partidului Comunist Român, văzînd în aceasta chezășia îndeplinirii la cel mai înalt nivel a obiectivelor al căror scop suprem este bunăstarea materială și spirituală, fericirea întregului popor.

## CUVÎNTAREA TOVARĂȘULUI ION STOIAN

### delegat al organizației județene de partid Constanța

Îmi îndeplinesc cu adîncă responsabilitate aleasa cinstire ce mi-a fost acordată de comuniști, de către toți cei ce trăiesc și muncesc în județul Constanța, de a aproba din toată inima politica internă și internațională promovată de partidul și statul nostru, Raportul Comitetului Central prezentat de tovarășul Nicolae Ceaușescu, programele-directivă și celelalte documente ale Congresului al XII-lea, care constituie un amplu program al activității pentru înălțarea României pe noi trepte ale progresului economico-social.

Împreună cu întregul partid — a spus vorbitorul — comuniștii constănțeni dau o înaltă și sinceră prețuire excepționalei activități teoretice, politice și organizatorice desfășurate în fruntea partidului și statului de tovarășul Nicolae Ceaușescu, fiul luminat al patriei noastre, revoluționarul dîrz, conducătorul clarvăzător, respectat și urmat cu încredere de națiunea română, omul în a cărui strălucită personalitate se îmbină fericit înalta principialitate politică, spiritul de dreptate, fermitate, exigență și autoexigență, capacitatea de a desprinde și a da curs înaltelor cerințe ale dezvoltării României socialiste moderne. Cu nețărmurită satisfacție, cu sentimentele cele mai alese de dragoste și prețuire față de secretarul general al partidului, participanții la Conferința organizației județene de partid Constanța ne-au încredințat mandatul de a a susține din toată inima realegerea tovarășului Nicolae Ceaușescu — simbol al unității depline dintre partid și popor, chezășia făuririi socialismului și comunismului pe pămîntul patriei — în înalta funcție de secretar general al Partidului Comunist Român.

Alături de acestea, în numele organizației județene de partid Ilfov care m-a delegat la Congres, aprobarea deplină față de raportul prezentat de tovarășul Nicolae Ceaușescu, de celelalte documente aflate la ordinea de zi a Congresului, de întreaga politică internă și externă a partidului, care întruchipează năzuințele întregului popor, voința sa ca România să se ridice pe noi trepte ale civilizației și progresului.

Dînd glas sentimentelor de nestrămutată hotărîre, vorbitorul a arătat că pentru viitorul luminos al patriei, toți comuniștii din Ilfov, la unison cu întregul partid și popor, susțin din toată inima realegerea tovarășului Nicolae Ceaușescu în înalta funcție de secretar general al partidului. Avîndu-l în fruntea partidului și a țării pe cel mai iubit fiu al națiunii, înflăcărat conducător comunist, care întruchipează cele mai alese virtuți ale partidului și poporului român, avem garanția — a subliniat vorbitorul — că mărețul program de dezvoltare și înflorire a patriei va deveni realitate prin munca noastră neobosită de producători și proprietari ai avuției naționale.

În continuare, vorbitorul s-a referit la succesele remarcabile obținute de oamenii muncii din județul Ilfov în perioada care a trecut de la Congresul al XI-lea al partidului. În primii trei ani ai cincinalului, sarcinile planului de producție în profil teritorial s-au realizat cu o lună mai devreme, iar, în prezent, 29 de unități industriale au îndeplinit planul pe patru ani.

Agricultura județului a înregistrat, de asemenea, succese însemnate. Ritmul mediu anual de creștere a producției în primii trei ani ai cincinalului a fost de 7,7 la sută, față de 6,4 la sută, cît era prevăzut: producția medie anuală de cereale realizată fiind cu 300 000 tone mai mare față de cincinalul anterior.

În acest an, a arătat vorbitorul, producția de cereale ajunge la peste 1,7 milioane tone, din care aproape 1,2 milioane tone de porumb, cea mai mare din istoria județului.

Străduindu-ne să întîmpinăm Congresul cu realizări cît mai mari raportăm cu bucurie că și noi, cooperatorii din Gurbănești, am reușit să îndeplinim, în numai patru ani, sarcinile prevăzute la principalii indicatori pe întregul cincinal 1976—1980.

În acești ani am realizat, în medie, la orz — 4 510 kg la hectar, față de 4 000 kg planificat, la grîu — 4 536 kg la hectar, față de 4 200 kg, la porumb, în cultură neirigată — 7 315 kg boabe la hectar, față de 5 000 kg planificat, cu menținerea că anul acesta am obținut 9 500 kg porumb boabe la hectar; la sfecla de zahăr — 50 272 kg la hectar, iar în acest an — peste 65 000 kg la hectar.

Toate acestea ne-au dat posibilitatea să suplimentăm livrările la fondul de stat. Numai anul acesta am livrat statului 2 800 tone de grîu în plus față de plan, iar la porumb am dublat cantitățile prevăzute inițial în contract, livrînd în medie pentru fiecare hectar cultivat peste 7 200 kg porumb boabe.

Totodată, am acordat o atenție deosebită realizării efectivelor de animale la toate speciile, care depășesc nivelurile prevăzute pentru sfîrșitul anului, sporirii continue a producției de carne, lapte și lînă, indicatori care nu ne satisfac încă pe deplin.

Firește, rezultatele obținute nu reflectă încă rezervele de care dispunem în toate sectoarele de producție. De aceea, sînt imputernicit de către întregul colectiv de muncă să asigur Congresul, pe dumneavoastră personal, mult stimate tovarășe Nicolae Ceaușescu, că vom face totul ca să realizăm și în continuare producții tot mai mari și eficiente. Sîntem pe deplin convinși că totul depinde de noi, de calitatea muncii noastre, de felul cum folosim pămîntul, dotarea tehnică, îngrășămintele, forța de muncă.

Apreciez ca deosebit de utile măsurile adoptate la recenta ședință a Comitetului Politic Executiv al C.C. al P.C.R. cu privire la îmbunătățirea condițiilor de mecanizare a lucrărilor la principalele culturi agricole. Ne bucură, totodată, faptul subliniat în raport că în cincinalul viitor va fi alocat un volum sporit de investiții pentru agricultură, în vederea mecanizării integrale a principalelor lucrări agricole. Aceste măsuri vor contribui la efectuarea într-un timp mai scurt a lucrărilor, la creșterea substanțială a producției și evitarea pierderilor. Totodată, ele ne obligă, a accentuat vorbitorul, să întărim ordinea și răspunderea în unitățile agricole, să introducem și aici disciplina de fabrică, în ce privește participarea la muncă, respectarea neabătută a științei și tehnologiilor agricole. Ne obligă să asigurăm temeinica pregătire profesională a tuturor lucrărilor.

Pornind de la toate acestea, consider că măsurile propuse de tovarășul Nicolae Ceaușescu privind constituirea de organizații proprii ale Frontului Unității Socialiste, atît în profil teritorial, cît și pe domenii de activitate, vor avea o influență pozitivă și asupra unităților agricole socialiste. Aceasta pentru că vor crea posibilități nelimitate unor mase și mai largi de cetățeni de a participa direct, nemijlocit, la dezbaterea și adoptarea deciziilor ce privesc progresul țării, al fiecărei localități.

Cu deplină încredere în partid și în conducerea sa înțeleaptă, în frunte cu tovarășul Nicolae Ceaușescu, vorbitorul a asigurat în încheiere Congresul că membrii cooperativei agricole de producție „Munca" — Gurbănești, urmînd neabătut, în gînd și în faptă, înaltul exemplu al secretarului general al partidului nostru, nu-și vor precupeți forțele și energia pentru a înfăptui în mod exemplar hotărîrile Congresului, pentru a-și spori contribuția, alături de întregul popor, la făurirea societății socialiste multilateral dezvoltate și înaintare a României spre comunism.

## CUVÎNTAREA TOVARĂȘEI EVA FEDER

### delegată a organizației județene de partid Bihor

Încerc sentimente de profundă mîndrie patriotică pentru înalta cinste pe care cei peste 77 000 de comuniști, ceilalți oameni ai muncii de pe frumoasele plaiuri ale Bihorului — români, maghiari și de alte naționalități — mi-au încredințat-o de a exprima adeziunea lor totală la istoricele documente supuse dezbaterii și aprobării marelui forum al comuniștilor din patria noastră. În județul Bihor, ca dealtfel în întreaga țară, în toate organizațiile de partid, în organizațiile de masă și obștești s-au dezbătut cu exigență și responsabilitate aceste documente programatice, care poartă amprenta înțelepciunii și clarviziunii partidului nostru, a secretarului său general, tovarășul Nicolae Ceaușescu, și care prefigurează cu o deosebită forță vizionară dezvoltarea ascendentă a României în noua etapă pe care țara noastră o va străbate în procesul edificării societății socialiste multilateral dezvoltate. Mă aflu sub puternica impresie a magistralului Raport prezentat în fața Congresului de secretarul general al partidului nostru, document istoric de o excepțională valoare teoretică și practică, ce evidențiază încă o dată justețea, consecvența, caracterul original și profund creator al politicii interne și externe a partidului și statului nostru.

Raportînd, în continuare, înaltului forum al comuniștilor că oamenii muncii din județul Bihor, înfrățiți în muncă și idealuri, sub conducerea permanentă a organelor și organizațiilor de partid, au întîmpinat, cu noi și importante succese, evenimentul pe care azi îl trăiește întreaga țară, vorbitoarea a precizat că sarcinile care au revenit Bihorului pe patru ani ai cincinalului au fost îndeplinite la 23 octombrie 1979 — deci cu aproape 70 de zile mai devreme — ceea ce creează toate condițiile ca pînă la finele actualului cincinal să se realizeze o producție industrială suplimentară de peste 4,3 miliarde lei, că se apreciază, de asemenea, realizarea integrală a planului de investiții, că numărul apartamentelor ce vor fi predate peste sarcinile pe primii patru ani va fi de 2 200; în domeniul agriculturii s-a realizat, în aceeași perioadă, o producție mai mare cu 26,6 la sută față de perioada corespunzătoare a cincinalului anterior. În aceste succese se regăsește și munca organizatorică și politico-educativă depusă de organele și organizațiile de partid, de comitetul județean. Așa cum ne-a indicat tovarășul Nicolae Ceaușescu, centrul de greutate al muncii de partid a fost mutat în unitățile productive, în mijlocul maselor de oameni ai muncii, ceea ce a permis identificarea mai operativă a lipsurilor, greutăților și rămînerilor în urmă, și deci luarea de măsuri pentru înlăturarea lor.

Sîntem însă conștienți că în activitatea noastră, pe lîngă realizările obținute, se manifestă și o serie de minusuri și neajunsuri, asupra cărora, tovarășe secretar general, ne-ați atras atenția, de altfel cu prilejul vizitei de lucru pe care ați efectuat-o în luna septembrie în județul Bihor — a arătat în continuare vorbitoarea. Vă raportăm că în cadrul adunărilor generale și al conferințelor de dări de seamă și alegeri de la toate nivelurile, inclusiv în cadrul conferinței județene de partid, au fost dezbătute cu toată exigența și răspunderea aceste neîmpliniri stabilindu-se măsuri concrete pentru înlăturarea lor. O atenție deosebită acordăm în prezent pregătirii temeinice a producției anului 1980, creării tuturor premiselor pentru înfăptuirea sarcinilor ce ne revin în perioada 1981—1985 și care prevăd: creșterea producției globale industriale cu 50,9 la sută, a producției marfă cu 51,3 la sută, a producției nete cu 52,8 la sută, a producției globale agricole cu 37,2 la sută. De asemenea, comitetul județean a stabilit măsuri concrete pentru traducerea în viață a bogatului program de investiții și a sarcinilor privind ridicarea nivelului de trai material și spiritual al populației în viitorul cincinal. Așa cum ne-ați indicat cu prilejul vizitei în județ, acționăm pentru creșterea mai puternică a producției agricole, pentru ca toate consiliile agroindustriale să devină unități puternice, mari producătoare de produse vegetale și animaliere.

Exprimînd de la tribuna Congresului recunoștința bihorenilor față de partid, de secretarul său general, tovarășul Nicolae Ceaușescu, pentru grija ce o poartă dezvoltării economice și sociale a județului, ca și a întregii țări, ne angajăm cu toată puterea și capacitatea noastră de gîndire și acțiune creatoare să răsplătim prin fapte această grijă, unindu-ne toate eforturile în vederea îndeplinirii prevederilor de plan și a angajamentelor asumate pe anii 1979—1980, precum și ale viitorului cincinal.

În încheiere, vorbitoarea a spus: Dînd expresie dorinței unanime a locuitorilor de pe frumoasele plaiuri ale Bihorului, susțin și aici, așa cum mi-au încredințat mandatul toți bihorenii, realegerea în funcția de secretar general al partidului nostru a tovarășului Nicolae Ceaușescu, eminent conducător comunist și om de stat, înflăcărat patriot, cel mai iubit și devotat fiu al poporului român, militant de seamă al mișcării comuniste și muncitorești internaționale, apărător intransigent și înflăcărat al cauzei păcii și colaborării între popoare.

## CUVÎNTAREA TOVARĂȘULUI DAN OTTO SURULESCU

### delegat al organizației județene de partid Hunedoara

Încerc sentimente de sinceră bucurie și profundă recunoștință pentru minunatul prilej ce mi s-a oferit de a aduce în cel mai înalt forum al partidului cuvîntul oamenilor muncii din județul Hunedoara, al minerilor din Valea Jiului și urarea lor tradițională de „Noroc bun", împreună cu adeziunea deplină la mărețele obiective înscrise în documentele prezentate Congresului spre dezbatere și aprobare.

Minerii și metalurgiștii, toți oamenii muncii hunedoreni își exprimă dragostea fierbinte față de cel mai iubit și respectat fiu al poporului nostru, însoțită de hotărîrea de neclintit ca tovarășul Nicolae Ceaușescu — minerul de onoare al Văii Jiului — să fie reales în înalta funcție de secretar general al Partidului Comunist Român. Vă rog să-mi îngăduiți să exprim calda mulțumire și recunoștința profundă a tuturor minerilor pentru grija deosebită pe care o poartă partidul, statul, dumneavoastră stimate tovarășe secretar general, dezvoltării economiei județului Hunedoara, industriei carbonifere, înfloririi localităților miniere, asemănător întregii țări.

Îndemnurile, chemările și indicațiile dumneavoastră, mult stimate tovarășe Nicolae Ceaușescu, au găsit un puternic ecou în rîndurile minerilor din bazinul nostru carbonifer și ne-au mobilizat pentru îndeplinirea exemplară a prevederilor Programului unic de îmbunătățire a activității politice, economice și sociale în Valea Jiului.

Cu toate că ne-am confruntat cu probleme deosebite, minerii au înțeles să întîmpine marele eveniment din viața partidului și poporului cu rezultate bune. Potrivit estimărilor, în anul 1979 vom realiza față de 1978 o creștere de 530 mii tone la extracția de huilă brută și peste 700 mii tone la producția de huilă netă. În cele zece luni încheiate din acest an am îndeplinit lună de lună planul pe bazin, depășind pe ansamblu producția de huilă netă cu peste 21 000 tone, la huilă sortată cu peste 170 000 tone, iar la huilă spălată pentru energie cu 17 800 tone.

Relevînd aceste succese, vorbitorul a precizat, totodată, că la extracția de huilă brută nu au fost îndeplinite sarcinile de plan pe primele zece luni ale acestui an din cauza nerealizării planului de mecanizare, folosirii incomplete a unor capacități de producție, a abaterilor încă frecvente de la disciplina de producție și de protecția muncii.

Deplin conștienți de existența acestor neajunsuri — a spus în continuare vorbitorul — vom lua măsuri corespunzătoare pentru înlăturarea lor și traducerea în viață a indicațiilor date de tovarășul Nicolae Ceaușescu la recenta analiză făcută la nivelul conducerii ministerului nostru, pentru îndeplinirea și depășirea prevederilor de plan pe lunile noiembrie și decembrie și pregătirea condițiilor necesare realizării planului pe anul 1980 și în viitorul cincinal.

Referindu-se la obiectivele care stau în viitorul cincinal în fața minerilor, vorbitorul a spus: am înțeles, cu răspunderea comunistă ce ne caracterizează, sarcina trasată de partid de a face totul pentru a extrage în anul 1985 cel puțin 15—16 milioane tone de cărbune și de a asigura din bazinul nostru pînă în anul 1990 cel puțin 80 la sută din cărbunele cocsificabil pentru metalurgia din România. În anul 1980 va trebui să obținem în bazinul nostru o producție de 11,150 milioane tone de cărbune — cu peste 2,2 milioane tone peste realizările estimate pe anul 1979. Pentru a realiza aceste prevederi, raportăm Congresului că au fost luate o serie de măsuri privind dezvoltarea capacităților de producție, punerea în valoare a noi cîmpuri miniere, a noi rezerve geologice de cărbune. Împreună cu ministerul nostru de resort, pe baza programului indicat de dumneavoastră tovarășe secretar general, acționăm pentru extinderea mai rapidă a mecanizării complexe a lucrărilor, introducerea unor noi tehnologii de extracție, adecvate condițiilor de zăcămînt, pentru pregătirea temeinică a forței de muncă necesare și îmbunătățirea substanțială a organizării producției și a muncii.

În continuare, vorbitorul a ridicat unele probleme a căror rezolvare necesită un sprijin mai activ din partea organelor centrale, precizînd că, deși Ministerul Industriei Construcțiilor de Mașini și alte ministere, centrale și întreprinderi au intensificat, în ultimul timp, activitatea de asimilare, de construire a unor utilaje miniere și de îmbunătățire a calității acestora, există încă unele rămîneri în urmă. Facem de aceea un apel călduros la colectivele de muncă, la organizațiile de partid din aceste unități, să depună eforturi mai susținute pentru lichidarea decalajelor existente și îndeplinirea obligațiilor care le revin.

Sînt întru totul de acord cu documentele supuse dezbaterii și încredințez Congresul că minerii Văii Jiului vor face totul pentru îndeplinirea exemplară a obiectivelor ce revin acestei ramuri a economiei în etapa actuală de dezvoltare, pentru a asigura țării cărbunele necesar, așa cum s-au angajat în fața partidului, a țării, a iubitului nostru conducător — tovarășul Nicolae Ceaușescu.

## CUVÎNTAREA TOVARĂȘULUI DINU DANILIUC

### delegat al organizației județene de partid Ilfov

# LUCRĂRILE CONGRESULUI AL XII-LEA AL PARTIDULUI COMUNIST ROMÂN

## CUVÎNTAREA TOVARĂŞULUI SIMION SĂPUNARU

### delegat al organizaţiei judeţene de partid Argeş

Comuniştii din judeţul Argeş mi-au dat mandatul să exprim de la înalta tribună a forumului nostru comunist întreaga lor adeziune la documentele programatice ale Congresului, în care vedem cu toţii minunata imagine de mîine a ţării, la a cărei continuă înflorire îşi aduce o inestimabilă contribuţie tovarăşul Nicolae Ceauşescu. În numele comuniştilor, al tuturor oamenilor muncii argeşeni ne exprimăm adeziunea totală şi susţinem cu căldură şi deosebită bucurie hotărîrea ca tovarăşul Nicolae Ceauşescu să fie reales în înalta funcţie de secretar general al partidului. Acest act politic, constituind garanţia fermă că, strîns uniţi în jurul partidului, vom ridica frumoasa noastră patrie pe noi culmi de civilizaţie şi progres.

Judeţul Argeş a cunoscut în ultimul deceniu şi jumătate o adevărată revoluţie industrială.

Remarcăm de asemenea cu bucurie că industria constructoare de autoturisme este şi ea creaţia secretarului general al partidului nostru, care a avut cutezanţa ca un bun cunoscător al capacităţii creative a poporului nostru, să înscrie România printre ţările cu o vastă experienţă şi competenţă în această ramură de vîrf a tehnicii.

Înfăptuind indicaţiile date de secretarul general al partidului, tovarăşul Nicolae Ceauşescu, am reuşit să obţinem rezultate bune. La producţia industrială am depăşit sarcinile ce ne-au revenit în primii patru ani ai cincinalului cu peste 800 milioane lei, iar la autoturisme am îndeplinit planul pe aceeaşi perioadă încă din luna august, ceea ce ne va permite ca, pînă la sfîrşitul anului, să realizăm peste prevederile din cincinal 26 000 de autoturisme.

Animaţi de dorinţa de a ne aduce o contribuţie din ce în ce mai mare la realizarea planului de export al ţării, raportăm Congresului că de la începutul fabricaţiei şi pînă acum am livrat partenerilor externi din 32 de ţări peste 124 000 de autoturisme de oraş, din care numai în 10 luni din acest an peste 18 500, faţă de 13 500 cîte am exportat în întregul an 1978. Preliminăm ca pînă la sfîrşitul anului să mai livrăm la export încă 5 000 de autoturisme, ajungînd astfel la peste 23 000 autoturisme, adică de 1,6 ori mai mult faţă de 1978. Raportăm în acelaşi timp tovarăşului secretar general Nicolae Ceauşescu că sarcina expresă dată de dumneavoastră, ca pînă la sfîrşitul anului să realizăm cele două tipuri de autoturisme — atît cea cu consum de benzină şi metanol, cît şi cea cu distribuţie modificată — va fi îndeplinită la 15 decembrie 1979.

În continuare, vorbitorul a arătat:

Analizîndu-ne însă activitatea cu exigenţa pe care ne-o cere conducerea partidului, trebuie să recunoaştem deschis că în activitatea noastră s-au manifestat şi o serie de neajunsuri. Cu toate măsurile politice şi tehnico-organizatorice luate de comitetul de partid şi consiliul oamenilor muncii, cu tot sprijinul Comitetului judeţean de partid şi al ministerului de resort n-am reuşit să ne îndeplinim planul pe 10 luni, fapt care s-a reflectat negativ şi asupra indicatorilor tehnico-economici.

Sarcina prioritară care stă acum în faţa noastră este modernizarea şi înnoirea fabricaţiei de autoturisme, în condiţiile creşterii producţiei de la un an la altul. Din 1980 şi pînă în 1985 vom realiza 7 tipuri noi de autoturisme de oraş şi de teren de capacităţi variind între 1 185 şi 2 370 cm.c.

Vorbitorul a subliniat apoi: Sîntem puternic angajaţi şi în acţiunea de creare a unei familii de motoare convertibile în funcţionare pe benzină, amestec de benzină şi metanol, motorină. Asigurăm Congresul că vom realiza motoare cu un consum redus cu cel puţin 25 la sută faţă de cel actual, acţiune care se va reflecta într-o economie de benzină la nivelul cincinalului 1981—1985 de peste 150 000 tone benzină.

Gîndim şi muncim de pe acum în spiritul directivelor pe care le va adopta Congresul al XII-lea, acţionăm zi de zi în lumina indicaţiilor şi recomandărilor tovarăşului secretar general Nicolae Ceauşescu şi ne angajăm în faţa Congresului că vom realiza exemplar sarcina de a fabrica în 1985 cel puţin 300 000 de autoturisme de oraş. Pentru a ajunge la această capacitate avem asigurate fondurile necesare a căror destinaţie este dezvoltarea industriei pe orizontală, prin construirea şi punerea în funcţiune a unor noi întreprinderi la Costeşti, Topoloveni, Scorniceşti, Slatina, Drăgăşani şi noua uzină de la Craiova.

Concomitent cu dezvoltarea capacităţii de fabricaţie ne preocupă în mod deosebit îmbunătăţirea continuă a calităţii, realizarea de autoturisme care să satisfacă cele mai înalte exigenţe ale beneficiarilor din ţară şi de peste hotare, asigurarea pe această cale a unui debuşeu sporit şi garantat la export. Vom acţiona astfel încît în 1985 să exportăm de 2,5 ori mai multe autoturisme de oraş faţă de 1979 şi de patru ori mai multe faţă de 1975.

Îndeplinirea cu succes a acestor sarcini cu totul deosebite, ne obligă să ne intensificăm preocuparea pentru omogenizarea colectivului, creşterea capacităţii sale profesionale, prin ridicarea calificării, pentru stabilizarea forţei de muncă, scop în care înălţăm oraşul constructorilor de autoturisme la Colibaşi, care va avea în final peste 10 000 de apartamente, un oraş dotat cu toate serviciile unei localităţi urbane moderne.

În încheiere, vă rog să-mi permiteţi să asigur Congresul că toate hotărîrile care vor fi adoptate, toate indicaţiile care ni s-au dat vor fi în mod exemplar realizate. De asemenea, ne vom realiza în mod exemplar sarcinile ce ne revin.

## CUVÎNTAREA TOVARĂŞULUI STAN CAZAN

### delegat al organizaţiei judeţene de partid Buzău

Cu adîncă emoţie şi mîndrie patriotică, de la înalta tribună a forumului comuniştilor români, al întregului nostru popor, vă rog să-mi permiteţi să-mi exprim deplina adeziune faţă de Raportul prezentat Congresului de secretarul general al partidului, tovarăşul Nicolae Ceauşescu, document politic de o inestimabilă valoare teoretică şi practică, sinteză a minunatelor realizări obţinute în anii construcţiei socialiste, însufleţitor program de muncă şi luptă pentru ridicarea României pe noi trepte de progres şi civilizaţie. Aprob de asemenea, cu însufleţire celelalte documente programatice ale Congresului al XII-lea, care, împreună cu Raportul, deschid noi şi luminoase perspective construirii pe pămîntul României a socialismului şi comunismului.

În conştiinţa partidului, a întregii noastre naţiuni, cea mai rodnică perioadă din istoria patriei se leagă nemijlocit de numele şi activitatea eminentului gînditor şi conducător revoluţionar, proeminentă personalitate politică a lumii contemporane, tovarăşul Nicolae Ceauşescu. Prezent mereu în mijlocul oamenilor, sfătuindu-se cu oamenii pentru binele oamenilor — în dialogul viu, permanent, ce-l poartă cu ţara şi poporul — secretarul general al partidului s-a întîlnit de la Congresul al IX-lea şi pînă acum de patru ori cu colectivul nostru de muncă, în etape decisive ale dezvoltării întreprinderii şi de fiecare dată indicaţiile preţioase date la faţa locului au constituit pentru noi tot atîtea îmbolduri pentru o activitate mai eficientă, de mai bună calitate.

Iată de ce comuniştii, toţi oamenii muncii din judeţul Buzău, care l-au avut de atîtea ori pe tovarăşul Nicolae Ceauşescu în mijlocul lor, considerîndu-l drept primul muncitor al ţării, îşi alătură glasul voinţei întregului partid, a întregului popor, de a fi reales în funcţia supremă de secretar general al Partidului Comunist Român.

Referindu-se la eforturile comuniştilor, ale tuturor oamenilor muncii din judeţul Buzău, desfăşurate în perioada care a trecut de la Congresul al XI-lea, vorbitorul a spus: Înfăptuind directivele Congresului, judeţul nostru a îndeplinit încă din anul 1976 obiectivul stabilit de Congresul al XI-lea ca fiecare judeţ să realizeze o producţie industrială de cel puţin 10 miliarde lei, urmînd ca la sfîrşitul cincinalului să atingă nivelul de 18,4 miliarde lei. Acest succes este o expresie elocventă a grijii permanente a conducerii partidului şi statului, personal a tovarăşului Nicolae Ceauşescu pentru continuarea în ritm susţinut a industrializării, principala cale de valorificare superioară a resurselor materiale şi umane de care dispunem. Au crescut, de asemenea, producţia agricolă, livrările la fondul de stat, s-a dezvoltat construcţia de locuinţe, s-au îmbunătăţit condiţiile de viaţă ale oamenilor muncii. Toate acestea au creat cadrul necesar pentru dezvoltarea mai puternică a judeţului în cincinalul 1981—1985, la sfîrşitul căruia trebuie să ajungem la 28,3 miliarde lei producţie industrială şi la peste 75 000 lei producţie totală pe locuitor.

În cursul activităţii generale de dezvoltare a judeţului, Întreprinderea de sîrmă şi produse din sîrmă a cunoscut o puternică dezvoltare şi modernizare, realizînd în prezent o producţie globală industrială de peste două ori mai mare decît în anul 1975. În această perioadă au intrat în funcţiune laminorul de sîrmă şi secţia de cord metalic, obiective de importanţă naţională. O atenţie deosebită acordă organizaţia de partid şi consiliul oamenilor muncii folosirii eficiente a bazei tehnice materiale de care dispunem.

În continuare, vorbitorul a arătat că o preocupare permanentă a Comitetului de partid şi a Consiliului oamenilor muncii o constituie aplicarea în producţie a cuceririlor tehnico-ştiinţifice. Menţionez în acest sens — a spus el — cooperarea fructuoasă cu ICECHIM Bucureşti, care a dus la introducerea unui procedeu modern de trefilare a sîrmelor, cu efecte pozitive în creşterea productivităţii muncii, reducerea consumurilor energetice, îmbunătăţirea calităţii şi eliminarea unor materiale din import, motiv pentru care doresc să aduc în Congres tovarăşei Elena Ceauşescu, conducătoarea instituţiei, eminentă personalitate ştiinţifică şi politică, calde mulţumiri.

Evaluînd în spirit critic şi autocritic realizările obţinute, vorbitorul a spus: Nu putem să nu recunoaştem că în activitatea noastră s-au manifestat şi unele neajunsuri. Avem rămîneri în urmă la unele sortimente ale producţiei fizice, înregistrăm întîrzieri la punerea în funcţiune a unor capacităţi. De asemenea, sîntem conştienţi că nu am făcut totul pentru întărirea spiritului de ordine şi disciplină, pentru creşterea responsabilităţii fiecărui lucrător în obţinerea unor produse de foarte bună calitate. În acest context, criticile formulate în Raportul secretarului general al partidului privind stilul de muncă al organelor de partid, munca de educaţie politică vizează direct şi activitatea comitetului de partid şi a consiliului oamenilor muncii din întreprinderea noastră.

Cu toate că noi am stabilit măsuri de înlăturare a unor neajunsuri, trebuie să spunem că acestea nu şi-au găsit finalizarea din cauza insuficientului ajutor acordat de centrala şi ministerul de resort, care nu au găsit soluţii operative de aprovizionare ritmică cu materii prime şi materiale, ceea ce a condus, numai în acest an, la pierderea unei producţii de laminate pline în valoare de 170 milioane lei.

Înfăptuirea măreţelor obiective pe care le va stabili Congresul pune şi în faţa noastră sarcini deosebit de mobilizatoare. Am mandatul să asigur Congresul, pe tovarăşul Nicolae Ceauşescu personal, că muncitorii din întreprinderea noastră îşi vor respecta angajamentele luate, aşa cum au făcut-o întotdeauna — muncitoreşte!

## CUVÎNTAREA TOVARĂŞULUI DOREL MIHAI POPA

### delegat al organizaţiei judeţene de partid Mureş

Proiectul Directivelor Congresului, proiectele de programe-directivă, celelalte documente supuse dezbaterii Congresului, elaborate sub conducerea nemijlocită şi cu aportul determinant al tovarăşului Nicolae Ceauşescu, secretar general al partidului, au primit adeziunea unanimă a oamenilor muncii — români, maghiari şi germani — din judeţul Mureş. Ei mi-au încredinţat mandatul de a exprima Congresului deplina lor aprobare a acestor documente, angajamentul ferm de a le traduce în viaţă.

De la această înaltă tribună vă rog să-mi permiteţi să dau glas simţămintelor de aleasă stimă şi nemărginită preţuire faţă de activitatea neobosită şi modul strălucit în care tovarăşul Nicolae Ceauşescu conduce destinele poporului nostru, să exprim, în numele comuniştilor, al tuturor locuitorilor judeţului Mureş, deplina aprobare pentru a fi reales în funcţia supremă de secretar general al partidului, garanţie a îndeplinirii tuturor aspiraţiilor noastre, a mersului viguros al patriei pe drumul socialismului şi comunismului, al bunăstării şi fericirii.

Acţionînd în strînsă unitate — a spus apoi vorbitorul — într-o atmosferă de plenară angajare patriotică pentru transpunerea în viaţă a hotărîrilor Congresului al XI-lea, oamenii muncii din judeţul Mureş, români, maghiari, germani, acţionînd în deplină unitate şi frăţie, au îndeplinit la 23 octombrie, cu 69 de zile înainte de termen, planul producţiei industriale pe 4 ani al actualului cincinal, creîndu-se condiţii ca pînă la sfîrşitul anului 1980 să obţinem o producţie suplimentară de 7 miliarde lei, cu 2 miliarde lei mai mult decît angajamentul iniţial al organizaţiei judeţene de partid.

În cinstea înaltului forum al comuniştilor, oamenii mureşeni se prezintă cu un bilanţ rodnic: productivitatea muncii a crescut faţă de 1975 cu 24 la sută, iar beneficiul la 1 000 lei fonduri fixe s-a dublat; au fost asimilate 546 noi utilaje şi instalaţii şi au fost introduse în fabricaţie 121 tehnologii de vîrf. Şi în agricultura judeţului s-au obţinut rezultate deosebite, producţia globală medie pe patru ani ai cincinalului a depăşit cu 24 la sută media anuală a perioadei 1971—1975, iar nivelul producţiei animaliere a sporit cu 32 la sută, obţinîndu-se cele mai mari producţii agricole din istoria judeţului.

Chimiştii de la „Azomureş", în rîndurile cărora îmi desfăşor activitatea, au obţinut rezultate de seamă. Aplicînd consecvent indicaţiile secretarului general al partidului, tovarăşul Nicolae Ceauşescu, date cu ocazia vizitelor de lucru în judeţul nostru, au depăşit considerabil planul la producţia netă, la productivitatea muncii, obţinînd în acest an un beneficiu de aproape 1 miliard lei.

Sporind cu 83 la sută producţia de îngrăşăminte chimice, am trecut la diversificarea sortimentelor, îmbunătăţirea calităţii, precum şi la triplarea volumului de export în acest an faţă de anul 1975. Ne prezentăm în faţa Congresului cu realizarea şi depăşirea planului pe 10 luni la export, fapt care asigură realizarea angajamentului nostru de a depăşi cu 20 milioane lei valută planul pe acest an.

Raportînd realizarea unor indicatori calitativi, vorbitorul a arătat în continuare că producţia globală şi unele sortimente nu au fost îndeplinite integral, datorită greutăţilor şi lipsurilor pe care nu le-am putut depăşi în activităţile de investiţii, întreţinere şi reparaţii, în asigurarea pieselor de schimb, în general, în organizarea mai bună a producţiei. Nu am reuşit să pregătim temeinic investiţiile, neasigurînd întotdeauna proiectele de calitate corespunzătoare şi la timp, nu am putut depăşi neajunsurile în organizarea şi desfăşurarea muncii pe şantierele de construcţii-montaj.

În continuare, vorbitorul a subliniat: Ni s-a încredinţat sarcina de mare răspundere de a realiza o industrie de materiale fotosensibile care să asigure încă din prima etapă produsele necesare economiei naţionale, precum şi hîrtii fotosensibile color, filme industriale şi medicale, filme pentru cinematografie şi produse pentru amatori. Deşi la această instalaţie s-au început probele mecanice, solicităm, în continuare, sprijin ministerelor de construcţii industriale şi construcţii de maşini pentru terminarea lucrărilor de construcţii-montaj şi livrarea integrală a utilajelor, în scopul urgentării începerii probelor tehnologice.

Ne preocupăm de dezvoltarea activităţii de proiectare şi cercetare astfel ca, pe baza concepţiei proprii, împreună cu Institutul central de cercetări chimice, să realizăm instalaţii pentru produse de mic tonaj, de sinteze fine organice, ceea ce ne va da posibilitatea ca la începutul cincinalului viitor să asigurăm o gamă mai largă de produse chimice care stau la baza industriei de materiale fotosensibile.

Pentru reducerea importurilor, propunem intensificarea activităţii de asimilare a gelatinelor, a suporturilor de triacetat de celuloză şi poliester la Ministerul Industriei Chimice, precum şi a azotatului de argint şi a suportului celulozic la Ministerele Industriei Metalurgice şi Economiei Forestiere şi Materialelor de Construcţii.

Vă rog să-mi permiteţi ca în numele locuitorilor judeţului Mureş — români, maghiari, germani — să exprim aderiunea deplină la politica externă, creatoare şi dinamică a partidului nostru, politică întruchipată în mod strălucit de activitatea prodigioasă a tovarăşului secretar general Nicole Ceauşescu, mesager fidel al voinţei de pace, înţelegere şi colaborare internaţională a poporului nostru. Preţuirea de care se bucură politica externă a partidului şi statului nostru reprezintă un puternic imbold şi stimulent în activitatea pe care fiecare, la locul nostru de muncă, o desfăşurăm pentru progresul şi înflorirea continuă a patriei noastre.

În încheiere, asigur Congresul că oamenii muncii din judeţul Mureş se angajează cu toate forţele, cu întreaga lor energie şi capacitate la realizarea în cele mai bune condiţii a sarcinilor ce le vor reveni din directivele şi programele care vor fi adoptate.

## CUVÎNTAREA TOVARĂŞULUI GEORGE MACOVESCU

### delegat al organizaţiei judeţene de partid Argeş

Ne-am întrunit din nou în forumul suprem al partidului — Congresul — pentru a chibzui cu grijă, cu răspundere, cu înţelepciune şi cu îndrăzneală asupra destinelor acestei ţări a noastre, ale poporului român, ale clasei muncitoare. Cu luni în urmă au fost publicate proiectele de documente, încă un fapt grăitor al democratizării vieţii noastre de partid. Apariţia lor în presă ne-a dat posibilitatea şi răgazul să reflectăm cu temeinicie la cele ce avem de făcut. Raportul prezentat de către secretarul general al partidului, tovarăşul Nicolae Ceauşescu, în ziua deschiderii Congresului, a apreciat vorbitorul, a adus noi lumini, noi analize, noi aprecieri, noi idei, noi propuneri, care, ca de obicei, ne obligă şi ne cheamă să gîndim şi, în consecinţă, să acţionăm. Cu acea pătrundere sigură şi profundă în esenţa lucrurilor şi a evenimentelor care îl caracterizează pe secretarul general al partidului, cu acea îndrăzneală a unei excepţionale personalităţi ştiinţifice, cu acea pasiune şi dragoste pentru tot ce este al poporului nostru, tovarăşul Nicolae Ceauşescu ne-a înfăţişat analitic desfăşurarea evenimentelor de la Congresul al unsprezecelea şi pînă acum, dar, mai ales, a aruncat o puternică lumină asupra viitorului. Pornind de la stadiul atins în dezvoltarea economiei româneşti şi de la necesitatea ca ţara noastră să se transforme, într-un timp relativ scurt, într-un stat dezvoltat din toate punctele de vedere, expunerea tovarăşului Nicolae Ceauşescu şi proiectele supuse discuţiei noastre prefigurează imaginea patriei de mîine, cu o pregnantă forţă revelatoare şi mobilizatoare, o imagine plină de speranţe a viitorului nostru ca popor şi stat, un viitor garantat prin biruinţele de pînă acum, prin capacitatea de muncă şi creaţie a poporului român.

După acest congres intrăm într-o perioadă şi mai febrilă de construire în România a societăţii socialiste multilateral dezvoltate. Facem aceasta — a spus vorbitorul — în condiţiile unei situaţii internaţionale care se schimbă rapid şi ale unei extraordinare revoluţii în tehnică şi în ştiinţă. Urcuşul nostru se accentuează. Energiile vor fi puse la mari încercări. Eforturile se vor dubla. Voinţele se vor încorda. Acesta este momentul hotărîtor al istoriei noastre contemporane şi trebuie să trecem prin el cu izbîndă deplină. Conştiinţa ne este clară că altă cale nu există.

Cum vom fi prezenţi noi, scriitorii în acest moment de mare tensiune creatoare, cum îl vom consemna în operele noastre?

Participanţi cu inima şi mintea la tot ce se înfăptuieşte azi în România, scriitorii, indiferent de limba în care se exprimă, îşi află în proiectul de Directive, în Raportul prezentat de tovarăşul Nicolae Ceauşescu propriul lor program de muncă. Aşa cum s-a spus într-o recentă şedinţă a Consiliului Uniunii scriitorilor, în care s-au discutat proiectele de documente, literaturii îi revine nobila misiune de a da glas aspiraţiilor de dreptate, libertate şi progres ale întregului popor, de a făuri imaginea artistică nepieritoare a acestei mari epoci, de a evoca trecutul glorios de luptă, de a îmbogăţi spiritual omul prin realizarea frumosului, de a contribui la transformarea revoluţionară a conştiinţei umane. Literatura contemporană trebuie să participe substanţial la dezvoltarea culturii noastre, factor esenţial în construirea societăţii socialiste, în evoluţia spirituală a omului nou, în afirmarea pe plan internaţional a valorilor de necontestat ale orînduirii sociale din România modernă.

Sarcinile pe care Congresul le pune în faţa scriitorilor sînt încărcate de răspunderea şi nobleţea chemărilor de vastă perspectivă: Sîntem siguri că la viitorul congres, privindu-şi critic şi autocritic activitatea, frontul creatorilor de literatură, ca parte integrantă a frontului constructorilor socialismului din România, va fi prezent cu noi opere de o incontestabilă valoare.

Nu cu multă vreme în urmă, la Conferinţa organizaţiei municipale de partid din Bucureşti, mulţumind participanţilor pentru adeziunea la propunerea de a fi reales secretar general al partidului, tovarăşul Nicolae Ceauşescu spunea că îşi îndeplineşte în înaltul post pe care îl ocupă îndatorirea de soldat al partidului, de comunist de omenie.

Cît sînge şi cîte lacrimi au curs pentru ca cîrma ţării să ajungă omenia! Fiindcă pentru aceasta ne-am ridicat noi, comuniştii şi am asaltat cerul pentru ca în această ţară să domnească dreptatea socială şi omenia, pentru ca omul, această minune a naturii, să fie om în ţara noastră, să fie slujit, iubit şi respectat, pentru ca el, omul, prin munca lui, să fie mai înţelept, mai bun, mai generos, mai frumos sufleteşte.

Noi, scriitorii din România, împreună cu milioane de locuitori ai acestui pămînt al nostru, vrem ca la cîrma partidului să rămînă mereu comunistul de omenie Nicolae Ceauşescu. Din umilul sat al Scorniceştilor de altădată şi pînă la acest înalt loc, el a parcurs un drum greu, de luptă. Nu i-a cruţat pe duşmanii poporului, ai clasei muncitoare, ai umanismului, dar pe om, pe adevăratul om l-a iubit, l-a respectat şi l-a ajutat întotdeauna. De aceea, putem afirma cu puternic temei că secretarul nostru general este un comunist de omenie.

În încheiere, vorbitorul a spus: Votînd pentru ca tovarăşul Nicolae Ceauşescu să fie reales secretar general al partidului, votăm pentru viitorul nostru, pentru demnitatea şi libertatea noastră, pentru om, votăm pentru comunism.

## CUVÎNTAREA TOVARĂŞULUI NICOLAE CONSTANTIN

### delegat al organizaţiei judeţene de partid Arad

Am urmărit cu sentimente de profundă mîndrie patriotică şi deosebită satisfacţie Raportul prezentat de tovarăşul Nicolae Ceauşescu, document de inestimabilă valoare teoretică şi practică, în care este înfăţişat bilanţul marilor înfăptuiri obţinute de poporul nostru, sub conducerea partidului, şi care jalonează, ştiinţific şi realist, cu o puternică forţă mobilizatoare, noile dimensiuni economico-sociale ale României deceniului al nouălea.

În continuare, vorbitorul a subliniat că dezvoltarea economico-socială a ţării în întreaga perioadă de după Congresul al IX-lea al partidului, perspectivele luminoase de progres ale patriei prefigurate în documentele actualului Congres sînt indisolubil legate de gîndirea politică revoluţionară, permanent novatoare, de munca neobosită, pătrunsă de un înflăcărat patriotism şi fierbinte umanism a tovarăşului Nicolae Ceauşescu. Este un adevăr cu ample rezonanţe, cunoscut şi recunoscut de întregul nostru popor, că în perioada de cînd tovarăşul Nicolae Ceauşescu se află în fruntea partidului şi statului ţara noastră a făcut paşi uriaşi, ca niciodată în istoria ei milenară, pe calea înfloririi economice, sociale şi spirituale, cîştigîndu-şi respect şi simpatie pe toate meridianele globului.

Conducînd nemijlocit elaborarea şi fundamentarea direcţiilor de progres multilateral al ţării în perspectiva deceniului următor, iar în unele domenii pînă în anul 2000, tovarăşul Nicolae Ceauşescu are meritul esenţial, decisiv, în orientarea eforturilor spre sectoarele de importanţă vitală pentru prosperitatea societăţii noastre în noua etapă de dezvoltare, pentru ridicarea nivelului de trai, a calităţii vieţii — suprema raţiune de a fi a socialismului.

Cu gînduri de înaltă dragoste şi apreciere, mă alătur şi eu vibrantei recunoaşteri de către întregul partid şi popor a înaltelor virtuţi întruchipate de prestigioasa personalitate a tovarăşului Nicolae Ceauşescu, simbol viu al năzuinţelor clasei noastre muncitoare, ale tuturor oamenilor muncii şi susţin din adîncul inimii realegerea sa în funcţia de secretar general al partidului, văzînd în aceasta garanţia certă a ridicării patriei pe noi culmi de progres, bunăstare şi civilizaţie socialistă.

Referindu-se la ritmurile de creştere prevăzute pentru viitorul cincinal — de 6—7,4 la sută, în medie anual la produsul social şi venitul naţional, de 9—10 la sută la producţia industrială şi 4,5—5 la sută la producţia agricolă — vorbitorul a relevat faptul că aceste ritmuri situează în continuare economia noastră naţională printre cele mai dinamice pe plan mondial. Elementul distinctiv care se cere subliniat este însă faptul că aceste ritmuri urmează să se realizeze în condiţiile accentuării puternice a rolului factorilor calitativi, intensivi ai creşterii economice, prin încorporarea în măsură mult sporită în producţie a eforturilor de creativitate, a roadelor ştiinţei şi tehnicii avansate.

Această orientare esenţială a dezvoltării economiei româneşti, fundamentată profund şi cu deplină claritate de secretarul general al partidului, ne obligă să acţionăm în continuare cu şi mai multă hotărîre pentru perfecţionarea planificării, astfel încît să asigurăm prin plan concentrarea eforturilor generale asupra laturilor calitative. Trebuie să recunoaştem că nu puţine din lipsurile şi neajunsurile criticate, pe drept cuvînt, în Raportul prezentat Congresului ni se datoresc şi nouă, celor ce lucrăm nemijlocit în activitatea de planificare. Trăgînd toate învăţămintele din experienţa de pînă acum, avem datoria să contribuim activ la aplicarea integrală a măsurilor stabilite de partid cu privire la noul mecanism economico-financiar, să asigurăm mai buna fundamentare a proiectului viitorului plan cincinal, corelarea mai judicioasă a sarcinilor cantitative cu cele calitative, a producţiei nete cu producţia fizică şi nivelul cheltuielilor materiale, perfecţionarea în continuare a sistemului de indicatori şi a balanţelor de plan, creînd astfel condiţii pentru echilibrul dinamic al posibilităţilor şi necesităţilor economiei naţionale, pentru realizarea obiectivelor stabilite în condiţii de eficienţă cît mai ridicată. În acest scop, vom acorda întreaga atenţie îndeplinirii exemplare a sarcinii trasate de tovarăşul Nicolae Ceauşescu de a lucra direct cu centralele şi organele judeţene, de a discuta şi clarifica cu acestea, încă din faza de elaborare a planului, toate problemele care apar şi a preîntîmpina astfel greutăţile în execuţia planului.

După cum se ştie — a accentuat vorbitorul — realizarea unor structuri economice moderne, de înaltă eficienţă reprezintă una dintre orientările fundamentale ale viitorului cincinal. Vreau să subliniez, încă o dată, rolul determinant al tovarăşului Nicolae Ceauşescu în dezvoltarea rapidă a industriei noastre, concomitent cu modernizarea continuă a structurii acesteia. În ultimul deceniu şi jumătate s-au depus eforturi stăruitoare în direcţia recuperării rămînerilor în urmă în domeniul construcţiilor de maşini şi chimiei, a dezvoltării mai accentuate a subramurilor de vîrf, care valorifică superior resursele — electronica, mecanica fină şi optica, producţia de maşini-unelte şi utilaje tehnologice complexe, chimia de sinteză fină şi de mic tonaj, industria fibrelor chimice şi altele. Semnificativ este faptul că, la sfîrşitul acestui cincinal peste 80 la sută din producţia industrială se va realiza pe seama capacităţilor puse în funcţiune în ultimele trei cincinale. În condiţiile unor creşteri de producţie tot mai mari pe ansamblul industriei, ramurile constructoare de maşini şi chimia şi-au sporit substanţial contribuţia la realizarea acestor creşteri, de la circa 30 la sută în perioada 1951—1965, la peste 50 la sută în anii 1966—1980, urmînd să ajungă la 60 la sută în viitorul cincinal.

În continuare, vorbitorul a reliefat faptul că accelerarea procesului de modernizare a structurii producţiei pune, în mod firesc, sarcini tot mai mari în faţa activităţii de planificare. Avem datoria să promovăm larg experienţa acumulată în fundamentarea planurilor prin întocmirea programelor speciale pe produse şi grupe de produse, să adîncim planificarea structurală în întreaga economie şi, cu deosebire, în industrie.

Vorbitorul a arătat că, în procesul elaborării planului se va urmări cu toată răspunderea crearea condiţiilor pentru acoperirea nevoilor de materii prime, combustibil şi energie, pentru cuprinderea în plan a întregului ansamblu de măsuri care să garanteze înfăptuirea sarcinilor privind dezvoltarea bazei proprii de materii prime, echilibrarea balanţelor de energie primară şi energie electrică şi structurarea acestora în funcţie de resursele de care dispunem, restructurarea producţiei industriale, recuperarea integrală şi valorificarea cît mai eficientă a resurselor rezultate din procesele de producţie şi consum.

Volumul cu adevărat impresionant al investiţiilor din viitorul cincinal, mai mare decît cel realizat în întreaga perioadă 1951—1975, precum şi unele neajunsuri care s-au manifestat în actualul cincinal în ce priveşte punerea în funcţiune a capacităţilor de producţie, ne obligă să acţionăm cu mai multă hotărîre decît pînă acum — împreună cu ministerele, centralele şi organele locale — pentru buna pregătire a execuţiei obiectivelor şi punerea lor cît mai rapidă în funcţiune, pentru ca fiecare leu investit să dea rezultate maxime şi în termene scurte. Potrivit unor calcule, numai prin devansarea cu o lună a termenelor de punere în funcţiune a noilor capacităţi de producţie prevăzute în cincinalul viitor s-ar putea realiza o producţie industrială suplimentară de 45—50 miliarde lei. Este şi aceasta un puternic argument de a urmări permanent asigurarea unui decalaj corespunzător între proiectare, introducerea în plan şi execuţia lucrărilor, precum şi livrarea riguros programată a utilajelor tehnologice, astfel încît să existe premise pentru a accelera lucrul pe şantiere. Ne propunem, totodată, să îmbunătăţim sistemul actual de planificare şi urmărire a investiţiilor prin includerea în plan a graficelor de execuţie aprobate pentru fiecare obiectiv de investiţii.

Conducerea partidului, secretarul său general au pus în faţa organelor de planificare, a tuturor cadrelor din economie sarcina de a acţiona permanent şi cu exigenţă sporită pentru desfăşurarea în cele mai bune condiţii a lucrărilor de pregătire şi execuţie a planului. Ne angajăm să nu precupeţim nici un efort pentru a asigura sistematic echilibrul material, financiar şi valutar al dezvoltării economico-sociale, pentru aplicarea indicaţiilor tovarăşului Nicolae Ceauşescu de a deplasa activităţile de elaborare şi urmărire a planului spre centrale şi întreprinderi, acolo unde se hotărăşte, în ultimă instanţă, soarta producţiei din toate punctele de vedere.

Exprim acordul deplin cu documentele Congresului al XII-lea şi convingerea că prevederile lor vor dinamiza eforturile şi voinţa întregii naţiuni, că poporul nostru va înfăptui neabătut Programul partidului de făurire a societăţii socialiste multilateral dezvoltate şi înaintare a României spre comunism, strîns unit în jurul partidului, al secretarului său general, tovarăşul Nicolae Ceauşescu.

# LUCRĂRILE CONGRESULUI AL XII-LEA AL PARTIDULUI COMUNIST ROMÂN

## CUVÎNTAREA TOVARĂŞEI ELENA CEAUŞESCU

### delegată a organizaţiei judeţene de partid Argeş

Congresul al XII-lea reprezintă un eveniment de însemnătate deosebită în viaţa partidului, a întregului nostru popor, în ridicarea nivelului general de civilizaţie şi întărirea independenţei şi suveranităţii patriei noastre socialiste.

Raportul prezentat de secretarul general al partidului, Directivele cu privire la cincinalul 1980—1985 şi orientările de bază pînă în 1990, precum şi Programele-directivă prezintă sintetic marile realizări obţinute în dezvoltarea economico-socială a patriei şi ridicarea bunăstării materiale şi spirituale a poporului, stabilind, totodată, un amplu şi însufleţitor program de muncă pentru întregul nostru partid şi popor. Documentele Congresului prefigurează dezvoltarea viitoare a României, deschid mărete perspective în noua etapă de dezvoltare a patriei noastre, în înfăptuirea Programului partidului de făurire a societăţii socialiste multilateral dezvoltate şi înaintare spre comunism.

Succesele remarcabile obţinute de ţara noastră în actualul cincinal sînt rezultatul muncii avîntate a întregului nostru popor, confirmă cu putere justeţea politicii partidului de a pune la baza întregii activităţi cele mai noi cuceriri ale ştiinţei şi tehnicii, ale cunoaşterii umane.

La dezvoltarea în ritm înalt — de peste 11 la sută — a industriei, la progresul şi modernizarea agriculturii şi a celorlalte sectoare economico-sociale, cercetarea ştiinţifică a adus o contribuţie de mare însemnătate. În ultimii cinci ani s-a acordat o atenţie mai mare dezvoltării bazei proprii de materii prime şi energie, punerii în producţie a unor zăcăminte minerale, inclusiv cu conţinuturi mai reduse de substanţe utile. În anul 1980 produsele noi şi reproiectate introduse în fabricaţie în actualul cincinal vor reprezenta circa 44 la sută din valoarea producţiei industriale. În domeniul chimiei au fost elaborate tehnologii pentru obţinerea a noi tipuri de cauciuc, fibre şi fire sintetice, mase plastice, precum şi alte materiale necesare economiei naţionale.

În domeniul construcţiilor de maşini au fost asimilate şi introduse în fabricaţie noi maşini şi utilaje moderne, de mare productivitate, îndeosebi maşini-unelte cu comandă numerică, grupuri turbogeneratoare, precum şi o serie de produse din domeniul microelectronicii. De asemenea, în metalurgie, în această perioadă au fost realizate noi mărci de oţeluri speciale, oţeluri inoxidabile şi produse refractare cu caracteristici superioare. Aplicarea în producţie a peste 9 000 de tehnologii noi şi modernizate asigură ridicarea nivelului tehnic şi calitativ al produselor, duce la reducerea consumurilor energetice şi de materii prime, la valorificarea cu randamente superioare a resurselor materiale, la creşterea eficienţei economice a întregii activităţi.

O atenţie mai mare s-a acordat, în activitatea de cercetare ştiinţifică şi tehnologică, unei organizări a producţiei şi a muncii, mecanizării şi automatizării producţiei, asigurîndu-se astfel ca peste 50 la sută din creşterea productivităţii muncii în actualul cincinal să se obţină ca urmare a introducerii progresului tehnic.

În agricultură, cercetarea a realizat noi soiuri de seminţe şi material săditor, ameliorarea raselor de animale, noi tehnologii, care au contribuit la creşterea producţiei agricole. O serie de rezultate importante au fost obţinute, de asemenea, şi în celelalte domenii ale activităţii de cercetare.

În acelaşi timp, s-a dezvoltat continuu şi activitatea de cercetare în matematică, fizică, chimie, medicină, biologie, ştiinţele economice şi social-politice. În toate domeniile, odată cu preocuparea pentru soluţionarea problemelor actuale ale dezvoltării economico-sociale, s-a acordat o atenţie sporită cercetării fundamentale, de perspectivă.

În vederea realizării în bune condiţii a sarcinilor în domeniul cercetării au fost adoptate noi măsuri pentru mai buna organizare a cercetării, a fost lărgită şi modernizată baza materială, a crescut numărul de cercetători la peste 260 000, faţă de 45 000 în 1965 şi numai 5 000 în 1938.

În acelaşi timp s-a asigurat o mai bună conlucrare între cercetare, învăţămînt şi producţie.

Toate acestea ne dau temeiul să spunem că cercetarea ştiinţifică şi tehnologică este puternic prezentă în tot ceea ce s-a înfăptuit în aceşti ani, în întreaga dezvoltare economico-socială a ţării, în ridicarea bunăstării materiale şi spirituale a întregii noastre naţiuni.

Cu toate realizările însemnate obţinute, nu putem să nu menţionăm că ele nu sînt la înălţimea aşteptărilor şi a posibilităţilor de care dispunem. În diferite sectoare ale cercetării sînt încă serioase rămîneri în urmă. Nu s-a acordat suficientă atenţie introducerii într-un timp cît mai scurt în producţie a rezultatelor cercetărilor şi noilor tehnologii, iar de multe ori problemele de eficienţă economică au fost neglijate. Marile sarcini ce stau în etapa următoare în faţa cercetării necesită lichidarea rapidă a lipsurilor şi îmbunătăţirea hotărîtă a întregii activităţi.

Raportul prezentat Congresului, Directivele şi Programele-directivă stabilesc obiective mărete privind dezvoltarea în ritm înalt a economiei naţionale, trecerea la o nouă calitate în toate domeniile de activitate. În toate aceste documente se acordă o atenţie deosebită cercetării, ca factor determinant al făuririi socialismului şi comunismului, stabilindu-se că deceniul viitor trebuie să devină deceniul afirmării ştiinţei, al unei noi revoluţii tehnico-ştiinţifice în România. Aceasta deschide minunate perspective pentru ştiinţa şi tehnica românească, asigură afirmarea plenară a gîndirii şi capacităţii creatoare a tuturor celor care lucrează în acest domeniu. Tot ceea ce se va înfăptui în următorul cincinal — în industrie, agricultură, în celelalte sectoare ale economiei naţionale, în întreaga viaţă socială — trebuie să se bazeze pe cele mai noi cuceriri ştiinţifice şi tehnologice, ale cunoaşterii umane în general.

În centrul activităţii de cercetare ştiinţifică şi tehnologică trebuie să stea dezvoltarea puternică a bazei de materii prime şi energetice, a agriculturii — domenii hotărîtoare pentru desfăşurarea cu succes a construcţiei socialiste şi comuniste. Este necesar să se intensifice activitatea de cercetare geologică pentru studierea aprofundată a subsolului, inclusiv a platformei continentale a Mării Negre, pentru descoperirea de noi zăcăminte şi substanţe minerale utile, acordîndu-se o atenţie deosebită introducerii lor în circuitul economic.

În domeniul energetic, cercetarea va pune pe primul plan perfecţionarea termocentralelor pe cărbune şi şisturi, precum şi dezvoltarea sistemului de hidrocentrale în vederea valorificării întregului potenţial hidroenergetic. Totodată, trebuie să se intensifice preocuparea pentru descoperirea şi valorificarea noilor surse de energie — geotermice, solare, a vîntului, biomasei — pentru elaborarea de noi tehnologii în vederea conservării şi recuperării energiei, a creşterii randamentelor energetice.

Cercetarea chimică va acorda o atenţie deosebită realizării de noi materiale sintetice cu proprietăţi superioare şi cu un consum redus de energie. Pe baza dezvoltării petrochimiei se va asigura valorificarea superioară a materiilor prime. În acelaşi timp se va pune un mai mare accent pe chimia anorganică în scopul valorificării superioare a diferitelor substanţe utile.

De asemenea, cercetarea tehnică şi tehnologică din construcţia de maşini va trebui să asigure realizarea de noi maşini şi utilaje cu caracteristici superioare, noi motoare de mare randament, cu un consum redus de carburanţi.

O atenţie deosebită va trebui acordată problemelor mecanizării, automatizării, dezvoltării electronicii şi microelectronicii — domenii de importanţă hotărîtoare pentru progresul viitor.

Sarcini importante revin, de asemenea, cercetării în domeniul materialelor de construcţii, industriei uşoare, alimentare, precum şi în toate celelalte sectoare economice.

În domeniul agriculturii, cercetarea ştiinţifică, bazîndu-se pe cuceririle moderne ale biologiei şi geneticii, trebuie să asigure obţinerea de noi soiuri de plante cu perioade scurte de vegetaţie, rezistente la ger şi la secetă, crearea de noi rase de animale de înaltă productivitate în vederea asigurării depline a agriculturii cu tot ce este necesar pentru creşterea în ritm înalt a producţiei agricole.

În acelaşi timp, în conformitate cu prevederile Programului-directivă, trebuie să se acorde o mai mare atenţie cercetării în domeniul matematicii, fizicii, chimiei, biologiei, ştiinţelor medicale, precum şi al studierii naturii şi mediului înconjurător.

În întreaga activitate de cercetare, odată cu preocuparea pentru dezvoltarea ştiinţelor aplicative, în vederea soluţionării problemelor actuale, va trebui să se acorde permanent o atenţie deosebită cercetărilor fundamentale pentru a asigura astfel o largă perspectivă întregii activităţi. În general este necesar să asigurăm devansarea cercetării cu cel puţin 2—3 ani, pentru a asigura astfel realizarea întregii dezvoltări pe baza celor mai avansate cuceriri ale ştiinţei şi tehnologiei proprii. Totodată, trebuie să luăm toate măsurile pentru scurtarea ciclului cercetare, proiectare şi producţie şi pentru creşterea eficienţei economice a cercetării şi tehnologiei.

În acelaşi timp, cercetarea românească trebuie să participe activ la cunoaşterea Cosmosului, a mărilor şi oceanelor, la studierea legilor naturii, ale mişcării şi transformării materiei, ale interdependenţei între natură, viaţă şi societate.

Sarcini importante revin ştiinţelor economice şi social-politice, care trebuie să aprofundeze legile obiective ale dezvoltării sociale, să elaboreze cele mai eficiente căi de utilizare conştientă a acestora, corespunzător condiţiilor concrete ale României, în vederea accelerării mersului înainte al patriei pe drumul socialismului şi comunismului.

La baza întregii activităţi de cercetare trebuie să stea permanent concepţia revoluţionară materialist-dialectică şi istorică despre lume şi societate.

Trebuie să facem totul pentru lărgirea orizontului de cunoaştere, pentru însuşirea temeinică a legilor naturii, spre a putea asigura astfel dirijarea conştientă a transformării materiei şi lumii înconjurătoare, a societăţii, în folosul bunăstării şi fericirii omului.

Înfăptuirea hotărîrilor Congresului al XII-lea, a Programului-directivă de cercetare impune îmbunătăţirea continuă a organizării şi activităţii Consiliului Naţional pentru Ştiinţă şi Tehnologie, a conducerilor institutelor, creşterea răspunderii cercetătorilor, a tuturor lucrătorilor din cercetare şi ridicarea continuă a rolului ştiinţei în înfăptuirea neabătută a Programului partidului.

Se impune perfecţionarea continuă a cooperării între diferite institute, a cercetării interdisciplinare, realizarea unei conlucrări tot mai strînse între învăţămînt, cercetare şi producţie, unirea întregului potenţial uman şi folosirea în comun a puternicei baze materiale de pe platformele cercetării, învăţămîntului şi industriei, în vederea soluţionării mai rapide şi eficiente a problemelor de mare răspundere puse în faţa ştiinţei şi dezvoltării tehnologice, pentru accelerarea progresului tehnic şi economico-social.

Totodată, este necesar să acordăm o atenţie mai mare ridicării nivelului de pregătire profesională, tehnico-ştiinţifică a cercetătorilor şi proiectanţilor, a celor care lucrează în acest sector, asigurîndu-se generalizarea practicii reciclării lor în raport cu noile cerinţe ale ştiinţei şi tehnicii moderne.

Se poate afirma că dispunem de o puternică bază materială şi un numeros corp de cercetători de înaltă calificare, în stare să rezolve cele mari complexe probleme ale dezvoltării ştiinţei şi tehnicii moderne. Trebuie să facem totul pentru a răspunde cu cinste încrederii pe care partidul, întregul popor o au în oamenii muncii din acest domeniu, pentru a asigura afirmarea cu putere a revoluţiei tehnico-ştiinţifice în România.

Este necesar, în acelaşi timp, să întărim colaborarea şi cooperarea cu instituţiile şi unităţile de cercetare din ţările socialiste, din ţările în curs de dezvoltare, din ţările capitaliste dezvoltate şi din alte ţări ale lumii, în scopul soluţionării în comun a unor probleme ştiinţifice şi tehnice importante, de interes reciproc. Trebuie să facem astfel încît conlucrarea pe tărîmul ştiinţei şi tehnicii să contribuie atît la progresul fiecărei naţiuni, cît şi la cauza generală a politicii de destindere, colaborare şi pace.

De la tribuna înaltului forum al comuniştilor, doresc să exprim hotărîrea oamenilor de ştiinţă, a tuturor celor care lucrează în aceste importante domenii de a-şi aduce şi în viitor întreaga lor contribuţie la înfăptuirea politicii interne, de dezvoltare armonioasă, în ritm înalt a economiei naţionale şi ridicarea ţării pe noi culmi de civilizaţie. De asemenea, oamenii de ştiinţă se angajează să sprijine neabătut, în modul cel mai activ, politica externă a partidului, de înfăptuire a securităţii europene, de dezarmare şi, în primul rînd, de dezarmare nucleară, de lichidare a subdezvoltării şi instaurare a noii ordini economice internaţionale, pentru ca minunatele realizări ale ştiinţei şi tehnicii contemporane să slujească progresului, bunăstării şi independenţei popoarelor, păcii, întregii omenirii.

În numele Consiliului Naţional pentru Ştiinţă şi Tehnologie, al tuturor lucrătorilor din domeniul cercetării ştiinţifice şi dezvoltării tehnologice, doresc să exprim deplina noastră aderiune şi aprobare faţă de concluziile, orientările şi sarcinile cuprinse în Raportul prezentat de secretarul general, faţă de prevederile Directivelor şi ale celorlalte documente, să dau glas hotărîrii unanime a oamenilor de ştiinţă de a acţiona cu toată energia pentru realizarea lor în viaţă, de a face totul pentru creşterea rolului şi contribuţiei ştiinţei româneşti la înflorirea patriei noastre şi ridicarea bunăstării materiale şi spirituale a întregului nostru popor, la făurirea societăţii socialiste multilateral dezvoltate şi înaintarea României spre comunism.

## CUVÎNTAREA TOVARĂŞULUI GHEORGHE CUŢITEI

### delegat al organizaţiei judeţene de partid Braşov

Sînt încă sub impresia strălucitului Raport pe care l-a prezentat în faţa Congresului tovarăşul Nicolae Ceauşescu, secretarul general al partidului; împreună cu dumneavoastră, împreună cu întregul nostru popor, consider că acest magistral document sintetizează minunat drumul pe care l-am parcurs în ultimii ani şi, în acelaşi timp, trasează cu o mare claritate căile dezvoltării viitoare a României.

Comitetul judeţean de partid, organele şi organizaţiile de partid au situat în centrul muncii politico-organizatorice realizarea sarcinilor de plan în profil teritorial, atît în industrie cît şi în agricultură, creşterea eficienţei economice în toate unităţile, în spiritul prevederilor noului mecanism economico-financiar.

Bilanţul cu care judeţul Braşov se prezintă în acest Congres demonstrează caracterul realist, alcătuirea ştiinţifică a planului de dezvoltare economico-socială în profil teritorial. Ritmul mediu anual de creştere a producţiei industriale în judeţul nostru este de 10,5 la sută, iar producţia globală industrială pe locuitor este de peste 93 000 lei. În agricultura, producţia globală medie realizată în cei 4 ani din acest cincinal este cu 36,6 la sută mai mare faţă de cincinalul anterior.

Vorbitorul a subliniat puternica dezvoltare economică, care a fost însoţită de o viaţă socială tot mai dinamică. În trei ani şi 10 luni din acest cincinal au fost construite peste 72 000 apartamente, ceea ce înseamnă cu o mie mai multe decît întregul fond de locuinţe construite în cincinalul precedent. S-au dat în folosinţă un modern spital, 5 policlinici orăşeneşti şi un număr important de centre de cultură. În numeroase localităţi, între care se află şi viitoarele centre urbane, s-au efectuat lucrări de aducţiune a apei, de canalizare şi modernizări de căi rutiere.

Toate rezultatele obţinute pînă în prezent în viaţa economico-socială a judeţului reflectă designur şi modul în care au acţionat consiliile populare. Trebuie însă să recunoaştem că ele nu ne satisfac pe deplin, deoarece avem încă multe neajunsuri, care se reflectă în nerealizarea sarcinilor de plan de către unele unităţi, în rămineri în urmă la unele produse industriale de mare importanţă economică, în unele abateri de la tehnologia de fabricaţie şi de la protecţia muncii, în nerealizarea unor sarcini de plan la producţia agricolă.

Referindu-se la perspectivele judeţului, vorbitorul a arătat că planul de dezvoltare în profil teritorial pe cincinalul viitor prevede sarcini mari şi complexe. Producţia globală totală va ajunge în anul 1985 la 169 000 lei pe locuitor. Prin creşterea producţiei industriale într-un ritm mediu anual de 7,3 la sută, întregul spor de producţie urmează să fie realizat pe seama creşterii productivităţii muncii. Producţia agricolă va creşte într-un ritm mediu anual de 10,2 la sută, asigurîndu-se cerinţele populaţiei şi necesarul de materii prime al industriei, atît în sectorul producţiei vegetale, cît şi în zootehnie. Vom pune un accent deosebit pe dezvoltarea legumiculturii şi a sectorului zootehnic.

Vorbitorul a scos în evidenţă faptul că în raportul prezentat de tovarăşul Nicolae Ceauşescu, precum şi în Directivele Congresului, una din sarcinile importante puse în faţa întregului popor este valorificarea superioară a tuturor resurselor materiale şi umane ale naţiunii noastre. Comitetul judeţean de partid va acţiona cu deplină responsabilitate pentru creşterea gradului de prelucrare a materiilor prime, a valorii obţinute din prelucrarea acestora, pentru gospodărirea judicioasă a potenţialului energetic, reducerea consumului de metal, combustibili, energie, creşterea competitivităţii produselor livrate la export. Ne angajăm, de asemenea, să organizăm mai bine aprovizionarea tehnico-materială a întreprinderilor, să întărim disciplina de plan, astfel încît să recuperăm rămînerile în urmă la producţia fizică din unele întreprinderi şi să ne onorăm toate contractele economice.

Pentru folosirea deplină a forţei de muncă disponibile, în special în zonele mai puţin industrializate, vom dezvolta cu prioritate industria mică, al cărei ritm anual de creştere va fi în cincinalul următor de 15,2 la sută, precum şi prestările de servicii pentru populaţie.

În continuare, vorbitorul a subliniat: Dezvoltarea în ritmuri înalte a industriei ne obligă să ne îndreptăm cu prioritate preocupările şi spre indicatorii care condiţionează ridicarea calităţii vieţii, în consens cu Programul-directivă de creştere a nivelului de trai material şi spiritual al oamenilor muncii. Vom acţiona astfel ca în viitorul cincinal să fie depăşit planul de apartamente, rezolvînd în acest fel, în linii generale, problema locuinţelor şi asigurînd, totodată, dotările social-culturale şi edilitare impuse de procesul de urbanizare, avînd în vedere că populaţia urbană va deţine o pondere de peste 76 la sută în judeţul nostru.

Organizaţia judeţeană de partid, consiliile populare vor intensifica de asemenea acţiunile de mobilizare a maselor, de perfecţionare a activităţii tuturor organismelor colective de conducere. În acest context, apreciem ca deosebit de valoroase propunerile tovarăşului Nicolae Ceauşescu cu privire la constituirea organizaţiilor proprii ale Frontului Unităţii Socialiste — care vor fi veritabile nuclee de polarizare a iniţiativelor şi energiilor creatoare ale tuturor cetăţenilor.

Vă rog să-mi permiteţi să dau expresie mandatului încredinţat de comuniştii, de toţi oamenii muncii din judeţul Braşov — români, maghiari, germani — de deplină aderiune la propunerea ca dumneavoastră, mult stimate şi iubite tovarăşe Nicolae Ceauşescu, să fiţi ales în funcţia de secretar general al partidului — chezăşia sigură a înfăptuirii măreţului program de edificare a societăţii socialiste şi comuniste pe pămîntul patriei noastre.

## CUVÎNTAREA TOVARĂŞULUI ANGELO MICULESCU

### delegat al organizaţiei judeţene de partid Ilfov

Purtînd pecetea gîndirii revoluţionare, profund patriotice a tovarăşului Nicolae Ceauşescu, secretarul general al partidului, exprimînd în mod strălucit consecvenţa şi capacitatea sa de a aplica în mod creator principiile socialismului ştiinţific la condiţiile concrete din ţara noastră, documentele-program supuse dezbaterii şi adoptării Congresului al XII-lea al partidului se constituie într-un far călăuzitor al întregii noastre activităţi viitoare, exercită o uriaşă forţă de mobilizare în rîndul maselor, chemate să asigure trecerea societăţii româneşti într-o etapă calitativ superioară a dezvoltării sale, înaintarea tot mai fermă a patriei pe calea luminoasă a progresului, bunăstării şi civilizaţiei socialiste.

Comuniştii, toţi oamenii muncii din agricultură şi industria alimentară îşi exprimă profunda lor recunoştinţă şi dau o înaltă apreciere contribuţiei hotărîtoare aduse de tovarăşul Nicolae Ceauşescu la elaborarea documentelor Congresului, la fundamentarea şi înfăptuirea întregii politici interne şi externe a partidului şi statului nostru. Ei vă aduc, totodată, mult stimate tovarăşe secretar general, cele mai calde mulţumiri pentru contribuţia dumneavoastră la definirea rolului şi locului agriculturii în economia ţării noastre, la orientarea clară a eforturilor, în fiecare etapă de dezvoltare a acestei ramuri de bază, la stabilirea obiectivelor, căilor şi măsurilor de organizare, la dotarea tehnico-materială, în scopul modernizării agriculturii, ridicării ei la nivelul celei din ţările avansate.

Vă rog să-mi permiteţi ca, dînd glas sentimentelor tuturor oamenilor muncii din agricultură şi industria alimentară, să mă alăturăm întregii ţări şi să susţin cu toată convingerea şi întreaga căldură a inimii propunerea ca tovarăşul Nicolae Ceauşescu să fie ales de Congres în înalta funcţie de secretar general al Partidului Comunist Român.

În continuare, vorbitorul a spus: În amplul şi însufleţitorul bilanţ cu care comuniştii, întregul nostru popor se prezintă la cel de-al XII-lea Congres al partidului se regăsesc şi succesele oamenilor muncii din agricultură. În perioada 1976—1979, producţiile anuale au fost mai mari faţă de realizările din cincinalul anterior cu 4,4 milioane tone cereale, cu 1,9 milioane tone legume şi fructe, cu peste 500 mii tone fructe şi struguri. Comparativ cu 1975, în acest an se va obţine un spor de producţie de 31 la sută la carne, 26 la sută la lapte şi ouă şi 24 la sută la lînă. Aceste realizări sînt rodul sprijinului multilateral şi susţinut acordat agriculturii de partidul şi statul nostru, al muncii desfăşurate de ţărănime, de mecanizatori, de ceilalţi oameni ai muncii din unităţile agricole.

Măsurile adoptate în ultimii ani în domeniul perfecţionării organizării şi conducerii agriculturii — între care aş sublinia instituţionalizarea Congresului ţărănimii, al tuturor oamenilor muncii din agricultură, organizarea Consiliului Naţional al Agriculturii şi crearea consiliilor unice agroindustriale de stat şi cooperatiste — au asigurat un cadru nou, superior de dezvoltare a acestei importante ramuri a economiei naţionale, menit să determine sporirea contribuţiei sale la dezvoltarea economică, socială şi politică a patriei noastre socialiste.

Raportînd Congresului realizările obţinute, avem datoria să arătăm, în spirit critic şi autocritic, că o serie de indicatori de plan nu s-au îndeplinit, rezultatele de producţie şi economice de ansamblu fiind încă mult sub potenţialul real al agriculturii, al bazei tehnico-materiale asigurate. Aşa cum s-a subliniat în raportul prezentat de tovarăşul Nicolae Ceauşescu, principalele cauze ale rezultatelor sub posibilităţi le-au constituit deficienţele manifestate în activitatea organelor agricole — începînd de la conducerea ministerului şi pînă la conducerea unităţilor agricole. Nu am reuşit, în toate unităţile, să instaurăm o disciplină fermă în utilizarea bazei materiale, în aplicarea tehnologiilor, în organizarea producţiei şi folosirea forţei de muncă.

Prevederile proiectului Directivelor Congresului al XII-lea al partidului cu privire la dezvoltarea economico-socială a României în cincinalul 1981—1985 şi orientările de perspectivă pînă în anul 1990 situează accelerarea procesului de dezvoltare intensivă şi de modernizare a agriculturii între cele mai importante priorităţi ale noului plan cincinal. Sarcinile de sporire a producţiei agricole şi alimentare, stabilite de documentele Congresului, sînt fundamentate pe o bază tehnico-materială corespunzătoare şi au asigurat cadrul organizatoric necesar realizării lor în cele mai bune condiţii. Programul-directivă de dezvoltare economico-socială a României în profil teritorial ne orientează şi ne cere să acţionăm pentru repartizarea raţională, echilibrată a capacităţilor de producţie pe întreg teritoriul ţării, permite valorificarea economică superioară a materiilor prime agricole existente în toate judeţele şi în fiecare consiliu agroindustrial.

În centrul activităţii noastre, ca o măsură de importanţă hotărîtoare pentru îndeplinirea sarcinilor de plan în agricultură, vom pune preocuparea pentru mecanizarea completă a lucrărilor agricole, acţiune pentru care, la recenta indicaţie a tovarăşului Nicolae Ceauşescu, agricultura va beneficia de un volum de investiţii de circa 15 miliarde lei peste prevederile din proiectul de Directive.

Vom acţiona cu toată hotărîrea pentru sporirea suprafeţei arabile, creşterea potenţialului productiv al pămîntului, folosirea fiecărei suprafeţe de teren, exploatarea corespunzătoare a tuturor lucrărilor de îmbunătăţiri funciare, îndeosebi a irigaţiilor.

Prin utilizarea cît mai raţională a bazei tehnico-materiale, perfecţionarea şi aplicarea tehnologiilor intensive, de mare productivitate, prin organizarea în mod corespunzător a producţiei şi a muncii în toate unităţile, vom asigura creşterea producţiilor de cereale, obiectiv de bază al producţiei agricole, de plante tehnice, îndeosebi de sfecla de zahăr, a culturilor uleioase şi a producţiei de fibre naturale.

În horticultură vom pune accent pe diversificarea şi eşalonarea producţiei de legume, pentru a spori ponderea acestora, îndeosebi în stare proaspătă, în alimentaţia populaţiei. Vom asigura realizarea la timp a programului de înfiinţare a noi plantaţii intensive de viţi şi pomi şi de modernizare a celor existente, astfel ca acestea să intre în producţie la finele cincinalului.

Vom construi în continuare capacităţi de producţie zootehnică industrială, vom moderniza fermele vechi şi vom lua măsuri pentru asigurarea întregului necesar de furaje, prin creşterea producţiilor medii la hectar, extinderea culturilor duble în sistem irigat, valorificarea în întregime a resurselor secundare, ameliorarea şi utilizarea deplină a suprafeţelor de pşuni şi fîneţe naturale. Pe această bază, concomitent cu creşterea şeptelului la nivelurile stabilite şi ameliorarea raselor de animale, vom asigura sporirea producţiei animaliere şi ridicarea economicităţii acesteia.

În înfăptuirea trecerii de la importantele acumulări cantitative la o nouă calitate, ne bazăm pe o contribuţie substanţială a cercetării ştiinţifice, care va participa susţinut la perfecţionarea continuă a tehnologiilor de producţie şi va asigura — răspunzînd de comportarea în producţie — întregul necesar de seminţe, material săditor şi material seminal, cu valoare biologică ridicată, corespunzătoare cerinţelor de sporire rapidă a producţiei agricole.

În încheiere, vorbitorul a spus: În aceste momente de înaltă semnificaţie şi responsabilitate pentru întregul partid şi popor, permiteţi-mi ca, împreună cu toţi oamenii muncii din agricultură şi industria alimentară, să-mi exprim, încă o dată, cu încredere nemărginită aderiunea deplină la toate documentele Congresului şi să mă angajez solemn, în faţa Congresului, a conducerii partidului, a dumneavoastră, mult stimate şi iubite tovarăşe secretar general, că nu voi precupeţi nici un efort şi voi participa cu dăruire totală la realizarea sarcinilor stabilite agriculturii şi industriei alimentare.

## CUVÎNTAREA TOVARĂŞULUI EMANUEL BABICI

### delegat al organizaţiei municipale de partid Bucureşti

Magistrala analiză cuprinsă în Raportul prezentat Congresului de tovarăşul Nicolae Ceauşescu asupra realizărilor dobîndite în ultimii ani de poporul nostru condus cu înţelepciune şi cutezanţă revoluţionară, succesele repurtate de oamenii muncii în aplicarea fermă şi neabătută în viaţă a politicii partidului, dezvoltarea industriei, agriculturii, ştiinţei, învăţămîntului şi culturii, creşterea pe această bază a nivelului de trai material şi spiritual al maselor ne produc îndreptăţite sentimente de mîndrie şi satisfacţie.

Documentele supuse dezbaterii şi aprobării Congresului, elaborate şi fundamentate cu contribuţia esenţială şi sub permanenta îndrumare a tovarăşului Nicolae Ceauşescu, constituie un însufleţitor program de muncă şi luptă pentru prosperitatea patriei şi, totodată, o contribuţie de inestimabilă valoare teoretică şi practică la tezaurul comun al socialismului ştiinţific, un exemplu de aplicare originală a principiilor socialismului ştiinţific la condiţiile concrete ale României.

Colectivul Întreprinderii de maşini grele Bucureşti raportează Congresului că, pe 4 ani ai actualului cincinal, planul la producţia industrială a fost îndeplinit încă din luna octombrie. Acest devans ne va permite să realizăm o producţie suplimentară de 2 miliarde lei pînă la sfîrşitul cincinalului.

Acţionînd hotărît — a spus în continuare vorbitorul — în spiritul indicaţiilor date de dumneavoastră, mult stimate tovarăşe Nicolae Ceauşescu, am modernizat tehnologiile de fabricaţie la turbinele de 330 MW, la execuţia pieselor turnate mai mari de 100 t, utilizînd amestecuri cu refractaritate ridicată, am asimilat o largă gamă de scule de mare productivitate pentru maşini-unelte de performanţă, am redus consumul de energie electrică pe tona de oţel, economisind 30 000 KWh/an.

Aceste realizări nu ascund însă şi unele mari deficienţe în activitatea noastră de producţie. Nu ne putem declara mulţumiţi ştiind că în acest an nu am îndeplinit planul fizic la utilajele tehnologice, nu am reuşit să asigurăm şi să stabilizăm întreaga forţă de muncă necesară. Avem restanţe şi la realizarea planului tehnic. Apreciem aceste neajunsuri ca rezultat al unei activităţi politico-organizatorice şi educative care nu s-a desfăşurat întotdeauna, la toate locurile de muncă, la înalta frecvenţă a răspunderii ce ni s-a încredinţat.

Referindu-se la obiectivele fundamentale cuprinse în programele-directivă aflate la ordinea de zi a Congresului şi care au în vedere dezvoltarea în continuare a ramurilor industriale de vîrf şi asigurarea în viitorul deceniu a independenţei energetice a ţării, vorbitorul a subliniat că întreprinderii îi revin sarcini deosebite, atît în privinţa realizării unor utilaje tehnologice de mare complexitate pentru metalurgie şi chimie, cît şi a producţiei de echipamente energetice de mare putere, a utilajului energetic nuclear. Întregul spor al producţiei naţionale de oţel prevăzut pentru cincinalul viitor, adică aproximativ 10 milioane tone, se obţine de către industria metalurgică a ţării în cuptoare electrice şi convertizoare executate de Întreprinderea de maşini grele Bucureşti. Doresc să răspund propunerii făcute de tovarăşul director Velincov. Aşa cum construcţia de maşini a venit întotdeauna în întîmpinarea industriei metalurgice cu utilajele necesare pentru creşterea sporului de oţel, mă refer la cele trei linii de turnare continuă, ne angajăm ca în cadrul colectivului Întreprinderii de maşini grele să realizăm utilajele solicitate în cel mai scurt timp posibil. Începînd din 1980 vom livra industriei chimice primele coloane pentru apa grea. De asemenea, întreprinderii noastre îi revine răspunderea executării a 60 la sută din viitoarea centrală atomoelectrică.

Procesul de perfecţionare a întregii economii, care îmbină armonios factorii cantitativi şi cei calitativi, impune mai temeinic necesitatea obţinerii de oţeluri înalt aliate şi de mare puritate pentru piesele forjate ce depăşesc gabarite de 300 t. Pentru aceasta, avem în vedere aplicarea integrală a programului de înnoire tehnologică, de introducere mai rapidă a unor tehnologii de mare eficienţă economică, a mecanizării şi automatizării operaţiilor de execuţie şi de control al calităţii pieselor care implică un grad de mare fineţe în prelucrare.

Pornind de la faptul că întîmpinăm unele greutăţi în ceea ce priveşte pregătirea în bune condiţii a fabricaţiei, stabilirea regimurilor optime de lucru pentru utilaje de înaltă tehnicitate din dotare, propun ca raportul numeric astăzi în favoarea sectoarelor de proiectare din instituţie să fie schimbat, urmînd ca pe viitor centrul de greutate să fie plasat spre compartimentele de concepţie tehnologică din institute.

În ceea ce priveşte asigurarea ritmică a bazei materiale, condiţie esenţială pentru desfăşurarea unei activităţi eficiente, considerăm că se impun măsuri de perfecţionare prin folosirea mai accentuată a tehnicii de calcul. Astfel, propun ca listele centralizatoare de materiale, codificate unitar, să fie înaintate trimestrial Ministerului Aprovizionării de către toate institutele de proiectare din ţară, pe produse şi obiective. Prelucrarea şi centralizarea acestor date pe calculator ar conduce la cunoaşterea din timp şi în perspectivă a structurii necesarului pentru întreaga economie, putîndu-se stabili astfel corelaţii de perspectivă între capacităţile diverselor sectoare de activitate.

Vom milita neabătut, aşa cum dumneavoastră, tovarăşe secretar general, aţi indicat la Conferinţa organizaţiei municipale de partid Bucureşti, pentru aplicarea întocmai a noului mecanism economico-financiar, a principiilor autogestiunii şi autoconducerii muncitoreşti. Cu atît mai mult cu cît noi am avut înalta cinste de a fi beneficiat direct de indicaţiile dumneavoastră referitoare la modul în care trebuie înţeles, elaborat şi aplicat noul mecanism.

Am mandatul, a spus în încheiere vorbitorul, să exprim, în numele comuniştilor de la Întreprinderea de maşini grele Bucureşti, al tuturor oamenilor muncii care fac parte din acest harnic colectiv al constructorilor de maşini, totala noastră aderiune faţă de prevederile documentelor programatice ce vor fi adoptate de Congres. Îmi fac o datorie de onoare din a exprima nestăvilita bucurie şi aderiunea totală a comuniştilor din organizaţia pe care o reprezint la voinţa întregii noastre naţiuni, ca în funcţia de secretar general al partidului să fie ales tovarăşul Nicolae Ceauşescu, personalitate strălucită a partidului, patriot şi internaţionalist înflăcărat, remarcabil conducător în jurul căruia sînt polarizate cele mai fierbinţi năzuinţe ale poporului român.

## CUVÎNTAREA TOVARĂŞEI LINA CIOBANU

### delegată a organizaţiei judeţene de partid Botoşani

În numele oamenilor muncii din industria uşoară, vă rog să-mi permiteţi să transmit Congresului, personal dumneavoastră, tovarăşe Nicolae Ceauşescu — marele tribun al neamului — căldura inimilor, recunoştinţa şi neclintita lor încredere în Partidul Comunist Român, în conducătorul său iubit.

Gîndurile noastre se îndreaptă spre partid, spre înţeleptul nostru conducător, cărora le datorăm totul, acel „tot" care înseamnă muncă, viaţă, cinste, demnitate, prezent şi viitor.

Sentimente alese de recunoştinţă, preţuire şi dragoste dorim să exprimăm şi eminentei personalităţi politice şi ştiinţifice, tovarăşei Elena Ceauşescu, care, neprecupeţind eforturile — cu spirit de abnegaţie şi dăruire, cu perseverenţă şi spirit de pătrundere a adevărurilor ştiinţei — se afirmă printr-o prezenţă activă de zi cu zi în viaţa politică, ştiinţifică şi socială în ţară şi peste hotare.

Doresc, totodată, să-mi exprim acordul cu Raportul prezentat de tovarăşul secretar general, cu Directivele şi celelalte documente supuse dezbaterii şi aprobării Congresului partidului. Toate aceste documente poartă amprenta contribuţiei creatoare a eminentei personalităţi care întruchipează tot ce are mai bun şi mai desăvîrşit poporul român, mîndria naţiunii noastre — tovarăşul Nicolae Ceauşescu. Sînt documente ce corespund pe deplin intereselor fundamentale ale ţării, cauzei păcii şi socialismului.

După ce a subliniat că oamenii muncii din industria uşoară au beneficiat în permanenţa de îndrumarea şi sprijinul conducerii superioare a partidului, vorbitoarea a raportat Congresului că lucrătorii din industria uşoară şi-au îndeplinit planul cincinal pe primii 4 ani cu două luni mai devreme, creînd-se astfel garanţia realizării şi depăşirii prevederilor întregului cincinal cu peste 29 miliarde lei, mai mult cu aproape 5 miliarde lei decît angajamentul asumat la Conferinţa Naţională a partidului.

Aceste valori au la bază importante cantităţi de produse fizice realizate în condiţii de eficienţă sporită, într-o structură diversificată şi calitativ îmbunătăţită, asigurîndu-se, totodată, disponibilităţi pentru realizarea unui export care, în actualul cincinal, va fi de două ori mai mare decît în cel precedent.

Introducerea noului mecanism economico-financi

# LUCRĂRILE CONGRESULUI AL XII-LEA AL PARTIDULUI COMUNIST ROMÂN

(Urmare din pag. a VIII-a)

la export, în condițiile realizării unui comerț echilibrat și echitabil, cum ne-ați spus și astăzi, stimate tovarășe secretar general. Realizarea prevederilor planului cincinal, a programelor elaborate din inițiativa dumneavoastră va satisface cerințele oamenilor muncii, cantitativ, calitativ și în structură.

Exprimîndu-vă recunoștința noastră fierbinte pentru minunatele condiții de muncă și viață create, vă asigurăm, mult iubite și stimate tovarășe secretar general, pe dumneavoastră și întregul partid, că nu vom precupeți nici un efort pentru înfăptuirea exemplară a istoricelor hotărîri ce le va adopta Congresul al XII-lea al partidului. Ne vom strădui să vă urmăm exemplul, să fim demni de ceea ce așteptați de la noi, de a construi un ev pe care omenirea l-a visat, dar pe care doar prezentului îi e hărăzit să-l realizeze. Noi nu cunoaștem mîndrie mai mare decît să ne știm contemporani ai dumneavoastră, părtași ai faptelor de muncă ce rodesc sub înțeleapta dumneavoastră conducere pe toată întinderea patriei dragi.

În încheiere, vorbitoarea a spus: În numele tuturor oamenilor muncii din industria ușoară, doresc să exprim, din toată inima, sentimentele cele mai alese de prețuire și mulțumire pentru munca, viața, spiritul de dăruire, tovarășului secretar general Nicolae Ceaușescu, împreună cu cele mai calde urări de sănătate și viață lungă și, totodată, vrerea noastră ca dumneavoastră — cel mai iubit fiu al neamului nostru — să fiți ales în înaltă funcție de secretar general al Partidului Comunist Român.

## CUVÎNTAREA TOVARĂȘULUI MIRON MIRCEA NEGRILĂ

### delegat al organizației județene de partid Sibiu

Cu un sentiment de profundă mîndrie și satisfacție am ascultat Raportul tovarășului Nicolae Ceaușescu, care reprezintă un model de analiză științifică atotcuprinzătoare, de soluționare creatoare, revoluționară a problemelor pe care le ridică procesul făuririi societății românești socialiste multilateral dezvoltate, o expresie elocventă a profundei responsabilități comuniste și patriotice față de destinele patriei.

Vă rog să-mi permiteți ca, în baza mandatului încredințat de Conferința organizației județene de partid, să exprim aprobarea totală a Raportului prezentat, adeziunea noastră unanimă față de politica științifică internă și internațională a partidului, față de proiectele de documente supuse dezbaterii Congresului.

În numele comuniștilor, al tuturor oamenilor muncii, români, germani și maghiari din județul Sibiu, exprim satisfacția și acordul deplin față de propunerea ca tovarășul Nicolae Ceaușescu, ilustru fiu al poporului român, strălucit conducător de partid și de stat, remarcabilă personalitate a vieții politice internaționale, să fie reales la Congresul nostru în înalta funcție de secretar general al Partidului Comunist Român.

În continuare, vorbitorul a spus: Comuniștii, toți oamenii muncii din județul Sibiu au întîmpinat acest eveniment cu rezultate remarcabile. Raportăm cu satisfacție Congresului că județul Sibiu și-a îndeplinit planul producției industriale pe primii patru ani ai cincinalului în ziua de 31 octombrie a.c. Aceasta va permite județului să obțină, pînă la sfîrșitul anului, o producție industrială suplimentară de 5,2 miliarde lei. Organele și organizațiile de partid, consiliile oamenilor muncii au acționat cu perseverență pentru valorificarea mai bună a potențialului uman și material al județului, punînd un accent deosebit pe calitate și eficiență. Productivitatea muncii a crescut cu 7,7 la sută anual, sporul de producție obținîndu-se aproape în întregime pe seama acestui indicator. S-a acordat atenție progresului tehnic, ponderea produselor noi și reproiectate fiind de 53 la sută. S-au aplicat tehnologii noi, mai economicoase, al căror efect economic depășește 400 milioane lei. Situînd în centrul atenției cerințele noului mecanism economico-financiar, pe primele 10 luni din acest an am depășit producția netă cu 60 milioane lei, ponderea acesteia în producția industrială fiind de 42 la sută.

Sporuri însemnate de producție a obținut județul nostru și în agricultură. Față de perioada cincinalului precedent, realizările medii sînt mai mari cu 43 la sută. Eforturile susținute ale oamenilor muncii de pe ogoarele sibiene au făcut ca lucrările campaniilor de toamnă din acest an să fie încheiate mai devreme. Aceasta se datorește inclusiv muncii de propagandă și educație politică desfășurate de organizațiile de partid.

În contextul rezultatelor cu care județul Sibiu se prezintă la Congres, vorbitorul s-a referit la activitatea colectivului de la întreprinderea „Independența" — unde își desfășoară activitatea — care a realizat o producție suplimentară față de plan de peste 650 milioane lei. Pînă la finele anului — a arătat el — vom majora producția suplimentară la peste un miliard lei. Fiind una din întreprinderile care produce utilaje tehnologice de mare complexitate pentru ramurile chimiei, metalurgiei și construcțiilor de mașini — multe dintre aceste utilaje constituind unicate — în centrul atenției noastre a stat și va sta continuu asimilarea unor produse cu parametri tehnico-economici superiori, reducerea consumurilor de materii prime, materiale, combustibil și energie.

Colectivul întreprinderii „Independența" consideră că poate să-și aducă o contribuție mai mare în realizarea unor produse competitive, cu o eficiență economică sporită, destinate exportului. Pentru realizarea acestui obiectiv este însă necesar ca și institutele de cercetări și proiectări să fie mai aproape de producție, mai legate de întreprinderi, să fie la curent cu tot ce este nou, să folosească mai mult experiența cadrelor de execuție și împreună cu noi să scurteze durata de asimilare.

Evidențiind unele neajunsuri din activitatea întreprinderii „Independența", vorbitorul a arătat: Am rămas datori față de unii beneficiari prin nerealizarea integrală a contractelor, dar sîntem hotărîți să facem totul pentru ca obiectivele cu puneri în funcțiune să fie asigurate integral, din partea întreprinderii noastre, cu utilajele contractate. Pentru a satisface atît cerințele interne, cît și cele ale exportului de lanțuri cu role este necesar ca Ministerul Construcțiilor de Mașini și celelalte organe în drept să definitiveze situația societății mixte.

Folosesc acest prilej pentru a exprima acordul deplin al comuniștilor, al tuturor oamenilor muncii din județul Sibiu — români, germani, maghiari — la politica externă promovată de partidul și statul nostru, în cadrul căreia România socialistă promovează larg relațiile de colaborare și solidaritate militantă cu țările în curs de dezvoltare, cu popoarele din Asia, Africa, America Latină care luptă pentru libertate, independență și progres social.

Misiunile de pace și prietenie ale tovarășului Nicolae Ceaușescu, împreună cu tovarășa Elena Ceaușescu, într-o serie de țări din Africa și Asia, convorbirile avute cu conducătorii acestor țări, documentele semnate și înțelegerile convenite au reprezentat contribuții de seamă la adîncirea colaborării și cooperării cu țările care au pășit pe calea dezvoltării libere, de sine stătătoare, au pus pregnant în lumină hotărîrea comună de a asigura o bază tot mai trainică și a conferi un conținut tot mai bogat legăturilor de prietenie, solidaritate și colaborare dintre România și țările din Africa și Asia.

În numele organizației județene de partid Sibiu, asigur Congresul partidului, personal pe tovarășul Nicolae Ceaușescu, că nu vom precupeți nici un efort pentru transpunerea în viață a sarcinilor ce ne revin din hotărîrile ce se vor adopta în înaltul forum al comuniștilor.

## CUVÎNTAREA TOVARĂȘULUI LUDOVIC FAZEKAS

### delegat al organizației județene de partid Maramureș

Congresul al XII-lea al partidului se înscrie ca un eveniment strălucit în viața poporului român, reprezentînd o vastă sinteză a experienței social-politice acumulate în acești ani, o contribuție originală a partidului nostru și a secretarului său general la tezaurul teoretic și practic al socialismului și comunismului. Cu nestrămutată convingere că obiectivele și sarcinile cuprinse în raportul prezentat de tovarășul Nicolae Ceaușescu, precum și în documentele supuse dezbaterii vor deschide României perspective cum n-a mai cunoscut istoria acestei țări, perspective care răspund năzuințelor integrului nostru popor, aspirațiilor sale legitime de libertate, progres și bunăstare, îmi exprim deplina aprobare față de aceste documente, față de linia politică generală a partidului nostru, față de opțiunile fundamentale ale Programului de dezvoltare economică și socială a țării.

În continuare, vorbitorul a spus: Raportăm Congresului că unitățile industriei materialelor de construcții și de prelucrare a lemnului au îndeplinit planul de producție industrială pe primii 4 ani ai cincinalului cu 82 zile mai devreme, creînd astfel condiții ca pînă la sfîrșitul acestui an să realizeze o producție suplimentară de 15 miliarde lei, materializată în produse fizice, necesare economiei naționale. Productivitatea muncii, în activitatea industrială, a crescut cu un ritm mediu anual de 7,4 la sută față de 6,1 la sută prevăzut în planul cincinal, iar prin reducerea costurilor de producție vom aduce un aport suplimentar venitului național de 1,5 miliarde lei.

Rezultatele pe care le raportăm azi Congresului ar fi putut fi mai bune dacă am fi eliminat din activitatea noastră o serie de lipsuri și neajunsuri în pregătirea și realizarea investițiilor, utilizarea completă a capacităților de producție, valorificarea superioară a resurselor de materii prime și energie, precum și respectarea riguroasă a disciplinei tehnologice și a calității produselor. De asemenea, deși ramura materialelor de construcții s-a dezvoltat în această perioadă cu un ritm mediu anual superior prevederilor cincinalului, ca urmare a nepunerii în funcțiune la termenul planificat a unor obiective de investiții, nu am realizat unele sortimente la nivelul solicitat, creînd în unele cazuri greutăți activității de construcții.

Având în față prețioasele indicații și orientări date de dumneavoastră, tovarășe secretar general, cu ocazia analizei din 12 septembrie, am trecut imediat la examinarea cu responsabilitate comunistă a deficiențelor din activitatea noastră și am stabilit măsurile tehnice și organizatorice care vor asigura trecerea la o nouă calitate în industria materialelor de construcții și prelucrării lemnului, îndeplinirea sarcinilor ce ne revin din Directivele Congresului.

În domeniul materialelor de construcții, în anul 1985 vom ajunge la o producție de ciment de circa 840 kg pe cap de locuitor, din care 95 la sută se va produce pe procedeul uscat. Această producție va satisface deplin necesarul pentru activitatea de investiții, va acoperi integral nevoile populației, rămînînd și un disponibil pentru export. Va crește gradul de prefabricare în construcțiile de locuințe la circa 85 la sută, concomitent cu asigurarea unui grad înalt de finisare și echipare, creînd condiții de creștere fără precedent a productivității muncii în construcții. Totodată, în colaborare cu organele județene, vom stabili soluții specifice pentru fiecare zonă a țării, ceea ce este pe deplin posibil avînd în vedere că în cincinalul următor nu va rămîne nici un județ care să nu aibă propria lui fabrică de prefabricate.

Vom crea condiții, pe baza indicațiilor date de dumneavoastră, ca un volum important de materiale de construcții, în special materiale de zidărie, agregate minerale, piatră și plăcaje din piatră, plăci din diverse resurse vegetale etc. să se realizeze în cadrul consiliilor agroindustriale, pentru a satisface în cea mai mare măsură necesitățile acestora.

Vom acționa hotărît pentru producerea de noi materiale de construcții, ușoare și cu consumuri reduse de combustibil — a spus vorbitorul. Vom colabora cu celelalte organisme din economie cu atribuții în construcția de locuințe, ca prin concepția de proiectare să se asigure o mai bună izolare termică a clădirilor. Vom orienta, așa cum ne-ați indicat, întreaga noastră preocupare pentru valorificarea tuturor resurselor naturale, piatra, tufurile vulcanice, calcarele moi, școrje și alte roci minerale, pentru a le transforma, cu consumuri minime de energie, în materiale de construcții și de finisaje.

Am luat măsuri tehnice și organizatorice pentru folosirea integrală a tuturor resurselor de materii prime secundare: în cincinalul următor industria materialelor de construcții își va valorifica integral propriile deșeuri, precum și pe cele din alte ramuri industriale, această fiind o sursă importantă de reducere a consumurilor energetice. Am produs și vom extinde producția de betoane și blocuri de zidărie folosind zgură activată, vom crește ponderea adaosurilor de zgură și cenușă la ciment. Am trecut la folosirea pe scară largă a șlamurilor carbonifere la arderea ceramicii brute, am experimentat cu bune rezultate folosirea puzderiei de in și cînepă, a sterilelor de mină, a șlamurilor din industria chimică, a materialelor rezultate din prelucrarea marmurei etc.

În silvicultură — a arătat în continuare vorbitorul — avem un program întocmit conform indicațiilor dumneavoastră pînă în anul 2010. Acest program va trebui însă reactualizat în lumina recentelor indicații pe care ni le-ați dat în vederea creșterii potențialului producțiv al pădurii, ținînd cont că lemnul, pe lîngă faptul că reprezintă o valoroasă materie primă, prin chimizare poate deveni și o importantă resursă de combustibil, care se regenerează. Deoarece în diverse sectoare se mai manifestă fenomene de risipă a acestor prețioase materii prime, consider necesar să se ia măsuri severe de economisire a lemnului în întreaga economie și să se prevadă consum de material lemnos — numai acolo unde nu poate fi înlocuit. În acest scop vom extinde culturile cu specii repede crescătoare, în corelare cu utilizările pe care urmează să le aibă masa lemnoasă, vom organiza mai bine lucrările de igiena pădurilor și utilizarea mai completă a tuturor resurselor și produselor accesorii pe care le oferă pădurea.

În industria prelucrării lemnului, în ultima perioadă am obținut realizări importante privind creșterea gradului de valorificare a masei lemnoase. Sîntem însă conștienți că mai avem importante rezerve și ne propunem ca să le mobilizăm, pentru ca în cincinalul 1981—1985 să creștem gradul de valorificare a masei lemnoase cu încă 30 la sută, prin dezvoltarea mai pronunțată a produselor finite din lemn. Deși în cincinalul următor, volumul de masă lemnoasă exploatat nu crește, producția de mobilă și alte produse finite se va dezvolta cu peste 50 la sută. În cadrul producției de mobilă, accentul se va pune pe creșterea ponderii mobilei de artă, a mobilierului tapițat, pe creșterea calității producției în așa fel încît să se satisfacă cît mai complet, cerințele consumatorilor interni și exigențele pieței externe.

În industria celulozei și hîrtiei, pe lîngă dezvoltarea importantă din cincinalul viitor, va trebui să acționăm pentru modernizarea tehnologiilor existente în scopul reducerii gramajului, a consumului de masă lemnoasă și energie pe tona de celuloză. De asemenea, se va da o atenție deosebită valorificării lesiilor reziduale și reciclării hîrtiilor uzate.

O contribuție însemnată la realizarea importantelor sarcini ce revin ramurii noastre în cincinalul următor o va avea cercetarea științifică, pe care o vom lega mai mult de producție și de nevoile acesteia.

O atenție deosebită vom acorda problemei calității producției. De aceea vom crea în întreprinderile noastre o atitudine exigentă, responsabilă ca pe porțile fabricilor să nu iasă decît produse de foarte bună calitate.

Aceste măsuri vor contribui la îndeplinirea sarcinii trasate ministerului nostru, ca întregul spor de producție din cincinalul 1981—1985 să se realizeze fără consum suplimentar de energie.

O expresie grăitoare a unității și coeziunii poporului în jurul partidului, a conducerii sale, a constituit-o aprobarea deplină și satisfacția profundă cu care toți cetățenii țării au salutat hotărîrea unanimă a conferințelor județene de partid de a propune Congresului realegerea tovarășului Nicolae Ceaușescu în funcția de secretar general al Partidului Comunist Român.

Vă rog să-mi permiteți ca, de la această înaltă tribună a Congresului, să dau glas dorinței fierbinți exprimate de cei peste 500 000 de oameni ai muncii, indiferent de naționalitate, care își desfășoară activitatea într-o strînsă unitate de acțiune, din ramura materialelor de construcții și prelucrării lemnului, de a realege în înalta funcție de secretar general al partidului pe cea mai proeminentă personalitate, pe comunistul de omenie, pe revoluționarul internationalist, tovarășul Nicolae Ceaușescu.

## CUVÎNTAREA TOVARĂȘULUI FLORIAN TĂNĂSESCU

### delegat al organizației județene de partid Timiș

Doresc mai întîi să-mi exprim deplin acord față de conținutul deosebit de important și mobilizator al documentelor hotărîtoare ce urmează a fi supuse aprobării celui de-al XII-lea Congres al Partidului Comunist Român, față de complexul Raport prezentat în prima ședință a lucrărilor Congresului nostru. Aceste documente pun în evidență cu deosebită pregnanță și forță de convingere contribuția decisivă și generoasă a tovarășului Nicolae Ceaușescu, secretar general al partidului, la elaborarea și fundamentarea lor, dealtfel a întregii politici a partidului, în pregătirea și realizarea investițiilor, utilizarea completă a capacităților de producție, valorificarea superioară a resurselor de materii prime și energie, precum și respectarea riguroasă a disciplinei tehnologice și a calității produselor. De asemenea, deși ramura materialelor de construcții s-a dezvoltat în această perioadă cu un ritm mediu anual superior prevederilor cincinalului, ca urmare a nepunerii în funcțiune la termenul planificat a unor obiective de investiții, nu am realizat unele sortimente la nivelul solicitat, creînd în unele cazuri greutăți activității de construcții.

Avînd în față prețioasele indicații și orientări date de dumneavoastră, tovarășe secretar general, cu ocazia analizei din 12 septembrie, am trecut imediat la examinarea cu responsabilitate comunistă a deficiențelor din activitatea noastră și am stabilit măsurile tehnice și organizatorice care vor asigura trecerea la o nouă calitate în industria materialelor de construcții și prelucrării lemnului, îndeplinirea sarcinilor ce ne revin din Directivele Congresului.

În domeniul materialelor de construcții, în anul 1985 vom ajunge la o producție de ciment de circa 840 kg pe cap de locuitor, din care 95 la sută se va produce pe procedeul uscat. Această producție va satisface deplin necesarul pentru activitatea de investiții, va acoperi integral nevoile populației, rămînînd și un disponibil pentru export. Va crește gradul de prefabricare în construcțiile de locuințe la circa 85 la sută, concomitent cu asigurarea unui grad înalt de finisare și echipare, creînd condiții de creștere fără precedent a productivității muncii în construcții. Totodată, în colaborare cu organele județene, vom stabili soluții specifice pentru fiecare zonă a țării, ceea ce este pe deplin posibil avînd în vedere că în cincinalul următor nu va rămîne nici un județ care să nu aibă propria lui fabrică de prefabricate.

Vom crea condiții, pe baza indicațiilor date de dumneavoastră, ca un volum important de materiale de construcții, în special materiale de zidărie, agregate minerale, piatră și plăcaje din piatră, plăci din diverse resurse vegetale etc. să se realizeze în cadrul consiliilor agroindustriale, pentru a satisface în cea mai mare măsură necesitățile acestora.

Vom acționa hotărît pentru producerea de noi materiale de construcții, ușoare și cu consumuri reduse de combustibil — a spus vorbitorul. Vom colabora cu celelalte organisme din economie cu atribuții în construcția de locuințe, ca prin concepția de proiectare să se asigure o mai bună izolare termică a clădirilor. Vom orienta, așa cum ne-ați indicat, întreaga noastră preocupare pentru valorificarea tuturor resurselor naturale, piatra, tufurile vulcanice, calcarele moi, școrje și alte roci minerale, pentru a le transforma, cu consumuri minime de energie, în materiale de construcții și de finisaje.

Am luat măsuri tehnice și organizatorice pentru folosirea integrală a tuturor resurselor de materii prime secundare: în cincinalul următor industria materialelor de construcții își va valorifica integral propriile deșeuri, precum și pe cele din alte ramuri industriale, această fiind o sursă importantă de reducere a consumurilor energetice. Am produs și vom extinde producția de betoane și blocuri de zidărie folosind zgură activată, vom crește ponderea adaosurilor de zgură și cenușă la ciment. Am trecut la folosirea pe scară largă a șlamurilor carbonifere la arderea ceramicii brute, am experimentat cu bune rezultate folosirea puzderiei de in și cînepă, a sterilelor de mină, a șlamurilor din industria chimică, a materialelor rezultate din prelucrarea marmurei etc.

În silvicultură — a arătat în continuare vorbitorul — avem un program întocmit conform indicațiilor dumneavoastră pînă în anul 2010. Acest program va trebui însă reactualizat în lumina recentelor indicații pe care ni le-ați dat în vederea creșterii potențialului producțiv al pădurii, ținînd cont că lemnul, pe lîngă faptul că reprezintă o valoroasă materie primă, prin chimizare poate deveni și o importantă resursă de combustibil, care se regenerează. Deoarece în diverse sectoare se mai manifestă fenomene de risipă a acestor prețioase materii prime, consider necesar să se ia măsuri severe de economisire a lemnului în întreaga economie și să se prevadă consum de material lemnos — numai acolo unde nu poate fi înlocuit. În acest scop vom extinde culturile cu specii repede crescătoare, în corelare cu utilizările pe care urmează să le aibă masa lemnoasă, vom organiza mai bine lucrările de igiena pădurilor și utilizarea mai completă a tuturor resurselor și produselor accesorii pe care le oferă pădurea.

În industria prelucrării lemnului, în ultima perioadă am obținut realizări importante privind creșterea gradului de valorificare a masei lemnoase. Sîntem însă conștienți că mai avem importante rezerve și ne propunem ca să le mobilizăm, pentru ca în cincinalul 1981—1985 să creștem gradul de valorificare a masei lemnoase cu încă 30 la sută, prin dezvoltarea mai pronunțată a produselor finite din lemn. Deși în cincinalul următor, volumul de masă lemnoasă exploatat nu crește, producția de mobilă și alte produse finite se va dezvolta cu peste 50 la sută. În cadrul producției de mobilă, accentul se va pune pe creșterea ponderii mobilei de artă, a mobilierului tapițat, pe creșterea calității producției în așa fel încît să se satisfacă cît mai complet, cerințele consumatorilor interni și exigențele pieței externe.

În industria celulozei și hîrtiei, pe lîngă dezvoltarea importantă din cincinalul viitor, va trebui să acționăm pentru modernizarea tehnologiilor existente în scopul reducerii gramajului, a consumului de masă lemnoasă și energie pe tona de celuloză. De asemenea, se va da o atenție deosebită valorificării lesiilor reziduale și reciclării hîrtiilor uzate.

O contribuție însemnată la realizarea importantelor sarcini ce revin ramurii noastre în cincinalul următor o va avea cercetarea științifică, pe care o vom lega mai mult de producție și de nevoile acesteia.

O atenție deosebită vom acorda problemei calității producției. De aceea vom crea în întreprinderile noastre o atitudine exigentă, responsabilă ca pe porțile fabricilor să nu iasă decît produse de foarte bună calitate.

Aceste măsuri vor contribui la îndeplinirea sarcinii trasate ministerului nostru, ca întregul spor de producție din cincinalul 1981—1985 să se realizeze fără consum suplimentar de energie.

O expresie grăitoare a unității și coeziunii poporului în jurul partidului, a conducerii sale, a constituit-o aprobarea deplină și satisfacția profundă cu care toți cetățenii țării au salutat hotărîrea unanimă a conferințelor județene de partid de a propune Congresului realegerea tovarășului Nicolae Ceaușescu în funcția de secretar general al Partidului Comunist Român.

Vă rog să-mi permiteți ca, de la această înaltă tribună a Congresului, să dau glas dorinței fierbinți exprimate de cei peste 500 000 de oameni ai muncii, indiferent de naționalitate, care își desfășoară activitatea într-o strînsă unitate de acțiune, din ramura materialelor de construcții și prelucrării lemnului, de a realege în înalta funcție de secretar general al partidului pe cea mai proeminentă personalitate, pe comunistul de omenie, pe revoluționarul internationalist, tovarășul Nicolae Ceaușescu.

## CUVÎNTAREA TOVARĂȘEI VERONICA HARNAGEA

### delegată a organizației județene de partid Vaslui

Întruchipînd voința unanimă, toți comuniștii și cei ilți oameni ai muncii din județul Vaslui isi exprimă plenar prețuirea față de excepționala activitate teoretică, politică și organizatorică desfășurată cu patos revoluționar și înalt devotament comunist de către tovarășul Nicolae Ceaușescu, în fruntea partidului și a statului. În conștiința întregii națiuni române, a subliniat vorbitoarea, tovarășul Nicolae Ceaușescu este simbolul luptătorului dîrz și neînfricat pentru victoria idealurilor de libertate și dreptate socială, al militantului eminent pe plan internațional pentru dezvoltarea relațiilor de prietenie și înțelegere între toate popoarele, pentru realizarea unei lumi mai bune și mai drepte.

Iată de ce, îndeplinind mandatul încredințat de Conferința organizației județene de partid Vaslui, susțin din inimă și cu toată căldura propunerea ca tovarășul Nicolae Ceaușescu, strălucit conducător al partidului și statului nostru, să fie reales în înalta funcție de secretar general al Partidului Comunist Român.

Referindu-se la perioada cuprinsă între cele două congrese ale partidului, vorbitoarea a arătat că aceasta a însemnat pentru organizația județeană de partid o etapă dinamică, de intensa activitate politică. Ca urmare a politicii științifice de repartizare armonioasă a forțelor de producție pe întreg teritoriul țării, județul Vaslui a beneficiat, în această perioadă, de un vast program de investiții. Dezvoltarea economică impetuoasă a județului a implicat puternic organele și organizațiile de partid în acțiunea de asigurare și pregătire corespunzătoare a forței de muncă, în educarea acesteia în spiritul înaltei discipline comuniste, pentru stimularea progresului tehnic și a întregii activități de creație.

Județul nostru a cunoscut un ritm de dezvoltare fără precedent, devenind o zonă de referință în noua geografie economică a patriei. Cu aceeași fermitate au acționat organizațiile de partid și în agricultură, unde s-au realizat importante lucrări de investiții, îndeosebi în ceea ce privește ameliorarea pămîntului, dotarea tuturor unităților cu mijloace moderne, de înaltă eficiență.

Firesc deci, a continuat vorbitoarea, ca județul Vaslui să se prezinte cu rezultate bune în îndeplinirea sarcinilor actualului cincinal. Din datele preliminare rezultă că în 1980 se va realiza o producție globală industrială în profil județean în valoare de 10 miliarde lei, adică de 2,6 ori mai mare decît în 1975, înregistrîndu-se un ritm mediu anual de creștere de peste 20 la sută. Producția globală agricolă va fi în 1980 cu 81 la sută mai mare decît în 1975, dezvoltîndu-se într-un ritm mediu anual de 10,5 la sută.

În continuare, referindu-se la prevederile din Directivele Congresului al XII-lea al P.C.R., privind dezvoltarea economico-socială a țării în cincinalul 1981—1985, vorbitoarea a arătat că în contextul înfloririi multilaterale a țării, în perioada care urmează, județului Vaslui îi revin sarcini superioare față de acest cincinal: producția globală industrială va spori în 1985 de circa 2,5 ori față de 1980, prin construirea a 44 noi capacități de producție, precum și prin modernizarea celor existente. Totodată, valoarea producției globale agricole va fi în 1985 de peste 6 miliarde lei, adică de peste 2 ori mai mare decît în 1980.

Ca urmare a preocupării constante pentru mobilizarea comuniștilor, a tuturor locuitorilor la înfăptuirea sarcinilor, pentru asigurarea pregătirii profesionale și politice, pentru promovarea progresului tehnic, comitetul de partid al comunei Munteni de Jos raportează Congresului că în ultimii ani am înregistrat sporuri importante la principalii indicatori, atît în sectorul vegetal, cît și în cel zootehnic. Am reușit să dublăm producția globală agricolă față de cincinalul anterior.

Cu sprijinul statului și prin contribuția cetățenilor, am construit o serie de obiective social-economice. În acest an, valoarea lucrărilor edilitar-gospodărești executate prin participarea cetățenilor depășește suma de 1 200 lei pe locuitor. Ne străduim să facem din comuna noastră, a spus vorbitoarea, o localitate cu adevărat modernă, în care condițiile de viață ale locuitorilor să se apropie tot mai mult de cele ale orașului. Apreciem că Programul-directivă de dezvoltare economico-socială în profil teritorial ne va permite să acționăm mult mai eficient în acest domeniu în anii ce urmează.

Pornind de la rolul și sarcinile deosebite ce revin propagandei și culturii în noua etapă de dezvoltare a țării, ținînd seama de criticile din Raportul tovarășului Nicolae Ceaușescu, vom acționa cu fermitate pentru organizarea temeinică a muncii politice de masă, îmbunătățirea conținutului și eficienței învățămîntului politico-ideologic, a activității culturale, punînd accentul pe însușirea politicii partidului, a hotărîrilor de partid și de stat, pe mobilizarea oamenilor muncii la realizarea sarcinilor economice și sociale, pe creșterea combativității împotriva manifestărilor negative și pe sporirea contribuției întregii activități de propagandă la educarea comuniștilor, a tuturor cetățenilor în spirit revoluționar.

În încheiere, a spus vorbitoarea, îngăduiți-mi să asigur Congresul, pe dumneavoastră, tovarășe Nicolae Ceaușescu, ca organizația județeană de partid, toți oamenii muncii vasluieni nu-și vor precupeți eforturile pentru înfăptuirea hotărîrilor ce vor fi adoptate și care întruchipează voința și idealurile noastre de pace și prosperitate, de ridicare a patriei pe culmile civilizației comuniste.

## CUVÎNTAREA TOVARĂȘULUI ILIE RĂUȚESCU

### delegat al organizației județene de partid Gorj

Mă simt onorat de posibilitatea de a lua cuvîntul, în numele minerilor din județul Gorj, la acest istoric Congres. Este cu atît mai mare intensitatea emoției care mă cuprinde cu cît vreau de la început să transmit înaltului forum al comuniștilor aderiunea totală a minerilor gorjeni la Raportul prezentat de tovarășul Nicolae Ceaușescu, la toate celelalte documente programatice supuse dezbaterii, documente de o deosebită valoare științifică și practică ce poartă girul contribuției inestimabile a secretarului general al partidului. Deslușim din conținutul acestora, a subliniat vorbitorul, înaltul patriotism, dinamismul și gîndirea novatoare, înaltul spirit revoluționar al celui mai iubit fiu al clasei muncitoare, tovarășul Nicolae Ceaușescu.

Îndeplinindu-mi mandatul încredințat de Conferința organizației județene de partid Gorj, susțin cu toată căldura propunerea ca actualul Congres să realeagă pe tovarășul Nicolae Ceaușescu în înalta funcție de secretar general al partidului, garanție sigură a înfăptuirii tuturor planurilor îndrăznețe pe care ni le propunem pentru viitor.

Datorită grijii constante a partidului, personal a tovarășului Nicolae Ceaușescu, în ultimii ani în județul nostru s-au dezvoltat extracția lignitului, producția de energie electrică, industria petrolului și gazelor și altele. Vorbitorul a arătat, în continuare: Au fost puse în funcțiune, ca urmare a materializării unui volum de investiții de peste 34 miliarde lei, numeroase mine și cariere. Termocentrala Rovinari funcționează la întreaga capacitate de 1 720 MW, două grupuri energetice mari la Termocentrala Turceni, prima unitate hidroenergetică în sistemul Cerna-Motru-Tismana. Importante capacități de producție au fost date în exploatare în industria petrolului, s-au dezvoltat și modernizat unitățile din ramurile materialelor de construcții, exploatării și prelucrării lemnului, confecțiilor. Au apărut noi întreprinderi din domeniul construcțiilor de mașini și chimiei. Noile investiții au făcut posibil să sporească la cote înalte puterea industrială a județului, să se modifice profund viața și nivelul de trai al oamenilor de pe aceste meleaguri.

Oamenii muncii din minele și carierele din județul nostru, conduși de organizațiile de partid, au atins o producție de 75 000 tone/zi, onorîndu-și angajamentul asumat în fața secretarului general al partidului.

Rezultatele obținute sînt urmarea unei intense activități politico-organizatorice desfășurate de organele și organizațiile de partid pentru mobilizarea tuturor colectivelor de mineri pentru a folosi mai bine timpul de lucru și utilajele moderne din dotare, pentru întărirea ordinii și disciplinei la locurile de muncă. În continuarea cuvîntului, s-a apreciat: Măsurile întreprinse în ultima vreme, angajamentele luate de mineri în adunările generale ale oamenilor muncii ne dau garanția că pînă la sfîrșitul acestui an producția zilnică va depăși 80 000 tone lignit.

Însușindu-și criticile și indicațiile date de dumneavoastră, mult stimate tovarășe secretar general, cu ocazia vizitelor de lucru făcute în bazinul carbonifer Rovinari, precum și la Consfătuirea de lucru de la C.C. al P.C.R. din septembrie a.c., organizațiile noastre de partid vor lua, în continuare, măsuri corespunzătoare și vor acționa cu toată hotărîrea pentru perfecționarea întregii activități politice și organizatorice, angajarea tuturor resorturilor politico-educative la realizarea sarcinilor de plan. În acest sens, adunările generale, întreaga muncă de partid sînt orientate, cu tot mai multă vigoare, spre asigurarea unei participări plenare, conștiente și responsabile, a fiecărui om al muncii și în primul rînd a factorilor de conducere, la realizarea dezideratului major — țării tot mai mult cărbune din bazinul minier al Gorjului.

Sîntem conștienți că în activitatea minerilor din bazinul Gorjului au persistat și se mai mențin încă o seamă de neajunsuri și deficiențe. Mă refer în primul rînd, a spus vorbitorul, la faptul că nu întotdeauna organizațiile de partid au acordat suficientă atenție rezolvării unor probleme privind organizarea și conducerea activității din unitățile miniere. Au existat întîrzieri în executarea lucrărilor de decopertare pentru crearea de noi fronturi de lucru, nu am manifestat suficientă preocupare pentru întreținerea în cele mai bune condiții a utilajelor, pentru organizarea de drumuri de acces corespunzătoare.

Cu toate că unitățile noastre au fost dotate cu utilaje din cele mai moderne, de mare complexitate, nu am luat măsuri pentru a pregăti corespunzător forța de muncă: de aici decurg nerealizarea planului, dese fluctuații de personal, numeroasele stagnări ale utilajelor din dotare.

În încheiere, vorbitorul a făcut cîteva propuneri:

— Industria constructoare de mașini să asimileze combinele și complexele mecanizate pentru subteran, specifice condițiilor de zăcămînt din bazinul Olteniei.

— Ministerul Minelor, Petrolului și Geologiei, împreună cu Ministerul Comerțului Exterior să soluționeze problema utilajelor și subansamblelor necesare condițiilor de zăcămînt din bazinul minier al Gorjului, în vederea extragerii în întregime a straturilor de cărbune între 3 și 5 m.

Institutele de cercetări să studieze temeinic și să ofere soluții optime pentru exploatarea zăcămintelor de cărbune din zonă, să cerceteze straturile aflate la adîncimi mai mari de 120 metri. Să găsească modalități pentru gazeificarea cărbunelui, îndeosebi a celui din straturile subțiri aflate sub pînza freatică, în partea de sud a bazinului nostru carbonifer.

Asigurăm Congresul, pe dumneavoastră, mult stimate tovarășe secretar general, că pentru mineri, pentru toți oamenii muncii din județul Gorj nu va exista nimic mai presus decît voința și hotărîrea fermă de a face totul pentru ca în cel mai scurt timp să raportăm îndeplinirea integrală a planului de lignit, să contribuim într-o măsură tot mai mare la sporirea energiei electrice pe baza de cărbune. Ne angajăm să nu precupețim nici un efort pentru înfăptuirea neabătută a hotărîrilor pe care le va adopta Congresul.

## CUVÎNTAREA TOVARĂȘULUI ȘTEFAN MOCUȚA

### delegat al organizației județene de partid Cluj

Îndeplinindu-și cu devotament și înaltă competență misiunea de conducător al societății, Partidul Comunist Român, întrunit în forumul său suprem, face bilanțul succeselor înregistrate în opera de înălțare a edificiului socialismului multilateral dezvoltat și hotărăște, în concordanță cu aspirațiile fundamentale ale poporului, parametrii cantitativi și calitativi ai viitorului pe care țara îi zidește sub luceferii libertății, dreptății, independenței și demnității umane.

Dînd glas mandatului încredințat de comuniști, de toți oamenii muncii clujeni — români, maghiari și de alte naționalități — exprim sentimentele lor de înaltă apreciere față de politica internă și externă a partidului și statului, aprob integral raportul prezentat de tovarășul Nicolae Ceaușescu. Directivele și celelalte documente înscrise pe ordinea de zi a acestui istoric congres.

În același timp, susțin cu toată căldura inimii și responsabilitatea conștiinței, într-un singur glas cu întregul partid și popor, reinvestirea tovarășului Nicolae Ceaușescu în înalta funcție de secretar general al Partidului Comunist Român. Susținînd realegerea tovarășului Nicolae Ceaușescu în fruntea partidului, comuniștii, toți oamenii muncii clujeni își exprimă înalta lor prețuire, admirația și recunoștința pentru clarviziunea cu care tovarășul Nicolae Ceaușescu conduce țara spre culmile civilizației comuniste, pentru strălucitul aport la îmbogățirea patrimoniului științei și a experienței de transformare revoluționară a societății, la soluționarea problemelor cardinale ale omenirii contemporane, pentru contribuția adusă la creșterea prestigiului partidului și țării pe toate meridianele planetei. Votînd realegerea celui mai destoinic fiu al poporului român, întruchipare desăvîrșită a setei sale de adevăr și dreptate, a aspirațiilor sale seculare în desăvîrșire, votăm pentru continuarea politicii de făurire a socialismului multilateral dezvoltat și comunismului pe pămîntul României. Noi știm din viața de zi cu zi, mult stimate tovarășe Nicolae Ceaușescu, că inima dumneavoastră bate în fiecare colț de țară, pentru fiecare cetățean al ei, că sînteți permanent alături de noi, la greu și la bine, că v-ați unit destinul cu țara și poporul

# LUCRĂRILE CONGRESULUI AL XII-LEA AL PARTIDULUI COMUNIST ROMÂN

(Urmare din pag. a IX-a)

clusiv al comitetului județean, continuă să existe neajunsuri, care au împiedicat obținerea unor rezultate mai bune, iar în unele unități au condus la nerealizarea unor sarcini de plan.

În conformitate cu măsurile stabilite de conferința județeană de partid, adunările generale ale oamenilor muncii s-au desfășurat sub deviza recuperării rămînerilor în urmă, transformării ultimelor două luni ale acestui an într-o perioadă de realizări record, a stabilirii măsurilor pentru îndeplinirea ritmică a sarcinilor pe anul viitor și pe întregul cincinal.

Avînd în vedere realizările de pînă acum, potențialul material și uman existent în județul nostru, preocupările pentru trecerea la o nouă calitate în activitatea economico-socială, conferința organizației județene a apreciat că există condiții ca planul producției industriale pe anul 1980 să fie depășit cu 3 la sută. Pe această bază, oamenii muncii din industria județului, în frunte cu comuniștii, își măresc angajamentul asumat pe întregul cincinal de la 8,4 la 10 miliarde lei. Îndeplinirea ritmică și depășirea planului pe anul 1980 vor asigura condiții reale pentru înfăptuirea cu succes a obiectivelor cincinalului viitor, cînd și județul Cluj va urca pe noi trepte de progres și bunăstare; în anul 1985, producția globală totală pe locuitor va ajunge la 84 300 lei, din care 62 000 lei producția industrială.

În încheiere, vorbitorul a subliniat: Văzînd în politica partidului propria lor politică, în documentele Congresului al XII-lea — aplicarea Programului partidului și concretizarea aspirațiilor lor — comuniștii, toți oamenii muncii clujeni — români, maghiari și de altă naționalitate — uniți în jurul partidului, înfrățiți de veacuri în muncă și idealuri, fac legămînt că, urmînd neabătut pe secretarul general al partidului, tovarășul Nicolae Ceaușescu, vor pune toată priceperea și energia lor în slujba înfăptuirii exemplare a sarcinilor ce le vor reveni din hotărîrile Congresului, contribuind cu ingeniozitatea minții și iscusința brațelor la înălțarea patriei pe noi trepte de lumină, progres și civilizație.

## CUVÎNTAREA TOVARĂȘULUI ȘTEFAN VOITEC

### delegat al organizației județene de partid Dolj

De-a lungul întregii sale existențe și îndeosebi în răstimpul de cînd Partidul Comunist Român a devenit partid de guvernămînt, forța politică conducătoare în societatea noastră, congresele sale s-au înscris ca evenimente de importanță excepțională în viața partidului și a țării, marcînd noi etape ale înaintării poporului român pe calea construcției socialiste, a înfloririi și propășirii patriei. O nouă pagină glorioasă în istoria României va înscrie Congresul al XII-lea, care, prin importantele hotărîri ce le va adopta, va jalona o nouă etapă în ascensiunea țării pe calea făuririi socialismului multilateral dezvoltat și a înaintării spre comunism.

Am ascultat cu emoție profundă și firească bucurie magistralul Raport prezentat de tovarășul Nicolae Ceaușescu, document de covîrșitoare importanță și temeinică analiză științifică, în care își găsesc pregnantă expresie gîndirea creatoare și originală, spiritul revoluționar, impresionanta capacitate prospectivă, caldul umanism comunist și patriotismul înflăcărat, proprii secretarului general al partidului nostru. Avem deplin temei să ne exprimăm totala aderiune față de Raportul prezentat Congresului de secretarul general al partidului, față de toate documentele programatice care trasează liniile directoare ale dezvoltării economico-sociale în viitorul cincinal și în perspectiva întregului deceniu următor, pentru ridicarea României pe noi trepte de civilizație materială și spirituală, de înflorire plenară a personalității umane.

Iată de ce, cu conștiința deplinei răspunderi comuniste, ținînd seama de profundele transformări innoitoare realizate în toate sferele vieții social-economice în perioada de cînd tovarășul Nicolae Ceaușescu se află în fruntea partidului și statului nostru, susțin din adîncul inimii propunerea privind realegerea sa în funcția de secretar general al partidului. Întregul nostru popor vede în această alegere chezășia obținerii și în viitor de noi și hotărîtoare izbînzi în construirea societății socialiste și comuniste, în făurirea unei vieți prospere și fericite pe străvechiul pămînt românesc.

Deplina unanimitate și entuziasmul cu care toți comuniștii, toți fiii patriei, fără deosebire de naționalitate, și-au manifestat voința ca și în viitor în fruntea partidului și la cîrma țării să se afle cel mai iubit fiu al națiunii noastre, eminent revoluționar și om de stat, militant de seamă al mișcării comuniste și muncitorești internaționale — reflectă acea temelie de nezdruncinat a forței și trăiniciei orînduirii noastre socialiste, pe care o constituie unitatea și coeziunea indisolubilă a întregului popor în jurul partidului, al încercatului său conducător — tovarășul Nicolae Ceaușescu.

Numeroasele și remarcabilele succese dobîndite de poporul nostru în anii care au urmat Congresului al XI-lea ilustrează cu tărie uriașa forță dinamizatoare și mobilizatoare a politicii partidului nostru, activitatea multilaterală desfășurată de Comitetul Central al partidului, de organele sale executive, în frunte cu secretarul general al partidului nostru — tovarășul Nicolae Ceaușescu. Aniversînd cu cîteva luni în urmă împlinirea a 35 de ani de la crearea Frontului Unic Muncitoresc între P.C.R. și P.S.D., proces care a fost ridicat pe o treaptă calitativ superioară prin unificarea celor două partide muncitorești din țara noastră, în februarie 1948, am avut prilejul să verificăm, pe baza unei îndelungate experiențe istorice, adevărul fundamental că realizarea unității clasei muncitoare — evident în forme și modalități corespunzătoare particularităților naționale specifice — reprezintă un factor esențial și decisiv al victoriei revoluției și construcției socialiste.

Anii care ne despart de Congresul precedent al partidului nostru — a spus în continuare vorbitorul — au constituit o perioadă de mari și importante realizări în toate domeniile activității social-economice. Comitetul Central, acționînd pentru înfăptuirea Programului partidului, a hotărîrilor Congresului al XI-lea și ale Conferinței Naționale, a asigurat dezvoltarea echilibrată, viguroasă a forțelor de producție, menținerea ritmului susținut de creștere a venitului național, perfecționarea structurilor economice în industrie și agricultură, valorificarea superioară, cu înalt randament a resurselor umane, materiale și financiare. Ne produce tuturor o mare satisfacție faptul că România a dobîndit astăzi o putere economică și modernă bază tehnico-materială, iar în 1980 se va realiza o producție industrială de peste 53 de ori mai mare decît în 1938. Producția agricolă depășește în acest cincinal cu peste 30 la sută nivelul realizărilor cincinalului trecut, contribuind la îmbunătățirea continuă a aprovizionării populației. Marile realizări obținute în dezvoltarea economiei naționale au asigurat creșterea continuă a nivelului de trai material și spiritual al tuturor oamenilor muncii, demonstrînd grăitor că țelul suprem al politicii partidului este ridicarea necontenită a bunăstării întregului popor.

Progrese substanțiale au fost realizate, în această perioadă, așa cum se subliniază în Raportul prezentat Congresului, și în perfecționarea sistemului instituțional al democrației socialiste. Paralel cu creșterea rolului și atribuțiilor Marii Adunări Naționale, ale Consiliului de Stat, consiliilor populare, a fost lărgit și amplificat cadrul democrației directe, menit să extindă participarea activă a maselor populare, a tuturor oamenilor muncii la conducerea statului și societății. Aceasta reflectă concepția Partidului Comunist Român potrivit căreia întărirea continuă a rolului conducător al partidului în întreaga viață socială se îngemănează, firesc și necesar, cu dezvoltarea democrației socialiste, constituind componente organice ale unui proces unitar, democrația și socialismul fiind de nedespărțit. Coordonate de bază ale politicii partidului, adîncirea democrației, permanenta perfecționare a sistemului de organizare și conducere a societății și-au găsit reflectare în crearea unui cadru instituțional original, unic în felul său, de noi forme și structuri democratice, menite să asigure participarea nemijlocită a tuturor categoriilor de oameni ai muncii, fără deosebire de naționalitate, la conducerea vieții social-economice, a întregii societăți.

Ultimii ani au validat în mod concludent justețea măsurilor adoptate, din inițiativa tovarășului secretar general al partidului, privind introducerea noului mecanism economico-financiar, bazat pe autoconducerea muncitorească, autogestiunea și autofinanțarea unităților socialiste, care lărgesc substanțial posibilitățile de participare a oamenilor muncii la conducerea economică, a întregii vieți sociale. În spiritul orientării trasate de Raportul prezentat de tovarășul Nicolae Ceaușescu, partidul va acționa și în viitor pentru perfecționarea cadrului organizatoric al democrației socialiste.

O nouă și semnificativă expresie a contribuției decisive a tovarășului Nicolae Ceaușescu la stabilirea pe plan principial și practic a modalităților concrete de perfecționare a organizării și conducerii societății noastre, corespunzător cerințelor actuale etape de dezvoltare a țării, o reprezintă măsurile privind creșterea rolului Frontului Unității Socialiste în viața social-politică și îmbunătățirea organizării sale. Acestea dau expresie unei concepții noi, revoluționare, de natură să determine îmbunătățiri de ordin calitativ în activitatea de ansamblu a Frontului Unității Socialiste, practic în activitatea social-politică a tuturor cetățenilor țării. Ele reliefează, o dată mai mult, trăsăturile definitorii pentru modul de gîndire și acțiune al secretarului general al partidului — cunoașterea profundă a realităților, largă deschidere și receptivitate la nou, capacitate de a investiga în profunzime noile fenomene și procese din viața socială, de a descifra în mod științific, din timp, sensul evoluției lor, de a elabora soluții adecvate particularităților țării și cerințelor accelerării progresului multilateral al societății.

În continuare, vorbitorul a subliniat: De la înalta tribună a Congresului, îmi exprim acordul deplin față de politica externă dinamică, constructivă a partidului și statului nostru, politică la a cărei făurire și promovare rolul determinant și meritul principal revin secretarului general al partidului, președintelui României, tovarășul Nicolae Ceaușescu. România socialistă are astăzi nenumărați prieteni pe toate meridianele, ca urmare a consecvenței cu care situează la baza raporturilor cu statele principiile deplinei egalități în drepturi, respectării independenței și suveranității naționale, neamestecului în treburile interne, renunțării la forță și la amenințarea cu forța, principii care dobîndesc o tot mai largă audiență pe arena mondială.

Pornind de la realitățile lumii contemporane, de la convingerea că adîncirea tendințelor și proceselor pozitive de pe arena mondială, edificarea noii ordini economice și politice reclamă acțiunea comună a tuturor forțelor care se pronunță pentru democrație, libertate, independență și pace și, în primul rînd, conlucrarea dintre toate detașamentele clasei muncitoare — forța fundamentală a progresului social — partidul nostru acționează pentru întărirea colaborării cu partidele comuniste și muncitorești, pentru dezvoltarea contactelor cu partidele socialiste și social-democrate din diferite țări, cu alte forțe politice ale clasei muncitoare. Experiența noastră, ca și experiența pe plan internațional, confirmă realismul acestei căi, unitatea de acțiune dintre comuniști și socialiști afirmîndu-se ca un factor hotărîtor în lupta pentru realizarea aspirațiilor vitale ale oamenilor muncii, ale popoarelor, pentru triumful cauzei socialismului și păcii.

Ținînd seama și de rolul determinant pe care îl au în lumea de azi masele largi, popoarele înseși, partidul nostru acționează, totodată, pentru dezvoltarea legăturilor cu cele mai diverse forțe sociale și politice de pretutindeni, cu mișcări de eliberare națională și socială, cu partide și organizații de cele mai diferite orientări și tendințe, care se situează pe poziții democratice, progresiste, antiimperialiste. Este convingerea nestrămutată a partidului nostru, așa cum se subliniază pregnant în Raportul prezentat Congresului, că astăzi, mai mult decît oricînd, pacea, securitatea, progresul depind de conjugarea eforturilor tuturor popoarelor, de mobilizarea celor mai largi forțe sociale și de realizarea unei strînse colaborări între acestea, atît în cadrul național cît și pe tărîm internațional.

Datorită politicii sale, România socialistă a dobîndit astăzi în viața internațională imaginea unei țări cu o identitate proprie, care se bucură de un prestigiu internațional fără precedent, iar secretarul general al partidului, președintele țării, tovarășul Nicolae Ceaușescu, este apreciat și stimat ca o proeminentă personalitate a lumii contemporane, ca un neobosit luptător pentru dreptul fundamental al popoarelor, pentru progresul omenirii, pentru pace, prietenie între toate popoarele lumii.

Este o mare satisfacție pentru mine faptul că după atîtea decenii de activitate în rîndurile mișcării muncitorești iau parte la Congresul la care se vor adopta hotărîri cu adevărat istorice pentru realizarea strategiei revoluționare a partidului, menite să ducă la victoria socialismului multilateral dezvoltat și să deschidă calea trecerii la comunism în România.

În încheiere, vorbitorul a spus: Concretizînd viziunea de largă perspectivă a tovarășului Nicolae Ceaușescu, secretarul general al partidului, pe baza aplicării creatoare a principiilor materialismului dialectic și istoric la condițiile specifice ale societății noastre, hotărîrile Congresului al XII-lea, care prefigurează viitorul de aur al României, vor accelera progresul patriei spre piscurile semețe ale civilizației comuniste, sub steagul larg desfășurat al Partidului Comunist Român.

## CUVÎNTAREA TOVARĂȘULUI MIHAIL FLORESCU

### delegat al organizației județene de partid Argeș

Afirm cu înflăcărare aderiunea față de documentele prezentate pentru aprobare Congresului al XII-lea al Partidului Comunist Român, al căror conținut corespunde intereselor oamenilor muncii, voinței și țelurilor întregului nostru popor, făuritor al societății socialiste multilateral dezvoltate și al comunismului în țara noastră.

Oamenii muncii din industria chimică dau o înaltă apreciere contribuției deosebit de valoroase a secretarului general al Partidului Comunist Român, tovarășul Nicolae Ceaușescu, la elaborarea Proiectului de Directive pentru dezvoltarea economico-socială și dezvoltarea în profil teritorial, a proiectelor programelor-directivă în domeniile cercetării științifice, energeticii, creșterii nivelului de trai, al căror fundament teoretic și practic poartă amprenta gîndirii științifice, spiritului partinic și cutezanței revoluționare proprii personalității sale remarcabile.

Ca vechi militant al partidului, cunosc de aproape cinci decenii participarea activă, de mare răspundere, a tovarășului Nicolae Ceaușescu la cele mai importante evenimente revoluționare ale istoriei societății românești contemporane, și îmi exprim convingerea nestrămutată că realegerea tovarășului Nicolae Ceaușescu, în înalta funcție de secretar general al partidului, constituie garanția sigură a promovării ferme și neabătute a politicii științifice, realiste și clarvăzătoare, interne și externe, a partidului și statului nostru, a înfăptuirii cu succes a hotărîrilor pe care le va adopta Congresul al XII-lea al partidului.

Viața confirmă că, pretutindeni, unde oamenii se străduiesc să ridice nivelul de viață al popoarelor, chimia este prezentă cu infinitele sale posibilități de a acționa asupra micro și macrostructurii producției materiale, care conduc la obținerea unor noi și prețioase produse cu un spectru larg de utilizare și înaltă eficiență economică.

După ce a înfățișat, printr-o grăitoare statistică, progresele remarcabile în dezvoltarea industriei chimice românești, în comparație cu cele mai industrializate țări ale lumii, vorbitorul a spus: Criteriul esențial care va sta la baza dezvoltării chimiei în cincinalul 1981—1985 constă în restructurarea producției acestei ramuri prin accentuarea ritmurilor de creștere a fabricației produselor și grupelor de produse de înaltă tehnicitate care se realizează cu consumuri energetice reduse și valorifică la maximum materiile prime, să se asigure în cadrul industriei chimice dezvoltarea acelor producții care să încorporeze o cît mai mare cantitate de muncă înalt calificată.

Schimbarea de structură în industria chimică se reflectă în planul cincinal prin valorificarea superioară a aceleiași cantități de țiței, creșteri mici în producția marilor consumatori energetici și ritmuri înalte în industria polimerilor și a chimiei de sinteze fine.

Încă de la începutul acestui deceniu, România a adoptat și a promovat o politică energetică realistă, echilibrată, un sistem de măsuri cu eficiență imediată și de durată, răspunzînd și nevoilor la zi și perspectivelor dezvoltării. Totodată, avînd-se în vedere faptul că țara noastră dispune de un volum limitat de rezerve de materii prime energetice, au fost și sînt necesare eforturi mari pentru asigurarea unei aprovizionări cu resurse energetice pe măsura cerințelor dezvoltării economiei românești. Criza energetică care a cuprins ansamblul economiei mondiale ridică noi probleme în utilizarea rațională a resurselor naturale de hidrocarburi și utilizarea altor resurse naturale în scopuri combustibile. Este rațional ca petrolul și gazele naturale să fie utilizate cu prioritate pentru valorificarea lor chimică, într-o perspectivă de cît mai lungă durată.

În Raportul prezentat de tovarășul Nicolae Ceaușescu, ieri, în fața Congresului, se subliniă că resursele de hidrocarburi naturale vor fi destinate cu prioritate chimizării. În directivele prezentate spre aprobare Congresului, se arată că gradul de chimizare a țițeiului supus prelucrării va crește de la 10,2 la sută în 1980 la 17,5 la sută în 1985, în condițiile în care prelucrarea țițeiului va rămîne la nivelul anului 1980.

Pentru realizarea integrală și la vreme a sarcinilor complexe care revin chimiei în viitorul cincinal, a fost elaborat un program special care concretizează eforturile oamenilor muncii în următoarele direcții prioritare: asigurarea funcționării continue și la parametrii proiectați a instalațiilor în funcțiune; urgentarea punerii în funcțiune a instalațiilor din planul de investiții; reanalizarea instalațiilor în funcțiune din punct de vedere al consumului energetic și de combustibil în vederea opririi celor cu consumuri energetice mari; extinderea tipizării instalațiilor și utilajelor din industria chimică; utilizarea integrală a produselor secundare și recuperarea secundară energetică, termică și electrică; eliminarea opririlor accidentale și funcționarea continuă a instalațiilor; sporirea simțitoare a productivității muncii prin extinderea mecanizării și automatizării proceselor de fabricație; ridicarea continuă a nivelului de calificare profesională.

Apoi vorbitorul a subliniat: Programul-directivă de cercetare științifică cuprinde sarcini importante pentru știința și industria chimică și tratează problematica izvorîtă din marile cuceriri ale revoluției științifice și tehnicii contemporane. Cercetarea în chimie organizată în cadrul Institutului Central de Chimie, sub conducerea tovarășei academician doctor inginer Elena Ceaușescu, a elaborat pe această bază un amplu program de cercetări.

Ținînd seama de consecințele economice și financiare ale crizei petrolului, de restringerea în viitor a surselor de aprovizionare cu țiței, vom trece în industria chimică la utilizarea și a altor surse de materii prime prin elaborarea procedeelor de chimizare a cărbunilor, îndeosebi hidrogenarea, gazificarea și lichefierea cărbunilor în produse organice care azi se obțin numai prin petrochimie. S-a trecut la cercetarea valorificării biomasei și a deșeurilor agricole în vederea obținerii unor carburanți ieftini care să înlocuiască cu succes pe cei care se obțin azi din petrol.

Un domeniu de cercetare de vîrf îl constituie microbiologia industrială și cataliza enzimatică specifică materiei vii. Cercetările făcute în acest domeniu au dat posibilitatea să fie obținute produse de natură biochimică cum sînt antibioticele, aminoacizii, proteinele, enzimele.

Exprimîndu-mi încă o dată acordul deplin față de conținutul documentelor prezentate, față de ideile de excepțională însemnătate politică cuprinse în Raportul prezentat Congresului de către secretarul general al partidului — vorbitorul a spus în încheiere: mă angajez în fața Congresului că nu voi precupeți în continuare nici un efort pentru a-mi îndeplini, la nivelul înaltelor cerințe actuale, sarcinile ce ne revin în aplicarea prevederilor acestor documente, fiind pătruns în toată ființa mea de însemnătatea covîrșitoare a etapei revoluționare pe care o străbatem în prezent, de marea responsabilitate istorică a hotărîrilor pe care le va adopta Congresul pentru viitorul socialismului și comunismului în țara noastră.

## CUVÎNTAREA TOVARĂȘULUI IONIȚĂ BAGIU

### delegat al organizației județene de partid Timiș

Mă simt onorat ca de la înalta tribună a Congresului să dau împlinire mandatului încredințat de Conferința organizației județene de partid Timiș și să exprim totala aderiune față de documentele supuse dezbaterii Congresului al XII-lea, a căror aplicare va înscrie în istoria partidului și poporului nostru o nouă perioadă glorioasă pe drumul făuririi societății socialiste multilateral dezvoltate și înaintării României spre comunism.

Oamenii muncii din județul Timiș, împreună cu întregul popor, vă sînt recunoscători dumneavoastră, mult stimate tovarășe Nicolae Ceaușescu, pentru marile realizări din ultimii 15 ani, perioada cea mai înfloritoare din istoria României. De aceea, comuniștii și toți oamenii muncii din Banat, români, germani, maghiari, sîrbi, alături de întregul partid, de întregul popor, susțin cu toată căldura inimii lor realegerea dumneavoastră, cel mai iubit și devotat fiu al poporului nostru, ctitor cutezător de istorie socialistă, în funcția supremă de secretar general al partidului, garanție sigură a înfăptuirii mărețului Program al partidului.

Vorbitorul a raportat Congresului că, urmînd neabătut prețioasele îndrumări ale secretarului general al partidului, care a vizitat de mai multe ori Întreprinderea mecanică Timișoara, s-a reușit în decurs de 10 ani o creștere a producției de 8 ori. Au intrat în funcțiune noi capacități de producție, am dotat unitatea cu utilaje de înaltă tehnicitate. În actualul cincinal s-a realizat peste prevederi o producție industrială în valoare de 500 milioane lei, urmînd ca pînă la finele anului 1980 această depășire să ajungă la 1 miliard de lei. Vom realiza planul cincinal la toți indicatorii, urmînd să recuperăm unele restanțe ce le mai avem la producția fizică și la export.

Cu ocazia vizitei de lucru din septembrie anul acesta, pe baza indicațiilor tovarășului Nicolae Ceaușescu, ne-am angajat că vom depune toate eforturile pentru a transforma întreprinderea într-un combinat de utilaj greu, cu 12 000 de oameni ai muncii, care să-și aducă o contribuție sporită la satisfacerea cerințelor economiei naționale și ale beneficiarilor externi cu mașini de ridicat și utilaje tehnologice complexe.

Insistînd asupra acestei perspective, vorbitorul a arătat că în perioada 1980—1985 se vor asimila noi produse deosebit de complexe ca: utilaje grele de ridicat pînă la 800 tone după proiecte românești, rod al activității Centrului de cercetare și proiectare pentru mașini de ridicat împreună cu Institutul politehnic din Timișoara, utilaje tehnologice pentru industriile metalurgică și energetică. De asemenea, se vor asimila familia de macarale autopropulsate grele în gamă de 25—140 tone și vom crea în întreprinderea noastră un sector cald, care să asigure 40 000 tone oțel lichid pentru realizarea de piese de oțel turnat și de oțel forjat, necesare producției.

Pe lîngă rezultatele bune obținute, ne confruntăm și cu unele greutăți în activitatea noastră de producție, în ceea ce privește calitatea. În acest sens propunem ca Departamentul Industriei Electrotehnice și Electronice să ia măsuri de lărgire a echipamentului electric.

În continuare, vorbitorul a spus: Pentru stabilizarea cadrelor, îndrumați de tovarășul secretar general Nicolae Ceaușescu, am realizat în imediata apropiere a întreprinderii un complex social compus din: cantină cu 4 000 de locuri; 5 cămine de nefamiliști cu 1 700 de locuri; un cămin de copii, un dispensar, un complex de locuințe pentru familiile muncitorilor noștri care cuprinde 400 de apartamente; un complex școlar și un liceu industrial cu 2 000 elevi, noi spații pentru institutul de subingineri ce-și desfășoară activitatea în uzina noastră. Pentru toate condițiile create, la care se adaugă veniturile tot mai sporite oferite de programul de creștere a nivelului de trai, mulțumim din inimă conducerii partidului, personal tovarășului Nicolae Ceaușescu.

În încheiere, vorbitorul a spus: Vă rog să-mi permiteți ca, în numele comuniștilor, al tuturor oamenilor muncii de la Întreprinderea mecanică Timișoara, să exprim aprobarea deplină și adeziunea noastră la politica promovată de partidul nostru în relațiile cu celelalte partide comuniste și muncitorești, ca și cu partidele socialiste și social-democrate, cu mișcările de eliberare națională, cu alte partide democratice.

## CUVÎNTAREA TOVARĂȘEI TEODORA SANDU

### delegată a organizației județene de partid Botoșani

Comuniștii, toți cei ce trăiesc și muncesc pe străvechile meleaguri românești ale Botoșanilor, mi-au încredințat mandatul să exprim de la înalta tribună a celui de-al XII-lea Congres al partidului cele mai alese sentimente de mulțumire și recunoștință secretarului general al partidului, tovarășul Nicolae Ceaușescu, pentru grija constantă ce o manifestă înfloririi continue a plaiurilor botoșănene, asemenea întregii noastre țări.

După Congresul al IX-lea al partidului, zona Botoșanilor a cunoscut o adevărată revoluție în domeniul forțelor de producție. Fiecare dintre vizitele de lucru ale tovarășului Nicolae Ceaușescu a însemnat pentru județul nostru o nouă și elocventă etapă pe calea progresului. În perioada 1971—1975, județului nostru i s-a alocat un volum de investiții valorînd 4,1 miliarde de lei, iar în cincinalul actual investițiile destinate județului depășesc 12 miliarde de lei. Drept urmare, în municipiul Botoșani s-a realizat o platformă industrială modernă, în care unitățile au fost amplasate după indicațiile date de tovarășul Nicolae Ceaușescu, de a nu se face risipă de teren și a se crea posibilitatea folosirii în comun, cu eficiență maximă, a utilităților de agenți termici, instalații de apă și gaz metan. Este semnificativ că astăzi numai întreprinderea textilă „Moldova" realizează o producție de 1,4 miliarde lei, tot atît cît realiza întregul județ cu un deceniu și jumătate în urmă.

Vorbitoarea a arătat că în orașele Dorohoi, Darabani și Săveni, ca și în viitoarele centre urbane Flămînzi și Bucecea, au fost puse în funcțiune ori se află în construcție noi unități industriale, ceea ce a făcut ca o mare parte a forței de muncă disponibilizate prin mecanizarea lucrărilor agricole să nu mai migreze din județ, rezolvîndu-se în acest fel numeroase probleme de ordin social, edilitar-gospodăresc și familial. În paralel, în toate orașele județului, au apărut noi ansambluri de locuințe, construindu-se de la precedentul Congres al partidului și pînă în prezent peste 11 mii de apartamente; s-au construit, de asemenea, un spital cu 700 de paturi, o casă a științei și tehnicii, un local pentru maternitate, peste 1 000 de săli de clasă și 200 de noi locuri pentru grădinițe.

Raportăm Congresului, — a subliniat vorbitoarea — că oamenii muncii din industria botoșeneană se prezintă la marele forum al comuniștilor cu sarcinile de plan aferente perioadei parcurse din actualul cincinal depășite cu peste 700 de milioane lei, aceasta constituind o certitudine că angajamentul asumat în întrecerea socialistă pe întregul cincinal va fi îndeplinit și chiar depășit. Așa cum ați indicat dumneavoastră, mult stimate tovarășe secretar general, lucrătorii din agricultura județului au încheiat toate lucrările pe ogoare.

Eforturilor generale depuse în toate sectoarele de activitate ne-am alăturat și noi, comuniștii, toți cei ce muncim la întreprinderea „Integrata de țesături subțiri tip în", unul dintre cele mai tinere colective muncitorești de pe platforma industrială a Botoșanilor. Deși capacitățile de producție, respectiv secțiile țesătorie, filatură și finisaj nu au fost puse în funcțiune la termenele planificate, pe cele 10 luni ale anului curent colectivul a realizat producția globală în proporție de 100,3 la sută, producția marfă 100,2 la sută, iar productivitatea muncii 100,9 la sută.

Este adevărat că succesele noastre puteau fi și mai însemnate, a arătat vorbitoarea, dacă comitetul de partid și consiliul oamenilor muncii din întreprindere s-ar fi ocupat mai îndeaproape de creșterea indicelui de utilizare a mașinilor și utilajelor, de integrarea cît mai grabnică a noilor încadrați în producție, de întărirea ordinii și disciplinei la fiecare loc de muncă.

Pentru că și în viitor construcțiile vor cunoaște o puternică amploare, — în cincinalul 1981—1985 județului i se vor aloca fonduri de investiții de peste 16 miliarde lei — propunem să se studieze posibilitatea înființării la Botoșani a unui trust de construcții industriale care să reunească toate șantierele, respectiv cele de construcții-montaj, de instalații și de utilaje, de transport. Propun de asemenea, ca la noile obiective economice să se prevadă încă în faza de proiect și spații pentru satisfacerea nevoilor cu caracter social-cultural ale colectivelor.

În încheiere, vorbitoarea a spus: Fiind mesagera la Congres a celor 45 de mii de comuniști care alcătuiesc organizația județului Botoșani a P.C.R., ca și a tuturor oamenilor muncii botoșeneni, vă rog să-mi îngăduiți să dau glas adeziunii unanime față de conținutul tuturor documentelor programatice supuse dezbaterii și aprobării Congresului. Exprim, de asemenea, dorința vie, nețărmurită a comuniștilor și tuturor oamenilor muncii din județul Botoșani ca tovarășul Nicolae Ceaușescu, eminent conducător al partidului și statului nostru, personalitate de primă mărime a lumii contemporane, să fie reales în funcția supremă de secretar general al partidului, spre binele și fericirea noastră a tuturor,

## CUVÎNTAREA TOVARĂȘULUI NEDEA MARIN

### delegat al organizației județene de partid Teleorman

Comuniștii, toți oamenii muncii din județul Teleorman — pe care îl reprezint la acest înalt forum al partidului — luînd cunoștință cu vie satisfacție și mîndrie patriotică de conținutul magistralului Raport prezentat Congresului al XII-lea de dumneavoastră, mult stimate tovarășe secretar general, își manifestă deplina aderiune față de conținutul și prevederile sale, care corespund năzuințelor națiunii noastre socialiste de prosperitate, bună înțelegere și colaborare cu toate popoarele lumii. Aprobăm, de asemenea, în întregime conținutul tuturor documentelor Congresului.

Îmi îndeplinesc cu mare bucurie mandatul încredințat de Conferința organizației județene de partid Teleorman de a susține din toată inima realegerea tovarășului Nicolae Ceaușescu, patriot înflăcărat, militant de frunte al mișcării comuniste și muncitorești internaționale, în înalta funcție de secretar general al partidului, conștienți că prin aceasta se asigură înfăptuirea neabătută a mărețelor obiective pe care le va adopta Congresul pentru făurirea viitorului luminos al patriei și creșterea prestigiului țării noastre în lume.

Urmare firească a preocupării constante a partidului pentru repartizarea judicioasă a forțelor de producție pe întreg teritoriul și industrializarea mai accentuată a zonelor pînă nu de mult predominant agrare, asemenea întregii țări, Teleormanul se înfățișează astăzi ca un județ tot mai prosper.

Organizația județeană de partid Teleorman vă raportează, mult stimate tovarășe secretar general, că prin dublarea producției industriale în acest cincinal față de 1975, Teleormanul a depășit încă din acest an, cu aproape 2 miliarde lei, nivelul stabilit de Congresul al XI-lea, ca la finele lui 1980 în fiecare județ să se obțină o producție de cel puțin 10 miliarde lei. Utilizînd mai bine rezervele de care dispun, în perioada parcursă din acest cincinal, 49 unități economice obțin o producție industrială suplimentară în valoare de 1,2 miliarde lei, iar 22 dintre acestea au îndeplinit la 1 noiembrie sarcinile pe 4 ani.

Folosesc acest prilej, a subliniat vorbitorul, pentru ca, în numele locuitorilor din Zimnicea, al tuturor teleormănenilor, să vă adresăm, mult iubite tovarășe Nicolae Ceaușescu, cele mai calde mulțumiri pentru sprijinul deosebit acordat în reconstrucția orașului, care se dezvoltă așa cum l-ați conceput dumneavoastră, încă din acele momente grele ale anului 1977; Zimnicea devine un oraș modern, cu o mare întreprindere de țevi sudate care produce încă din anul trecut, și cu alte obiective industriale ce se află în construcție.

Dezvoltînd industria în ritmuri înalte, județul Teleorman, cu o suprafață arabilă de aproape 500 000 hectare, rămîne în continuare un mare producător agricol, realizînd anul acesta circa 5 milioane tone de produse vegetale, din care 1,5 milioane tone cereale. Înfățișînd realizările de seamă înregistrate în această ramură de bază a economiei județului, în continuare, vorbitorul a spus: Beneficiind de politica agrară științifică a partidului nostru, de o dotare tehnică mereu îmbunătățită, de un cadru organizatoric în continuă perfecționare, producțiile medii la hectar, în actualul cincinal, sînt mai mari cu 800 kg la grîu, peste 1 000 kg la porumb, 8 000 kg la sfeclă de zahăr și 6 000 kg la legume, față de producțiile medii realizate în cincinalul precedent. Ca urmare, în cei 4 ani care au trecut, județul nostru a avut posibilitatea să contribuie la fondul de stat cu 3 milioane tone cereale, 500 mii tone legume, peste 3 milioane hectolitri lapte și 200 mii tone carne, cantitățile livrate în acest an fiind mai mari cu 35—40 la sută față de anul 1975.

Mari perspective pentru sporirea producției agricole a deschis noul cadru organizatoric stabilit din inițiativa secretarului general al partidului, tovarășul Nicolae Ceaușescu, prin măsurile de perfecționare a organizării, conducerii și planificării agriculturii aprobate de Plenara C.C. al P.C.R. din februarie a.c. Încă din primul an, folosirea mai rațională a mijloacelor de care dispunem în cadrul consiliului unic agroindustrial Purani, al cărui prim-vicepreședinte sînt, ne-a permis să generalizăm în mare măsură în toate unitățile experiența acumulată de C.A.P. Purani, care a obținut și în acest an producții mari, de peste 5 000 kg grîu, 7 000 kg orz și 8 000 kg porumb boabe la hectar. Consiliile unice agroindustriale și-au dovedit necesitatea și în cazul perfecționării activității din zootehnie. Noi am format în două cooperative agricole, la Purani și Cernetu, nuclee de răspîndire a raselor superioare, am extins modernizarea și mecanizarea și, drept urmare, avem o creștere, pe consiliul de aproape 1 000 litri lapte pe cap de vacă furajată.

Vorbitorul s-a referit, totodată, și la unele neîmpliniri în ce privește folosirea cu maximă eficiență a mijloacelor de producție și, în primul rînd, a pămîntului, în scopul creșterii la timp a întregii recolte. De aceea, a subliniat vorbitorul, ne-a bucurat din toată inima prevederea din Raport că, în viitorul cincinal, agricultura va primi un volum sporit de investiții destinat, în special, mecanizării lucrărilor agricole. Recentele măsuri luate ca, începînd din anul viitor, să fim dotați cu combine perfecționate de mare randament și specializate pentru recoltarea mecanică a porumbului ne vor ajuta să executăm în condiții mai bune și în timp optim toate lucrările, să obținem producții sporite și o eficiență mai mare.

În încheiere, vorbitorul a spus: vă rog să-mi permiteți ca, pentru toate succesele de pînă acum, pentru perspectivele luminoase prefigurate în documentele Congresului al XII-lea, să vă mulțumim călduros, din adîncul inimilor celor 550 000 de teleormăneni, mult stimate tovarășe Nicolae Ceaușescu, să vă urăm să trăiți ani mulți, în deplină sănătate și putere de muncă, să conduceți mereu țara spre propășire, fericire și bunăstare, iar noi să avem bucuria să vă raportăm numai și numai succese de seamă, pentru prosperitatea și bunăstarea întregului nostru popor.

## CUVÎNTAREA TOVARĂȘULUI VIRGIL TROFIN

### delegat al organizației județene de partid Brăila

Exprim deplinul acord la documentele supuse dezbaterii Congresului, la Raportul prezentat de tovarășul Nicolae Ceaușescu, analiză profundă a stadiului actual de dezvoltare a patriei, sinteză științifică marxistă care concretizează obiectivele și direcțiile de dezvoltare a României pe treptele superioare ale civilizației socialiste.

Rezultatele remarcabile obținute în dezvoltarea economică și socială a țării se datoresc muncii eroice a întregului nostru popor în frunte cu clasa muncitoare, justeței politicii interne și externe a Partidului Comunist Român, modului în care Comitetul Central al Partidului Comunist Român, guvernul au condus activitatea politică, economică și socială, muncii pline de dinamism, inițiativă și perseverență, pătrunse de un înalt spirit de responsabilitate, pe care o desfășoară în fruntea partidului și statului nostru secretarul general al Partidului Comunist Român, președintele Republicii, tovarășul Nicolae Ceaușescu.

Susțin din toată inima realegerea în funcția de secretar general al Partidului Comunist Român a tovarășului Nicolae Ceaușescu, garanție a progresului accelerat al patriei noastre pe drumul luminos al socialismului și comunismului.

În continuare, vorbitorul a spus: Așa cum se subliniă în Raportul tovarășului Nicolae Ceaușescu, situăm pe prim plan lărgirea bazei de materii prime, sporirea gradului de asigurare din resurse interne a necesarului de materii prime energetice pentru a asigura ca, în viitorul deceniu, România să devină independentă din punct de vedere al combustibilului și al energiei.

Pentru descoperirea de noi rezerve de petrol și gaze — a spus în continuare vorbitorul — sîntem chemați să asigurăm ca cercetarea geologică să extindă aplicarea concepțiilor noi și a metodelor perfecționate, să lărgească zonele de cercetare și să trecem cu mai multă hotărîre și încredere la executarea forajelor la adîncimi mari.

Este necesar, totodată, să intensificăm cerc

# LUCRĂRILE CONGRESULUI AL XII-LEA AL PARTIDULUI COMUNIST ROMÂN

(Urmare din pag. a X-a)

ării de condiții de muncă și de viață mai bune, pentru ridicarea pe o treaptă superioară a tradiției de muncă a acestui puternic detașament al clasei muncitoare — petroliștii.

În sectorul exploatărilor miniere, se impune să acționăm cu și mai multă hotărîre pentru folosirea cu maximum de randament a complexelor mecanizate, a excavatoarelor și celorlalte utilaje din dotare, pentru realizarea în întregime a programului de mecanizare, domeniu în care sînt încă rămîneri în urmă, să acordăm toată atenția formării și pregătirii cadrelor, stabilității forței de muncă, măsurilor de întărire a securității muncii, întăririi ordinii și disciplinei muncitorești. Sîntem convinși că minerii, puternicul detașament al clasei muncitoare, își vor face pe deplin datoria, înfăptuind cu succes marile sarcini ce le revin.

Ca rezultat al preocupării permanente a conducerii partidului și statului nostru, personal a tovarășului Nicolae Ceaușescu, în domeniul producției de energie electrică și termică s-au obținut rezultate importante. Dispunem în prezent de o putere instalată de aproape 15 000 MW : s-au pus în funcțiune, în acest cincinal, 19 noi centrale electrice ; au intrat în funcțiune 6 grupuri energetice pe cărbune, de 330 MW, la Rovinari și Turceni ; s-a perfecționat sistemul energetic național. Pe baza măsurilor luate, în anul 1980, ponderea cărbunilor în producția de energie electrică va crește la 40 la sută, a energiei hidroelectrice la 17,6 la sută, iar a hidrocarburilor se va reduce la 39,7 la sută. Va trebui să asigurăm, ca, pînă în anul 1985, ponderea hidrocarburilor în producția de energie electrică și termică să scadă la 20,0 la sută, ponderea cărbunilor și șisturilor să crească la cel puțin 55,0 la sută, iar a centralelor hidroelectrice la cel puțin 20,8 la sută.

Se va intensifica preocuparea pentru punerea în valoare a potențialului hidroenergetic al țării, prin construirea de centrale hidroelectrice cu puteri mari, precum și de microhidrocentrale, asigurîndu-se valorificarea a 45 la sută în anul 1985 și a 65 la sută în anul 1990, din acest potențial, urmînd ca pînă în anul 2000 să se amenajeze integral potențialul hidroenergetic de care dispune România. Pînă în anul 1990 va trebui să folosim complet, împreună cu statele riverane, potențialul hidroenergetic al Dunării.

O sarcină deosebit de importantă pusă în fața noastră de documentele Congresului este extinderea utilizării cărbunelui și a șisturilor în centralele termoelectrice. Vom lua măsuri pentru devansarea punerii în funcțiune a grupurilor noi din termocentralele Turceni, Mintia, Doicești și a primului grup pe șisturi de la Anina. Vom acorda toată atenția perfecționării utilajelor și instalațiilor, asigurînd funcționarea acestora la parametrii proiectați, la nivelul indicilor atinși pe plan mondial.

Pentru realizarea prevederilor din program cu privire la construirea de centrale nuclearo-electrice, toți factorii care concură la realizarea acestor obiective vor acționa cu hotărîre pentru a asigura ca, în anul 1985, să se pună în funcțiune primul grup de 880 MW.

În legătură cu valorificarea noilor surse și tehnologii energetice, trebuie să arătăm că sîntem încă la începutul acestei activități. În acest an s-au definitivat: experimentat și au fost aprobate 11 proiecte-directivă și soluții tipizate pentru folosirea în industrie, agricultură, învățămînt și locuințe a energiei apelor geotermale, a energiei solare, a valorificării energetice a deșeurilor menajere, precum și a tehnologiilor pentru obținerea gazului combustibil de fermentare (biogaz). În anul 1980 va trebui să obținem, prin valorificarea noilor surse, un aport energetic de cel puțin 200 mii t.c.c., iar în 1985 peste 2,1 milioane t.c.c. Ponderea în producția de energie a surselor de energie solară și a altor surse noi, precum și a resurselor energetice recuperate va crește de la 2,7 la sută în 1980, la 5 la sută în 1985 și 10 la sută în 1990.

În continuare, vorbitorul a subliniat : După Congresul al IX-lea al partidului, ținînd seama de ritmurile înalte adoptate pentru dezvoltarea economico-socială, care a înscris economia României între cele mai dinamice din lume, conducerea partidului nostru, secretarul general al partidului, tovarășul Nicolae Ceaușescu, a inițiat și aplicat o serie de programe complexe, concentrînd eforturile științei, tehnologiei și producției în direcția sporirii necontenite a resurselor energetice și gospodăririi tot mai eficiente a acestora. Ca urmare a măsurilor luate pentru mai buna gospodărire a energiei, raportul între ritmul de creștere a consumului de energie și ritmul de creștere a venitului național s-a îmbunătățit. Cu toate acestea, eficiența utilizării energiei în România este mai scăzută ca în unele țări dezvoltate. De aceea, se impune să luăm în continuare măsuri ferme pentru reducerea consumului de energie utilă la consumatori, prin : reconsiderarea nevoilor reale, stabilind norme de consum pe unitatea de produs la nivelul atins pe plan mondial ; modernizarea tehnologiilor, îmbunătățirea randamentelor instalațiilor și utilajelor ; substituirea unor resurse de calitate superioară epuizabile, cu altele de calitate inferioară de care dispune țara noastră.

Prin aplicarea tuturor acestor măsuri, va trebui să asigurăm ca, pînă în anul 1990, să reducem cu cel puțin 40 la sută indicele mediu de consum energetic la 1 000 lei producție industrială, iar pînă în anul 2000, de cel puțin 2,6 ori față de anul 1980.

În industrie, în special în ramurile mari consumatoare de energie ca metalurgia, chimia, industria materialelor de construcții, a celulozei și hîrtiei, trebuie să acționăm pe linia introducerii de noi tehnologii, astfel încît, în anul 1985, să se obțină reducerea indicelui mediu de consum la combustibilul convențional și energie electrică cu cel puțin 23 la sută față de 1980, iar în 1990 cu circa 40—42 la sută.

Sînt cunoscute măsurile luate pentru asigurarea necesităților reale de combustibil și energie pentru populație, măsuri care au fost înțelese ca o necesitate în condițiile actuale. În continuare, toți factorii interesați va trebui să acționăm pentru aplicarea programului de termoficare a orașelor, de creștere a randamentelor energetice la toate categoriile de aparate electrice și de uz gospodăresc, de aplicare — începînd cu anul 1980 — pentru clădirile civile și industriale, a izolațiilor termice îmbunătățite, să aplicăm, în toate județele, proiectele tip recomandate pentru folosirea energiei solare, apelor termale, a biogazului și a altor surse noi de energie. Va trebui să desfășurăm o amplă acțiune în toate întreprinderile și instituțiile, în toate orașele și localitățile țării, pentru gospodărirea cu maximă eficiență a combustibililor și energiei, pentru un regim sever de economii.

Politica externă a partidului și statului nostru, al cărei promotor strălucit este tovarășul Nicolae Ceaușescu, corespunde întrutotul nu numai intereselor poporului nostru, cît și cauzei unității țărilor socialiste, coeziunii mișcării comuniste și muncitorești internaționale, menținerii și apărării păcii în întreaga lume.

În condițiile actuale, cînd pe plan mondial criza economică este agravată de criza energetică și de materii prime, se impune mai mult ca oricînd instaurarea unei noi ordini economice internaționale, cooperarea pe baza deplinei egalități și avantajului reciproc între toate țările lumii.

Vom extinde cooperarea cu R.S.F. Iugoslavia și R.P. Bulgaria, pentru utilizarea completă a potențialului energetic al Dunării. În cadrul C.A.E.R. vom participa la programele speciale pe termen lung în domeniul energiei. Vom acorda deosebită atenție amplificării cooperării cu țările în curs de dezvoltare, pentru punerea în valoare, în condiții reciproc avantajoase, a resurselor energetice din aceste țări. Vom dezvolta cooperarea cu statele capitaliste dezvoltate în domeniul construcției centralelor nuclearo-electrice, a valorificării noilor surse de energie.

În încheiere, asigur Congresul partidului că voi munci cu toată pasiunea și răspunderea pentru realizarea sarcinilor ce îmi sînt încredințate de partid și voi face totul pentru a-mi aduce contribuția la înfăptuirea hotărîrilor istorice pe care le va adopta Congresul, pentru bunăstarea și fericirea poporului nostru, pentru independența și suveranitatea patriei, pentru cauza socialismului și păcii în lume !

## CUVÎNTAREA TOVARĂȘEI ANETA SPORNIC

### delegat al organizației județene de partid Dolj

Am ascultat, cu adîncă emoție și justificată mîndrie patriotică, Raportul prezentat de tovarășul Nicolae Ceaușescu, autentic act de creație, model de pătrundere și înțelegere a fenomenelor lumii contemporane, a tendințelor evoluției ei, de sintetizare a experienței creatoare a poporului nostru și de prospectare realistă a viitorului patriei, raport care asigură trecerea României în rîndul țărilor cu nivel mediu de dezvoltare economică.

Grandiosul program de progres economic și social proiectat în documentele Congresului își are temeiuri în înfăptuirile de pînă acum, în intensitatea fluxului de energie creatoare a poporului, în știința și înțelepciunea încercatului său cîrmaci — Partidul Comunist Român, în frunte cu secretarul general, tovarășul Nicolae Ceaușescu.

Vorbitoarea a raportat Congresului că școala românească, bucurîndu-se de maxima preocupare și sprijin din partea conducerii partidului, personal a tovarășului Nicolae Ceaușescu, a cunoscut în anii dintre cele două Congrese profunde prefaceri de structură și conținut, sporindu-și aportul la pregătirea și perfecționarea continuă a forței de muncă. Sarcina trasată de Congresul al XI-lea al partidului se realizează cu succes, fiind pregătiți, pînă în prezent, prin toate formele de învățămînt, peste 1 800 000 muncitori, maiștri, tehnicieni, ingineri, economiști, alte cadre necesare societății. În același timp, pînă la sfîrșitul acestui cincinal, fiecare om al muncii va fi parcurs cel puțin o formă organizată de perfecționare, înnoindu-și cunoștințele, însușindu-și metodele moderne de conducere și gestiune.

În prezent, aproape 27 la sută din populația țării se află în săli de clasă și amfiteatre, în laboratoare și ateliere, în unități de producție și cercetare, însușindu-și, în mod sistematic, cunoștințele necesare pentru muncă și viață.

Vorbitoarea a subliniat că învățămîntul datorează tovarășului Nicolae Ceaușescu concepția modernă de organizare și desfășurare, orientarea clară spre înfăptuirea unor principii fundamentale cum sînt : politehnizarea, îmbinarea strînsă a muncii productive, studiului și cercetării ; policalificarea și pregătirea în profiluri largi a elevilor și studenților ; formarea multilaterală a tinerilor, bazată pe însușirea științelor fundamentale — matematica, fizica, chimia, biologia, pe însușirea ideologiei partidului, a științelor sociale, a istoriei patriei și partidului. În acești ani s-a asigurat generalizarea învățămîntului de 10 ani, a crescut ponderea liceelor industriale și de alte profiluri economice productive, s-a dezvoltat baza materială necesară practicii productive, s-a îmbunătățit structural învățămîntul superior.

Pentru concepția profund originală care stă la baza școlii românești — a spus în continuare vorbitoarea — pentru condițiile optime în care ne desfășurăm activitatea, pentru posibilitățile neîngrădite de care dispune tineretul patriei noastre, fără deosebire de naționalitate, de a urca cele mai înalte trepte de cunoaștere, elevii și studenții, cadrele didactice și părinții exprimă secretarului general al partidului, tovarășului Nicolae Ceaușescu, făuritorul învățămîntului românesc modern, întreaga lor recunoștință, cele mai calde și respectuoase mulțumiri. Exprimăm, de asemenea, aleasa noastră mulțumire și recunoștință tovarășei Elena Ceaușescu, pentru aportul considerabil la așezarea învățămîntului pe baze științifice, la dezvoltarea capacității acestuia de îngemănare a studiului cu cercetarea științifică și cu producția materială.

Evidențiind faptul că participarea învățămîntului la dezvoltarea economiei naționale are loc, totodată, prin realizarea planurilor proprii de producție, cercetare, dezvoltare tehnologică și servicii, ministrul educației și învățămîntului a spus : În perioada 1976—1979, valoarea acestor activități desfășurate de cadrele didactice, elevi și studenți se ridică la peste 5,7 miliarde lei, din care aproape 1 miliard reprezintă valoarea cercetărilor realizate în învățămîntul superior, pe bază de contracte. În felul acesta, procesul de învățămînt nu se mai rezumă la lecții, seminarii, sau chiar la lucrări de laborator, ci sintetizează o bogată activitate practică, de producție și cercetare științifică, de educare prin muncă și pentru muncă. Însă, așa cum ne-a indicat secretarul general al partidului, trebuie să valorificăm plenar potențialul de cercetare științifică existent în învățămînt, să acționăm cu mai multă hotărîre, prin colective interdisciplinare, pentru creșterea contribuției cercetării științifice la soluționarea problemelor majore ale economiei țării noastre.

Rezultatele obținute pînă în prezent în învățămînt vor fi mult amplificate în perioada 1981—1985. Așa cum se prevede în proiectul de Directive, va fi generalizat învățămîntul preșcolar ; se va asigura cuprinderea, în continuare, în treapta I de liceu a întregii generații de promovați ai clasei a VIII-a, din care aproape 90 la sută în liceele industriale și agroindustriale, va crește gradul de cuprindere în treapta a II-a de liceu de la 47 la sută în prezent, la circa 70 la sută, creindu-se condiții pentru generalizarea învățămîntului liceal ; se va extinde învățămîntul superior, îndeosebi cel tehnic ; se va asigura astfel formarea profesională a unui număr de 1 750 000 muncitori calificați și 300 000 tehnicieni, maiștri, ingineri și alte cadre de specialitate, precum și reciclarea a peste două milioane de oameni ai muncii.

Exprimîndu-și deplinul acord cu documentele-program, cu politica internă și externă a partidului nostru, vorbitoarea a spus : Îndeplinindu-mi o obligație față de toți cei pe care-i reprezint, lucrătorii din învățămînt sau cei care beneficiază de avantajele lui susțin din adîncul inimii propunerea ca tovarășul Nicolae Ceaușescu să fie reales în înalta funcție de secretar general al partidului. Exemplul dinamizator, personalitatea puternică a tovarășului Nicolae Ceaușescu care întrunește minunat trăsăturile revoluționarului dăruit trup și suflet patriei, poporului său, constituie pentru toți tinerii un model strălucit de muncă, de viață, către care aspiră cu dăruire și pasiune. Este, aceasta, vrerea tuturor comuniștilor, exprimată ca voință națională, iar nouă, delegaților la Congres, ne revine cinstea deosebită de a da glas și confirma această voință.

## CUVÎNTAREA TOVARĂȘULUI EMIL TOTH

### delegat al organizației județene de partid Caraș-Severin

Permiteți-mi ca, pătruns de legitimă mîndrie, să exprim de la această înaltă tribună sentimentele cele mai puternice pentru modul strălucit în care Partidul Comunist Român, în frunte cu dumneavoastră, mult stimate tovarășe Nicolae Ceaușescu, conduce destinele patriei și poporului, precum și deplina aprobare a comuniștilor, a tuturor oamenilor muncii din Caraș-Severin față de documentele aflate în dezbaterea Congresului — a spus vorbitorul. Sînt fericit să-mi îndeplinesc mandatul pe care mi l-a încredințat organizația județeană de partid de a susține ca tovarășul Nicolae Ceaușescu, cel mai iubit fiu al poporului, patriot înflăcărat, internaționalist consecvent, să fie reales în înalta funcție de secretar general al Partidului Comunist. Raportul prezentat Congresului de către secretarul general al partidului, document întru totul remarcabil, demonstrează magistral legătura dialectică existentă între promovarea celor mai noi cuceriri ale științei și tehnicii, ridicarea nivelului tehnic și calitativ al întregii producții materiale și realizarea unei economii moderne.

Arătînd că, drept urmare a sprijinului permanent primit din partea conducerii partidului, a aplicării în viață a valoroaselor indicații date de tovarășul Nicolae Ceaușescu cu prilejul vizitelor de lucru făcute pe meleagurile Caraș-Severinului în anii actualului cincinal, industria județului s-a dezvoltat și modernizat într-un ritm superior, vorbitorul a evidențiat efectele muncii politico-organizatorice desfășurate de organele și organizațiile de partid pentru folosirea deplină a capacităților de producție, promovarea progresului tehnic și creșterea continuă a nivelului productivității muncii : îndeplinirea cu 53 de zile mai devreme a prevederilor de plan pe primii patru ani ai cincinalului. Rezultatele de pînă acum, ca și atmosfera de profundă angajare politică existentă în toate unitățile economice reprezintă garanția îndeplinirii înainte de termen a prevederilor actualului cincinal și a realizării unei producții suplimentare de 4 miliarde lei. Raportăm de asemenea Congresului — a spus vorbitorul — că siderurgiștii din Reșița au îndeplinit prevederea cuprinsă în Directivele Congresului al XI-lea, sporind ponderea oțelurilor aliate la peste 14 la sută din producția totală. În prezent se acționează cu fermitate și răspundere pentru creșterea continuă a coeficientului de scoatere a metalului, care în acest an a ajuns la peste 83,7 la sută, față de numai 78 la sută în 1975. Totodată, unitățile constructoare de mașini din județ obțin dintr-o tonă de metal o producție medie de 31 000 lei față de numai 18 700 în 1975.

Concomitent cu sporirea productivității — a subliniat vorbitorul — ne preocupăm în continuare de modernizarea structurii producției. Astfel, siderurgia își va intensifica preocupările pentru asimilarea unor noi mărci de oțeluri și profile laminate, cu un înalt grad de tehnicitate și fiabilitate, care să ducă la sporirea producției la sortimentele care încă se importă, cum sînt țagle de țevi pentru industria extractivă, foraj de mare adîncime și maritim, țagle de țevi din oțel inoxidabil pentru industria chimică și altele. În paralel, preocupările specialiștilor din construcția de mașini vizează diversificarea gamei hidroagregatelor, adoptarea unor soluții constructive mai eficiente, definitivarea modelelor viitoarelor microhidrocentrale, precum și diversificarea producției de motoare diesel și mărirea puterii unitare pe cilindru.

Organizația județeană de partid înțelege tot mai clar că complexitatea și noutatea problemelor ce vor trebui rezolvate în etapa următoare impun abordarea acestora de pe poziții noi, calitativ superioare. Va trebui să folosim mai bine proiectarea și cercetarea, să orientăm ferm cadrele de concepție spre abordarea cu mai mult curaj și inițiativă a unor tehnologii noi. Avem în vedere, în primul rînd, tehnologii în măsură să ducă la utilizarea unor resurse minerale mai sărace, la extinderea metalurgiei în oală, la diversificarea fabricației de motoare navale și electrice de putere mare. Pentru că în prezent specialiștii centrului de cercetare științifică și inginerie tehnologică în domeniul hidroagregatelor, proiectanții, tehnologii și cercetătorii din întreprinderi acoperă numai în parte această vastă problematică, găsim că ar fi oportun să se extindă și activitatea de cercetare și proiectare în domeniul motoarelor diesel de mare putere, al motoarelor electrice speciale și utilajului tehnologic, dezvoltînd profilul actualului centru de cercetare științifică și inginerie tehnologică. De asemenea, se simte realmente nevoia unui centru de cercetări metalurgice în cadrul Centralei industriale siderurgice Reșița. În aceeași idee, propunem Ministerului Educației și Învățămîntului ca, în cadrul unității de învățămînt superior existente la Reșița, să ia ființă și secții de pregătire a inginerilor pentru profiluri în care județul deține o pondere ridicată — industria metalurgică și construcția de utilaje tehnologice.

Îndeplinindu-și mandatul încredințat de organizația județeană de partid, vorbitorul a exprimat totodată aprobarea deplină față de politica externă promovată de Comitetul Central al partidului, asigurînd Congresul că oamenii muncii din județul Caraș-Severin — români, germani, maghiari, sîrbi și de alte naționalități — sub conducerea organelor și organizațiilor de partid, nu vor precupeți nici un efort și vor munci cu devotament și dăruire revoluționară pentru înfăptuirea hotărîrilor Congresului al XII-lea al partidului, care întruchipează voința și idealurile noastre de progres și prosperitate, de pace și securitate internațională.

Acestea fiind realizările cu care constructorii se prezintă cu îndreptățită mîndrie în fața Congresului, țin să vă asigur că nu uităm nici un moment de neajunsurile, deficiențele și lipsurile noastre, de greutățile și greșelile ce s-au manifestat și se manifestă încă în pregătirea și execuția investițiilor, în asigurarea mijloacelor materiale, a forței de muncă și altele. Am ascultat cu deosebită atenție criticile formulate în raportul prezentat de tovarășul secretar general și îl asigurăm că vom lua toate măsurile ce se impun pentru mai buna gospodărire a șantierelor, a materialelor de construcții, utilizarea intensivă a mijloacelor noastre tehnice, întărirea ordinii și disciplinei, astfel încît rezultatele să fie pe măsura eforturilor depuse, a posibilităților și a cerințelor unei activități mai eficiente.

Așa cum s-a menționat în raportul prezentat de tovarășul Nicolae Ceaușescu, pentru atingerea obiectivului strategic fundamental, se prevede realizarea în cursul cincinalului 1981—1985 a unui program de investiții de o amploare fără precedent în istoria noastră : urmează să realizăm un volum de investiții de 1 300—1 350 miliarde lei, materializat în construirea a peste 1 200 capacități industriale noi și modernizarea a circa 1 100 unități industriale importante ; se vor realiza, de asemenea, 375 noi capacități în agricultură, ca și numeroase alte obiective economice, științifice, sociale și culturale. Sarcina ce ne revine nu este însă numai aceea de a realiza acest program la termen și în condiții calitativ superioare, ci și de a ne organiza și a munci în așa fel încît să obținem maximum de rezultate în condiții de eficiență economică sporită. În colaborare mai strînsă cu beneficiarii noștri, îndeosebi cu Ministerul Industriei Chimice, fiindcă și în prezent avem mari nerealizări, vom proceda mai temeinic și mai din timp investițiile, după cum vom coopera mai strîns cu proiectanții și beneficiarii pînă la intrarea în funcțiune a obiectivelor. Vom extinde pe scară largă aplicarea soluțiilor constructive eficiente, vom mecaniza și industrializa, într-o proporție mult mai mare execuția lucrărilor de construcții-montaj, vom folosi mai eficient mașinile și utilajele, forța de muncă, vom crește gradul de prefabricare a lucrărilor.

Conștienți de răspunderea ce ne revine pentru modul de folosire a fondurilor societății destinate dezvoltării, vom acționa împreună cu proiectanții și beneficiarii pentru reducerea costului lucrărilor și a consumului de materiale, energie și combustibil, pentru utilizarea pe scară largă a materialelor mici consumatoare de energie, pentru reducerea în continuare a consumului de ciment, laminate, țevi, mase plastice și cherestea, pentru perfecționarea mecanismului economico-financiar în acest important sector de activitate, pentru creșterea nivelului de bună gospodărire a acestuia. De asemenea, vom acorda toată atenția creșterii calității forței de muncă în construcții, astfel încît, prin ridicarea nivelului ei de calificare, să poată corespunde în mai mare măsură dotării tehnice superioare și tehnologiilor de execuție moderne, după cum vom extinde și perfecționa munca în acord global, acționînd în paralel pentru creșterea disciplinei tehnologice și de muncă, a exigenței și răspunderii la toate nivelurile.

În încheiere, asigur Congresul, pe dumneavoastră personal, mult stimate și iubite tovarășe secretar general Nicolae Ceaușescu, că vom face totul pentru a depăși greutățile și vom depune toate eforturile pentru a realiza la termen și în condiții de maximă calitate și eficiență investițiile din acest an, cele prevăzute pentru anul viitor, ca și toate sarcinile ce ne vor reveni din Directivele Congresului pentru cincinalul viitor, pentru a face, împreună cu întregul nostru popor, sub conducerea partidului, a secretarului nostru general, ca în cincinalul viitor, scumpa noastră patrie, independentă și suverană, să urce vertiginos pe noi trepte de progres și civilizație.

## CUVÎNTAREA TOVARĂȘULUI MARIN IVAȘCU

### delegat al organizației județene de partid Cluj

Congresul al XII-lea al Partidului Comunist Român, la care avem marea cinste și bucurie să participăm în aceste zile, constituie un act istoric de deosebită forță și importanță în stabilirea ritmului de construcție a viitorului luminos al patriei socialiste, al intrării sale în rîndul țărilor dezvoltate.

Congresul al XII-lea are în plus pentru toți oamenii de știință o incomparabilă semnificație pentru că dezbate și aprobă primul program-directivă de cercetare științifică, dezvoltare tehnologică și introducerea progresului tehnic, program inițiat, gîndit și desăvîrșit de dumneavoastră, mult stimate tovarășe Nicolae Ceaușescu, cercetătorul cel mai profund și clarvăzător al naturii și societății.

Comuniștii, toți oamenii muncii din institutul nostru aprobă din toată inima documentele supuse dezbaterii Congresului. Doresc să asigur Congresul, pe dumneavoastră, stimate tovarășe Nicolae Ceaușescu, de hotărîrea nestrămutată a Institutului central de a participa, prin concepere, extinderea și dezvoltarea unor tehnici nucleare și atomice, la crearea condițiilor de îndeplinire la cote maxime a unor obiective esențiale din programele-directivă de cercetare și de energie, cum sînt : fabricația echipamentelor producerii combustibilului nuclear și apei grele, evidențierea componentelor utile din mineralele exploatate și descoperirea de noi resurse materiale și descoperirea de noi materiale cu caracteristici fizico-chimice superioare, automatizarea conducerii proceselor economice.

Doresc, totodată, să informez Congresul, pe dumneavoastră tovarășe secretar general că în unitățile Institutului central de fizică în ultimii doi ani au fost realizate 106 aparate și 148 tehnologii noi, mare parte din ele putînd fi preluate și folosite în rezolvarea obiectivelor menționate mai înainte. De reținut pentru nouătatea lor sînt cele 12 tehnologii pentru producerea de noi radioizotopi, de radiofarmaceutice, de materiale semiconductoare, ceramice și supraconductoare, de instalații laser și dispozitive cu plasmă.

Vorbitorul a relevat în continuare că o componentă esențială a activității de cercetare în domeniul fizicii nucleare, izvorîtă din indicațiile tovarășului Nicolae Ceaușescu o constituie participarea la dezvoltarea bazei energetice a țării. În această etapă s-au obținut primele realizări în producerea de combustibili nucleari, apă grea, aparatură dozimetrică pe bază de concepție proprie și s-a trecut la asimilarea fabricației de echipamente greu de procurat și foarte costisitoare. S-a stabilit, pe baza indicațiilor și îndrumărilor permanente date de tovarășa academician Elena Ceaușescu, savant de prestigiu mondial, eminent conducător al cercetării științifice românești, cu sprijinul și participarea conducerii Consiliului Național pentru Știință și Tehnologie, cadrul și conținutul activității noastre în cincinalul următor, asigurînd premisele creșterii gradului de participare a fizicii la rezolvarea unor probleme majore ale economiei naționale, la dezvoltarea cunoașterii științifice în ansamblul său.

Vorbitorul a arătat apoi că specialiștii din domeniul cercetării științifice și ingineriei tehnologice de fizică sînt conștienți de faptul că pentru a transpune în viață la un nivel cît mai înalt obiectivele din programele-directivă de cercetare științifică și energie este necesar să fie înlăturate lipsurile și deficiențele prezente încă în activitatea instituului, cum ar fi nivelul științific sau importanța economică scăzută a unor teme abordate, ritmul lent de realizare a unora din obiectivele programului nuclear energetic, proporția necorespunzătoare a capacităților de producție față de cele de cercetare-proiectare, insuficienta participare a specialiștilor noștri în etapa valorificării în producție a tehnicilor atomice și nucleare și, în general, insuficienta folosire cantitativă și calitativă a puternicei capacități de cercetare și inginerie tehnologică de care dispunem. Fiind pe măsura posibilităților noastre și avînd la dispoziție excelentele condiții de muncă și de viață oferite cu dărnicie de partidul și poporul nostru, considerăm că va fi cu putință ca printr-o mobilizare exemplară să eliminăm într-un timp scurt toate aceste nerealizări.

În încheiere, vorbitorul a spus : Urmînd exemplul dumneavoastră luminos, tovarășe Nicolae Ceaușescu, așteptînd, dorind și susținînd cu toată intensitatea și ardoarea realegerea dumneavoastră în funcția de secretar general al Partidului Comunist Român, drept garanție și chezășie a marilor succese și satisfacții viitoare, adresîndu-vă omagiul, respectul și recunoștința fierbinte, oamenii muncii din domeniul nostru consideră că datoria și menirea noastră cea mai înaltă este aceea de a ne însuși și transpune în viață toate documentele și hotărîrile programatice ale Congresului al XII-lea al Partidului Comunist Român.

## CUVÎNTAREA TOVARĂȘULUI ION DINCĂ

### delegat al organizației județene de partid Prahova

Raportul prezentat Congresului de tovarășul Nicolae Ceaușescu — document de cea mai înaltă valoare principială și practică și în același timp analiză profundă a activității partidului și statului — ne-a prezentat bilanțul strălucit al marilor înfăptuiri ale poporului nostru în perioada de la Congresul al XI-lea al partidului și pînă-n prezent, înfățișînd totodată, cu forță și expresivitate, programul activității noastre viitoare, perspectivele remarcabile ale societății noastre în cincinalul 1980—1985 și în perioada viitorului deceniu.

Bucurîndu-ne cu toții de strălucitele realizări dobîndite, care înfățișează lumii întregi tabloul unei Românii socialiste ce se dezvoltă cu un dinamism rar întîlnit pe glob, în ritmuri tot mai înalte pe măsură ce trec anii, trebuie să spunem de la bun început că ele sînt o dovadă a recunoașterii de către clasa muncitoare, de către întregul popor a justeții politicii partidului nostru și a conducerii sale, a faptului că această politică slujește interesele cele mai scumpe ale națiunii noastre.

Se cuvine în primul rînd să aducem, de la această înaltă tribună, omagiul nostru fierbinte și recunoștința noastră tovarășului Nicolae Ceaușescu, celui care prin clarviziunea și înțelepciunea sa, prin cutezanța și spiritul său revoluționar consecvent, prin dragostea sa nestrămutată față de popor și încrederea sa în puterile creatoare ale acestuia, prin exigența sa profund partinică și prin exemplul său de creator, muncitor perseverent și luptător neobosit, ne-a însuflețit și mobilizat permanent în înfăptuirea planurilor, ca și a prețioaselor sale inițiative. Ca unul care am avut fericirea de a beneficia direct de îndrumările și aportul său de neprețuit, doresc să declar că este o mare fericire pentru poporul nostru de a avea în fruntea sa și de a fi condus în marea operă de construire a societății socialiste multilateral dezvoltate de către un conducător luminat și încercat, cu dragoste nemărginită de țară și de oameni, de tovarășul Nicolae Ceaușescu.

De la tribuna acestui înalt forum al partidului nostru, și îndeplinindu-mi mandatul primit din partea organizației de partid Prahova, exprim acordul deplin al constructorilor din patria noastră cu conținutul documentelor supuse dezbaterii și aprobării Congresului, recunoștința lor fierbinte față de secretarul general al partidului, tovarășul Nicolae Ceaușescu, pentru contribuția personală, determinantă, la elaborarea și fundamentarea acestora, pentru aportul său esențial la progresul economic și social al întregii țări, pe calea socialismului și comunismului. Dînd glas acestor gînduri și sentimente de dragoste nețărmurită și profundă stimă ale tuturor oamenilor muncii care activează în sectorul investiții-construcții, susținem cu căldură și deosebită bucurie realegerea de către Congresul nostru, în funcția de secretar general al partidului, a celui mai iubit și devotat fiu al poporului nostru, patriot înflăcărat și militant neobosit pentru afirmarea liberă și independentă a patriei, eminentă personalitate a vieții politice internaționale, tovarășul Nicolae Ceaușescu.

În cei aproape patru ani care au trecut din cincinalul actual, minunatul detașament al constructorilor, chemat să realizeze grandiosul program de investiții inițiat de partid, a înregistrat succese importante în traducerea în viață a prevederilor planului. Cincinalul, fixînd un volum de investiții de 900—980 miliarde lei, a trasat cel mai amplu program de investiții din istoria poporului nostru, volum practic egal cu volumul total al investițiilor realizate în cele trei cincinale precedente. Raportăm Congresului că cea mai mare parte a obiectivelor de investiții prevăzute a fi realizate în acest cincinal au fost deja puse în funcțiune, altele aflîndu-se în faza de finalizare, urmînd ca pînă la sfîrșitul anului 1980 să se asigure punerea în funcțiune, pe întregul cincinal, a 2 800 capacități noi industriale și agrozootehnice mai importante.

Trebuie să declar deschis că, în neobosita lor muncă de realizare a acestui grandios program de investiții — a spus mai departe vorbitorul — constructorii au simțit sprijinul permanent și multilateral al secretarului general al partidului, tovarășul Nicolae Ceaușescu, care prin vizitele de lucru, prin analizele la fața locului, în consfătuirile de lucru cu cei ce muncesc în investiții-construcții, a îndrumat permanent munca lor și a stimulat gîndirea lor creatoare și eforturile lor pentru creșterea eficienței economice și în acest important sector.

Ca urmare a indicațiilor prețioase primite din partea tovarășului secretar general în acești ani, s-au realizat progrese însemnate pe linia îmbunătățirii muncii și producției și creșterea eficienței activității. S-au făcut pași importanți pe linia modernizării concepției de realizare, alcătuire și amplasare a investițiilor-construcțiilor, a utilizării de materiale noi și eficiente, a creșterii gradului de mecanizare a execuției lucrărilor pe șantiere, a adoptării de tehnologii noi de execuție, moderne și de mare productivitate ; a crescut gradul de industrializare a execuției, șantierele transformîndu-se tot mai mult în unități de montaj. Doresc să menționez că, în urma analizelor și indicațiilor secretarului general al partidului, numai ca urmare a adoptării și utilizării unor soluții constructive mai raționale, s-au realizat economii, prin reducerea costului investițiilor în acest cincinal, în valoare de peste 100 miliarde lei, fonduri care au putut fi îndreptate spre dezvoltarea mai accentuată a economiei naționale și creșterea suplimentară a nivelului de trai.

## CUVÎNTAREA TOVARĂȘULUI RADU BELIGAN

### delegat al organizației municipale de partid București

Raportul secretarului general al Partidului Comunist Român a înfățișat — cu echilibrul și rigoarea unei opere clasice — imaginea zilelor, muncilor și împlinirilor României socialiste. A semnalat carențele activității noastre. A arătat cum putem clădi punți drepte între aspirații și realitate. A conturat îndatoririle și perspectivele țării, în contextul problemelor care se pun în acest ceas tulburat membrilor marii familii a umanității. A numit ideile, forțele și tendințele care-și dispută viitorul, indicînd un drum cert și deschizînd o perspectivă amplă. A afirmat și exprimat un spirit de veghe și de fidelitate față de idealurile revoluționare. A lansat un vibrant apel la dezarmare și pace. Ascultînd cuvintele tovarășului Nicolae Ceaușescu am avut simțămîntul că raportul se constituie într-unul din cei mai luminoși și mai cuprinzători factori de judecată și de înțelegere ai lumii contemporane. Îngăduiți-mi să-mi exprim întreaga aderiune la Raportul prezentat de secretarul nostru general.

În continuare, vorbitorul a afirmat : Printre cele mai însemnate cuceriri ale României socialiste se află și aceea că s-a impus și s-a consolidat o nouă concepție asupra culturii. Cultura nu mai e socotită ca prisosul și podoaba stearpă a existenței, ci un element de cunoaștere și desăvîrșire a omului. Un act prin care ținem socoteală și dăm evidență de noi înșine. În cultură, socialismul vede una din forțele ziditoare ale personalității și una din trăsăturile identității unui popor. Cultura reprezintă în viziunea noastră o cristalizare în durată a năzuințelor, realizărilor și puterilor specifice națiunii. Conștiința, memoria și harta spiritului ei. Ceea ce o distinge și o definește. Iată de ce procesul făuririi culturii și al răspîndirii ei — între granițe și dincolo de ele — se integrează în eforturile generale ale țării.

În perioada care a trecut de la cel de-al XI-lea la al XII-lea Congres, numeroase opere au atestat și îmbogățit în aria literaturii și artei semnificația și valoarea construcției pe care o înfăptuim. Dar pentru mine unul cîștigul cel mai însemnat dobîndit în acest domeniu e că tot mai mult cultura, ca rezultat al adîncirii democrației socialiste, a devenit un fapt de comunione și de solidaritate. Cărțile, tablourile, filmele, spectacolele sînt prilejuri de a dezbate cu ușile deschise tot ceea ce se gîndește și se realizează. Problemele acute și esențiale ale prezentului nostru sînt examinate cu răspundere într-un cadru foarte larg și foarte accesibil. Evident, în acest chip, cultura nu mai e un teritoriu mărginaș și izolat, iar puterile ei de înțelegere au sporit considerabil. De asemenea, și orizonturile ei s-au extins. Pe de altă parte, s-a intensificat participarea maselor la viața intelectuală. Nu am intenția să produc aici cifre statistice, dar oricine observă cît de repede se epuizează cărți tipărite în tiraje uriașe sau cît e de mare frecvența publicului la diverse spectacole care țin afișul nenumărate stagiuni. Și nu pot să nu corelez această mutație revoluționară intervenită în raporturile dintre creator și public de ridicarea la viață, la cultură, la conducerea țării a milioane de oameni. Să ne amintim, în această ordine de idei, că unul din geniile literaturii noastre, reflectînd în urmă cu decenii la destinul operei sale, socotea că nici pagintle lui, nici ale altora nu vor trece vreodată dincolo de interesul cîtorva. „Geaba — spunea I. L. Caragiale — sînt eu scriitor : mare, cînd optzeci la sută din ăi pentru care am scris nu știu să citească. Pai glorie-i asta ?". Temeiurile tristeții lui Caragiale s-au risipit nu numai datorită împrejurării că de mult s-a încheiat acțiunea de alfabetiz

# MESAJE DE PRIETENIE ŞI SOLIDARITATE ADRESATE CONGRESULUI AL XII-LEA AL P.C.R.

**După cum s-a relatat, luni după-amiază a avut loc, sub preşedinţia tovarăşului Nicolae Ceauşescu, şedinţa festivă consacrată transmiterii mesajelor adresate Congresului al XII-lea al Partidului Comunist Român de către oaspeţii de peste hotare.**

**Publicăm mai jos, în formă prescurtată, textele mesajelor înmînate în cadrul şedinţei sau trimise Congresului din partea partidelor comuniste şi muncitoreşti, a numeroase partide socialiste, democratice, mişcări de eliberare naţională, formaţiuni politice progresiste, antiimperialiste — expresii ale solidarităţii militante cu Partidul Comunist Român.**

## Partidul Comunist al Uniunii Sovietice

Comitetul Central al Partidului Comunist al Uniunii Sovietice salută delegaţii celui de al XII-lea Congres al Partidului Comunist Român, pe comuniştii, oamenii muncii din Republica Socialistă România şi urează Congresului o activitate rodnică.

Oamenii sovietici se bucură de succesele obţinute, sub conducerea Partidului Comunist Român, de clasa muncitoare, ţărănimea şi intelectualitatea din România. Împreună cu realizările celorlalte ţări frăţeşti, aceste succese confirmă, în mod convingător, că socialismul deschide fiecărui popor largi posibilităţi de dezvoltare socială, economică şi spirituală. Totodată, ele demonstrează rodnicia colaborării strinse, pe multiple planuri, între statele socialiste suverane.

Clădită pe egalitate, avantaj reciproc şi întrajutorare tovărăşească, o asemenea colaborare, pe baze bilaterale şi în cadrul C.A.E.R., aduce un avantaj însemnat, contribuie la realizarea planurilor naţionale, serveşte intereselor popoarelor tuturor ţărilor comunităţii socialiste.

În mesaj se arată că ţările socialiste, unindu-şi strins eforturile în sfera politicii externe, au adus în anii postbelici o contribuţie hotărîtoare la întărirea păcii în Europa şi în lume, au obţinut o însănătoşire substanţială a situaţiei internaţionale. Un rol important în lupta pentru dejucarea planurilor agresive ale imperialismului, pentru afirmarea principiilor coexistenţei paşnice în relaţiile între state cu sisteme sociale diferite îl are, de la crearea sa, Organizaţia Tratatului de la Varşovia — scut de nădejde al securităţii comunităţii socialiste.

Unitatea şi coeziunea ţărilor socialiste, a tuturor forţelor iubitoare de pace capătă o deosebită importanţă astăzi, cînd viitorul omenirii depinde, într-o măsură însemnată, de faptul dacă se va reuşi oprirea cursei înarmărilor, completarea destinderii politice cu destinderea în domeniul militar. Tocmai în vederea soluţionării acestei sarcini sînt îndreptate importantele iniţiative recente ale U.R.S.S., adoptate după consultarea celorlalte state participante la Tratatul de la Varşovia.

Partidul Comunist al Uniunii Sovietice, acţionînd în spiritul Declaraţiei comune din 1976, al înţelegerilor convenite cu ocazia întîlnirilor ulterioare sovieto-române la nivel înalt — se arată mai departe în mesaj — traduce în viaţă în mod consecvent linia politică de dezvoltare şi întărire a legăturilor prieteneşti cu Partidul Comunist Român, bazate pe principiile marxism-leninismului şi internaţionalismului proletar. Ne exprimăm convingerea că prietenia şi colaborarea sovieto-română, care corespund intereselor vitale ale popoarelor ţărilor noastre, ale comunităţii socialiste, intereselor păcii şi socialismului, se vor dezvolta şi întări şi în viitor.

Urăm comuniştilor români, tuturor oamenilor muncii din Republica Socialistă România noi succese în dezvoltarea economiei, ştiinţei şi culturii, în construirea societăţii socialiste dezvoltate.

Trăiască prietenia şi colaborarea între partidele şi popoarele noastre! Trăiască marxism-leninismul — învăţătura internaţionalistă a comuniştilor din toate ţările! Trăiască pacea şi comunismul!

COMITETUL CENTRAL
AL PARTIDULUI COMUNIST
AL UNIUNII SOVIETICE

## Partidul Comunist Chinez

Comitetul Central al Partidului Comunist Chinez exprimă calde felicitări cu prilejul convocării în condiţii victorioase a celui de-al XII-lea Congres al Partidului Comunist Român şi, prin intermediul Congresului, adresează un inalt salut tuturor membrilor Partidului Comunist Român şi poporului român.

Partidul Comunist Român — se arată în mesaj — este cel mai fidel apărător al intereselor fundamentale ale poporului român, al independenţei şi suveranităţii naţionale a României. Glorioasul Partid Comunist Român a condus întregul popor român în lupta eroică îndelungată, a înfăptuit cu succes revoluţia de eliberare socială şi naţională, antifascistă şi antiimperialistă, deschizînd o eră nouă în istoria României şi ducînd mereu înainte opera de construire a socialismului.

Partidul Comunist Român, în frunte cu tovarăşul Nicolae Ceauşescu, şi-a elaborat linia, orientările şi măsurile politice de construire a socialismului aplicînd principiile universale ale marxism-leninismului la realităţile concrete ale ţării, a mobilizat iniţiativa clasei muncitoare şi a tuturor oamenilor muncii, astfel încît toate sectoarele economiei naţionale au cunoscut o dezvoltare rapidă, iar nivelul de viaţă materială şi culturală a poporului a crescut neconenit. Astăzi, România a devenit o ţară socialistă cu o industrie şi agricultură moderne, cu o cultură şi ştiinţă avansate. Partidul Comunist Român se pronunţă cu fermitate împotriva politicii imperialiste de forţa şi dictat, sprijină lupta dreaptă a naţiunilor şi popoarelor asuprite, aducîndu-şi astfel contribuţia activă la cauza revoluţionară a popoarelor lumii, bucurîndu-se de un larg sprijin şi aprecieri elogioase din partea popoarelor.

Constatăm cu multă bucurie că aţi obţinut uriaşe realizări în îndeplinirea tuturor sarcinilor de luptă trasate de Congresul al XI-lea al partidului. Directivele cu privire la noul plan cincinal şi orientările de perspectivă pînă în 1990, care vor fi dezbătute şi adoptate de acest Congres, vor deschide un viitor minunat României libere şi demne. Vă urăm din toată inima ca, în mersul dumneavoastră înainte, să repurtaţi victorii tot mai mari.

Atît în anii crînceni ai războiului, cît şi în perioada de construcţie socialistă — se arată în continuare în mesaj — partidele şi popoarele Chinei şi României şi-au manifestat, totdeauna, reciproc simpatia, s-au sprijinit şi însufleţit permanent unul pe altul, între ele statornicindu-se o profundă prietenie revoluţionară, relaţii de colaborare deosebit de bune. Această prietenie, relaţiile noastre de colaborare sînt întemeiate pe principiile independenţei, egalităţii şi respectului reciproc, rezistînd încercărilor. Istoricele vizite la nivelul cel mai înalt efectuate de conducătorii celor două partide în decursul anului trecut au ridicat această prietenie şi aceste relaţii de colaborare pe o nouă treaptă, făcînd ca colaborarea noastră în domeniile politic, economic, cultural şi tehnico-ştiinţific să cunoască o dezvoltare multilaterală. Partidul Comunist Chinez şi poporul chinez vor rămîne şi în viitor unite cu Partidul Comunist Român şi poporul român, vor lupta umăr la umăr şi vor merge înainte cot la cot, atît în opera comună de edificare a socialismului, cît şi în lupta împotriva imperialismului, colonialismului, hegemonismului, pentru apărarea păcii în lume, pentru progresul omenirii.

Urăm succes deplin celui de-al XII-lea Congres al Partidului Comunist Român!

Fie ca prietenia revoluţionară şi solidaritatea militantă dintre partidele şi popoarele chinez şi român să trăiască o veci!

COMITETUL CENTRAL
AL PARTIDULUI COMUNIST
CHINEZ

## Partidul Comunist din Spania

Ne este deosebit de plăcut — se arată în mesaj — să adresăm un salut Congresului dumneavoastră, delegaţilor la Congres şi, prin intermediul lor, oamenilor muncii şi poporului român, angajat în marea operă de transformare a României. Documentele pe care le veţi lua în dezbatere jalonează cadrul realizărilor în viitorul cincinal şi vaste perspective de viitor. Dorim succes deplin lucrărilor celui de-al XII-lea Congres şi sîntem convinşi că hotărîrile sale vor trasa calea unor noi izbînzi în construcţia socialistă.

Sînt bine cunoscute — subliniază în continuare mesajul — profundele legături de prietenie, tovărăşeşti, care unesc de mulţi ani partidele noastre, solidaritatea pe care aţi manifestat-o faţă de îndelungata noastra luptă aspră împotriva dictaturii franciste şi pentru instaurarea democraţiei în Spania. Frecventele întîlniri bilaterale la cel mai înalt nivel, cu participarea tovarăşilor Nicolae Ceauşescu şi Santiago Carrillo, au impulsionat aceste fructuoase relaţii.

Ambele partide au susţinut cu fermitate şi consecvenţă principiul potrivit căruia colaborarea dintre partidele comuniste şi muncitoreşti trebuie să se bazeze pe deplina egalitate în drepturi, pe respectul reciproc şi elaborarea independentă a propriei linii politice, ţinînd seama de caracteristicile specifice fiecărei ţări.

În continuare, mesajul, luînd poziţie împotriva planurilor privind o nouă escaladare a implantării de arme nucleare în Europa, subliniază că destinderea impune intensificarea luptei împotriva înarmărilor, soluţionarea unor probleme ca foamea şi subdezvoltarea; în acest context sînt salutate acordurile S.A.L.T. II, ca şi orice iniţiativă similară, şi se exprimă convingerea că Conferinţa pentru securitate şi cooperare europeană, care va avea loc la Madrid în 1980, ar putea să marcheze noi paşi în această direcţie, dezvoltînd ceea ce s-a întreprins la Helsinki.

Deplina acceptare a principiilor independenţei şi suveranităţii fiecărui stat, fără nici o ingerinţă, lichidarea totală a colonialismului, neocolonialismului, apartheidului şi a altor forme de dominaţie, rezolvarea conflictelor pe calea negocierilor constituie elemente fundamentale, pe baza cărora se poate asigura o pace durabilă în lume.

În acelaşi timp, gravitatea crizei — o criză a societăţii — care accentuează imensele dezechilibre dintre lumea dezvoltată şi cea subdezvoltată, face să devină mai urgentă decît oricînd edificarea progresivă a unei ordini economice mai juste, în care să sporească substanţial ponderea şi rolul economic al ţărilor în curs de dezvoltare. Considerăm că în Europa, pentru a face faţă crizei, este indispensabilă o alternativă — a forţelor progresului, bazată pe înţelegerea dintre comunişti, socialişti, social-democraţi şi alte sectoare înaintate.

O constantă a partidelor noastre — subliniază mesajul — a fost şi este dintotdeauna solidaritatea activă cu popoarele care luptă pentru libertate şi independenţă.

Referindu-se la probleme interne, mesajul arată că Partidul Comunist din Spania luptă pentru consolidarea şi dezvoltarea democraţiei în Spania, împotriva presiunilor din partea sectoarelor conservatoare de dreapta, pentru combaterea manifestărilor de agravare a crizei economice şi împotriva înrăutăţitoarei creşteri a şomajului, pentru adoptarea unui plan de solidaritate naţională, care să urmărească repartizarea mai echitabilă a sacrificiilor pe care le implică criza. În acest context, mesajul arată că recenta întrevedere cu conducerea Partidului Socialist Muncitoresc din Spania a pus în evidenţă voinţa de înţelegere între cele două partide, precum şi cu alte forţe pentru a se duce mai departe procesul democratic şi pentru a se putea aborda în mod constructiv gravele probleme care afectează ţara.

În încheierea acestui salut reinnoim urarea ca lucrările celui de-al XII-lea Congres al Partidului Comunist Român să fie încununate de succes şi să aducă o puternică contribuţie la bunăstarea poporului român.

COMITETUL CENTRAL
AL PARTIDULUI COMUNIST
DIN SPANIA

## Uniunea Comuniştilor din Iugoslavia

Dragi tovarăşi — se arată în mesaj — în numele Uniunii Comuniştilor din Iugoslavia, al clasei muncitoare, al tuturor oamenilor muncii, al popoarelor şi naţionalităţilor din Republica Socialistă Federativă Iugoslavia, adresăm delegaţilor la cel de-al XII-lea Congres al Partidului Comunist Român, tuturor comuniştilor şi oamenilor muncii din România socialistă vecină cele mai cordiale salutări tovărăşeşti şi cele mai bune urări pentru desfăşurarea fructuoasă şi cu succes a lucrărilor Congresului.

În mod deosebit vă adresăm din partea tovarăşului Iosip Broz Tito, preşedintele Uniunii Comuniştilor din Iugoslavia, preşedintele Republicii Socialiste Federative Iugoslavia, cele mai călduroase salutări şi cele mai bune urări de succes în activitatea Congresului şi de noi înfăptuiri în construcţia socialistă din ţara dumneavoastră.

În continuare, mesajul subliniază că Uniunea Comuniştilor din Iugoslavia şi toţi oamenii muncii din Iugoslavia socialistă se bucură sincer de succesele şi realizările obţinute în construcţia socialistă de poporul român sub conducerea partidului comunist, în frunte cu tovarăşul Nicolae Ceauşescu.

Putem constata cu satisfacţie că relaţiile de prietenie şi colaborarea dintre popoarele, ţările şi partidele noastre se desfăşoară continuu cu succes şi se aprofundează necontenit. O însemnătate deosebită au în acest sens întîlnirile dintre tovarăşii I.B. Tito şi Nicolae Ceauşescu. Recentele lor convorbiri reprezintă o nouă şi importantă contribuţie, un imbold dat dezvoltării şi adîncirii relaţiilor de prietenie şi colaborare multilaterală între Iugoslavia şi România, între U.C.I. şi P.C.R.

Dezvoltarea cu succes a relaţiilor şi colaborării iugoslavo-române este rezultatul respectării consecvente a principiilor suveranităţii, neamestecului în treburile interne, avantajului reciproc, al dreptului fiecărui popor de a-şi hotărî liber şi autonom căile dezvoltării sale. Dezvoltarea relaţiilor noastre pe baza acestor principii corespunde nu numai intereselor istorice ale popoarelor din Iugoslavia şi România, ci reprezintă o mare contribuţie la afirmarea principiilor democratice în relaţiile internaţionale, la întărirea colaborării pe bază de egalitate, la lupta pentru pace, progres social, la afirmarea socialismului în lume.

Una din caracteristicile fundamentale ale luptei contemporane pentru socialism — se arată în continuare — este bogăţia şi diversitatea experienţei, căilor şi formelor de edificare a noii societăţi. Aceasta reclamă colaborare şi solidaritate, dezvoltarea necontenită a dialogului constructiv şi schimbului de păreri între toate partidele comuniste şi muncitoreşti şi celelalte partide şi mişcări socialiste, democratice şi progresiste din lume pe baza principiilor independenţei, egalităţii în drepturi, respectului reciproc, dreptului fiecărui partid şi fiecărei mişcări de a-şi elabora politica în temeiul răspunderii proprii în faţa poporului şi clasei sale muncitoare. Respectarea strictă a acestor principii este o condiţie indispensabilă pentru dezvoltarea socialismului.

După ce evidenţiază drept o caracteristică a contemporaneităţii creşterea forţelor care luptă pentru pace, colaborarea internaţională pe bază de egalitate, pentru independenţă, progres social şi socialism, mesajul spune: astăzi este mai clar ca oricînd că încetarea cursei înarmărilor, soluţionarea paşnică a conflictelor, stabilirea unor relaţii democratice, de egalitate în drepturi între toate statele, instaurarea unei noi ordini economice internaţionale mai juste sînt imperative ale timpurilor noastre.

Aceste scopuri şi idealuri inspiră şi politica de nealiniere, care — arată în continuare mesajul — la cea de-a şasea conferinţă s-a afirmat cu putere din nou ca factor în afara blocurilor, autonom în relaţiile internaţionale, în lupta împotriva imperialismului, colonialismului, neocolonialismului şi a tuturor formelor de dominaţie şi hegemonie, pentru libertate şi independenţă, pentru democratizarea relaţiilor internaţionale şi dezvoltare socială.

Politica de nealiniere reprezintă o orientare trainică în politica externă a Iugoslaviei şi exprimă interesele vitale ale clasei muncitoare, ale tuturor popoarelor şi naţionalităţilor din Iugoslavia. Datorită acestei politici, ţara noastră şi U.C.I. au dezvoltat relaţii bune cu aproape toate ţările lumii şi cu toate partidele şi mişcările progresiste şi democratice. În acest cadru, Iugoslavia aduce o contribuţie însemnată la dezvoltarea colaborării şi bunei vecinătăţi în Balcani, a relaţiilor de înţelegere şi încredere în Europa şi în lume, în concordanţă cu Actul final al Conferinţei de la Helsinki.

Permiteţi — se spune în încheierea mesajului — să exprimăm urările noastre cele mai sincere pentru o activitate creatoare şi plină de succes a Congresului XII al Partidului Comunist Român, spre binele clasei muncitoare şi poporului român, al păcii şi socialismului.

PREZIDIUL
COMITETULUI CENTRAL
AL UNIUNII COMUNIŞTILOR
DIN IUGOSLAVIA

## Partidul Comunist Italian

Salutul cordial, prietenesc şi urările călduroase pe care comuniştii italieni le adresează Congresului al XII-lea al Partidului Comunist Român — se spune în mesaj — sînt o dovadă a atenţiei continue şi prietenoşti cu care partidul nostru urmăreşte dezvoltarea internă şi politica internaţională a României, căreia partidul dumneavoastră i-a imprimat, în perioada de după al doilea război, un impuls atît de hotărîtor.

Am fost întotdeauna alături de dumneavoastră în aspra bătălie pentru întărirea socialismului în ţara dumneavoastră, în condiţii dificile din punct de vedere economic şi chiar ale unor fenomene naturale, care, în mai multe rînduri, v-au supus unor aspre încercări, fără a reuşi să vă înfrîngă voinţa de a păşi înainte pe calea progresului şi socialismului.

Şi în prezent, sarcini grele stau în faţa mişcării muncitoreşti, deci şi a celor două partide ale noastre. În mod deosebit — apărarea destinderii, asupra căreia planează nu puţine ameninţări, o mai activă iniţiativă pentru consolidarea păcii şi cooperării în Europa şi în lume.

Discutarea şi iniţierea de tratative între toate statele, în toate circumstanţele posibile, trebuie să se desfăşoare cu toată energia şi tenacitatea, pentru a opri cursa înarmărilor şi pentru a înlesni o reducere treptată a actualelor niveluri intolerabile ale armamentelor. Aceasta ar permite ca resurse tot mai mari să fie alocate unor acţiuni destinate păcii, progresului economic, social şi cultural, pentru a promova, mai ales, dezvoltarea liberă şi autonomă a ţărilor recent eliberate — factor esenţial pentru o nouă ordine internaţională, întemeiată pe coexistenţa paşnică şi cooperare, pe respectul independenţei şi al suveranităţii fiecărui popor şi stat — pentru un viitor al păcii şi progresului, pe calea socialismului.

Acestei mari perspective, comuniştii români şi italieni pot şi trebuie să-i aducă întreaga lor contribuţie. Alături de ei trebuie şi pot să contribuie, în cadrul unei politici unitare, partidele care reprezintă clasa muncitoare, forţele democratice şi mişcările de eliberare din întreaga lume.

Salutăm cu bucurie faptul că toate aceste forţe au fost invitate la Congres. Dumneavoastră ştiţi că şi noi urmărim, în condiţiile recunoaşterii deosebirilor şi autonomiei fiecărei forţe politice şi fiecărui partid, găsirea oricărei posibilităţi de dialog, de înţelegere şi de colaborare.

Dorim să reafirmăm, cu ocazia importantă a Congresului dumneavoastră — se relevă în încheierea mesajului — dorinţa noastră de a dezvolta pe mai departe relaţiile intense şi rodnice existente între cele două partide şi popoare ale noastre.

Aceasta este urarea pe care o adresăm secretarului dumneavoastră general, tovarăşul Nicolae Ceauşescu, tuturor tovarăşilor, întregului popor român, în numele Partidului Comunist Italian.

COMITETUL CENTRAL
AL PARTIDULUI
COMUNIST ITALIAN

## Partidul Muncii din Coreea

Exprimînd felicitări călduroase şi transmiţînd Congresului, membrilor Partidului Comunist Român şi oamenilor muncii români un cald salut frăţesc, în mesaj se spune:

Cel de-al XII-lea Congres al P.C.R., care se întruneşte în perioada în care România păşeşte într-o etapă nouă a construcţiei socialismului, constituie un eveniment istoric de o importanţă deosebită în viaţa politică a poporului român. P.C.R., sub conducerea energică şi justă a conducătorului său stimat şi iubit, tovarăşul Nicolae Ceauşescu, a luptat cu dîrzenie pentru construirea societăţii socialiste multilaterală dezvoltate, pentru dezvoltarea de sine stătătoare a ţării.

În domeniul politicii externe, P.C.R. desfăşoară o susţinută activitate pentru întărirea coeziunii mişcării comuniste şi muncitoreşti internaţionale, pe baza principiilor marxism-leninismului, autonomiei, a luptei împotriva imperialismului, în sprijinul eliberării naţionale, al luptei popoarelor din ţările în curs de dezvoltare pentru construirea unei societăţi noi, aducîndu-şi astfel contribuţia la cauza dezvoltării mişcării revoluţionare mondiale. Bucurîndu-se de încrederea profundă a poporului român, P.C.R. şi-a cucerit pe plan internaţional o autoritate care creşte neîncetat.

Salutăm în mod călduros toate aceste succese obţinute de partidul dumneavoastră în activitatea sa internă şi externă, căreia îi acordăm o înaltă apreciere şi pe care o considerăm ca fiind rodul strălucit al aplicării liniei politice de sine stătătoare.

Documentele care vor fi adoptate de actualul Congres stabilesc cu claritate direcţiile şi căile de accelerare continuă a edificării socialismului şi comunismului în România. Înfăptuind aceste directive, care deschid noi perspective luminoase, România socialistă va deveni mai bogată şi mai puternică. Ne exprimăm convingerea că poporul frate român, strîns unit în jurul Comitetului Central al Partidului Comunist Român şi păşind cu hotărîre spre viitor, va îndeplini în mod strălucit sarcinile de onoare stabilite de Congresul dumneavoastră — ceea ce noi o dorim din toată inima.

Relevîndu-se că numai o naţiune independentă se poate bucura de o viaţă demnă, în continuare în mesaj se arată: Partidul Muncii din Coreea, călăuzit de ideile „Ciuce" şi de linia independenţei, sub conducerea înţeleaptă a marelui său conducător, tovarăşul Kim Ir Sen, consolidîndu-şi succesele strălucite obţinute pe calea revoluţiei socialiste şi a edificării socialismului, înaintează cu paşi repezi spre victoria deplină a socialismului. În prezent, membrii partidului nostru şi oamenii muncii, ţinînd sus steagul celor trei revoluţii — ideologică, tehnică şi culturală — militează pentru îndeplinirea înainte de termen a sarcinilor celui de-al doilea plan septenal în toate domeniile construcţiei socialismului.

Reunificarea cît mai rapidă a patriei divizate constituie astăzi, ca şi în trecut, măreaţa sarcină revoluţionară a partidului şi poporului nostru, se spune în mesaj. Noi vom depune şi de acum înainte eforturi sincere pentru înfăptuirea reunificării ţării, fără nici un amestec din afară, în mod independent, pe cale paşnică, pe baza principiilor măreţei consolidări naţionale.

Exprimăm Partidului Comunist Român, Guvernului Republicii Socialiste România şi poporului român adînca noastră recunoştinţă pentru sprijinul permanent activ şi solidaritatea faţă de măreaţa cauză a poporului nostru de reunificare a patriei.

Relevîndu-se că între Partidul Muncii din Coreea şi Partidul Comunist Român, între popoarele noastre se dezvoltă raporturi cu adevărat tovărăşeşti şi frăţeşti, relaţii de prietenie şi colaborare în toate domeniile, în mesaj se spune: Partidul Muncii din Coreea preţuieşte prietenia coreeano-română, în a cărei dezvoltare şi înflorire meritele principale revin marelui conducător al poporului nostru, tovarăşul Kim Ir Sen, şi eminentului conducător al poporului român, tovarăşul Nicolae Ceauşescu; Partidul Muncii din Coreea constată cu satisfacţie deplină că are în Partidul Comunist Român, independent şi eroic, şi în poporul român un adevărat aliat şi tovaraş de luptă.

Înaintarea victorioasă a construcţiei socialismului în Coreea şi România şi întărirea prieteniei şi coeziunii între cele două partide contribuie în mod activ la întărirea forţelor socialismului, la unitatea şi coeziunea mişcării comuniste internaţionale, a forţelor antiimperialiste.

Trăiască prietenia frăţească şi coeziunea dintre Partidul Muncii din Coreea şi Partidul Comunist Român!

COMITETUL CENTRAL
AL PARTIDULUI MUNCII
DIN COREEA

## Partidul Comunist Bulgar

În numele Comitetului Central al Partidului Comunist Bulgar, al comuniştilor bulgari şi al tuturor oamenilor muncii din Republica Populară Bulgaria — se arată în mesaj — adresăm delegaţilor, comuniştilor şi oamenilor muncii din Republica Socialistă România cele mai cordiale salutări şi urări ca lucrările celui de-al XII-lea Congres al Partidului Comunist Roman să se desfăşoare fructuos.

Cel de-al XII-lea Congres al Partidului Comunist Român va face bilanţul activităţii multilaterale depuse de poporul român pentru edificarea societăţii socialiste dezvoltate. Remarcăm cu satisfacţie că în anii construcţiei socialiste, ca rezultat al muncii lor pline de abnegaţie, clasa muncitoare, ţărănimea şi intelectualitatea populară au obţinut succese mari, istorice. S-au dezvoltat în ritmuri înalte forţele de producţie. S-a realizat modernizarea bazei tehnico-materiale a economiei şi s-a înfăptuit un amplu program de acţiuni pentru ridicarea nivelului de viaţă material şi cultural al poporului român, a crescut bunăstarea lui materială. Sîntem convinşi că comuniştii, toţi oamenii muncii români vor repurta noi şi tot mai mari succese pe calea socialismului.

După ce se referă la tradiţiile legăturilor de solidaritate dintre Partidul Comunist Bulgar şi Partidul Comunist Român, dintre mişcarea revoluţionară bulgară şi mişcarea revoluţionară română, în mesaj se spune:

În anii construcţiei societăţii socialiste, colaborarea dintre Republica Populară Bulgaria şi Republica Socialistă România, fundamentată pe principiile marxism-leninismului şi internaţionalismului socialist, a căpătat noi dimensiuni. S-au intensificat cooperarea şi specializarea în producţie în ramuri de vîrf ale economiilor celor două ţări. Sînt utilizate forme superioare de colaborare economică. Prin eforturi comune se construiesc cu succes mari obiective industriale.

Rolul hotărîtor în dezvoltarea pe o linie mereu ascendentă a colaborării multilaterale româno-bulgare revine întîlnirilor tradiţionale, de lucru, şi convorbirilor dintre conducătorii de partid şi de stat ai ţărilor noastre, tovarăşul Todor Jivkov şi tovarăşul Nicolae Ceauşescu.

Referindu-se în continuare la cuceririle revoluţionare obţinute de poporul bulgar în opera de construcţie în cei 35 de ani de la victoria revoluţiei socialiste, în mesaj se apreciază că aceste realizări importante din dezvoltarea materială şi spirituală a patriei sînt rezultatul politicii marxist-leniniste, internaţionaliste, consecvente promovate de Partidul Comunist Bulgar, al muncii însufleţite a poporului bulgar, al colaborării fructuoase cu Uniunea Sovietică şi cu celelalte ţări socialiste frăţeşti. În prezent, Partidul Comunist Bulgar face totul pentru mobilizarea oamenilor muncii la înfăptuirea concretă a devizei strategice a celui de-al XI-lea Congres al partidului — o înaltă eficienţă şi o înaltă calitate în toate sferele vieţii economice, politice, obşteşti şi spirituale.

Direcţia fundamentală a politicii externe a R.P. Bulgaria este dezvoltarea relaţiilor cu Uniunea Sovietică şi cu celelalte ţări socialiste frăţeşti, contribuţia consecventă la promovarea politicii externe convenite a statelor comunităţii socialiste, menită să ducă la consolidarea păcii şi securităţii în Europa şi în lume. Bulgaria socialistă acordă o importanţă de prim ordin relaţiilor cu ţările balcanice, contribuie prin politica sa activă la afirmarea bunei vecinătăţi, a prieteniei şi colaborării egale, reciproc avantajoase între popoarele din Balcani. Republica Populară Bulgaria este solidară cu lupta popoarelor împotriva imperialismului, colonialismului şi neocolonialismului. Partidul Comunist Bulgar îşi aduce contribuţia activă la întărirea unităţii mişcării comuniste şi muncitoreşti internaţionale, pe baza marxism-leninismului şi internaţionalismului proletar, ca o condiţie necesară pentru dezvoltarea în continuare a procesului revoluţionar mondial.

În încheierea mesajului se spune: Urăm comuniştilor români şi tuturor oamenilor muncii noi victorii în edificarea societăţii socialiste multilateral dezvoltate în România prietenă şi vecină, în aprofundarea şi amplificarea relaţiilor de prietenie şi colaborare dintre partidele comuniste frăţeşti, dintre ţările comunităţii socialiste.

Trăiască prietenia şi colaborarea dintre Partidul Comunist Bulgar şi Partidul Comunist Român, dintre Republica Populară Bulgaria şi Republica Socialistă România!

Trăiască şi să se întărească unitatea comunităţii socialiste! Trăiască pacea şi socialismul în lume!

COMITETUL CENTRAL
AL PARTIDULUI COMUNIST
BULGAR

## Partidul Comunist din Japonia

Cu ocazia celui de-al XII-lea Congres al Partidului Comunist Român, dorim să adresăm calde felicitări şi un salut de solidaritate tuturor delegaţilor la Congres, membrilor P.C.R. şi întregului popor român.

În conformitate cu linia programului său, Partidul Comunist Român a condus lupta poporului român în construirea societăţii socialiste multilateral dezvoltate, obţinînd succese importante pe linia dezvoltării economice şi în creşterea nivelului de trai al poporului. Bazîndu-se pe aceste realizări, Congresul al XII-lea va adopta un nou plan cincinal de dezvoltare economico-socială şi obiective fundamentale pe termen mai lung.

Realizările obţinute de ţările socialiste în domeniile economic şi cultural încurajează foarte mult pe oamenii muncii din ţările capitaliste. Dorim ca Congresul dumneavoastră să contribuie la realizarea de succese tot mai mari în construirea societăţii socialiste.

În Japonia — se arată în continuare în mesaj — cercurile conducătoare încearcă să arunce pe umerii oamenilor muncii toate dificultăţile determinate de politica economică aflată în slujba marilor monopoluri. Concomitent cu renaşterea şi întărirea militarismului, se consolidează alianţa militară agresivă nipono-americană. În această situaţie, este din ce în ce mai important de a intensifica lupta pentru stabilirea, pe baza unităţii tuturor forţelor progresiste, a unui guvern de coaliţie democratică, avînd ca sarcină îmbunătăţirea condiţiilor de viaţă, apărarea drepturilor oamenilor muncii, menţinerea şi lărgirea libertăţilor democratice, desfiinţarea alianţei militare nipono-americane şi făurirea unei Japonii paşnice şi neutre.

Partidul Comunist din Japonia după succesele obţinute în luna aprilie, în alegerile locale din întreaga ţară, a marcat un mare progres în alegerile legislative din octombrie pentru Camera Reprezentanţilor, ajungînd astfel la nivelul cel mai înalt atins de el pînă acum în ceea ce priveşte numărul locurilor în parlament.

Depunem eforturi toţi mai intense pentru apărarea intereselor vitale ale maselor largi de oameni ai muncii, pentru realizarea unităţii de acţiune a forţelor progresiste şi, în acelaşi timp, facem totul pentru a lărgi şi întări influenţa partidului nostru — forţa motrice în această luptă.

În încheierea mesajului se spune: Are o mare semnificaţie faptul că raporturile noastre de prietenie şi solidaritate continuă să se dezvolte pe baza principiilor care definesc relaţiile între partidele comuniste. Noi considerăm că o semnificaţie extrem de importantă prezintă în acest sens convorbirile care au avut loc în iulie anul trecut între tovarăşul Kenji Miyamoto, preşedintele Prezidiului C.C. al P.C.J., şi tovarăşul Nicolae Ceauşescu, secretar general al P.C.R., şi Declaraţia comună semnată cu această ocazie.

Dorim sincer ca, pe baza Declaraţiei comune, relaţiile prieteneşti de solidaritate să se dezvolte în continuare.

COMITETUL CENTRAL
AL PARTIDULUI COMUNIST
DIN JAPONIA

## Partidul Comunist Francez

În mesajul adresat de C.C. al Partidului Comunist Francez se transmite un salut frăţesc celui de-al XII-lea Congres al Partidului Comunist Român, clasei muncitoare şi poporului român şi se subliniază că comuniştii francezi urmăresc cu multă atenţie şi interes dezvoltarea socialismului în România, apreciază progresele considerabile înfăptuite sub conducerea partidului.

În ciuda dificultăţilor care au trebuit să fie depăşite, România a dobîndit, în toate domeniile, rezultate care fac dovada superorităţii socialismului în soluţionarea marilor probleme ale timpului nostru. Astfel, fiecare dintre succesele dumneavoastră, fiecare dintre progresele realizate în domeniile educaţiei, sănătăţii, apărării vieţii şi democraţiei, culturii, sportului, constituie tot atîtea contribuţii la cauza socialismului. Sîntem convinşi că lucrările Congresului vor contribui substanţial la reuşita sarcinilor dumneavoastră de viitor.

În ceea ce-i priveşte, comuniştii francezi duc o luptă aspră împotriva politicii antisociale şi antinaţionale a puterii marelui capital. Noi acordăm prioritate absolută unităţii de acţiune, unitate ce se realizează la bază prin luptele oamenilor muncii şi ale populaţiei.

În prezent, considerăm că numai lupta dusă pe toate planurile, cu preocuparea de a face totul pentru obţinerea de rezultate, poate contribui la îmbunătăţirea, fără întîrziere, a vieţii oamenilor şi la ridicarea conştiinţei necesităţii unor schimbări democratice. Calea democratică spre socialism, pe care o propunem, este, în concepţia noastră, singura cale revoluţionară pentru ţara noastră.

Referindu-se în continuare la caracteristicile situaţiei internaţionale, în mesaj se arată că P.C.F. acţionează împotriva politicii imperialiste de amestec în treburile interne ale popoarelor, împotriva cursei înarmărilor, situîndu-se ferm de partea mişcării progresiste a omenirii, promovînd o strategie internaţională în centrul căreia situează, ca obiective, independenţa naţională, asigurarea coexistenţei paşnice.

Pentru comuniştii francezi, solidaritatea internaţională constituie o componentă permanentă a luptei lor. Această solidaritate se manifestă faţă de toate popoarele care luptă împotriva imperialismului, pentru pace, independenţă naţională, progres social şi socialism. Dincolo de aprecieri şi luări de poziţie diferite asupra anumitor probleme, între Partidul Comunist Francez şi Partidul Comunist Român există de multă vreme raporturi fructuoase de solidaritate.

În ceea ce ne priveşte, reafirmăm dorinţa noastră de a întări cooperarea între partidele noastre pe baza neamestecului, a respectării independenţei şi egalităţii în drepturi, pentru triumful marilor noastre obiective comune — pacea, dezarmarea, cooperarea internaţională — în interesul ambelor popoare, al cauzei socialismului.

COMITETUL CENTRAL
AL PARTIDULUI COMUNIST
FRANCEZ

# MESAJE DE PRIETENIE ŞI SOLIDARITATE ADRESATE CONGRESULUI AL XII-LEA AL P.C.R.

## Partidul Socialist Unit din Germania

Comitetul Central al Partidului Socialist Unit din Germania transmite delegaţilor celui de-al XII-lea Congres al Partidului Comunist Român, precum şi tuturor comuniştilor şi oamenilor muncii din Republica Socialistă România un salut militant, cordial şi frăţesc.

Sub conducerea Partidului Comunist Român, oamenii muncii din Republica Socialistă România au realizat, în anii construcţiei socialiste, profunde transformări politice şi sociale.

Felicităm călduros poporul Republicii Socialiste România pentru succesele însemnate obţinute în edificarea societăţii socialiste multilateral dezvoltate.

Partidul Socialist Unit din Germania şi Partidul Comunist Român — se subliniază în continuare — sînt legate prin relaţiile ferme de solidaritate tradiţională dintre mişcările muncitoreşti germană şi română, prin interese şi obiective comune în construirea socialismului şi în lupta antiimperialistă. Colaborarea dintre partidele noastre reprezintă forţa motrice decisivă pentru promovarea şi adîncirea relaţiilor fructuoase dintre state şi popoarele noastre. Consolidarea şi extinderea în continuare a acestor relaţii, pe baza principiilor marxism-leninismului şi internaţionalismului proletar, corespund intereselor fundamentale ale celor două state ale noastre, precum şi ale întregii comunităţi socialiste. Conlucrarea tovărăşească a statelor frăţeşti în cadrul Tratatului de la Varşovia şi al Consiliului de Ajutor Economic Reciproc multiplică forţele noastre, consolidează fiecare ţară socialistă în parte, sporind astfel forţa de atracţie a socialismului în lupta ce se desfăşoară pe plan mondial pentru pace şi progres social.

Împreună cu celelalte partide frăţeşti, Partidul Socialist Unit din Germania depune toate eforturile pe arena internaţională în vederea asigurării celor mai favorabile condiţii externe pentru construcţia socialistă. Milităm pentru acţiuni şi mai energice în vederea consolidării destinderii în relaţiile internaţionale şi a adoptării unor măsuri concrete în scopul încetării cursei înarmărilor.

Milităm cu fermitate pentru ratificarea grabnică a Acordului cu privire la limitarea armamentelor strategice încheiat între U.R.S.S. şi S.U.A. Ne pronunţăm energic împotriva planurilor S.U.A. şi ale N.A.T.O. de a staţiona în Europa occidentală noi arme care periclitează întreaga omenire şi luptăm împotriva tuturor forţelor reacţionare care se opun continuării procesului de destindere. Împreună cu ţările socialiste frăţeşti, cu toate forţele progresiste, Republica Democrată Germană sprijină recenta iniţiativă de pace a Uniunii Sovietice, prezentată de Leonid Ilici Brejnev în capitala R.D.G., Berlin, acţionînd pentru înfăptuirea acesteia.

Congresul al XII-lea al Partidului Comunist Român — se arată în încheierea mesajului — va adopta noi hotărîri importante pentru continuarea edificării societăţii socialiste multilateral dezvoltate în România.

Comitetul Central al Partidului Socialist Unit din Germania urează comuniştilor, tuturor oamenilor muncii din Republica Socialistă România noi succese în opera de construcţie socialistă, în înfăptuirea sarcinilor trasate de Congresul al XII-lea al partidului.

COMITETUL CENTRAL
AL PARTIDULUI SOCIALIST
UNIT DIN GERMANIA
Secretar general
E. HONECKER

## Partidul Comunist Portughez

Transmiţînd un salut frăţesc Congresului al XII-lea, comuniştilor şi întregului popor român, în mesaj se arată că comuniştii portughezi urmăresc cu mare interes şi vie satisfacţie munca şi cuceririle obţinute în toate domeniile de oamenii muncii din România, sub conducerea Partidului Comunist Român, în edificarea patriei lor socialiste.

Vă urăm să obţineţi noi şi mari realizări, vă urăm ca eforturile voastre privind întărirea bazei economice şi materiale a societăţii şi adîncirea continuă a democraţiei socialiste să fie încoronate de noi succese, de noi paşi în direcţia societăţii socialiste dezvoltate.

Succesele şi realizările ţărilor socialiste dovedesc imensa superioritate a socialismului faţă de capitalism, acţionează ca un stimulent puternic pentru lupta revoluţionară a muncitorilor din întreaga lume. Combătînd în mod hotărît, în Portugalia, calomniile şi intrigile duşmanului de clasă împotriva ţărilor socialiste şi a coeziunii lor, Partidul Comunist Portughez va continua să fie la fel de solidar cu comuniştii şi cu poporul român în munca lor creatoare, va acţiona pentru întărirea legăturilor de prietenie şi cooperare între poporul portughez şi poporul român, între noua Portugalie democratică şi România socialistă.

În continuare, în mesaj este prezentată lupta P.C.P. pentru apărarea cuceririlor revoluţiei de la 25 aprilie, pentru un guvern şi o politică democratice, pentru realizarea voinţei muncitorilor şi a poporului portughez de a avansa spre socialism. Au eşuat, la ceas acum, încercările repetate ale reacţiunii şi imperialismului de a restaura în Portugalia puterea monopolurilor şi a latifundiarilor, de a lichida regimul democratic. Naţionalizările, reforma agrară, controlul gestiunii şi alte cuceriri ale revoluţiei, deşi parţiale, se menţin în picioare, apărate cu curaj de o puternică mişcare populară de masă, în care clasa muncitoare şi Partidul Comunist Portughez au un rol hotărîtor.

În continuare, mesajul relevă importanţa alegerilor pentru Adunarea Republicii, ca şi pentru organele puterii locale, subliniază că înfringerea forţelor reacţiunii, alegerea unei majorităţi democratice, formată din comunişti şi socialişti, creşterea notabilă a numărului deputaţilor comunişti reprezintă principalele obiective ale P.C.P. În mesaj se afirmă că P.C.P. luptă pentru o înţelegere între comunişti şi socialişti, indispensabilă pentru formarea unui guvern democratic şi pentru o cotitură democratică în viaţa politică naţională.

Partidul Comunist Portughez va continua să acţioneze pentru ca legăturile de prietenie, cooperare şi solidaritate existente între P.C.P. şi P.C.R. să se întărească şi mai mult în viitor, pe baza principiilor marxism-leninismului şi internaţionalismului proletar, în interesul celor două popoare şi ţări ale noastre, în interesul unităţii mişcării comuniste internaţionale şi al frontului mondial antiimperialist, în interesul cauzei comune a păcii, democraţiei, progresului social şi socialismului.

Trăiască prietenia şi solidaritatea între P. C. Portughez şi P. C. Român !

Trăiască al XII-lea Congres al P. C. Român !

COMITETUL CENTRAL
AL PARTIDULUI
COMUNIST PORTUGHEZ

## Partidul Muncitoresc Socialist Ungar

În numele Comitetului Central al Partidului Muncitoresc Socialist Ungar, al comuniştilor din Republica Populară Ungară şi al poporului ungar constructor al socialismului, exprimăm salutul nostru tovărăşesc şi urările noastre de bine Congresului al XII-lea al Partidului Comunist Român, membrilor partidului, poporului Republicii Socialiste România prietene.

Partidul Muncitoresc Socialist Ungar cunoaşte şi apreciază realizările pe care comuniştii, muncitorii, ţăranii şi intelectualii din Republica Socialistă România le-au obţinut de la ultimul Congres al Partidului Comunist Român. Ne bucură faptul că România socialistă se dezvoltă şi înaintează într-un ritm dinamic pe calea construirii socialismului. Sîntem convinşi că, pe baza hotărîrilor Congresului al XII-lea al Partidului Comunist Român, Republica Socialistă România va obţine noi succese în dezvoltarea economiei naţionale, în ridicarea bunăstării materiale şi spirituale a poporului, în înflorirea orînduirii socialiste.

Subliniind că, pe baza experienţei luptelor revoluţionare duse în comun timp de secole, cel mai buni fii ai popoarelor român şi ungar au dovedit că ele pot să-şi obţină fericirea prin unirea forţelor lor, mesajul arată că condiţiile istorice ale unei asemenea uniri a forţelor s-au creat în urma trecerii celor două ţări pe calea construirii socialismului. Aceasta a făcut posibil ca relaţiile dintre ţările şi popoarele noastre să se dezvolte în spiritul colaborării şi prieteniei. Un moment însemnat al dezvoltării relaţiilor noastre l-a constituit întîlnirea din anul 1977 dintre tovarăşii Kádár János şi Nicolae Ceauşescu. Realizarea obiectivelor stabilite la această întîlnire serveşte la întărirea în continuare a colaborării noastre. Sîntem convinşi că lărgirea în continuare a legăturilor noastre este în interesul popoarelor din ambele ţări. De aceea, partidul şi guvernul nostru acţionează pentru adîncirea bunei vecinătăţi, pentru dezvoltarea relaţiilor noastre politice, economice, culturale, precum şi în alte domenii. Un factor important al prieteniei dintre ţările noastre îl constituie existenţa naţionalităţii române în Republica Populară Ungară şi a naţionalităţii maghiare în Republica Socialistă România. Este în interesul nostru comun ca cele două naţionalităţi să îndeplinească într-o măsură din ce în ce mai mare rolul de punte de legătură în raporturile prieteneşti ale popoarelor ungar şi român.

În lupta pentru consolidarea păcii şi securităţii internaţionale, pentru promovarea politicii de destindere şi a dezarmării, pentru progres social, un rol din ce în ce mai important îl au unirea forţelor şi acţiunea comună a ţărilor socialiste, a partidelor comuniste şi muncitoreşti împotriva imperialismului. În scopul atingerii ţelurilor noastre comune şi realizării cu succes a sarcinilor noastre, partidul şi guvernul nostru se vor strădui şi în viitor spre o colaborare bună, bazată pe principiile internaţionalismului proletar, atît în raporturile bilaterale ungaro-române, cît şi în activitatea noastră comună desfăşurată în cadrul Organizaţiei Tratatului de la Varşovia, precum şi în Consiliul de Ajutor Economic Reciproc.

În încheiere, arătîndu-se că Partidul Muncitoresc Socialist Ungar, poporul muncitor din Ungaria se pregătesc, de asemenea, pentru Congresul al XII-lea al P.M.S.U., se spune :

Dragi tovarăşi,

Urăm o activitate rodnică Congresului al XII-lea al Partidului Comunist Român. Dorim în mod sincer ca Congresul să dea un nou avînt activităţii dumneavoastră de construire a socialismului, să determine înaintarea în continuare a României socialiste.

Să se întărească solidaritatea internaţionalistă dintre Partidul Muncitoresc Socialist Ungar şi Partidul Comunist Român, prietenia şi colaborarea ţărilor noastre în interesul celor două popoare, al cauzei socialismului şi a păcii !

COMITETUL CENTRAL
AL PARTIDULUI MUNCITORESC
SOCIALIST UNGAR

## Partidul Comunist Brazilian

În numele comuniştilor din întreaga Brazilie — se arată în mesaj — adresez un salut frăţesc şi călduros delegaţilor la cel de-al XII-lea Congres al Partidului Comunist Român şi, prin intermediul lor, tuturor membrilor partidului dumneavoastră.

Congresul al XII-lea al P.C.R. constituie un eveniment de seamă în epoca în care trăim, epocă de tranziţie de la capitalism la socialism, deoarece reflectă atît puternica dezvoltare a României socialiste, marcată de marile succese dobîndite pe plan economic, de bunăstarea materială crescîndă a poporului român, de continua şi neîntrerupta creştere a nivelului său cultural şi de dezvoltarea democraţiei socialiste, precum şi marea contribuţie pe care România a adus-o şi o aduce la lupta pentru apărarea păcii mondiale, la soluţionarea paşnică a conflictelor dintre state, prin colaborarea crescîndă, în toate domeniile, a popoarelor cu regimuri sociale şi politice diferite, atît în Europa, cît şi în întreaga lume.

Legăturile din ce în ce mai strînse ale poporului român, ale guvernului şi partidului său comunist cu popoarele întregii lumi, precum şi sprijinul tot mai puternic acordat popoarelor care luptă pentru independenţă naţională deplină şi pentru progres social, pe baza internaţionalismului proletar, constituie o puternică contribuţie la lupta împotriva sechelelor colonialismului, a agresiunilor neocolonialismului şi a rasismului, care mai ameninţă viaţa şi securitatea atîtor popoare.

Mesajul arată că poporul brazilian a repurtat succese importante în lupta împotriva forţelor represive, a obţinut o amnistie parţială care i-a permis eliberarea a numeroşi deţinuţi politici şi revenirea în patrie a mii de exilaţi politici, inclusiv comunişti, şi continuă lupta pentru cucerirea libertăţilor democratice şi progres social. El este convins că succesele sale se datoresc, în mare parte, destinderii internaţionale — cucerire istorică ce decurge din politica de pace şi coexistenţă paşnică promovată de U.R.S.S. şi de alte ţări socialiste, în cadrul cărora un loc marcant ocupă România socialistă.

În încheierea mesajului se spune : Urînd succes deplin lucrărilor Congresului dumneavoastră, precum şi luptei pentru înfăptuirea hotărîrilor sale, vă rog să primiţi, dragi tovarăşi, salutul meu frăţesc şi cordial.

LUIS CARLOS PRESTES

## Partidul Comunist din Cehoslovacia

În numele comuniştilor şi al poporului muncitor din Republica Socialistă Cehoslovacă, mesajul transmite delegaţilor la cel de-al XII-lea Congres al Partidului Comunist Român, tuturor comuniştilor din România şi întregului popor român un cordial salut tovărăşesc şi urări de succes deplin.

Congresul al XII-lea al P.C.R. are loc într-o atmosferă de amplă activitate creatoare a oamenilor muncii din România. Sub conducerea Partidului Comunist Român, munca plină de abnegaţie a milioanelor de muncitori, ţărani şi intelectuali a transformat România într-un stat socialist cu o industrie şi agricultură dezvoltate. Ne bucurăm de rezultatele al căror bilanţ îl face Congresul şi pentru care vă felicităm în mod sincer.

În continuarea mesajului sînt evidenţiate realizările obţinute de poporul cehoslovac în îndeplinirea hotărîrilor Congresului al XV-lea al Partidului Comunist din Cehoslovacia, exprimîndu-se apoi convingerea că edificarea cu succes a societăţii socialiste dezvoltate este posibilă numai datorită strînsei colaborări frăţeşti cu Uniunea Sovietică şi cu celelalte ţări ale comunităţii socialiste. Această colaborare, bazată pe principiile verificate ale internaţionalismului socialist, va rămîne şi în viitor garanţia mersului nostru cu succes înainte.

În lupta pentru pace şi securitatea popoarelor, pentru afirmarea principiilor coexistenţei paşnice, Cehoslovacia socialistă, în alianţă frăţească cu Uniunea Sovietică şi celelalte ţări socialiste, promovează o politică externă consecventă de pace, reciproc coordonată. Partidul Comunist din Cehoslovacia porneşte, totodată, de la năzuinţele şi dorinţele cele mai fireşti ale popoarelor şi naţionalităţilor noastre. De aceea, poporul cehoslovac a salutat atît de spontan şi din toată inima noua iniţiativă de pace a Uniunii Sovietice, pe care Leonid Brejnev a prezentat-o la Berlin cu prilejul celei de-a 30-a aniversări a constituirii Republicii Democrate Germane. Un nou progres al destinderii şi întărirea păcii în lume se pot obţine numai printr-o permanentă adîncire şi lărgire a unităţii şi colaborării ţărilor socialiste şi prin aprofundarea conlucrării cu toate forţele progresiste şi iubitoare de pace din lume.

Sîntem profund convinşi — se subliniază în continuare în mesaj — că realizarea impulsurilor pe care le-a dat colaborării în continuare dintre P.C. din Cehoslovacia şi Partidul Comunist Român, dintre Cehoslovacia şi România, vizita delegaţiei de partid şi de stat a R.S. Cehoslovace, condusă de Gustav Husak, secretar general al Comitetului Central al Partidului Comunist din Cehoslovacia, preşedintele Republicii Socialiste Cehoslovace, efectuată în România în 1977, este atît în interesul popoarelor ambelor noastre ţări, cît şi al întregii comunităţi socialiste şi al mişcării comuniste şi muncitoreşti internaţionale.

Exprimînd apoi urări de mult succes în edificarea socialismului în România, în încheierea mesajului se spune : Trăiască şi să se dezvolte în continuare colaborarea frăţească dintre Partidul Comunist din Cehoslovacia şi Partidul Comunist Român, dintre Republica Socialistă Cehoslovacă şi Republica Socialistă România, bazată pe principiile marxism-leninismului şi internaţionalismului socialist !

Trăiască şi să se adîncească în continuare unitatea şi coeziunea ţărilor comunităţii socialiste, garanţia noilor succese ale forţelor socialismului, păcii şi progresului în lume !

Trăiască comunismul !

COMITETUL CENTRAL
AL PARTIDULUI COMUNIST
DIN CEHOSLOVACIA

## Partidul Unit al Independenţei Naţionale din Zambia – U.N.I.P.

Din însărcinarea preşedintelui Partidului Unit al Independenţei Naţionale, Kenneth David Kaunda, a guvernului şi poporului zambian, mesajul exprimă tovarăşului Nicolae Ceauşescu, Partidului Comunist Român profunda recunoştinţă pentru invitaţia adresată Partidului Unit al Independenţei Naţionale de a fi reprezentat la acest mare eveniment, cel de-al XII-lea Congres al Partidului Comunist Român, şi se transmite un salut frăţesc şi călduroase felicitări poporului român, aprecierea succeselor obţinute sub înţeleapta conducere a tovarăşului Nicolae Ceauşescu.

Noi în Zambia — se arată în continuare — păstrăm o vie amintire vizitei prieteneşti, de neuitat, efectuate în ţara noastră de tovarăşul Nicolae Ceauşescu, la începutul acestui an. Admirăm mult programul de acţiune al Partidului Comunist Român, care va fi discutat la acest Congres, program care vizează construirea societăţii socialiste multilateral dezvoltate şi care va constitui baza înaintării României spre ţelul mult dorit — comunismul. Poporul zambian, sub conducerea Partidului Unit al Independenţei Naţionale, este mîndru de realizările poporului român, realizări care constituie o pildă vie pentru Zambia.

România şi Zambia se bucură de dezvoltarea unor relaţii bilaterale frăţeşti pe plan politic, economic, social şi cultural. Excelenţa Sa preşedintele dr. Kenneth Kaunda a avut ocazia să viziteze de două ori măreaţa dumneavoastră ţară, iar Excelenţa Sa tovarăşul Nicolae Ceauşescu a vizitat, de asemenea, în două rînduri Zambia. Vizita tovarăşului Ceauşescu, efectuată în Zambia, în aprilie anul acesta, s-a încheiat cu semnarea unor importante acorduri de prietenie şi cooperare. Toate acestea stau mărturie relaţiilor cordiale, excelente, care leagă România şi Zambia.

Contribuţia României la cauza păcii şi securităţii în lume şi sprijinul său permanent acordat popoarelor asuprite şi, în mod special, celor din Africa de Sud constituie o sursă de mare inspiraţie pentru mişcările de eliberare naţională şi revoluţionare în lupta împotriva forţelor opresive ale capitalismului, imperialismului, colonialismului, neocolonialismului, fascismului şi rasismului.

În continuare, mesajul arată că istoria Zambiei este o istorie a luptei împotriva asupririi şi rasismului şi că datorită poziţiei sale ferme, în primele rînduri ale luptei de eliberare, Zambia a plătit scump, material şi uman, sprijinul acordat mişcării eliberatoare în Africa de Sud — fără a da însă niciodată înapoi, cu convingerea că este un sacrificiu necesar pentru umanitate. Mesajul evidenţiază faptul că în timpul închiderii frontierelor cu Rhodesia rasistă, România a sprijinit puternic Zambia, fiind una dintre primele ţări socialiste care au contribuit la deschiderea unor căi noi pentru importul şi exportul zambian. România s-a dovedit a fi, într-adevăr, un mare prieten la nevoie — şi noi salutăm această atitudine tovărăşească.

Exprimînd convingerea că lupta condusă de Frontul Patriotic şi respectiv S.W.A.P.O. pentru libertatea şi independenţa Zimbabwei şi Namibiei este foarte aproape de victorie, mesajul spune : Zambia şi România vor continua să sprijine toate forţele progresiste care luptă pentru libertate, pace şi dreptate, pentru lichidarea ultimelor vestigii ale opririi, colonialismului, rasismului şi imperialismului.

Trăiască Partidul Comunist Român !

Trăiască preşedintele Nicolae Ceauşescu !

Trăiască relaţiile cordiale, frăţeşti, dintre Partidul Comunist Român şi Partidul Unit al Independenţei Naţionale din Zambia !

D. M. LISULO
membru al C.C. al U.N.I.P.,
Primul ministru al Republicii Zambia

## Partidul Muncitoresc Unit Polonez

Comitetul Central al Partidului Muncitoresc Unit Polonez transmite delegaţilor la cel de al XII-lea Congres al Partidului Comunist Român un frăţesc salut cordial, urări de dezbateri fructuoase. Prin intermediul dumneavoastră, stimaţi tovarăşi, transmitem clasei muncitoare şi tuturor oamenilor muncii din Republica Socialistă România salutul fierbinte din partea celor trei milioane de comunişti şi a întregului popor polonez.

Forul suprem al partidului comuniştilor români se întruneşte în anul jubiliar al Republicii Socialiste România. Marile realizări înfăptuite de ţara dumneavoastră în cei 35 de ani care s-au scurs de la insurecţia antifascistă din august — se spune în mesaj — reprezintă cea mai bună mărturie a importanţei istorice a efortului revoluţionar al maselor de oameni ai muncii şi a Partidului Comunist Român. Ele constituie, totodată, cea mai bună confirmare a importanţei solidarităţii internaţionaliste şi a ajutorului reciproc între ţările frăţeşti, ca unul dintre principalele izvoare ale victoriilor acestora.

România de azi este o ţară care se mîndreşte cu realizări trainice şi cu progrese rapide în toate domeniile vieţii sociale, este membru cu drepturi egale în cadrul comunităţii statelor socialiste, este un participant activ la lupta pentru securitatea popoarelor, pentru pace şi progres social în lume. Dezvoltarea internă şi poziţia sa internaţională, perspectivele mersului său înainte sînt indestructibil legate de procesul transformărilor în care îşi găsesc expresie atît trăsăturile specifice, cît şi legităţile generale ale construcţiei socialismului.

Împreună cu dumneavoastră, ne bucurăm de realizările obţinute şi adresăm din toată inima Partidului Comunist Român şi întregului popor român urări de noi şi minunate succese. Sîntem profund convinşi că cel de al XII-lea Congres va deschide noi perspective pe calea edificării societăţii socialiste dezvoltate, a întăririi unităţii şi solidarităţii ţărilor socialiste, a mişcării comuniste şi muncitoreşti internaţionale, a tuturor forţelor progresului — această unitate fiind condiţia necesară a rezolvării cu succes a problemelor complexe ridicate de viaţă.

Polonia Populară — continuă mesajul — alături de alte state socialiste, aduce o contribuţie activă la opera de sporire a realizărilor construcţiei socialiste, de dezvoltare a unei colaborări multilaterale, reciproc avantajoase, la adîncirea integrării în cadrul C.A.E.R., la creşterea capacităţii de apărare a ţărilor frăţeşti participante la Organizaţia Tratatului de la Varşovia.

O importanţă deosebită în lupta pentru promovarea destinderii în relaţiile internaţionale au propunerile de la Berlin ale tovarăşului Leonid Brejnev. Aceleiaşi cauze i-ar aduce bune servicii ratificarea de către S.U.A. a celui de al doilea acord cu privire la limitarea armamentului strategic.

Secole de-a rîndul, destinul poporului polonez s-a împletit cu cel al poporului român. În condiţiile socialismului am adăugat, împreună, un bogat capitol la istoria relaţiilor bilaterale.

Colaborarea dintre P.M.U.P. şi P.C.R., dintre statele şi popoarele noastre pe plan politic, ideologic, economic, tehnico-ştiinţific şi cultural corespunde intereselor vitale ale partidelor şi popoarelor noastre şi, totodată, slujeşte cauzei socialismului, progresului şi păcii în lume.

Vizita din anul 1976, în România, a tovarăşului Edward Gierek şi vizita din anul 1976, în Polonia, a tovarăşului Nicolae Ceauşescu au adîncit conţinutul şi formele conlucrării dintre cele două ţări, ridicîndu-le pe o treaptă calitativ superioară.

Vă adresăm încă o dată, dragi tovarăşi, urări de noi şi tot mai mari succese în realizarea Programului de edificare a societăţii socialiste dezvoltate, îmbogăţit cu hotărîrile celui de al XII-lea Congres al Partidului Comunist Român.

Trăiască şi să se întărească unitatea şi coeziunea mişcării comuniste şi muncitoreşti internaţionale !

Trăiască solidaritatea cu popoarele care luptă pentru libertate şi independenţă !

Trăiască prietenia şi colaborarea dintre partidele frăţeşti şi popoarele Poloniei şi României !

Trăiască pacea şi socialismul !

COMITETUL CENTRAL
AL PARTIDULUI MUNCITORESC
UNIT POLONEZ

## Partidul Congresul pentru Independenţa Madagascarului (A.K.F.M.)

În numele militanţilor Partidului Congresul pentru Independenţa Madagascarului (A.K.F.M.) şi Comitetului de Sprijinire a Revoluţiei Socialiste Malgaşe (K.D.R.S.M.), grupaţi în cadrul a peste 3 000 de secţii repartizate pe întregul teritoriu naţional, vă adresăm un salut frăţesc şi sincere urări de deplină reuşită lucrărilor celui de-al XII-lea Congres al Partidului Comunist Român. Salutăm cu entuziasm paşii gigantici pe care poporul român, sub conducerea Partidului Comunist Român şi a strălucitului conducător, tovarăşul Nicolae Ceauşescu, i-a făcut pe calea fericirii.

În continuare, mesajul exprimă solidaritatea vie cu mişcările de eliberare din Republica Sud-Africană, cu lupta poporului din Namibia, Rhodesia, cu lupta poporului palestinian, condusă de Organizaţia pentru Eliberarea Palestinei, singurul său reprezentant legitim, cu lupta tuturor popoarelor din Africa, Asia, de pretutindeni, pentru libertate şi autodeterminare, subliniindu-se necesitatea de a li se acorda un sprijin efectiv şi concret. În mesaj este, de asemenea, evocată victoria poporului din Nicaragua, apreciindu-se că ea reprezintă o expresie a procesului de înlăturare a dictaturilor de tip fascist, semnalul unei noi ere pline de promisiuni şi de speranţă pentru alte popoare din America Latină.

Avînd loc în acest context internaţional, Congresul Partidului Comunist Român marchează — se arată în mesaj — participarea la eforturile de a se lichida dominaţia forţelor retrograde, rînduieli anacronice şi de a se ajunge la o comunitate internaţională în care înţelepciunea în gîndire, inteligenţa în înţelegerea intereselor reciproce ale popoarelor şi perseverenţa în acţiunile pentru libertate şi dreptate vor conduce inevitabil forţele progresului şi socialismului spre victorie.

Această victorie nu se va putea obţine totuşi numai prin afirmarea, deseori repetată, a unor adevăruri fundamentale. Ea nu poate să fie decît fructul unui angajament limpede şi încoronarea eforturilor continue care trebuie să înfrîngă obstacolele de orice natură ridicate de duşmanii progresului.

În acest cadru, Congresul al XII-lea al Partidului Comunist Român — se sublinia-

(Continuare în pag. a XIV-a)

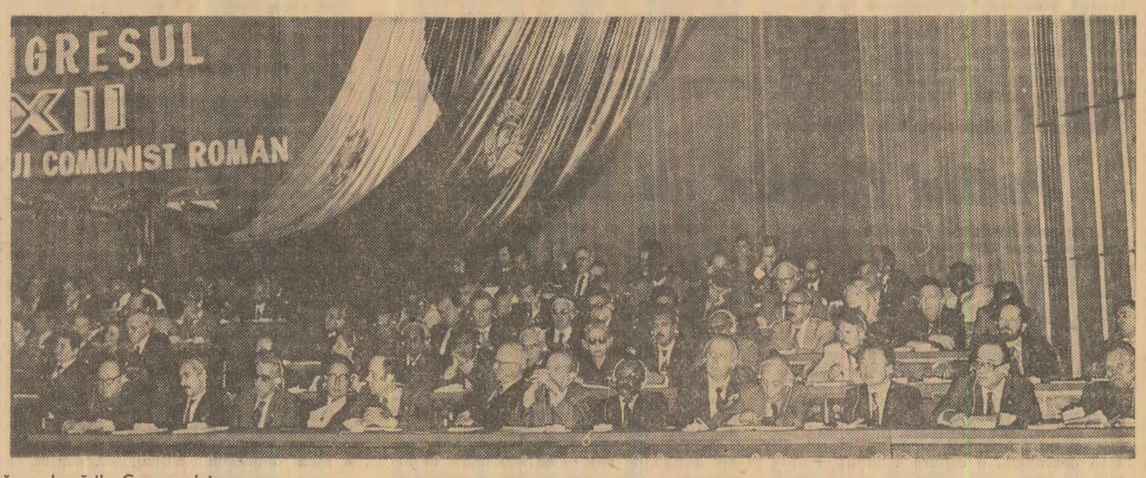


Oaspeţi de peste hotare urmăresc lucrările Congresului

# MESAJE DE PRIETENIE ŞI SOLIDARITATE ADRESATE CONGRESULUI AL XII-LEA AL P.C.R.

(Urmare din pag. a XIII-a)

ză în mesaj — îmbracă dimensiuni de înaltă semnificaţie, întrucît România nouă, sub conducerea P.C.R. şi a strălucitului său conducător, tovarăşul Ceauşescu, nu numai că a înaintat din victorie în victorie, ci a şi asigurat condiţiile care îi permit să privească viitorul cu optimism.

Prevederile îndrăzneţe ale programului dumneavoastră, care au fost pe larg dezbătute de activiştii partidului şi de marea masă a populaţiei, sînt pe măsura glorioasei istorii a poporului şi a vitalităţii partidului dumneavoastră, demonstrează cu claritate că România şi partidul său comunist se găsesc în avangarda viitorului unei umanităţi noi.

Iată de ce Partidul Congresul pentru Independenţa Madagascarului şi Comitetul de Sprijinire a Revoluţiei Socialiste Malgaşe se felicită pentru relaţiile de solidaritate şi de cooperare pe care le întreţin cu Partidul Comunist Român. Încă din perioada în care neocolonialismul domnea nestingherit în ţara noastră, atunci cînd noi nu eram decît un partid de opoziţie, P.C.R. a ştiut să recunoască în Partidul Congresul pentru Independenţa Madagascarului o forţă de progres şi de viitor, stabilind cu noi legături preţioase.

În continuare, mesajul arată că relaţiile A.K.F.M. cu P.C.R. au baze solide — respectiv, opţiunea fundamentală pentru socialism ştiinţific şi modalitatea creatoare de aplicare a marxismului; organizarea, în consecinţă, a unei societăţi drepte şi democratice, caracterizată prin deplină independenţă şi totală libertate; solidaritatea cu toate mişcările de eliberare naţională; coexistenţa paşnică şi edificarea unei lumi a păcii; solidaritatea cu toate forţele progresului pentru a pune bazele unei noi ordini mondiale eliberate de exploatarea omului de către om sau a unui popor de către alţii.

Sîntem conştienţi de rolul pe care România, sub conducerea Partidului Comunist Român şi a secretarului său general, tovarăşul Ceauşescu, este chemată să-l joace în edificarea unei asemenea lumi de dreptate, pace, progres şi fericire — şi, de aceea, dorim să exprimăm urările noastre de deplină reuşită celui de-al XII-lea Congres al partidului. Cooperarea bilaterală care s-a statornicit între cele două partide ale noastre ne-a permis să ne îndeplinim mai bine rolul în istoria ţării noastre şi putem spune că în prezent, odată cu revoluţia socialistă malgaşă, relaţiile noastre sînt chemate să se dezvolte din ce în ce mai mult. Experienţa dumneavoastră ne este deosebit de preţioasă şi ne va ajuta să rezolvăm mai bine problemele pe care le pune construcţia socialismului.

Trăiască Partidul Comunist Român şi cel de-al XII-lea Congres al său!

Trăiască prietenia şi solidaritatea între Partidul Comunist Român şi A.K.F.M. — K.D.R.S.M.!

Trăiască prietenia între popoarele român şi malgaş!

## Partidul Comunist din Cuba

Sîntem purtătorii unui mesaj frăţesc al Comitetului Central al Partidului Comunist din Cuba, adresat celui de-al XII-lea Congres al P.C.R. şi, în acelaşi timp, tuturor comuniştilor şi poporului român. Istoria P.C.R. — se spune în continuare în mesaj — cuprinde pagini de extraordinară abnegaţie şi eroism, scrise de membrii săi, care au ştiut să îndure ani îndelungaţi de aspră ilegalitate, să organizeze şi să conducă insurecţia naţională împotriva forţelor hitleriste şi a dictaturii militaro-fasciste şi, după victorie, să asigure mersul înainte, pe drumul construirii socialismului.

La 23 August, poporul cubanez a avut ocazia să sărbătorească împreună cu tovarăşii români cea de-a XXXV-a aniversare a eliberării României şi să-şi amintească de drumul parcurs de oamenii muncii din România, sub conducerea partidului comunist, în aceşti ani de profunde transformări economice şi sociale, de efort pentru dezvoltarea unei vieţi noi.

Raportul prezentat la cel de-al XII-lea Congres de către secretarul general al P.C.R., tovarăşul Nicolae Ceauşescu, bilanţul realizărilor obţinute în aceşti ani constituie o dovadă clară a succeselor obţinute şi a perspectivelor dezvoltării economice şi sociale a frumoasei dumneavoastră patrii în viitorul cel mai apropiat.

Eliberarea României cu 35 de ani în urmă, triumful Revoluţiei cubaneze de acum două decenii au făcut posibil ca popoarele noastre să se întîlnească pe drumul comun al construcţiei socialiste.

Partidul Comunist din Cuba apreciază cu satisfacţie relaţiile de prietenie ce există între popoarele, partidele şi guvernele noastre şi stabilirea bazelor în vederea colaborării în diferite sectoare ale economiei, ştiinţei şi culturii — colaborare în folosul ţărilor noastre şi al intereselor socialismului. În istoria relaţiilor româno-cubaneze un loc de seamă îl ocupă vizita tovarăşului Fidel Castro, prim-secretar al Comitetului Central al Partidului Comunist din Cuba, în România, şi vizita tovarăşului Nicolae Ceauşescu, secretar general al Partidului Comunist Român, în Cuba. Dorim ca legăturile de prietenie şi cooperare făurite în aceşti ani să se întărească şi să se dezvolte.

După ce sînt evocate realizările obţinute de ţările socialiste, succesele luptei popoarelor pentru eliberare naţională, pentru dreptul la independenţă şi libertate, în mesaj se arată că prin eforturile îndreptate spre întărirea procesului de destindere internaţională, depuse de ţările socialiste şi de toate forţele democratice şi progresiste ale umanităţii, în aceşti ani s-au obţinut un şir de succese — în ciuda tuturor piedicilor şi a ameninţărilor reacţiunii imperialiste şi forţelor care încearcă să întoarcă lumea la vremea războiului rece şi a pericolelor permanente de noi conflagraţii. În continuare sînt relevate marile primejdii pe care le generează continuarea cursei înarmărilor, în ciuda voinţei manifestate de toate popoarele de a trăi în pace, preocuparea tipică imperialismului de a produce noi sisteme de arme de distrugere în masă.

Referindu-se la recentul discurs rostit de tovarăşul Fidel Castro în faţa Adunării Generale a O.N.U., în calitate de preşedinte în exerciţiu al mişcării ţărilor nealiniate, în mesaj este relevată necesitatea elaborării unor soluţii grabnice pentru gravele probleme economice cu care sînt confruntate statele în curs de dezvoltare, soluţii fără de care nu va fi realizabilă aspiraţia spre un adevărat climat de pace.

Procedînd la o amplă şi detaliată trecere în revistă a multiplelor evenimente ale vieţii internaţionale, în mesaj sînt amintite victoria revoluţiei sandiniste în Nicaragua, victoria forţelor populare din Grenada, alte succese ale forţelor democratice şi progresiste din America Latină şi zona Caraibilor, importantele bătălii pe care le poartă pe continentul african forţele de eliberare naţională, pentru progres şi socialism, împotriva imperialismului, colonialismului, neocolonialismului, rasismului şi reacţiunii.

În mesaj sînt apoi prezentate succesele poporului cubanez, strădaniile sale în cursul luptei revoluţionare pentru a deveni stăpîn pe bogăţirile sale, eforturile pline de abnegaţie pentru înlăturarea înapoierii economice, a mizeriei şi ignoranţei provocate de dominaţia străină, pentru construirea noii societăţi, în condiţiile blocadei economice şi ale altor acţiuni de sabotare ale imperialismului, acte agresive, provocări de tot felul.

Vă mulţumim — se spune în încheierea mesajului — pentru faptul că sîntem alături de dumneavoastră la lucrările Congresului al XII-lea care, cu siguranţă, va avea o mare însemnătate în viaţa întregului dumneavoastră popor în viitorii ani şi vă mulţumim pentru primirea călduroasă de care s-a bucurat delegaţia noastră. Reafirmăm dorinţa noastră şi cea mai fermă hotărîre de a întări în continuare legăturile frăţeşti dintre popoarele, partidele şi guvernele Cubei şi României, inspirate de nobilele idealuri ale marxism-leninismului.

Vă dorim multe succese în lucrările Congresului dumneavoastră, precum şi în îndeplinirea ulterioară a hotărîrilor şi acordurilor sale.

Trăiască prietenia dintre popoarele şi comuniştii Cubei şi României!

Trăiască internaţionalismul proletar!

Trăiască marxism-leninismul!

## Partidul Comunist din Chile

În numele Partidului Comunist din Chile — se spune în mesaj — aducem un salut frăţesc Partidului Comunist Român cu ocazia celui de-al XII-lea Congres, eveniment care va prilejui efectuarea unui bilanţ pozitiv şi trasarea, într-o largă viziune, a perspectivelor de dezvoltare a ţării pînă la sfîrşitul acestui secol.

Trei decenii şi jumătate de transformări sociale revoluţionare au produs în România schimbări profunde, caracterizate prin progresul impetuos al economiei, ştiinţei şi culturii. Fizionomia ţării a cunoscut mutaţii istorice, exprimate, în primul rînd, prin marele progres în domeniul industrializării, prin progrese în agricultură şi în ridicarea nivelului de trai al poporului. Se evidenţiază rolul creator al clasei muncitoare, a cărei strînsă alianţă cu ţărănimea constituie temelia unei evoluţii în ritmuri înalte, poziţia noii intelectualităţi care contribuie la lărgirea orizonturilor politice, tehnico-ştiinţifice şi spirituale ale poporului.

Aceste cuceriri sociale ar fi fost imposibile fără conducerea, fără linia politică şi activitatea practică a Partidului Comunist Român, care, acum, la cel de-al XII-lea Congres, pregăteşte noi paşi mari înainte pe calea societăţii socialiste multilateral dezvoltate, îmbunătăţind continuu, pe cele mai diverse planuri, calitatea vieţii. Impresionează măreţia sarcinilor pe care şi le propune cel de-al XII-lea Congres, care include în obiectivele sale întreg deceniul următor, vizînd România anului 2000, proiectînd progresul naţiunii pînă în comunism.

Toate acestea se îmbină cu efortul pe plan internaţional pentru promovarea păcii şi securităţii, a destinderii internaţionale, ameninţată de escaladarea cursei înarmărilor, de politica imperialiştilor şi neocolonialiştilor.

În America Latină — se arată mai departe în mesaj — valul reacţionar suferă un reflux, are loc un puternic avînt al mişcării de eliberare a popoarelor, în cadrul căreia victoria recentă a revoluţiei din Nicaragua constituie expresia cea mai relevantă şi mai semnificativă.

Referindu-se în acest context la lupta întensă desfăşurată de Partidul Comunist din Chile în condiţii din cele mai grele, mesajul arată că în ultimul timp se accentuează procesul unirii forţelor antifasciste. Se creează legături pentru acţiuni comune ale Unităţii Populare şi Democraţiei Creştine, cele două forţe politice fundamentale ale ţării. Muncitorii, studenţii, intelectualii, femeile ies în stradă protestînd, cer „libertate!", „democraţie acum!", clarificarea soartei miilor de deţinuţi politici dispăruţi. Putem spune că a început o etapă calitativ nouă în lupta antifascistă.

Evocînd însemnătatea solidarităţii internaţionale, ca element indispensabil şi vital, ca sprijin al luptei poporului chilian pentru redobîndirea democraţiei şi libertăţii, mesajul spune: Mulţumim fierbinte pentru solidaritatea ţărilor şi popoarelor care ne-au întins mîna în aceşti ani grei. Avem încredere în victorie. Ea va fi obţinută prin unitatea în luptă a tuturor antifasciştilor chilieni şi cu ajutorul prietenilor noştri din lumea întreagă.

Urăm celui de-al XII-lea Congres al Partidului Comunist Român succes deplin în lucrările sale, avînd certitudinea că succesele politicii partidului se vor exprima prin noi progrese ale poporului român, prin sporirea contribuţiei sale la întărirea păcii şi socialismului.

COMITETUL CENTRAL
AL PARTIDULUI COMUNIST
DIN CHILE

## Partidul Comunist din Vietnam

În numele Partidului Comunist din Vietnam, al clasei muncitoare şi al poporului vietnamez — se arată în mesaj — adresăm Congresului al XII-lea al Partidului Comunist Român şi, prin intermediul său, comuniştilor, clasei muncitoare şi poporului frate român, un călduros salut.

Sub conducerea Partidului Comunist Român, printr-o muncă laborioasă şi creatoare, colaborînd cu ţările socialiste frăţeşti, clasa muncitoare şi poporul român au obţinut, într-o perioadă istorică relativ scurtă, mari succese, transformînd România dintr-o ţară agrară, slab dezvoltată, într-o ţară socialistă cu o industrie modernă, o agricultură dezvoltată, o cultură şi ştiinţă înaintate, în care viaţa materială şi spirituală a poporului se îmbunătăţeşte continuu.

Partidul Comunist din Vietnam şi poporul vietnamez salută călduros aceste mari victorii ale poporului român şi urează sincer partidului comunist, clasei muncitoare şi poporului român să obţină în continuare noi şi numeroase victorii, tot mai mari, în opera de edificare a societăţii socialiste multilateral dezvoltate, astfel încît România să devină tot mai bogată, iar poporul român tot mai fericit, contribuind în acelaşi timp, în mod activ, la lupta comună a popoarelor lumii pentru pace, independenţă naţională, democraţie şi socialism.

În procesul luptei revoluţionare, de-a lungul a zeci de ani — se subliniază în încheiere — cele două partide şi popoarele ţărilor noastre au pus temelia solidarităţii prieteneşti şi a colaborării frăţeşti. Partidul Comunist din Vietnam, guvernul şi poporul Republicii Socialiste Vietnam au militat întotdeauna pentru ca solidaritatea prietenească şi colaborarea frăţească dintre partidele şi popoarele celor două ţări — Vietnam şi România — să se consolideze şi să se dezvolte neîntrerupt, pe baza marxism-leninismului şi internaţionalismului proletar, în interesul popoarelor celor două ţări, al socialismului şi păcii în lume.

Urăm succes deplin Congresului al XII-lea al Partidului Comunist Român.

COMITETUL CENTRAL
AL PARTIDULUI COMUNIST
DIN VIETNAM

## Partidul Comunist din Argentina

În mesajul său, Comitetul Central al Partidului Comunist din Argentina transmite conducerii Partidului Comunist Român, delegaţilor la cel de-al XII-lea Congres, întregului partid, precum şi poporului român salutul său frăţesc şi calde urări de succes deplin.

Realizările Republicii Socialiste România, împreună cu cele ale comunităţii socialiste mondiale, reprezintă un aport de neprecuit la lupta popoarelor, care, la fel ca şi poporul argentinian, înfruntă forţele coalizate ale imperialismului străin şi reacţiunii interne. Ne stimulează exemplul oferit de ţările socialiste privind posibilitatea concretă de edificare a unei noi orînduiri economice şi sociale, mai drepte şi mai umane, rezultatul pe care îl are pe plan mondial dezvoltarea lor — respectiv schimbarea vechiului raport de forţe în cadrul căruia imperialismul putea să acţioneze nestingherit — întărirea în aceste noi condiţii a forţelor păcii, a principiilor coexistenţei paşnice între statele cu sisteme politice diferite.

În acest sens, acţiunile popoarelor latinoamericane, care, pe diverse căi şi înfruntînd felurite obstacole, sînt îndreptate către obţinerea şi dezvoltarea libertăţilor democratice, reprezintă o dovadă a noului curs pe care-l înregistrează evenimentele internaţionale. Democraţia are cel mai puternic sprijin în forţa şi trăinicia socialismului.

România este un exemplu elocvent. Condus de partidul său comunist, poporul român a parcurs drumul de la nivelul foarte scăzut al economiei burgheze dinaintea războiului la dezvoltarea multilaterală a tuturor ramurilor productive, la înflorirea deosebită a culturii, la crearea unor noi condiţii de viaţă pentru oamenii muncii, ceea ce reprezintă o aplicare în practică a umanismului socialist.

Succesele României reprezintă o dezmînţire categorică a defăimărilor inamicilor socialismului. Victoriile voastre, dragi tovarăşi români, le apreciem ca pe propriile noastre cuceriri. Sîntem pe deplin convinşi că rezoluţiile Congresului al XII-lea se vor concretiza în noi realizări măreţe în viitorul apropiat.

Referindu-se la condiţiile de activitate ale P.C. din Argentina şi la obiectivele luptei sale, în mesaj se arată: În această situaţie complexă, unitatea clasei muncitoare constituie pentru noi obiectivul principal, în cadrul realizării unui front comun al tuturor forţelor patriotice din ţară. Acesta este angajamentul nostru în faţa poporului argentinian şi al mişcării comuniste internaţionale şi pentru înfăptuirea lui facem totul.

Stimaţi tovarăşi români, primiţi încă o dată salutul prietenesc al comuniştilor argentinieni.

În numele
COMITETULUI CENTRAL
AL PARTIDULUI COMUNIST
DIN ARGENTINA
GERONIMO ARNEDO ALVAREZ
Secretar general

## Partidul Popular Revoluţionar Mongol

Comitetul Central al Partidului Popular Revoluţionar Mongol adresează un călduros salut frăţesc delegaţilor la cel de-al XII-lea Congres al Partidului Comunist Român, iar prin intermediul lor, tuturor comuniştilor şi celor ce muncesc din România socialistă.

Oamenii muncii din România — se arată în mesaj — au obţinut, în perioada de la precedentul Congres al P.C.R., succese importante în construirea societăţii socialiste dezvoltate. Aceste realizări ale poporului român au devenit posibile datorită muncii pline de abnegaţie a poporului român, colaborării frăţeşti cu ţările comunităţii socialiste, care reprezintă bastionul indestructibil al păcii şi progresului popoarelor.

Ne bucurăm de succesele poporului român, cu care poporul nostru are legături de prietenie şi colaborare, care se dezvoltă în interesul consolidării poziţiei internaţionale a socialismului în lume, în numele triumfului nobilelor idealuri ale păcii, socialismului şi comunismului. Comitetul Central al Partidului Popular Revoluţionar Mongol exprimă convingerea fermă că poporul român va obţine succese şi mai mari în înfăptuirea sarcinilor construirii societăţii socialiste dezvoltate, în strînsă alianţă şi colaborare cu ţările frăţeşti ale socialismului.

Poporul mongol, sub conducerea avangărzii sale revoluţionare, Partidul Popular Revoluţionar Mongol, înfăptuind consecvent linia edificării bazei tehnico-materiale a socialismului, obţine an de an noi succese în amplificarea cuceririlor socialiste, cu ajutorul frăţesc şi colaborarea marii Uniuni Sovietice şi a celorlalte ţări ale comunităţii socialiste.

În continuare în mesaj se spune că P.P.R.M. promovează neabătut o politică externă de pace, depune eforturi active pentru a contribui la adîncirea procesului de micşorare a încordării internaţionale, la preîntîmpinarea pericolului izbucnirii unui nou război mondial, oprirea cursei înarmărilor şi înfăptuirea dezarmării, se pronunţă pentru unitatea ţărilor socialiste, a mişcării comuniste şi muncitoreşti internaţionale, pentru coeziunea tuturor forţelor progresiste, antiimperialiste ale contemporaneităţii.

Comitetul Central al Partidului Popular Revoluţionar Mongol — se arată în încheiere — îşi exprimă încrederea că relaţiile dintre partidele, ţările şi popoarele noastre se vor dezvolta şi adînci şi în viitor, pe baza măreţelor principii ale marxism-leninismului şi internaţionalismului socialist, în interesul luptei nobile pentru pace, democraţie şi socialism.

Dorim din toată inima comuniştilor şi oamenilor muncii din România socialistă mari succese în edificarea societăţii socialiste dezvoltate, în lupta pentru pacea generală şi securitatea internaţională.

Cu salutări comuniste,

COMITETUL CENTRAL
AL PARTIDULUI
POPULAR REVOLUŢIONAR
MONGOL

## Partidul Socialist din Chile

Adresînd un salut tovarăşului Nicolae Ceauşescu şi poporului român, precum şi urarea de mari succese în edificarea societăţii socialiste, mesajul subliniază:

Cel de-al XII-lea Congres al comuniştilor români constituie un eveniment de mare însemnătate în viaţa şi activitatea poporului român, deoarece cu această ocazie se vor dezbate problemele fundamentale ale dezvoltării actuale şi de perspectivă ale societăţii româneşti, precum şi cele referitoare la întărirea continuă a rolului conducător al Partidului Comunist Român în cadrul acestei activităţi.

Partidul nostru, în decursul unei perioade îndelungate, a menţinut relaţii strînse şi rodnice cu P.C.R., cu poporul român, manifestînd un deosebit interes faţă de succesele dobîndite de România în domeniul economic, social şi cultural. Sîntem pe deplin convinşi că hotărîrile ce vor fi adoptate de Congresul al XII-lea vor contribui în mod hotărîtor la dezvoltarea viitoare a socialismului în ţara dv.

Mesajul se referă în continuare la condiţiile în care trăiesc şi luptă oamenii muncii chilieni, la eforturile lor pentru restabilirea democraţiei şi dezideerea căii spre socialism.

Lupta noastră împotriva dictaturii este foarte grea şi reclamă solidaritatea şi înţelegerea partidelor, a popoarelor şi guvernelor progresiste din întreaga lume. Acest ajutor ne întăreşte, ne stimulează pentru a ne continua lupta cu o energie sporită, ne permite să întrezărim viitorul cu un şi mai mare optimism.

În încheiere, în mesaj se spune: Partidul Comunist Român şi-a demonstrat solidaritatea faţă de partidul şi poporul nostru. Vă adresăm mulţumiri pentru atitudinea de solidaritate manifestată de Partidul Comunist Român, care corespunde principiilor internaţionaliste, convinşi fiind că şi în viitor ne putem bizui pe solidaritatea dv.

Cu ocazia Congresului al XII-lea al P.C.R., cel mai înalt forum al comuniştilor români, Partidul Socialist din Chile exprimă dorinţa sa de a întări relaţiile de prietenie dintre cele două partide, de a dezvolta o strînsă cooperare reciprocă.

Reînnoim urările noastre de succese tot mai mari pentru Congresul dumneavoastră, de prosperitate şi bunăstare pentru societatea socialistă română.

Trăiască al XII-lea Congres al Partidului Comunist Român! Trăiască prietenia dintre socialiştii chilieni şi comuniştii români! Trăiască România şi Chile!

CLODOMIRO ALMEYDA
Secretar general

## Organizaţia Poporului din Africa de Sud-Vest — S.W.A.P.O.

În numele S.W.A.P.O. şi al poporului luptător din Namibia — se spune în mesajul preşedintelui S.W.A.P.O. — doresc să adresez tovarăşului Nicolae Ceauşescu, secretar general al Partidului Comunist Român, partidului, guvernului şi poporului român salutul şi felicitările noastre sincere şi frăţeşti.

În acelaşi timp, dorim să exprimăm personal tovarăşului Nicolae Ceauşescu, partidului, guvernului şi poporului român profunda şi cordiala noastră recunoştinţă şi apreciere pentru sprijinul constant politic şi diplomatic, pentru asistenţa materială acordată poporului nostru, prin intermediul organizaţiei sale de avangardă, S.W.A.P.O.

Republica Socialistă România, ca membră a Consiliului O.N.U. pentru Namibia şi participantă activă în alte organisme şi organizaţii internaţionale, a jucat întotdeauna un rol pozitiv şi constructiv, achitîndu-se de îndatorirea sa internaţionalistă faţă de poporul oprimat din Namibia.

Contribuţia României în acţiunea de informare a opiniei publice internaţionale despre lupta ce se desfăşoară nu numai în Namibia, în Africa de Sud, ci şi în alte părţi ale lumii, aflate încă sub opresiune şi dominaţie, este bine cunoscută şi apreciată de mişcările de eliberare naţională.

În momentul de faţă, situaţia din Namibia a atins dimensiuni periculoase, explozive. Forţele imperialiste recurg la manevre pentru a crea anumite breşe, astfel încît să oprească marşul revoluţiei namibiene şi să blocheze procesul lichidării totale a forţelor întunericului, morţii şi distrugerii în Namibia. Paralel cu aceste manevre, se întreprind, de către agentul sud-african, aşazisul administrator general în Namibia, măsuri represive draconice. Asemenea măsuri includ, printre altele, proclamarea legii marţiale pe două treimi din teritoriul Namibiei, arestări, detenţiuni, condamnări şi crime împotriva compatrioţilor namibieni, în principal a membrilor şi susţinătorilor S.W.A.P.O. În plus, regimul rasist sud-african întreprinde constant acte agresive împotriva Republicii Populare Angola şi Republicii Zambia, folosind ca trambulină teritoriul Namibiei, pe care îl ocupă ilegal.

Aceste atacuri militare provocatoare au dus la pierderi considerabile de vieţi omeneşti şi distrugeri de bunuri materiale. Totuşi, datorită angajamentelor ferme ale guvernelor şi popoarelor acestor ţări, ca şi hotărîrii noastre de a intensifica lupta armată de eliberare, victoria noastră este sigură.

În încheiere, în mesaj sînt adresate Partidului Comunist Român urări de noi şi mari succese.

SAM NUJOMA
Preşedintele
S.W.A.P.O.

## Partidul Socialist Popular din Danemarca

Partidul Socialist Popular din Danemarca — se spune în mesaj — felicită Partidul Comunist Român cu prilejul celui de-al XII-lea Congres şi urează Congresului mari succese în desfăşurarea lucrărilor sale.

Prietenia partidului nostru cu Partidul Comunist Român este întemeiată pe dorinţa comună de a promova pacea, destinderea, dezarmarea şi de a apăra independenţa naţională pe baza cooperării şi solidarităţii internaţionale între oamenii muncii din întreaga lume.

În ultimii ani, perspective sumbre au apărut la orizontul internaţional. Înarmarea continuă într-un ritm alarmant şi politicile de bloc împiedică procesul destinderii. În mod deosebit, planul N.A.T.O. de a proceda la o nouă desfăşurare militară în Europa occidentală reprezintă un serios pericol pentru stabilitatea păcii şi securităţii pe acest continent, unde sînt concentrate uriaşe forţe militare.

În această situaţie, statele au nevoie de iniţiative care să oprească şi să respingă această evoluţie nefastă.

Partidul nostru acordă o înaltă apreciere iniţiativelor Partidului Comunist Român şi ale tovarăşului Ceauşescu pe această linie, considerînd aceste iniţiative ca deosebit de oportune. Răspunsul adecvat la sfidarea pe care o constituie cursa înarmărilor nu este continuarea ei, ci începutul trecerii la dezarmare.

Aceasta corespunde adevăratelor interese ale tuturor statelor lumii. Astfel, noi sperăm că iniţiativele luate de Partidul Comunist Român vor da roade pe plan internaţional. Partidul nostru va lupta pentru ca ţara noastră să promoveze iniţiative similare, recunoscînd că lupta va fi dificilă, întrucît forţele conducătoare ale N.A.T.O. exercită puternice presiuni pentru continuarea înarmărilor.

De asemenea, ne exprimăm speranţa că Partidul Comunist Român va obţine noi succese în procesul edificării noii societăţi în România, pe baza proprietăţii socialiste asupra mijloacelor de producţie, lichidînd rămăşiţele unui trecut de înapoiere şi creînd o societate bogată, cu o industrie şi o agricultură la un înalt nivel de dezvoltare, ceea ce va asigura creşterea bunăstării materiale şi îmbogăţirea vieţii spirituale a cetăţenilor.

Ne exprimăm convingerea că vom continua, în spiritul prieteniei, lupta noastră comună pentru destindere, dezarmare şi pace, colaborarea întemeiată pe principiile de egalitate între toate statele, pe independenţa tuturor naţiunilor, pe cooperarea largă internaţională, neîngrădită de diviziuni militare şi economice, pe făurirea unei noi ordini economice internaţionale, în scopul instaurării dreptăţii economice şi sociale pe plan universal.

În acest spirit, Partidul Socialist Popular din Danemarca felicită Partidul Comunist Român şi îi doreşte mari succese în activitatea de viitor.

GERT PETERSEN
Preşedintele
PARTIDULUI SOCIALIST
POPULAR DIN DANEMARCA

## Partidul Progresului şi Socialismului din Maroc

În numele Comitetului Central al Partidului Progresului şi Socialismului din Maroc şi cu convingerea că exprimăm sentimentele tuturor militanţilor revoluţionari şi progresişti marocani, vă adresăm felicitările noastre cele mai călduroase cu ocazia celui de-al XII-lea Congres al P.C.R.

Congresul constituie nu numai o etapă importantă în viaţa şi istoria naţiunii române, ci şi un eveniment de însemnătate internaţională.

Grandioasele realizări ale poporului român pe calea edificării socialismului — se arată în mesaj — demonstrează că aţi reuşit să puneţi bazele unei societăţi a dreptăţii sociale, prosperităţii şi fericirii în ţara dumneavoastră. Şi aceasta graţie justeţei politicii elaborate şi aplicate cu fidelitate de către Partidul Comunist Român.

Pornind de la aceste succese, cel de-al XII-lea Congres va stabili obiectivele dezvoltării viitoare a ţării, pe calea edificării societăţii socialiste multilateral dezvoltate şi înaintării României spre comunism. Cunoscîndu-vă consecvenţa cu care aplicaţi hotărîrile pe care le adoptaţi, abnegaţia cu care munciţi, avem certitudinea că veţi reuşi integral în îndeplinirea acestei misiuni istorice.

Din aceasta decurge şi semnificaţia internaţională a Congresului al XII-lea, care, prin prezenţa unui mare număr de delegaţii ale partidelor frăţeşti şi prietene, demonstrează prestigiul pe care l-a cîştigat România în lume — graţie succeselor sale pe plan intern, precum şi politicii sale de apărare a păcii mondiale, de destindere internaţională, de înţelegere între popoare, graţie, de asemenea, respectării principiilor coexistenţei paşnice, contribuţiei sale constructive la reglementarea pe calea negocierilor a diferendelor internaţionale, fără recurgerea la violenţă.

Sîntem foarte impresionaţi, în Maroc, de această poziţie înţeleaptă a ţării dumneavoastră, mai ales în actualele momente, cînd traversăm una dintre cele mai dificile încercări din istoria noastră.

În mesaj este prezentată poziţia Partidului Progresului şi Socialismului în legătură cu conflictul privind Sahara occidentală, arătîndu-se că ciocnirile armate s-au soldat deja cu mii de morţi şi răniţi, cu enorme cheltuieli pentru toate părţile implicate şi apreciindu-se că acestea riscă să degenereze într-un adevărat război regional cu consecinţe imprevizibile.

Cu acest prilej — se arată în mesaj — dorim să aducem un omagiu României pentru atitudinea sa de înţelegere, de dreptate şi de clarviziune faţă de acest conflict între fraţi, care opune două state vecine, destinate să coexiste împreună, să coopereze şi să împartă aceeaşi soartă.

Adresăm mulţumirile noastre, în principal, stimatului nostru tovarăş şi prieten, preşedintele Nicolae Ceauşescu, pentru contribuţia sa personală la reglementarea paşnică a acestui conflict.

Urăm succes deplin lucrărilor Congresului P.C.R. şi împreună cu dumneavoastră strigăm:

Trăiască al XII-lea Congres al P.C. Român!

Trăiască prietenia dintre popoarele marocan şi român!

ALI YATA
Secretar general al
PARTIDULUI PROGRESULUI
ŞI SOCIALISMULUI

## Partidul Revoluţionar Instituţional din Mexic

Cu multă plăcere am primit invitaţia dumneavoastră de a asista la lucrările Congresului al XII-lea al Partidului Comunist Român — se arată în mesaj, relevîndu-se că forumul de la Bucureşti va prilejui un bilanţ al realizărilor obţinute de poporul român, sub conducerea partidului comunist, în edificarea societăţii socialiste multilateral dezvoltate şi va trasa, totodată, direcţiile de dezvoltare viitoare a ţării.

Partidul Revoluţionar Instituţional din Mexic — se arată în continuare în mesaj — participă la acest important eveniment, exprimîndu-şi simpatia şi transmiţînd cele mai sincere felicitări pentru importantele succese dobîndite de poporul român sub conducerea partidului său comunist.

Primiţi salutul Comitetului Executiv Naţional.

Cu multă consideraţie,

GUSTAVO CARVAJAL MORENO,
Preşedintele
COMITETULUI EXECUTIV
NAŢIONAL AL PARTIDULUI
REVOLUŢIONAR
INSTITUŢIONAL

## Partidul Comunist din Grecia (interior)

Din partea Partidului Comunist din Grecia (interior) şi a Comitetului său Central, urăm succes deplin celui de-al XII-lea Congres al Partidului Comunist Român. Apreciem că acest Congres va constitui un pas important spre noi succese ale partidului, ale clasei muncitoare şi ale întregului popor român pe drumul construcţiei socialiste, al prosperităţii României independente.

Cuceririle dobîndite în aceşti ani de Partidul Comunist Român, în frunte cu secretarul său general şi cu Comitetul său Central — se arată în mesaj — confirmă vitalitatea sistemului socialist şi creează premisele pentru edificarea unui mod nou, superior, de viaţă şi activitate. Pe această bază, obiectivele programatice propuse Congresului deschid noi perspective pentru dezvoltarea economico-socială, avînd industria ca pivot central, pentru cercetarea ştiinţifică, dezvoltarea tehnologiei şi introducerea progresului tehnic, pentru rezolvarea problemei energetice, pentru ridicarea nivelului de trai şi dezvoltarea tuturor zonelor ţării. În acelaşi timp, faptul că aceste programe au fost discutate pe larg de către popor şi organizaţiile sale, ca şi creşterea rolului Frontului Unităţii Socialiste, arată grija permanentă a P.C.R. pentru participarea activă, substanţială şi creatoare a maselor la conducerea treburilor publice.

Este foarte importantă contribuţia Partidului Comunist Român şi a preşedintelui Ceauşescu la politica internaţională. Desfăşurarea unei activităţi multilaterale în relaţiile cu ţările socialiste, cu ţările capitaliste şi cu cele din lumea a treia, în direcţia păcii, egalităţii în drepturi şi dezvoltării colaborării într-un spirit de echitate internaţională, respect şi neamestec, contribuie în mod deosebit la consolidarea păcii şi securităţii, la depăşirea unor momente periculoase, la instaurarea unei noi ordini economice internaţionale.

Propunerile concrete româneşti privind marile probleme internaţionale constituie un factor important în lupta pentru destindere şi dezarmare. Şi, în special, în problema Balcanilor, sprijinul hotărîtor din partea României pentru orice manifestare şi iniţiativă în direcţia înţelegerii şi dezvoltării relaţiilor bilaterale şi multilaterale, ca şi propunerile mai vechi pentru o Peninsulă Balcanică fără rachete şi fără armament nuclear, constituie o contribuţie de bază, preţioasă. Partidul nostru este de acord cu aceste propuneri şi militează pentru un răspuns complet şi fructuos din partea Greciei. De aceea şi salutăm cu cea mai mare satisfacţie faptul că relaţiile dintre cele două state şi guverne se află la un nivel foarte bun, avansat, lucru pentru care au militat ambele părţi, precum salutăm şi faptul concret al reluării întîlnirilor balcanice multilaterale.

Relaţiile dintre P.C.R. şi P.C. din Grecia (interior) au fost întotdeauna frăţeşti şi se dezvoltă pe baza concepţiei formulate în repetate rînduri de cele două partide ale noastre la întîlnirile conducerilor lor, concepţie reafirmată de curînd de către tovarăşii Ceauşescu şi Tito. Potrivit acestei concepţii, între partidele comuniste şi muncitoreşti, între forţele şi mişcările socialiste, social-democrate, progresiste şi democratice trebuie să se dezvolte continuu un dialog de principiu; la baza dialogului trebuie să stea schimbul constructiv de experienţă şi de opinii, bazat pe egalitatea în drepturi, pe respect reciproc, fără intervenţii din afară şi fără impunerea punctelor de vedere şi poziţiilor altora. În acest cadru, relaţiile tot mai strînse dintre partidele noastre corespund intereselor mişcării revoluţionare şi progresiste internaţionale şi aduc o mare contribuţie la întărirea luptei celor două popoare — se arată în mesaj.

Urăm succes deplin lucrărilor celui de-al XII-lea Congres al Partidului Comunist Român frăţesc.

Să se întărească şi să se îmbogăţească continuu prietenia şi colaborarea dintre cele două partide ale noastre, dintre poporul grec şi poporul român.

Pentru
COMITETUL CENTRAL
AL PARTIDULUI COMUNIST
DIN GRECIA (INTERIOR)
HARALAMBOS DRAKOPOULOS,
Secretarul Comitetului Central

# Cea de-a doua zi a lucrărilor Congresului

(Urmare din pag. I)

Prima parte a ședinței de dimineață este condusă de tovarășul **Ilie Verdeț**.

Tovarășul **Vasile Vilcu** a prezentat Raportul Comisiei Centrale de Revizie.

Au început, apoi, dezbaterile în plen asupra problemelor înscrise pe ordinea de zi. Au luat cuvîntul tovarășii **Gheorghe Pană**, delegat al organizației municipale de partid București, **Ion Avram**, delegat al organizației municipale de partid București, **Corneliu Velincov**, delegat al organizației județene de partid Galați, **Alexandrina Gănușe**, delegată a organizației județene de partid Bacău, **Gheorghe Dinu**, delegat al organizației județene de partid Prahova.

Tovarășul **Dumitru Popa** a prezentat Raportul Comisiei de Validare.

Congresul a aprobat Raportul Comisiei de Validare.

În continuare, au luat cuvîntul tovarășii **Matei Fira**, delegat al organizației județene de partid Olt, **Ioana Coșeru**, delegată a organizației municipale de partid București, **Miu Dobrescu**, delegat al organizației județene de partid Dolj.

După pauză, ședința a fost condusă de tovarășa **Alexandrina Gănușe**.

Congresul a ales, în unanimitate, COMISIA PENTRU PREGĂTIREA PROPUNERILOR DE CANDIDAȚI ÎN VEDEREA ALEGERII ORGANELOR SUPERIOARE ALE PARTIDULUI, alcătuită din tovarășii: **NICOLAE CEAUȘESCU, Haralambie Alexa, Dumitru C. Alexe, Iosif Banc, Vasile Bărbuleț, Ioan Benko, Dumitra Birsan, Mihail Blag, Emil Bobu, Maria Bradea, Vasile Cădar, Elena Ceaușescu, Marius Cojocaru, Ion Coman, Constantin Dăscălescu, Tudor Done, Gheorghe Dumitrache, Sabin Faur, Eva Feder, Marțian Fuciu, Dumitru Fuiorea, Gheorghe Găvruș, Suzana Gădea, Ion Geană, Mihai Gere, Valerian Ghineț, Maria Ghițulică, Mihai Grigorescu, Elisaveta Jicărean, Elisabeta Kovacs, Sofia Magdalena, Petru Malache, Gheorghe Nilca, Ioan Morar, Grigore Munteanu, Ana Mureșan, Marin Nedea, Paul Niculescu, Gheorghe Pană, Vasile Pană, Anicuța Panciu, Florea Pirlogea, Dumitru Popescu, Ion Popescu Pușuri, Vasile Potop, Carol Santa, Ion Sîrbu, Aneta Spornic, Gheorghe Stoica, Marin Ștefănache, Gheorghe Tănase, Florica Toma, Ion Ursu, Ilie Verdeț, Ioan Vermeșan, Ștefan Voitec, Ioan Andrei Weingartner.**

În continuarea dezbaterilor generale au luat cuvîntul tovarășii **Ilie Verdeț**, delegat al organizației județene de partid Cluj, **Neculai Agachi**, delegat al organizației județene de partid Galați, **Ion Stoian**, delegat al organizației județene de partid Constanța, **Dan Otto Surulescu**, delegat al organizației județene de partid Hunedoara, **Dinu Daniliuc**, delegat al organizației județene de partid Ilfov, **Eva Feder**, delegată a organizației județene de partid Bihor, **Simion Săpunaru**, delegat al organizației județene de partid Argeș, **Stan Cazan**, delegat al organizației județene de partid Buzău, **Dorel Mihai Popa**, delegat al organizației județene de partid Mureș, **George Macovescu**, delegat al organizației județene de partid Argeș, **Nicolae Constantin**, delegat al organizației județene de partid Arad.

La încheierea ședinței de dimineață s-a anunțat că pe adresa Congresului al XII-lea al Partidului Comunist Român, a tovarășului Nicolae Ceaușescu personal, au sosit, pînă în prezent, 5 300 de telegrame și scrisori, prin care organe și organizații de partid, de masă și obștești, organe de stat, colective de muncă din industrie și agricultură, din instituții de învățămînt, știință, artă și cultură, sănătate, unități militare, lucrători de la misiile diplomatice ale României din țară și străinătate, activiști ai partidului cu stagiu din ilegalitate, oameni ai muncii din diverse domenii de activitate urează succes deplin lucrărilor Congresului.

Într-o unitate impresionantă, expresie a voinței comuniștilor, a întregului nostru popor, autorii acestor mesaje reafirmă, în unanimitate, cu entuziasm și nemărginită încredere, mandatul dat delegaților la Congres de către conferințele județene de partid, ca **tovarășul Nicolae Ceaușescu să fie reales în funcția supremă de secretar general al Partidului Comunist Român.**

Cu mindrie patriotică, numeroasele **colective muncitorești raportează Congresului realizările închinate acestui mare eveniment istoric, îndeplinirea înainte de termen a planului de producție, darea în funcțiune a unor noi și importante capacități industriale.**

**Telegramele conțin angajamentul ferm al organizațiilor de partid, al unor mari și puternice colective din unități industriale și agricole, din instituții de învățămînt și cultură, de a milita neobosit pentru a traduce în viață, la un nivel calitativ superior, obiectivele istorice pe care Congresul al XII-lea al partidului le pune în fața întregului nostru popor.**

**În numele participanților la marele forum al comuniștilor români, au fost exprimate cele mai calde mulțumiri tuturor celor care au adresat telegrame și scrisori Congresului, împreună cu urări de noi succese în activitatea închinată progresului și prosperității României socialiste.**

**Prima parte a ședinței de după-amiază a fost condusă de tovarășul Vasile Vilcu.**

**Au luat cuvîntul tovarășii Elena Ceaușescu, delegată a organizației județene de partid Argeș, Emanuel Babici, delegat al organizației municipale de partid București, Gheorghe Cuțitei, delegat al organizației județene de partid Brașov, Angelo Miculescu, delegat al organizației județene de partid Ilfov, Lina Ciobanu, delegată a organizației județene de partid Botoșani, Miron Mircea Negrilă, delegat al organizației județene de partid Sibiu, Ludovic Fazekas, delegat al organizației județene de partid Maramureș, Florin Tănăsescu, delegat al organizației județene de partid Timiș, Veronica Harnagea, delegată a organizației județene de partid Vaslui, Ilie Răuțescu, delegat al organizației județene de partid Gorj, Ștefan Mocuța, delegat al organizației județene de partid Cluj.**

**În continuare, lucrările au fost conduse de tovarășul Ferdinand Nagy.**

**Participanții au fost informați că la Congresul partidului au mai sosit reprezentantul Partidului Comunist din Norvegia, tovarășul Eivind Cristoffersen, membru al Biroului Politic al partidului, delegația Partidului Comunist Peruan, condusă de tovarășul Alfredo Abarca Abarca, membru al Comisiei politice a Comitetului Central al partidului, reprezentantul Partidului Socialist Revoluționar Peruan, tovarășul Gualberto Portocarerro Mori, membru al Direcțiunii naționale și al Secretariatului partidului.**

**Au fost exprimate cele mai calde mulțumiri pentru prezența lor la forumul comuniștilor români și le-a fost adresat un salut militant din partea conducerii Partidului Comunist Român.**

**La dezbateri au luat apoi cuvîntul tovarășii Ștefan Voitec, delegat al organizației județene de partid Dolj, Mihail Florescu, delegat al organizației județene de partid Argeș, Ioniță Bagiu, delegat al organizației județene de partid Timiș, Teodora Sandu, delegată a organizației județene de partid Botoșani, Marin Nedea, delegat al organizației județene de partid Teleorman, Virgil Trofin, delegat al organizației județene de partid Brăila, Aneta Spornic, delegată a organizației județene de partid Dolj, Emil Toth, delegat al organizației județene de partid Caraș-Severin, Marin Ivașcu, delegat al organizației județene de partid Cluj, Ion Dincă, delegat al organizației județene de partid Prahova, Radu Beligan, delegat al organizației municipale de partid București.**

**În numele comuniștilor, al tuturor oamenilor muncii pe care îi reprezintă, participanții la dezbateri au exprimat profunda satisfacție și mîndrie patriotică, totala adeziune și înalta apreciere față de magistralul Raport prezentat de tovarășul Nicolae Ceaușescu, față de toate documentele programatice ale Congresului, documente de primordială însemnătate pentru destinele patriei, care, întruchipînd aspirațiile cele mai scumpe ale poporului nostru, stabilesc orientările fundamentale ale dezvoltării țării, asigură înaintarea fermă, neabătută, a României pe drumul de luptă și glorii al edificării societății socialiste și comuniste.**

**Îndeplinindu-și mandatul de onoare încredințat, ei au susținut cu căldură propunerea ca în funcția supremă de secretar general al partidului să fie reales tovarășul Nicolae Ceaușescu, cel mai iubit și stimat fiu al națiunii noastre, exponentul strălucit al intereselor și năzuințelor întregului popor. Își găsesc expresie în această opțiune fermă sentimentele de dragoste și recunoștință ale tuturor cetățenilor patriei, aprecierea unanimă pe care o dau înaltelor calități ale tovarășului Nicolae Ceaușescu, strălucit conducător revoluționar, patriot înflăcărat și eminent militant al mișcării comuniste și muncitorești internaționale, neobosit luptător pentru propășirea României și fericirea poporului român, pentru cauza socialismului și păcii, pentru înfăptuirea idealurilor de libertate, independență și progres ale tuturor națiunilor, pentru înțelegere și colaborare internațională. În realegerea tovarășului Nicolae Ceaușescu ca secretar general al partidului, comuniștii, întregul popor văd garanția sigură a înfăptuirii neabătute a Programului partidului, a hotărîrilor Congresului al XII-lea, a obținerii unor noi și strălucite izbînzi în construirea socialismului și comunismului.**

**Totodată, au fost reafirmate puternicul atașament la politica internă și externă a partidului, precum și voința unanimă de a contribui, cu abnegație și dăruire comunistă, la transpunerea în viață a hotărîrilor pe care Congresul le va adopta, ele deschizînd țării, poporului nostru, noi și luminoase perspective de progres și bunăstare.**

**În același timp, într-un spirit de înaltă responsabilitate și exigență comunistă, vorbitorii au făcut o analiză profundă a activității desfășurate în industrie, construcții, agricultură, în toate domeniile vieții noastre economice și sociale, evidențiind succesele deosebite obținute de oamenii muncii în construcția socialistă. Au fost relevate, de asemenea, în mod critic și autocritic, neajunsurile și lipsurile care mai există, exprimîndu-se hotărîrea fermă de a acționa cu toată răspunderea pentru înlăturarea acestora, pentru îmbunătățirea continuă a muncii, pentru ridicarea calității și eficienței întregii activități economico-sociale.**

**În cadrul dezbaterilor, s-a arătat că, în spiritul orientărilor fundamentale cuprinse în Raportul prezentat de tovarășul Nicolae Ceaușescu, în Programul partidului, precum și în conformitate cu noile cerințe și necesități ce decurg din realitățile naționale și internaționale, se va acționa, cu toată energia și competența, pentru lărgirea bazei proprii de materii prime și energie, accelerarea procesului de restructurare a industriei prin creșterea prioritară a ramurilor de prelucrare avansată, pentru dezvoltarea și modernizarea susținută a producției agricole, pentru o calitate nouă, superioară, în întreaga activitate economică. A fost manifestată, totodată, hotărîrea de a asigura afirmarea largă a revoluției tehnico-științifice în toate domeniile de activitate, sporirea aportului științei la modernizarea economiei naționale, la realizarea progresului multilateral al patriei. S-a subliniat, de asemenea, că vor fi întreprinse toate măsurile ce se impun pentru onorarea, în condiții exemplare, a sarcinilor de export, în vederea creșterii eficienței comerțului nostru exterior.**

**Cei care au luat cuvîntul au relevat că vor milita cu fermitate pentru dezvoltarea democrației socialiste și întărirea autoconducerii muncitorești, pentru îmbunătățirea muncii ideologice și politico-educative, a întregii activități de formare a omului nou, cu o înaltă conștiință socialistă, pentru promovarea susținută a principiilor etice și echității socialiste.**

**Participanții la discuții au arătat că vor acționa pentru perfecționarea stilului și metodelor de muncă ale organelor și organizațiilor de partid, pentru ca ele să se manifeste pretutindeni ca forță dinamică, de avangardă a maselor de oameni ai muncii, pentru ridicarea continuă a rolului politic conducător al partidului în întreaga viață economico-socială, aceasta constituind chezășia îndeplinirii cu succes a hotărîrilor ce vor fi adoptate la Congresul al XII-lea al P.C.R.**

**Vorbitorii au reafirmat angajamentul colectivelor lor de muncă de a-și pune întreaga energie și capacitate creatoare în slujba progresului și prosperității neîntrerupte a patriei, a creșterii continue a bunăstării întregului popor — scopul suprem al politicii partidului nostru.**

**Lucrările Congresului continuă.**

# Aici, în aceste zile se modelează chipul și mai luminos al țării de mîine

*Mărturisirea de inimă și conștiință a* Marioarei Văran, *din Bucova, așezare în Caraș-Severin. Remarcă rostită într-o pauză, în grai simplu, de om al țării și partidului, care nu-și ascunde mîndria că este delegat la Congresul al XII-lea al comuniștilor români.*

*Marioara Văran are multă dreptate. Da, aici, sub cupola Congresului, se săvîrșește în aceste zile cea mai* mare lucrare a țării. *A țării și pentru întreaga țară. O operă pentru prezent și, în egală măsură, pentru viitor. Iată, minerul din Valea Jiului, purtător de cuvînt al acestui puternic detașament al clasei noastre muncitoare, afirmă aici, limpede, hotărîrea de a aduce la lumină mai mult cărbune. O veste a constructorilor de mașini face inconjurul Sălii Palatului: mărți, în cea de-a doua zi a Congresului al XII-lea al partidului, sarcinile de plan pe patru ani ai cincinalului ce revin acestei puternice ramuri industriale au fost îndeplinite. La bucuriile muncii, la satisfacțiile de a așeza în marea epopee a țării efortul și inteligența tuturor strădaniilor noastre stăruie pe îndelete comuniștii de pe frontul pîinii, ai afirmării culturii și științei, constructorii de noi sate și orașe, ctitorii operei socialiste pe pămîntul României.*

Uriașa operă a țării !...

*Dialog într-o pauză a Congresului cu* Dumitru Badea, *secretarul comitetului de partid al citadelei muncitorești de renume „23 August" din Capitală :*

*— V-am aflat discutînd aprins cu alți delegați la Congres. O întrebare : despre ce ?*

*— Congresul abia a început, iar noi ne gîndim deja cum să ne ordonăm mai bine energiile pentru a duce la bun sfîrșit îndatoririle ce ne revin.*

*— Și care sînt, în cîteva cuvinte, aceste îndatoriri pentru marea întreprindere „23 August" ?*

*— Exact cele schițate atît de riguros și clar de tovarășul Nicolae Ceaușescu în raport. În următorii ani noi avem sarcina să dublăm și chiar să triplăm producția. Avem oameni minunați, stăpîni pe meserie, cu un înalt spirit revoluționar. Avem tehnică de prim rang. Cu acești oameni și cu această tehnică, chiar în aceste zile în care eu mă aflu la Congresul XII, în întreprindere se construiesc culbutoarele pentru oțelăriile gălățene, instalații de mare dificultate tehnică, adevărate premiere industriale. Asemenea premiere se vor înmulți în anii ce vin și tocmai felul cum să acționăm mai bine energiile pentru a duce la bun sfîrșit îndatoririle ce ne revin.*

*Congresul XII — însuflețitorul bilanț al marilor noastre împliniri.*

*Marile idei rostite de la înalta sa tribună înflăcărează conștiințele, îndeamnă la noi fapte dăruite țării, pentru continua ei înflorire.*

*Dialog cu un alt delegat la forumul comuniștilor, surprins și el tot într-un dialog de lucru. Este vorba despre ing.* Gelu Cahu, *director general al centralei navale :*

*— Din raportul tovarășului Nicolae Ceaușescu se desprind mari sarcini pentru industria navală românească. Dacă înțeleg bine, sînteți în plină etapă de diversificare a producției.*

*— ...Care se poate obține numai printr-o susținută și eficientă muncă de concepție, prin apelul la tehnici moderne, cu adevărat de vîrf. Una dintre acestea — foarte importanta problemă a tipizării componentelor, deși, diversificînd producția, vom avea din ce în ce mai puține nave care să semene unele cu altele. Precum lesne se poate înțelege de aici : nu-i cituși de puțin vorba despre un paradox.*

*— Care va fi contribuția întreprinderilor și șantierelor navale ce țin de centrală privind înzestrarea cu tehnică a forajului marin ?*

*— Se află în stadiu avansat sora geamănă a „Gloriei". Mai departe vom răspunde prompt solicitărilor acestui nou domeniu de creație materială căruia, precum limpede se înțelege din raportul tovarășului Nicolae Ceaușescu, anii ce vin îi conferă un strălucit viitor.*

*...Vasta sală a Congresului al XII-lea al partidului. Țara întreagă este conectată la altitudinea uriașei lucrări pentru prezentul și viitorul ei comunist. Marile idei ale Congresului, ideile-forță ale secretarului general al partidului, ctitor de țară nouă, pun de pe acum în mișcare energiile fertile ale întregii națiuni.*

*Aici și acum se împlinește marea operă de creație comunistă, aici și acum, cei mai vrednici fii ai poporului croiesc drumul devenirii comuniste a României.*

**Ilie TANASACHE**

## ÎNSEMNĂRI DIN SALA CONGRESULUI

# „Cuvintele rostite de secretarul general al partidului izvorăsc din inima patriei și a poporului"

*Ca un nestăvilit val de entuziasm, de idei creatoare exprimate vibrant, ne-au parvenit la redacție, în prima și cea de-a doua zi a Congresului, ecourile receptate de pe întreg cuprinsul patriei, știrile de pe frontul fierbinte al producției, gîndurile și angajamentele oamenilor muncii de la orașe și sate. Promptitudinea replicii de profundă angajare la ideile-forță cuprinse în istoricul Raport prezentat de tovarășul Nicolae Ceaușescu atestă încă o dată dialogul la scara națiunii întregi, amplificînd și mai mult convingerea că marele forum al comuniștilor care își desfășoară lucrările în Capitală aparține întregului popor, deopotrivă fiecărui cetățean constructor al socialismului din patria noastră.*

## Din întreaga țară, ecouri cu adînci reverberații în gînduri și fapte – la Raportul prezentat de tovarășul Nicolae Ceaușescu în fața Congresului

„Din largul Mării Negre, unde este instalată prima platformă românească de foraj marin «Gloria» — ne comunică maistrul sondor **Ovidiu Olteanu** — țin să mă fac ecoul tuturor tovarășilor mei de muncă și să transmit secretarului general al partidului, tovarășul Nicolae Ceaușescu, cele mai vii mulțumiri pentru caldele cuvinte de apreciere asupra muncii noastre, a celor care lucrăm la înfăptuirea prevederilor înscrise în Programul-directivă al Congresului cu privire la acoperirea, în perspectivă, a tuturor nevoilor de energie ale țării din resurse proprii. Am ascultat Raportul la difuzorul instalat pe platformă, în timp ce sapa de foraj se rotea, înfigîndu-se tot mai adînc în rocile de sub apele mării, în căutarea de noi surse de țiței. În momentul în care au fost nominalizate succesele muncii noastre parcă întinerisem și aveam 26 de ani de viață și nu 26 de ani de muncă. Parcă ne aflam noi înșine în sala Congresului, de care ne despart mile de apă și kilometri de uscat.

„Am bucuria să anunț că, tocmai în emoționantul moment al prezentării magistralului Raport prezentat de tovarășul Nicolae Ceaușescu la cel de-al XII-lea Congres al partidului — ne spune **Petru Sfercocea**, maistru principal furnalist la C. S. Reșița — la furnalul nr. 2, din combinatul nostru, am realizat o șarjă care asigură un plus de producție de 200 tone față de media tuturor șarjelor obținute în acest an. Firește, este numai una din faptele noastre de muncă pe care le închinăm mărețului eveniment din viața partidului și a țării, o expresie a participării noastre nemijlocite la hotărîrea de a ridica România pe noi trepte de civilizație socialistă pentru cei de azi și pentru generațiile viitoare. De aici, de la Reșița, de lîngă cuptoarele ce ard nestinse de peste două veacuri, aș dori să exprim și eu bucuria și încrederea că mandatul încredințat delegaților la Congres de către toți comuniștii, de către întregul popor, privind realegerea tovarășului Nicolae Ceaușescu în fruntea țării, va fi împlinit, așa cum noi, siderurgiștii, ca toți oamenii muncii din patria noastră, știm să ne îndeplinim cuvîntul dat partidului".

Din Cluj-Napoca, prof. dr. ing. **Dan Comșa**, prorectorul Institutului politehnic din vechea metropolă transilvăneană, ne comunică :

„Cercetarea inginerească este chemată de Congres, de secretarul general al partidului să răspundă într-o măsură și mai mare la creșterea eficienței economice, la innoirea și modernizarea producției, la elaborarea de noi soluții tehnologice pentru dezvoltarea în perspectivă a diferitelor sectoare economice. Pentru înfăptuirea acestor cerințe — așa cum se arată în amplul Raport prezentat la Congres — o importanță deosebită o au cercetarea științifică, dezvoltarea tehnologică, legarea tot mai strînsă a învățămîntului superior cu știința și producția. Sarcinile ce ne revin ne onorează și ne implică într-o măsură hotărîtoare în realizarea obiectivelor mărețe trasate de Congresul al XII-lea".

— Urmărind cu profundă emoție cuvîntarea tovarășului Nicolae Ceaușescu — ne spune textilista **Georgeta Andone** de la Combinatul din Săvinești — reflectînd la mărețul bilanț cuprins în acest strălucit Raport, gîndul mi s-a oprit la contribuția pe care am avut-o noi, femeile, la succesele înregistrate de întregul popor. M-a cuprins un simțămînt de mîndrie cînd secretarul general al partidului a vorbit despre această contribuție, cînd a rostit aprecierile elogioase la adresa muncii noastre, la rolul tot mai important ce ne revine nouă, femeilor, în întreaga viață politică, economică și socială. Și trebuie s-o spunem cu toată convingerea pe care ne-o dau faptele că acest rol este consecvent egalității reale, bazate pe demnitate, pe învingerea prejudecăților, pe recunoașterea capacității și disponibilităților noastre.

Laminatorul **Viorel Armașu** de la Combinatul siderurgic Galați ne spune : „Am reținut din Raport sarcina trasată marelui colectiv de constructori și siderurgiști gălățeni ca, în cincinalul viitor, să se încheie lucrările de dezvoltare a combinatului nostru, care va ajunge la capacitatea de 10 milioane tone oțel. Această sarcină mobilizatoare impune din partea noastră, a tuturor, o mai bună organizare a muncii în toate sectoarele de activitate pentru a dovedi tovarășului Nicolae Ceaușescu că siderurgiștii gălățeni, în frunte cu comuniștii, sînt la înălțimea misiunilor încredințate. Construcția și dezvoltarea Combinatului siderurgic de la Galați constituie o întruchipare vie a politicii partidului de ridicare economico-socială a patriei. Am marea bucurie de a raporta că Laminorul de tablă groasă nr. 1 de la Galați, unde lucrez, primul obiectiv productiv pus în funcțiune la combinat, în urmă cu 13 ani, realizează acum o producție cu peste 20 la sută mai mare decît cea inițial proiectată, furnizînd economiei naționale o gamă largă de laminate. Dînd glas sentimentelor de adeziune față de Raportul prezentat, față de conținutul celorlalte documente programatice a flate pe masa de lucru a Congresului, exprim, în numele tovarășilor mei de muncă, angajamentul solemn de a nu ne precupeți eforturile pentru a ridica la noi cote de eficiență întreaga noastră activitate, în scopul îndeplinirii sarcinilor de onoare ce ne-au fost trasate".

„Laolaltă cu toți consătenii m-am aflat și eu, cu gîndul, în marele sfat al comuniștilor țării de la București — ne spune cooperatorul **Marin Popescu**, de la C.A.P. Teiul Argeș. Și, din Raportul rostit cu atîta înflăcărare de tovarășul Nicolae Ceaușescu, am desprins ideea care ne merge nouă, țăranilor, cel mai mult la inimă, și anume că, în alianță cu clasa muncitoare, țărănimea ocupă un loc tot mai important în producția materială ; că a crescut nivelul ei de pregătire politică, agrotehnică și culturală. Sînt aprecieri deosebite făcute de secretarul general al partidului, cel mai iubit fiu al neamului românesc. Asta înseamnă că țărănimea este chemată să-și aducă un aport din ce în ce mai mare la înfăptuirea însuflețitorului program al viitorului comunist. De aceea ne considerăm total mobilizați în a lua măsuri ferme pentru îmbunătățirea organizării muncii și instaurarea unui spirit de deplină ordine și disciplină în producția agricolă. Accentul se pune deopotrivă pe creșterea producției și pe înlăturarea risipei de pămînt, astfel încît să se reducă definitiv suprafețele agricole scoase din circuit și, în același timp, să se asigure o exploatare mai judicioasă a utilajelor agricole, a îngrășămintelor și a carburanților. Mai multă pîine pe masa țării, mai mult belșug în casele noastre, iată perspectiva noastră plină de certitudine pentru care trudim cu avînt și bucurie. Cuvintele rostite de tovarășul Nicolae Ceaușescu la Congres sînt izvorîte din inima patriei și a poporului, din acest pămînt strămoșesc pe care-l iubim, îl respectăm și îl cinstim prin muncă".

Din inima colectivului uneia dintre cele mai tinere industrii de pe pămîntul Harghitei, Întreprinderea de utilaje și piese de schimb din Gheorgheni, comunistul **Jakab Dezső** ne comunică : „În magistralul Raport prezentat de tovarășul Nicolae Ceaușescu la marele forum al comuniștilor, un amplu spațiu a fost acordat însuflețitoarelor realizări obținute în dezvoltarea unitară și armonioasă a forței economice a țării, subliniindu-se că nimic n-am primit din afară, că nimic nu ne-a căzut din cer, că tot ce am făurit în anii construcției socialiste se datorează în modul cel mai direct muncii pline de abnegație și dăruire a oamenilor muncii, fără deosebire de naționalitate. Nouă, celor 1 500 de muncitori, tehnicieni și ingineri, români și maghiari de la Întreprinderea de utilaje și piese de schimb din Gheorgheni, aceste cuvinte ne-au mers la inimă. Întreprinderea noastră este una dintre cele mai recente realizări ale ridicării economico-sociale a județului Harghita. Ea a fost racordată la circuitul productiv doar cu un an și jumătate în urmă. E puțin, dar totuși e suficient pentru a ne da seama că această nouă și importantă realizare în domeniul construcțiilor de mașini în orașul Gheorgheni, care în trecut avea doar cîteva ateliere meșteșugărești, înseamnă pentru noi foarte mult, înseamnă marea șansă a afirmării profesionale, înseamnă încă o piatră trainică așezată la temelia asigurării unor condiții de muncă și de viață egale pentru toți cetățenii patriei, fără deosebire de naționalitate.

Mindri de a ne număra printre fiii României socialiste, țară în care nimic nu se hotărăște fără clasa muncitoare, una din puținele țări din lume în care s-a înfăptuit cu adevărat egalitatea în drepturi a tuturor cetățenilor, vom acționa neabătut, în strînsă unitate și frăție, pentru progresul continuu și multilateral al patriei comune, înfăptuind în mod exemplar toate sarcinile ce ne revin din istoricele hotărîri ce vor fi adoptate de marele forum al comuniștilor".

Profesorul **Vasile Ungureanu**, directorul Liceului industrial nr. 1 din Bacău, ne declară : „Secretarul general al partidului ne cere să formăm la elevi o concepție științifică materialist-dialectică despre lume și societate, să-i educăm pe aceștia în spiritul omeniei, al demnității, al dragostei față de muncă și al respectului față de făuritorii bunurilor materiale și spirituale. Știm că dispunem de suficiente mijloace și metode pentru a traduce în fapt această imperioasă cerință și sîntem hotărîți să o facem și mai bine, și mai temeinic, și mai profund decît pînă acum. Să cultivăm la tineri dragostea față de patrie, față de partid, față de tradițiile înaintate revoluționare ale poporului nostru, să-i creștem în spiritul eticii și echității socialiste. Stă în puterea noastră să răspundem prin fapte sarcinilor mari puse de partid. Vrem să dăm societății muncitori și cadre tehnice de înaltă ținută profesională, capabili să participe din toate puterile la înfăptuirea mărețelor obiective stabilite de partid".

Nestăvilit, valul de ecouri sosite la redacție continuă. Spațiul ne obligă să ne oprim, deocamdată, aici. Nu fără a trimite însă luminii tiparului versurile ce ne-au parvenit de la muncitorul **Ioan Poting** de la Întreprinderea de utilaje și piese de schimb din Suceava :

*Ne este Ceaușescu și faptă, și cuvînt,*
*Eroic mesager al păcii pe pămînt,*
*Sub cîrma lui națiunea, demn, cutezător*
*Se-nalță ferm spre comunism în zbor.*

*El este-al țării fiu, dar și părinte*
*E pildă înflăcărată de dragoste fierbinte,*
*Scut este el acestui brav popor*
*Și arhitect ilustru de mare viitor.*

*Cu el votează țara la marele Congres,*
*Votînd și eu cu drag, voiez pentru progres*

*Și-i adresez din suflet urarea strămoșească :*
*„Cît țara și poporul, în veci să ne trăiască !"*

REPORTERII ȘI CORESPONDENȚII „SCÎNTEII"

# Sosirea unor delegații de peste hotare la Congresul al XII-lea al P.C.R.

Marți au continuat să sosească în Capitală delegații ale unor partide comuniste și socialiste, pentru a participa la lucrările celui de-al XII-lea Congres al partidului.

Delegația Partidului Comunist din Israel, condusă de Gohen Benjamin, membru al Biroului Politic al C.C. al partidului.

Delegația Partidului Comunist din Salvador, condusă de Roberto Antonio Gonzales, membru al Comisiei Politice a C.C. al partidului.

Delegația Partidului Comunist Peruan, condusă de Alfredo Abarca Abarca, membru al Comisiei politice a C.C. al partidului.

Șeful delegației Partidului COPEI din Venezuela, Jorge Sucre, membru supleant al Comitetului Executiv Național al partidului

La sosire, oaspeții au fost întîmpinați de activiști de partid.

# Plecarea unor oaspeți de peste hotare

Marți dimineață a părăsit Capitala tovarășul Santiago Carrillo, secretar general al Partidului Comunist din Spania, care a participat la deschiderea lucrărilor celui de-al XII-lea Congres al Partidului Comunist Român.

În aceeași zi, a părăsit Capitala Claudio Signorile, vicesecretar al C.C. al Partidului Socialist Italian.

La aeroportul Otopeni au fost prezenți tovarășii Virgil Cazacu, membru al Comitetului Politic Executiv, secretar al C.C. al P.C.R., Mihail Florescu și Ghizela Vass, membri ai C.C. al P.C.R., alți activiști de partid.

## TELEGRAMĂ

Tovarășul Ilie Verdeț, prim-ministru al guvernului, a adresat o telegramă de felicitare primului ministru al Republicii Tunisiene, Hedi Nouira, cu prilejul reinvestirii sale în funcție.

## Cronica zilei

**Depuneri de coroane.** Delegația Partidului Socialist Unit din Germania, condusă de Horst Sindermann, membru al Biroului Politic al C.C. al P.S.U.G., președintele Camerei Populare a Republicii Democrate Germane, vicepreședinte al Consiliului de Stat, care se află în țara noastră pentru a participa la lucrările Congresului al XII-lea al P.C.R., a depus, marți după-amiază, o coroană de flori la Monumentul eroilor luptei pentru libertatea poporului și a patriei, pentru socialism.

Au participat tovarășii Alexandru Roșu, membru al C.C. al P.C.R., Dumitru Turcuș, adjunct de șef de secție la C.C. al P.C.R., alte persoane oficiale.

Au fost prezenți Siegfried Bock, ambasadorul R. D. Germane la București, și membri ai ambasadei.

★

Cu prilejul apropiatei sărbători naționale a R.S.F. Iugoslavia, Uniunea artiștilor plastici și Institutul român pentru relațiile culturale cu străinătatea au organizat în Capitală o expoziție de artă plastică. La vernisajul care a avut loc marți, au participat reprezentanți ai Consiliului Culturii și Educației Socialiste, Ministerului Afacerilor Externe, numeroși oameni de artă și cultură, precum și reprezentanți ai Ambasadei R.S.F. Iugoslavia la București, alți membri ai corpului diplomatic.

Au rostit alocuțiuni criticul de artă Radu Ionescu și Blagoje Pavlovici, consilier al Ambasadei R.S.F. Iugoslavia la București.

Asistența a vizitat apoi expoziția care cuprinde o selecție din lucrările în ulei realizate de pictorul român Duval Demetrescu Virgiliu, în timpul unei călătorii documentare întreprinse în Iugoslavia.

★

La Muzeul Satului și de artă populară din București a fost deschisă, marți, expoziția „Tehnici de modelare și ornamentare a ceramicii populare din România".

Ieri dimineața, la uzinele „Grivița roșie" din Capitală — Foto : Sandu Cristian

## tv

**PROGRAMUL 1**

14,00 Fotbal : Politehnica Iași — Steaua
15,50 Cîntec dulce românesc — muzică populară
16,00 Telejurnal ● Cronica lucrărilor Congresului al XII-lea al P.C.R.
16,20 Slăvită fii, măreață vatră ! Muzică patriotică și revoluționară
16,40 „El vor lucra în viitorul cincinal"
17,05 Cîntec patriei
17,35 Corespondenții județeni transmit...
17,55 Muzică ușoară
18,20 România de azi, România de mîine. Constructorii. Film documentar-artistic
18,50 1001 de seri
19,00 Telejurnal ● Cronica lucrărilor Congresului al XII-lea al P.C.R.
20,00 Congresul partidului — congresul întregului popor. Dăm legătura cu țara...
20,30 Selecțiuni din opera „Dreptul la dragoste" de Teodor Bratu
21,10 Oțel de Călărași
21,30 Telejurnal ● Cronica lucrărilor Congresului al XII-lea al P.C.R.

**PROGRAMUL 2**

16,00 Telejurnal ● Cronica lucrărilor Congresului al XII-lea al P.C.R.
16,20 Permanenta redescoperire a României. București, oraș al culturii
17,25 Album coral — cîntece patriotice
17,40 Film documentar : România, casa mea
17,55 Viața, dragostea omului — spectacol de balet contemporan
18,50 1001 de seri
19,00 Telejurnal ● Cronica lucrărilor Congresului al XII-lea al P.C.R.
20,00 Studio T '79. Noi, fiii tăi, partid
20,30 Emisiune culturală. Cîntece, noi creații și manifestări în cinstea Congresului al XII-lea al P.C.R.
20,55 O creație tînără pentru aceste vremuri de prosperitate
21,30 Telejurnal ● Cronica lucrărilor Congresului al XII-lea al P.C.R.

# CONGRESUL P.C.R. – EVENIMENT DE AMPLU ECOU PE PLAN MONDIAL

**Ziarele și alte publicații din diverse țări ale lumii, posturile de radio și televiziune, marile agenții de presă internaționale au continuat să relateze pe larg despre Congresul al XII-lea al Partidului Comunist Român, conferind marelui forum al comuniștilor din România, al întregii noastre națiuni socialiste, semnificațiile unui eveniment de prim ordin al actualității internaționale. Sînt relevate atmosfera entuziastă, de profundă mobilizare patriotică, în care se desfășoară lucrările, importanța covîrșitoare a Congresului pentru prezentul și viitorul României. Toate relatările despre prima zi a dezbaterilor își concentrează atenția asupra conținutului Raportului Comitetului Central al Partidului Comunist Român, prezentat de tovarășul Nicolae Ceaușescu, evidențiind atît marile realizări obținute de România socialistă în prima etapă a programului de făurire a societății socialiste multilateral dezvoltate, cît și perspectivele luminoase ce se deschid în fața poporului nostru. Spații ample sînt rezervate activității internaționale a partidului și statului nostru, obiectivelor și liniilor directoare ale politicii viitoare a României pe plan mondial.**

Sub titlul „Congresul al XII-lea al Partidului Comunist Român", ziarul sovietic **„PRAVDA"** a publicat, marți, începînd de pe prima pagină, cu continuare în pagina a patra, pe care o rezervă în întregime acestui material, o relatare despre începerea lucrărilor forumului suprem al comuniștilor români și un amplu rezumat al Raportului prezentat de tovarășul Nicolae Ceaușescu. O fotografie îl înfățișează pe secretarul general al P.C.R. la tribuna Congresului.

În Raport — relevă ziarul „Pravda" — tovarășul Nicolae Ceaușescu a arătat că lucrările Congresului se desfășoară în anul în care întregul partid și popor au sărbătorit cea de-a 35-a aniversare a revoluției de eliberare națională și socială, care a deschis o epocă nouă în istoria patriei, epoca împlinirii idealurilor de dreptate și libertate, pentru care au luptat și s-au jertfit numeroase generații de înaintași, a afirmării depline a dreptului sacru al poporului român de a fi liber și suveran în țara sa, stăpîn deplin pe bogățiile naționale, făuritor conștient al propriului său destin.

În continuare sînt redate pe larg pasaje din Raport referitoare le succesele remarcabile în îndeplinirea planului de dezvoltare social-economică a țării pe perioada 1976—1980.

Referindu-se la sarcina principală a viitorului plan cincinal, ziarul „Pravda" relevă că acesta prevede dezvoltarea în ritmuri înalte a economiei naționale, afirmarea puternică a revoluției tehnico-științifice în toate domeniile, trecerea la o nouă calitate a întregii activități social-economice, precum și faptul că pentru realizarea acestor prevederi se pun pe prim plan extinderea bazei proprii de materii prime, ridicarea gradului de asigurare a economiei naționale cu resurse interne și a reducerii substanțiale a importurilor.

Ziarul publică, în continuare, ample extrase din Raport prin care se relevă că succesele de seamă obținute de România socialistă sînt indisolubil legate de vasta activitate politică și organizatorică a partidului, care își îndeplinește cu cinste misiunea sa istorică de forță politică conducătoare a societății.

Relevînd că o parte însemnată a Raportului a fost consacrată analizei situației internaționale, ziarul redă pe larg pasajele privind caracterizarea situației internaționale în perioada care a trecut de la congresul precedent, evidențiind că, transpunînd consecvent în viață hotărîrile Congresului al XI-lea al partidului, Comitetul Central, guvernul, Republica Socialistă România, au înfăptuit o amplă activitate internațională, îndreptată spre dezvoltarea relațiilor de colaborare multilaterală cu toate statele, indiferent de orînduirea lor socială. Partidul Comunist Român, Republica Socialistă România au pus și pun neabătut în centrul activității lor dezvoltarea relațiilor de prietenie și colaborare multilaterală cu toate statele socialiste. Se subliniază, de asemenea, din Raport importanța pe care România o acordă securității și cooperării pe continentul european, atenția deosebită care trebuie acordată luptei pentru reducerea nivelului confruntării militare, pentru dezarmare pe continentul european, speranța că țările N.A.T.O. vor răspunde pozitiv la propunerile statelor socialiste de a nu amplasa noi arme nucleare pe continentul european și de a trece efectiv, de comun acord, la reducerea armamentelor, aprecierea că pentru soluționarea problemelor securității europene ar trebui găsită o formă organizatorică adecvată unor contacte interstatale permanente și ca reuniunea de la Madrid, din 1980, să se țină la nivelul miniștrilor afacerilor externe. Sînt relevate importanța fundamentală pentru progresul și dezvoltarea României, pentru existența însăși a civilizației umane, a dezarmării generale și, în primul rînd, a dezarmării nucleare, apelul adresat de tovarășul Nicolae Ceaușescu tuturor popoarelor lumii, parlamentelor și guvernelor statelor, partidelor politice, forțelor democratice din toate țările, opiniei publice mondiale de a trece hotărît și neobosit la înfăptuirea celei mai importante cerințe a omenirii — dezarmarea.

Deschiderea lucrărilor Congresului al XII-lea al Partidului Comunist Român și-a găsit o largă reflectare în emisiunile agenției **T.A.S.S.** După ce a anunțat încă în cursul dimineții, începerea lucrărilor înaltului forum al comuniștilor români, T.A.S.S. a transmis, în a doua parte a zilei, o nouă relatare informînd despre ordinea de zi adoptată și conținutul Raportului Comitetului Central, prezentat de tovarășul Nicolae Ceaușescu.

Într-un amplu material dedicat apoi de agenția sovietică de presă aceluiași eveniment sînt redate principalele momente ale primei zile de lucru a celui de-al XII-lea Congres al Partidului Comunist Român — deschiderea lucrărilor de către secretarul general al partidului, tovarășul Nicolae Ceaușescu, prezentarea Raportului Comitetului Central de către secretarul general al partidului, înmînarea mesajelor de salut de șefii delegațiilor străine prezente la lucrări. Agenția face, în continuare, o cuprinzătoare prezentare a raportului, accentuînd asupra remarcabilelor succese obținute în perioada ce a trecut de la precedentul Congres și a sarcinilor de viitor, asupra bogatei activități internaționale a partidului și statului nostru.

„Delegații la Congres — arată T.A.S.S. — dezbat documente avînd o importanță de prim ordin pentru edificarea societății socialiste multilateral dezvoltate în România, examinează probleme importante ale activității Partidului Comunist Român, stabilesc noile sarcini ale partidului în domeniul construcției socialiste și căile soluționării lor".

Redînd atmosfera sărbătorească a acestor zile pe plaiurile românești, T.A.S.S. relevă: „În întreaga țară, în uzine și fabrici, în cooperative și întreprinderi agricole, în instituții și organizații domnește atmosfera avîntului în muncă — oamenii muncii întîmpinînd cu rezultate de seamă principalul forum de partid".

Agenția **CHINA NOUĂ** trece în revistă principalele momente ale primei zile a Congresului, evidențiind atmosfera călduroasă, entuziastă în care se desfășoară lucrările forumului comuniștilor români. În numele Comitetului Central al Partidului Comunist Român — relevă China Nouă — tovarășul Nicolae Ceaușescu a prezentat Raportul asupra activității și sarcinilor de viitor ale partidului și întregului popor, expunerea fiind punctată de aplauze și ovații. Subliniind apoi ampla reprezentare la Congres a partidelor comuniste și muncitorești, socialiste și social-democrate, democratice și progresiste din întreaga lume, China Nouă menționează tabloul sărbătoresc din sala Congresului, subliniind interesul cu care marele forum al comuniștilor români a primit Raportul prezentat de tovarășul Nicolae Ceaușescu.

Sub titlul „Al XII-lea Congres al Partidului Comunist Român", ziarul **„RABOTNICESKO DELO"**, organ al Comitetului Central al Partidului Comunist Bulgar, consacră Raportului secretarului general al partidului nostru o pagină. Sînt evidențiate părțile din Raport privind succesele remarcabile obținute de poporul nostru în îndeplinirea planului de dezvoltare economico-socială a țării pe perioada 1976—1980, înfăptuirea hotărîrilor Congresului al XI-lea și ale Conferinței Naționale ale partidului cu privire la ridicarea nivelului de trai al poporului român, sarcinile înscrise în Directivele Congresului al XII-lea al partidului cu privire la dezvoltarea economico-socială a României în cincinalul 1981—1985 și orientările de perspectivă pînă în 1990. Totodată, „Rabotnicesko Delo" relatează pe larg partea din Raport care se referă la activitatea internațională a partidului și statului nostru.

În același număr e inserat și articolul „Pace, colaborare și progres", al trimisului său special la București, în care, după ce arată că la Congres participă 2 656 de delegați, reprezentîndu-i pe cei peste 2 930 000 de comuniști români și întregul popor al României socialiste, precum și 148 de delegații ale partidelor comuniste și muncitorești, partidelor socialiste și social-democrate, mișcărilor de eliberare națională, patriotice și progresiste din 98 de țări, ziarul scrie: „Deseori îndelung aplaudat, tovarășul Nicolae Ceaușescu a analizat activitatea rodnică a Comitetului Central, a partidului și poporului din ultimii cinci ani pentru traducerea în viață a hotărîrilor Congresului al XI-lea".

Într-o corespondență de la București, agenția de presă **TANIUG** face un rezumat al Raportului prezentat de tovarășul Nicolae Ceaușescu, subliniind principiile fundamentale ale politicii externe a României, dorința ei de a întări prietenia cu țările socialiste, cu țările în curs de dezvoltare și cu celelalte state, pe baza egalității și respectului reciproc. Agenția relevă analiza lucidă și realistă făcută actualei situații internaționale, arătînd că tovarășul Nicolae Ceaușescu a exprimat profunda sa preocupare pentru tendința de creștere a decalajelor economice dintre țările dezvoltate și cele în curs de dezvoltare și a lansat un apel la reglementarea pe cale pașnică a conflictelor.

Agenția Taniug evidențiază, totodată, importanța pe care conducerea de partid și de stat a României o acordă întăririi bazei tehnico-materiale a țării, dezvoltării armonioase a economiei.

Agenția **A.D.N.** a transmis o amplă informație despre Raportul prezentat la al XII-lea Congres al Partidului Comunist Român de tovarășul Nicolae Ceaușescu, citind pe larg principalele idei ale raportului. Sînt relevate realizările remarcabile obținute în înfăptuirea planului de dezvoltare economico-socială a țării pe perioada 1976—1980, dezvoltarea impetuoasă pe care o va cunoaște România în cincinalul 1981—1985.

Arătînd că un obiectiv de cea mai mare însemnătate al politicii externe a României este înfăptuirea securității și păcii în Europa, A.D.N. relevă acel pasaj din raport în care se subliniază că trebuie să se acorde o atenție deosebită luptei pentru dezangajare militară și dezarmare pe continent, precum și menținerea că sarcina primordială a epocii noastre este oprirea neîntîrziată a cursei înarmărilor.

Informînd despre inaugurarea lucrărilor Congresului, agenția **PRENSA LATINA** subliniază larga reprezentare a unor partide de peste hotare, inclusiv a unor partide din America Latină. Agenția redă apoi pasaje din Raportul prezentat de tovarășul Nicolae Ceaușescu, relevînd, între altele, că „în cele trei decenii și jumătate care au trecut de la revoluția de eliberare, România a parcurs mai multe etape istorice, jalonate de uriașe prefaceri revoluționare, de mărețe realizări în toate domeniile de activitate".

A transmis o largă informație de presă și agenția spaniolă **E.F.E.**

După prezentarea în detaliu a obiectivelor românești din domeniul economic și energetic, E.F.E. scrie: „În mijlocul aplauzelor prelungite ale delegaților, Nicolae Ceaușescu a reiterat propunerea sa privind crearea unei zone demilitarizate în Europa centrală și reducerea cheltuielilor pentru înarmare, destinînd dezvoltării lumii a treia o parte din bugetele militare".

Agenția de presă americană **UNITED PRESS INTERNATIONAL** consacră Raportului o amplă relatare. După ce arată că tovarășul Nicolae Ceaușescu a prezentat o „evaluare detaliată a situației economice a țării și liniile directoare concrete de dezvoltare în următoarele decenii", agenția se referă la o serie dintre acestea, relevînd marea atenție acordată în Raport științei pentru dezvoltarea țării.

„Secretarul general al P.C.R. — menționează **U.P.I.** — a reafirmat așezămîntul României față de politica de cooperare cu toate țările socialiste", „a condamnat, ca și cu alte prilejuri, intensificarea cheltuielilor militare și a reafirmat speranța României că cele două mari pacte militare — N.A.T.O. și Tratatul de la Varșovia — vor fi dizolvate". Președintele Nicolae Ceaușescu — adaugă agenția — a subliniat că „trebuie făcut totul pentru a se renunța cu desăvîrșire la politica de forță și dictat în viața internațională, la amestecul în treburile interne ale altor state, la politica zonelor de influență, la hegemonie, că trebuie să se pună capăt cu hotărîre dominației imperialiste, colonialiste și neocolonialiste".

Evocînd atmosfera sărbătorească în care s-au deschis lucrările, trimisul agenției **REUTER** subliniază că Raportul prezentat de tovarășul Nicolae Ceaușescu a fost întrerupt frecvent de ovațiile delegaților, care scandau: „Ceaușescu — Pace !", „Ceaușescu și poporul !". Reportajul evidențiază din Raport propunerea cu privire la organizarea unei conferințe speciale de dezarmare în Europa și a unei conferințe pentru securitate europeană la nivelul șefilor de stat și guvern. „Președintele Ceaușescu a afirmat că sporirea în proporții uriașe a cheltuielilor militare constituie una dintre cauzele cele mai importante ale amplificării crizei economice" — relatează Reuter, reamintind că România s-a opus majorării bugetelor militare și a optat pentru alocarea în scopuri pașnice a resurselor astfel eliberate.

Într-un alt comentariu al agenției Reuter se subliniază că, pe lîngă aprobarea planului economic pe perioada 1981—1985, „Congresul va supune votului un ambițios program menit să facă din România pînă în anul 1990 o țară care își acoperă din producția proprie necesitățile de energie și să modernizeze industria acesteia, prin cercetări științifice și tehnice".

Un comentariu pe marginea Raportului prezentat de tovarășul Nicolae Ceaușescu a transmis **AGENȚIA FRANCE PRESSE**, relevînd că „Nicolae Ceaușescu, secretarul general al P.C.R., a reafirmat liniile mari de forță ale politicii externe a României. România acționează ferm pentru excluderea din viața internațională a politicii de forță, a amestecului în treburile altor state și a politicii sferelor de influență și hegemonie" Comentariul A.F.P. rela pasaje privind relațiile cu țările socialiste, destinderea, dezarmarea, situația din Orientul Mijlociu și problemele energetice.

Într-o altă corespondență transmisă din București, agenția France Presse relevă că tovarășul Nicolae Ceaușescu a reafirmat, în Raportul prezentat, „principiile independenței și suveranității ce ghidează politica României în toate domeniile. Șeful statului român, menționează agenția, a exprimat continuitatea unei orientări și permanența unei concepții. România va da răspunsuri românești — esențialmente românești — tuturor problemelor care i se vor pune și, aceasta, în conformitate cu interesele vitale ale națiunii".

Reluînd temele principale ale Raportului, agenția relevă că acesta trece în revistă marile succese obținute de poporul român în anii construcției socialiste, trasează perspectivele de dezvoltare a țării în viitor, „în conformitate cu interesele patriei și ale socialismului".

Momentele primei zile a lucrărilor Congresului, precum și larga reprezentare la Congres a partidelor comuniste, muncitorești, socialiste și progresiste de pe toate meridianele au constituit și obiectul relatărilor agențiilor vest-germană — **D.P.A.**, austriacă — **A.P.A.**, al altor agenții naționale europene și de pe alte continente.

Cotidianele sovietice — **„SOVETSKAIA ROSSIA", „SELSKAIA JIZNI", „KOMSOMOLSKAIA PRAVDA"** și **„TRUD"** — au informat despre deschiderea lucrărilor Congresului al XII-lea al Partidului Comunist Român, precum și despre prezentarea de către tovarășul Nicolae Ceaușescu a Raportului Comitetului Central al partidului.

Într-un amplu material publicat în ziua deschiderii celui de-al XII-lea Congres al Partidului Comunist Român, ziarul **„IZVESTIA"** relevă că „pe ordinea de zi a forumului comuniștilor români sînt înscrise probleme de o mare însemnătate pentru continua dezvoltare social-economică a României socialiste, pentru înfăptuirea mărețelor idei ale socialismului, pentru care luptă plini de abnegație comuniștii, clasa muncitoare, forțele progresiste ale țării".

„Succesele dobîndite de poporul român în cincinalul actual — scrie ziarul — confirmă elocvent justețea politicii Partidului Comunist Român. Proiectele documentelor-directivă, a căror dezbatere s-a desfășurat la dimensiuni largi, sînt străbătute de spiritul militant revoluționar, conferit de partidul comunist și popor. În aceste documente sînt definite condițiile și direcțiile de realizare a Programului partidului de făurire a societății socialiste multilateral dezvoltate și înaintare a României spre comunism". „Țelurile fundamentale, stabilite în proiectele documentelor Congresului al XII-lea al partidului — subliniază „Izvestia" — sînt dezvoltarea și modernizarea întregii economii naționale, sporirea venitului național, pentru care este necesară o puternică bază materială și tehnică".

**POSTUL CENTRAL SOVIETIC DE TELEVIZIUNE** a prezentat un reportaj filmat de la deschiderea lucrărilor Congresului. Imaginile l-au înfățișat pe tovarășul Nicolae Ceaușescu la tribuna înaltului forum în timpul expunerii Raportului Comitetului Central, precum și secvențe ale prezidiului Congresului, ale participanților și ale delegațiilor străine prezente la lucrări. Corespondentul televiziunii sovietice la București a subliniat, referindu-se la ordinea de zi a Congresului, că, înainte de a fi supuse forumului suprem de partid al țării, proiectele de documente au fost publicate și supuse unei ample dezbateri generale. În Raportul Comitetului Central — a relevat comentatorul — se face bilanțul activității fundamentale a partidului în cei cinci ani care au trecut de la precedentul congres, se stabilesc sarcinile de viitor.

Într-un reportaj intitulat „Democrația socialistă în România", **POSTURILE CENTRALE DE TELEVIZIUNE DIN R.P. CHINEZĂ** au prezentat o istorie în imagini a activității Partidului Comunist Român de la constituirea sa, în anul 1921, și pînă în prezent. Au fost scoase în evidență, indeosebi, prezența activă a tovarășului Nicolae Ceaușescu, încă din tinerețe, la principalele mari bătălii de clasă din România, participarea sa hotărîtoare la elaborarea și înfăptuirea politicii interne și externe a partidului și statului nostru, spiritul partinic, innoitor imprimat întregii activități politice și social-economice din România, în special în perioada de după 1965, cînd tovarășul Nicolae Ceaușescu a fost ales în fruntea partidului. Au fost relevate stilul comunist de lucru al secretarului general al partidului, consultarea sa permanentă cu poporul, cu masele de oameni ai muncii, în examinarea și rezolvarea tuturor problemelor ivite în înaintarea fermă a țării noastre pe calea socialismului și comunismului. Astfel, programul a inclus imagini de la nenumăratele întîlniri de lucru ale tovarășului Nicolae Ceaușescu, în județe, în unități industriale și agricole, cu cadre și oameni ai muncii din diferite domenii de activitate. Reportajul a relevat faptul că secretarul general al partidului a stimulat inițiativa maselor populare, a îndemnat cadrele de conducere, de la toate nivelele, să soluționeze problemele în strînsă legătură cu realitățile și cu cerințele oamenilor muncii. Un accent deosebit a pus comentariul pe eforturile de creare a unui cadru organizatoric larg, propice afirmării plenare a democrației socialiste, a sistemului de autoconducere muncitorească.

În articolul „Astăzi la București începe Congresul Partidului Comunist Român", publicat de ziarul iugoslav **„POLITIKA"**, este descrisă atmosfera din ajunul desfășurării lucrărilor Congresului, subliniindu-se că la plenara din 17 noiembrie a fost aprobat Raportul C.C. al P.C.R., care se ocupă cu precădere de dezvoltarea economică a țării în perioada planului cincinal 1981—1985. Sînt amintite telegramele prin care numeroase colective de oameni ai muncii raportează îndeplinirea înainte de termen a sarcinilor.

Ziarul **„VIESNIK"**, din Zagreb, publică articolul „România în ajunul Congresului al XII-lea al partidului comunist. Experiența pozitivă stimulată de mîndrie", în care se arată că, timp de șase zile, Congresul va proceda la analizarea stadiului dezvoltării economice a societății românești în actualul cincinal și determinarea direcțiilor și sarcinilor dezvoltării în următorii cinci ani.

„Viesnik" prezintă, totodată, date privind modul de alegere a organelor centrale ale partidului, subliniind, în context, că delegații au primit din partea organizațiilor pe care le reprezintă mandatul de a proceda la realegerea tovarășului Nicolae Ceaușescu în funcția de secretar general al P.C.R.

**TELEVIZIUNEA DIN BULGARIA** a transmis un reportaj despre începerea lucrărilor Congresului, redînd momente de la ședința de deschidere și din timpul prezentării Raportului de către secretarul general al partidului, tovarășul Nicolae Ceaușescu.

**POSTUL DE RADIO MAPUTO** (Mozambic) a prezentat pe larg, într-un comentariu consacrat deschiderii Congresului, ordinea de zi a dezbaterilor. Postul de radio a subliniat importanța cardinală a evenimentului pentru prefigurarea căilor de dezvoltare viitoare a României socialiste.

**TELEVIZIUNEA SUDANEZĂ** a dedicat Congresului un program special, în care au fost prezentate proiectele documentelor aflate în dezbaterea marelui forum. În continuare, au fost redate aspecte din activitatea tovarășului Nicolae Ceaușescu și a tovarășei Elena Ceaușescu, pe plan intern și internațional. După ce a scos în evidență realizările obținute de România în diverse domenii, comentatorul televiziunii sudaneze a reliefat prestigiul de care se bucură țara noastră pe plan internațional.

Cotidianul **„KUWAIT TIMES"** dedică evenimentului un amplu articol, însoțit de fotografia secretarului general al partidului, în care trece în revistă principalele direcții de dezvoltare a României socialiste în viitorul cincinal. Referitor la activitatea internațională a partidului și statului nostru, articolul relevă că „președintele Nicolae Ceaușescu, personalitate marcantă a contemporaneității, se pronunță pentru măsuri concrete în domeniul dezarmării, și, în special, al dezarmării nucleare".

**POSTUL DE RADIO ALVORADA**, din capitala Braziliei, a dedicat Congresului o emisiune în care a relevat activitatea remarcabilă desfășurată, în fruntea partidului și statului român, de tovarășul Nicolae Ceaușescu. Președintele Nicolae Ceaușescu — s-a arătat în comentariu — este un șef de stat de excepțională valoare, care în elaborarea politicii interne și externe ține cont de realitățile existente atît în țara sa, cît și în lumea întreagă.

Spații largi a consacrat Congresului și presa italiană. Sub titlul „Azi se deschide la București cel de-al XII-lea Congres al P.C.R.", **„L'UNITÀ"**, organul P.C.I., publică o amplă corespondență în care se relevă că în următorul deceniu, odată cu trecerea la o fază superioară de dezvoltare, România urmează să depășească stadiul de țară în curs de dezvoltare pentru a se înscrie în rîndul țărilor cu o dezvoltare economică medie. Directivele propun pentru cincinalul 1981—1985 creșterea venitului pe locuitor la 2 400—2 500 dolari. Scopul fundamental al planului cincinal va fi aplicarea în continuare a cuceririlor revoluției tehnico-științifice în toate sectoarele economiei, pentru a se ajunge la o nouă calitate a activității economice, la creșterea continuă a nivelului bunăstării materiale și culturale a întregului popor, la întărirea independenței și suveranității țării.

**„IL TEMPO"** publică un articol intitulat „Cel de-al XII-lea Congres al Partidului Comunist Român. Interes din partea partidelor italiene pentru Congresul P.C.R.". După ce informează despre punctul principal al agendei primei zile a lucrărilor — prezentarea de către tovarășul Nicolae Ceaușescu a Raportului Comitetului Central —, ziarul se referă la coordonatele politicii noastre externe, arătînd: „România dezvoltă relații cu toate statele lumii, așezînd la baza acestei colaborări principiile egalității în drepturi, respectului independenței și suveranității naționale și neamestecului în treburile interne". Participarea la lucrările Congresului a celor patru delegații italiene, reprezentînd partidele comunist, socialist, socialist-democratic și republican, subliniază „Il Tempo" — dovedește interesul acestor partide față de Congresul Partidului Comunist Român, față de problematica înscrisă pe ordinea de zi, inclusiv față de problemele actuale ale situației internaționale.

Spații largi au consacrat deschiderii lucrărilor Congresului și principalele cotidiane britanice. Într-un amplu articol, **„THE TIMES"** subliniază: „În condițiile crizei mondiale de energie, Partidul Comunist Român își începe Congresul prin a lansa programul său energetic pe termen lung, pentru a face țara independentă de resursele străine, începînd cu anul 1990. Scopul politicii economice este de a transforma țara într-un stat modern industrializat, în care se va pune accentul pe eficiență, productivitate și calitate".

## • Importanța Raportului prezentat de tovarășul Nicolae Ceaușescu – larg relevată în presa internațională

## • Viu interes pentru ideile și propunerile partidului și statului nostru în ce privește marile probleme ale lumii contemporane

## *Manifestări consacrate marelui forum al comuniștilor români*

*IUGOSLAVIA. La Belgrad a avut loc vernisajul expoziției „România la cel de-al XII-lea Congres al Partidului Comunist Român". La vernisaj au participat Borislav Miloșevici și Sime Kronia, adjuncți ai secretarilor executivi ai Prezidiului C.C. al U.C.I., Ante Ciudina, adjunct al secretarului federal pentru informații, alte oficialități, diplomați, ziariști, un numeros public. A fost prezent C. Zavu, însărcinat cu afaceri a.i. al Ambasadei României la Belgrad.*

*În alocuțiunile rostite cu acest prilej au fost subliniate importanța istorică a Congresului, realizările remarcabile obținute în construcția socialistă de poporul român sub conducerea partidului și a secretarului său general, președintele țării, tovarășul Nicolae Ceaușescu.*

*R. D. GERMANĂ. La „Muzeul de istorie germană" din Berlin a avut loc deschiderea Expoziției „România la cel de-al XII-lea Congres al Partidului Comunist Român", la al cărei vernisaj au luat parte reprezentanți ai Secției relații externe a C.C. al P.S.U.G., ai Ministerului Afacerilor Externe, ai Frontului Național, ai altor instituții centrale și ai presei, diplomați, un numeros public.*

*Celor prezenți li s-a înfățișat, în alocuțiunile ținute cu acest prilej, un bilanț al realizărilor oamenilor muncii din țara noastră pe drumul construirii societății socialiste multilateral dezvoltate, principalele prevederi ale programului de dezvoltare a României în anii ce vin.*

## Pentru proclamarea anilor '80 drept cel de-al doilea deceniu al dezarmării

***Adoptarea în Comitetul Politic al O.N.U. a unei rezoluții, avînd coautori România și alte state***

NAȚIUNILE UNITE — Trimisul Agerpres, N. Chilie, transmite: Comitetul Politic al Adunării Generale a adoptat o rezoluție avînd drept coautori România, Egiptul, Etiopia, Ghana, Jamaica, Kenya, Nigeria, Pakistan, Peru, Filipine, Qatar, Sierra Leone, Sri Lanka, Tunisia, Venezuela și Iugoslavia, prin care recomandă ca Adunarea Generală să proclame perioada anilor '80 drept cel de-al doilea deceniu al dezarmării al Națiunilor Unite. Rezoluția exprimă îngrijorarea profundă a statelor membre ale O.N.U. în legătură cu faptul că o parte substanțială din resursele materiale și umane ale lumii continuă să fie irosite pentru înarmare, situație care are efecte nocive asupra securității internaționale și asupra eforturilor pentru înfăptuirea noii ordini economice mondiale. În context, rezoluția relevă relația strînsă de interdependență dintre dezarmare și dezvoltare și subliniază că realizarea unor măsuri efective de dezarmare trebuie să conducă la eliberarea de resurse din sectorul cursei înarmărilor care să fie dirijate spre transpunerea în viață a unor programe de dezvoltare economică și socială. Rezoluția preconizează ca Adunarea Generală să însărcineze Comisia Dezarmării a O.N.U. ca pe parcursul anului 1980 să pregătească elementele unui proiect de rezoluție intitulat „Proclamarea anilor '80 drept cel de-al doilea deceniu al dezarmării", pe care să-l supună spre adoptare Adunării Generale la cea de-a 35-a sesiune a sa.

★

Comitetul pentru probleme sociale, umanitare și culturale a încheiat examinarea punctelor referitoare la situația socială în lume și aplicarea Declarației Națiunilor Unite privind progresul social și dezvoltarea. Luînd cuvîntul în dezbaterile pe această temă, reprezentantul român, Ioan Voicu, a prezentat punctul de vedere al țării noastre cu privire la starea actuală a lumii și la orientările dezvoltării sociale la scară mondială. Vorbitorul a reliefat acțiunile țării noastre pe arena mondială vizînd eradicarea subdezvoltării, lichidarea efectelor nefaste ale acesteia pe planul vieții sociale din țările aflate într-o asemenea situație. El a exprimat hotărîrea neabătută a României de a acționa pentru construirea unei lumi mai bune prin structuri și mai drepte prin finalitățile sale.

## ORIENTUL MIJLOCIU

**• La Tunis s-a deschis Conferința la nivel înalt a Ligii Arabe**

**• O declarație a ministrului de externe al Suediei**

TUNIS 20 (Agerpres). — La Tunis au început marți lucrările celei de-a X-a Conferințe la nivel înalt a Ligii Arabe, la care iau parte șefii de stat și de guvern, sau reprezentanți ai acestora din 20 de țări membre, precum și Yasser Arafat, președintele Comitetului Executiv al Organizației pentru Eliberarea Palestinei. La lucrări participă, cu titlul de observator, o delegație iraniană, menționează agențiile J.N.A. și M.A.P.

După ședința inaugurală, în cursul căreia au rostit alocuțiuni președintele Irakului, Saddam Hussein, în calitate de președinte prin rotație al Ligii, președintele țării-gazdă, Habib Bourguiba, și secretarul general al Ligii Arabe, Chedli Klibi, reuniunea a continuat cu ușile închise.

Participanții vor examina două documente de lucru, adoptate în cadrul reuniunii miniștrilor de externe arabi desfășurată, de asemenea, în capitala tunisiană, referitoare la ultimele evoluții ale evenimentelor din Orientul Mijlociu, precum și la situația din sudul Libanului.

STOCKHOLM. — Ministrul afacerilor externe, Ola Ullsten, a criticat, în parlamentul Suediei, politica guvernului israelian de implantare a unor așezări israeliene pe malul vestic al Iordanului, apreciind că această politică constituie „un obstacol serios în calea realizării unui tratat de pace și a soluționării problemei palestiniene". Totodată, Ullsten a relevat că un tratat de pace final poate fi durabil numai dacă Organizația pentru Eliberarea Palestinei (O.E.P.) ia parte la negocierile de pace în Orientul Mijlociu și la încheierea unui asemenea tratat.

„Palestinienii — a spus Ola Ullsten — trebuie să fie reprezentați la toate negocierile ce privesc viitorul lor, iar O.E.P. este glasul lor cel mai reprezentativ". Cheia pentru instaurarea păcii în Orientul Mijlociu o constituie recunoașterea dreptului Israelului la existență în cadrul unor frontiere sigure și înfăptuirea drepturilor naționale legitime ale palestinienilor.

## Programul noului guvern turc

ANKARA 20 (Agerpres). — Noul premier, Suleyman Demirel, a prezentat celor două camere ale parlamentului turc programul guvernului său. Subliniind că economia este afectată de o criză severă, șeful guvernului de la Ankara a anunțat că intenționează să frîneze inflația, sporind în același timp producția de bunuri, în special în domeniul agricol.

În ce privește combaterea violenței, programul preconizează introducerea unei legi privind „situațiile extraordinare" și modificarea legislației referitoare la asociațiile și manifestațiile publice etc. De asemenea, va fi menținută legea marțială aplicată în 19 din cele 67 de provincii ale țării.

Referindu-se la politica externă a guvernului său, premierul Suleyman Demirel a declarat că „Turcia este hotărîtă să continue și să îmbunătățească relațiile sale cu organizațiile economice internaționale și cu Piața comună în maniera cea mai adecvată pentru interesele țării" și că „va rămîne fidelă angajamentelor sale". El s-a pronunțat pentru soluționarea pe calea unor negocieri pașnice a problemei cipriote. Diferendele cu Grecia trebuie rezolvate, de asemenea, „în folosul ambelor țări, prin convorbiri pașnice și cu bunăvoință" — a precizat șeful guvernului turc.

## ZAMBIA: Măsuri pentru contracararea actelor agresive ale Rhodesiei

LUSAKA 20 (Agerpres). — Președintele zambian, Kenneth Kaunda, a anunțat la postul de radio național că au fost anulate permisiile militarilor activi și au fost chemați sub drapel rezviștii zambieni, ca urmare a situației de război, create în urma atacurilor organizate de forțele rhodesiene în ultimele două zile asupra podurilor-cheie din estul, sudul și nord-estul Zambiei.

## AGENȚIILE DE PRESĂ – *pe scurt*

**FORMAREA UNUI NOU GUVERN ÎN BOLIVIA.** Președintele interimar al Boliviei, Lidia Gueiler, a format un guvern constituțional compus din 17 miniștri — șapte aparținînd Mișcării Naționaliste Revoluționare Istorice (M.N.R.H.), trei reprezentînd Partidul Democrat-Creștin (P.D.C.), trei — Mișcarea Naționalistă Revoluționară de Stînga (M.N.R.I.), doi — Partidul Revoluționar al Stîngii Naționale (P.R.I.N.) și unul reprezentînd Partidul Comunist din Bolivia; din guvern face parte un singur militar, colonelul Miguel Ayoroa, cunoscut pentru pozițiile sale „instituționaliste și democratice", care a fost numit ministru al apărării.

**PRIMIRE LA MADRID.** Regele Juan Carlos I al Spaniei l-a primit pe ministrul afacerilor externe al Uniunii Sovietice, Andrei Gromiko, care se află într-o vizită oficială în Spania, anunță agenția T.A.S.S. Ambele părți și-au exprimat cu acest prilej dorința de a acționa pentru dezvoltarea relațiilor bilaterale.

*TÎRG INTERNAȚIONAL AGROALIMENTAR. La Teheran s-a deschis Tîrgul internațional agroalimentar „Agwa-Food". Țara noastră participă cu un pavilion care cuprinde produse ale industriei alimentare și mașini agricole. La deschiderea oficială au participat ministrul agriculturii și dezvoltării rurale, Abbas Sheybani, și ministrul comerțului, Reza Sadr, care vizitînd pavilionul României au apreciat produsele expuse și au exprimat mulțumiri pentru participarea țării noastre la această manifestare.*

**MARELE HURAL POPULAR AL R.P. MONGOLE**, întrunit în sesiune la Ulan Bator, a adoptat planul de stat de dezvoltare a economiei naționale și culturii R.P.M. pe 1980 și bugetul de stat pe anul viitor. La lucrări a fost prezent J. Tedenbal, prim-secretar al C.C. al P.P.R.M., președintele Prezidiului Marelui Hural Popular.

**ÎNTREVEDERE LA BEIJING.** Hua Guofeng, premierul Consiliului de Stat al R.P. Chineze, a avut marți la Beijing o întrevedere cu Khaled Fahum, președintele Consiliului Național Palestinian, informează agenția China Nouă. Cu acest prilej, premierul chinez a relevat că „pentru soluționarea problemei din Orientul Mijlociu este imperativ necesar să se rezolve problema palestiniană", subliniind, totodată, că poporul chinez sprijină cauza justă a poporului palestinian.

*O SĂPTĂMÎNĂ A FILMULUI ROMÂNESC LA ISLAMABAD. La cinematograful „Nafdec", din Islamabad, au loc manifestările prilejuite de „Săptămîna filmului românesc". La spectacolul inaugural au participat Iqbal Masood, prim-adjunct al ministrului culturii și turismului, Ejaz Naik, prim-adjunct al ministrului planificării, Majid Mufti, prim-adjunct al ministrului producției, alți reprezentanți ai vieții politice, culturale și artistice din Pakistan, șefi ai unor misiuni diplomatice.*

**NOUL PREȘEDINTE AL A.F.L.—C.I.O.** Lane Kirkland a fost ales președinte al Confederației sindicale americane A.F.L.—C.I.O. Hotărîrea a fost adoptată după retragerea lui George Meany.

**REUNIUNEA CONSILIULUI MINIȘTRILOR DE EXTERNE AI C.E.E.**, desfășurată la Bruxelles, a convenit asupra raportului anual privind cooperarea politică intercomunitară, destinat conferinței la nivel înalt a țărilor Pieței comune de la Dublin. Printre subiectele analizate s-au aflat și pregătirile pentru reuniunea de la Madrid din 1980, care urmează să examineze aplicarea prevederilor din Documentul final al Conferinței de la Helsinki privind cooperarea și securitatea în Europa.

REDACȚIA ȘI ADMINISTRAȚIA: Cod 71 341. București Piața Scînteii nr. 1. Tel. 17 60 10, 17 60 20. Abonamentele se fac la oficiile poștale și difuzorii din întreprinderi și instituții. În străinătate, abonamentele se fac prin ILEXIM — departamentul export-import presă, P. O. BOX 136—137 telex: 11 226. București, str. 13 Decembrie nr. 3. Tiparul: Combinatul Poligrafic CASA SCÎNTEII 40 360