PROLETARI DIN TOATE ŢĂRILE, UNIŢI-VĂ!

Scînteia

ORGAN AL COMITETULUI CENTRAL AL PARTIDULUI COMUNIST ROMÂN

Anul XLVIII Nr. 11435 | Marţi 29 mai 1979 | 6 PAGINI — 30 BANI

TOVARĂŞUL NICOLAE CEAUŞESCU

a primit pe ambasadorul Jamahiriei Arabe Libiene Populare Socialiste

Preşedintele Republicii Socialiste România, tovarăşul Nicolae Ceauşescu, a primit, luni, pe ambasadorul Jamahiriei Arabe Libiene Populare Socialiste în ţara noastră, Aziz Omar Shennib, la cererea acestuia.

Cu acest prilej, ambasadorul a transmis tovarăşului Nicolae Ceauşescu un salut cordial şi cele mai bune urări din partea şefului statului libian, colonel Moammer El-Geddafi.

Tovarăşul Nicolae Ceauşescu a mulţumit şi a adresat, la rîndul său, un salut cordial şefului statului libian, împreună cu cele mai bune urări.

A avut loc o convorbire, care s-a desfăşurat într-o atmosferă cordială.

„O valoroasă contribuţie la dezvoltarea relaţiilor româno-spaniole, la cauza păcii şi colaborării în Europa şi în lume"

Telegrama adresată tovarăşului Nicolae Ceauşescu de către Consiliul de Miniştri

Luni după-amiază a avut loc şedinţa Consiliului de Miniştri, în cadrul căreia guvernul ţării şi-a exprimat înalta apreciere şi consideraţie, adeziunea deplină pentru rezultatele vizitei de stat întreprinse de tovarăşul Nicolae Ceauşescu, împreună cu tovarăşa Elena Ceauşescu, în Regatul Spaniei — nouă acţiune internaţională a preşedintelui României pusă în slujba promovării destinderii şi înţelegerii între naţiuni, cauzei păcii şi securităţii în Europa şi în lume.

Subliniind bilanţul rodnic al vizitei efectuate în Spania de preşedintele Nicolae Ceauşescu, tovarăşul Ilie Verdeţ, primul ministru al guvernului, a arătat că importantele documente semnate cu acest prilej deschid noi perspective dezvoltării relaţiilor prieteneşti româno-spaniole, colaborării reciproc avantajoase în multiple domenii de activitate, creează condiţii pentru amplificarea raporturilor bilaterale pe plan politic şi economic, înscriindu-se drept o contribuţie de seamă la creşterea continuă a autorităţii şi prestigiului ţării noastre în viaţa internaţională.

Consiliul de Miniştri a adoptat o telegramă adresată tovarăşului **NICOLAE CEAUŞESCU**, secretar general al Partidului Comunist Român, preşedintele Republicii Socialiste România, în care se spune:

Mult stimate şi iubite tovarăşe Nicolae Ceauşescu,

Consiliul de Miniştri dă o înaltă apreciere prestigioasei activităţi desfăşurate de dumneavoastră, rezultatelor rodnice dobîndite în cursul vizitei întreprinse, împreună cu mult stimata tovarăşă Elena Ceauşescu, în Regatul Spaniei, valoroasă contribuţie la dezvoltarea tradiţionalelor relaţii româno-spaniole, la promovarea cauzei păcii şi colaborării în Europa şi în lume.

Noua dumneavoastră solie de pace şi prietenie — prima vizită întreprinsă de un şef de stat român în această ţară şi, totodată, prima a unui şef de stat dintr-o ţară socialistă — a reconfirmat în modul cel mai viguros principialitatea şi consecvenţa acţiunilor de politică externă ale României, a demonstrat încă o dată hotărîrea cu care ţara noastră militează pentru statornicirea unei largi colaborări între state pe baza respectării depline a independenţei şi suveranităţii naţionale, a egalităţii în drepturi, neamestecului în treburile interne, avantajului reciproc, renunţării la forţă şi la ameninţarea cu forţa, principii fundamentale ale conlucrării paşnice între naţiuni.

Vasta şi neobosita dumneavoastră activitate internaţională, desfăşurată în spiritul celei mai înalte responsabilităţi faţă de destinele poporului român, activitate în care se înscrie ca un moment de remarcabilă importanţă vizita în Regatul Spaniei, conferă României socialiste un deosebit prestigiu în lumea contemporană, se bucură de profunda consideraţie şi stimă a cercurilor politice şi a opiniei publice mondiale.

Multiplele întîlniri pe care le-aţi avut cu reprezentanţi de seamă ai vieţii politice şi economice spaniole, convorbirile purtate în toate aceste ocazii au imprimat întregii vizite un pronunţat caracter de lucru, ale cărei efecte pozitive s-au concretizat în Declaraţia comună, în înţelegerile de colaborare încheiate, care creează condiţii favorabile pentru extinderea şi diversificarea relaţiilor politice, schimburilor comerciale, cooperării în producţie, raporturilor tehnico-ştiinţifice şi cultural-artistice, pentru amplificarea conlucrării României şi Spaniei pe plan internaţional, în concordanţă cu interesele celor două ţări şi popoare, ale păcii, cooperării şi progresului.

Calda ospitalitate ce v-a fost rezervată pe întregul parcurs al vizitei, manifestările de stimă cu care aţi fost întîmpinat pretutindeni, valoroasele distincţii ce v-au fost conferite dumneavoastră, tovarăşe Nicolae Ceauşescu, şi tovarăşei Elena Ceauşescu constituie mărturii ale preţuirii de care se bucură succesele pe care ţara noastră le-a dobîndit pe calea progresului şi civilizaţiei, ale aprecierii poziţiei şi iniţiativelor sale în viaţa internaţională.

Vizita dumneavoastră în Spania — misiune dedicată cauzei păcii şi apropierii între naţiuni — constituie încă o expresie a voinţei de neclintit a poporului român de a acţiona neabătut pentru înfăptuirea de măsuri concrete în domeniul colaborării internaţionale, al dezangajării militare, al securităţii pe continentul european, pentru făurirea unei lumi fără arme şi fără războaie, edificarea unei păci trainice pe planeta noastră, care să garanteze tuturor naţiunilor dezvoltarea liberă, independentă şi suverană.

Consiliul de Miniştri îşi exprimă deplina adeziune faţă de bogatul bilanţ al vizitei efectuate de dumneavoastră, mult iubite tovarăşe Nicolae Ceauşescu, în Regatul Spaniei şi se angajează să acţioneze cu toată fermitatea pentru realizarea integrală a prevederilor înţelegerilor încheiate.

Împreună cu întregul nostru popor, care întîmpină cu tot mai mari realizări a XXXV-a aniversare a eliberării patriei noastre de sub dominaţia fascistă şi al XII-lea Congres al Partidului Comunist Român, Guvernul Republicii Socialiste România îşi reafirmă hotărîrea de a-şi consacra şi în viitor toate eforturile pentru înfăptuirea politicii partidului şi statului nostru, a măreţelor obiective stabilite de Programul de construire a societăţii socialiste multilateral dezvoltate şi înaintare spre comunism a scumpei noastre patrii, Republica Socialistă România.

Din întreaga ţară

MESAJE ADRESATE TOVARĂŞULUI NICOLAE CEAUŞESCU

PAGINA A III-A

În curînd, oamenii muncii din agricultură în faţa unui nou examen:

RECOLTAREA CEREALELOR

„Trebuie să ne pregătim serios pentru strîngerea recoltei. Să fie luate toate măsurile pentru pregătirea temeinică şi efectuarea în cel mai scurt timp a strîngerii recoltei, să se evite orice pierderi".

NICOLAE CEAUŞESCU

Soarele dogoreşte puternic, aşa cum este firesc să fie în aceste zile care vestesc apropierea verii. Căldurile care au urmat ploilor din săptămînile precedente sînt binefăcătoare pentru agricultură, determină creşterea viguroasă a plantelor. După ce orzul a dat în spic, acum este rîndul grîului. Cu deosebire în sudul ţării, lanurile sînt înalte, bine închegate. Este, prin urmare, necesar să se încheie la timp şi cu cea mai mare răspundere pregătirile pentru strîngerea recoltei de cereale păioase. Succesul campaniei de recoltare depinde de felul în care aceasta este pregătită, de calitatea lucrărilor de reparaţii la combine, prese de balotat şi celelalte utilaje care vor fi folosite la strîngerea, transportul şi depozitarea produselor, de asigurarea şi pregătirea corespunzătoare a tuturor magaziilor şi silozurilor.

Evidenţiind însemnătatea acestei sarcini, la recenta consfătuire de lucru de la C.C. al P.C.R. tovarăşul Nicolae Ceauşescu a subliniat necesitatea de a se lua toate măsurile — atît de Ministerul Agriculturii şi Industriei Alimentare, cît şi de comitetele judeţene, consiliile populare, organele agricole — pentru pregătirea temeinică şi efectuarea în cel mai scurt timp — **în cel mult 10 zile** — a strîngerii recoltei, evitîndu-se orice pierderi.

Campania de recoltare a cerealelor se va desfăşura în condiţii mai deosebite. Meteorologii apreciază că, în perioada respectivă, timpul va fi instabil. De asemenea, şi la executarea lucrărilor agricole de vară va trebui să se facă economii de carburanţi. În trecut, din cauza umidităţii ridicate a boabelor, se organiza uscarea lor pe cale artificială, în silozuri. Pentru a reduce această operaţie, se impune ca strîngerea cerealelor păioase să se facă atunci cînd boabele au o umiditate mai mică. Întrucît în ţara noastră s-a generalizat recoltarea grîului şi a orzului cu ajutorul combinelor, se cere ca la seceriş lanul să fie în faza de coacere deplină, iar printr-o temeinică organizare a muncii, lucrarea să se termine într-un timp cît mai scurt. Cercetările făcute în institutele de specialitate au arătat că, într-o unitate agricolă, recoltarea directă cu combina trebuie să dureze maximum 6 zile. Pierderile de boabe cresc pe măsură ce se întîrzie recoltarea, în ziua a 6-a ridicîndu-se la peste 3 la sută, ceea ce înseamnă că la 4 000—5 000 kg la hectar risipa ajunge la 120—150 kg. Toate acestea pledează pentru **organizarea temeinică şi din timp a campaniei de recoltare, astfel încît cerealele cultivate în fiecare unitate — ţinînd seama de soiul cultivat — să fie strînse în cel mult o săptămînă.**

Pentru scurtarea perioadei de recoltare a cerealelor păioase, staţiunile pentru mecanizarea agriculturii au fost dotate cu noi combine „Gloria". De asemenea, prin organizarea sectoarelor unice de mecanizare lucrările de reparaţii s-au desfăşurat mai bine, există posibilitatea dirijării operative a combinelor acolo unde cerealele se coc mai repede. În cele 3—4 săptămîni care ne despart de momentul începerii secerişului, **toate combinele să fie puse în perfectă stare de funcţionare, iar comisiile de recepţie să verifice cu cea mai mare exigenţă şi răspundere calitatea reparaţiilor.** Pînă la această dată, potrivit datelor furnizate de Ministerul Agriculturii şi Industriei Alimentare, 78 la sută din numărul combinelor au fost puse în stare de funcţionare. Lucrările se apropie de sfîrşit în judeţele Ialomiţa, Constanţa, Maramureş, Ilfov, Olt, Vîlcea, Bihor şi Suceava. În schimb, în judeţele Dîmboviţa, Prahova, Satu Mare, Iaşi şi Braşov, lucrările sînt rămase în urmă. Presele de balotat paie au fost reparate în proporţie de 85 la sută. În judeţele Constanţa şi Tulcea repararea acestor utilaje s-a încheiat, iar în judeţele Bihor, Dolj, Olt şi Dîmboviţa se apropie de sfîrşit.

Aşadar, la această dată mai sînt de reparat un însemnat număr de combine şi alte utilaje care vor fi folosite în campania de vară. Această situaţie se datoreşte atît neajunsurilor care se manifestă în organizarea muncii, cît şi lipsei unor piese de schimb. Deşi problema aprovizionării cu piese de schimb preocupă îndeaproape organele centrale de specialitate, unele întreprinderi furnizoare nu-şi respectă graficele de livrări stabilite. **Oamenii muncii din agricultură adresează un apel tovărăşesc oamenilor muncii din fabrici şi uzine, solicitîndu-le să livreze neîntîrziat toate piesele de schimb necesare bunei funcţionări a combinelor, tractoarelor şi celorlalte utilaje care vor fi folosite în campania de vară.** Este necesar să se acţioneze cu hotărîre pentru ca nimic din recolta acestui an să nu se risipească. Or, aceasta presupune ca toate combinele să fie reparate din timp, să funcţioneze perfect.

Desigur, buna pregătire a utilajelor care vor fi folosite în campania de recoltare, precum şi **executarea acestei lucrări care a constituit întotdeauna prilej de bucurie pentru poporul nostru cade în seama mecanizatorilor**, aceşti oameni minunaţi pe care-i întîlnim pe ogoare de dimineaţa şi pînă seara. Se poate spune că recolta de cereale păioase — pîinea ţării — o făuresc mecanizatorii. Întrucît în această perioadă lucrările sînt foarte aglomerate, au fost constituite formaţii care lucrează la întreţinerea culturilor, la recoltarea furajelor, iar un număr însemnat de mecanizatori, alături de mecanici din ateliere, pregătesc combinele şi celelalte utilaje de recoltat. Mare parte din aceşti mecanizatori vor lucra pe combinele pe care le repară. Iată de ce datoria lor este să facă lucrări de cea mai bună calitate, astfel încît în timpul secerişului să nu se producă defecţiuni, staţionări păgubitoare în lanuri. De asemenea, încă de pe acum, să existe garanţia că toate tractoarele şi combinele vor funcţiona perfect. De aceea, este necesar ca recepţia acestor utilaje să fie făcută cu responsabilitate maximă, să se înlă-

(Continuare în pag. a II-a)

Întreprinderea „Ţesătura" din Iaşi. Aici, harnicele textiliste „ţes" zi de zi succese de prestigiu în producţie

Foto: S. Cristian

CU EXIGENŢĂ ŞI FERMITATE PENTRU AFIRMAREA TRĂSĂTURILOR MORALEI COMUNISTE

Azi despre: COMBATIVITATE

Nocivitatea mentalităţii: „Nu mă priveşte"

...Din cînd în cînd, mai auzi pe cîte unul spunînd: „Eu am un principiu în viaţă: nu mă bag, nu mă amestec. Şi trăiesc liniştit". Dar pot oare accepta comuniştii o asemenea mentalitate?

Spiritul de luptă — o trăsătură permanentă, inalienabilă! Partidul nostru porneşte, în întreaga sa operă de făurire a noii orînduiri, de la ideea fundamentală că realizarea acesteia nu se poate face în mod spontan, de la sine; ea nu poate fi decît rodul luptei revoluţionare — întîi pentru doborîrea de la putere a claselor exploatatoare şi, apoi, pentru construirea societăţii socialiste — rodul efortului conştient, înalt responsabil al fiecărui membru al societăţii. Din această responsabilitate izvorăsc **spiritul critic, combativitatea — condiţii indispensabile ale biruinţei noului, ale înlăturării neajunsurilor şi rămînerilor în urmă, ale dezvoltării economico-sociale.**

Prin însăşi adeziunea la partid, prin semnarea Angajamentului solemn, **comuniştii s-au înrolat nu în rîndurile unei organizaţii adepte a unei anumite doctrine filozofice, ci în rîndurile unei organizaţii de luptă şi de acţiune,** pe al cărei frontispiciu sînt săpate cu litere de foc curajul revoluţionar, perseverenţa, tenacitatea. Şi dacă, în condiţiile vechii societăţi, ei au ştiut să lupte cu dîrzenie de neînfricat pentru triumful adevărului şi dreptăţii, cu atît mai mult li se cere astăzi, în condiţiile libertăţii şi democraţiei socialiste, ale propriei lor orînduiri de stat, să se manifeste ca militanţi hotărîţi, dîrzi pentru progres şi bunăstare, pentru realizarea obiectivelor stabilite de Programul partidului. Iată de ce stimularea combativităţii revoluţionare, a neîmpăcării cu lipsurile, cu optica şi practicile retrograde, **neadmiterea indiferentismului şi pasivităţii constituie una din coordonatele majore ale activităţii politico-ideologice şi educative a organizaţiilor de partid.**

„Se impune să întărim şi mai mult exigenţa revoluţionară în întreaga noastră activitate — atît în domeniul economic, cît şi în cel politic şi ideologic, a subliniat tovarăşul NICOLAE CEAUSESCU la recenta consfătuire de lucru de la C.C. al P.C.R. **Să se manifeste mai multă combativitate revoluţionară faţă de diferite manifestări retrograde, faţă de stările de lucruri negative care se mai întîlnesc în diferite sectoare, la diferiţi membri ai societăţii noastre. Să înţelegem că umanismul revoluţionar, omenia ce caracterizează partidul nostru comunist nu înseamnă tolerarea încălcării legilor, tolerarea manifestărilor anarhice, înapoiate, a lipsei de patriotism, a altor manifestări negative. Acestea trebuie să fie combătute cu toată fermitatea revoluţionară!"**

Nu este un secret că, din păcate, în anumite domenii persistă lipsuri, deficienţe, greutăţi. Cît de mult s-ar accelera înlăturarea lor — evitîndu-se, desigur, şi daunele pe care ele le pricinuiesc — dacă nu s-ar manifesta, deseori, pasivitate, inerţie, resemnare, dacă fiecare comunist, fiecare cetăţean ar milita ca un luptător îndîrjit pentru combaterea încă din germene a tuturor neajunsurilor. În primul rînd, cei aproape trei **milioane** de membri ai partidului trebuie să se afle în rîndurile militanţilor activi împotriva pasivităţii, indiferentismului, în rîndurile celor care pun umărul la dezvăluirea şi eliminarea a tot ceea ce stă în calea progresului nostru.

A milita pentru nou, împotriva vechiului. Viaţa, realitatea ne aduc mereu înaintea ochilor oamenii cu spirit combativ, revoluţionar care manifestă un viu interes pentru tot ce se petrece în jur, care nu se tem să spună lucrurilor pe nume, adică oameni care se află la polul opus celor ce „nu se bagă şi nu se amestecă", **considerînd luarea de poziţie în orice situaţie un important imperativ etic.**

Comunistul Vasile Vănuţ de la „Electroputere"-Craiova a constatat la un moment dat, pe cînd lucra la o grupă de transformatoare de curent de înaltă tensiune, că la realizarea plăcii de comutare se irosea o mare cantitate de cupru electrolitic. Un altul ar fi putut spune: „Am acoperire. Nu mă priveşte. Aşa prevăd proiectul şi documentaţia, aşa fac". Dar în mintea comunistului nu şi-a găsit loc un asemenea gînd. **S-a luptat cu inerţia şi, întrucîtva, cu comoditatea celor care, la diverse eşaloane, nu concepeau modificarea proiectului, deoarece aceasta implica şi o regîndire, chiar parţială, a tehnologiei. Iar dîrzenia, perseverenţa sa au fost pînă la urmă încununate de succes: prin înlocuirea unui singur reper se economisesc mai mult de 23 kg de cupru la fiecare produs.**

Încurajînd dezvăluirea oricăror lipsuri, **partidul nostru acordă o însemnătate cu totul deosebită criticii de jos,** formulării de către oamenii muncii a cît mai numeroase propuneri, sugestii, observaţii. Într-un asemenea cadru, scrisorile şi sesizările adresate conducerii partidului, organelor centrale şi locale de partid şi de stat se constituie în instrumente de inestimabilă valoare pentru îndreptarea unor neajunsuri, pentru perfecţionarea activităţii în toate sectoarele, în toate domeniile.

Liniştea sufletească se poate cumpăra cu preţul tăcerii? Dar se bucură mereu

Maria BABOIAN

(Continuare în pag. a IV-a)

A şti să citeşti grîul

Am găsit, printr-un noroc, o foarte veche carte de balade ce mi-a stîrnit mereu un alt sentiment, povestiri fantastice cu oameni şi păsări, o carte care m-a făcut, în cele din urmă, să cred că niciodată muzica şi poezia nu s-au întîlnit mai fericit ca în aceste creaţii populare ce ating un înalt grad de perfecţiune artistică, purtînd în ele freamătul şi vijeliile, tunetul şi vuietele şi unde totul se petrece ca într-o pădure în care a pătruns adînc soarele, iar razele nu mai oglindesc lemnul, ci se hrănesc cu el.

Fac legătura cu vechea carte într-un moment de călătorie, în mai, în satul lui Alexandru Macedonski din comuna Goeşti, judeţul Dolj; satul Ţandăra, unde se inaugura, cu prilejul aniversării a 125 de ani de la naştere, casa memorială. Şi-am întîlnit acolo oameni cîmpului, tineri şi vîrstnici, şi-am stat de vorbă cu un

PICĂTURA DE CERNEALĂ

ţăran în plină putere despre care aflasem că e un bun prieten al cărţilor, că are o mare pasiune pentru autografe, ca-l cunoscuse bine pe Arghezi şi i-am pus întrebarea:

— Şi ce mai citeşti dumneata?

Şi el mi-a răspuns:

— De cîtit, citesc. Dar nu acuma.

Şi a continuat cu cîteva propoziţii dintre care una m-a tulburat atît de mult încît mi-am zis: asta se întîmplă numai la oamenii care au de o parte visurile şi de alta muzica şi deodată, cînd nici nu te aştepţi, le aduc la punctul lor de confluenţă: şi astfel se naşte balada. La întrebarea mea de ce nu acuma, el mi-a explicat:

— Am cîtit mult pe iarnă, şi-o să mai citesc, dar nu acuma. Acuma citesc grîul!

A citi grîul, a-l îngriji, a-l urmări ca pe un poem — aceasta e o trăsătură morală. Grîul creştea chiar atunci sub ochii noştri; creştea văzut. L-am asemănat cu valurile unei mări, acum însă mi se părea sobru şi nemişcat pentru literele din paginile unei cărţi.

Tot cîmpul acela părea o carte şi cum era mărginit într-o parte şi în alta pe dealurile Amaradiei, cîmpul mi se înfăţişa ca o carte deschisă în care omul de alături, omul de azi al satului românesc, citea.

Vasile BĂRAN

REPORTAJ DIN ACTUALITATEA SOCIALISTĂ A ŢĂRII

De ce sînt atît de mari caietele de desen ale copiilor noştri

Într-o dimineaţă, pe cînd priveam de la fereastra apartamentului meu strada cu trecători grăbiţi, am văzut că mulţi dintre ei erau, de fapt, copii care se îndreptau, de bună seamă, către şcoala din apropiere şi că cei mai mulţi dintre ei purtau, în afara poverii lor obişnuite — ghiozdanul — cîte un bloc imens de desen. De ce sînt atît de mari caietele lor de desen? m-am întrebat. N-am găsit pe loc răspunsul şi-atunci m-am refugiat într-o amintire mai de demult... Cer, de aceea, iertare cititorului dacă voi începe aceste rînduri cu o întîmplare din mai îndepărtata copilărie a reporterului.

Era către sfîrşitul războiului, într-un sat din Dobrogea, într-o şcoală mică, într-o dimineaţă, ca aceasta, de primăvară. Învăţătoarea a intrat în clasă cu o figură cam îngrijorată şi le-a vorbit copiilor mai blînd ca de obicei. „Ştiu că n-aveţi caiete pentru desen, de unde să le mai luaţi şi p-astea, dar rupeţi şi voi cîte o foaie din caietele voastre de citire şi fiecare să deseneze cîte ceva frumos, frumos de tot. Ei, ce vă uitaţi aşa la mine? Ştiu că nu v-am mai pus să desenaţi pînă acum, dar voi sînteţi băieţi mari, în clasa a patra, şi nu trebuie să vă mai învăţ eu toate cele. Desenaţi frumos, eu atîta vă zic, pentru că mîine ne vine o inspecţie şi trebuie să aranjăm şi noi în clasă un colţ cu desene frumoase. Cum adică ce să desenaţi? Ce vă trece prin minte, numai frumos să fie. Desenaţi şi voi ce-aţi văzut prin sat, pe acasă, pe cîmp...".

Ore în şir s-au chinuit strîngînd şi răsucind între degete ciotul de creion, muşcîndu-şi limba şi gîfîind. Dar marea tragedie a urmat abia după ce totul a fost gata. Pentru că învăţătoarei i-a fost cu totul imposibil să priceapă ce-a vrut fiecare să reprezinte în desenul său. Şi-atunci, peste măsură de şaparată, a iniţiat un soi de anchetă. Da, intenţiile fuseseră cît se poate de nobile. Unul a zis că, cerîndu-i-se să deseneze tot ce-i place lui mai mult de acasă, a vrut să deseneze tot ce au ei mai de preţ, o capră. Nu, n-o să mai discutăm aici despre catastrofala diferenţă dintre intenţie şi realizare. Altul a zis că a desenat o casă (ceea ce se şi vedea oarecum în desen, adică un pătrat, deasupra lui un triunghi, un dreptunghi strîmb care însemna o uşă, un altul mai mic reprezentînd o fereastră — şi astfel desenul era suficient de realist pentru ca multe case din sat cam aşa erau: patru pereţi de lut, un acoperiş de paie, o uşă şi o fereastră). Şi ce-au mai vrut ei să deseneze? Ce lucruri au mai văzut ei prin sat, pe acasă ori pe cîmp şi-au vrut să le fixeze într-un desen „frumos"? Cumară bunicul (pentru că tata era plecat pe front) înjugînd la plug o vacă... Cum se treieră grîul la arman, cu caii şi cu tăvălugul... Cum doarme sora mea pe cuptor... Cum fierbe mama ciorbă de ştevie... Unul singur a desenat ceva care li s-a părut tuturor grozav: un camion. Camionul cam hîrbuit care trecea din cînd în cînd prin sat, venind nu se ştie de unde ca să ducă, iar nu se ştie în ce parte, piatră dintr-o carieră. Era singurul semn al unei alte civilizaţii, prezent în imaginaţia şi în desenele acelor copii. Dată fiind calitatea execuţiei (dar poate că mai mult conţinutul) desenelor, ideea acelui colţ frumos împodobit (care ar fi vrut, poate, să însemne o expoziţie) s-a prăbuşit în chip lamentabil.

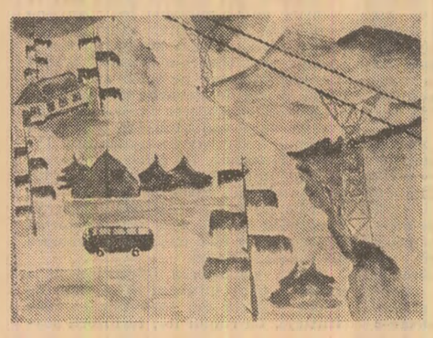

Oare ce desenează astăzi copiii în uriaşele lor blocuri pentru desen? Mi-am zis că ar merita să aflu răspunsul, aşa că am pornit

Mihai CARANFIL

(Continuare în pag. a V-a)

FAPTUL DIVERS

„Dragii moșului"

Doi pionieri din clasa a V-a A de la Școala generală din satul Corbasca, județul Bacău — Stratulat Cici și Pană Gheorghe — au găsit pe marginea drumului o mare sumă de bani. Fără să mai stea o clipă pe gînduri, cei doi s-au dus glonț cu punga cu bani la primărie. S-a aflat și păgubașul: un bătrîn de 77 de ani, pe nume Alexandru Liliac, dintr-un sat învecinat. Cînd și-a văzut punga în chimir, tare s-a mai bucurat. Și bucuria lui a fost și mai mare cînd a aflat despre gestul celor doi pionieri, cărora le-a urat, din inimă: „Să trăiți, dragii moșului, și s-aveți în viață numai bucurii".

Omul pădurii

Filon Lucaci, de fel din Glăjărie, județul Mureș, a împlinit, zilele acestea, 30 de ani de cînd lucrează în același punct de exploatare, ca forestier. În cei 30 de ani, el a furnizat economiei zeci și zeci de vagoane de lemn și a contribuit la plantarea a nu mai puțin de 1 000 hectare. O adevărată pădure! Acum, cînd se apropie de 60 de ani, singura lui grijă e ca nimeni să nu-i spună să iasă la pensie: „Eu mi-s omul pădurii și nu mă pot despărți de ea, cît timp pot să țin în mînă o secure, dar și o casma pentru a planta noi păduri pentru generațiile viitoare".

Concurență... educativă

În centrul Galațiului a fost instalată o sală de jocuri mecanice. Două megafoane invită „onor trecătorii" să-i... treacă pragul. Tot ele anunță că „elevii și copiii nu au acces în sală". Precizare foarte importantă, întrucît alături de sală se află parculețul copiilor, cu leagăne și tobogane, iar la distanță de cîțiva metri — Clubul tineretului din Galați. Că prin amplasarea aici a acestei săli nu s-au urmărit alte scopuri decît cele strict financiare este un lucru mai mult decît limpede. Cu atît mai de mirare este hotărîrea municipalității de a permite instalarea acestor „jocuri mecanice" lîngă locul de... joacă al copiilor și în vecinătatea Clubului tineretului, căruia aceeași municipalitate nu i-a dat voie să amenajeze un ring de dans pentru sezonul estival. Ce mai: căldură mare, nu alta.

Păgubaș, fără să știe

Dimineața, abia trezit din somn, Aurel Lup din Ardud a fost anunțat de miliție să vină să-și ridice autoturismul.

— De unde să-l ridic? — a întrebat el nedumerit — că doar l-am lăsat la parcare.

Habar n-avea că, în cursul nopții, mașina îi fusese furată de doi răufăcători, care plecaseră cu ea la plimbare. S-a aflat că unul din cei doi făptași, N. Olimpiu, un cunoscut al păgubașului, în timp ce se dusese în vizită la acesta, pentru a asculta... muzică, îi sustrăsese un rînd de chei de la mașină. Maiorul Ioan Ceătlăuș, de la Serviciul circulație al miliției județului Satu Mare, care i-a prins pe răufăcători, după o urmărire ca-n filme, întrucît n-au vrut să oprească, nu l-a anunțat pe păgubaș decît dimineața, ca să nu-i strice... somnul. În schimb, făptașii n-au mai pus geană pe geană.

Ghici ce-o păți... ghicitoarea?

Nu de mult, Marioara Strună din Orăștie a beneficiat de o amnistie. În loc să-și vadă de treabă, să se apuce de o muncă cinstită, a pornit în căutarea credulilor care voiau să le „ghicească" norocul. A dat și peste o încasatoare de la întreprinderea de electricitate. Încasatoarea i-a destăinuit ghicitoarei că socrii săi au ce au cu ea și-i fac viața imposibilă.

— Ai nimerit la omul potrivit — i-a spus ghicitoarea. Socrii tăi ți-au făcut farmece, dar am să te ușurez eu de ele.

Și a „ușurat-o" de aproape... 17 000 de lei! Numai că, intervenind pe fir miliția, ghicitoarea urmează să-și „ghicească" acum cam cît are de „încasat" pentru ultima ispravă.

Imprudență

O întîmplare petrecută la stația de transformare a Combinatului petrochimic Teleajen — Prahova, readuce în atenție grija neslăbită pe care trebuie s-o albă fiecare în respectarea cu strictețe a regulilor de protecție a muncii. O dovedește și pățania electricianului Ioan Gheorghe, în vîrstă de 42 de ani. El trebuia să demonteze un cablu defect de la susnumita stație de transformare. Înainte de a se apuca de demontarea cablului cu pricina, primul și cel mai elementar lucru pe care trebuia să-l facă era să scoată instalația de sub tensiune. Dar el a neglijat acest lucru și imprudența s-a dovedit fatală. A fost electrocutat.

Petre POPA
și corespondenții „Scînteii"

Pe terenurile cooperativei agricole Bobocu, județul Buzău, mecanizatorii execută a doua prașilă la sfecla de zahăr

Cooperatorii din Cochirleanca — Buzău lucrează din zori și pînă seara la prășit

Fotografii: M. Bâzu

DIN ZORI ȘI PÎNĂ SEARA

Toate forțele satelor la întreținerea culturilor!

IAȘI: Hărnicia prășitorilor se vede după strălucirea sapelor

Mai întîi un scurt bilanț privind stadiul lucrărilor de întreținere a culturilor în județul Iași. Din cele 10 000 hectare cultivate cu sfeclă de zahăr, prima prașilă s-a executat pe aproape toate suprafețele; la floarea-soarelui s-a încheiat prima prașilă mecanică, iar la porumb din 85 300 hectare s-au prășit 56 400 hectare mecanic și 35 300 hectare manual.

Pentru grăbirea lucrărilor de întreținere a culturilor, comitetul județean de partid a indicat o serie de măsuri prin care se urmărește să fie folosite cît mai deplin cele 646 cultivatoare, iar la prășit să lucreze toți locuitorii satelor, pe întreaga zi-lumină. Iată cîteva inițiative care duc la impulsionarea lucrărilor.

În cele două cooperative agricole din comuna Todirești s-a inițiat întrecerea la prășit sub lozinca „Hărnicia prășitorilor se vede după strălucirea sapelor". Bineînțeles, criteriul de apreciere a muncii îl constituie tarlalele care nu trebuie să aibă nici urmă de buruieni. Fruntașii sînt popularizați la gazetele de perete, sînt dați ca exemplu în întîlnirile care au loc la căminul cultural și cu diferite alte ocazii. Toți cei peste 40 de oameni din echipa lui Dumitrașcu Grigore din cooperativa agricolă din satul Hărmănești, ca și cei din echipa lui Cojoc Mihai din cooperativa agricolă din satul de centru, Todirești se mențin în fruntea întrecerii la prășit. Cum au reușit? Cooperatorii din echipa lui Mihai Cojoc au organizat o întrajutorare strictă. Toți se îndeamnă să vină la lucru dis-de-dimineață și nu pleacă seara pînă nu ajung cu prășitul la capătul lanului. Ca urmare, cooperatorii din Todirești au încheiat prașila I, atît mecanic, cît și manual, pe cele 100 hectare cu mac, 125 hectare cu cinepă și 30 hectare cu sfeclă de zahăr, iar cei din Hărmănești au prășit 100 hectare cu mac, 125 hectare cu cinepă și 60 hectare cu sfeclă de zahăr. În ambele unități porumbul a fost prășit pe 60 la sută din suprafețe.

O altă inițiativă, de data aceasta în comuna Dumești. Tovarășul Pintilie Frățilă, primarul comunei, ne-a spus că mecanizatorii sînt aprovizionați cu carburanți și mincare direct în cîmp. Ca urmare, Vasile Dascălu, Dumitru Moisa, Gorgan Vasile, Vasile Mălaimare, Dumitru Adam și cellalți mecanizatori au reușit să prășească cu 9 cultivatoare pînă la 160 hectare pe zi, adică de două ori norma planificată. La rîndul lor, cooperatorii, în număr de circa 1 000, lucrînd pe întreaga zi-lumină, au reușit să termine, în cursul zilei de 24 mai, prașila I pe toate cele 250 hectare cu floarea-soarelui și 150 hectare cu sfeclă de zahăr. La porumb, această lucrare s-a efectuat pe mai bine de 70 la sută din cele 1 000 hectare.

În județul Iași sînt unele unități agricole, între care cele din comunele Podu Iloaiei, Tîrgu Frumos, Belcești, Coarnele Caprii, Holboca și altele, unde prășitul se desfășoară încă încet, pe motiv că plantele nu sînt suficient dezvoltate și se dezrădăcinează. Trebuie combătută această tendință, mai ales că lipsa de ploi întărește și îngroașă scoarța de la suprafața terenului, ducînd la pierderea umezelii.

Manole CORCACI
corespondentul „Scînteii"

BUZĂU: Munca în acord global întărește răspunderea pentru calitate

În județul Buzău, specialiștii din consiliile unice agroindustriale au elaborat operativ o seamă de măsuri tehnico-organizatorice cu privire la desfășurarea în ritm rapid a lucrărilor de întreținere. Ca urmare a folosirii cu întreaga capacitate a utilajelor și mobilizării ample a cooperatorilor la muncă, s-a executat prima prașilă la porumb pe 82 000 hectare mecanic și pe 70 000 hectare manual, ceea ce reprezintă 84 la sută și, respectiv, 72 la sută din suprafețele cultivate. Aceste lucrări sînt mai avansate în unitățile care fac parte din consiliile unice agroindustriale Balta Albă, Cislău, Măgura, Glodeanu-Silistea, Stîlpu, Săhăteni, Săpoca și Mihăilești. La sfecla de zahăr, a doua prașilă mecanică și manuală s-a executat pe 52 la sută și, respectiv, 84 la sută din suprafețe. Peste 17 000 hectare cultivate cu floarea-soarelui, adică 72 la sută din total, sînt prășite a doua oară mecanic.

Ce factori au contribuit la grăbirea lucrărilor de întreținere a culturilor? În fiecare unitate agricolă, mijloacele mecanice și forța de muncă sînt concentrate pe acele terenuri unde culturile au nevoie de lucrări corespunzătoare. Un exemplu. La cooperativa agricolă Cochirleanca, o formație de cooperatori prășea a doua oară sfecla de zahăr, „La noi nu a mai plouat de peste două săptămîni — ne spune Ștefan Dinicioiu, șeful echipei. De aceea, a întîrziat dezvoltarea normală a plantelor. Ele fiind prea mici, nu am putut folosi cultivatoarele, deoarece plantele ar putea fi acoperite cu pămînt. De aceea, executăm prașila manual. Se asigură astfel o bună afînare a solului și se păstrează umiditatea".

La C.A.P. Bobocu, în mijlocul celor 90 de cooperatori care lucrau la prășitul porumbului, l-am întîlnit pe președintele cooperativei, tovarășul Gheorghe Dănăilă. Din datele prezentate am reținut că prașila manuală la porumb s-a efectuat pe 150 hectare din cele 380 hectare cultivate, iar cea mecanică — pe 330 hectare. „Forța de muncă existentă în cooperativa noastră este organizată în 8 formații, care lucrează în acord global — ne spune președintele. Echipele lucrează grupat, în funcție de mărimea tarlalelor, astfel că execuția prașilei nu durează mai mult de 4—5 zile. O atenție deosebită acordăm calității lucrărilor, iar la porumb, mai cu seamă, am reușit să învățăm pe cooperatori să mențină densitatea stabilită de specialiști".

Pe tarlalele cooperativei agricole Berca, mecanizatorii Iancu Dobre și Zaharia Șerban executau a doua prașilă mecanică la floarea-soarelui, controlîndu-se reciproc pentru ca lucrarea să fie de cea mai bună calitate. „Zilnic prășim 24—25 hectare fiecare — spunea Iancu Dobre. Totodată, avem cea mai mare grijă ca să menținem densitatea optimă, astfel încît recolta să fie pe măsura eforturilor depuse. Aici avem angajate în acord global atît floarea-soarelui, cît și porumbul. Noi executăm mecanizat toate lucrările, de la semănat pînă la recoltarea și transportul produselor. Iată de ce trebuie să ne străduim din toate puterile să asigurăm nivelul planificat al producției".

Activitatea din cîmp este marcată în aceste zile de abnegația cu care lucrătorii ogoarelor buzoiene participă la zămislirea viitoarelor recolte. În ciuda unor capricii ale vremii, a lipsei acute de umiditate, mecanizatorii, cooperatorii și specialiștii unităților agricole aplică cele mai adecvate modalități de lucru pentru a preîntîmpina orice diminuare a producțiilor planificate.

Mihai BĂZU
corespondentul „Scînteii"

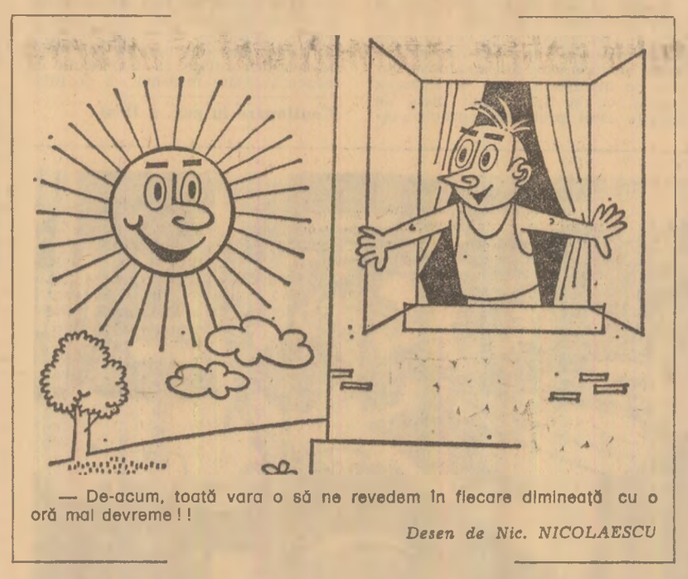

— De-acum, toată vara o să ne revedem în fiecare dimineață cu o oră mai devreme!!

Desen de Nic. NICOLAESCU

RECOLTAREA CEREALELOR

(Urmare din pag. I)

ture operativ defecțiunile semnalate. **Fiecare utilaj trebuie astfel pregătit încît, odată intrat în lan, să funcționeze în întreaga capacitate și fără întrerupere, de aceasta răspunzînd nu numai cei care l-au reparat, ci și membrii comisiei care l-au recepționat.**

Asigurarea condițiilor pentru desfășurarea secerișului în timp scurt nu este totul. Important este, totodată, ca **recolta să fie transportată repede din cîmp și păstrată cu cea mai mare grijă în magazii și silozuri pentru a nu se degrada sub nici o formă.** Merită consemnat ca pozitiv faptul că, la această dată, pregătirile pentru depozitarea cerealelor sînt avansate. Astfel, bună parte din silozuri și magazii au fost reparate și curățate. În numeroase județe, printre care Arad, Bihor, Botoșani, Prahova, acțiunea de revizuire a silozurilor a fost terminată. Totodată, au fost puse în stare de funcționare numeroase utilaje destinate preluării, manipulării și condiționării cerealelor și continuă lucrările de reparare a drumurilor și a căilor de acces la bazele de recepție. În timpul care a mai rămas pînă la declanșarea secerișului, organele de specialitate au datoria să încheie grabnic toate lucrările de pregătire a magaziilor și silozurilor, astfel încît preluarea, depozitarea și păstrarea produselor să se facă în cele mai bune condiții.

Organele și organizațiile de partid, consiliile populare, consiliile unice agroindustriale, cadrele de conducere și specialiștii din unități au datoria ca, odată cu organizarea temeinică a desfășurării lucrărilor de întreținere a culturilor, să acționeze hotărît în vederea pregătirii pînă în cele mai mici amănunte a campaniei de recoltare. **Stringerea în scurt timp și fără pierderi a recoltei de cereale păioase constituie un important examen pentru oamenii muncii din agricultură, pentru consiliile unice agroindustriale care, cu sprijinul activ al organelor și organizațiilor de partid, sînt chemate să întreprindă măsuri energice pentru desfășurarea în cele mai bune condiții a campaniei agricole de vară.**

În județul Ialomița

Au început strîngerea și conservarea mazării

În județul Ialomița a început recoltarea mazării de grădină cultivată pe cele 2 050 hectare. Lucrările se desfășoară din plin în cooperativele agricole din Făcăeni, Borcea, Unirea și Rasa. Concomitent, la Fabrica de conserve Feteești se desfășoară industrializarea mazării. Spre deosebire de anii trecuți, această cultură a fost concentrată în ferme specializate, fiecare unitate avînd suprafețe cuprinse între 80 și 100 hectare, suprafețe amplasate în zona stațiilor de batozare din Feteești, Făcăeni, Borcea, Unirea, Ceacu, Săveni, Dor Mărunt, Dragalina și Ștefan cel Mare. Zilnic, cu cele 33 mașini poate fi recoltată mazărea de pe 80—85 hectare, iar cele 21 batoze realizează, în 24 de ore, 160—165 tone boabe. Graficul întocmit de comandamentul județean pentru agricultură este respectat, iar la Fabrica de conserve din Feteești preluarea se face conform orarului stabilit. Din evaluările făcute de specialiști, se consideră că sînt create toate condițiile pentru realizarea planului și încheierea campaniei în 30 de zile. **(Mihai Vișoiu).**

PE FIRUL FAPTELOR, DE LA CAUZĂ LA EFECT

De ce sînt burdușite magaziile unor întreprinderi cu stocuri supranormative?

Ancheta „Scînteii" în două unități industriale din municipiul Bacău

...Lună de lună, la **Întreprinderea de mașini-unelte** din Bacău se întocmește, cu ajutorul calculatorului, o lucrare de proporții impresionante — peste 120 de file, cu mii de cifre și date — cum numai memoria cibernetică a mașinii poate să facă. Lucrarea se intitulează „Situația stocurilor fără mișcare de cel puțin șase luni de zile". Unitatea este deci, într-un anumit fel, avantajată: are calculator și poate să întocmească o astfel de lucrare. Din păcate, avantajul se oprește însă cam aici, deoarece nu se înregistrează, după cum ar fi de așteptat, o situație prea bună la capitolul stocurilor fără mișcare, adică tocmai în domeniul analizat. Dimpotrivă, din situațiile întocmite de calculator rezultă că **stocurile de materiale care stau degeaba în magazii de peste șase luni de zile totalizează cu regularitate circa 18 milioane lei.** Iar de aici și pînă la crearea stocurilor supranormative nu mai este, de fapt, nici un pas. Dovadă că, la începutul lunii aprilie, stocurile supranormative de materii prime și S.D.V.-uri depășeau 41 milioane lei, iar cele de produse neterminate — 40 milioane lei.

Conducerea **întreprinderii de pielărie și încălțăminte „Partizanul"** nu dispune de un calculator, dar decadal analizează mișcarea stocurilor de materii prime, semifabricate și produse finite. Și în acest caz se fac, prin urmare, eforturi deosebite pentru a se cunoaște cît mai exact situația stocurilor de materii prime și materiale. Rezultatul însă nici aici nu este pe măsura strădaniilor. **La sfîrșitul primului trimestru din acest an, stocurile supranormative însumau 2,9 milioane lei la materii prime și materiale, 3,9 milioane lei la semifabricate, 5,3 milioane lei la producția neterminată.**

Două exemple, două cazuri aproape tipice care ilustrează neconcordanța dintre unele măsuri luate — utile și necesare, de altfel — și rezultatele obținute. În aceste condiții, nu poți să nu te întrebi: **de ce, cu toate analizele care se fac, magaziile celor două unități sînt „umflate" cu stocuri supranormative în valoare de milioane de lei? Ce trebuie întreprins în mod concret pentru prevenirea imobilizării unor importante fonduri materiale?** Să răspundem la aceste întrebări, mergînd pe firul faptelor, de la cauză la efect.

În mod firesc, anul trecut, întreprinderea de mașini-unelte s-a aprovizionat cu materii și materiale la nivelul sarcinilor de plan pe care le avea. Numai că planul producției fizice nu a fost realizat în totalitate, restanțele însumînd 70 mașini de alezat și frezat și 10 mașini de alezat și frezat cu portal. Ca urmare, au rămas nefolosite 120 de batiuri, 84 sănii longitudinale, 300 carcase, S.D.V.-uri în valoare de 12 milioane lei. Nu ne propunem să comentăm acum cauzele nerealizării planului producției fizice. Atunci însă **cînd s-a întocmit planul de aprovizionare pe acest an nu s-a ținut seama de stocurile de materiale existente**, conducerea unității apreciind că, în primul trimestru, restanțele de anul trecut vor fi recuperate. Intenție lăudabilă, ba chiar obligatorie, dar neîmplinită. Mai mult, nici planul producției fizice pe primul trimestru nu a fost realizat. Și așa, în magaziile unității s-au adunat stocuri de materiale fără mișcare în valoare de milioane de lei.

Acum, conducerea întreprinderii a solicitat unor furnizori să nu mai livreze o parte din materialele contractate. La rîndul lor, furnizorii susțin însă că s-au aprovizionat și ei cu o serie de materiale, fabricarea unor produse sau subansamble este în curs de realizare și deci nu pot anula contractele.

PRIMA CONCLUZIE: nerealizarea planului producției fizice, coroborată cu neluarea unor măsuri operative pentru revizuirea planurilor de aprovizionare, este una din cauzele principale care contribuie la formarea stocurilor supranormative de materii prime și materiale.

În ambele unități la care ne referim, la realizarea producției contribuie un mare număr de colaboratori. Ce legătură există între aceștia și stocurile supranormative de materiale? „Una directă, ne răspunde tovarășul **Dan Pricop**, directorul întreprinderii «Partizanul». Dacă primim unele materiale, iar altele nu, este clar că nu putem finaliza producția și stocurile cresc. Din această cauză, uneori se întîmplă să nu putem respecta termenele din contractele încheiate, iar beneficiarii să renunțe la întreaga comandă și, în consecință, să se creeze și stocuri supranormative de produse finite. Exemplele sînt numeroase. Anul trecut, de pildă, nu am putut onora unele comenzi la export, deoarece Tăbăcăria minerală Cocorabia a livrat pielea cu întîrziere și, de aceea, au rămas în stoc, printre altele, 84 000 tocuri din lemn. În prezent, stau în stoc 12 000 perechi de cizme pentru export, deoarece nu avem ...ambalaje; Combinatul de carton și hîrtie Suceava are o restanță de peste 75 tone ambalaje. De asemenea, avem în stoc toate materialele necesare pentru un model de sandale, dar pe care nu le putem realiza deoarece Fabrica de bunuri de consum Jilava nu ne-a livrat tălpile".

Situații asemănătoare există și la întreprinderea de mașini-unelte.

A DOUA CONCLUZIE: pentru prevenirea formării și lichidarea stocurilor supranormative este absolut necesar ca toate unitățile colaboratoare să respecte cu strictețe contractele încheiate, astfel încît materialele și subansamblele să fie primite și apoi livrate ritmic, la termen.

Din datele furnizate de calculator mai rezultă că, la întreprinderea de mașini-unelte, unele materiale sînt în stoc de ani de zile. Astfel, 23 pietre de polizor din import stau pe rafturile magaziei nr. 2 din noiembrie 1977; peste 10 axe filetate se așază praful din martie 1976; o serie de alezoare sînt în stoc din ianuarie 1975. Este limpede deci că aceste materiale **au fost aprovizionate peste nevoile reale ale producției** și nici ulterior nu și-au găsit întrebuințarea. De ce s-a procedat în felul acesta? „Se știe că unele materiale se găsesc mai greu și de aceea atunci cînd totuși se găsesc se face o aprovizionare în exces, ne spune tovarășul **Paul Ciobanu**, director adjunct al întreprinderii. Totuși, în ultima perioadă, am luat o serie de măsuri pentru redistribuirea materialelor disponibile. Astfel, am organizat șase comisii de specialiști, pe grupe mari de produse, care se ocupă de redistribuirea materialelor disponibile. Numai în primul trimestru au fost redistribuite scule în valoare de peste cinci milioane lei".

A TREIA CONCLUZIE: potrivit concepției „mai bine să prisosească decît să lipsească", nu de puține ori se procură cantități mai mari de materiale decît nevoile reale ale producției. Subiectivismul acestei practici este evident și, în consecință, stocurile supranormative pot fi lichidate prin întărirea disciplinei în aprovizionare.

★

Dincolo de aceste constatări, ceea ce se desprinde cu toată claritatea este subiectivismul și indisciplina care se manifestă în sfera deciziilor economice din cele două unități în relațiile cu întreprinderile colaboratoare, în gospodărirea fondurilor materiale și bănești. Iar aceste tare, care țin în ultimă instanță de stilul defectuos de conducere, nu fac altceva decît să producă daune în activitatea unităților respective. Iată de ce considerăm că este obligatoriu ca în cel mai scurt timp consiliile oamenilor muncii, organizațiile de partid din cele două unități să stabilească măsurile ce se impun pentru lichidarea stocurilor supranormative. Precizăm că, înainte de toate, pe primul plan trebuie să se situeze eforturi stăruitor ale organelor de conducere colectivă din cele două întreprinderi pentru îmbunătățirea planificării, aprovizionării și organizării producției.

Ion TEODOR
Gheorghe BALTĂ

Cuvîntul cititorilor CUVÎNTUL OAMENILOR MUNCII

SESIZĂRI, OPINII, PROPUNERI

O decizie greu de înțeles

Subinginer **Gheorghe Dănilă**, șeful secției materie primă, Combinatul de lianți Hoghiz, județul Brașov: Pînă anul trecut, coloana de autobasculante grele care transportă materia primă (calcar și argilă) la Combinatul de lianți din Hoghiz și care se afla chiar în incinta acestuia a aparținut, cum era normal, de unitatea noastră. Această coloană a fost trecută sub conducerea directă a întreprinderii de lianți „Temelia" din Brașov, întreprindere aflată la o distanță de 50 km depărtare de noi. Mutarea coloanei a produs și produce efecte negative asupra activității sale, care dăunează bunei aprovizionări a combinatului cu materia primă necesară. La o asemenea distanță, controlul și îndrumarea muncii nu se pot face decît sporadic, ceea ce a dus la slăbirea disciplinei personalului, la creșterea numărului absențelor nemotivate și a cazurilor de nerespectare a programului de lucru și, implicit, la scăderea gradului de utilizare a parcului de mașini. La toate acestea se adaugă uzura înaintată a autovehiculelor și neînlăturarea operativă a unor defecțiuni tehnice. Sînt schimburi în care, din zece mașini programate, ies la lucru doar două sau trei, iar cînd ies mai multe, o parte din ele se retrag după 2—3 ore. Aceasta a făcut ca, uneori, în 24 de ore să se transporte doar 6 000 tone materie primă, față de 9 000 tone, cît erau necesare.

Iată motive care impun ca Centrala industrială a cimentului să revină asupra deciziei luate anul trecut și să transfere coloana de autovehicule înapoi în subordinea Combinatului de lianți Hoghiz.

Prin contribuția cetățenilor, dar și cu sprijinul consiliului popular

Constantin Sebastian, satul Dimbu, comuna Berceni, județul Prahova: Comuna Berceni, de care aparține și satul nostru, este subordonată municipiului Ploiești. Deși nu se află la o distanță prea mare de oraș, satul Dimbu este însă neglijat în ce privește gospodărirea și întreținerea drumurilor. De pildă, artera de legătură cu orașul, care se prelungește prin satul Corlătești pînă la linia de centură spre Buzău, de ani de zile este necorespunzătoare pentru circulația auto, iar cînd plouă, cetățenii de-abia reușesc să se strecoare prin băltoace și gropile pline cu noroi. Drumul fiind lăsat în paragină, s-au depozitat pe marginea sa grămezi întregi de moloz, pămînt și gunoaie, care îngreunează și mai mult circulația pe aici. Greutăți ne creează și faptul că podul de lemn de peste pîrîul Dimbu este complet deteriorat și nu se poate trece peste el fără riscuri.

Noi, cetățenii, dorim să contribuim prin muncă patriotică la repararea acestui drum, dar avem nevoie și de sprijinul consiliului popular. Îl așteptăm.

Pe cînd punctul sanitar promis?

Marin Andrei, satul Pestra, comuna Dăneasa, județul Olt: Locuitorii satului nostru care au nevoie de un consult medical sau de efectuarea unui tratament sînt nevoiți să se deplaseze patru kilometri pînă la circumscripția medicală Dăneasa, ori șapte kilometri pînă la spitalul Drăgănești-Olt. Spre a evita acest neajuns, am solicitat sprijin pentru înființarea unui punct sanitar și în satul nostru. Încă din luna martie a.c., Direcția sanitară a județului Olt ne-a comunicat că s-a stabilit ca în satul Pestra să se înființeze, în cel mai scurt timp, un punct sanitar, unde se vor acorda consultații o dată pe săptămînă de către tovarășa doctor Teodora Năstase. De asemenea, un cadru mediu sanitar va asigura zilnic tratamentele pacienților.

Pînă aici toate bune, propunerea noastră a fost, așadar, analizată cu solicitudine și acceptată. Măsurile stabilite pentru finalizarea sa au rămas însă doar pe hîrtie. Cînd vor proceda totuși consiliul popular și conducerea spitalului la punerea sa în aplicare?

Pe scurt, din scrisori

● **Un colectiv destoinic, plin de inițiativă.** În cîteva rînduri, unele instalații din cadrul Combinatului petrochimic Brazi au fost la un pas de a fi oprite din cauza lipsei pieselor de schimb. Lucrătorii atelierului de reparații utilaje speciale, supape de siguranță și armături din combinat au acționat însă pentru înlocuirea pieselor defecte cu altele confecționate de ei, după concepții originale. Iată cîteva exemple: confecționarea unui intermediar de turație pentru instalația de separare a paraxilenului, realizarea unor piese — cruci cardanice, pinioane, axe etc. — ce erau așteptate să vină de la firme străine, placarea paletelor unui ventilator cu tablă de inox, evitîndu-se aducerea din import a plăcilor de sticlă și altele. **(Ion Ionescu**, operator, Combinatul petrochimic Brazi).

● **De-ale birocrației.** Sînt șofer de meserie și în luna aprilie a.c. am fost transferat în interesul serviciului de la I.D.E.B. la I.T.B. — coloana Titan. Pentru a mi se acorda alocația de stat pentru copii, am prezentat toate actele necesare la serviciul personal al I.T.B., dar, în mod surprinzător, biroul financiar al exploatării de autobuze mi-a cerut o adeverință de la vechiul loc de muncă din care să reiasă pînă la ce dată am beneficiat acolo de alocație, precum și dacă în perioada ianuarie-aprilie am avut absențe sau concediu fără plată. M-am conformat indicațiilor primite, dar la serviciul financiar al I.D.E.B. mi s-a refuzat eliberarea adeverinței. Care dintre cele două unități are dreptate și cum pot intra în posesia drepturilor de alocație pentru copii? **(Traian Petre**, conducător auto la I.T.B., coloana Titan).

● **Ambalaje care se aruncă.** Foarte mulți cetățeni consumă oțet de mere, fabricat de combinatul apicol, care se vinde în sticle de o jumătate de litru, de formă hexagonală. Asemenea sticle nu se primesc însă la schimb și nici la centrele I.C.V.A. Cum nu avem unde le depozita și nici la ce le folosi, sîntem nevoiți să le aruncăm. Spre a se evita această risipă, solicităm forurilor de resort să ia măsuri pentru ca și aceste sticle să se primească la schimb, precum și la centrele I.C.V.A. **(Gheorghe Dănescu**, orașul Alexandria, județul Teleorman).

● **Sugerăm celor care răspund de aprovizionarea chioșcului alimentar din incinta Întreprinderii de prefabricate din beton Aiud să aducă și apă minerală, care este mult mai solicitată de muncitori, mai ales de sudori, în comparație cu „Frucola"** ce se distribuie în prezent. **(Vasile Feledean**, sudor, orașul Aiud, județul Alba).

Cu satisfacție și mîndrie patriotică, întregul popor salută și aprobă rezultatele vizitei președintelui Nicolae Ceaușescu, împreună cu tovarășa Elena Ceaușescu, în Spania

Mesaje adresate tovarășului Nicolae Ceaușescu

În telegrama **COMITETULUI JUDEȚEAN ALBA AL P.C.R.** și a **CONSILIULUI POPULAR JUDEȚEAN** se spune: Cu inimile pline de bucuria pe care ne-o produce fiecare acțiune dedicată afirmării plenare a politicii externe a partidului și statului nostru, al cărei inspirator, creator și promotor sînteți, vă adresăm, mult iubite și stimate tovarășe Nicolae Ceaușescu, în numele comuniștilor, al tuturor oamenilor muncii din județul Alba — români, maghiari, germani — cele mai calde sentimente de stimă și prețuire pentru rezultatele fructuoase ale noii solii de pace și înțelegere pe care ați dus-o, împreună cu tovarășa Elena Ceaușescu, pe pămîntul Spaniei, unde, în calitate de exponent fidel și mesager strălucit al poporului român, ați acționat cu strălucire, pentru cele mai scumpe idealuri ale prieteniei și colaborării între state, ale păcii și progresului.

Nutrim convingerea că rezultatele vizitei vor conferi noi dimensiuni tradiționalei conlucrări româno-spaniole, corespunzător intereselor celor două popoare, aspirațiilor generale de propășire și pace.

Exprimîndu-ne și cu acest prilej totala adeziune la politica internă și externă a partidului și statului nostru, vă asigurăm, mult iubite tovarășe Nicolae Ceaușescu, că vom face totul pentru înfăptuirea integrală a sarcinilor ce ne revin din hotărîrile Congresului al XI-lea și ale Conferinței Naționale, așa cum ne-ați indicat la recenta consfătuire de lucru de la Comitetul Central, că vom cinsti prin faptă comunistă marile evenimente ale acestui an — cea de-a 35-a aniversare a eliberării patriei și cel de-al XII-lea Congres al partidului.

Comuniștii, toți locuitorii județului Arad — români, maghiari, germani și de alte naționalități — la fel ca întregul nostru popor au urmărit cu deosebit interes, cu înălțătoare simțăminte patriotice vizita de stat pe care dumneavoastră, mult stimate tovarășe Nicolae Ceaușescu, împreună cu tovarășa Elena Ceaușescu ați efectuat-o în Spania, și exprimă totala lor adeziune față de rezultatele ei rodnice — se spune în telegrama **COMITETULUI JUDEȚEAN ARAD AL P.C.R.** și a **CONSILIULUI POPULAR JUDEȚEAN.**

Considerăm că această nouă solie românească de pace și colaborare, care se înscrie pe linia acțiunilor promovate de România, de președintele ei, capătă o semnificație deosebită și prin faptul că este prima vizită la Madrid a unui șef de stat dintr-o țară socialistă. Ea dovedește încă o dată, mult stimate tovarășe Nicolae Ceaușescu, meritele dumneavoastră excepționale, de om politic, de personalitate marcantă a lumii contemporane.

Exprimîndu-vă și cu acest prilej profunda noastră gratitudine față de activitatea prodigioasă ce o depuneți pentru înălțarea patriei noastre pe culmi tot mai înalte ale progresului și civilizației, pentru afirmarea ei tot mai puternică pe plan internațional, vă asigurăm, mult iubite și stimate tovarășe Nicolae Ceaușescu, că locuitorii județului Arad își vor spori necontenit contribuția la înfăptuirea Programului partidului, întîmpinînd cea de-a 35-a aniversare a eliberării patriei și Congresul al XII-lea al partidului cu noi și însemnate realizări, conștienți că în felul acesta contribuie la progresul și prosperitatea scumpei noastre patrii — Republica Socialistă România.

Comuniștii, toți oamenii muncii din județul Argeș, plini de mîndrie și vie satisfacție pentru vizita efectuată de dumneavoastră, mult iubite și stimate tovarășe Nicolae Ceaușescu, împreună cu tovarășa Elena Ceaușescu, în Spania, își îndreaptă către dumneavoastră cele mai alese gînduri și sentimente, cele mai calde și respectuoase felicitări pentru modul strălucit cum conduceți destinele partidului și poporului, pentru afirmarea tot mai activă și dinamică a politicii externe românești în lupta pentru crearea în Europa și în întreaga lume a unui climat de prietenie, colaborare, securitate și pace — se spune în telegrama **COMITETULUI JUDEȚEAN ARGEȘ AL P.C.R.**

Primirea deosebit de respectuoasă, caldă, prietenească ce v-a fost rezervată pretutindeni de către cetățenii și oficialitățile acestui stat, înaltele distincții ce v-au fost acordate, cuvintele de stimă, respect și prețuire rostite la adresa dumneavoastră și a poporului român, reprezintă o nouă expresie a marelui adevăr că și în Spania, ca în numeroase țări în lume, dumneavoastră, mult stimate tovarășe Nicolae Ceaușescu, sînteți cunoscut ca personalitate de mare prestigiu.

Aprobînd din toată inima rezultatele deosebit de rodnice cu care se încheie această vizită și exprimîndu-vă cele mai vii mulțumiri pentru activitatea neobosită pe care o desfășurați pentru înflorirea patriei noastre scumpe, pentru creșterea prestigiului ei în lume, vă asigurăm de hotărîrea fermă a comuniștilor, a tuturor oamenilor muncii din județul Argeș de a înfăptui neabătut politica gloriosului nostru partid.

În telegrama **COMITETULUI JUDEȚEAN BACĂU AL P.C.R.** se spune: Comuniștii, toți oamenii muncii din județul Bacău, asemenea întregului nostru partid și popor, au urmărit cu viu interes, profundă satisfacție și deplină adeziune vizita de stat pe care dumneavoastră, mult iubite și stimate tovarășe secretar general, ați efectuat-o, împreună cu tovarășa Elena Ceaușescu, în Regatul Spaniei.

Primirea excepțională de care v-ați bucurat pretutindeni în această țară, convorbirile rodnice pe care le-ați purtat, documentele semnate, principiile promovate, aprecierile elogioase pe care reprezentanții cei mai de seamă ai poporului spaniol le-au exprimat la adresa țării și poporului nostru, a activității de o excepțională însemnătate pe care dumneavoastră, eminent fiu al poporului român, o desfășurați pe arena internațională, ne-au făcut să trăim momente de vibrantă mîndrie patriotică, de înaltă și deplină satisfacție.

Exprimîndu-ne profundul atașament față de întreaga activitate pe care o desfășurați spre binele și fericirea poporului român, față de dumneavoastră, cel mai iubit fiu al națiunii române, revoluționar consecvent, patriot înflăcărat, proeminentă personalitate a contemporaneității, vă încredințăm, mult iubite și stimate tovarășe Nicolae Ceaușescu, că vom face totul pentru a vă urma neabătut cu gîndul și cu fapta în tot ce întreprindeți, dînd viață în mod exemplar sarcinilor ce ne revin.

În telegrama **CONSILIULUI OAMENILOR MUNCII DE NAȚIONALITATE GERMANĂ** se spune: Permiteți-ne să vă transmitem, la încheierea dumneavoastră din vizita de stat pe care ați efectuat-o, împreună cu tovarășa Elena Ceaușescu, în Regatul Spaniei, expresia sentimentelor de deosebită stimă, sinceră bucurie și deplină satisfacție a populației de naționalitate germană din țara noastră, care, împreună cu întregul popor, a urmărit cu mult interes și mîndrie patriotică prodigioasa activitate pe care ați desfășurat-o, mult stimate și iubite tovarășe Nicolae Ceaușescu, pe întregul parcurs al vizitei.

Primirea cu cele mai înalte onoruri, rezervată dumneavoastră și stimatei tovarășe Elena Ceaușescu, cordialitatea și căldura deosebită cu care ați fost întîmpinați și înconjurați pretutindeni de oficialități și populație, de muncitori și tineretul studios, cît și telegramele și scrisorile de bun venit ce vi s-au adresat de către personalități și oameni ai muncii din Spania, reflectă sentimentele de înaltă stimă și considerația, respectul și admirația de care se bucură pretutindeni în lume personalitatea dumneavoastră, mult iubite tovarășe Nicolae Ceaușescu, de eminent conducător politic și de stat în lumea contemporană.

Aprobînd pe deplin rezultatele fructuoase ale vizitei, vă asigurăm, mult stimate și iubite tovarășe Nicolae Ceaușescu, de hotărîrea fermă a oamenilor muncii de naționalitate germană de a înfăptui neabătut politica internă și externă a partidului și statului nostru, de a nu precupeți nici un efort pentru a contribui din plin, împreună cu întregul popor, la înfăptuirea Programului partidului, întîmpinînd cel de-al XII-lea Congres al partidului și cea de-a 35-a aniversare a eliberării patriei cu însemnate realizări în toate domeniile de activitate.

Dînd expresie gîndului și simțirii puternicului detașament al clasei muncitoare brașovene, al tuturor locuitorilor județului — români, maghiari, germani și de alte naționalități — vă adresăm un fierbinte bun sosit pe pămîntul românesc, din vizita întreprinsă, împreună cu tovarășa Elena Ceaușescu în Spania — se spune în telegrama **COMITETULUI JUDEȚEAN BRAȘOV AL P.C.R.**

Purtînd mesajul națiunii noastre, ca primul șef de stat român care a vizitat pămîntul iberic, dumneavoastră ați reafirmat virtuțile dialogului politic, demonstrînd încă o dată că lumea contemporană poate și trebuie să conviețuiască și să colaboreze pentru făurirea unei lumi mai bune și mai drepte. Glasul dumneavoastră, mult iubite tovarășe Nicolae Ceaușescu, este glasul politicii externe a României socialiste, al strategiei diplomatice românești. Noua solie de pace și prietenie, parte a unui itinerar politic de cuprindere universală, vădește consecvența și dăruirea cu care vă consacrați înfăptuirii noii ordini economice și politice mondiale, idealurilor supreme de progres și fericire pe care le nutresc toate popoarele.

Ca locuitori ai județului Brașov, ce participă la circuitul internațional de valori, ne exprimăm satisfacția deplină pentru rezultatele acestei vizite și folosim și acest prilej pentru a ne reafirma adeziunea totală la întreaga politică internă și internațională a partidului și statului nostru și ne angajăm să milităm cu tot elanul și capacitatea noastră creatoare la înfăptuirea ei.

În telegrama **COMITETULUI JUDEȚEAN BUZĂU AL P.C.R.** se spune: Asemenea întregii noastre națiuni, comuniștii, toți oamenii muncii din județul Buzău, manifestîndu-și profunda lor adeziune la politica internă și externă a partidului și statului, au urmărit cu viu interes și deplină satisfacție vizita pe care dumneavoastră, mult iubite și stimate tovarășe secretar general, ați efectuat-o împreună cu tovarășa Elena Ceaușescu în Regatul Spaniei.

Această vizită se înscrie ca un act de mare rezonanță în istoria relațiilor româno-spaniole. Și de această dată, prin strălucitele dumneavoastră calități de personalitate marcantă a vieții politice internaționale, exemplu strălucit de dăruire revoluționară, luptător neînfricat pentru cauza păcii și progresului ați reafirmat dorința fierbinte a României socialiste pentru dezvoltarea colaborării și înțelegerii cu toate popoarele, pentru instaurarea egalității între națiuni, pentru făurirea unei lumi mai drepte și mai bune pe planeta noastră.

Dînd o înaltă apreciere activității neobosite pe care o desfășurați pentru ridicarea și afirmarea patriei noastre, toți locuitorii județului Buzău muncesc cu eforturi sporite pentru îndeplinirea angajamentelor asumate în întrecerea ce se desfășoară în întîmpinarea marilor evenimente politice ale acestui an — a 35-a aniversare a eliberării și Congresul al XII-lea al partidului — pentru realizarea integrală a actualului plan cincinal.

În telegrama **MINISTERULUI DE INTERNE** se spune: Împreună cu întregul popor, comuniștii, toți lucrătorii Ministerului de Interne au urmărit cu viu interes și legitimă mîndrie patriotică vizita pe care dumneavoastră, împreună cu tovarășa Elena Ceaușescu, ați întreprins-o în Regatul Spaniei și își exprimă deplina satisfacție și recunoștință pentru rezultatele remarcabile ale acestui fructuos dialog la cel mai înalt nivel.

Consiliul de conducere al Ministerului de Interne, consiliul politic, comuniștii, întregul efectiv își exprimă întreaga adeziune și aprobare față de rezultatele rodnice ale acestei vizite, hotărîrea nestrămutată de a acționa cu dăruire, fermitate și înaltă responsabilitate pentru executarea exemplară a misiunilor și sarcinilor încredințate, pentru apărarea securității statului, a avuției naționale, a liniștii și ordinii publice. Însuflețiți de exemplul dumneavoastră luminos, de patriot înflăcărat și revoluționar consecvent, de clarviziunea și înțelepciunea cu care conduceți destinele țării și ale poporului român, ne angajăm, mult stimate și iubite tovarășe comandant suprem, ca în întîmpinarea marilor evenimente ale acestui an — a 35-a aniversare a insurecției naționale armate antifasciste și antiimperialiste și cel de-al XII-lea Congres al partidului — să obținem rezultate superioare în toate domeniile de activitate, transpunînd în viață, cu consecvență, politica partidului și statului nostru, prețioasele dumneavoastră orientări și indicații pentru continua înflorire a scumpei noastre patrii, Republica Socialistă România.

Asemenea întregului nostru popor, comuniștii, oamenii muncii, toți locuitorii județului Caraș-Severin au urmărit cu sentimente de legitimă mîndrie patriotică noua vizită de stat pe care dumneavoastră, mult stimate și iubite tovarășe Nicolae Ceaușescu, împreună cu tovarășa Elena Ceaușescu, ați întreprins-o în Spania — se spune în telegrama **COMITETULUI JUDEȚEAN CARAȘ-SEVERIN AL P.C.R.**

Primirea plină de căldură, atmosfera de cordialitate, stimă și considerație cu care ați fost înconjurați pretutindeni, confirmînd sentimentele de prețuire reciprocă dintre cele două popoare, aspirațiile lor comune de pace, progres și prosperitate, au făcut din noua dumneavoastră solie de pace un moment politic de importanță deosebită în cronica relațiilor româno-spaniole, pentru cauza păcii, destinderii și înțelegerii în Europa și în întreaga lume.

Sîntem mîndri, mult iubite tovarășe Nicolae Ceaușescu, că și de această dată ați dat glas năzuințelor noastre cele mai fierbinți, contribuind cu clarviziunea care vă caracterizează și pentru care vă bucurați de un imens prestigiu pe plan internațional, la dezvoltarea pe multiple planuri a conlucrării reciproc avantajoase între poporul român și cel spaniol.

Aprobînd în totalitate rezultatele vizitei, vă asigurăm și cu acest prilej că organizația județeană de partid, comuniștii, toți oamenii muncii din această parte a țării — români, germani, sîrbi, maghiari și de alte naționalități — vor acționa cu toată energia și hotărîrea pe linia înfăptuirii sarcinilor ce ne revin.

În telegrama **COMITETULUI JUDEȚEAN DÎMBOVIȚA AL P.C.R.** se spune: Înscriindu-se în șirul istoricelor solii pe care le-ați întreprins în slujba păcii, cooperării și progresului în lume, vizita dumneavoastră în Spania, mult iubite și stimate tovarășe Nicolae Ceaușescu, împreună cu tovarășa Elena Ceaușescu, constituie o dovadă a contribuției esențiale pe care o aduceți la transpunerea consecventă în viață a orientărilor de bază stabilite de Congresul al XI-lea al partidului privind dezvoltarea colaborării pe multiple planuri cu toate statele lumii, indiferent de sistemul lor politic și social.

Dînd o înaltă apreciere soliei dumneavoastră în Spania, de pace și bună înțelegere între popoarele Europei și din întreaga lume, comuniștii, toți oamenii muncii din județul Dîmbovița își exprimă profundo recunoștință și adeziunea deplină la activitatea neobosită desfășurată de dumneavoastră, mult iubite și stimate tovarășe secretar general, cu prilejul acestei vizite pentru realizarea unei colaborări neîngrădite pe continentul nostru și a întăririi securității europene.

Vă încredințăm, mult iubite tovarășe Nicolae Ceaușescu, că vom face totul pentru a ne îndeplini în mod exemplar sarcinile ce ne revin, pentru a întîmpina cea de-a 35-a aniversare a eliberării patriei de sub dominația fascistă și Congresul al XII-lea al partidului cu noi și însemnate succese.

În telegrama **UNIUNII NAȚIONALE A COOPERATIVELOR AGRICOLE DE PRODUCȚIE** se spune: Însuflețiți de cele mai calde sentimente de mîndrie patriotică, într-un glas cu întregul nostru popor, țărănimea cooperatistă, toți lucrătorii ogoarelor vă aduc înaltul lor omagiu și vă exprimă cinstirea și prețuirea pentru bilanțul deosebit de bogat și rezultatele fructuoase ale înaltei solii de pace, prietenie și colaborare pe care dumneavoastră, mult iubite tovarășe secretar general, ați întreprins-o, împreună cu tovarășa Elena Ceaușescu, în Spania — se spune în telegrama **COMITETULUI JUDEȚEAN HARGHITA AL P.C.R.**

Dorim să ne exprimăm adeziunea deplină, totala noastră aprobare față de rezultatele deosebit de fructuoase ale acestei vizite istorice, convinși că ea confirmă încă o dată justețea politicii externe a partidului și statului nostru, consecvența cu care dumneavoastră vă situați în fruntea luptei pentru dreptul tuturor popoarelor la o dezvoltare liberă și independentă, pentru înlăturarea cu desăvîrșire a războaielor din viața omenirii, pentru cauza progresului și civilizației pe planeta noastră.

Aducîndu-vă și cu prilejul acestui memorabil eveniment, care se înscrie ca o pagină de glorie în cronica de aur a politicii externe a României, un fierbinte omagiu pentru inițiativele valoroase în soluționarea celor mai complexe probleme ale contemporaneității, vă asigurăm, mult iubite și stimate tovarășe Nicolae Ceaușescu, că eforturile noastre, ale tuturor oamenilor muncii, români și maghiari din județul Harghita, sînt dimensionate spre realizări tot mai mari și o contribuție mereu sporită la înfăptuirea obiectivelor cincinalului actual, la cauza progresului multilateral al scumpei noastre patrii, la creșterea prestigiului său în lume.

În telegrama **CONSILIULUI NAȚIONAL AL FEMEILOR** se spune: Vă rugăm să ne permiteți, mult iubite și stimate tovarășe secretar general Nicolae Ceaușescu, să ne exprimăm adeziunea noastră totală față de rezultatele deosebit de rodnice ale vizitei dumneavoastră în Spania, să ne angajăm, alături de oamenii muncii din întreaga țară, să nu precupețim nici un efort, să urmăm în toate pilda minunată pe care o dați întregului popor, militind consecvent pentru propășirea și fericirea sa, pentru un viitor măreț în care România își va vedea împlinită dorința sa de pace, libertate și progres pentru toate statele lumii.

Comuniștii, toți cei ce trăiesc și muncesc în orașele și satele Ilfovului, vă adresează, cu stimă și profund respect, urarea fierbinte de bun venit pe pămîntul patriei după strălucita și rodnica vizită întreprinsă, împreună cu tovarășa Elena Ceaușescu, în Spania — se spune în telegrama **COMITETULUI JUDEȚEAN ILFOV AL P.C.R.**

Împreună cu întregul popor salutăm și dăm o înaltă apreciere rezultatelor deosebit de rodnice ale noii solii de pace, prietenie și colaborare, care la scurt timp după vizita dumneavoastră în Africa, înscrie încă o pagină remarcabilă în afirmarea politicii externe românești, al cărei arhitect neobosit și prestigios sînteți dumneavoastră, conducătorul partidului și statului nostru, personalitate politică proeminentă a lumii contemporane.

Faptul că această vizită a avut loc în țara a cărei capitală va găzdui viitoarea reuniune pentru securitate și cooperare în Europa, a conferit o deosebită rezonanță pozițiilor și opțiunilor României, magistral exprimate de dumneavoastră, precum și declarațiilor privind necesitatea conlucrării mai active a țărilor europene pentru înfăptuirea, ca un tot unitar, a prevederilor documentului final de la Helsinki, pentru dezvoltarea neîngrădită a colaborării dintre toate statele continentului, pentru trecerea la dezarmare și dezangajare militară ca o necesitate vitală pentru asigurarea securității și păcii în Europa și în lume.

Exprimîndu-ne adeziunea totală față de politica internă și externă a partidului și statului nostru, al cărei strălucit promotor sînteți dumneavoastră, vă asigurăm, mult stimate tovarășe Nicolae Ceaușescu, că vom face totul pentru a întîmpina cu realizări de seamă glorioasul jubileu de la 23 August și cel de-al XII-lea Congres al partidului, contribuind astfel la înflorirea continuă a României socialiste, la triumful cauzei socialismului, democrației și păcii în lume.

În telegrama **C.C. AL U.T.C.** și al **CONSILIULUI U.A.S.C.R.** se spune: Puternic însuflețită de cele mai profunde sentimente de stimă și nețărmurită dragoste față de dumneavoastră, mult iubite și stimate tovarășe Nicolae Ceaușescu, tînăra generație a patriei a urmărit, cu adîncă bucurie și mîndrie patriotică, înalta solie de pace, prietenie și cooperare pe care ați purtat-o, împreună cu tovarășa Elena Ceaușescu, în Spania — eveniment cu semnificații istorice în cronica relațiilor dintre cele două țări și popoare, cu ample rezonanțe în viața politică europeană și internațională. Strîns uniți în jurul partidului, al dumneavoastră, toți tinerii patriei — români, maghiari, germani și de alte naționalități — exprimă aprobarea lor unanimă și satisfacția deplină față de rezultatele remarcabile ale acestei prestigioase vizite — prima vizită a unui conducător dintr-o țară socialistă pe pămîntul Spaniei.

Urmînd exemplul dumneavoastră de comunist încercat, patriot înflăcărat, militant neobosit pentru cauza păcii și progresului, tineretul patriei își va spori contribuția la înfăptuirea integrală a politicii externe a partidului și statului nostru. În spiritul documentelor convenite și al convorbirilor pe care le-ați avut în Spania, vom dezvolta continuu colaborarea cu tineretul spaniol și organizațiile sale, în vederea consolidării raporturilor prietenești, a unității de acțiune a forțelor democratice ale tinerei generații de pretutindeni în lupta pentru pace, securitate și cooperare, pentru democrație și progres social în Europa și în întreaga lume.

Vă rugăm să ne permiteți, mult iubite și stimate tovarășe Nicolae Ceaușescu, să reafirmăm hotărîrea fermă a tuturor tinerilor din patria noastră de a face totul, sub conducerea partidului, pentru a întîmpina cu rezultate deosebite în muncă cel de-al XII-lea Congres al P.C.R. și cea de-a 35-a aniversare a eliberării patriei.

În telegrama **COMITETULUI JUDEȚEAN MARAMUREȘ AL P.C.R.** și a **CONSILIULUI POPULAR JUDEȚEAN** se spune: Cu profundă satisfacție și mîndrie patriotică, dînd glas gîndurilor și sentimentelor de înaltă prețuire față de rezultatele remarcabile ale vizitei efectuate de dumneavoastră, mult iubite și stimate tovarășe Nicolae Ceaușescu, împreună cu stimata tovarășă Elena Ceaușescu, în Regatul Spaniei, comuniștii, toți oamenii muncii de pe meleagurile Maramureșului, împreună cu întregul nostru popor, își exprimă deplina lor adeziune față de această nouă solie.

Strălucita dumneavoastră misiune de pace a pus încă o dată în relief dimensiunile personalității dumneavoastră, stimate și iubite tovarășe Nicolae Ceaușescu, de mare om politic al vremurilor noastre, proeminent militant pentru statornicirea păcii mondiale, deschizător de drumuri în politica internațională, în asigurarea păcii și securității în Europa și în întreaga lume. Aceste nobile trăsături ale activității dumneavoastră pe plan internațional v-au atras înalta prețuire, stima și simpatia popoarelor de pe toate meridianele globului, care vă întîmpină pretutindeni cu multă dragoste și căldură, ca pe cel mai înalt reprezentant al unui popor animat de idealurile profunde de libertate și dreptate socială, de pace și progres.

Aprobînd întru totul rezultatele fructuoase ale vizitei în Spania, vă asigurăm pe dumneavoastră, tovarășe Nicolae Ceaușescu, pe tovarășa Elena Ceaușescu, că maramureșenii vor face totul pentru a îndeplini cu cinste sarcinile ce le revin în opera de făurire a societății socialiste multilateral dezvoltate pe pămîntul patriei noastre scumpe.

Cu profundă satisfacție și mîndrie patriotică, comuniștii, toți oamenii muncii din județul Teleorman au urmărit vizita istorică pe care dumneavoastră, mult iubite tovarășe Nicolae Ceaușescu, ați întreprins-o, împreună cu tovarășa Elena Ceaușescu, în Spania, ca mesager strălucit al năzuințelor de pace, prietenie și colaborare ale poporului român cu toate popoarele lumii — se spune în telegrama **COMITETULUI JUDEȚEAN TELEORMAN AL P.C.R.**

Această vizită se înscrie în coordonatele înfăptuirii obiectivelor fundamentale ale politicii externe a partidului și statului nostru, politică de o înaltă principialitate, al cărei inițiator și promotor neobosit sînteți. Permiteți-ne să ne exprimăm și cu acest prilej admirația pentru consecvența și fermitatea cu care militați pentru promovarea în practică a principiilor respectului independenței și suveranității popoarelor, neamestecului în treburile interne și avantajului reciproc, renunțării la forță și la amenințarea cu forța, conlucrării libere, în spirit de deplină egalitate între toate națiunile.

Mîndria de a fi contemporanii și părtașii unei politici care se bucură de respect și considerație pe toate meridianele globului reprezintă pentru oamenii muncii din județul Teleorman noi îmbolduri în activitatea noastră închinată edificării celei mai înaintate orînduiri sociale. Mulțumindu-vă din inimă pentru tot ceea ce faceți în vederea afirmării prestigiului internațional al scumpei noastre patrii, ne angajăm în fața partidului, a dumneavoastră personal, mult iubite tovarășe secretar general, că vom munci cu abnegație și dăruire pentru a întîmpina Congresul al XII-lea al partidului și cea de-a 35-a aniversare a eliberării patriei cu noi și importante succese în toate domeniile de activitate.

În telegrama **COMITETULUI JUDEȚEAN VRANCEA AL P.C.R.** se spune: Toți locuitorii județului Vrancea au urmărit zi de zi cu deosebit interes vizita pe care dumneavoastră, împreună cu tovarășa Elena Ceaușescu, alți tovarăși din conducerea partidului și statului ați întreprins-o în Spania, și, alături de întregul nostru popor, dau o înaltă prețuire strălucitelor rezultate ale acestei noi solii de pace și înțelegere între popoare, contribuției dumneavoastră hotărîtoare la succesul deplin al vizitei. Primirea entuziastă, plină de stimă și respect, cu care ați fost întîmpinat pretutindeni în Spania este o recunoaștere a meritelor dumneavoastră excepționale în rezolvarea numeroaselor probleme ale lumii contemporane, în găsirea unor noi căi și mijloace care să ducă la menținerea și consolidarea păcii, la o tot mai mare apropiere între țări și popoare.

Vă asigurăm, mult iubite tovarășe Nicolae Ceaușescu, că toți comuniștii și alături de ei toți oamenii muncii din Vrancea prețuiesc în mod deosebit eforturile dumneavoastră neobosite de a asigura poporului român condiții tot mai bune de dezvoltare și că, însuflețiți de exemplul dumneavoastră, ne vom intensifica eforturile pentru a contribui din plin la transpunerea în viață a politicii partidului, pentru a întîmpina cu noi realizări a 35-a aniversare a eliberării patriei și cel de-al XII-lea Congres al partidului.

Într-un singur gînd, alături de întreaga noastră națiune, comuniștii, toți **OAMENII MUNCII DIN ȘANTIERUL NAVAL BRĂILA** au urmărit cu o deosebită satisfacție și mîndrie patriotică noua solie de pace și colaborare pe care ați întreprins-o, împreună cu tovarășa Elena Ceaușescu, în Spania. Ne exprimăm profunda aprobare față de rezultatele obținute în cursul acestei vizite. Mulțumindu-vă din adîncul inimii pentru dăruirea și fermitatea cu care slujiți interesele supreme ale națiunii noastre, pentru ceea ce faceți pentru fericirea și prosperitatea poporului român, noi, cei ce muncim în șantierul naval Brăila, ne angajăm, urmîndu-vă în gînd și faptă, să dăm noi dimensiuni și împliniri sarcinilor ce ne revin din programul elaborat de partid pentru edificarea socialistă a țării.

„Convorbirile pe care le-ați purtat, iubite tovarășe Nicolae Ceaușescu, au deschis orizonturi noi și au adus contribuții esențiale la dezvoltarea relațiilor româno-spaniole, ilustrînd elocvent conlucrarea rodnică între state cu orînduiri sociale diferite, în interesul reciproc, al păcii și înțelegerii între popoare."

„Întreaga desfășurare a vizitei oglindește consecvența cu care partidul și statul nostru militează pentru aplicarea politicii de destindere și cooperare prietenească, de înseninare a climatului politic internațional și întărire a securității în Europa și în lume."

Festivalul național „CÎNTAREA ROMÂNIEI"

Valori noi în peisajul spiritual al Moldovei

Însemnări de la Expoziția de artă plastică din Suceava

Expoziția interjudețeană, organizată la Muzeul de artă din Suceava, prin substanțiala participare a plasticienilor din aproape toate județele Moldovei (Iași, Bacău, Vrancea, Vaslui, Botoșani, Suceava și Neamț) și calitatea intrinsecă a lucrărilor expuse, creează impresia reconfortantă a maturei înscrieri a creatorilor în exigențele artei de evocare simultan cu ampla deschidere spre interpretarea complexă, polivalentă, a prefacerilor social-economice contemporane.

De aici, preocuparea și opțiunea, în cele mai variate modalități stilistice, de a descifra semnificația eroică a trecutului nostru istoric, unde, momentul creării primului stat dac centralizat și independent, evocat în viziuni cu sugestii monumentale, constituie aproape o permanență. Se impun astfel, prin forța expresiei plastice și calitatea interpretării subtextului epic, compozițiile semnate de **Adrian Podoleanu** „Dacii", **Bogdan Bârleanu** „Întemeietorii de neam", **Virgil Maftei** „Daci viteji", **Mariana Papară** „Dacii", evocări lucide ale unei civilizații și spiritualități arhaice cu valori etice și estetice ce s-au transmis pînă astăzi. Chipurile de daci, decupate parcă de pe Columna Traiană, de sculptorii **Ion Buzdugan** și **Pompiliu Clement** conțin, sublimată în asprimea virilă a liniei și fermitatea expresiei, o anume dominantă caracterologică, am spune că relevă chiar conștiința acestora de ctitori ai unui neam de nobilă obîrșie.

Convingătoare, prin firescul atitudinii și simplitatea gestului, lipsite de irelevanta grandilocvență pe care o mai regăsim uneori în expozițiile tematice, compozițiile datorate lui **Dan Hatmanu, Iulia Hălăucescu, Dimitrie Gavrilean, Constantin Tofan, Vasile Mindră Crăiță, Georgeta Cibea,** vădesc superioara înțelegere a sensului simbolic al mileniarei noastre existențe. Istoria mai veche și mai nouă solicită sensibilitatea artiștilor și răspunsurile aflate, compoziții alegorice ori descriptive, conțin vibrația unor entuziaste adeziuni politice.

Aceeași tensionată impregnare în destinul exemplar al poporului român relevă cu mijloacele specifice grafiei, compozițiile datorate lui **Ion Petrovici** și **Ecaterina Petrovici**, „August 1944" și, respectiv, „Spațiul istoric". Interpretarea plastică propune, în expresie sintetică, un spațiu al rememorării afective și un mod de asumare personala a destinului colectiv.

Firește, într-o expoziție de asemenea anvergură — aproape 200 de lucrări — se pot lesne stabili și unele filiații tematice. Vom observa, bunăoară, mai cu seamă, preferința explicită a creatorilor spre sugestivitatea peisajului industrial, exprimat cu cele mai diverse mijloace plastice. Resurecția peisajului industrial și urban, prevalent în structura expoziției, certifică statornicia cu care artiștii plastici sondează ca pe un autentic miracol dezvoltarea impetuoasă a industriei românești și, în același timp, vitalitatea expresivă a unor semne plastice din realitatea imediată. Geometria surprinzătoare a formelor Combinatului chimic Săvinești, a uzinelor și fabricilor din toate județele Moldovei, prin ritmurile create de dialogul verticalelor, contrapunctate de o vastă rețea policromă, constituie pretexte plastice incitante pentru interpretări constructive, dinamice, în subtile variații ale registrului cromatic. **Francisc Bartock, Virgil Maftei, Iulia Hălăucescu, Petru Petrescu, Ștefan Pristavu, Vasile Jurje, Maria Stratulat, Gheorghe Iliescu, Ion Carp-Fluierici** se detașează prin dezinvoltura discursului plastic și conferă peisajului industrial atributele unui pitoresc de factură modernă.

Evocind un spațiu cu rezonanță mioritică și plasat, tipologic, între exercițiul impresionist de tradiție autohtonă și formula unui acut realism contemporan, alte peisaje propun imaginea emoționantă a mirificului peisaj natural românesc. Această implicare în peisajul patriei transpare, în registre tonale dintre cele mai diferite, nu odată cu valori antinomice, din lucrările lui **Nicolae Matyus, Iulia Doarbeș, Gheorghe Stanciu, Teodor Valenciuc, Gh. Popa, Victor Hrenciuc, Bogdan Bârleanu, Ion Neagoe, Dimitrie Loghin, Corneliu Tincu, Eugenia Goraș, Adrian Bocancea** (remarcabil în „Înserare pe obcine"), **Viorica Gridinoc, Nicolae Rădvan, Dumitru Popa,** unde raportul real-ideal se rezolvă în spiritul unui lirism de esență moldavă.

Aceleași sugestii vitaliste ce nu exclud însă un anume paletism interogativ relevă portretele compoziționale datorate **Letiției Oprișan,** lui **Dumitru Simionescu, Francisc Bartock, Dionisie Gradu, Dumitru Bezem,** remarcabile în primul rînd prin nota de intimitate a discursului plastic și acuitatea exersată a eclerajului.

Sculptorii **Iftimie Bârleanu, Lucreția Filioreanu-Dumitrașcu, Pompiliu Clement,** pledează persuasiv pentru expresivitatea chipului feminin, utilizînd argumentele figurativului în transcripție modernă. Lor li se adaugă tînărul **Florin Mircea Zaharescu** cu „formă spațială" (aluminiu) lucrare de o certă anvergură monumentală. Cu motivații diverse, pur tehnice ori livrești, compozițiile lui **Val Gheorghiu, Corneliu Ionescu, Ilie Boca, Irina Dascălu, Liviu Suhar, Constantin Doroftei, Elena Stoiciu** se plasează, calitativ, în sfera reușitelor acestei manifestări artistice interjudețene.

Expoziția de la Suceava oferă o cuprinzătoare imagine complexei mișcări plastice din toate centreie Moldovei, vădind totodată, prin împlinirile de acum — și perspectiva deschisă spre cele viitoare — disponibilitățile reale ale artiștilor plastici din toate generațiile de a se integra permanent în sfera competitivă a valorilor naționale.

Valentin CIUCĂ

Casa de cultură a sindicatelor din Rîmnicu Vîlcea — Foto: **Gh. Vințilă**

Zilele culturii iugoslave

Teatrul deține un rol important în ansamblul vieții culturale a R.S.F. Iugoslavia. Țara vecină și prietenă are o amplă rețea de instituții teatrale, dintre care nu puține au tradiție, prestigiu și statut de național. (Ne amintim și acum de spectacolele date în țara noastră de teatrele din Zagreb, Ljubljana, Novi Sad, Sarajevo).

Numeroase festivaluri, organizate la Belgrad, Dubrovnik, Zagreb, Sarajevo, Skopje, însoțite de vii dezbateri, joacă un rol important în stimularea vieții teatrale și în consolidarea relațiilor dintre viața scenei și cea a publicului. Cel mai prestigios festival de teatru iugoslav rămîne cel organizat în fiecare primăvară la Novi Sad, manifestare consacrată în exclusivitate dramaturgiei originale, care contribuie eficace la redescoperirea unor lucrări clasice și mai ales la afirmarea unor opere importante create recent și a unor noi dramaturgi de pe întreg teritoriul R.S.F. Iugoslavia. Festivalul de la Novi Sad evidențiază pregnant că în ultimii ani înflorește o importantă și foarte variată (ca tematică, ca modalitate) dramaturgie și aceasta nu numai în centre cu tradiție, dar și în alte zone precum Muntenegru, Bosnia și Herțegovina etc.

Cum era firesc, teatrul nu putea lipsi de pe afișul „**Zilelor culturii popoarelor și naționalităților din Iugoslavia**", organizate în țara noastră, în perioada 24 mai — 2 iunie, sub înaltul patronaj al tovarășului Nicolae Ceaușescu, președintele Republicii Socialiste România, și al tovarășului Iosip Broz Tito, președintele Republicii Socialiste Federative Iugoslavia.

Ne-au vizitat cu acest prilej **Teatrul Național de dramă din Belgrad,** care a prezentat spectacole la București, Craiova, Arad, precum și **Teatrul Național din Novi Sad,** în turneu la Constanța, Mangalia, Tulcea.

Am putut cunoaște prin cel dintîi spectacol al Teatrului Național din Belgrad o operă importantă a scriitorului **Borisav Stankovici** (1876—1927), autor al citorva drame, și al cunoscutului roman **„Sînge impur"**, care a avut șansa transpunerii scenice la nu multă vreme de la apariție. O lucrare de profund dramatism, în care întîlnim un conflict etic insistent abordat nu numai în literatura iugoslavă; ci și în cea a altor popoare din Balcani: un conflict ce-și are sorgintea deopotrivă în impresionantul rigorism etic, specific tradițiilor populare din această zonă, și în forța aspirației umane de autodepășire, de atingere a unor idealuri de supremă frumusețe morală. Un conflict gravitînd în jurul demiterii tatălui și bărbatului de la funcția socială ce-i revine în cadrul familiei și obștii și totodată a tentativei făcute de femeie de a-și asuma — uneori cu succes, altădeori fără — această responsabilitate.

Asistăm și în romanul lui Stankovici la o luptă dintre chemările pasiunii (pasiunile în „Sînge impur" fiind mai ales instinctuale, de o forță tiranică) și imperativele conformării la legile morale ale colectivității (imperative sociale și individuale în același timp — căci aici legea morală se află și în om, nu reprezintă doar o constrîngere exterioară). „Sînge impur", în interpretarea Teatrului Național din Belgrad și în regia lui **Gradimir Mirkovici**, care semnează și dramatizarea, e un spectacol de atmosferă, care potențează poezia gravă, specifică lui Stankovici, în care sugerarea unei ambianțe istorice (urmele dominației otomane) ori sociale și mai ales a unor puternice și contradictorii stări sufletești se îmbină cu recrearea — poate prea pitorească — a unor străvechi obiceiuri și ritualuri. Conduși cu finețe de regizor, actorii **Vera Ciukici, Liuba Covacevici, Branislav Ierinici, Mida Stevanovici** au comunicat patetic clocotul pasiunii și lupta interioară a personajelor interpretate. O deosebită impresie ne-a lăsat ținuta de rară noblețe, jocul sobru concentrat al **Kseniei Iovanovici**, capacitatea cunoscutei actrițe, cu disponibilități atît de diverse de a comunica, aici în cîteva replici, relații nuanțate, o condiție de viață și o filozofie, concepția de viață a unei femei superioare.

Cum teatrul are, ca și Ianus, două măști nedespărțite — după dramă, artiștii belgrădeni ne-au invitat la o comedie: o comedie de **Carlo Goldoni, „Gilcevile din Chioggia"**, pusă în scenă de un regizor italian, **Paolo Magelli**, în decorurile inspirate, mobile și spirituale ale lui Dușan Ristici. O comedie axată în principal pe divulgarea automatismelor și realizată fără nici un fel de scrupule privind conformarea la epocă sau redarea culorii locale și fără nici un fel de rigori de realizare a unui anume stil teatral. Elaborînd-o, regizorul a vădit o mare libertate în soluții, un spirit ludic agreabil, punctat de umor. Actorii au susținut cu nerv, cu dezinvoltură, cu talent și reale disponibilități compoziționale acest spectacol din care menționăm cu plăcere, printre altele, tulburătoarea scenă finală a vintului care spulberă comedienii și recuzita lor, vînt care poate fi și cel care bate la Chioggia, dar și simbolul timpului, necruțător.

Într-adevăr, spectacolele sînt efemere, arta teatrului rezistă însă de secole și chiar milenii, și ea se dovedește din ce în ce mai mult, în ultima vreme, un instrument de comunicare între popoare: de comunicare a unuia și aceluiași mesaj de bucurie, de frumusețe și forță morală, de prietenie.

Natalia STANCU

TURNEUL TEATRULUI NAȚIONAL DIN BELGRAD

În sala mică a Palatului Republicii Socialiste România a avut loc luni seara un concert de gală susținut de Cvartetul de coarde din Zagreb, care ne vizitează țara în cadrul „Zilelor culturii popoarelor și naționalităților din Iugoslavia". Muzicienii oaspeți au prezentat un program alcătuit, în cea mai mare parte, din lucrări de compozitori iugoslavi: Ivan Mane Jarnovici, Ivan Brkanovici, Milo Cipra, la care s-a adăugat Cvartetul pentru coarde în fa major, opus 96, de Dvorak.

La concert au asistat Ion Gălăteanu, secretar de stat la Consiliul Culturii și Educației Socialiste, oameni de artă și cultură, un public iubitor de muzică.

Erau prezenți membri ai delegației oficiale din R.S.F. Iugoslavia, aflată în țara noastră cu prilejul acestor manifestări.

Au fost de față șefi de misiuni diplomatice acreditați în țara noastră, membri ai corpului diplomatic.

În continuare, Cvartetul din Zagreb va concerta la Iași.

★

În cadrul aceloraşi manifestări, alte ansambluri artistice iugoslave au apărut în fața publicului din diferite orașe ale țării noastre. La Craiova un colectiv al Teatrului național de dramă din Belgrad a prezentat spectacolul cu piesa „Gilcevile din Chioggia" de Carlo Goldoni, la Bistrița a avut loc un concert susținut de Corul academic „Mirce Acev" din Skopje, iar la Sibiu a dat spectacole Teatrul de păpuși din Ljubljana.

(Agerpres)

cinema

● **Aleargă după mine ca să te prind:** SALA PALATULUI — 17,15; 20.
● **Praf sub soare:** CENTRAL — 16; 18; 20.
● **Fortăreața invizibilă:** TIMPURI NOI — 14,30; 17; 19,30.
● **O dramă la vînătoare:** SCALA — 15; 17,30; 20.
● **Vîntul sălbatic:** BUCUREȘTI — 14; 16,15; 18,30; 20,45. LUCEAFĂRUL — 14; 16; 18; 20, la grădina — 21, MODERN — 9; 11,15; 13,30; 15,45; 18; 20,15, la grădină — 20,45.
● **Vis de ianuarie:** BUCEGI — 14; 16; 18; 20,15. LIRA — 15,30; 18; 20,30.
● **Vacanță tragică:** VICTORIA — 15; 17,30; 20. GRIVIȚA — 9; 11,15; 13,30; 16; 18; 20. GLORIA — 9; 11,15; 13,30; 15,45; 18; 20.
● **Să prinzi o stea căzătoare:** PATRIA — 14; 16,15; 18,30; 20,45. FESTIVAL — 14; 16,15; 18,30; 20,45. FAVORIT — 9; 11,15; 13,30; 15,45; 18; 20,15.
● **Mingea strălucitoare:** CAPITOL — 14; 16; 18; 20.
● **Program de desene animate** — 9; 10,45; 12,30; 14,15. **Cum se trezește o prințesă** — 16; 18; 20: DOINA.
● **Rodeo:** FEROVIAR — 9; 11,15; 13,30; 15,45; 18; 20,15. FLAMURA — 9; 11,15; 13,30; 15,45; 18; 20.
● **Lanțul amintirilor:** AURORA — 9; 12; 15,30; 18,30, la grădină — 20,45.
● **Dansul tobelor:** EXCELSIOR — 9; 12; 16; 19, MELODIA — 9; 12; 16; 19.
● **Falansterul:** VIITORUL — 15,30; 19, COTROCENI — 15,30; 19.
● **Prietenii copilăriei mele:** CINEMA STUDIO — 10; 12; 14; 16; 18; 20, VOLGA — 9; 11,15; 13,30; 15,45; 18; 20,15.
● **Fii bun pînă la moarte** — 11,45; 14, **Doamnele din Bois de Boulogne** — 16,15; 18,30. **Riscurile meseriei** — 20,30: CINEMATECA.
● **A fost regăsită compania a 7-a:** BUZEȘTI — 14,30; 16,30; 18,30; 20,30, la grădină — 21, GRĂDINA PARC HOTEL — 21.
● **Clipa:** DRUMUL SĂRII — 15; 19.
● **Inspectorul și braconierii:** DACIA — 9; 11,15; 13,30; 15,45; 18; 20, FERENTARI — 14; 16; 18; 20.
● **Inocentul:** MIORIȚA — 9; 11,30; 14; 17; 19,30.
● **Plinea copilăriei mele:** FLACĂRA — 15,30; 17,45; 20.
● **Viața merge înainte:** FLOREASCA — 9; 10,45; 12,30; 14,15; 16; 18; 20.
● **Addio piccola mia:** COSMOS — 15,30; 17,45; 20.

teatre

● Teatrul Național București (sala mică): **Viața unei femei** — 19,30.
● Filarmonica „George Enescu" (Ateneul Român): **Concert simfonic dedicat „Anului internațional al copilului". Festival Mozart. Dirijor: Mircea Cristescu** — 20.
● Opera Română: **Giselle** — 19.
● Teatrul Mic: **Să îmbrăcăm pe cei goi** — 19,30.
● Teatrul „Nottara" (sala Studio): **Craii de curtea veche** — 19.
● Teatrul Giulești (sala Majestic): **Cocoșelul neascultător** — 15, **A cincea lebădă** — 19,30.
● Teatrul dramatic „Bacovia" — Bacău (la sala din bd. Schitu Măgureanu a Teatrului „Lucia Sturdza Bulandra"): **Nu contați pe mine!** — 19,30.
● Ansamblul artistic „Rapsodia română": **Bun venit la Rapsodia** — 19,30.
● Teatrul satiric-muzical „C. Tănase" (sala Savoy): **Revista în luna de miere** — 19,30.
● Teatrul pentru copii și tineret Iași (la sala Teatrului „Ion Creangă"): **Fram, ursul polar** — 10, **Pinocchio** — 17.
● Teatrul de păpuși Sibiu — secția germană (sala „Victoria" a Teatrului „Țăndărică"): **Mingea și smeul** — 10, **Dușmani neîmpăcați** — 15, (secția română): **Dulce ca sarea** — 17.
● Circul București: **Năzdrăvăniile urșilor** — 19,30.

CRONICA LITERARĂ

O ipostază a poeziei politice

Pe marginea volumului „Poezii de pînă azi" de Adrian Păunescu

O trăsătură pregnantă, remarcabilă prin continuitate, a „poeziei de pînă azi" scrisă de Adrian Păunescu (antologată într-un volum apărut în populara colecție B.P.T.) o găsim formulată cu limpezime în acest manifest liric: „Nu fii căutătorul căldurii liniștite. / Ci fii poetul muncii, și-al cinstei și-al dreptății"... Ca și pentru mulți alții, artistul este cel care vede dincolo de aparență, căci el a fost adus pe lume să scoată „din mizgă — aur", să împrăștie cenușa de pe cărbunii încinși, să descopere noblețea umană sub înfățișările ei modeste și reținute, în fine, să-și împrumute vocea cîntecului anonim ieșit din mulțime sau chiar, „mut ca o lebădă", să tacă spre a lăsa să se audă muzica sferelor (ipostază mai rară în cazul de față, a unui poet efervescent, audiat mereu de vocile multiple ale propriilor adevăruri). Așadar, nu atît talentul natural și naiv, „necontrafăcut", cît febra morală, gustul iute al adevărului intransigent, „opac" la tranzacții, nelinistea, nemulțumirea, neîmpăcarea cu forma aparentă a lucrurilor ar asigura temperatura, climatul în care se poate manifesta cu folos, decisiv, instrumentul cîntărețului revoluționar. Desigur, poetul știe și că o temperatură excesivă, un climat prea înfierbîntat sufocă planta vie, dar el crede că răsunetul artistului se amplifică prin patetismul vocii revoluționare.

„Nu fii căutătorul căldurii liniștite" este deviza tutelară a artei lui poetice, în care subzistă și se manifestă în tonalități și calități diferite o „luptă cu inerția", acest testament poetic al celei mai expresive personalități de poet militant născută de întîii ani ai revoluției. Mai mult decît la alții și, oricum, la antipodul îndeletnicirii artizanilor ce-și trec firele emoțiilor prin multe filtre, uneori pînă a le „albi" de tot — poezia aceasta și-a pierdut în bună măsură **funcția sărbătorească.** „Bolnavă" de nerăbdare, ea nu mai zăboveste îndelung, în încăperi de taină, în fața unor oglinzi secrete spre a se arăta lumii în **haine de duminică.** Iese pe stradă împreună cu evenimentele cotidiene. Aspiră să fie un instrument de muncă, nu de paradă. Se inspiră deci din „muzicala istoric" sub presiunea urgenței și „opresiunea" oportunității. Efectele electrizante ale unor poeme trebuie de aceea căutate chiar în temperatura evenimentelor pe care le surprind, în starea de spirit a auditoriului. Dacă prin instrumentul de cîntat suflă vînturile istoriei este fatal că adesea „coardele vocale zbîrniie gros, impur, ca arcurile unei canapele destinse brusc de flacăra unui incendiu". Cîntecul își pierde „puritatea" liliacă, se tulbură tot așa cum visele luptătorului intors la vatră sînt pline de explozii. Iese pe cîmp la semănat, dar semințele bubuie ca grenadele în timpul atacului: „în zadar vrei tu să scrii pasteluri / Tu ești pierdut pentru gratuitate". Poetul și-a asumat așadar condiția **de subordonat** al istoriei, al imperativului politic și etic, este unul din șirul artiștilor militanți absorbiți de chemările fierbinți ale istoriei — unicele sirene pe care le-au cunoscut. Ei și-au făcut din această anexare de către istorie un crez politic: este singura formă permisă de „anexare" și încă una aducătoare de glorie reală, durabilă.

Adrian Păunescu este exponentul acestei **estetici a anexării** cîntărețului robit de istoria celor multi, de comanda socială, nu neapărat și în întotdeauna aceea expusă ci, îndeosebi, cea resimțită intim, de propria sa conștiință. Evident, pe această cale se pot ivi și contradicții: nu întotdeauna chemarea lăuntrică, ecoul intern al faptelor traduc ceea ce ne-am aștepta, spun ce am dori. Însă este chipul în care o natură poetică dinamică și combativă își ia revanșa față de tipul de subordonare ce-l ilustrează, găsind astfel o libertate nouă căreia cu greu i s-ar mai putea comanda ceea ce ea n-ar resimți cu necesitate. El este „condamnat" să asculte ceea ce unii nu mai pot sau nu mai vor să audă, și, dimpotrivă, să nu vadă multe din cele ce i se arată: „bolovanul" unei amenințări iluzorii sau frigul pe care unii îl inventează spre a-i face pe alții să ardă. O sursă a lirismului sarcastic din poezia politică a lui Adrian Păunescu este, cum vedem, sfîșierea vălurilor prudenței lase, parodierea amară a semnalării primejdiei acolo unde ea nu există, a consumului de eroism fără miză și a secretelor inexistente întreținute cu grijă. Dominată, acaparată de „nervi sociali" poezia se hrănește, ca bidiviul lui Făt-Frumos, cu jăratecul din lava evenimentelor și de aceea avînd uneori numai durata lor: cum multe evenimente se sting repede spre a lăsa locul altora grăbite să ardă în vesnica viltoare a prezentului, inspirația poetului aleargă după ele și mai suflă și peste cărbuni stinși. Este motivul pentru care marile poeme politice rămîn îndeosebi acelea unde evenimentul istoric este decantat, înscris în efigia memoriei naționale, arde el însuși cu o flacără veșnică.

În general, valoarea acestor poeme patriotice constă în capacitatea de a revela **actualitatea** temelor consacrate. Poezia nu **evocă,** nu reînvie mituri ale istoriei, ci le trage în prezent, într-o „secundă" privilegiată a memoriei afective. Căci dialogul cu marile umbre, ocolind reconstituirea se toarnă un conținut nou, un timbru original. Modelele sînt marii autori de poeme naționale, sociale, patriotice, ai epopeilor închinate patriei și eroilor ei, de la Bolintineanu și Cosbuc pînă la Goga și Aron Cotruș.

În poemele din această categorie, atitudinea solemnă dilata și ridica evenimentul la o valoare simbolică, iar auditoriul asistă cum pe „duioasa suprafață a patriei natale" coboară într-o procesiune impresionantă marii eroi ai neamului, Mircea cel Bătrîn, Mihai Viteazul, „domnul Tudor", Iancu, Bălcescu: „Acum din nou bărbatul cu ochii mari și puri / Se-apropie de țară, cu o durere veche. / Și Dunărea-l bocește năprasnic din trei guri / Albastru rezemată de ceata Mării Negre // Primiți-l pe Bălcescu și inclinați puțin / Duioasa suprafață a patriei natale. / Pe Dunăre profetul să se coboare lin / Și fluviul să se-ntoarcă în rîurile sale // ... // Bălcescu se întoarce / Deschideți marea larg — Și porțile semnate cu dăți întortocheate. / Primiți-l cu-nclinarea celui mai înalt catarg / În relieful țării degetul lui cînd bate" **(Nicolae Bălcescu, la gurile Dunării).**

Alteori însă, solemnitatea maiestuoasă din asemenea admirabile poeme patriotice este zguduită de frisonul „nervului social" ce bîntuie sufletul poetului cu inima „ca un trăgaci de armă". Libertatea de care vorbeam se înfășoară în echipamentul de campanie, gata mereu de luptă cu monștri mai mari sau mai mici, reali sau imaginari căci un Don Quijotte pitit bine în armura cîntărețului revoluționar își inventează adesea adversarii — victime prezumtive — din nevoia de eroism ce decurge din părerea înaltă pe care o are despre misiunea lui. Așa se face că-l vedem uneori călărind avîntat și pe un Pegas mai îndărătnic, sau chiar pe un Lemnopiron (al lui Don Quijotte!) care, înghiontit cu pintenii, nici nu se clintește. Sînt, cu alte cuvinte, și poeme încălzite la rece, acelea din care „nemilosi" detractori ai poetului și-au scos cărămizile proiectelor demolatoare. Mi se pare însă, că n-ar trebui să exagerăm: orice poet autentic isi merită cu prisosință detractorii... Climatul moral din poezia lui Adrian Păunescu — o poezie însuflețită de mari arderi, dramatică atunci cînd nu este chiar și teatrală, destinată marilor tribune sau estradelor din piețele publice — nu lasă pe nimeni indiferent, atrage și respinge cu violență și este, oricum, în contradicție cu confortul, liniștea, somnolența. Și îngerii poeziei lui poartă armură căci coboară dintr-un cer care și-a pierdut seninătatea pe o planetă ce nu e nicidecum un paradis **(Coșmar cu planeta de noroi).** Cînd nu se dau bătălii, oștenii lui suferă de insomnie ori sînt invadați de neurastenii bacoviene. Atunci flautul, îmbolnăvit, cîntă mai departe un bocet ce răsună melodios **(Flaut bolnav).** Poezia ar fi, astfel, tocmai locul geometric al acestui amestec inextricabil de necesități reale și iluzorii, de stări contradictorii, optimisme sau bătînd spre depresiune: „Aș zice că și în Adrian Păunescu, ca în Faust, sălășluiesc două suflete opuse și contrarii — scrie Șerban Cioculescu — unul optimist maxim, cu referire la prezentul și viitorul patriei socialiste, vast șantier de muncă și constructie, iar altul depresiv, cu privire la conditia metafizică a omului, față în fată cu destinul său. Eroii săi din acest ultim sector sînt marii mucenici ai legendei sau istoriei Iov, Socrate, Isus, Ovidiu, Giordano Bruno, Kafka...". Natura duală a acestei structuri poetice este, vădit, „macedonskiană". Compus din laturi contradictorii, unitatea profundă a acestui univers poetic constă în coexistența dificilă, neîmpăcată, a ceea ce în mod obișnuit se respinge: „că omenirea-i un ciudat amestic / De violență și de duioșie, / Răget de leu în ou de ciocîrlie. / Dar toată lumea trebuie să știe / Că nu-i poetul animal domestic / Ci armonie în sălbăticie". Făcut din „carnea" lumii, din violența și duioșia, din fericirea și nefericirea, din puterea și fragilitatea ei, poetul nu se simte obosit „demascînd" fărturile „unidimensionale" care trădează lumea, pe pragmatici îndeosebi, eternii adversari ai poeziei (dar și pe „cîntăreții disperării" metafizice, pe contemplativii excesivi cu nervul vital paralizat): „Voi, înrobiți la propriul vostru pîntec. / Pragmaticilor, să luați aminte, / Poeții mor cu timpla pe cuvinte. / Suavi heralzi ai ultimului cîntec...". Cu timpla pe cuvinte ca ostașii pe armă, „suavii heralzi" sînt și ei **înrolați** și toate „artele poetice" vor împrumuta metafore... războinice spre a-și spori combativitatea: cu muniția din ele am putea face un întreg arsenal. Împotriva cui este pus în mișcare acest „armament" poetic și ce țintă stă în bătaia puștii cîntărețului cu inima „ca un trăgaci de armă"? Nu întotdeauna perfecte „execuțiile" poetului au în vedere ipostazele unui Ulisse care a încetat să-și mai caute Ithaca. Dorindu-se agitator social, poetul mai mult parcă **rostește** decît **scrie:** „Vă chem să curățăm acest pămînt / de smocurile-mburghezirii spine, / fiindcă de nu, ei numai ar rămîne. / noi am dispare în neant, plîngînd". De existenta acestor fărturi născute în „lumea cea mai bună" poetul se simte „cutremurat din rădăcini". Apolinic, mai calm deși pe acea vreme mai tînăr și cu liniștea de gheață a tinereții radicale, Nicolae Labiș cobora mai demult în „marea moartă" din interiorul fostilor „corăbieri" stenografiind murmurul din forul lor intim: „Născut pe marea enervată-a vieții / Eu mi-am găsit un port și-am ancorat. / Mă tem de valuri. Îndrăgesc peretii, / Biroul, masa, tărmul drept, uscat ... // Nu cer nimic. Nu vreau s-ajung departe. / Vreau să trăiesc, să dorm și să lucrez. / Am învățat un crez. Pînă la moarte / Voi repeta mereu același crez. // Știu, crezul ăsta cere îndrăzneală / Să lupți cu inerția, s-o supui / Eu fac ce pot, cu grijă și sfială / Mai sînt pe lume îndrăzneți destui". Preluînd ștafeta lui Labiș, Adrian Păunescu, continuă azi poemul „Omului comun", în piese memorabile: „De n-ar fi decît omul situat / încă sub năduseala pururi trează, / și tot ar trebui această frază: / „Nu, revoluția nu s-a-ncheiat" // Mai e nevoie de-arzători nebuni / de cei ce știu să vadă întîii rău / de cei ce mai despart vechiul și noul, / mai sînt utile zilele de Luni". Între liniștitoarea presupunere că „Mai sînt pe lume îndrăznești destui" și urgenta apelului: „Mai e nevoie de-arzători nebuni" se întinde spațiul unui dialog ce marchează o etapă distinctă a călătoriei fără sfîrșit. Adrian Păunescu reînvie cu energie lirică ipostaza cîntărețului revoluționar. „Omului comun" el îi opune pe adevărații, neobosiți, corăbieri ai revoluției care și-au găsit în el un bard strălucit.

C. STANESCU

COMBATIVITATEA

(Urmare din pag. I)

combativitatea de locul ce i se cuvine în „ierarhia" principiilor și comandamentelor etice? Sau, altfel spus, cei investiți cu răspunderi sînt oare întotdeauna dispuși să se bată în numele principiilor pe care le proclamă și cu atît mai mult sînt chemați să le și apere? În comuna Fărcaș, județul Dolj, timp mai îndelungat fostul secretar al comitetului comunal de partid și primar al comunei, Constantin Mihăilescu, împreună cu Ilie Corici, președintele de atunci al cooperativei agricole de producție, au desconsiderat regulile bunei gospodăriri, au comis abuzuri și ilegalități, încheind tot felul de afaceri prin intermediul C.A.P. și lovind în interesele obștii. Cei ce erau pe atunci colaboratori apropiați ai secretarului de partid, și răspundeau alături de acesta pentru destinele comunei, adică membrii comitetului — care vedeau și știau ce se întîmplă, dar au tăcut — spun astăzi: „Într-adevăr, ne-a lipsit curajul pentru a spune lucrurilor pe nume la timp, adică atunci cînd rostogolirea pe panta abaterilor de abia începuse și tulburile obștii porniseră să se desfășoare prost". Tardivă recunoaștere, plătită cu daune materiale și morale aduse colectivității! Oare cei care închid ochii — din lașitate, din comoditate — acceptînd compromisul și neprincipialitatea, își pot cuceri astfel adevărata liniște sufletească?

Într-o altă ipostază, îi întîlnim și pe cei care, atunci cînd li se sesizează un neajuns sau li se oferă o soluție pentru înlăturarea acestuia, îi „pun la locul lor" pe acești oameni care nu înțeleg să adopte o poziție pasivă, cu apostrofa „ce ar fi să ne vedem fiecare de treburile noastre?". Dar treburile care nu merg bine nu ne privesc, nu sînt **ale noastre, ale tuturor?** Iată de ce se cere necontenit subliniat că partidul nostru privește realizarea și **creșterea continuă a rolului său de conducător politic în societate nu ca un deziderat abstract, ci ca o acțiune practică,** de zi cu zi, a fiecărui membru de partid, a fiecărui activist. Și această acțiune înseamnă, în toate împrejurările, combativitate, extirpare promptă, fără tergiversări, a răului, oriunde s-ar manifesta. Traducerea în viață a acestei înalte datorii morale, a acestei obligații inscrise în Statutul partidului întărește postulatul că **între îndeplinirea rolului conducător al partidului și spiritul combativ, revoluționar există o relație obligatorie, nemijlocită.**

Inerția, pasivitatea — un rău pentru sine, un rău pentru cei din jur. Tocmai în acest cadru, comuniști cu o înaltă concepție despre profunda menire educativă a spiritului partinic ne-au spus că, în fond, **combativitatea înseamnă dragoste de oameni, autentic umanism revoluționar.** Cu cîtă intransigență și, totodată, cu cît tact se ocupă, de pildă, la depoul craiovean de căi ferate, mecanicii de locomotivă Grigore Andrei și Gheorghe Volintiru de formarea tinerilor în spiritul neîngăduinței și neîmpăcării față de cele mai mărunte neajunsuri, față de, aparent, cele mai insignifiante abateri de la disciplina muncii! Și dacă acești comuniști sînt respectați și ascultați, aceasta se datorește unei realități esențiale: autoritatea lor morală este dată de **concordanța deplină dintre atitudinea critică pe care o adoptă și faptele lor, care ilustrează fermitate și consecvență** în traducerea în viață a normelor eticii comuniste.

În contextul unei discuții despre combativitate nu putem neglija nici alte fenomene pe care, din păcate, le mai întîlnim. Iată-i, de pildă, pe cei care, mînați de interese personale, de spiritul lor individualist, nu dezvăluie și nu critică stări de lucruri negative — **spre a-și cumpăra, de fapt, tăcerea celor din jur pentru eventualele lor greșeli.** După cum mai avem de-a face uneori cu falsa combativitate a celor care, atunci cînd se simt lezați în interesele lor personale, încep să „lovească" în dreapta și în stînga, creînd un climat tensionat în colectiv, semănînd discordie, bîrfă, arțag. A intervenit cu îndreptățire și fermitate organizația de partid din comuna Botoșești-Paia, județul Dolj, punînd în discuția comuniștilor asemenea mostre de combativitate lașă — exprimată și prin expedierea de scrisori anonime — prin care, de fapt, nu se urmărea înlăturarea unor lipsuri, ci doar defăimarea unor oameni nevinovați. Și în această împrejurare, ca în atîtea altele, s-a relevat adevărul că reala combativitate este incompatibilă cu lipsa de principialitate. Într-un climat de autentică responsabilitate partinică, **manifestarea spiritului critic — ca expresie a unei opinii publice active — trebuie să se bazeze întotdeauna pe adevăr și dreptate, să fie constructivă, să ducă la mobilizarea colectivului pentru înlăturarea neajunsurilor.**

Preocuparea perseverentă a conducerii partidului pentru continua perfecționare a întregii vieți economico-sociale impune comuniștilor, tuturor oamenilor muncii **îndatorirea de a fi combativi în orice loc și în orice împrejurare, de a nu considera că aceasta se poate limita doar la locul de muncă.** Ceea ce înseamnă **să nu treci nepăsător pe lîngă nimic din ceea ce poate aduce daune — materiale sau morale — colectivității,** ca și individului, să ieși la timp atitudine fermă față de cel care a apucat-o pe un drum greșit. Și mai înseamnă să ai tăria de a duce spiritul combativ pe cea mai înaltă treaptă — aceea a unei viziuni autocritice lucide asupra propriei activități, în ideea că numai **rigoarea acestui examen critic exercitat asupra noastră înșine ne conferă autoritatea morală de a-i face simțit, în mod eficient asupra celorlalți.**

Cu condiția, firește, ca strădania de a dezvălui lipsurile să fie însoțită și de aceea de a pune umărul la înlăturarea lor, spre binele **întregii colectivități.**

Primire la C. C. al P. C. R.

Tovarășul Constantin Dăscălescu, membru al Comitetului Politic Executiv, secretar al C.C. al P.C.R., a primit, luni, delegația Comisiei Centrale de Revizie a P.C.U.S., condusă de tovarășul G. F. Sizov, președintele comisiei, care, la invitația C.C. al P.C.R., a efectuat o vizită pentru schimb de experiență în țara noastră.

În cadrul întîlnirii, care s-a desfășurat într-o atmosferă caldă, prietenească, tovarășul G. F. Sizov a rugat să se transmită tovarășului Nicolae Ceaușescu, secretar general al Partidului Comunist Român, președintele Republicii Socialiste România, un salut fierbinte din partea tovarășului L. I. Brejnev, secretar general al C.C. al P.C.U.S., președintele Prezidiului Sovietului Supreme al U.R.S.S., și urări de noi succese poporului român pe calea edificării societății socialiste multilateral dezvoltate.

Mulțumind pentru salut, tovarășul Constantin Dăscălescu a rugat să se transmită din partea tovarășului Nicolae Ceaușescu un cald salut prietenesc tovarășului L. I. Brejnev și urări de succese în continuare popoarelor Uniunii Sovietice în opera de construcție a comunismului.

S-a procedat, de asemenea, la un schimb de informații privind preocupările actuale ale celor două partide în legătură cu dezvoltarea construcției socialiste și comuniste în cele două țări.

La primire au participat tovarășii Vasile Vilcu, președintele Comisiei Centrale de Revizie a P.C.R., și V. I. Drozdenko, ambasadorul U.R.S.S. la București.

★

În timpul șederii în România, membrii delegației sovietice au avut convorbiri la Comisia Centrală de Revizie a P.C.R., la Academia „Ștefan Gheorghiu", la comitetele județene Brașov, Ialomița și Constanța ale P.C.R., au vizitat întreprinderi industriale și agricole, instituții social-culturale din municipiul București, precum și din județele Brașov, Ialomița și Constanța.

Vizita delegației C. C. al Frontului Național din R. S. Cehoslovacă

Luni la amiază a sosit în Capitală o delegație a C.C. al Frontului Național din R.S. Cehoslovacă, condusă de tovarășul Tomas Travnicek, vicepreședinte, care face o vizită în țara noastră, la invitația Consiliului Național al Frontului Unității Socialiste.

La sosire, pe aeroportul Otopeni, delegația cehoslovacă a fost salutată de tovarășul Mihai Dalea, vicepreședinte al Consiliului Național al F.U.S., de reprezentanți ai Frontului Unității Socialiste.

Au fost de față Lumir Hanak, ambasadorul R.S. Cehoslovace la București, și membri ai ambasadei.

★

În aceeași zi, tovarășul Mihai Dalea s-a întîlnit la Consiliul Național al Frontului Unității Socialiste cu delegația C.C. al Frontului Național din R.S. Cehoslovacă, condusă de tovarășul Tomas Travnicek. Cu acest prilej au fost abordate, într-o atmosferă cordială, problemele dezvoltării colaborării dintre cele două organisme politice, în spiritul înțelegerilor convenite între președinții Nicolae Ceaușescu și Gustav Husak, al raporturilor de prietenie, stimă și încredere reciprocă, care leagă popoarele român și cehoslovac.

La convorbiri au participat reprezentanți ai unor organizații componente ale Frontului Unității Socialiste.

A fost prezent ambasadorul R.S. Cehoslovace la București.

În Capitală a început

Festivalul „Arta și copilul"

Luni a început în Capitală festivalul „Arta și copilul", acțiune reunind un program de spectacole teatrale și muzicale ale unor instituții bucureștene și din țară, o varietate de manifestări ale pionierilor și soimilor patriei. Organizat în cadrul „Anului internațional al copilului", festivalul marchează, totodată, 30 de ani de existență a Teatrului „Țăndărică", a teatrelor de păpuși din Brașov, Craiova, Sibiu, Tg. Mureș și a Teatrului pentru copii și tineret din Iași, precum și împlinirea a o jumătate de veac de la constituirea Uniunii internaționale a teatrelor de marionete, din care face parte și România.

Reunite la București cu prilejul manifestărilor artistice organizate în cadrul „Anului internațional al copilului", colectivele celor șase teatre pentru copii au adresat **o telegramă tovarășului Nicolae Ceaușescu**, în care se spune :

Preocuparea neabătută a societății noastre de a crea condiții tot mai bune pentru creșterea viitoarelor generații de constructori ai socialismului și comunismului pe pămîntul României face parte integrantă din politica partidului și statului nostru de ridicare permanentă a bunăstării materiale și spirituale a oamenilor muncii români, maghiari, germani și de alte naționalități. Această preocupare se integrează, totodată, în mod organic atitudinii de înaltă principialitate pe care România o promovează în politica externă, militînd pentru pace și prietenie între popoare, pentru o lume ferită de amenințarea războaielor, pentru o nouă ordine economică internațională, care să permită făurirea unei vieți mai bune și mai drepte pe planeta noastră, care să asigure copiilor de pretutindeni posibilitatea de a crește în liniște, de a privi spre un viitor fericit. Într-o lume în care sume imense se cheltuiesc pentru acumularea de noi mijloace de distrugere, eforturile societății noastre sînt îndreptate spre creșterea nivelului de civilizație materială și spirituală a tuturor oamenilor muncii, prin reducerea cheltuielilor militare și, în acest cadru, pentru instituirea unor condiții și mai bune de creștere și educare a copiilor.

În acest moment solemn, gîndurile noastre, alături de cele ale tuturor oamenilor muncii se îndreaptă cu nețărmurită recunoștință spre dumneavoastră, mult stimate tovarășe secretar general, cel mai iubit fiu al poporului nostru, eminentă personalitate a lumii contemporane, inspiratorul politicii interne și externe a României socialiste care, prin activitatea dumneavoastră neobosită și clarvăzătoare, și-a cîștigat un imens prestigiu internațional. Ne exprimăm și cu acest prilej dragostea nemărginită pentru dumneavoastră, cel mai scump prieten și îndrumător al tinerei generații, și vă mulțumim din adîncul inimilor pentru tot ce ați făcut și faceți ca în România toți copiii să aibă o viață fericită, posibilități depline de a se dezvolta în climatul demnității socialiste, să-și poată privi cu încredere viitorul.

Lucrările Sesiunii a XI-a a Comisiei mixte româno-iugoslave de colaborare economică

Luni au început, la București, lucrările Sesiunii a XI-a a Comisiei mixte româno-iugoslave de colaborare economică.

În cadrul lucrărilor sesiunii sînt examinate stadiul colaborării economice și al schimburilor de mărfuri dintre cele două țări, în vederea îndeplinirii acordurilor și înțelegerilor stabilite cu prilejul întîlnirilor la nivel înalt dintre conducătorii de partid și de stat ai Republicii Socialiste România și Republicii Socialiste Federative Iugoslavia, tovarășii Nicolae Ceaușescu și Iosip Broz Tito.

Delegațiile la sesiune sînt conduse de tovarășii Virgil Trofin, viceprim-ministru al guvernului, președintele părții române în comisie, și Metod Rotar, secretar federal pentru comerțul exterior, președintele părții iugoslave în Comisia mixtă româno-iugoslavă de colaborare economică, care participă la lucrările celei de-a XI-a sesiuni a comisiei.

În timpul întrevederii au fost abordate probleme privind dezvoltarea și diversificarea în continuare a schimburilor comerciale, a colaborării și cooperării economice între România și Iugoslavia, în domenii de interes comun.

Întîlnire. Luni dimineața, tovarășul Emil Bobu, președintele Consiliului Central al U.G.S.R., s-a întîlnit cu delegația Uniunii Marocane a Muncii (U.M.T.), condusă de Mahjoub Ben Seddik, secretar general al U.M.T., care, la invitația Consiliului Central al U.G.S.R., face o vizită de prietenie și schimb de experiență în țara noastră.

Cu acest prilej a avut loc un schimb de informații și păreri asupra activității desfășurate de Uniunea Generală a Sindicatelor din România și Uniunea Marocană a Muncii pe plan intern și internațional.

La întîlnire, care s-a desfășurat într-o atmosferă caldă, prietenească, au participat tovarășul Gheorghe Petrescu, vicepreședinte al Consiliului Central al U.G.S.R., alți membri ai conducerii U.G.S.R.

Conferință diplomatică. Luni au început la București lucrările Conferinței diplomatice UNIDROIT pentru adoptarea Convenției internaționale asupra Legii uniforme a reprezentării în materia vînzării comerciale internaționale.

La lucrările conferinței, organizată de Institutul Internațional pentru Unificarea Dreptului Privat (UNIDROIT), cu sprijinul Guvernului Republicii Socialiste România, participă reprezentanți a circa 50 de țări din toate continentele.

În cuvîntul de deschidere, ministrul justiției, Constantin Stătescu, a relevat importanța acestei conferințe pentru facilitarea extinderii schimburilor economice între toate țările lumii, subliniind poziția consecventă și constructivă a României, activitatea neobosită a președintelui Nicolae Ceaușescu în direcția dezvoltării largi a schimburilor comerciale și cooperării economice, în ansamblul eforturilor îndreptate spre edificarea unei noi ordini economice și politice mondiale.

Timp de 15 zile, participanții vor examina și vor definitiva proiectul de convenție, care va putea fi semnat la încheierea lucrărilor.

Colocviu. La Universitatea din București au început luni lucrările colocviului național cu tema „Contribuția psihologiei la sporirea eficienței activității umane în societatea socialistă", organizat de Academia de științe sociale și politice, Institutul de cercetări pedagogice și psihologice și Asociația psihologilor.

Participă academicieni și alți oameni de știință, cadre didactice din învățămîntul universitar și liceal, cercetători, psihologi practicieni din unități industriale, clinici și școli, medici, ingineri.

Simpozion. Luni au început în Capitală lucrările unui simpozion româno-american, organizat în cadrul expoziției „Artistul plastic la lucru în America", găzduită de Palatul sporturilor și culturii.

Spectacol. În cadrul schimburilor artistice româno-iugoslave, opera din Novi Sad a prezentat, luni seara, pe scena Operei române din Timișoara, un spectacol cu opera „Samson și Dalila". Spectacolul, realizat de artiștii din țara vecină, s-a bucurat de mult succes.

Plecarea președintelui Adunării Naționale a Puterii Populare din Republica Cuba

Luni dimineață a părăsit Capitala tovarășul Blas Roca Calderio, președintele Adunării Naționale a Puterii Populare din Republica Cuba, care, la invitația Marii Adunări Naționale, a făcut o vizită în țara noastră.

Oaspetele a fost însoțit de Maria Cristina Sotomayor, deputat, membru al Comisiei de relații externe a Parlamentului, și Israel Decerra Duranona, șeful departamentului organizare și administrație al Adunării Naționale.

Pe aeroportul Otopeni, parlamentarii din Cuba au fost salutați de tovarășul Nicolae Giosan, președintele Marii Adunări Naționale, de alte persoane oficiale.

Au fost prezenți Humberto Castello, ambasadorul Cubei la București, și membri ai ambasadei.

Recepție cu prilejul Zilei naționale a Italiei

Cu prilejul Zilei naționale a Republicii Italiene, ambasadorul acestei țări la București, Ernesto Mario Bolasco, a oferit, luni, o recepție.

Au participat Paul Niculescu, viceprim-ministru al guvernului, ministrul finanțelor, Lina Ciobanu, ministrul industriei ușoare, Aneta Spornic, vicepreședinte al Marii Adunări Naționale, Ion Traian Ștefănescu, ministru pentru problemele tineretului, Constantin Niță, ministru secretar de stat la Ministerul Comerțului Exterior și Cooperării Economice Internaționale, Vasile Gliga, adjunct al ministrului afacerilor externe, reprezentanți ai unor ministere și instituții centrale, oameni de știință și cultură, generali.

Au luat parte șefi de misiuni diplomatice acreditați la București, membri ai corpului diplomatic.

★

Cu același prilej, Institutul Român pentru Relațiile Culturale cu Străinătatea și Asociația de prietenie româno-italiană au organizat luni după-amiază o manifestare culturală.

(Agerpres)

Seminarul european „Accesul tineretului la muncă și participarea la viața publică"

La Costinești au început, luni, lucrările seminarului european cu tema „Accesul tineretului la muncă și participarea la viața publică", organizat de Programul european al Organizației Națiunilor Unite pentru dezvoltare socială, în colaborare cu Centrul de cercetări pentru problemele tineretului din țara noastră.

Participă delegați din partea unor organisme guvernamentale și neguvernamentale, cercetători în problemele tineretului, reprezentanți ai unor organizații naționale și internaționale de tineret.

Participanții au fost salutați de reprezentantul secretarului general al Organizației Națiunilor Unite, Peter Kuenstler, funcționar de legătură al O.N.U. pentru Programul european de dezvoltare socială, și Mihai Hirjău, secretar al C.C. al U.T.C.

În după-amiaza aceleiași zile au început dezbaterile pe grupe de lucru.

tv

PROGRAMUL 1

9,00 Telеșcoală
10,00 Roman-foileton : „Poldark". (Reluarea episodului 14)
10,55 Reportaj TV : Valea Călugărească
11,15 În alb și negru (reluare)
11,55 Telex
17,05 Telеșcoală
17,25 Curs de limba engleză
17,45 Iugoslavia '79. (Producție a studiourilor de filme iugoslave)
18,00 Festivalul național „Cîntarea României".
18,25 Revista social-politică TV
18,50 1001 de seri

PROGRAMELE 1 ȘI 2

19,00 Telejurnal
19,20 Strălucită soție a păcii și colaborării. VIZITA PREȘEDINTELUI NICOLAE CEAUȘESCU ÎN SPANIA

PROGRAMUL 1

20,10 Cîntece de viață nouă
20,20 Seară de teatru : „Țesătorii" de Gerhardt Hauptmann. Premieră TV
21,45 Telejurnal

PROGRAMUL 2

20,10 Viața economică
20,40 Publicitate
20,45 Film serial pentru copii : „Săgeata neagră" (reluare)
21,10 Telex
21,15 Muzică de cameră ● Suita în do minor op. 30 nr. 2 pentru vioară și pian de Beethoven. Interpretează : Yehudi Menuhin, acompaniat de Hephtzibach Menuhin ● Cvartetul de coarde în fa minor op. 80 de Beethoven. Interpretează cvartetul „Brahms"

vremea

Timpul probabil pentru zilele de 30, 31 mai și 1 iunie : În țară : Vremea va fi deosebit de călduroasă cu cerul variabil. Vor cădea averse izolate de ploaie însoțite pe alocuri de descărcări electrice. Vînt moderat cu intensificări. Temperaturile minime vor fi cuprinse între 10—20 de grade, iar valorile maxime între 22 și 33 de grade, izolat mai ridicate. Condiții de grindină. **În București :** Vreme deosebit de călduroasă cu cerul variabil favorabil ploii de scurtă durată. Vînt moderat. Temperatura ușor variabilă.

Cronica zilei

Primire. Tovarășul Cornel Burtică, viceprim-ministru, ministrul comerțului exterior și cooperării economice internaționale, a primit, luni la amiază, pe Metod Rotar, secretar federal pentru comerțul exterior, președintele părții iugoslave în Comisia mixtă româno-iugoslavă de colaborare economică, care participă la lucrările celei de-a XI-a sesiuni a comisiei.

Din viața partidelor comuniste și muncitorești

PARTIDUL COMUNIST PORTUGHEZ:

„Platforma unei dezvoltări democratice"

Comitetul Central al P. C. Portughez a dat publicității proiectul de teze în vederea celui de-al IX-lea Congres al partidului. Intitulat **„Cu Portugalia, pentru democrație"**, documentul a fost supus dezbaterii în toate organizațiile partidului.

Trecînd în revistă evoluțiile din viața internațională, îndeosebi cele legate de fenomenele de criză din cadrul sistemului capitalist, care se manifestă atît pe tărîm economic și social, cît și în politică, ideologie și morală, documentul scoate în evidență marile bătălii de clasă din țările capitaliste purtate de masele muncitoare pentru apărarea intereselor lor vitale. Socialismul — arată documentul — este acela care răspunde aspirațiilor popoarelor, care își sporește influența și se afirmă ca forță determinantă a progresului social. Raportul de forțe pe plan mondial, care nu se manifestă în linie dreaptă, ci cu sinuozități, ca urmare a condițiilor inegale de desfășurare a procesului revoluționar, evoluează progresiv în favoarea forțelor ce militează pentru democrație, independență națională, pace și socialism. Oamenii muncii, popoarele lumii, toate forțele progresului social sînt vital interesate ca această modificare a raportului de forțe pe plan mondial să se accentueze tot mai mult. Diversificarea crescîndă a procesului revoluționar, a obiectivelor și a căilor tactice ale fiecărei revoluții sînt rezultatul inevitabil al extinderii luptei oamenilor muncii și a popoarelor, ca și al condițiilor economice, sociale și politice diferite în care se desfășoară lupta revoluționară. Revoluțiile prezintă simultan trăsături comune, derivate din legitățile evoluției sociale și ale procesului revoluționar, ca și trăsături specifice, originale. Revoluțiile nu se copiază, nu există rețete, nici modele de revoluții.

Mișcarea comunistă și muncitorească internațională constituie în lumea contemporană forța politică cea mai influentă și cu cea mai largă bază de sprijin social, în evoluția situației internaționale și a procesului revoluționar mondial, un rol și o influență determinantă revenind țărilor socialiste.

Apreciind mișcarea de eliberare națională drept una din forțele principale ale transformărilor revoluționare din lumea contemporană, proiectul de teze relevă că destinderea și coexistența pașnică nu împiedică lupta de eliberare a popoarelor, ci, dimpotrivă, îi creează condiții favorabile de dezvoltare. Revoluția portugheză inițiată la 25 aprilie 1974 este, între altele, o confirmare a acestei realități. În document sînt evidențiate principalele cuceriri și realizări ale revoluției portugheze — instaurarea libertăților democratice ; îmbunătățirea condițiilor de viață ale oamenilor muncii, îndeosebi ale păturilor celor mai defavorizate ; stabilirea controlului muncitoresc în numeroase întreprinderi ; naționalizările și lichidarea grupurilor monopoliste ; înfăptuirea reformei agrare în zona latifundiilor ; sfîrșitul războiului colonial ; promovarea de relații externe diversificate, deschise spre toate țările lumii, inclusiv spre statele socialiste. Toate acestea au corespuns intereselor vitale și aspirațiilor maselor muncitoare, ale majorității covîrșitoare a poporului portughez. Caracteristicile specifice ale democrației portugheze, realizată prin revoluție și consacrată în Constituția republicii, nu este o creație artificială, ci corespunde condițiilor obiective concrete ale societății portugheze, adaugă proiectul de teze. Sînt evocate apoi numeroasele tentative ale reacțiunii de a lichida cuceririle revoluționare prin sabotaj economic, presiuni politice vizînd destabilizarea, printr-o așanumită „contrarevoluție legislativă" — adică revenirea asupra unor prevederi importante privind naționalizările și reforma agrară — prin numeroase alte forme și metode vizînd recîștigarea pozițiilor pierdute. În legătură cu aceasta, documentul consideră că lipsa unei înțelegeri între socialiști și comuniști a împiedicat ca majoritatea obținută de forțele stîngii la alegerile parlamentare din 1976 să se concretizeze într-o colaborare a acestor partide la nivel guvernamental, iar acest lucru a stat la originea instabilității guvernelor formate de atunci.

Partidul Comunist Portughez afirmă că există o ieșire din criza economică, socială și politică, că există o alternativă democratică la politica actuală. P.C.P. propune poporului portughez și tuturor democraților o platformă în vederea unei alternative democratice, garantarea libertăților și a democrației politice, asigurarea redresării economice și a dezvoltării țării pe baza cuceririlor revoluției de la 25 aprilie 1974, îmbunătățirea condițiilor de viață, materiale și culturale, ale poporului, promovarea unei politici externe de independență națională.

Ținînd seama de importanța hotărîtoare a sectoarelor naționalizate și a zonei reformei agrare, ca și prin ponderea pe care o au în economia națională întreprinderile — industriale, comerciale și agrare — mici și mijlocii, tocmai de la aceste sectoare trebuie să se pornească în vederea redresării economice, și nu de la marele capital. În acest sens, P. C. Portughez se pronunță pentru măsuri economice privind dinamizarea sectorului naționalizat, mobilizarea resurselor energetice, planificarea dezvoltării industriale, politica fiscală, monetară și de credit, revizuirea priorităților la o serie de proiecte industriale, sprijinirea micilor producători, diversificarea accelerată a comerțului exterior și altele.

Pe plan extern, platforma P.C.P. consideră drept punct fundamental promovarea unei politici care să asigure unitatea, independența și integritatea teritorială a țării. Apărarea independenței naționale presupune o politică externă orientată spre diversificarea relațiilor cu alte țări, pe baza principiilor egalității, a respectării suveranității și a intereselor mutuale, a neamestecului în treburile interne ; dezvoltarea relațiilor de prietenie și cooperare cu țările capitaliste, îndeosebi cu cele din Europa occidentală și cu Statele Unite ; acorduri cu Piața comună, excluzînd integrarea economică sau politică ; negocieri cu N.A.T.O. privind reexaminarea obligațiilor și angajamentelor portugheze, în cadrul perspectivei de destindere, de coexistență pașnică, de dizolvare a blocurilor militare, de retragere a bazelor militare străine de pe teritoriul portughez ; dezvoltarea relațiilor de prietenie și cooperare cu țările socialiste, folosindu-se imensele posibilități existente ; dezvoltarea relațiilor de prietenie și cooperare cu fostele colonii africane ale Portugaliei, cu toate țările lumii a treia ; o politică de pace, favorabilă destinderii, reducerii forțelor armate, a armamentelor strategice ofensive, o politică favorabilă îndeplinirii prevederilor Actului final de la Helsinki.

Prin politica pe care o promovează, ca și prin legăturile strînse și profunde cu clasa muncitoare, cu masele populare, P.C.P. a devenit o forță necesară, indispensabilă și de neînlocuit pentru soluționarea marilor probleme naționale și construirea societății democratice în Portugalia, se spune în încheiere în proiectul de teze.

● SPORT ● SPORT ● SPORT ● SPORT ● SPORT

POST-SCRIPTUM LA BALCANIADA DE VOLEI

Azi ca azi, dar cum pregătim schimbul de mîine ?

Ediția 1979 a Balcaniadei de volei — competiție ce se organizează, prin tradiție, în fiecare lună mai — a fost gazduită de capitala țării noastre și s-a încheiat cu succesul formațiilor României (la masculin) și Bulgariei (la feminin).

Victoria formației **Oros, Dumănoiu, Pop, Tutovan, Girleanu, Enescu** (sextetul de bază folosit) a fost pe cît de categorică, pe atît de așteptată, dată fiind forma actuală excelentă a lotului nostru masculin, alcătuit din jucători de la Dinamo (care a cîștigat „Cupa cupelor") și de la Steaua (care a jucat finala „Cupei campionilor europeni"). Felicitîndu-i pe băieți — deopotrivă și pe antrenorii **Nicolae Sotir, Fl. Balaiș, Șt. Tudor** — le urăm succese și mai răsunătoare în acest an competițional, mai ales la viitoarele „europene" din Franța, unde vor încerca totodată și calificarea pentru Olimpiadă.

Reprezentativa noastră feminină — pînă acum cîștigătoare a șase din cele nouă ediții anterioare — n-a reușit să-și adjudece și titlul ediției jubiliare, cu toate că a jucat pe teren propriu și a dorit foarte mult această performanță pentru care a luptat din răsputeri. Ea a trebuit să se recunoască învinsă (2—3) de o formație pe care în anul precedent o întrecuse la aceasta acasă. Evident, ratarea unui titlu balcanic nu e o tragedie, și nu ne propunem aici să disecăm meciul respectiv, deși s-ar putea vorbi despre greșelile comise de volebalistele noastre la preluări, despre blocajul lor lipsit de vlagă sau despre anemia forței lor de atac. Nu facem acest lucru, întrucît ni se pare că mai mult nu puteam cere de la un sextet ca acela folosit duminică în majoritatea timpului de joc : **Mariana Ionescu, Irina Petculeț, Doina Săvoiu, Maria Enache, Constanța Bălășoiu-Iorga, Victoria Banciu.** Este, după cum se vede, o formație cu îndelungată experiență competițională (în afară de Petculeț, care are numai 60 de selecționări, celelalte au adunat între 100 și aproape 400 de selecționări), dar care — iertați să fim că facem public niște date personale — are o vîrstă medie de la care nu se mai pot pretinde performanțe maxime : 30 23, 24, 29, 31 27 — iată cîți ani numără jucătoarele noastre de bază ! Să fim bine înțeleși, nu avem nimic împotriva acestor admirabile jucătoare, avem chiar tot respectul pentru serviciile ce le-au adus și le aduc voleiului românesc. Dar pînă cînd să le cerem tot lor să ne reprezinte în arena internațională ?

Discuția comportă două aspecte. Primul, al **selecției.** Chiar dacă voleibalistele mai vîrstnice sînt și la ora aceasta cele mai bune — și, din nefericire pentru viitorul imediat al voleiului nostru feminin, așa este — apare de neînțeles în cu scop nu s-a alcătuit o formație mai tînără, care să fie rodată în competiția balcanică și să ne alegem cu ceva (între altele, fie spus, așa au procedat anul trecut vecinii noștri bulgari, iar acum acea echipă atunci debutantă ne-a învins !). Dacă nu era Balcaniadă, ci o mare competiție oficială, se justifica să fie selecționată o echipă cu experiență, dar așa, ce-aveam de pierdut ? De pierdut tot am pierdut titlul, dar n-am cîștigat o nouă echipă !

Al doilea aspect, mai important și mai criticabil, este acela că **voleiul feminin nu beneficiază în prezent de un buchet de talente bine pregătite pentru selecționare.** De ce ? Pentru că — așa cum se aprecia la o recentă consfătuire — de cîțiva ani bunișori se lucrează puțin și necorespunzător pentru depistarea, creșterea și pregătirea valorilor în volei. Atît în cel feminin, cît și în cel masculin (unde în spatele actualului lot nu se întrevăd mari talente tinere). Nici la cluburi (Galați, Craiova, Constanța, Timișoara, Cluj-Napoca constituie în acest sens exemple concludente), nici la nivelul loturilor naționale !

Principala concluzie a Balcaniadei încheiate duminica trecută este, deci, că trebuie să ne întoarcem cu fața spre tineret, spre copii și juniori — atît în voleiul feminin (unde însăși reprezentativa națională se cere remaniată), cît și în cel masculin (pentru pregătirea unui schimb de mîine pe măsura excelenților titulari de azi). Numai procedînd astfel vom reuși să recuperăm cît de cît din timpul pierdut pentru că ne-am interesat prea mult de prezent și prea puțin de viitor.

Problema schimbului de mîine se ridică nu numai în volei ; mai sînt și alte jocuri sportive în care s-a manifestat aceeași greșită orientare. Azi, însă, ne-am referit la volei.

Gheorghe MITROI

În cîteva rînduri

● La competiția internațională de caiac-canoe „Regata Moscova" reprezentanții culorilor sportive românești au obținut trei victorii, prin Ivan Patzaichin la canoe simplu 1 000 m, Lipat Varabiev la canoe 500 m și frații Toma și Gheorghe Simionov la canoe dublu 1 000 m.

● Desfășurată la Varna, întîlnirea internațională amicală de gimnastică dintre selecționatele de junioare ale Bulgariei și României s-a încheiat cu scorul de 181,35—178,00 puncte în favoarea sportivelor române. La individual compus, pe primul loc s-au clasat, la egalitate, Lavinia Agachi (România) și Dimitrinka Filipova (Bulgaria) — cu cîte 36,70 puncte, urmate de Daniela Bealcu (România) — 36,40 puncte și Zoia Grinciarova (Bulgaria) — 35,95 puncte.

● În ziua a doua a competiției internaționale de canotaj academic „Regata Pancearevo", echipajul feminin de 8 plus 1 al României a obținut o spectaculoasă victorie, întrecînd cu o lungime de barcă formația Bulgariei. De asemenea, echipajele feminine ale României la dublu cu visle și 4 cu visle s-au situat pe locul I.

În concursul masculin, la skif 2 plus 1, echipajul României a obținut victoria, întrecînd formațiile Bulgariei și Cehoslovaciei. La 2 fără cîrmaci, canotorii români s-au situat pe locul secund.

Caietele de desen ale copiilor noștri

(Urmare din pag. I)

prin oraș și m-am oprit la prima școală ce mi-a ieșit în cale. Deci școala generală 164 din centrul cartierului Drumul Taberei...

După ora de desen, cu degetele încă mînjite cu vopsele, se află în fața mea un „puști" cu ochi iscoditori care-mi întinde cu gesturi delicate o planșă, ultima lui „operă".

— Se numește „Primăvara".

Cum arată „primăvara" lui Florin Doru Ionescu din clasa a III-a B ? Aproape pe întreaga suprafață, conturul unei fete cu plete lungi și cu o rochie pînă în pămînt, galbenă, foarte galbenă. Ochii, două puncte mari de azur. Gura, o floare roșie. Frapantă este rochia. Pentru că rochia aceasta a primăverii, în „viziunea artistului", este și ea împodobită cu desene. Pe această vaporoasă rochie a primăverii urcă și coboară tractoare... Răsar flori și zboară fluturi... Oameni, cu diverse unelte, muncesc la cîmp... Deci o primăvară a soarelui, a florilor, a cerului senin, dar și a muncii.

Băiatul e un citadin. De aceea, el a mai desenat și o altă primăvară. A orașului. Și chiar a cartierului în care s-a născut și crește fără griji, cu caiete de desen și cu vopsele din belșug (și, nu-i puțin lucru, cu un profesor de desen, membru al Uniunii artiștilor plastici). Să-i privim deci desenul și să vedem în ce fel de loc trăiește Florin Doru. Un bulevard cu blocuri înalte și viu colorate, cu mulți copaci și suprafețe verzi. Apoi o piață cu multă lume sub copertinele de beton. Alături o parcare pentru multe, multe automobile de toate culorile. Mai încolo un parc, în mijlocul lui un lac pe care se plimbă oamenii cu bărcile. Un parc de joacă pentru copii, cu leagăne, cu nisiparniță, cu tobogan... Unde au încăput toate astea într-un singur desen ? E „secretul" artistului. Au încăput pentru că trebuiau să încapă de vreme ce existau în realitatea pe care micul pictor voia s-o surprindă în opera lui.

Alături de el, un altul este nerăbdător să-și arate desenele.

— Tudor Șerban din clasa a III-a B, unde ai văzut tu toate acestea ?

— La munte, cînd am fost cu părinții, pe șantier, că părinții mei lucrează la Institutul de studii și proiectări hidroenergetice...

— Și-ai desenat și o hidrocentrală ?

— În alt desen, în mai multe... Baraje, lacuri de acumulare...

Valentin Chivu, din clasa a IV-a C, mi-a arătat o planșă care se numește „Senin de vară". Două case lungi, înalte și cu multe ferestre („Sînt casele bunicilor mei de la țară"). Dincolo de ele un cîmp întins de un galben orbitor în care ici-colo sînt sugerate doar spicele de grîu. („Era un lan mare de grîu în spatele caselor bunicilor mei"). În lanul de grîu, trei combine roșii. („Tocmai era timpul secerișului și lucrătorii de la stațiunea experimentală recoltau grîul"). Cîmpul cu grîu și combine acoperă tot restul spațiului, nu se mai vede altceva. Dar autorul ține să precizeze că dincolo de grîu se mai vedea ceva, dar nu i-a mai încăput lui în desen : clădirile aflate în construcție ale unui institut de mecanizare a agriculturii.

Am văzut apoi alte și alte desene. Un șantier de explorări miniere (o gură de mină, un trenuleț, mineri, o șosea cu camioane mari, „Tata e geolog și m-a luat de multe ori cu el"). Apoi un șantier de blocuri, cu macarale, betoniere, camioane și constructori cu căști albastre. („În fața blocului nostru se construiesc alte blocuri"). Un peisaj marin cu hoteluri foarte înalte, cu plajă însorită, cu un vapor în largul mării. (Adrian Munteanu, clasa a IV-a E). „O stație pe lună, în anul 2000", lucrare ce-i aparține lui Florin Baciu din clasa a IV-a E și înfățișează cu minuție și fantezie, un cosmodrom pe lună, cu rachete și rampe de lansare, cu vehicule lunare terbil de ciudate dar desenate cu precizie, cu, desigur, cosmonauți albaștri și delicați, parcă prinși într-un dans sideral.

De ce sînt atît de mari caietele de desen ale copiilor de azi ? Iată un răspuns posibil : ca să încapă în ele realitățile vieții ce-i înconjoară. Ca să deseneze primăvara cu toate florile și cu toate cîmpurile ei străbătute de tractoare. Ca să adune în suprafețe intens colorate seninul de vară cu bogatele lui lanuri de grîu pe care navighează flote întregi de combine roșii. Ca să poată așeza în planșele lor bulevarde și cartiere întregi cu parcurile, magazinele, mașinile, cu toată viața ce clocotește în ele și în necontenita lor extindere. Ca să poată desena munții cu hidrocentrale, cu șantiere, cu rețele de înaltă tensiune, cu cabane și autocare turistice. Ca să poată surprinde în toată splendoarea lor soarele și apa mării, cu plajele, cu hotelurile moderne, cu vapoarele lor. Pentru că toate acestea se răsfring în sufletele lor ca în oglinzi fermecate. Și îi îndeamnă, îi cheamă irezistibil să le ilustreze în culori adînci, intense ori suave...

În fiecare zi trec pe străzile noastre mii și zeci de mii de copii purtînd sub braț marile lor caiete pentru desen. Privindu-i, să ne gîndim că în acele zeci și sute de mii de desene, fermecătoare în stîngăcia lor, se află lumea minunată a unei realități ce-i face cu adevărat fericiți.

DE PRETUTINDENI

● **REUNIUNE INTERNAȚIONALĂ CONSACRATĂ ACUPUNCTURII.** Peste 300 de specialiști chinezi, împreună cu 150 de savanți din 37 de țări, vor participa la Beijing, cu începere de la 1 iunie, la cel mai important forum internațional de pînă acum consacrat acupuncturii. Delegaților li se va oferi prilejul de a asista la operații de acupunctură în mai multe spitale și centre de cercetări din capitala Republicii Populare Chineze. Agenția China Nouă precizează că cel mai vechi tratat chinez de acupunctura a fost elaborat în perioada 475—221 î.e.n.

● **TIMBRELE SALVATOARE.** Parlamentul micului stat european Liechtenstein a aprobat pentru anul trecut, 1978, un buget care prevedea un deficit de 400 000 franci elvețieni. Totuși, bilanțul anului s-a încheiat cu un neașteptat și substanțial sold activ. După cum s-a constatat, salvarea a venit din desfacerea timbrelor lor, activitate care constituie un monopol al statului. În decurs de un an, vînzarea timbrelor — deosebit de variate și frumoase și, în consecință, foarte căutate de filateliști — a adus Liechtensteinului peste 10 milioane de franci.

● **UN „FRATE AL DIAMANTULUI".** La Institutul de fizică a corpurilor solide și a semiconductorilor al Academiei de Științe a R.S.S. Bieloruse s-a creat un material extradur denumit „belbor". Fiind dur, rezistînd la presiuni și temperaturi uriașe, inevitabile în condițiile așchierii rapide, „belbor"-ul a mai fost denumit și „fratele diamantului". Cercetătorii au reușit să obțină, de asemenea, mari blocuri de „belbor" care pot fi sudate. Această calitate deschide sculelor cu tăișul din „belbor" calea spre cea mai dificilă operație de așchiere, cea a fontei și a oțelurilor extradure.

● **COMPUTERUL — CASIER.** În vederea ușurării operațiilor bancare, în Japonia a fost realizat un dispozitiv electronic (prevăzut cu microprocesori) de numărare a bancnotelor. Dispozitivul poate extrage cu mare viteză (15 bancnote pe secundă) dintr-un teanc mai mare suma exactă pe care casierul o înscrie, în prealabil, pe o claviatură. Pentru facilitarea operației, bancnotele ce urmează a fi numărate sînt depozitate în mici seifuri transportabile.

● **O SCRIITOARE REMARCABILĂ.** A încetat din viață, în vîrstă de 84 de ani, scriitoarea Jean Rhys, considerată una din cele mai mari romanciere ale Marii Britanii. Ea a devenit celebră datorită operelor sale în care descrie, cu o inegalabilă forță de sugestie, condiția de alienare a femeii într-o lume — lumea occidentală dintre cele două războaie mondiale — care înăbușă aspirațiile de puritate și fericire ale sufletului feminin. Înfățișarea veridică a realităților unei societăți în derivă, stilul elegant cu rezonanțe adesea cehoviene, conferă dispărutei un loc aparte în literatura contemporană.

● **VINUL ȘI CIRCULAȚIA SANGUINĂ.** Cei ce preferă vinul din struguri, în cantități rezonabile, desigur, altor băuturi spirtoase, se bucură de o mai bună circulație sanguină. Constatarea a fost popularizată de o revistă medicală britanică în urma unui sondaj efectuat în 18 țări situate în diferite regiuni geografice ale lumii. A reieșit că cea mai coborîtă rată a mortalității cauzată de maladiile cardio-vasculare se înregistrează în țările producătoare de struguri.

„O expresie semnificativă a politicii României de destindere și pace, de amplificare a cooperării multilaterale cu toate țările lumii"

Ample relatări și comentarii în presa internațională cu privire la vizita de stat întreprinsă de tovarășul Nicolae Ceaușescu, împreună cu tovarășa Elena Ceaușescu, în Spania

Vizita de stat pe care tovarășul Nicolae Ceaușescu, președintele Republicii Socialiste România, împreună cu tovarășa Elena Ceaușescu, a efectuat-o, la invitația regelui Juan Carlos I și a reginei Sofia, în Spania a suscitat un viu interes în numeroase țări ale lumii. Presa, radioteleviziunea, celelalte mijloace de informare de masă au relatat pe larg momentele principale ale vizitei, relevînd primirea deosebit de călduroasă de care s-au bucurat înalții soli ai poporului român, sentimentele de deosebită stimă și considerație cu care au fost întîmpinați — expresie grăitoare a prestigiului președintelui României, tovarășul Nicolae Ceaușescu, personalitate proeminentă a vieții politice internaționale om politic de seamă al epocii noastre.

Vizita tovarășului Nicolae Ceaușescu și a tovarășei Elena Ceaușescu în Spania este apreciată ca o nouă și strălucită solie de pace și colaborare, ca o magistrală contribuție la afirmarea viguroasă a României în lume, la dezvoltarea largă a conlucrării reciproc avantajoase dintre poporul român și celelalte popoare, ca o exemplificare fericită a modului în care două țări cu sisteme social-politice diferite pot acționa împreună pentru identificarea unor căi noi de lărgire și adîncire a colaborării bilaterale, de abordare constructivă a marilor probleme ale lumii contemporane, în interesul cauzei generale a înțelegerii și apropierii între popoare, progresului și păcii.

În ansamblul aprecierilor se relevă caracterul de lucru al vizitei, rezultatele concrete cu care s-a soldat dialogul la nivel înalt româno-spaniol, ceea ce face ca vizita să se înscrie ca un moment remarcabil, de deosebită însemnătate, în cronica relațiilor tradiționale de prietenie și conlucrare rodnică dintre cele două țări și popoare. Comentînd rezultatele vizitei, presa din numeroase țări reliefează concepția profund științifică, clarvăzătoare a președintelui Nicolae Ceaușescu în problemele vieții internaționale, prodigioasa sa activitate, desfășurată și cu acest prilej, în vederea promovării unor relații internaționale noi, care să asigure egalitatea deplină a tuturor națiunilor și țărilor, într-un climat de înțelegere, conlucrare pașnică și respect reciproc.

Ziarele sovietice „PRAVDA" și „IZVESTIA" au informat despre vizita președintelui Nicolae Ceaușescu în Spania; ele au preluat relatarea agenției T.A.S.S. despre sosirea președintelui Republicii Socialiste România, Nicolae Ceaușescu, la Madrid, într-o vizită de stat, la invitația regelui Spaniei, Juan Carlos I. „În declarația comună asupra convorbirilor desfășurate în capitala Spaniei — relatează agenția T.A.S.S. — se exprimă **hotărîrea părților de a dezvolta și pe viitor relații de prietenie și colaborare în interesul celor două popoare, precum și al cauzei destinderii, păcii și colaborării în Europa și în întreaga lume**".

Spania și România, relatează la rîndul său agenția CHINA NOUĂ, afirmă într-o declarație comună adoptată la Madrid că **toate țările trebuie să aibă dreptul de a-și alege și urma în mod liber propria cale de dezvoltare politică, economică și socială**. „Pacea și securitatea continentului european, subliniază documentul, trebuie consolidate". De asemenea, **„cele două părți au subliniat interesul lor pentru consolidarea păcii, stabilirea de relații de bună vecinătate, de înțelegere și cooperare în Balcani, în regiunea Mediteranei și în alte zone ale continentului"**. Cele două părți — continuă agenția China Nouă — au constatat existența unor fenomene îngrijorătoare, ca accelerarea cursei înarmărilor și existența unor focare de incordare și conflict. **Ele chemă marile state ale lumii să întreprindă măsuri concrete pentru a se pune capăt cursei înarmărilor și a se reduce pericolul conflictelor militare.** Agenția informează apoi că „cele două părți s-au pronunțat pentru o reglementare globală și pașnică a conflictului din Orientul Mijlociu, prin retragerea Israelului din teritoriile arabe ocupate în urma războiului din 1967, recunoașterea drepturilor legitime ale poporului palestinian, inclusiv a dreptului la autodeterminare, și garantarea securității și păcii tuturor țărilor din regiune.

Agenția iugoslavă de știri „TANIUG", după ce arată că **vizita președintelui României la Madrid este „prima vizită pe care o întreprinde în această țară șeful unui stat socialist"**, remarcă faptul că aceasta **„este apreciată în cercurile de observatori din capitala spaniolă ca un eveniment important pentru deschiderea Spaniei spre țările din Europa răsăriteană"**. „Taniug" informează despre principalele momente ale vizitei, despre convorbirile președintelui Nicolae Ceaușescu cu regele Juan Carlos I și cu premierul Adolfo Suarez.

Ziarele ungare „MAGYAR NEMZET", „MAGYAR HIRLAP" „NEPSZAWA" și „VILAGGAZDSAG" au publicat relatări în care și-au informat cititorii asupra vizitei de stat în Spania a tovarășului Nicolae Ceaușescu și a tovarășei Elena Ceaușescu.

Cotidianul din R.D. Germană „BERLINER ZEITUNG" a informat pe prima pagină despre vizita președintelui Nicolae Ceaușescu și a tovarășei Elena Ceaușescu în Spania.

Relatînd sosirea președintelui României la Madrid „în prima vizită oficială efectuată în Spania de un șef de stat socialist", agenția „UNITED PRESS INTERNATIONAL" subliniază că „regele Juan Carlos I, regina Sofia, premierul Adolfo Suarez și ministrul de externe Marcelino Oreja Aguirre s-au aflat în fruntea delegației care l-a întîmpinat la aeroportul Barajas pe președintele Nicolae Ceaușescu și delegația română". Președintele României, Nicolae Ceaușescu, și premierul Adolfo Suarez — transmite U.P.I. — s-au pronunțat pentru încetarea cursei înarmărilor în Europa. Într-o declarație comună dată publicității se arată că **cele două părți au subliniat necesitatea adoptării unor proceduri stricte de limitare a armamentelor în Europa pentru a fi astfel prevenite posibile confruntări militare și a asigura pacea pe continent.**

Agenția „FRANCE PRESSE", prezentînd pe larg diferite momente ale vizitei, scoate în evidență primirea călduroasă cu care înalții oaspeți ai poporului român au fost întîmpinați pretutindeni, faptul că șeful statului nostru s-a întreținut amical cu tehnicieni și muncitori de la Combinatul siderurgic „Altas Hornos del Mediteraneo" din Sagunto. „În cuvintările rostite cu prilejul înmînării cheii orașului Valencia președintelui Nicolae Ceaușescu — menționează France Presse — se evidențiază prietenia dintre România și Spania. **Președintele Nicolae Ceaușescu**, continuă agenția citată, **și-a reafirmat la Madrid opoziția față de „orice tip de colonialism și imperialism"** și a subliniat că Conferința de la Madrid privind securitatea și cooperarea în Europa, din 1980, **„va marca un nou pas în direcția păcii și independenței"**. Problemele dezarmării generale și totale sub control internațional eficient și criza din Orientul Mijlociu s-au aflat în centrul convorbirilor dintre președintele Nicolae Ceaușescu și premierul Adolfo Suarez".

Ziarul italian „IL POPOLO" — sub titlul **„La Madrid Ceaușescu propune dezarmarea nucleară în Europa"** — scrie: **„Președintele Nicolae Ceaușescu a lansat un nou apel pentru dezarmare nucleară în Europa, pentru a se asigura pacea mondială.** Vorbind în cadrul recepției oferite în onoarea sa de regele Juan Carlos I, președintele României a spus că cele două țări trebuie să colaboreze pentru a se ajunge la dezarmare, lucru vital pentru securitatea Europei și a lumii. Ele trebuie să constituie un exemplu de cooperare între țări cu ideologii diferite. Președintele Nicolae Ceaușescu a avertizat că, în problemele internaționale, există orientări politice colonialiste și imperialiste susceptibile să creeze animozitate și tensiune.

Ziarul „L'HUMANITE", organul P.C. Francez, își informează cititorii despre sosirea la Madrid a tovarășului Nicolae Ceaușescu și despre diferite momente semnificative ale vizitei în Spania a președintelui României. La rîndul său, cotidianul „LE MONDE" publică un articol în care relevă că problemele dezarmării și îndeosebi cele ale viitoarei reuniuni a Conferinței pentru securitate și cooperare în Europa, care urmează să aibă loc în capitala Spaniei, în 1980, s-au aflat printre temele abordate în cadrul convorbirilor la nivel înalt.

În Anglia, ziarul „FINANCIAL TIMES", sub titlul „Ceaușescu vizitează Spania", trece în revistă relațiile economice româno-spaniole, subliniind că „unii oameni de afaceri spanioli au început să considere România ca un loc propice pentru întreprinderi comune".

„LE DRAPEAU ROUGE", organ al P.C. din Belgia, scoate în evidență în informația sa privind acest eveniment de mare rezonanță în relațiile româno-spaniole faptul că tovarășul Nicolae Ceaușescu este „primul șef de stat dintr-o țară socialistă care face o vizită oficială în Spania".

Ziarul austriac „DIE PRESSE" a publicat o știre în care menționează că **„președintele Nicolae Ceaușescu se pronunță pentru adoptarea unor măsuri ferme împotriva înarmării nucleare, în vederea menținerii securității în Europa.** Această declarație a fost făcută de președintele român cu ocazia banchetului oferit în onoarea sa".

Știri similare au publicat și cotidianul „ARBEITER ZEITUNG", precum și organul P.C. din Austria, „VOLKSSTIMME".

Sub titlul „Președintele român în vizită în Spania", cotidianul brazilian „O ESTADO DE SAO PAULO" publică un amplu articol însoțit de fotografia președintelui Nicolae Ceaușescu și a regelui Juan Carlos I la sosirea șefului statului român în Spania. Ziarul arata că „Madridul a fost impodobit cu steagurile naționale ale celor două țări pentru a primi pe președintele României și pe soția sa, Elena Ceaușescu, care au fost întîmpinați la aeroportul Las Barajas de regele Juan Carlos I și regina Sofia". Referindu-se la interviul acordat de președintele Nicolae Ceaușescu ziarului „Informaciones", cotidianul brazilian relevă: **„Președintele României și-a exprimat speranța că viitoarea reuniune privind securitatea și cooperarea în Europa, care va avea loc la Madrid, în 1980, va obține rezultate mai bune decît conferința anterioară".**

Cunoscutul cotidian „CLARIN", din Buenos Aires, a publicat un articol în care, evidențiind importanța vizitei președintelui Nicolae Ceaușescu și a tovarășei Elena Ceaușescu în Spania, arată că „această acțiune este rezultatul faptului că între cele două țări există legături puternice de ordin comercial, cultural și de altă natură, statornicite oficial din anul 1967. Mai mult decît atît, **vizita președintelui României în Spania este rezultatul politicii de destindere și pace promovate de România, al dorinței de a amplifica și dezvolta cooperarea pe multiple planuri cu toate statele lumii**".

Articolul relevă că pe agenda discuțiilor la nivel înalt au figurat prioritar problema securității și cooperării în Europa și organizarea viitoarei reuniuni europene, la Madrid, în 1980.

Președintele Sudanului a primit pe conducătorul delegației P. C. R.

KHARTUM, 28 (Agerpres). — Președintele Republicii Democratice Sudan, Gaafar Mohammed El-Nimeiri, a primit luni pe tovarășul Emil Drăgănescu, membru al Comitetului Politic Executiv al C.C. al P.C.R., conducătorul delegației Partidului Comunist Român care a participat la festivitățile de la 25 mai, prilejuite de cea de-a X-a aniversare a revoluției sudaneze.

Din partea tovarășului Nicolae Ceaușescu, președintele Republicii Socialiste România, și a tovarășei Elena Ceaușescu au fost transmise președintelui Gaafar Mohammed El-Nimeiri și doamnei Buseina Nimeiri urări de sănătate și fericire personală, precum și urări de progres și prosperitate poporului sudanez.

Mulțumind, președintele Gaafar Mohammed El-Nimeiri a rugat să se transmită președintelui Nicolae Ceaușescu și tovarășei Elena Ceaușescu urări de sănătate, de fericire personală, de viață îndelungată și de prosperitate pentru poporul român.

Delegația Partidului Comunist Român a fost primită în aceeași zi de Aboul Qassim Mohammed Ibrahim, prim-vicepreședinte al Republicii Democratice Sudan și secretar general al Uniunii Socialiste Sudaneze, și s-a întîlnit cu alți conducători de partid și de stat sudanezi. Interlocutorii au dat o înaltă apreciere recentei vizite efectuate de tovarășul Nicolae Ceaușescu și tovarășa Elena Ceaușescu în Sudan, subliniind importanța deosebită a înțelegerilor și documentelor semnate cu acest prilej pentru dezvoltarea în continuare a colaborării și cooperării pe multiple planuri dintre România și Sudan.

Pentru intensificarea eforturilor în vederea abolirii politicii de apartheid

KINGSTON 28 (Agerpres). — Comitetul special al O.N.U. pentru apartheid, care s-a reunit la Kingston (Jamaica), a lansat un apel pentru intensificarea eforturilor în vederea abolirii politicii de apartheid și discriminare rasială, subliniind necesitatea elaborării unor noi strategii în acest sens.

Comunicatul dat publicității la încheierea reuniunii subliniază, totodată, ilegitimitatea noului guvern care urmează să fie instalat în Rhodesia, în cadrul așa-zisei reglementări interne inițiată de Ian Smith. Comitetul special al O.N.U. cere tuturor statelor să denunțe manevrele regimului Smith vizînd instaurarea unui guvern marionetă la Salisbury și să acorde asistența necesară forțelor patriotice din această țară care luptă pentru soluționarea reală și echitabilă a situației din Rhodesia.

★

WASHINGTON 28 (Agerpres). — Într-un interviu acordat revistei americane „Newsweek", copreședintele Frontului Patriotic Zimbabwe, Joshua Nkomo, a denunțat manevrele regimului minoritar de la Salisbury vizînd instalarea la conducere a unui guvern marionetă prin intermediul căruia să-și poată păstra dominația asupra populației de culoare, majoritară în țară. El a arătat că așa-zisele alegeri care au avut loc în Rhodesia nu au reprezentat o consultare electorală reală, deoarece aceasta s-a desfășurat sub regimul stării de urgență, într-o țară unde domnește legea marțială.

În încheiere, copreședintele Frontului Patriotic Zimbabwe a subliniat hotărîrea forțelor patriotice din această țară de a-și continua lupta pentru realizarea unei soluționări echitabile a situației din Rhodesia, în conformitate cu aspirațiile legitime ale populației de culoare majoritare.

Grecia a aderat la C. E. E.

ATENA 28 (Agerpres). — La Atena a avut loc luni semnarea actului de aderare a Greciei la Piața comună. Din partea Greciei, documentul a fost semnat de președintele Constantin Tsatsos, iar în numele C.E.E., de președintele Franței, Valéry Giscard d'Estaing, a cărui țară deține în prezent președinția Comunității Economice Europene.

Semnarea reprezintă rezultatul unor negocieri care se desfășoară de doi ani, după un îndelungat statut de asociere, de circa 20 de ani, a Greciei la C.E.E.

De menționat că actul de aderare, împreună cu un alt document, conținînd condițiile aderării, va intra în vigoare la 1 ianuarie 1981. Aderarea se va produce în etape: o perioadă de tranziție de cinci ani, cînd Grecia va beneficia de asistență în valoare de 1,8 miliarde dolari, „pentru a-și întări și adapta economia la cerințele C.E.E. și a aboli tarifele asupra importurilor provenind din țările Pieței comune"; aderarea totală va interveni abia în 1988.

Reuniunea de la Manila

MANILA 28. — Trimisul special al Agerpres, I. Socaciu, transmite: Lucrările celei de-a V-a Conferințe a Națiunilor Unite pentru Comerț și Dezvoltare au intrat, luni, în ultima săptămînă — considerată decisivă — în cursul căreia vor fi elaborate și aprobate documentele finale. Calendarul dezbaterilor, dat publicității de prezidiul conferinței, preconizează ca lucrările grupurilor de negocieri și de contacte să se încheie miercuri, cînd va fi convocată ședința plenară a Conferinței pentru aprobarea documentelor convenite în cadrul acestor grupuri. Deși negocierile se dovedesc dificile, întrucît țările industrializate continuă linia lor obstrucționistă, în cercurile conferinței se exprimă totuși optimism în legătură cu șansele elaborării de proiecte și recomandări într-o serie de probleme importante ale ordinii de zi, astfel încît să se realizeze noi pași pe calea restructurării economiei și comerțului mondial, a edificării unei noi ordini economice internaționale.

Agențiile de presă transmit:

Ședința Comisiei permanente C.A.E.R. pentru industria radiotehnică și electrotehnică a avut loc în R.S.F. Iugoslavia. În această a 32-a ședință a comisiei au fost examinate stadiul realizării unor acțiuni din programele speciale de colaborare pe termen lung, direcțiile principale privind specializarea și cooperarea în elaborarea și producția de microprocesoare, dispozitive de memorizare, dispozitive semiconductoare, optoelectronice și circuite integrate pentru televizoare color. Lucrările s-au desfășurat într-o atmosferă prietenească și de înțelegere reciprocă.

Președintele I. B. Tito a sosit la Alger, într-o vizită oficială de prietenie, la invitația lui Chadli Bendjedid, președintele Republicii Algeriene Democratice și Populare, secretarul general al Partidului Frontul de Eliberare Națională.

În întreaga Chină a fost difuzat volumul „Coșbuc — Poeme alese", apărut anul acesta în editura „Literatura poporului" din Beijing. Noua traducere a poeziilor lui Coșbuc în limba chineză aparține profesorului Feng Zhichen și cuprinde o amplă selecție din opera poetului român, cu precădere poezia patriotică și socială.

Program de acțiune al comuniștilor elvețieni. La Zürich au luat sfîrșit lucrările unei conferințe extraordinare de două zile a Partidului Elvețian al Muncii (P.E.M.). În cuvîntarea de încheiere a lucrărilor, Armand Magnin, secretar general al P.E.M., a arătat că a fost elaborat un program de acțiune care stabilește țelurile pe termen scurt și mijlociu ale luptei P.E.M. pentru bunăstare, pace și socialism. Comuniștii elvețieni se pronunță pentru o politică externă a țării aflată în slujba păcii și destinderii internaționale, respectîndu-se statutul de neutralitate al Elveției.

Declarație a P.C. din Salvador. Partidul Comunist din Salvador, care acționează în condiții de ilegalitate, a dat publicității o declarație împotriva încercărilor autorităților de a slăbi și a scinda organizațiile muncitorești din Salvador. Succesele demonstrațiilor de masă ale oamenilor muncii, se spune în declarație, confirmă justețea politicii promovate de Partidul Comunist din Salvador în vederea realizării unității de acțiune a diferitelor păturii ale populației țării.

La Fiuggi s-a desfășurat ceremonia înmînării premiului internațional de artă „Saggittario d'oro", ediția 1979. Decernat unor personalități din întreaga lume, care s-au distins în domeniul artei, culturii și muzicii, premiul a fost conferit anul acesta instrumentistului român Gheorghe Zamfir. În spectacolul care a urmat premierii, publicul italian a recunoscut din plin prin aplauze entuziaste calitățile artistului român.

Luptele din sudul Libanului. Agenția WAFA, citînd postul de radio Beirut, relatează că artileria grea a milițiilor conservatoare secesioniste din sudul Libanului, susținută de efective israeliene, a atacat luni, a treia zi consecutiv, orașul libanez Tyr, precum și o serie de tabere palestiniene situate în împrejurimi, provocînd daune materiale însemnate. S-au înregistrat morți și răniți.

Retragere. Președintele Uniunii Creștin-Democrate, Helmut Kohl, principala formațiune politică a opoziției din R.F.G. — a declarat că nu va candida la postul de cancelar federal, în alegerile de anul viitor. Ministrul-președinte al landului Saxonia inferioară, Ernest Albrecht, a fost propus pentru această candidatură.

Toate avioanele de tipul „DC-10" aflate în exploatarea companiilor aeriene americane au fost reținute la sol, luni, pentru verificări tehnice. Decizia a fost adoptată în urma accidentului survenit vineri trecută, cînd un aparat de acest tip s-a prăbușit imediat după decolarea de pe aeroportul „O'Hare" din Chicago, în această catastrofă pierzîndu-și viața, după cum s-a anunțat, 273 persoane.

Accident de avion lîngă Dakar

Premierul mauritanian și-a pierdut viața

DAKAR 28 (Agerpres). — Avionul care-l transporta spre Senegal pe primul ministru al Mauritaniei, locotenent-colonelul Ahmed Ould Bouceif, s-a prăbușit duminică în Oceanul Atlantic, în largul portului Dakar. Premierul Bouceif, care urma să participe la întîlnirea la nivel înalt a Comunității Economice a Statelor Africii de Vest (C.E.A.O.) a plecat din Nouakchott, capitala Mauritaniei, în dimineața zilei de 27 mai, și a survolat Dakarul, capitala senegaleză. Turnul de control a pierdut apoi orice legătură cu avionul, după declanșarea unei puternice furtuni de nisip care a redus vizibilitatea și a determinat autoritățile senegaleze să închidă aeroportul.

Potrivit informațiilor difuzate la Nouakchott, premierul Bouceif era însoțit de ministrul mauritanian al finanțelor și comerțului, Moulaye Ould Mohamed, și de mai mulți alți colaboratori.

★

NOUAKCHOTT 28 (Agerpres). — Într-un discurs radiodifuzat, președintele Mauritaniei, Ould Mohamed Salek, a anunțat că ministrul dezvoltării, colonelul Ahmed Salem Oould Sidi, a fost numit premier în locul lui Ahmed Ould Bouceif.

MESAJUL PREȘEDINTELUI NICOLAE CEAUȘESCU ADRESAT SESIUNII U. N. C. T. A. D.

amplu program de acțiune pentru făurirea noii ordini economice internaționale

9. Întărirea solidarității și colaborării țărilor în curs de dezvoltare – premisă esențială a accelerării progresului lor economic și social

În ansamblul propunerilor prezentate în Mesajul tovarășului Nicolae Ceaușescu adresat sesiunii U.N.C.T.A.D de la Manila se detașează, ca un corolar al întregului program de acțiune pentru edificarea noii ordini economice, **ideea centrală a UNITĂȚII ȘI SOLIDARITĂȚII ȚĂRILOR ÎN CURS DE DEZVOLTARE, A COLABORĂRII ȘI ÎNTRAJUTORĂRII LOR** în eforturile pentru lichidarea subdezvoltării, pentru făurirea unei vieți libere și prospere.

O asemenea cerință își are profunde **temeiuri obiective.** Unul dintre cele mai importante procese ale dezvoltării contemporane îl constituie, fără îndoială, afirmarea tot mai puternică în viața internațională a noilor state independente, a țărilor în curs de dezvoltare și nealiniate, în general, aceasta exercitînd o profundă înrîurire asupra raportului de forțe pe plan mondial. Pornind tocmai de la rolul tot mai important pe care aceste țări sînt chemate să-l joace în lumea contemporană, partidul nostru, tovarășul Nicolae Ceaușescu subliniază în mod permanent necesitatea întăririi unității lor de acțiune în vederea soluționării cu forțe comune a problemelor legate de consolidarea independenței, de accelerarea progresului lor economic și social.

Prin înseși preocupările lor fundamentale, **țările în curs de dezvoltare sînt vital interesate în afirmarea reală în viața internațională a unei politici noi, democratice, de echitate și justiție.** Așa cum se știe, în covîrșitoarea lor majoritate, ele se orientează spre înfăptuirea unor transformări sociale progresiste, în vederea înlăturării structurilor perimate, anacronice, pentru realizarea unui progres accelerat în toate sferele vieții sociale. Desigur, rolul hotărîtor în acest sens îl au înseși popoarele din țările respective, eforturile lor proprii, mobilizarea tuturor resurselor interne, materiale și umane, în vederea făuririi unei baze tehnico-materiale noi, a întăririi independenței economice și politice. În același timp însă, aceste eforturi își pot găsi o împlinire corespunzătoare numai printr-o largă conlucrare internațională. Este vorba atît de colaborarea „pe verticală", Nord-Sud, respectiv cu statele industrializate (din punct de vedere geografic aflate în cea mai mare parte în zonele nordice) — cărora le revine îndatorirea de a sprijini eforturile țărilor lumii a treia (situate în majoritatea lor la sud în raport cu primele), asigurîndu-le accesul liber la cuceririle științei și tehnicii moderne — cît și de colaborarea „pe orizontală", între țările în curs de dezvoltare.

Asupra acestui al doilea aspect atrage în mod deosebit atenția Mesajul președintelui Nicolae Ceaușescu, relevînd însemnătatea unei asemenea cooperări și întrajutorări ca **factor esențial de înlăturare treptată a subordonării și dependenței față de țările industrializate.** Constituie, desigur, o tristă realitate faptul că, deși în perioada postbelică aproape 80 de state și-au cucerit independența politică, în bună parte acestea au continuat să rămînă dependente pe plan economic și tehnic de fostele metropole. Încercînd să se desprindă din starea de subdezvoltare, tinerele state au fost nevoite să importe tehnologii din țările industrializate, să recurgă la serviciile specialiștilor din aceste țări, ceea ce a dus la secătuirea resurselor lor financiare. Experiența a arătat că cel mai adesea tehnologiile costisitoare importate sînt adaptate intereselor marilor monopoluri din statele furnizoare și mai puțin condițiilor socio-economice ale statelor în curs de dezvoltare. Iată de ce extinderea cooperării între țările în curs de dezvoltare s-a impus tot mai mult ca **o cerință obiectivă pentru punerea în valoare a capacităților și posibilităților de care dispun acestea, în vederea propulsării lor pe orbita dezvoltării economice și sociale.**

Firește, nu poate fi ignorat faptul că țările în curs de dezvoltare nu se înfățișează uniform, că între ele există mari deosebiri. Este vorba, pe de o parte, de țări aparținînd unor continente diferite și deci cu interese regionale diferite. Pe de altă parte, există mari deosebiri în ce privește mărimea, gradul de dezvoltare, condițiile istorico-sociale. Unele din țările în curs de dezvoltare sînt mari producătoare de petrol sau dispun de alte uriașe resurse de materii prime, altele sînt defavorizate din acest punct de vedere. În virtutea tuturor acestor deosebiri apar, în mod firesc, poziții diferite, așa cum au pus în evidență și dezbaterile din cadrul actualei sesiuni de la Manila. Se știe că nu o dată cercurile ostile progresului țărilor în curs de dezvoltare au alimentat în mod artificial disensiunile între unele din aceste țări. Important este însă ca, **dincolo de orice deosebiri, să se pună pe primul plan interesele fundamentale comune, ceea ce unește aceste state.** Iar ceea ce le unește, interesele comune sînt incomparabil mai mari. Este limpede că, **numai acționînd unite, aceste țări,** care constituie marea majoritate a statelor lumii, **pot să-și facă auzit cu mai multă putere cuvîntul, să asigure soluționarea problemelor corespunzător intereselor și aspirațiilor tuturor națiunilor.**

Preocuparea țărilor în curs de dezvoltare pentru lărgirea conlucrării lor în diverse domenii de activitate și-a găsit expresie în **înființarea a numeroase organizații și organisme de cooperare regională și subregională.** În afara instituțiilor specializate ale O.N.U. create pentru diferite regiuni ale globului — **Comisiile economice ale O.N.U. pentru America Latină, pentru Africa, pentru Asia și Extremul Orient** — au fost constituite numeroase organizații de cooperare zonale, cum ar fi **Sistemul economic latino-american (S.E.L.A.), Pactul Andin, Piața Comună a Americii Centrale, Piața comună a Caraibilor (CARICOM), Comunitatea economică a Africii de vest (ECOWAS), Comitetul economic al țărilor din zona marilor lacuri africane, Organizația statelor din bazinul fluviului Senegal, Piața comună arabă, Organizația de cooperare regională pentru dezvoltare** (Iran, Pakistan, Turcia), **Asociația economică din Asia de sud-est (A.S.E.A.N.)** ș.a.

Asemenea organisme, unele dintre ele avînd de acum o bogată experiență, au ca obiectiv sprijinirea eforturilor proprii ale țărilor membre în vederea dinamizării producției prin cooperare în industrie, prin îmbunătățirea aprovizionării cu materii prime și a desfacerii produselor realizate, prin inițierea de măsuri menite să apere interesele statelor respective în raporturile economice internaționale.

În afara formelor de cooperare la scară regională se constată și preocupări de dezvoltare a colaborării pe ansamblul „lumii a treia". Un moment important în direcția întăririi conlucrării pe plan internațional a țărilor în curs de dezvoltare l-a constituit adoptarea de către țările membre ale „Grupului celor 77", la reuniunea de la Arusha, a „planului de acțiune pe termen mediu", care prevede un șir de măsuri concrete, între care instituirea unui sistem de preferințe comerciale; crearea de întreprinderi mixte de producție, comercializare și transporturi; finanțarea schimburilor economice reciproce; înființarea unei bănci a lumii a treia; lărgirea colaborării în domeniul cercetării tehnico-științifice.

Este de la sine înțeles că această colaborare nu se contrapune colaborării cu țările dezvoltate. Dimpotrivă, extinderea conlucrării între țările mai puțin dezvoltate este menită să creeze noi posibilități pentru lărgirea relațiilor lor cu țările industrializate.

Pronunțîndu-se cu consecvență pentru întărirea solidarității și colaborării între țările în curs de dezvoltare, România, ea însăși țară socialistă cu o economie în curs de dezvoltare, oferă un exemplu concludent în această direcție. **Dezvoltarea amplă a relațiilor de colaborare cu țările în curs de dezvoltare constituie,** așa cum se știe, **una din orientările definitorii ale politicii externe românești, fundamentată în Programul P.C.R., în hotărîrile congreselor partidului, în cuvîntările tovarășului Nicolae Ceaușescu, în toate documentele de politică externă ale partidului și statului nostru.** În spiritul acestei politici, România întreține relații de colaborare pe toate planurile — politic, economic, tehnico-științific, cultural — cu peste o sută de țări în curs de dezvoltare, relații puternic stimulate de vizitele întreprinse de tovarășul Nicolae Ceaușescu în aceste țări, de documentele de mare importanță semnate cu aceste prilejuri. O ilustrare concretă, materială a unei asemenea orientări o constituie dezvoltarea amplă a colaborării economice și, în primul rînd, a cooperării în producție, formă de colaborare modernă, menită să contribuie la punerea în valoare a resurselor naționale ale acestora, la crearea unor economii de sine stătătoare. **Cele peste 130 de obiective economice realizate în comun cu țara noastră în țările în curs de dezvoltare,** activitatea celor **30 de societăți mixte în domeniile industriei, agriculturii, construcțiilor, transportului, comerțului, asistența tehnică sub diverse forme și sprijinul acordat de România pentru formarea de cadre naționale** reliefează pregnant **solidaritatea în fapte a partidului și statului nostru cu popoarele țărilor care au pășit pe calea dezvoltării libere și independente.**

Cu deosebită fermitate acționează România, ca membră cu drepturi depline a „Grupului celor 77" și ca invitată la activitățile mișcării nealiniate, **pentru unirea pe plan internațional a eforturilor statelor în curs de dezvoltare** în vederea instaurării unor relații internaționale noi, de egalitate și echitate, care să permită lichidarea gravei anomalii pe care o reprezintă actuala împărțire a lumii în bogați și săraci, pentru edificarea unei noi ordini economice internaționale. În acest sens, Mesajul președintelui Nicolae Ceaușescu adresat participanților la sesiunea a V-a a U.N.C.T.A.D. se constituie într-un vibrant apel la întărirea solidarității țărilor în curs de dezvoltare. Țara noastră consideră că **forumul mondial de la Manila trebuie să constituie un prilej de concertare a eforturilor pentru depășirea stării de subdezvoltare, pentru inițierea unor măsuri efective de impulsionare a progresului țărilor rămase în urmă.**

Este cît se poate de semnificativ că înseși țările dezvoltate se întîlnesc periodic pentru a elabora o strategie comună pe plan economic, următoarea reuniune de acest fel a principalelor state capitaliste fiind programată pentru vara acestui an la Washington. Chiar în cursul actualelor dezbateri de la Manila s-a văzut clar că țările capitaliste dezvoltate se situează pe poziții asemănătoare, acționînd împreună — adesea pentru menținerea vechilor lor privilegii, pentru perpetuarea unor stări de inechitate și injustiție. **Cu atît mai mult se impune, de accea, ca țările în curs de dezvoltare să facă totul pentru depășirea unor deosebiri de păreri, pentru găsirea căilor de armonizare a intereselor lor.** În acest sens, în mesajul adresat de președintele României se arată că, pornind de la necesitatea întăririi unității de acțiune a țărilor în curs de dezvoltare pentru promovarea intereselor lor economice vitale, **România propune CREAREA UNUI ORGANISM PERMANENT AL ACESTOR STATE, care să trateze cu țările dezvoltate, în mod organizat și în condiții de deplină egalitate, problemele relațiilor dintre ele, pe baza unei platforme comune.**

Propunerile formulate de România la Manila capătă o importanță deosebită în perspectiva sesiunii speciale a Adunării Generale a O.N.U. din 1980, care este chemată să adopte o nouă strategie internațională a dezvoltării. În acest scop, țara noastră a propus **organizarea de către „Grupul celor 77" și țările nealiniate a unei reuniuni a țărilor din ambele grupuri, înaintea sesiunii speciale din 1980, în vederea stabilirii unei concepții clare și a unui program unitar de acțiune.**

În toate acestea își găsește expresie preocuparea României pentru întărirea continuă a solidarității și colaborării tuturor țărilor în curs de dezvoltare, hotărîrea partidului și statului nostru de a-și spori contribuția la înfăptuirea marelui deziderat al umanității de edificare a unei lumi eliberate de spectrul sărăciei și mizeriei, o lume a echității și dreptății, în care toate națiunile să se bucure de binefacerile progresului și civilizației.

Dumitru TINU

REDACȚIA ȘI ADMINISTRAȚIA: Cod 71 341, București Piața Scînteii nr. 1. Tel. 17 60 10, 17 60 20. Abonamentele se fac la oficiile poștale și difuzorii din întreprinderi și instituții. În străinătate, abonamentele se fac prin ILEXIM — departamentul export-import presă, P. O. BOX 136—137 telex: 11 226, București, str. 13 Decembrie nr. 3. Tiparul: Combinatul Poligrafic CASA SCÎNTEII 40 360