PROLETARI DIN TOATE ŢĂRILE, UNIŢI-VĂ!

Scînteia

ORGAN AL COMITETULUI CENTRAL AL PARTIDULUI COMUNIST ROMÂN

Anul XLVIII Nr. 11 289 Prima ediţie | Joi 7 decembrie 1978 | 6 PAGINI — 30 BANI

Într-o ambianţă prietenească, sub semnul dorinţei de a întări colaborarea româno-etiopiană în domenii de interes comun, ieri au continuat

CONVORBIRILE OFICIALE DINTRE PREŞEDINTELE NICOLAE CEAUŞESCU ŞI LT. COL. MENGISTU HAILE MARIAM

La Palatul Republicii au continuat, miercuri, 6 decembrie, convorbirile oficiale între tovarăşul Nicolae Ceauşescu, preşedintele Republicii Socialiste România, şi locotenent colonel Mengistu Haile Mariam, preşedintele Consiliului Militar Administrativ Provizoriu şi al Consiliului de Miniştri ale Etiopiei Socialiste.

La convorbiri participă :

Din partea română — Manea Mănescu, prim-ministru al guvernului, Cornel Burtică, viceprim-ministru, ministrul comerţului exterior şi cooperării economice internaţionale, Ştefan Andrei, ministrul afacerilor externe, Angelo Miculescu, viceprim-ministru, ministrul agriculturii şi industriei alimentare, general-locotenent Ion Hortopan, prim-adjunct al ministrului apărării naţionale şi şef al Marelui Stat Major, Tudor Postelnicu, ministru secretar de stat la Ministerul de Interne, şef al Departamentului securităţii statului, Nicolae Constantin, şeful grupului de consilieri ai preşedintelui republicii, Constantin Mitea, consilier al preşedintelui republicii, Alexandru Roşu, adjunct al ministrului industriei construcţiilor de maşini, Gheorghe Picoş, adjunct al ministrului finanţelor.

Din partea etiopiană — lt. col. Berhanu Bayih, lt. Guessesse Wolde Kidan, lt. comandor Yehualashet Germa şi lt. Mengestu Gemetchu, membri ai Consiliului Militar Administrativ Provizoriu, Ashagre Yegletu, ministrul comerţului, Tefra Wolde Semaet, ministrul finanţelor, Feleke Gedle Giorgis, ministrul afacerilor externe, Tesfaye Dinka, ministrul industriei, col. Tesfaye Wolde Selassie, şeful securităţii statului, Getachew Kibret, consilier politic al preşedintelui.

În aceeaşi atmosferă cordială, prietenească, tovarăşii Nicolae Ceauşescu şi Mengistu Haile Mariam au reluat dialogul privind dezvoltarea, pe planuri multiple, a relaţiilor româno-etiopiene, precum şi în probleme ale vieţii internaţionale.

Cei doi şefi de stat, relevînd că relaţiile româno-etiopiene au cunoscut, în ultimii ani, o evoluţie pozitivă, au afirmat dorinţa de a extinde colaborarea dintre ţările noastre, pe tărîm politic, economic şi tehnic, în sfera învăţămîntului şi culturii, de a lărgi şi diversifica aria cooperării bilaterale în domenii de interes comun, de a intensifica legăturile comerciale. S-a subliniat că amplificarea conlucrării româno-etiopiene este în folosul şi spre binele celor două ţări şi popoare, al progresului şi prosperităţii lor, al cauzei păcii, colaborării şi înţelegerii între naţiuni.

Cei doi preşedinţi au abordat, de asemenea, aspecte principale ale actualităţii politice internaţionale. O atenţie deosebită a fost acordată problemelor specifice zonelor geografice în care sînt situate cele două ţări. În acest cadru, a fost reliefată necesitatea instaurării climatului politic din Africa, a soluţionării paşnice, cu respectarea independenţei şi integrităţii teritoriale, a problemelor complexe existente pe continent, probleme create de îndelungata dominaţie colonială, a întăririi unităţii şi solidarităţii popoarelor africane în lupta împotriva imperialismului, colonialismului şi neocolonialismului, pentru asigurarea independenţei naţionale, pentru emancipare economică şi socială, pentru o viaţă liberă şi demnă. Au fost reafirmate solidaritatea militantă a României şi Etiopiei cu lupta popoarelor din Namibia şi Rhodesia, precum şi sprijinul lor activ faţă de lupta populaţiei majoritare din Republica Sud-Africană împotriva politicii rasiste, de apartheid.

În timpul convorbirilor a fost subliniată, de asemenea, necesitatea intensificării eforturilor pentru stingerea focarelor de incordare şi conflict care mai dăinuie în diferite zone ale globului, pentru realizarea dezarmării, pentru crearea unui climat de securitate şi largă cooperare internaţională.

S-a apreciat că rezolvarea marilor probleme ale contemporaneităţii impune participarea activă a tuturor statelor, un rol de seamă, revenind ţărilor în curs de dezvoltare, ţărilor nealiniate, care constituie marea majoritate a omenirii.

A fost reafirmată hotărîrea României şi Etiopiei de a acţiona, în strînsă conlucrare cu ţările socialiste, cu toate forţele revoluţionare şi iubitoare de pace pentru continuarea şi consolidarea procesului destinderii, pentru instaurarea unor relaţii democratice între state, pentru lichidarea fenomenului subdezvoltării şi făurirea unei noi ordini economice mondiale, întemeiată pe deplină egalitate şi echitate, pentru edificarea unei lumi mai bune şi mai drepte, a unei lumi a colaborării şi prieteniei între naţiuni.

Astăzi, posturile noastre de radio şi televiziune vor transmite direct, în jurul orei 10,40, ceremonia plecării preşedintelui Consiliului Militar Administrativ Provizoriu şi al Consiliului de Miniştri ale Etiopiei Socialiste, locotenent-colonel Mengistu Haile Mariam, care a făcut, la invitaţia preşedintelui Republicii Socialiste România, tovarăşul Nicolae Ceauşescu, o vizită oficială în ţara noastră.

Vizita înalţilor oaspeţi în judeţul Prahova

În pagina a V-a

PRIMIRI LA TOVARĂŞUL NICOLAE CEAUŞESCU

Delegaţia Partidului African al Independenţei din Guineea-Bissau şi Insulele Capului Verde

Tovarăşul Nicolae Ceauşescu, secretar general al Partidului Comunist Român, preşedintele Republicii Socialiste România, a primit, miercuri după-amiază, delegaţia Partidului African al Independenţei din Guineea-Bissau şi Insulele Capului Verde, alcătuită din Jose Araujo, membru al Comitetului Executiv de luptă al P.A.I.G.C., secretar executiv, conducătorul delegaţiei, şi Candido Santana, membru al Consiliului Naţional al P.A.I.G.C., care face o vizită de prietenie în ţara noastră, la invitaţia C.C. al P.C.R.

La primire au luat parte tovarăşii Virgil Cazacu, membru al Comitetului Politic Executiv, secretar al C.C. al P.C.R., şi Constantin Vasiliu, adjunct de şef de secţie la C.C. al P.C.R.

Conducătorul delegaţiei a înmînat tovarăşului Nicolae Ceauşescu un mesaj de prietenie din partea tovarăşului Aristides Pereira, secretar general al Partidului African al Independenţei din Guineea-Bissau şi Insulele Capului Verde, preşedintele Republicii Capului Verde, şi a transmis cele mai calde urări de noi succese în activitatea pe care o desfăşoară în fruntea partidului şi statului nostru. De asemenea, el a exprimat întreaga gratitudine pentru onoarea de a fi primit de secretarul general al Partidului Comunist Român.

Tovarăşul Jose Araujo a transmis, totodată, calde mulţumiri din partea tovarăşului Aristides Pereira, a conducerii P.A.I.G.C., pentru solidaritatea militantă manifestată şi ajutorul frăţesc acordat de P.C.R., de România socialistă luptei pentru libertate şi independenţă naţională a poporului din Insulele Capului Verde, pentru dezvoltarea economico-socială actuală a ţării sale.

Totodată, conducătorul delegaţiei a transmis tovarăşului Nicolae Ceauşescu un cald salut prietenesc din partea tovarăşului Luis Cabral, secretar general adjunct al P.A.I.G.C., preşedintele Consiliului de Stat al Republicii Guineea-Bissau.

Mulţumind pentru mesaj, pentru salutările şi urările ce i-au fost adresate, tovarăşul Nicolae Ceauşescu a transmis, la rîndul său, tovarăşilor Aristides Pereira şi Luis Cabral, conducerii P.A.I.G.C. salutul său prietenesc şi cele mai bune urări de succes în întreaga lor activitate.

În timpul întrevederii a fost exprimată satisfacţia pentru bunele relaţii de prietenie, solidaritate şi colaborare existente între P.C.R. şi P.A.I.G.C., între România, Republica Guineea-Bissau şi Republica Capului Verde, manifestîndu-se dorinţa comună de a amplifica şi diversifica raporturile pe multiple planuri în folosul popoarelor noastre, al păcii, înţelegerii şi cooperării internaţionale.

Primirea s-a desfăşurat într-o atmosferă de caldă prietenie.

Ambasadorul Mexicului

Preşedintele Republicii Socialiste România, tovarăşul Nicolae Ceauşescu, a primit, miercuri dimineaţa, pe Juan Manuel Berlanga Garcia, ambasadorul Statelor Unite Mexicane la Bucureşti, în vizită de rămas bun, la încheierea misiunii acestuia în ţara noastră.

Cu acest prilej a avut loc o convorbire, care s-a desfăşurat într-o atmosferă cordială.

A apărut în broşură :

CUVÎNTAREA TOVARĂŞULUI NICOLAE CEAUŞESCU

la Plenara Comitetului Central al Partidului Comunist Român

— 29 noiembrie 1978 —

HOTĂRÎREA Plenarei Comitetului Central al Partidului Comunist Român cu privire la activitatea delegaţiei Republicii Socialiste România la Consfătuirea Comitetului Politic Consultativ al statelor participante la Tratatul de la Varşovia, care a avut loc la Moscova

(EDITURA POLITICA)

Industria judeţului Vrancea a îndeplinit planul pe primii trei ani ai cincinalului

La 6 decembrie, întreprinderile industriale din judeţul Vrancea au îndeplinit sarcinile de plan la producţia industrială pe primii trei ani ai cincinalului, urmînd ca pînă la sfîrşitul acestei luni să obţină o producţie suplimentară de peste 400 milioane lei.

În telegrama adresată, cu acest prilej, **Comitetului Central al Partidului Comunist Român, tovarăşului Nicolae Ceauşescu,** de biroul Comitetului judeţean de partid Vrancea, se spune : Urmîndu-vă neabătut înaltul exemplu de muncă şi viaţă comunistă pe care ni-l oferiţi zi de zi, vă asigurăm, mult stimate tovarăşe Nicolae Ceauşescu, că vom acţiona neabătut pentru înfăptuirea întocmai a sarcinilor stabilite de Congresul al XI-lea şi Conferinţa Naţională ale partidului, a indicaţiilor pe care ni le-aţi dat în timpul vizitei de lucru în judeţul nostru.

UN AN DE LA CONFERINŢA NAŢIONALĂ A P.C.R.

PARTIDUL — CENTRUL VITAL AL NAŢIUNII NOASTRE SOCIALISTE

organizatorul înfăptuirii neabătute a programelor suplimentare de propăşire a patriei şi ridicare a nivelului de trai al poporului

Hotărîrile Conferinţei Naţionale vor duce la ridicarea ţării noastre pe o nouă treaptă de dezvoltare economico-socială, vor asigura sporirea continuă a bunăstării şi fericirii naţiunii noastre socialiste — ţelul suprem al politicii partidului, esenţa societăţii socialiste multilateral dezvoltate pe care o edificăm în România.

NICOLAE CEAUŞESCU

La împlinirea unui an de la Conferinţa Naţională a P.C.R., din decembrie 1977 — înaltul for al comuniştilor români care, dezvoltînd orientările programatice stabilite de Congresul al XI-lea, a adoptat hotărîri menite să accelereze progresul multilateral al ţării — se vădesc, o dată mai mult, **justeţea şi forţa mobilizatoare a politicii partidului, modul strălucit în care îşi îndeplineşte misiunea istorică de forţă conducătoare a operei de edificare a societăţii socialiste multilateral dezvoltate în România.**

O privire retrospectivă asupra a ceea ce s-a înfăptuit în răstimpul acestui an stîrneşte îndreptăţite sentimente de satisfacţie şi mîndrie patriotică, determinate deopotrivă de rezultatele remarcabile obţinute în construcţia socialistă, de transformările calitative pe care hotărîrile conferinţei le-au generat în toate sferele vieţii economico-sociale, ca şi de climatul de muncă intensă, de amplă angajare şi responsabilitate ce caracterizează întreaga noastră viaţă socială.

Se cuvine să relevăm, şi cu acest prilej, aportul decisiv al secretarului general al partidului, tovarăşul Nicolae Ceauşescu, la elaborarea şi la transpunerea în viaţă a hotărîrilor Conferinţei Naţionale, ca şi a întregii politici a partidului. Prin gîndirea sa novatoare şi contribuţia adusă la soluţionarea problemelor majore ale dezvoltării societăţii româneşti, prin activitatea practică deosebit de bogată — vizitele de lucru, analizele la faţa locului, convorbirile purtate cu diferitele categorii de oameni ai muncii, indicaţiile concrete pentru cele mai diverse sectoare, secretarul general al partidului a îndeplinit şi îndeplineşte rolul unui factor dinamizator al forţelor întregului partid, ale întregului popor.

Aşa cum se ştie, în activitatea partidului nostru s-a încetăţenit practica de a organiza conferinţa naţională în intervalul dintre congrese ; după cum a dovedit viaţa, asemenea conferinţe dau posibilitatea analizării modului cum se îndeplinesc hotărîrile congresului, a unei confruntări a orientării generale cu practica socială, a elaborării de măsuri care să asigure perfectionarea obiectivelor stabilite, realizarea lor în condiţii optime. Într-adevăr, Conferinţa Naţională a P.C.R. din decembrie anul trecut, reevaluînd prevederile Congresului al XI-lea, pe baza confruntării cu noile posibilităţi şi cerinţe, a dus mai departe aceste prevederi, le-a îmbogăţit, adoptînd **Programul de dezvoltare economico-socială mai accentuată a României în perioada 1978—1980,** care prevede un spor al producţiei industriale de circa 100 miliarde lei faţă de nivelul iniţial stabilit prin cincinal. Faptul că astăzi, la un an de la Conferinţa Naţională, producţia industrială suplimentară însumează deja 60 miliarde lei ne dă certitudinea că **atît cincinalul, cît şi programul suplimentar vor fi nu numai realizate, dar şi depăşite.**

Unul din marile merite ale Conferinţei Naţionale constă în faptul că, adoptînd acest program suplimentar, a stabilit, în acelaşi timp, ca o cerinţă primordială, de care — după cum se arăta în Raportul prezentat la conferinţă — depinde viitorul industriei româneşti, viitorul întregii economii naţionale, **trecerea de la acumulările cantitative la o calitate nouă, superioară,** a precizat cu claritate în ce constă această cerinţă, cum poate fi realizată practic, apreciind ca esenţiale în acest sens **obţinerea unei înalte eficiente a activităţii economice, pe baza aplicării largi a celor mai noi cuceriri ale ştiinţei şi tehnicii.** Această orientare a rodit şi rodeşte bogat în activitatea tot mai susţinută a colectivelor din unităţile economice pentru sporirea productivităţii muncii, economisirea şi valorificarea superioară a resurselor materiale, reducerea consumuri-

(Continuare în pag. a IV-a)

REPORTAJ DIN ACTUALITATEA SOCIALISTĂ A ŢĂRII

„Casele de piatră" ale Vasluiului

Un superb ansamblu arhitectonic — suprafaţa albă a pieţei, în mijloc statuia celui mai brav domnitor moldovean, în faţă un palat modern (dintr-o aripă se ridică săgeata unui turn), în dreapta, un alt palat (al culturii), în stînga un hotel nou, înalt şi suplu. Din oră în oră, ceasul din turn răspîndeşte peste oraş mai întîi un acord dintr-un vechi imn moldav, apoi bătăile de gong ale timpului.

Dar timpul, cu deosebire toamna, mai este marcat la Vaslui şi într-un alt rel : în anumite zile, pe suprafaţa albă a pieţei, în solemnitatea ei, trece, de cîteva ori pe zi, cîte un alai sărbătoresc. Într-una din sălile casei de cultură se oficiază căsătoriile oraşului.

Numărul lor anual a crescut, în ultimul deceniu, în proporţie directă cu dezvoltarea oraşului. În 1968 populaţia era de 19 823. S-au oficiat atunci 243 căsătorii. În 1978, populaţia numără 43 000 locuitori. Şi s-au oficiat, pînă la jumătatea lunii noiembrie, 412 căsătorii. În 10 ani, deci, 4 742 de perechi au spus, cu emoţie, „da" în faţa ofiţerului stării civile.

Cine sînt cei care îşi unesc destinele într-o căsnicie? De unde şi cu ce gînduri vin în faţa omului înduituit să rostească : „Constatînd că au fost întrunite condiţiile cerute de lege, vă declar căsătoriţi" ?

...16 noiembrie, ora 17,30. Într-o aripă a casei de cultură, o intrare separată, cu trepte albe. O firmă albastră : „Casa căsătoriilor". Înăuntru, într-o încăpere, o masă cu registre şi acte. De o parte ofiţerul stării civile — astăzi, un vicepreşedinte al consiliului popular orăşenesc — purtînd în diagonală eşarfa tricolură (sub semnul tricolorului României socialiste va fi ocrotită tînăra familie). De partea cealaltă, un tînăr şi o tînără. În stînga, în dreapta şi în spatele lor, două perechi de vîrstnici, apoi o mulţime de tineri (tineri tăcuţi, emoţionaţi, se pare că unii dintre ei asistă pentru prima oară la un asemenea act). Ceremonia se termină repede (poate puţin prea repede ?). Cei doi se sărută, sînt îmbrăţişaţi, braţele li se umplu cu flori. Urări de fericire, de prosperitate, de trăinicie a familiei... „La mulţi ani şi... casă de piatră !" Privirile licăresc de emoţie... Interesant : tinerii care au însoţit aici pe mire şi mireasă nu prea ştiu cum să-şi rostească urările, nici cam ce urări... Poate pentru că sînt foarte tineri şi este prea grav momentul pentru ei... Urmează fotografia pe treptele clădirii. Apoi, sumarul nostru interviu...

El, **Dorin Grigoraş**, subinginer la Întreprinderea de ventilatoare şi reductoare Vaslui, 24 de ani. Ea **Ecaterina Pescaru...**

„— Unde locuiţi ?"

„— La căminul de nefamilişti al întreprinderii". „— Cum se vede, sînt primiţi acolo şi... familişti".

„— Sperăm că nu pentru mult timp... O să primim şi noi o locuinţă a noastră".

„— Cine sînt tinerii care vă însoţesc ?"

„— Colegi. Între ei şi cîţiva dintre membrii biroului U.T.C. pe uzină. Aşa se obişnuieşte". „— Cîţi dintre ei sînt căsătoriţi ?" „— Poate doi-trei. Sîntem cu toţii foarte tineri. Toată uzina. Ştiţi, e o uzină foarte nouă".

Mihai CARANFIL
Crăciun LALUCI

(Continuare în pag. a II-a)

FAPTUL DIVERS

Corcodușul primăvăratic

Mai intîi, către sfîrșitul toamnei, l-au căzut frunzele ca la toți pomii. Apoi, cîteva zile mai tîrziu, cînd Andronache Coviță, din comuna Copăceni-Vîlcea, a ieșit în ogradă, a rămas țintuit locului : ramurile corcodușului din grădină începuseră să înmugurească. „Măi, ce grăbite sînteți ! — le-a dojenit gospodarul. Nu vedeți că vine iarna ?" Dar corcodușul n-a ținut seamă de temerile lui, astfel că, într-una din dimineațile trecute, cînd A.C. a ieșit în ușa casei, l-a năpădit mirosul florilor. Corcodușul își etala, în toată splendoarea ei, o bogată coroană florală. La concurență cu primii fulgi de nea care vesteau venirea iernii...

Trei prichindei

Chiar în mijlocul drumului pe care mergeau spre școală, trei prichindei — B. Șeptilici, N. Apăvăloaie și S. Filimon, elevi în clasa a IV-a la școlile generale nr. 7 și 12 din Botoșani — au găsit o haină bărbătească din piele. În buzunare, nici un act care să indice păgubașul. În schimb, au dat peste o mare sumă de bani. Deși se grăbeau spre școală, cei trei elevi s-au dus și au predat haina la miliție. Întîrzierea de la prima oră de curs le-a fost motivată cu... felicitări.

Chiar așa ?

Primăriei orașului Predeal i-a fost repartizată o autostropitoare. Asta s-a întîmplat cu cîțiva ani în urmă. După o foarte scurtă întrebuințare, autostropitoarea a fost trecută „în rezervă". Apoi, la un control efectuat, s-a constatat că din ea nu mai rămăsese decît caroseria. Motorul, punțile, aparatura de bord, cauciucurile și celelalte fuseseră demontate, cu aprobarea unui fost șef de serviciu al primăriei, Dumitru Pleșoiu. Cazul a ajuns în fața Judecătoriei Brașov, care îl găsește în culpă pe Pleșoiu, imputîndu-i contravaloarea pieselor dispărute. Pleșoiu face recurs la tribunalul județean. Acesta, bazîndu-se pe un viciu de procedură, și anume că o decizie a primăriei orașului Predeal a fost emisă după [illegible] legal (cineva avusese interesul să nu se respecte acest termen), obligă primăria, deci tot pe păgubaș, să suporte pînă și... cheltuielile de judecată. Sentința a rămas definitivă, iar Pleșoiu e bine mersi. Chiar așa ?

Casierul „încasat"

Există și la cooperativa „Constructorul" din Constanța o casă de ajutor reciproc. Și cum unde sînt bani e și casier, meșterii de la „Constructorul" și l-au ales pe Gh. Vlăduț. Deunăzi, după ce a tot socotit teancurile de bani din fișet, a simțit că-l apucă somnul. Și nu fără temei. Fiind zi de încasare a retribuției, G.V. se lăsase mai întîi ademenit de Bachus... După ce a căscat de cîteva ori, a pus capul pe birou și a adormit buștean. Cînd s-a trezit, s-a apucat cu mîinile de cap. În fișetul pe care-l lăsase deschis nu mai era nici urmă din cei peste 27 000 de lei pe care-i numărase mai înainte. Ba, colac peste pupăză, îi dispăruse din buzunar și propria retribuție. Pînă la urmă, cu ajutorul miliției, cei care-l încasaseră pe casier au fost prinși, urmînd să „încaseze" și restul. În ce-l privește pe casier, s-a jurat că-n viața lui nu vrea să mai audă de Bachus... Măcar de s-ar ține de cuvînt.

N-aveți un bilet... perforat ?

Autotaxarea s-a extins și pe majoritatea liniilor de autobuze ale Întreprinderii județene de gospodărie comunală și locativă Brăila. Foarte bine — veți zice. Modern, lesnicios, civilizat. Cu condiția să fie și compostoare suficiente. Dar în mai multe autobuze găsești numai cîte un compostor, în jurul căruia se formează o aglomerație de nedescris. Ca să nu mai vorbim de faptul că alte compostoare sînt defecte sau incomod plasate. Cînd va fi „compostată" și această lacună ?

De ocupație „fără"

Gheorghe Socaciu a fost șofer profesionist. Dar s-a lăsat de meserie și s-a apucat de chefuri și trîndăvie. Cum pentru băutură avea nevoie de bani, ce credeți că a făcut ? A sustras de la o parcare autobasculanta 32—B—4554 și a început să facă tot felul de transporturi clandestine prin satele din jurul orașului Turda. Culmea e că și-a „angajat" și un ajutor de șofer, pe Ioan Condor, un individ, ca și el, fără ocupație. Dar tocmai ca-n povestea cu ulciorul, nici autobasculanta n-a mers prea mult. Cei doi au fost descoperiți. Acum „staționează" pentru cercetări.

Rubrică realizată de
Petre POPA
cu sprijinul corespondenților „Scînteii"

SCRISORI ALE OAMENILOR MUNCII ADRESATE CONDUCERII PARTIDULUI

analizate și soluționate în concordanță cu legile țării, cu principiile eticii și echității socialiste, în spiritul grijii față de om

Cercetarea științifică — în sprijinul producției

Răspunzînd unor sesizări adresate conducerii partidului cu cîtva timp în urmă, privind o seamă de lipsuri în activitatea unor cadre de conducere și de cercetare de la Stațiunea de cercetări pentru culturi irigate Dobrogea, **Comitetul județean Constanța al P.C.R.** a înaintat un amplu răspuns, din care spicuim: ca întreprindere economică, stațiunea și-a îndeplinit în ultimii ani sarcinile de plan. Dar, prin caracterul și atribuțiile ce-i revin, această unitate trebuia să se preocupe cu prioritate de cercetare, pentru stabilirea tehnologiilor și introducerea soiurilor și hibrizilor de mare productivitate în condiții de irigare. Or, în ultimii 4 ani, în stațiune s-a urmărit îndeosebi activitatea de producție proprie, neglijîndu-se sectorul de cercetare și întărirea legăturii dintre stațiune și unitățile agricole de stat și cooperatiste, lucru care a influențat negativ asupra rezultatelor obținute în ultimii ani de acestea din urmă. Sectorul de cercetare a fost neglijat de către comitetul de partid și consiliul științific, cercetătorii nefiind controlați în legătură cu activitatea pe care o desfășoară. Timp de mai bine de doi ani, consiliul științific n-a analizat niciodată sectorul de cercetare și n-a inițiat nici o activitate pe linia ridicării nivelului de cunoștințe profesionale ale cercetătorilor ; el n-a activat pe baza planului de muncă, ci s-a întrunit ocazional pentru a discuta cu totul alte probleme decît cele privind cercetarea. Atmosfera de muncă și spiritul principial în rezolvarea problemelor ce s-au ridicat în fața stațiunii în ultima perioadă — se precizează în răspuns — au fost viciate de manifestări de indisciplină, de abateri de la normele eticii și echității socialiste.

Referindu-se la măsurile adoptate, în răspuns se arată că tov. Petru Tomoroga a fost sancționat pe linie de partid și înlocuit din funcția de director, pentru delăsare în muncă, îngîmfare, crearea unei atmosfere necorespunzătoare în stațiune și lipsă de preocupare pentru organizarea și conducerea activității de cercetare. De asemenea, au fost luate măsuri pentru : alcătuirea unui program concret privind îmbunătățirea structurii culturilor din stațiune, pentru a corespunde celei din unitățile de producție care au suprafețe amenajate la irigat și înființarea unui număr corespunzător de ferme pilot în unitățile de producție ; întocmirea unui program concret de acțiuni care să asigure o strînsă legătură între cercetare și producție și repartizarea tuturor cadrelor de cercetare pe unități și consilii intercooperatiste, în vederea verificării în producție a rezultatelor obținute în cercetare ; îmbunătățirea activității consiliului științific și programarea unor acțiuni concrete pentru întărirea vieții științifice și de cercetare ; în ședința comună a comitetului de partid și consiliului științific au fost discutate concluziile privind neajunsurile manifestate și avertizate cadrele din conducerea organizației de partid și administrative care se fac vinovate.

Legea-i una pentru toți

„Sînt un cetățean din satul Girdani, comuna Sălsig-Maramureș, și vreau să vă relatez unele aspecte negative din viața comunei noastre" — se arăta într-o scrisoare adresată secretarului general al partidului nostru, tovarășul Nicolae Ceaușescu. Ce voia autorul să aducă la cunoștința conducerii partidului, cerînd ajutor „pentru a ne scăpa de unele necazuri, deoarece pînă acum, cu toate sesizările noastre trimise la județ, nu s-a luat nici o măsură, unele cadre cu munci de răspundere în comună consideră că legile sînt valabile doar pentru alții, nu și pentru ele, permițîndu-și să le încalce" ? Bineînțeles, în sesizare se dădeau exemple concrete.

Scrisoarea a fost cercetată de **activiști de la secția organizatorică a C.C. al P.C.R. și de la Comitetul județean de partid Maramureș**, care au constatat următoarele : Luca Ștefan, secretar al comitetului comunal de partid și primar al comunei, deține în folosință ca lot ajutător o suprafață în plus față de prevederile statutare de 0,15 ha. Totodată, în această toamnă, el a cumpărat de la C.A.P. Sălsig peste 400 kg prune, în scopul fabricării de rachiu, deși cooperativa agricolă nu și-a realizat planul la acest produs. Andreicuț Sever, vicepreședinte al Consiliului popular Sălsig, și-a cumpărat, în septembrie a.c., împreună cu președintele C.A.P., o baterie de fabricat rachiu și 300 kg prune de la C.A.P. De asemenea, răspunzînd de lucrările construcției căminului cultural din satul Girdani, el nu și-a îndeplinit corect sarcina, constatîndu-se dezordine și risipă de materiale. În prezent, organele C.F.I. de la consiliul popular județean verifică amănunțit gestiunea acestuia în vederea luării măsurilor corespunzătoare. Luca Aurel, președintele C.A.P., a cumpărat și el de la cooperativa agricolă peste 400 kg prune. Mai grav este faptul că s-a aprobat în consiliul de conducere al C.A.P. valorificarea a 15 tone prune, în condițiile nerealizării obligațiilor către stat pe anul 1978. În același timp, Miza Silvia, economistă la ferma zootehnică a C.A.P., a săvîrșit abateri pentru care a fost sancționată pe linie de partid și scoasă din funcție.

După ce sînt clarificate și alte afirmații din sesizare, care nu corespund realității, în nota de cercetare se subliniază că secretariatul comitetului județean de partid i-a sancționat pe cei vinovați pe linie de partid, imputînd totodată lui St. Luca valoarea produselor obținute pe lotul deținut peste prevederile statutare și reținîndu-i din folosință acest lot ; li s-a dat termen lui A. Luca și S. Andreicuț să-și lichideze bateria de fabricat rachiu. Abaterile celor în cauză au fost prelucrate în ședința activului comitetului județean de partid, rezultatul cercetării și măsurile stabilite fiind aduse la cunoștința organizației comunale de partid.

Răspundere sporită față de bunurile unității

În sectorul 6 din Capitală își are sediul Stația de utilaj transport — Panduri, aparținînd ARCOM. O scrisoare adresată conducerii partidului semnala că la această unitate se manifestă neglijență în depozitarea, manipularea și paza utilajelor și pieselor de schimb, că nu există suficienți muncitori calificați, că în unitate se repară mașini proprietate personală, printre care și a șefului stației, inginerul Silviu Sandu.

În urma analizei efectuate de **Consiliul municipal de control muncitoresc**, s-a constatat că sesizarea corespunde realității, luîndu-se măsurile corespunzătoare. Astfel, s-a stabilit ca ARCOM să inventarieze toate piesele de schimb pentru reperele la care există stocuri mari, în vederea redistribuirii lor ; piesele aflate în curte să fie transportate într-un depozit corespunzător ; s-a hotărît să se recupereze de la cei vinovați pagubele constatate la materialele din curtea S.U.T. ; s-a făcut regularizarea contabilă a plusurilor și minusurilor din gestiune ; consiliul oamenilor muncii va analiza modul cum s-au executat lucrările de reparații la unele autoturisme proprietate personală și va adopta măsuri corespunzătoare. De asemenea, s-a stabilit ca în ședința consiliului oamenilor muncii să se pună în discuție toate aceste neajunsuri, precum și abaterile din activitatea ing. Silviu Sandu, șeful unității, în vederea sancționării sale disciplinare.

Rezolvare promptă, la fața locului

Mai mulți cetățeni de pe bd. Muncii nr. 78 din București, care locuiesc la etajele 11 și 12, au sesizat că duc lipsa apei, calde și reci, de mai bine de un an. În această perioadă ei au sesizat această problemă, a întreprinderilor de resort, dar au fost purtați dintr-un loc în altul. I.C.A.B., bunăoară, le-a răspuns că asigură presiunea doar pînă la etajul 10 al blocurilor (deși locatarii de la etajele superioare plăteau apa ca toți ceilalți, cu toate că n-o aveau). Etajele 11 și 12 — li s-a spus — sînt în exploatarea I.C.R.A.L., care însă n-a mișcat nici un deget timp de peste un an pentru rezolvarea unei atari probleme.

Scrisoarea a fost încredințată spre soluționare **Comitetului municipal București al P.C.R.**, care, firesc, a găsit căi și mijloace de satisfacere a cerințelor semnatarilor. Analizîndu-se situația la fața locului de către un colectiv de specialiști condus de primul secretar al Comitetului de partid al sectorului 3, a reieșit că acest bloc, împreună cu altele 5 din zonă, a fost proiectat pentru un regim de înălțime de P + 10 niveluri. De aceea locatarii duc lipsă de apă, mai ales în perioadele de vîrf. Pentru înlăturarea acestor neajunsuri, s-a stabilit ca blocurile respective să fie racordate la noua stație de pompare din str. Steșarului, ce va intra în funcțiune în luna februarie 1979 : I.C.A.B. va asigura presiunea maximă posibilă din sistemul actual de alimentare ; I.C.R.A.L. Foișor va repara în două săptămîni hidroforul de rezervă ce va asigura alimentarea nivelului 12 ; pentru asigurarea apei calde la toate nivelurile, I.C.A.B. va monta o pompă de presiune suplimentară la punctul termic actual. În răspuns se precizează că după intrarea în funcțiune a noii stații de pompare și aplicarea măsurilor se va analiza dacă se asigură condiții normale de alimentare cu apă și, în funcție de situația nou creată, se vor stabili și alte măsuri.

Toate acestea au fost aduse la cunoștința asociației de locatari, care s-a declarat de acord cu modul de soluționare a scrisorii.

Neculai ROȘCA

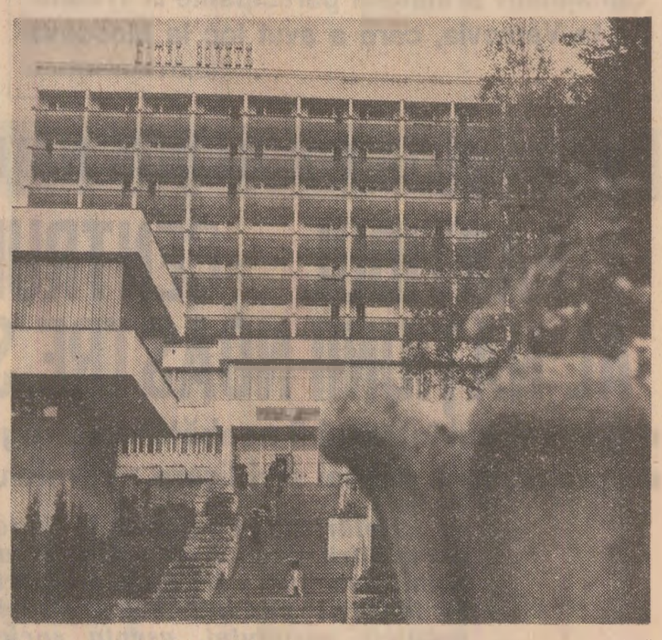

Sovata — una din numeroasele stațiuni balneoclimaterice care oferă oaspeților o vacanță plăcută și reconfortantă

În Editura Politică a apărut broșura

TEZE ÎN SPRIJINUL ÎNVĂȚĂMÎNTULUI POLITICO-IDEOLOGIC DE PARTID

Broșura nou apărută tratează următoarele teme :

● Pregătirea teoretică, politico-ideologică a comuniștilor, a tuturor oamenilor muncii, înarmarea lor cu concluziile care decurg din analiza științifică a dezvoltării sociale, din confruntările ideologice ce au loc în lumea contemporană — preocupare statornică a partidului, a secretarului său general, tovarășul Nicolae Ceaușescu.

● Măsurile stabilite de Plenara C.C. al P.C.R. din martie 1978 cu privire la perfecționarea conducerii și planificării economico-financiare. Întărirea autoconducerii muncitorești și autogestiunii economico-financiare — cerință obiectivă a dezvoltării și perfecționării relațiilor de producție socialiste, a adîncirii democratismului economic.

● Perfecționarea indicatorilor economico-financiari ai producției și introducerea ca indicatori de bază a valorii producției nete și producției fizice — condiție esențială pentru asigurarea unei eficiențe economice superioare.

● Formarea și repartizarea beneficiului — pîrghie importantă a autoconducerii muncitorești, a autogestiunii economico-financiare a întreprinderii și a stimulării materiale a maselor pentru ridicarea nivelului calitativ al activității economice.

● Ascuțirea contradicțiilor pe arena mondială și intensificarea tendințelor de reîmpărțire a zonelor de influență, de întărire a dominației străine în diferite părți ale lumii.

● Poziția Partidului Comunist Român față de fenomenele și tendințele noi ce se manifestă în mișcarea comunistă și muncitorească internațională.

Tezele și bibliografiile temelor din această broșură sînt destinate cursurilor **„Probleme fundamentale ale activității de partid și de stat" ; „Socialismul științific și problemele dezvoltării economico-sociale a României" ; „Probleme ale materialismului dialectic și istoric și ale rolului științei și tehnicii în progresul economico-social al țării"** și cursanților de la **Universitatea politică și de conducere.**

LUNA CADOURILOR

Magazinele cu jucării și raioanele specializate din marile magazine universale ale comerțului de stat oferă o mare diversitate de cadouri pentru copii. Pe lîngă clasicele păpuși, jocuri din carton litografiat cu tematică variată și figurine de animale din material plastic sau textil, găsiți pentru copiii dv. și diverse jucării mecanice (cu arc, volant sau motoras), jocuri de îmbinări și construcții (vitocom, combino, multicomb), mașinuțe și mobilier pentru păpuși. Pentru formarea îndemînării și stimularea spiritului de creativitate ale copiilor, sînt recomandabile trusele de traforaj, de lipit, de dulgherie, de tîmplărie, de lăcătușerie, de țesut covoare, „Minitehnicus" (Publicitate).

Pe treptele „Casei căsătoriților" din Vaslui — o primă imagine din viitorul album de familie. Foto : **M. Caranfil**

„Casele de piatră" ale Vasluiului

(Urmare din pag. I)

Înăuntru a și început oficierea altei căsătorii. El, **Grigoraș Burlacu**, tehnician la Întreprinderea de valorificare a cerealelor. Ea, **Elena Huidiu** (peste cîteva minute, Burlacu), lăcătuș la Întreprinderea de aparate de măsură și control. „Locuim deocamdată la o verișoară, dar vom primi, în mod sigur, locuință". „— În mod sigur ?". „Dacă muncim, dacă sîntem serioși, o să avem și casă. În oraș se construiește mereu". El a venit la Vaslui din Bogdana. Ea din Florești. Toți cei care îi însoțesc sînt foarte tineri, par liceeni. Pentru că și întreprinderea lor e tînără, cea mai tînără din oraș. A intrat, parțial, în producție, la... 30 septembrie 1978.

A treia căsătorie. **El**, zugrav, 20 de ani. **Ea**, 19 ani, muncitoare la fabrica de prelucrare a laptelui... Și așa, în fiecare zi, în această încăpere cam prea mică...

...Într-una din cele trei zone industriale ale orașului, una dintre unități este în parte uzină, în parte șantier. La parter, o hală imensă și-a primit deja botezul producției, în vreme ce etajele superioare ale clădirii sînt încă în construcție. Un univers industrial care abia se naște. Cîteva sute de tineri, în cea mai mare parte absolvenți de liceu (specificul uzinei o cere ; aici se vor produce instrumente de măsură și control), populează spațiile încă mirosind a tencuială crudă. O colectivitate muncitorească ce abia se încheagă, deslușind, una cîte una, regulile muncii industriale. Și descoperind bucuriile și căldura vieții de colectivitate. Uzina se naște nu numai prin întregirea proceselor ei tehnice și tehnologice, ci și prin închegarea colectivului, cu sufletul său uman. În această aglomerare de treburi și răspunderi apar la director doi tineri : un băiat și-o fată care, clipind serafic, îl privesc cu ochi albaștri toropiți de o tulburătoare căldură lăuntrică... „Știți, am venit să vă cerem cîteva zile libere, noi ne căsătorim..." Ce poate să facă un director într-o clipă ca asta ? Se lasă moale în scaun și gîndește... „Sigur, viața e viață, își cere drepturile chiar dacă ne luptăm noi aici cu un început de lume. De fapt, un început de lume e și ăsta".

— Și-am zis atunci — spune acum directorul — că și ăsta este un botez al fabricii. Botezul vieții. „Ce-ar fi, măi băieți, le-am zis, dacă am oficia noi căsătoria asta chiar aici, în fabrică ?"

Deci, într-o simbătă, după încheierea orelor de muncă ale primului schimb, într-o sală nouă ce va fi un atelier, dar care a fost acum decorată în pripă pentru fericitul eveniment din viața celor doi tineri și a colectivității uzinei, s-au adunat atîția oameni cîți au putut să încapă. Ofițerul stării civile — însuși primarul orașului — și-a început oficierea oprindu-se nu doar la destinul a doi tineri uniți într-o familie, ci la destinul unei noi și mari familii muncitorești a orașului. Primarul le-a vorbit celor doi și tuturor celor de față despre oraș, despre prezentul și viitorul lui. În 1968, investițiile alocate Vasluiului erau în valoare de 70 milioane lei. În 1978, volumul investițiilor pentru dezvoltarea economică și socială se ridică la 900 milioane lei. Astfel, s-au construit trei zone industriale cu întreprinderi noi și moderne.

Ca urmare, orașul a devenit cu totul altul. În 1968 se aflau în oraș doar 228 de apartamente noi în cîteva blocuri mici (ele au rămas acum cu denumirea de „blocurile vechi"). După 10 ani, sînt 8 200 de apartamente noi în blocuri moderne care alcătuiesc, practic, un alt oraș. Locuiesc în ele 28 000 de oameni (familii ca aceea ce tocmai se întemeiază). Pentru acești oameni : 12 școli generale noi, 5 noi licee, 6 creșe, 21 de grădinițe, 2 școli speciale, o mare și frumoasă casă de cultură, o mare și elegantă bibliotecă județeană, un cinematograf nou, un spital nou cu 750 de paturi, o nouă policlinică, spații comerciale noi, o sală polivalentă, un complex sportiv și tot ce mai cere viața unui oraș modern.

— Așa că, a încheiat primarul, urarea pe care v-o fac acum „La mulți ani !" și „Casă de piatră !" are un temei foarte solid, de... piatră !

Tînăra pereche **(Hristache și Maria Cărămidă)** a mulțumit pentru urări, pentru flori, pentru cadouri, dar și pentru prilejul ce i s-a oferit de a privi, cu ochii noii noastre istorii, panorama orașului care i-a primit (ei vin, amîndoi, de la țară) și ale cărui familii le-au sporit și ei cu una, în toamna aceasta lungă și frumoasă. S-au îmbrățișat, s-au sărutat după datină și au pornit spre casă conduși de originalul cortegiu de nuntași al unei întregi uzine...

La Rîmnicu Vîlcea: Un serviciu care aduce... deservicii și economiei și cetățeanului

În calitate de clienți, intrăm la unitatea autoservice a cooperativei meșteșugărești „Progresul" din Rm. Vîlcea. Solicităm înlocuirea yalei de la ușa mașinii. Îl întrebăm pe meșterul Ion Șofîlcă cît ne costă.

— Păi, după tarif — ne răspunde el — vă costă ceva mai mult (aveam să aflăm ulterior 34,40 lei — n.n.), dar dați-mi 25 de lei și mergeți sănătos.

Să ni se facă bon — nici vorbă.

De la organele locale de miliție — cu ajutorul cărora am efectuat ancheta de față — aflăm că nu eram în fața unui caz întîmplător. La unitatea respectivă, meseriașii execută adeseori lucrări cu sau fără bon, însușindu-și sume de bani în mod necinstit. Procedeul : fixează prețuri — la care uneori se și tocmesc — prin care creează clienților impresia că percep sume de bani mai mici decît tariful legal. Și cum clienții nu cunosc costul real al operațiilor, cedează de cele mai multe ori în fața ofertei făcute de meseriași, dîndu-le acestora sumele pretinse. Sume care, în loc să intre în casieria unității, ajung parțial sau total în buzunarele lucrătorilor.

Iată cum s-au petrecut lucrurile în cazul lucrării efectuate la mașina lui Constantin Măgădan (1-VI-3440). De cum a intrat omul în unitate, a și fost luat în primire de unul din mecanici — Stana Haralambie, zis Ovidiu :

— Lucrarea dumitale e destul de grea. Așa că, dacă vrei să facem treabă bună, dă ceva șefului.

Adică lui Gheorghe Popescu, zis Georgel, fostul șef al unității autoservice.

Mai de voie, mai de nevoie, omul a băgat mîna în buzunar și a scos 300 de lei. Bacșiș. După cîteva săptămîni a fost luat din nou în primire, de data aceasta chiar de „șeful", zis Georgel : „Trebuie să mai dai ceva bani, ca să procur niște piese deficitare". Și omul iar a băgat mîna în buzunar și a scos 4 000 de lei. Fără să vadă nici de această dată vreun bon de la casierie.

Dar tot n-a fost de-ajuns. Într-o bună zi i se spune pe șleau că, dacă vrea musai să-și vadă mașina reparată ca lumea, trebuie să mai dea... Nu, nu bani. De data aceasta i se cere să aducă de acasă nici mai mult, nici mai puțin decît... butelia de aragaz. „Uite — i se spune — ca să nu zici că nu-ți dăm ceva în schimb, hai să facem un bon de mînă, precum că mi-ai vîndut butelia" — il sfătuiește șoferul șefului de unitate. Una peste alta, Constantin Măgădan a dat aproape 8 000 lei. Ce sumă credeți că a fost trecută în bonul de reparație ? 2 791 lei ! Diferența — așa cum rezultă din actele de cercetare penală — a fost însușită de fostul șef al unității, Gheorghe Popescu.

Și dacă „șeful" proceda așa, nici subalternii nu s-au lăsat mai prejos. Ion Cotea, bunăoară, a luat de la un client 5 000 lei pentru o reparație care a costat, în realitate, 1 915 lei, dar pentru care a făcut bon doar de... 600 lei. Tinichigiul Ion Ungureanu a încasat drept avans de la clientul Dumitru Constantin 900 lei, iar cînd mașina a fost gata a „uitat" de avans și i-a cerut omului alți bani.

Dar arsenalul „mijloacelor" prin care meșterii de la autoservice-ul cooperativei „Progresul" din Rm. Vîlcea adună cu rîvnă banii pentru propriile buzunare, înșelînd clienții și păgubind cooperativa, este mult mai larg. Ion Iosifescu din Slatina, fiind în trecere prin oraș, are ghinionul să i se rupă puntea din spate de la mașină. Mecanicul Dumitru Bondoc îi spune fără strop de jenă : „Dați 2 000 și vă dau una de rezervă". (Costul legal — 1 700 lei). Pentru că fără piesa respectivă nu-și putea continua drumul, omul acceptă. Dar, la plecare, constată că piesa montată era veche, deja folosită. Începe tocmeala și mecanicul mai lasă ceva din preț.

— Dacă nu vă convine, lăsați piesa și plecați — îi spune acesta tăios.

Ce pățesc la acest autoservice clienții care nu fac jocul meseriașilor sau nu le dau bacșiș ? Posesorul autoturismului 1-B-4542 s-a rugat aproape o oră de meseriașul Ion Pană să-i repare sistemul de închidere de la ușă, dar acesta n-a vrut nici în ruptul capului să se apuce de treabă. Cu toate insistențele clientului — și chiar ale șefului de unitate — el și-a văzut tacticos de reparația propriei sale mașini. Un alt client, posesorul autoturismului 1-V1-2840, pentru că nu a dat bacșiș a fost nevoit să-și suflece mînecile și să muncească cot la cot cu un proaspăt absolvent al cursurilor de ucenici. Și, în timp ce clientul muncea de zor, meseriașul repartizat să execute lucrarea — Ion Bulacu — s-a urcat în mașina personală și a plecat, pur și simplu, la plimbare.

Cum se explică asemenea practici ? Cum de e posibil ca ele să proliferez în-tr-o unitate creată anume ca să asigure o servire civilizată și cinstită ? Răspunsul e unul singur : în acest autoservice, indisciplina, lipsa de ordine și control sînt la ele acasă. S-a mers pînă acolo încît piese în valoare de cîteva zeci de mii de lei au fost scoase din depozit pentru a fi montate la mașinile clienților, iar valoarea lor n-a ajuns în casieria unității nici după luni și ani de zile. Deși clienții le-au achitat.

Ar fi de adăugat apoi spiritul de toleranță de care a dat și continuă să dea dovadă conducerea cooperativei față de abaterile săvîrșite în această unitate. Fostului șef de unitate, de exemplu, în sarcina căruia au fost reținute o serie de ilegalități, i se aprobă transferul ...tot la un atelier autoservice, și tot în județul Vîlcea. Iar la repetatele referate și apeluri ale noului șef de unitate de a fi sancționați meseriașii prinși cu tot felul de matrapazlîcuri, conducerea cooperativei nu a catadicsit să dea nici un răspuns.

Sesizări despre nereguli asemănătoare și în alte unități autoservice — fie aparținînd cooperației meșteșugărești, fie altor instituții și întreprinderi — au fost făcute în mod repetat de mai multă vreme. Socotim că sînt necesare o intervenție mai energică din partea tuturor factorilor care răspund de aceste unități, o intensificare a controlului. În același timp, trebuie luate măsuri drastice de sancționare, inclusiv de îndepărtare din aceste unități, a celor care aduc prejudicii întreprinderii și statului, păgubesc cetățenii. Pentru că nu se poate îngădui, sub nici o formă, încălcarea — și încă atît de flagrantă — a normelor legale, a principiilor eticii și echității socialiste de către unii indivizi certați cu cinstea, puși pe căpătuială. Întrucît parcul auto al țării este în continuă creștere și, odată cu el, și numărul celor care apelează la unitățile autoservice, trebuie să se introneze și în acest sector de activitate spiritul de responsabilitate, de ordine și disciplină.

Mihai IONESCU

Să transformăm materialele secundare şi deşeurile în resurse utile!

MÎNĂ LARGĂ LA CASARE ...PAGUBĂ ÎN BUZUNARE

În fiecare an, ca urmare a uzurii fizice şi morale avansate, în unităţile economice se casează un anumit număr de maşini şi utilaje, instalaţii, autovehicule, tractoare, remorci, precum şi o serie de obiecte de inventar. Bunul gospodar ştie însă că, oricît de uzat ar fi un utilaj, un autovehicul, unele repere mai pot fi folosite ca atare sau după o recondiţionare.

Practica a dovedit că această activitate de sortare judicioasă a pieselor refolosibile aduce avantaje economice atît întreprinderilor, cît şi economiei. Tocmai de aceea, la Plenara C.C. al P.C.R. din 1 noiembrie, tovarăşul Nicolae Ceauşescu a indicat să se acţioneze neîntîrziat pentru organizarea mai bună a casării mijloacelor fixe, astfel încît nici o piesă sau subansamblu să nu se trimită la retopit decît după o riguroasă operaţie de triere şi selectare.

Ne propunem să înfăţişăm în această pagină cîteva din argumentele economice ale acestei acţiuni gospodăreşti, unele neajunsuri care mai există, precum şi cîteva soluţii şi sugestii pentru perfecţionarea activităţii de casare.

UN AUTOCAMION ADUS LA RADIOGRAFIE

De 6 ori cîştig sau... de 6 ori pierdere?

Un calcul simplu care arată că prin sortarea şi utilizarea raţională a pieselor, valoarea unui autocamion casat POATE SPORI DE APROAPE 6 ORI

Piese, metal, muncă, energie — absolut recuperabile

Înaintea topirii, sortarea oferă...

SPECIALIŞTI DIN UNITĂŢILE ECONOMICE!

Nu vă grăbiţi să aruncaţi la fier vechi utilajele casate. Sortaţi cu grijă gospodărească toate piesele, toate subansamblele, toate resturile metalice pentru a le reintroduce eficient în circuitul economic!

PRIN REUTILIZARE — ECONOMII DE MILIOANE

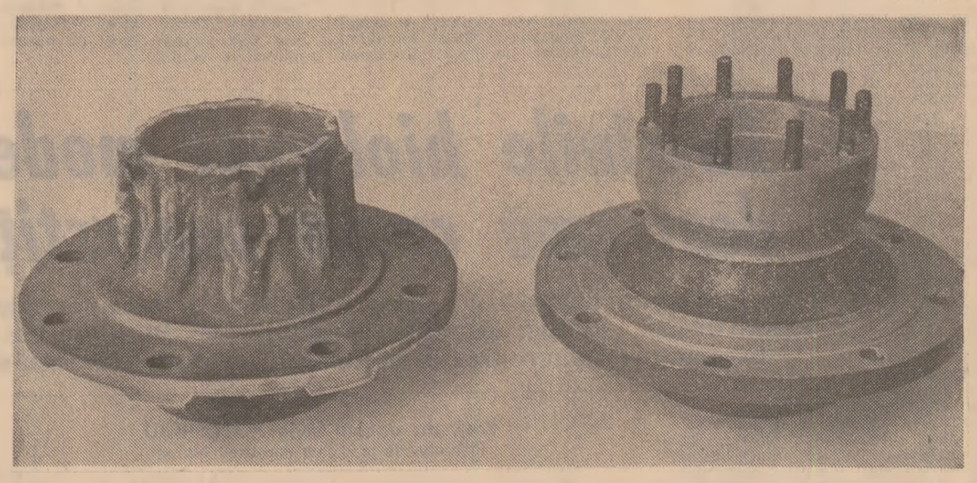

Butucul de roată din stînga pare de nefolosit. Iată însă că, după o prelucrare mecanică şi sudarea unui inel la această piesă, Întreprinderea de reparaţii auto Tecuci consumă, într-un an, cu 11 tone mai puţin metal, iar la contul economiilor adaugă 150 000 lei.

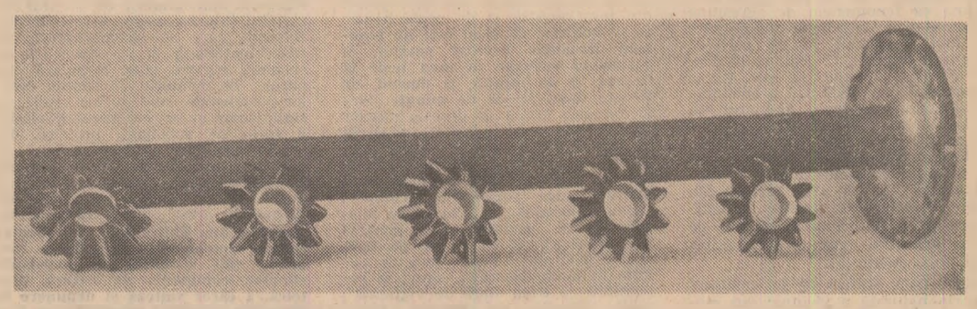

Se taie în bucăţi o axă planetară deteriorată care, cum se ştie, este confecţionată din oţel înalt aliat, conţinînd crom şi molibden. Prin forjare şi prelucrare mecanică se obţin pînă la şase pinioane-satelit. Eficienţa: costul unui pinion-satelit este de două ori mai redus decît dacă s-ar fi fabricat din laminat nou. Pentru Întreprinderea de reparaţii auto Griviţa această soluţie aduce într-un an economii de 320 000 lei.

REŢINEŢI:

Prin recondiţionarea, de către unităţile Centralei industriale de reparaţii auto, a pieselor rezultate de la casarea autovehiculelor se realizează în acest an ECONOMII DE ŞASE MILIOANE LEI.

Dacă toate casările de autovehicule s-ar face prin unităţile acestei centrale, s-ar asigura piese de schimb pentru reparaţii auto în condiţiile obţinerii unor ECONOMII DE CIRCA 15 MILIOANE LEI.

UN AUTOVEHICUL... DIN DEŞEURI

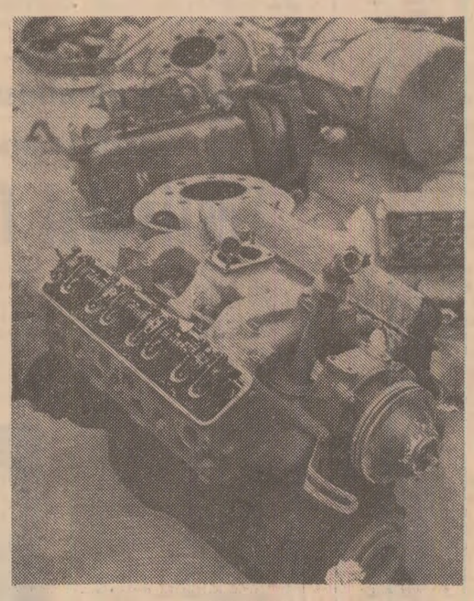

MOTORUL...

CAROSERIA...

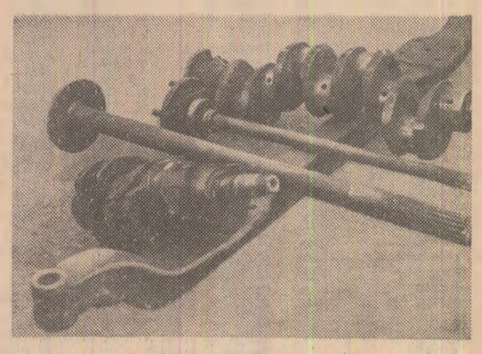

... ŞI CITEVA PIESE DE SCHIMB

Pasărea Phoenix renăştea din cenuşă... Iar autovehiculul, cu puţină muncă, din deşeuri! Ideea ne-a fost sugerată de cele văzute în depozitul Întreprinderii de colectare a deşeurilor metalice Berceni. Potrivit reglementărilor în vigoare, **unităţilor care deţin parc auto le revine obligaţia să predea mijloacele de transport auto ce se casează — în vederea dezmembrării — Întreprinderilor specializate în reparaţii capitale, tocmai pentru a se recupera toate piesele şi subansamblele ce pot fi refolosite.** După cum se vede însă în fotografiile de mai sus, aceste reglementări nu se respectă în mod riguros, astfel că din piesele bune, refolosibile, aruncate la fier vechi, s-ar fi putut construi uşor... o maşină. Autovehiculul din fotografie mai păstrează chiar şi numărul (vechi) de înmatriculare — 23—B—2 206 — şi a aparţinut Întreprinderii de valorificare a cerealelor şi plantelor tehnice. De ce nu a fost predat pentru dezmembrare, în vederea sortării pieselor bune, unităţii specializate în reparaţii auto, aşa cum prevăd reglementările amintite?

Soluţii concrete pentru perfecţionarea activităţii de casare a mijloacelor fixe

● Coordonatorii de balanţă, împreună cu producătorii de utilaje şi principalii beneficiari, să acţioneze ferm pentru a îndeplini o sarcină precis formulată în Legea planului pe anul 1979: ELABORAREA DE NORMATIVE DE RECUPERARE INTEGRALĂ A SUBANSAMBLELOR ŞI REPERELOR REFOLOSIBILE ŞI DE RECONDIŢIONARE A CELOR UZATE, DIN MAŞINILE, UTILAJELE ŞI INSTALAŢIILE PREVĂZUTE A FI CASATE, PRECUM ŞI DIN PRODUSELE UZATE;

● Predarea pentru casare a mijloacelor fixe către unităţile specializate în reparaţii capitale — acţiune dovedită a fi deosebit de eficientă în cazul autovehiculelor — POATE FI EXTINSĂ ŞI PENTRU TRACTOARE, MAŞINI-UNELTE, POMPE, UTILAJE DE CONSTRUCŢII, MINIERE, CHIMICE, TEXTILE, DIN INDUSTRIA LEMNULUI Ş.A. pentru aceasta AR FI NECESAR:

— să se organizeze executarea centralizată în unităţi specializate a reparaţiilor capitale şi a dezmembrării utilajelor;

— să se stabilească, prin acte normative, ca unităţile care deţin fonduri fixe ce urmează a fi casate să fie obligate să le predea unităţilor specializate în dezmembrarea fondurilor fixe;

— să se livreze utilaje şi maşini pentru înlocuirea celor casate numai în măsura în care se face dovada predării acestora din urmă către unităţile specializate sau, după caz, a pieselor componente reutilizabile către coordonatorul de balanţă şi a deşeurilor către unităţile de colectare specializate.

● ORGANIZAREA UNUI SCHIMB DE EXPERIENŢĂ ÎNTRE PRINCIPALELE UNITĂŢI CARE AU ÎN DOTARE UTILAJE DE ACELAŞI FEL, pentru a fi evidenţiate cele mai bune metode de recondiţionare a pieselor şi subansamblelor rezultate de la reparaţii şi de la casarea fondurilor fixe respective.

● Bazele judeţene de aprovizionare tehnico-materială şi bazele specializate ale ministerelor SĂ NU ELIBEREZE PIESE DE SCHIMB NOI DECÎT DACĂ SOLICITANTUL A PREDAT O CANTITATE ECHIVALENTĂ DE PIESE-DEŞEU. Aceste baze vor expedia piesele-deşeu la unităţile specializate în reparaţii capitale şi în dezmembrarea fondurilor fixe casate.

Pagină realizată de **Cornelu CÂRLAN** şi **Ion TEODOR**

Descoperirile ştiinţei contemporane – confirmări strălucite ale concepţiei materialist-dialectice despre lume

Luminile biologiei moderne destramă ceaţa superstiţiilor

● Cu luciditate ştiinţifică – despre originea şi mecanismele visului ● Ce demonstrează „radiografierea" somnului ? ● „Dicţionarele de vise" – o maculatură anacronică în contextul revoluţiei tehnico-ştiinţifice

Numeroase cercetări în domeniul neurologiei, psihiatriei şi neurofiziologiei pun în lumină noi date despre structurile şi mecanismele care stau la baza declanşării şi desfăşurării diverselor stadii ale somnului. Bogatul fond de experienţe şi tehnici de investigaţie, lucrările teoretice realizate îndeosebi în ultimele două decenii au contribuit şi contribuie la progresul medicinei, la ocrotirea sănătăţii omului. Noile date, concluziile la care au ajuns oamenii de ştiinţă din întreaga lume confirmă în mod strălucit concepţia materialist-dialectică asupra materialităţii proceselor psihice, activităţii nervoase superioare. Dar, se cunoaşte, ignoranţa a precedat şi în acest domeniu adevărul furnizat de ştiinţă : interpretări fanteziste, ciudate mai apar şi astăzi. În unele ţări o întreagă industrie de tipărituri, de practici oculte caută să abată oamenii, tineretul de pe calea spre adevăr, inclusiv a cunoaşterii originii substratului material al creierului. Negînd baza materială a visului, diverşi autori se străduiesc să reînvie vechi teorii idealiste, încercînd să introducă în explicarea acestuia fenomene de parapsihologie, extrasenzoriale, convingeri în afara unor realităţi demonstrate de ştiinţă.

Pentru explicarea mai detaliată a acestui fenomen, ne-am adresat prof. dr. docent Liviu Popoviciu, de la Institutul de medicină din Tîrgu Mureş, vicepreşedinte al Societăţii europene de cercetare a somnului, autor al monografiei ştiinţifice „Visul", apărută recent în editura „Dacia".

Prof. dr. docent Liviu POPOVICIU
Institutul de medicină din Tîrgu Mureş

Din vechi timpuri, problema visului a fost învăluită în mister, în superstiţie şi în fantezie, emiţîndu-se cele mai ciudate şi mai naive ipoteze pentru explicarea acestui fenomen. Am putea vorbi despre aspecte cu caracter „istoric" ale „semnificaţiei" visului, dar aceasta interesează tot mai puţin în zilele noastre. Cert este că, pînă în urmă cu cîteva decenii, visul nu a constituit o temă de preocupări autentic ştiinţifice. Chiar şi astăzi, cînd există dovezi argumentate ştiinţific în legătură cu funcţiile şi conţinutul visului, reprezentanţi ai psihanalizei reediteză în Occident diferite concepţii idealiste, neştiinţifice şi chiar dăunătoare sănătăţii omului, societăţii. Astfel, G. Deichsel din R. F. Germania a publicat lucrări referitoare la conţinutul simbolic, în sens freudian, al visului prin care susţine că fenomenele de agresiune şi complexele freudiene joacă rolul cel mai important în ce priveşte conţinutul visului. C. Hall şi R. Van de Castle, precum şi alţi autori reactivează în S.U.A. problemele conflictuale oedipiene, afirmînd că, de fapt, visul este construit în special pe aceste conflicte. Tot în S.U.A., H. Fiss şi colaboratorii acestuia susţin că rolul preponderent în formarea visului nu l-ar avea factorii din mediu şi influenţele externe, ci activitatea psihică întrinsecă nelegată de aceste influenţe externe, deci activitatea inconştientului.

După cum arătam şi în capitolul „Istoria naturală a visului" din monografia „Visul", începînd din 1953, prin înregistrările continue, de lungă durată, efectuate în cursul somnului, ale diverşilor parametri fiziologici au fost clarificate în mod obiectiv o serie de probleme legate de rolul şi apariţia visului.

Cercetări ample şi riguroase întreprinse de savanţi şi medici reputaţi din ţara noastră şi de peste hotare au demonstrat că **visul este un fenomen fiziologic necesar omului, el survenind aproape în mod legic la fiecare 90 de minute şi durînd, de fiecare dată, 15—20 de minute.** Medicina este astăzi în posesia datelor care atestă că visul apare îndeosebi în cursul unor stări periodice nocturne caracterizate printr-o activitate corticală ; aceste perioade sînt numite „faze paradoxale de somn", „somn paradoxal", „somn cu mişcări rapide oculare". S-a constatat — surprinzător ! — că, de fapt, aceste perioade nu sînt ceea ce numim în mod obişnuit „somn", ci reprezintă „a treia stare de vigilenţă", mult diferită de somnul clasic („somnul lent", respectiv cu activitate corticală electrică lentă) şi starea de veghe. Deci sînt trei stări de vigilenţă ale creierului, distincte : veghea, somnul adevărat (lent sau clasic) şi somnul paradoxal, care nu este un „veritabil somn", ci a treia stare biologică de existenţă a creierului.

O adevărată revoluţie ştiinţifică a constituit-o identificarea prin metode neurofiziologice, biochimice şi farmacologice de mare precizie, a structurilor materiale situate în trunchiul cerebral (în punte). Aceste structuri sînt reprezentate de nuclei care, activaţi de substanţe chimice specifice, declanşează în mod periodic, cu precizia unor orologii biologice, fazele paradoxale cu activitate onirică (cu vise). În timpul acestor faze, în celulele nervoase are loc o intensă activitate, se petrece o veritabilă „furtună" cerebrală ; corpul, întreg organismul, este însă aproape lipsit de mişcare musculară (atonie).

Numeroase cercetări efectuate în ultimele două decenii au demonstrat că omul „nu visează pentru a visa", că visele, sau activitatea onirică, imageria halucinatorie de vis sînt rezultatul interferenţelor diverselor informaţii care se sistematizează, se resistematizează şi se stochează în sistemul nervos, unde formează „tiparele" de memorie. În timpul fazelor paradoxale, cînd au loc visele, se sintetizează şi se configurează spaţial o serie de substanţe proteice. Pe aceste substanţe se „sculptează" engramele (tiparele) de memorie, odată cu resistematizarea informaţiilor mai vechi şi mai noi ale fiecărui om. Ajunsă în acest punct, **ştiinţa a înregistrat una dintre cele mai spectaculoase descoperiri : tiparele de memorie sînt sculptate pe substanţe chimice complexe, de natură proteică, a căror sinteză şi depunere în diversele structuri cerebrale se face nu numai în timpul stărilor de veghe, ci şi în vis, în cursul fazelor paradoxale ale somnului.** A devenit firească deci legătura dintre această uriaşă mişcare chimică din „uzinele" creierului — care formează suportul resistematizării, sculptării, codificării şi stocării unui val imens de informaţii — şi interferenţa de informaţii, de imagini, ce creează jocul haotic, ilogic al imageriei din timpul visului.

Visul are deci un substrat material şi reprezintă traducerea psihică, subiectivă, a interferenţelor de imagini, de informaţii mai vechi şi mai noi, în efortul creierului de a le sorta şi stoca în „sertarele" unor structuri cerebrale. Stimulii din mediul extern şi intern ai organismului pot declanşa în timpul stării de somn o serie de situaţii (psihice, fiziologice) care, prin interferenţă cu tipare de memorie anterioare, din timpul zilei sau al experienţelor trecute, pot prinde conturul unor vise, ilogice în aparenţă : analizate ulterior, astfel de vise îşi găsesc însă explicaţia în intervenţia acestor stimuli. De exemplu, unii oameni visează că străbat un teren pustiu, că nu au aer, că nu pot merge, că simt o apăsare pe piept, pe inimă. Cine s-ar duce a doua zi la medic spre a-i povesti un vis ? Dar unii, îndată ce se trezesc din somn, încep să se gîndească la o posibilă întîmplare de bun augur sau dimpotrivă şi chiar să o aştepte ca pe o fatalitate. „Semnele" sosesc din subconştient, din spaţiul extraterestru ? Nicidecum. Visele menţionate mai sus — exemplele fiind însă foarte multe — se datoresc însăşi medului în care dorm persoanele respective : temperatura camerei este prea ridicată, aerul conţine prea puţin oxigen, patul prezintă un anume disconfort. Astfel trebuie să ne explicăm conţinutul visului, care este generat de particularităţi fiziologice ale propriului organism şi ale mediului înconjurător.

În mod anacronic, „specialiştii" în comertul de superstiţii continuă să publice în Occident „dicţionare de vise", reeditează cărţi de „interpretare" a viselor pentru a deruta omul nepregătit, pentru a-l convinge să adopte o atitudine fatalistă faţă de fenomenele biologice, psihice, socio-economice care îi influenţează viaţa.

Bizuindu-ne pe date oferite de literatura modernă de specialitate, pe cercetările noastre personale, am formulat teoria „alunecării" sau a „transferului". Am ajuns, astfel, la concluzia că **gîndirea noastră nu se opreşte niciodată, nu cunoaşte repaus absolut nici măcar în somn. Aşa cum nu există repausul absolut, nu există nici repausul gîndirii.** Limpede sau confuză, logică sau ilogică, conceptuală sau perceptuală (sub forma imaginilor de vis), îmbogăţită prin legile stărilor de veghe — respectiv, de intensă alertă şi incordare intelectuală sau, dimpotrivă, sărăcită şi parazitată de imaginea halucinatorie a visului — gîndirea persistă, trăieşte atît în stare de veghe, cît şi în stare de somn, îmbrăcînd însă aspecte calitative şi conţinuturi cantitative diferite. Este vorba, după convingerea noastră, doar de o „alunecare". Desigur, medicina se ocupă intens şi de patologia visului, sub incidenţa căreia intră anomaliile în funcţionarea diverselor structuri ale creierului. Cunoaşterea, prevenirea şi tratarea acestor dezordini ale activităţii onirice face parte din arsenalul măsurilor terapeutice şi de igienă a creierului, a activităţilor psihice.

Alunecarea în iraţional, absolutizarea particularităţilor ilogice ale visului, transcederea din realitate în vis situează astăzi în lumea contemporană teoriile şi concepţiile idealiste pe o poziţie neştiinţifică, anacronică. Totuşi, în mod paradoxal, în S.U.A., R. F. Germania, Franţa şi în alte ţări apar cărţi, filme, au loc reuniuni în care sînt reluate vechi simboluri onirice şi prezentate drept „ultimele rezultate ale ştiinţei". Exegeţi ai teoriilor idealiste circulă agitaţi pe la congrese şi conferinţe, trimit printre primii „comunicările", insistă să li se dea cuvîntul. Văzîndu-i, savanţilor autentici le apare imaginea altor oameni, neinstruiţi şi creduli, atraşi, momiţi de aceşti propovăduitori ai cuvintului fals spre a le forma convingeri eronate, pe măsura unei gîndiri rămase mult în urma timpului nostru. Într-adevăr, **ştiinţa este chemată să desfăşoare, concomitent şi fără răgaz, bătălia pe două fronturi : pentru propriul progres şi pentru înarmarea oamenilor cu concepţia înaintată, materialist-dialectică, ce confirmă noile şi strălucitele ei cuceriri.**

Satiră voioasă şi idei pitice la salonul caricaturiştilor

Pasăre rară în cringurile presei cotidiene, absentă din reviste, adăpostită doar în puţinele file lunare ale solitarei noastre publicaţii specializate, caricatura apare puternică şi victorioasă în saloanele umoristice. În ultima vreme acestea s-au îndesit, se organizează şi în judeţe : cea mai importantă continuă însă a fi expoziţia colectivă bucureşteană anuală, acum reunind peste cincizeci de autori. Evident, nu gloria murală o rîvnesc aceşti artişti de creion ascuţit şi peniţă subţire, cu alte cuvinte nu să fie puşi la perete în fiecare toamnă, cu cel mult trei lucrări de persoană, îşi doresc ei; dar oricum, faptul că se pot arăta publicului, timp de zece zile tomnatice, chiar şi aşa, nu le provoacă o bucurie de tot măruntă.

Ce satisfacţii ne oferă ei nouă ? Nu puţine şi nu mici. Umor multicolor şi tonic, provenit dintr-un conspect voios al întîmplărilor curmezise şi al metehnelor omeneşti, ca în desenele lui Nell Cobar (labirintul spre cabinetul unui director, sau ciocănitoarea care distruge piciorul unui fotoliu), ale lui Denes Molnar, Octavian Bour — inventiv, schiţînd un ins care se apără cu umbrela de ploaia zîmbetelor femeieşti — ale lui A. Poch, certe, clare în carminul lor şăgalnic — şi, poate, ale altora.

Apoi, satiră autentică, dintr-o paletă cu culori tari, nu şi numeroase, de la zîmbetul galben molcomit la surîsul albastru glacial. Aici excelează, ca mai totdeauna, Eugen Taru, grafician de forţă, inspirat şi combativ, personalitate autentică a caricaturii româneşti. Felul cum vitriolează el ranchiuna sau pălăvrăgeala e exemplar. De un sarcasm violent, formulîndu-şi critica în imagini conturate, cu linie fermă, Octavian Andronic se impune din nou drept cel mai interesant artist al generaţiilor noi. „Campania" sa, o goană după un fluture a unui grup numeros, dispunînd de varii şi puternice ustensile, e printre cele mai atrăgătoare exponate. Cu o ironie originală se înfăţişează, într-un desen suplu, şi C. Cazacu : spirit pamfletar acid vădeşte într-o modalitate plastică elegantă N. Claudiu ; maliţios plimba condeiul pe hîrtie Traian Furnea ; cu zeflemea furată şi hazoasă plasticizează fabule Gh. Chiriac. Ar mai fi de semnalat şi aciditatea (nu şi corosivitatea) lui V. Timoc, Daniel Ionescu, Miron Dinulescu, Mircea Gheorghe. Foarte înzestrat, esenţializînd cu gust, Anton Dragoş e încă evaziv în subiectele alese ; arta aceasta cere precizie şi claritate, ea ori stîrneşte dragoste la prima vedere, ori îl pierde tot atît de instantaneu şi definitiv pe privitorul-partener. Portretele sprintene şi sigure ale lui Al. Clenciu, închinate, generos, colegilor de simeză, cel acaju dedicat poetului Tudor George de către Valentin Vasiliu, un desen (încă şovăielnic) al lui M. Oproiu, obiectele mucalite ale lui Şerban Popa (pahare şi sticle cu găuri, în scop... antialcoolic), un carton al lui M. Pinzaru-Pim, altul al lui Cristian Mihăilescu s-ar înscrie şi ele la capitolul izbutirilor.

Progresele sau inovaţiile de ordin plastic nu sînt, de astădată, revelatorii. Au fineţe şi distincţie caricaturile Helgăi Unipan, grafii excelente, lumini şi penumbre catifelate. Vădeşte siguranţă şi adîncime C. Ciosu ; e de reţinut simţul compoziţional al lui T. Pall ; bineînţeles, valoarea artistică a portretelor semnate de Cik Damadian ; a celor cîtorva studii teofrastice, le-aş zice de caracter, adică ale lui Matty ; „Misoginul" lui Fred Ghenădescu. Maeştrii reputaţi îmi par însă cam obosiţi : în orice caz, sub potenţele lor persiflatorii şi cu o implicaţie civică redusă. Observaţia se extinde şi asupra altor participanţi, dotaţi cu idei pitice şi privire scurtă, din ale căror lucrări vine un efluviu de parafină. Eram obişnuiţi în domeniu cu o bătaie mai lungă şi o causticitate mai pronunţată a satirei îndreptate împotriva viciilor grav şi amplu dăunătoare. Poate că unii expozanţi au fost acceptaţi prematur ; ieşi la salon numai după ce ai intrat concludent în meserie, nu doar pentru că inspiri niscaiva nădejdi unor organizatori cumsecade. Sînt desene cărora nu li se potrivesc decît calificativele de oarecum şi oarece. Cîteva poanţe căznite propuse de schiţe naive şi vreo două-trei pastişe sadea inculcă un sentiment de sălciu.

Nu ştiu dacă artiştii creionului spiritual îşi discută „saloanele" după ce se sting luminile. Dacă o vor face după aceasta, vor avea o posibilitate propice de autoanaliză pe cel puţin două teme : ce carat de însemnătate socială are caricatura actuală şi cîtă expresivitate specifică, adică umoristică, propune în manifestări de anvergură şi reprezentativitate, ca aceea evocată aici.

Însemnări de Valentin SILVESTRU

PARTIDUL — CENTRUL VITAL AL NAŢIUNII NOASTRE SOCIALISTE

(Urmare din pag. I)

lor de materii prime, materiale şi energie, ridicarea nivelului tehnic, calitativ al tuturor produselor, creşterea eficienţei în toate sectoarele economiei naţionale. Orientarea Conferinţei Naţionale spre realizarea unui salt calitativ revoluţionar în activitatea economică stă la baza **perfecţionărilor ce au fost aduse mecanismului economico-financiar,** prin introducerea producţiei nete ca indicator de bază şi accentuarea rolului indicatorului producţiei fizice.

În indisolubilă legătură cu Programul de dezvoltare economico-socială mai accentuată a economiei naţionale, Conferinţa Naţională a adoptat — după cum se ştie — **Programul de creştere mai accentuată a nivelului de trai** — cele două programe fiind concepute ca un tot unitar. Justeţea acestei orientări este convingător reliefată de faptul că, tocmai ca urmare a dezvoltării impetuoase a tuturor ramurilor economiei naţionale, a sporirii continue a produsului social şi a venitului naţional, s-a putut trece la aplicarea în viaţă a măsurilor de ridicare mai accentuată a nivelului de trai. Este cunoscut că prima etapă de majorare a retribuţiilor a fost încheiată anul acesta, cu trei luni înainte de termenul stabilit, urmînd ca în anii 1979—1980 să fie aplicată a doua etapă, ceea ce va face ca la sfîrşitul cincinalului să se ajungă la o sporire a retribuţiei tuturor categoriilor de oameni ai muncii cu peste 32 la sută, faţă de circa 20 la sută cît se prevăzuse iniţial. Acestor măsuri li se adaugă cele privind creşterea veniturilor ţărănimii, majorarea pensiilor, sporirea alocaţiilor pentru copii, a cheltuielilor social-culturale, reducerea duratei săptămînii de lucru etc. Sînt noi şi grăitoare dovezi că **tot ceea ce se înfăptuieşte în ţara noastră este destinat omului, satisfacerii cerinţelor de viaţă ale celor ce muncesc, creşterii continue a bunăstării maselor populare,** aceasta constituind ţelul suprem al politicii partidului, esenţa firească a societăţii socialiste. Aceste programe vor fi şi în viitor transpuse în viaţă cu neabătută consecvenţă. Aşa cum sublinia tovarăşul Nicolae Ceauşescu, nimic nu va putea abate partidul de la înfăptuirea programelor de înflorire a patriei şi făurire a bunăstării poporului, partidul considerînd aceasta îndatorirea sa supremă faţă de clasa muncitoare, faţă de poporul român şi, în acelaşi timp, principala contribuţie la cauza întăririi forţelor socialismului şi păcii în lumea întreagă.

Evident, însăşi corelaţia indisolubilă dintre dezvoltarea economică şi creşterea nivelului de trai obligă la eforturi susţinute din partea tuturor celor ce muncesc pentru perfecţionarea activităţii economice, ca premisă majoră a înaintării pe calea bunăstării, cu atît mai mult cu cît laturile calitative nu se află încă pretutindeni în centrul preocupărilor colectivelor de muncă. După cum arăta secretarul general al partidului în expunerea prilejuită de sărbătorirea gloriosului jubileu al Unirii, se impune o şi mai mare încordare a forţelor pentru perfecţionarea continuă a conducerii şi organizării economiei, folosirea maximă a mijloacelor de care dispunem, stimularea continuă a gîndirii ştiinţifice şi tehnice proprii, ca şi a iniţiativei maselor largi ale celor ce muncesc.

Corespunzător hotărîrilor Congresului al XI-lea şi ale Conferinţei Naţionale, măsurile de dezvoltare a bazei tehnico-materiale a societăţii, de ridicare a nivelului general de trai s-au îmbinat indisolubil cu **procesul de adîncire a democraţiei socialiste,** în care partidul nostru vede o latură esenţială şi indestructibilă a edificării noii orînduiri. Numeroasele măsuri iniţiate în acest sens privind perfecţionarea organizării şi modului de funcţionare a consiliilor oamenilor muncii şi adunărilor generale ale oamenilor muncii, a altor foruri şi organisme democratice, relevă perseverenţa cu care partidul acţionează spre **a asigura participarea activă, nemijlocită, la conducerea statului a clasei muncitoare, a tuturor oamenilor muncii, a întregului popor.** O însemnătate deosebită are **promovarea autoconducerii muncitoreşti** — modalitate de întărire a rolului conducător al clasei muncitoare în societatea noastră, deschizînd perspectiva evoluţiei treptate a mecanismului democratic spre forme superioare ale organizării vieţii sociale în spiritul cerinţelor societăţii comuniste.

Anul care a trecut de la Conferinţa Naţională a ilustrat sugestiv atenţia deosebită pe care partidul o acordă **transpunerii efective în viaţă a principiilor eticii şi echităţii socialiste,** asigurînd o mai judicioasă cointeresare materială a oamenilor muncii, concomitent cu micşorarea decalajului între veniturile mici şi cele mari, acţionînd cu fermitate pentru lichidarea tendinţelor de inavuţire pe căi necinstite, a manifestărilor de parazitism, a oricăror forme de eludare a răspunderilor faţă de colectivitate, faţă de popor.

Un accent deosebit a fost pus pe înfăptuirea sarcinilor trasate de Conferinţa Naţională privind **educarea socialistă a maselor, însuşirea concepţiei revoluţionare despre lume şi viaţă, lărgirea orizontului de cunoaştere şi cultură al întregului popor.** Activitatea politico-educativă a organizaţiilor de partid, a organizaţiilor de masă şi obşteşti, a şcolii, a celorlalte instituţii cu atribuţii în acest domeniu îşi arată tot mai mult roadele în stimularea atitudinii înaintate faţă de muncă şi faţă de avutul obştesc, în întărirea ordinii şi disciplinei în producţie şi în viaţa socială, în cultivarea combativităţii faţă de influenţele ideologiei şi moralei burgheze, ale misticismului şi obscurantismului, faţă de mentalităţile şi deprinderile retrograde.

În spiritul orientărilor fundamentale ale Congresului al XI-lea, Conferinţa Naţională a făcut o amplă analiză a evoluţiei situaţiei internaţionale, dezvoltînd concluziile congresului şi evidenţiind un şir de fenomene noi, de importanţă majoră şi stringentă actualitate. Tabloul prezentat în acest sens a reliefat ascuţirea unor contradicţii, subliniindu-se că lupta pentru sfere de influenţă şi dominaţie a atins un grad de acuitate fără precedent în întreaga perioadă postbelică, ceea ce creează serioase primejdii pentru pacea mondială. **Viaţa, cursul evenimentelor din ultimul an au confirmat pe deplin justeţea acestor aprecieri.** Conferinţa Naţională a exprimat, cu toată claritatea şi în modul cel mai categoric şi mai răspicat, faptul că **trăsătura dominantă o reprezintă creşterea forţelor sociale progresiste care se pronunţă împotriva vechii politici imperialiste, colonialiste şi care îşi manifestă voinţa fermă de consolidare a păcii şi destinderii, de apărare, prin toate mijloacele, a independenţei şi suveranităţii, a dezvoltării proprii, de sine stătătoare a fiecărui popor. Este cert,** arăta tovarăşul Nicolae Ceauşescu în raportul la conferinţă, **că aceste forţe sînt în stare să lichideze cu desăvîrşire politica imperialistă de împărţire a lumii în zone de influenţă şi dominaţie, să determine oprirea cursei înarmărilor şi soluţionarea unor anomalii economice, sociale şi politice, să impună promovarea în lume a unei politici noi, democratice, bazate pe echitate şi dreptate socială, să asigure pacea pe planeta noastră.**

Pornind de la această apreciere realistă şi mobilizatoare a situaţiei internaţionale, România socialistă a acţionat şi acţionează neabătut spre a aduce o contribuţie cît mai însemnată la unirea forţelor mondiale ale păcii şi progresului social. Stau mărturie în acest sens eforturile stăruitoare pentru adîncirea prieteniei şi colaborării pe multiple planuri cu toate ţările socialiste, cu toate partidele comuniste şi muncitoreşti, pentru intensificarea colaborării cu ţările în curs de dezvoltare, cu ţările nealiniate, cu toate statele fără deosebire de orînduire socială, potrivit cerinţelor coexistenţei paşnice ; consecvenţa în promovarea unor relaţii interstatale bazate pe principiile respectării independenţei şi suveranităţii naţionale, deplinei egalităţi în drepturi, neamestecului în treburile interne, avantajului reciproc, renunţării la forţă şi la ameninţarea cu forţa. Stau mărturie în acest sens eforturile şi consecvenţa neabătută, numeroasele iniţiative, propuneri şi acţiuni întreprinse, în spiritul orientărilor Conferinţei Naţionale, pentru realizarea unei cotituri radicale în domeniul dezarmării şi, în primul rînd, al dezarmării nucleare, pentru întărirea securităţii în Europa şi în lume, pentru sprijinirea cursului spre destindere, pentru lichidarea focarelor de încordare şi conflict şi soluţionarea prin tratative a problemelor litigioase, pentru statornicirea unei noi ordini politice şi economice mondiale, pentru făurirea unei lumi mai bune şi mai drepte.

Această bogată activitate desfăşurată pe plan internaţional a făcut să crească la un nivel fără precedent **prestigiul şi autoritatea de care se bucură România în lume,** exprimate în înaltele aprecieri făcute pe toate meridianele la adresa politicii externe româneşti, a principalului ei făuritor şi exponent, tovarăşul Nicolae Ceauşescu.

Putem afirma cu îndreptăţit temei că toate succesele dobîndite în înfăptuirea hotărîrilor istorice ale Congresului al XI-lea şi Conferinţei Naţionale ale partidului se datoresc **unităţii şi coeziunii indestructibile a întregului popor în jurul partidului,** călăuza sa încercată în opera de edificare a noii orînduiri sociale. Forţa şi trăinicia de nezdruncinat a orînduirii noastre socialiste izvorăsc tocmai din unitatea în gînduri şi simţiri a tuturor fiilor patriei, fără deosebire de naţionalitate, unitate care şi-a găsit o minunată expresie cu prilejul sărbătoririi gloriosului jubileu al făuririi statului naţional unitar român, al impresionantelor manifestări de aprobare a activităţii desfăşurate de delegaţia română, de tovarăşul Nicolae Ceauşescu la Consfătuirea Comitetului Politic Consultativ al Tratatului de la Varşovia.

Ca adevărat şi unic stăpîn al ţării, poporul îşi făureşte el însuşi destinele. **Este o caracteristică a societăţii româneşti contemporane că toate problemele majore ale politicii interne şi externe a partidului şi statului sînt dezbătute cu întregul popor, toate deciziile în acest domeniu sînt adoptate cu consultarea poporului şi în consens cu voinţa şi interesele sale.**

La împlinirea unui an de la Conferinţa Naţională a P.C.R., unitatea întregului popor în jurul Partidului Comunist Român se afirmă ca o uriaşă forţă a progresului social, chezăşuind realizarea cu deplin succes a programelor adoptate, înălţarea tot mai sfărîmicitor pe pămîntul României a edificiului socialismului şi comunismului.

O amplă manifestare cultural-educativă cu milioane de participanţi

Festivalul filmului la sate

Şi în acest an, luna decembrie este marcată de un important eveniment cultural : **Festivalul filmului la sate,** manifestare devenită tradiţională în viaţa spirituală a satului nostru socialist şi care, prin varietatea repertoriului şi caracterul divers al acţiunilor organizate, suscită un larg şi viu interes. Cele peste 11 milioane de spectatori care au vizionat filmele prezentate în ediţia precedentă oferă un concludent indiciu al popularităţii acestei manifestări.

Actuala ediţie — cea de-a XXII-a (deschiderea a avut loc, simultan, în toate localităţile rurale în ziua de 3 decembrie, închiderea festivalului urmînd să aibă loc la 31 ianuarie 1979) — dobîndeşte noi semnificaţii, desfăşurîndu-se sub semnul înfăptuirii sarcinilor mobilizatoare stabilite de Congresul al XI-lea al partidului, de Congresul educaţiei politice şi al culturii socialiste şi, totodată, înscriindu-se în amplul Festival naţional al muncii şi creaţiei, „Cîntarea României", ediţia a II-a.

Festivalul actual, menit să contribuie la dezvoltarea conştiinţei socialiste, la educarea oamenilor muncii, a tineretului de la sate în spiritul eticii şi

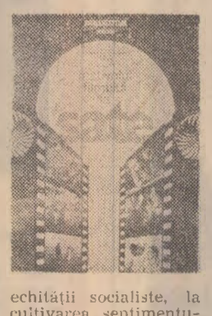

echităţii socialiste, la cultivarea sentimentului patriotic, revoluţionar — impune concentrarea la un nivel superior a tuturor energiilor creatoare şi organizatorice, antrenînd într-un grad şi mai înalt iniţiativa şi pasiunea unui număr cît mai mare de activişti culturali, animatori capabili să amplifice şi să aprofundeze dialogul creatorilor cu beneficiarii actului artistic. În acest sens, Centrala „România-film" a elaborat şi materializat un program de măsuri care să asigure desfăşurarea optimă a tuturor acţiunilor încadrate în festival. Întreprinderile cinematografice au un bogat fond de filme, fiecărui judeţ oferindu-i-se posibilitatea de a alcătui un repertoriu apt să răspundă obiectivelor cultural-educative majore şi cerinţelor vieţii sociale. La aceasta se adaugă preocuparea pentru asigurarea unor spectacole cinematografice de calitate, care să constituie evenimente culturale în localităţile rurale.

Operele reprezentative ale cinematografiei româneşti — cărora li se conferă un loc prioritar — şi ale cinematografiilor de peste hotare vor fi prezentate pe ecranele satelor noastre în cadrul unor manifestări de largă diversitate : întîlniri cu realizatorii filmelor româneşti şi dezbateri pe marginea producţiei naţionale, simpozioane, concursuri de cultură cinematografică, medalioane, mese rotunde, toate convergînd către atragerea şi familiarizarea unui public cît mai numeros cu valorile autentice ale artei, cu sublinierea potenţialului educativ al unor filme.

Secvenţă din filmul **„Drumuri în cumpănă"** — producţie a Casei de filme „Patru". Scenariul : Ion Brad şi Alexandru Brad. Regia : Virgil Calotescu. Filmul va intra pe ecrane, în premieră, în cadrul „Festivalului filmului la sate"

Într-o măsură mult mai mare decît în anii trecuţi, actuala ediţie a festivalului va lansa un important număr de premiere pe ecranele sătesti : 34 de filme artistice şi documentare ; recente producţii ale studiourilor noastre, alături de o selecţie de filme produse în ţările socialiste şi în alte ţări, vor constitui un punct de real interes pentru milioanele de spectatori. Menţionăm cîteva filme româneşti : „Ecaterina Teodoroiu", „Drumuri în cumpănă", „Revanşa", „Din nou împreună", „Înainte de tăcere" — alături de producţii din alte ţări : „Portret cu ploaie", „Oamenii rămîn oameni", „Jezebel", „Acel blestemat tren blindat" şi multe alte creaţii care poartă girul unor creatori autentici, profund angajaţi. Caracterul deosebit al manifestărilor acestui festival este reliefat şi prin organizarea — în principalele comune — a unor cicluri formate din premiere, alături de cicluri de cîte 3—4 filme alcătuite pe o tematică : zilele filmului istoric, filmul de dezbatere etică.

Pentru integrarea efectivă a filmului în preocupările oamenilor muncii de la sate au fost incluse în programe documentare menite să sprijine cursurile învăţămîntului politic-ideologic şi ale învăţămîntului agrozootehnic care se desfăşoară în această perioadă, paralel cu difuzarea unor filme pe teme de protecţie a muncii în agricultură.

Sperăm ca Festivalul filmului la sate — eveniment cinematografic al lunilor de iarnă — să constituie o autentică reuşită cultural-educativă cu profund ecou în conştiinţa spectatorilor.

Vasile RĂCHITĂ
director în Centrala „România-film"

tv

PROGRAMELE 1 ŞI 2

În jurul orei 10,40 — Transmisiune directă de la aeroportul internaţional Bucureşti-Otopeni : Ceremonia plecării preşedintelui Consiliului Militar Administrativ Provizoriu şi al Consiliului de Miniştri ale Etiopiei Socialiste, locotenent-colonel Mengistu Haile Mariam, care a făcut, la invitaţia preşedintelui Republicii Socialiste România, tovarăşul Nicolae Ceauşescu, o vizită oficială în ţara noastră.

PROGRAMUL 1

17,00 Telex
17,05 Teleşcoală ● Istoria României (consultaţii — liceu) : Mihai Viteazul — unificatorul
17,25 Curs de limba rusă
17,45 Melodii populare
18,00 Campionatul mondial de handbal feminin : România — Olanda. Transmisiune directă de la Bratislava
19,05 Film serial pentru copii : Sindbad marinarul. Episodul 16
19,30 Telejurnal
19,50 Comentariul zilei
20,00 Ora tineretului ● Tineretul şi noua calitate a muncii ● Colegi de generaţie
20,50 Melodii celebre din filme, operete, musicaluri
21,15 Din cartea naturii : Poteci de munte. Film documentar-artistic, producţie a Studioului de Film TV
21,55 Poeţii cîntă patria. Emisiune de versuri şi proză dedicate patriei, partidului, unităţii poporului nostru
22,15 Telejurnal
22,30 Închiderea programului

PROGRAMUL 2

19,30 Telejurnal
19,50 Concertul orchestrei simfonice a Radioteleviziunii, dirijori : Lawrence Foster şi Emanuel Elenescu. Solist : Ştefan Ruha. ● Max Bruch — Concert pentru vioară şi orchestră ● Hector Berlioz — Simfonia fantastică
21,10 Telex
21,16 Un fapt văzut de aproape. Oltul... energetic
21,35 Mult e dulce...
22,00 Operetă şi muzică uşoară
22,20 Închiderea programului

cinema

● **Ecaterina Teodoroiu :** PATRIA — 15; 17,30; 20. CAPITOL — 15; 17,30; 20. FAVORIT — 15; 17,30; 20.
● **Toţi sau nici unul :** VICTORIA — 15; 17,30; 20.
● **Cascadorii :** BUCUREŞTI — 15,45; 18; 20,15. LUCEAFĂRUL — 15,15; 17,45; 20.
● **Principiul dominoului :** ARTA — 15,30; 18; 20,15.
● **Acţiunea „Arsenal" :** TIMPURI NOI — 15; 17,30; 20.
● **Ghinionistul :** CENTRAL — 15; 17,30; 20.
● **Profetul, aurul şi ardelenii :** BUCEGI — 15; 17,30; 20.
● **Capcana din munţi :** AURORA — 15,30; 18; 20,15.
● **Maipertuis (în cadrul „Zilelor filmului belgian") :** CINEMA STUDIO — 15; 17,30; 20.
● **Jucăria :** BUZEŞTI — 15,15; 17,30; 20.
● **Uşa periculoasă de la balcon :** COSMOS — 15,30; 17,45; 20.
● **Mateiaş giscarul — 13, Camera cu fereastra spre mare** — 17,45; 20; DOINA.
● **Revanşa :** DACIA — 15,15; 17,30; 20.
● **Oraşul fantomă :** COTROCENI — 15; 17,30; 20, MIORIŢA — 15,30; 17,45; 20,15.
● **Duelişti :** FESTIVAL — 15; 17,30; 20. SCALA — 15; 17,30; 20
● **Înainte de tăcere :** DRUMUL SĂRII — 15,30; 18; 20.
● **Animalul :** EFORIE — 15; 17,30; 20.
● **Albinele sălbatice :** FEROVIAR — 15; 17,30; 20, MODERN — 15; 17,30; 20, MELODIA — 15,45; 18; 20,15.
● **Porto Franco** — 11,45, **Vera Cruz** — 14; 16,15, **Cele 400 de lovituri** — 18,30, **De aici în eternitate** — 20,30 : CINEMATECA.
● **Împuşcături sub clar de lună :** VOLGA — 15; 17,30; 20.
● **Ai treilea jurămînt :** TOMIS — 15; 18,30.
● **Şoimul :** VITORUL — 15,30; 17,45; 20,15.
● **Rătăcire :** FLACĂRA — 15,45; 18; 20,15.
● **Cîrciuma de pe strada Piatnitkaia :** MUNCA — 15; 17,30; 20.
● **Aurul lui Mackenna :** EXCELSIOR — 16; 19, FLAMURA — 16; 19, GLORIA — 16; 19,15.
● **Hop !... şi apare maimuţa :** FERENTARI — 15; 17; 19,30.
● **M-aţi confundat :** GIULEŞTI — 15,30; 17,45; 20,15.
● **Cîmpura... şi picătura de ploaie :** FLOREASCA — 15; 17,30; 20.
● **Jezebel :** GRIVIŢA — 15,15; 17,45; 20,15.
● **Acel blestemat tren blindat :** LIRA — 15,30; 18; 20.
● **Gustul şi culoarea fericirii :** PACEA — 15; 17,30; 20.
● **Pasiunea :** PROGRESUL — 15; 17,30; 20.
● **Mama :** POPULAR — 16; 18; 20.

teatre

● Teatrul Naţional Bucureşti (sala mică) : **Peripeţiile bravului soldat Svejk** — 19,30, (sala Atelier) : **Aventură în banal** — 19.
● Radioteleviziunea Română (str. Nuferilor) : **Concert simfonic susţinut de Orchestra simfonică. Dirijor : Carol Litvin** — 19,30.
● Opera Română : **Cosi fan tutte** — 19.
● Teatrul „Lucia Sturdza Bulandra" (sala Schitu Măgureanu) : **Casa cea nouă** — 19,30, (sala Grădina Icoanei) : **Alibi** — 19,30.
● Teatrul Mic : **Unchiul Vania** — 19,30.
● Teatrul de comedie : **Zăpăcitul** — 19,30.
● Teatrul „Nottara" (sala Magheru) : **Familia Tot** — 19,30, (sala Studio) : **Ultima cursă** — 19.
● Teatrul Giuleşti : **Comedie fără titlu** — 19,30.
● Teatrul ev

Vizita lt. col. Mengistu Haile Mariam, preşedintele Consiliului Militar Administrativ Provizoriu şi al Consiliului de Miniştri ale Etiopiei Socialiste

În cursul după-amiezii de miercuri, preşedintele Consiliului Militar Administrativ Provizoriu şi al Consiliului de Miniştri ale Etiopiei Socialiste, locotenent-colonel Mengistu Haile Mariam, şi persoane oficiale etiopiene care îl însoţesc au vizitat Combinatul petrochimic de la Brazi şi Întreprinderea „1 Mai" din Ploieşti.

Împreună cu şeful statului etiopian s-a aflat tovarăşul Manea Mănescu, prim-ministru al guvernului.

La sosirea în combinatul petrochimic, oaspetele a fost salutat de preşedintele Consiliului popular judeţean Prahova, Ion Circei, care a adresat şefului statului etiopian un călduros bun venit. Era prezent Adrian Stoica, adjunct al ministrului industriei chimice. În întîmpinare au venit membri ai conducerii unităţii, numeroşi petrochimişti care au făcut şefului statului etiopian o primire prietenească. Un grup de tineri au oferit solilor poporului etiopian buchete de flori.

Directorul combinatului, Alecu Popa, a prezentat profilul unităţii care realizează o largă gamă de produse petroliere şi petrochimice, valorificînd superior ţiţeiul. Şeful statului etiopian manifestă interes faţă de preocupările colectivului combinatului pentru dezvoltarea capacităţilor de producţie şi modernizarea permanentă a proceselor tehnologice. În cadrul discuţiilor se relevă că majoritatea complexelor instalaţii, care intră în componenta combinatului, sînt rodul gîndirii româneşti, performanţele tehnice superioare ale agregatelor de acest gen fiind apreciate şi în alte ţări unde acestea funcţionează sau se află în curs de montare. S-a mers apoi la instalaţiile de reformare catalitică şi piroliză ale combinatului, unde atenţia oaspeţilor este reţinută de gradul înalt de automatizare a acestor instalaţii, care asigură o mare productivitate, de o seamă de produse petrochimice cu calităţi superioare. Oaspeţii se interesează de modul cum este organizată producţia, ca şi de pregătirea cadrelor.

S-a vizitat apoi Întreprinderea „1 Mai". În secţiile de bază ale uzinei şeful statului etiopian s-a interesat de performanţele unor utilaje destinate metalurgiei, industriei chimice şi miniere, care se realizează aici, dînd o înaltă apreciere capacităţii creatoare a constructorilor de maşini ploieşteni. Gazdele informează că performanţele instalaţiilor de foraj purtînd marca Întreprinderii „1 Mai" au evoluat continuu, permiţînd săparea unor sonde pînă la adîncimea de 10 000 de metri. Ele sînt deja cunoscute în peste 30 de ţări ale lumii, unde se exportă în mod curent.

La sfîrşitul vizitei, oaspeţii au asistat la o demonstraţie de ridicare şi coborîre a unei instalaţii de foraj pentru adîncimi pînă la 6 000 de metri, distinsă cu medalia de aur la numeroase competiţii internaţionale pentru nivel tehnic şi randamentul înalt în exploatare.

Vizita înaltilor soli ai poporului etiopian în aceste unităţi economice din judeţul Prahova a constituit un bun prilej de a cunoaşte în mod direct experienţa şi realizările României socialiste pe calea industrializării, pretutindeni fiind salutaţi cu căldură, cu deosebită cordialitate, cu prietenie.

În aceeaşi zi, şeful statului etiopian şi persoanele care l-au însoţit în această vizită s-au reîntors în Capitală.

Depunerea unei coroane de flori

Miercuri dimineaţa, lt.-col. Mengistu Haile Mariam, preşedintele Consiliului Militar Administrativ Provizoriu şi al Consiliului de Miniştri ale Etiopiei Socialiste, aflat în vizită oficială în ţara noastră, a depus o coroană de flori la Monumentul eroilor luptei pentru libertatea poporului şi a patriei, pentru socialism.

La solemnitate au participat tovarăşii Constantin Stătescu, ministrul justiţiei, Cornel Pacoste, adjunct al ministrului afacerilor externe, general-locotenent Constantin Popa, locţiitor al şefului Marelui Stat Major, generali şi ofiţeri superiori ai forţelor noastre armate.

Au luat parte, de asemenea, persoane oficiale etiopiene care îl însoţesc pe înaltul oaspete în vizita sa în ţara noastră.

O gardă militară a prezentat onorul.

Au fost intonate imnurile de stat ale Republicii Socialiste România şi Etiopiei Socialiste.

După depunerea coroanei de flori s-a păstrat un moment de reculegere. Apoi s-a vizitat rotonda Monumentului.

La încheierea solemnităţii şeful statului etiopian a primit defilarea gărzii de onoare.

Primirea şefilor misiunilor diplomatice şi a reprezentanţilor unor organizaţii internaţionale acreditaţi în ţara noastră

Miercuri la amiază, lt. col. Mengistu Haile Mariam, preşedintele Consiliului Militar Administrativ Provizoriu şi al Consiliului de Miniştri ale Etiopiei Socialiste, a primit, la Palatul din Piaţa Victoriei, pe şefii misiunilor diplomatice şi pe reprezentanţi ai organizaţiilor internaţionale acreditaţi în ţara noastră.

Şeful statului etiopian s-a întreţinut, într-o atmosferă cordială, cu diplomaţii prezenţi.

La primire a fost de faţă Cornel Pacoste, adjunct al ministrului afacerilor externe.

Au fost prezente persoanele oficiale etiopiene care îl însoţesc pe şeful statului în vizita în ţara noastră.

MESAJE DE FELICITARE

Tovarăşului NICOLAE CEAUŞESCU

Secretar general al Partidului Comunist Român, Preşedintele Republicii Socialiste România

Stimate şi iubite tovarăşe,

Cu prilejul sărbătoririi de către poporul român a celei de-a 60-a aniversări a unirii Transilvaniei cu România, în numele Partidului Comunist din Kampuchia, al poporului şi Guvernului Kampuchiei Democrate, vă adresăm dumneavoastră şi, prin dumneavoastră, Partidului Comunist Român, poporului şi Guvernului Republicii Socialiste România felicitările noastre cele mai călduroase şi salutul nostru prietenesc.

Această unire constituie un eveniment glorios în istoria luptei îndelungate şi eroice a naţiunii, a poporului român prieten. Prin această unire s-a format statul naţional unitar român, care a creat noi condiţii proletariatului român pentru unitate şi dezvoltarea mişcării poporului muncitor pe scară naţională.

Partidul Comunist Român, dezvoltînd tradiţiile patriotice şi revoluţionare ale poporului român, l-a condus din victorie în victorie în lupta pentru unitate naţională, independenţă, integritatea teritorială a ţării şi pentru construirea unei noi societăţi.

Poporul Kampuchiei, care sub conducerea Partidului Comunist din Kampuchia, în prezent duce o luptă îndîrjită pentru a apăra independenţa, suveranitatea, integritatea teritorială a Kampuchiei Democrate şi pentru a asigura existenţa naţiunii kampuchiene, a înţeles întreaga importanţă şi toată semnificaţia pe care poporul român prieten o acordă sărbătoririi celei de-a 60-a aniversări a unirii Transilvaniei cu România. Cu cele mai profunde sentimente de prietenie revoluţionară, poporul Kampuchiei se alătură poporului român pentru a-i împărtăşi bucuria şi fericirea.

Avem ferma convingere că sărbătorirea celei de-a 60-a aniversări a acestui glorios eveniment va dezvolta şi consolida şi mai mult marea unitate naţională a poporului român care va face şi mai eficace lupta pentru independenţă, suveranitate naţională, împotriva amestecului din afară. Republica Socialistă România independentă şi suverană va merge curajos înainte.

Exprimăm urarea ca poporul şi guvernul prieten al Republicii Socialiste România, sub conducerea Partidului Comunist Român, în frunte cu eminentul său conducător, tovarăşul preşedinte Nicolae Ceauşescu, să obţină noi şi mari victorii în apărarea independenţei, suveranităţii şi integrităţii teritoriale şi în edificarea socialistă în toate domeniile.

Cu sentimentele noastre frăţeşti şi revoluţionare,

POL POT

Secretar al Comitetului Central al Partidului Comunist din Kampuchia, Prim-ministru al Guvernului Kampuchiei Democrate

KHIEU SAMPHAN

Preşedintele Prezidiului de Stat al Kampuchiei Democrate

Excelenţei Sale Domnului NICOLAE CEAUŞESCU

Secretar general al Partidului Comunist Român, Preşedintele Republicii Socialiste România

Cu prilejul celei de-a 60-a aniversări a formării statului naţional unitar român, îmi este plăcut să vă adresez, în numele Consiliului Naţional Palestinian şi al meu personal, cele mai sincere felicitări şi urări, dumneavoastră, marelui popor român şi partidului său conducător.

Folosesc această ocazie pentru a exprima Excelenţei Voastre urări din inimă, pentru un viitor prosper al ţării dumneavoastră prietene, sub înţeleapta Domniei Voastre conducere, pentru necontenita luptă pe care o duceţi pentru independenţa popoarelor, pentru libertatea şi prosperitatea acestora. Sîntem convinşi că relaţiile trainice existente între popoarele român şi arab palestinian se vor dezvolta şi vor progresa în ritm impetuos. Preţuim şi dăm cea mai înaltă consideraţie sprijinului pe care îl acordaţi luptei duse de poporul nostru pentru redobîndirea drepturilor sale naţionale inalienabile, inclusiv a dreptului de reîntoarcere la căminele sale, de a-şi hotărî singur soarta şi de a-şi constitui propriul stat independent, pe pămîntul patriei sale.

Vă dorim sănătate personală, necontenit progres şi prosperitate poporului român prieten.

KHALED AL-FAHHOUM

Preşedintele Consiliului Naţional Palestinian

Tovarăşului NICOLAE CEAUŞESCU

Secretar general al Partidului Comunist Român

Dragă tovarăşe Ceauşescu,

Vă mulţumesc din inimă pentru felicitările şi mesajul de solidaritate cu Partidul Comunist Portughez transmise cu ocazia aniversării zilei mele de naştere. Convinşi fiind de prietenia şi colaborarea între cele două partide ale noastre, vă transmitem salutările noastre frăţeşti.

ALVARO CUNHAL

ZIUA NAŢIONALĂ A REPUBLICII COASTA DE FILDEŞ

Excelenţei Sale Domnului FELIX HOUPHOUET BOIGNY

Preşedintele Republicii Coasta de Fildeş

ABIDJAN

Cu prilejul Zilei naţionale a Republicii Coasta de Fildeş, vă adresez calde felicitări, urări de sănătate şi fericire personală, de progres şi prosperitate poporului ivorian prieten.

Exprim convingerea că bunele relaţii de prietenie şi conlucrare dintre ţările noastre se vor dezvolta şi mai puternic în viitor, în conformitate cu înţelegerile pe care le-am convenit, spre binele popoarelor român şi ivorian, al păcii şi înţelegerii în lume.

NICOLAE CEAUŞESCU

Preşedintele Republicii Socialiste România

Poporul ivorian prieten marchează astăzi împlinirea a 18 ani de la proclamarea independenţei de stat, rod al îndelungatei sale lupte pentru eliberarea de sub dominaţia colonială.

Angajîndu-se cu fermitate pe calea lichidării stării de înapoiere moştenite de la colonialism şi construirea unei economii moderne, de sine stătătoare, Coasta de Fildeş a cunoscut, în aceşti ani, unul dintre cele mai dinamice ritmuri de dezvoltare de pe continentul african. Acest ritm, după cum este prevăzut, se va accelera în actualul cincinal (1976—1980), ajungînd la 8,7 la sută, iar în cursul următorilor zece ani — la 10 la sută.

În „strategia dezvoltării", elaborată sub conducerea Partidului Democratic din Coasta de Fildeş, un loc important revine agriculturii, ramură principală a economiei, în care lucrează 80 la sută din populaţia activă a ţării; această ramură asigură un excedent constant al balanţei comerciale (130 de miliarde franci C.F.A., în 1977). Cafea, cacao, banane şi ananas — sînt cele patru produse de bază ale agriculturii ţării, fiecare dintre ele situînd Coasta de Fildeş printre primii patru producători mondiali. Amplele programe de modernizare s-au soldat cu rezultate remarcabile în acest domeniu: producţiile de cafea şi cacao, de exemplu (care reprezintă 86 la sută din vînzările externe), s-au dublat în raport cu anii 1974—1975.

Importante eforturi s-au depus şi se depun pentru dezvoltarea industriei — care a crescut de 15 ori de la obţinerea independenţei de stat — investiţiile prevăzute în acest sens urmărind cu prioritate crearea unei industrii prelucrătoare capabilă să valorifice pe scară largă marile bogăţii naturale de care dispune ţara. În acelaşi timp, amplasarea teritorială a noilor obiective industriale are în vedere lichidarea unor disparităţi regionale — în prezent, o atenţie deosebită fiind acordată punerii în valoare a resurselor zonei de nord a ţării, avîndu-se în vedere că, în perioada premergătoare, zona de sud a fost beneficiara unei mai susţinute dezvoltări economice.

Poporul român, în spiritul legăturilor prieteneşti cu popoarele ţărilor africane, cu noile state independente, priveşte cu simpatie şi solidaritate eforturile spre progres ale poporului ivorian. În pofida distanţelor geografice, între România şi Coasta de Fildeş s-au stabilit şi se dezvoltă legături de prietenie şi cooperare rodnică, puternic impulsionate de întîlnirile dintre preşedintele Nicolae Ceauşescu şi preşedintele Felix Houphouet Boigny din 1973 şi 1977. Vizita efectuată anul trecut în Coasta de Fildeş de tovarăşul Nicolae Ceauşescu, documentele semnate cu acest prilej au deschis noi şi largi perspective promovării la un nivel superior a raporturilor politice, economice, sociale şi culturale, în interesul ambelor ţări şi popoare, al cauzei păcii şi colaborării internaţionale.

Convorbiri economice româno-sudaneze

Miercuri, tovarăşul Iosif Banc, membru al Comitetului Politic Executiv, secretar al C.C. al P.C.R., a avut o întrevedere cu Al Rashid Al Taher Bakr, vicepreşedinte al Republicii Democratice Sudan, ministrul afacerilor externe, conducătorul delegaţiei ţării sale la lucrările celei de-a III-a sesiuni a Comisiei politice mixte româno-sudaneze şi ale celei de-a IV-a sesiuni a Comisiei mixte de cooperare economică şi tehnică.

În timpul convorbirii au fost discutate probleme privind dezvoltarea în continuare a raporturilor de prietenie şi colaborare pe multiple planuri, dintre cele două ţări şi popoare. Cu acest prilej a fost exprimată convingerea că lucrările de la Bucureşti ale celor două sesiuni vor marca o etapă importantă în traducerea în viaţă a înţelegerilor şi documentelor convenite cu prilejul întîlnirilor la nivel înalt de la Bucureşti şi Khartum.

Au participat Florian Stoica, ambasadorul României la Khartum, şi ambasadorul Sudanului la Bucureşti, Mohamed Osman Mohamed El Awad.

În cursul zilei de miercuri Al Rashid Al Taher Bakr, împreună cu membri ai delegaţiei sudaneze, a vizitat Întreprinderea de maşini grele şi Muzeul de istorie al Republicii Socialiste România.

(Agerpres)

RECEPŢIE CU PRILEJUL ZILEI NAŢIONALE A FINLANDEI

Cu prilejul Zilei naţionale a Republicii Finlanda, ambasadorul acestei ţări la Bucureşti, Matti Häkkänen, a oferit, miercuri, o recepţie.

Au participat Nicolae Giosan, preşedintele Marii Adunări Naţionale, Suzana Gâdea, ministrul educaţiei şi învăţămîntului, Dumitru Bejan, ministru secretar de stat la Ministerul Comerţului Exterior şi Cooperării Economice Internaţionale, Petre Blajovici, ministru secretar de stat la Ministerul Agriculturii şi Industriei Alimentare, Tamara Dobrin, vicepreşedinte al Consiliului Culturii şi Educaţiei Socialiste, Vasile Gliga, adjunct al ministrului afacerilor externe, reprezentanţi ai altor instituţii centrale, generali şi ofiţeri superiori, alte persoane oficiale.

Au fost prezenţi şefi de misiuni diplomatice acreditaţi în ţara noastră, alţi membri ai corpului diplomatic.

(Agerpres)

Cronica zilei

La invitaţia Ministerului Educaţiei şi Învăţămîntului, miercuri seara a sosit în Capitală Robert Krieps, ministrul învăţămîntului, afacerilor culturale şi justiţiei din Marele Ducat al Luxemburgului, care va face o vizită în ţara noastră.

Pe aeroportul Otopeni, oaspetele a fost salutat de Suzana Gâdea, ministrul educaţiei şi învăţămîntului, de funcţionari superiori din acest minister.

★

La 6 decembrie a părăsit Capitala Juan Manuel Berlanga Garcia, ambasadorul extraordinar şi plenipotenţiar al Statelor Unite Mexicane, care şi-a încheiat misiunea în ţara noastră.

★

Miercuri a fost semnată, la Bucureşti, înţelegerea de colaborare dintre Radioteleviziunea română şi Societatea naţională franceză de televiziune „Tele France 1". Documentul a fost semnat de Valeriu Pop, directorul general al Radioteleviziunii române, şi de Georges Riou, directorul general al Societăţii franceze de televiziune „Tele France 1".

(Agerpres)

PRONOEXPRES

NUMERELE EXTRASE LA TRAGEREA DIN 6 DECEMBRIE 1978

Extragerea I: 15 12 5 31 11 1

Extragerea a II-a: 17 43 4 21 35 30

Fond total de câştiguri: 894 627 lei din care 245 538 lei report la categoria I.

Primire la Consiliul de Miniştri

Tovarăşul Angelo Miculescu, viceprim-ministru al guvernului, ministrul agriculturii şi industriei alimentare, a primit miercuri delegaţia Ministerului Industriei Cărnii şi Laptelui din U.R.S.S., condusă de V.I. Diomin, prim-adjunct al ministrului.

În cadrul convorbirii au fost examinate posibilităţile de dezvoltare a colaborării tehnico-ştiinţifice între cele două ministere.

La primire a participat Petre Blajovici, ministru secretar de stat, şeful Departamentului industriei alimentare.

(Agerpres)

vremea

Timpul probabil pentru zilele de 8, 9 şi 10 decembrie. În ţară: Vreme rece, friguroasă, noaptea şi dimineaţa. Cerul va fi variabil, cu înnorări mai pronunţate în estul ţării, unde vor cădea ninsori locale. În rest, ninsori izolate. Vîntul va sufla slab pînă la moderat, cu intensificări locale din sectorul nordic. Temperatura în creştere uşoară. Minimele vor fi cuprinse între minus 16 şi minus 6 grade, local mai coborîte la începutul intervalului, iar maximele între minus 8 şi zero grade. **În Bucureşti:** Vreme rece. Cerul va fi variabil. Ninsoare slabă. Vîntul va sufla slab pînă la moderat. Temperatura în creştere uşoară.

REUNIFICAREA INDEPENDENTĂ ŞI PAŞNICĂ A COREEI, O IMPORTANTĂ CERINŢĂ A PĂCII ŞI DESTINDERII INTERNAŢIONALE

Trei ani de la adoptarea unui important document al O.N.U. în problema coreeană

În cadrul eforturilor pentru restabilirea unităţii naţionale a poporului coreean pe baze democratice şi paşnice şi ca o expresie a sprijinului larg internaţional manifestat de opinia publică a fost adoptată în urmă cu trei ani de către Adunarea Generală a O.N.U. rezoluţia intitulată **„Crearea condiţiilor favorabile pentru transformarea armistiţiului într-o pace dreaptă în Coreea şi accelerarea reunificării independente şi paşnice a Coreei".**

În spiritul profundelor sentimente de solidaritate militantă faţă de poporul Coreei prietene, România socialistă s-a numărat printre iniţiatorii rezoluţiei amintite, a jucat un rol important în elaborarea acestui document — care cerea dizolvarea imediată a comandamentului Naţiunilor Unite din sudul Coreei, retragerea necondiţionată a tuturor forţelor străine staţionate în această parte a ţării sub drapelul Naţiunilor Unite, înlocuirea acordurilor de armistiţiu cu un tratat de pace între părţile direct interesate, respectiv S.U.A. şi R.P.D. Coreeană, adoptarea de măsuri vizînd reducerea forţelor armate ale Nordului şi Sudului, pentru crearea condiţiilor necesare progresului pe calea unificării ţării.

În condiţiile noi, generate prin iniţiativele politice ale R.P.D. Coreene consacrate reunificării paşnice şi independente a ţării, acest document, apreciat ca o ilustrare a spiritului constructiv, avea să favorizeze şi să stimuleze unele evoluţii pozitive. În această direcţie s-a înscris angajamentul preşedintelui S.U.A. privind retragerea treptată a trupelor terestre americane din Coreea de sud. Din păcate însă, acest curs nu a fost urmat, retragerea trupelor străine a fost amînată, iar în Coreea de sud a continuat să se desfăşoare procesul de militarizare, să fie introdusă din afară tehnică militară. Pe de altă parte, regimul de la Seul a recurs, concomitent cu acţiunile antidemocratice şi antipopulare, la tot felul de manevre obstrucţioniste, în vederea subminării contactelor între Nord şi Sud, în scopul perpetuării divizării ţării.

Această desfăşurare a evenimentelor este de natură să provoace nelinişte în rîndul opiniei publice internaţionale, care, potrivit intereselor consolidării păcii în această zonă şi în lume, cere respectarea spiritului şi literei rezoluţiei adoptate în urmă cu trei ani de către Adunarea Generală a O.N.U.

Prieten de nădejde al poporului coreean, poporul nostru consideră că azi mai mult ca oricînd este necesar să se asigure traducerea integrală în viaţă a rezoluţiei adoptate de cel mai larg for al naţiunilor lumii, să se acţioneze intens, încît, prin paşi pozitivi, să se deschidă calea înfăptuirii aspiraţiilor legitime ale coreenilor.

Solidaritatea militantă şi sprijinul consecvent al partidului şi statului nostru pentru cauza dreaptă a poporului coreean sînt o expresie elocventă a strînselor şi fructuoaselor relaţii de caldă şi trainică prietenie, de colaborare şi cooperare multilaterală dintre România şi R.P.D. Coreeană, puternic stimulate de vizitele reciproce şi convorbirile dintre tovarăşul Nicolae Ceauşescu şi tovarăşul Kim Ir Sen, de Tratatul semnat între cele două ţări ale noastre — adevărată cartă a prieteniei şi solidarităţii româno-coreene.

După cum se ştie, România şi-a manifestat sprijinul hotărît faţă de multiplele iniţiative şi acţiuni ale R.P.D. Coreene, ale preşedintelui Kim Ir Sen în lupta spre reunificarea paşnică, democratică a Coreei, a subliniat întotdeauna necesitatea respectării dreptului sacru şi inalienabil al poporului coreean de a trăi într-o patrie unită şi prosperă, de a-şi soluţiona singur problemele, fără nici un amestec din afară, considerînd aceasta ca o cerinţă majoră a vieţii internaţionale, ca o contribuţie la stingerea focarelor de tensiune, la consolidarea cauzei generale a păcii.

Această poziţie a fost reafirmată de ţara noastră la Conferinţa mondială pentru reunificarea paşnică a Coreei, desfăşurată zilele acestea la Tokio. Cu satisfacţie se poate releva adeziunea unanimă de care s-au bucurat în cadrul acestei importante reuniuni propunerile şi iniţiativele R.P.D. Coreene, ale preşedintelui Kim Ir Sen vizînd reunificarea paşnică şi independentă a Coreei, reinnoindu-se cererea de retragere a tuturor trupelor străine din sudul ţării. Aşa cum au evidenţiat lucrările Conferinţei de la Tokio, ca şi dezbaterile de acum trei ani de la O.N.U., este necesar să se acţioneze cu toată hotărîrea în sprijinul năzuinţei poporului coreean de a pune capăt divizării ţării, de a-şi consacra toate energiile progresului economic şi social, în cadrul unui stat naţional unitar, liber şi independent.

Poporul nostru, care a susţinut dintotdeauna cu neabătută consecvenţă cauza dreaptă a poporului coreean, este profund convins că aspiraţiile naţionale, pe deplin legitime, ale tuturor coreenilor vor triumfa, că, reunită în cuprinsul hotarelor unelia şi aceleiaşi patrii, naţiunea coreeană îşi va clădi un viitor tot mai prosper şi fericit.

Nicolae PLOPEANU

● SPORT ● SPORT ● SPORT ● SPORT ● SPORT ● SPORT ● SPORT ● SPORT ● SPORT ● SPORT

Victorii ale fotbaliştilor români în „Cupa balcanică"

- **România – Albania 3–1 (echipe de tineret)**
- **Jiul Petroşani – N.K. Rijeka 1–0**

Ajungînd în faţa finalei balcanice, cu perspective şi şanse reale de a cîştiga cupa pusă în joc, antrenorii Ion Voica şi Viorel Krauss au alcătuit de data aceasta o selecţionată cu tot ce are mai valoros generaţia noastră foarte tînără, plus piteşteanul Iovănescu şi craioveanul Balaci (jucători de construcţie), beneficiari ai celor două locuri care dau dreptul la depăşiţi de vîrstă. În modul acesta, Lazăr — Bărbulescu, Sabău, Stancu, I. Gheorghe — Vamanu, Iovănescu, Mureşan — Chitaru, Antohi, Balaci au reprezentat o formaţie cu pronunţate valenţe tehnice şi cu cîţiva „pioni" trecuţi prin focul unor încercări dificile altădată, o formaţie care, dispunînd de două vîrfuri de atac, să poată forţa victoria la un scor liniştitor pentru partida retur.

Debutul meciului, desfăşurat ieri după-amiază pe stadionul Republicii, în compania selecţionatei similare a Albaniei, a confirmat întrutotul aceste aşteptări şi pretenţii. Tinerii noştri tricolori au început furtunos, combinativ şi în viteză, reuşind din start nu numai cîteva faze de frumos spectacol, dar şi o bară şi, mai ales, două goluri rapide — semnate (în minutele 4 şi 7) de acelaşi bătăios Antohi, băcăuanul care se afirmă de la meci la meci ca un vîrf de atac percutant şi cu mari posibilităţi de progres. De la 2—0 însă, „cadeţii" au căzut în greşeala ce-o fac toţi fotbaliştii noştri: au crezut că meciul e jucat, e ucor, adversarii le vor recunoaşte cumînţi superioritatea, iar scorul se va mări de la sine. Numai că adversarii — din rîndul cărora cinci jucători au fost nominalizaţi drept internaţionali „A" pentru preliminariile viitorului campionat mondial — nu s-au recunoscut aşa de timpuriu învinşi, şi-au revenit din uluiala începutului, au ieşit la joc şi au echilibrat lupta sportivă.

După pauză, procesul s-a accentuat în sensul întrevăzut în primele 45 de minute: oaspeţii au atacat tot mai des, pînă cînd au ajuns să domine şi teritorial. Echipa noastră — acum cu Terheş al doilea vîrf de atac în locul lui Balaci, care începuse repriza ca un maestru şi o terminase lamentabil — nu reuşeşte să lege nimic mai periculos, din cauză că noul intrat este lipsit de vlagă şi de formă, iar mijlocaşii, cu excepţia lui Vamanu, prea rămîn în ariergarda echipei. Este repriza portarului Lazăr, care salvează în patru situaţii foarte dificile, dar care în minutul 84 nu mai are ce face şi scoate din plasă mingea trimisă de atacantul central albanez Minga. Evident, 2—1 e nemulţumitor, astfel că tricolorii accelerează ritmul şi, peste numai 3 minute, Adrian Ionescu pătrunde vijelios în careu (cum mai făcuse de vreo trei ori din minutul 60, cînd îl înlocuise pe Chitaru), dar cînd să şuteze este trîntit la pămînt prin fault. Iovănescu execută penaltiul cu siguranţă şi... gol.

De la scorul de 3—1 pentru ei vor începe deci, ai noştri tineri fotbalişti, a doua manşă a acestei finale, ce se va juca la Tirana la 16 decembrie. Au toate posibilităţile să cîştige „Cupa balcanică", dacă vor juca 90 de minute — nu numai 10 (primele 7 şi ultimele 3) cum au făcut ieri.

G. MITROI

★

Tot ieri, la Petroşani, în prima manşă a finalei campionatului balcanic interclubburi, echipa locală Jiul a întrecut cu scorul de 1—0 (1—0) formaţia iugoslavă N.K. Rijeka. Unicul gol al partidei a fost înscris în minutul 40 de Mulţescu.

Meciul retur este programat săptămîna viitoare la Rijeka.

ÎN CÎTEVA RÎNDURI

● În prima zi a competiţiei internaţionale masculine de handbal care se desfăşoară la Tbilisi, selecţionata României a întrecut cu scorul de 22—16 (11—11) reprezentativa Iugoslaviei. Principalul realizator al formaţiei române a fost Ştefan Birtalan, care a înscris 8 goluri.

Celelalte două partide disputate s-au încheiat cu următoarele rezultate: Cehoslovacia — R.S.S. Gruzină 34—22; U.R.S.S. — Selecţionata de tineret a U.R.S.S. 40—22.

● În primul tur al turneului internaţional de tenis de la Lucerna, jucătorul român Ilie Năstase l-a învins cu 6—3, 6—4 pe elveţianul Heinz Gunthardt.

● Turneul internaţional de tenis de la Sydney a continuat cu disputarea primelor partide din turul II, în care jucătoarea română Florenţa Mihai a pierdut cu 1—6, 2—6 în faţa cunoscutei tenismane australiene Kerry Reid.

● La Sofia, pe teren acoperit, a început turneul internaţional de tenis pentru „Premiul televiziunii bulgare". În primul tur al probei de simplu masculin, jucătorul român Andrei Dîrzu l-a eliminat cu 6—3, 6—3 pe bulgarul Iliev. Alte rezultate: Ghenov (Bulgaria) — Buratini (Italia) 6—1, 6—1; Diskov (Bulgaria) — Wimmer (Austria) 6—3, 6—2; Emmrich (R.D. Germană) — Lazar (Ungaria) 7—5, 6—3.

● În turneul final al campionatului mondial feminin de handbal, echipa U.R.S.S. a învins cu scorul de 19—13 (9—5) selecţionata Ungariei, iar echipele Cehoslovaciei şi Iugoslaviei au terminat la egalitate: 13—13 (8—7).

● În cadrul circuitului internaţional feminin de tenis care va avea loc anul viitor au fost incluse nu mai puţin de 38 de turnee. Aceste turnee se vor desfăşura în 11 ţări diferite, printre care S.U.A., Italia, Franţa şi alte ţări. Primul turneu va avea loc între 7 şi 13 mai la Roma, în cadrul campionatelor internaţionale ale Italiei.

● Ieri s-au desfăşurat meciurile retur din cadrul optimilor de finală ale „Cupei U.E.F.A." la fotbal. Rezultatele (în paranteză sînt trecute scorurile înregistrate în jocurile tur; echipele subliniate s-au calificat pentru sferturile de finală): **Dukla Praga** — V.F.B. Stuttgart 4—0 (1—4); Slask Wroclaw — **Borussia Moenchengladbach** 2—4 (1—1); **M.S.V. Duisburg** — R.C. Strasbourg 4—0 (0—0); Ajax Amsterdam — **Honved Budapesta** 2—0 (1—4); **Manchester City** — A.C. Milan 3—0 (2—2); Arsenal Londra — **Steaua roşie Belgrad** 1—1 (0—1); **Hertha B.S.C.** — Ejsberg 4—0 (1—2); **West Bromwich Albion** — C.F. Valencia 2—0 (1—1).

DE PRETUTINDENI

● **SERIAL SHAKESPEARE.** Televiziunea britanică are în vedere, în cursul următorilor şase ani, realizarea unui ambiţios proiect: un „program Shakespeare" integral. Pentru adaptarea pe micul ecran a celor 37 de lucrări dramatice, cuprinzînd circa 1 000 de roluri, a fost aleasă ediţia completă Shakespeare, publicată în 1951 de un reputat specialist al genului, prof. Peter Alexander de la Universitatea din Glasgow. În ce priveşte concepţia generală de prezentare a operei dramatice a marelui Will, coordonatorul programului a ţinut să precizeze: Nu va putea fi văzut un „Pericle" pe gheaţă sau un „Julius Caesar" interpretat de cîntăreţi „punk" (noul val din muzica uşoară occidentală, ce proslăveşte „putreziciunea şi decadenţa"). Ceea ce se intenţionează în primul rînd este evidenţierea ideilor generoase, a valenţelor educative ale textelor celebrului dramaturg elisabethan. Debutul acestui inedit „serial Shakespeare" îi revine, prin prezentarea sa la începutul lunii decembrie, nemuritoarei capodopere „Romeo şi Julieta".

● **LICENŢĂ ÎN... GOSPODĂRIE.** Cînd, în 1963, Universitatea din Giessen (R.F.G.) a avut iniţiativa înfiinţării unei catedre de „ecotrofologie", puţini erau cei ce ştiau ce înseamnă acest cuvînt, iar multora explicaţia le stîrnea hazul. Ecotrofologie înseamnă ştiinţa bunei gospodăriri şi a alimentaţiei raţionale. Cei 15 ani de experienţă au confirmat utilitatea studierii la nivel superior, în mod ştiinţific, a unor probleme atît de importante. Între timp, facultatea din Giessen a fost absolvită de 1 000 de studenţi ai acestei secţii, iar la universităţile din Bonn, München, Stuttgart, Kiel au luat naştere de asemenea astfel de catedre.

● **SUPEREXPRESUL SECOLULUI XXI.** La Kyuga, o localitate în prefectura Miyazaki (Japonia), a fost efectuată recent o nouă cursă de probă a aşa-numitului „superexpres al secolului XXI", construit după un proiect al specialiştilor de la centrul experimental al Căilor ferate naţionale din Japonia. Superexpresul este un vehicul care se deplasează pe şine prin forţa electromagnetică şi a fost experimentat pe o linie specială construită deocamdată pe o lungime de 7 kilometri. De la 120 kilometri pe oră, cît a atins la prima probă, superexpresul a înregistrat 337 kilometri la ultima cursă de probă. Dar el poate atinge, după părerea specialiştilor, chiar 500 de kilometri pe oră.

● **„LUMINA NEAGRĂ".** O firmă din Locarno (Elveţia) a realizat un aparat electronic care emite aşa-numita „lumină neagră", menită să atragă şi să distrugă, cu ajutorul energiei electrice, muştele, ţînţarii şi alte insecte. Noul aparat asigură curăţirea de insecte a unui spaţiu de 150 metri pătraţi, fiind foarte solicitat de restaurante, abatoare, magazine alimentare etc.

● **CE ÎNSEAMNĂ A FUMA: 7 KG GUDRON ÎN 20 DE ANI.** Unui consum zilnic de 20 de ţigări îi corespund 7 kilograme de gudron inhalat în decurs de 20 de ani. Acest calcul a fost făcut în cadrul unui congres medical consacrat afecţiunilor pulmonare şi respiratorii, desfăşurat la Bruxelles cu participarea a 1 500 de specialişti din 94 de ţări. Participanţii au constatat că, în ciuda campaniilor împotriva tutunului, consumul de ţigări nu s-a diminuat, iar tinerii încep să fumeze din ce în ce mai devreme. Ca măsuri urgente au fost recomandate interzicerea fumatului la locurile de muncă şi în localurile publice, precum şi interzicerea vînzării de ţigări copiilor şi adolescenţilor.

● **ÎMPOTRIVA REŢETELOR „MIRACULOASE" DE SLĂBIRE,** lansate cu multă reclamă pe piaţă în ultimii ani, s-au pronunţat specialişti în nutriţie din mai multe ţări, întruniţi la o sesiune de comunicări ştiinţifice în Berlinul occidental. Toate dietele speciale şi „garantate" asigură o alimentaţie unilaterală, dezechilibrată, o terapie pe termen lung atrăgînd după sine dereglări metabolice grave. De asemenea, ei au avertizat împotriva intervenţiilor chirurgicale de îndepărtare a unor porţiuni de intestin sau stomac care, deşi duc la scăderea ponderală dorită, nu sînt deloc inofensive. Cel mai bun mijloc de combatere a obezităţii — au conchis participanţii la sesiune — rămîn voinţa, o disciplină alimentară riguroasă şi un permanent control al caloriilor.

● **PERFORMANŢELE LUI „ADOLAR".** 60 de kilograme cîntăresc recuzita şi decorurile, dar un singur kilogram „artiştii" circului condus de Günter Ruppert din Leipzig (R.D.G.). Este vorba despre un circ de şoareci, care se bucură de un deosebit succes. Günter Ruppert — director, dresor, îngrijitor şi prieten al micilor rozătoare — se ocupă de mai mulţi ani de creşterea şi selecţionarea „tinerelor talente". Aceasta nu este o treabă uşoară: doar unul din 20 de şoareci dovedeşte „aptitudini artistice", iar şansa de a deveni un „mare artist" o are doar unul din o sută. Un astfel de talent înnăscut este şoricelul „Adolar", starul necontestat al circului. El sare cu mult curaj prin cercul de foc sau de pe „scara morţii", înaltă de trei metri.

Manifestări consacrate împlinirii a 60 de ani de la formarea statului național unitar român

În diverse țări ale lumii au continuat manifestările dedicate celei de-a 60-a aniversări a formării statului național unitar român. De asemenea, au continuat să relateze despre acest remarcabil eveniment din istoria poporului român presa, radioul și televiziunea din numeroase state.

INDIA. În orașul Patna din India a avut loc o adunare festivă, organizată de Asociația de prietenie „India—România", din statul Bihar, împreună cu asociația pentru Națiunile Unite, la care au participat membri ai guvernului local, deputați, reprezentanți ai principalelor partide, oameni de artă și cultură. Thakur Presad, ministrul industriei din statul Bihar, a vorbit despre semnificația istorică și politică a evenimentului sărbătorit, despre realizările obținute de România în anii socialismului în toate domeniile de activitate. El a reliefat personalitatea președintelui Nicolae Ceaușescu, contribuția sa activă și constructivă la rezolvarea problemelor internaționale actuale. „Președintele Nicolae Ceaușescu — a spus vorbitorul — este una dintre cele mai proeminente personalități politice ale zilelor noastre, lupta sa pentru dreptate, libertate, independență în relațiile internaționale fiind un exemplu de curaj și dăruire, care îl situează alături de marii luptători ai lumii pentru dreptate și libertate".

R.P. BULGARIA. La lectoratul de limbă și literatură română din cadrul Universității „Kliment Ohridski" din Sofia a avut loc o adunare la care au luat parte cadre didactice și studenți. Cu acest prilej a fost organizată și o seară de filme românești.

R.D. GERMANĂ. La Ambasada României din R.D.G. a fost organizată o seară culturală. Cu acest prilej a fost prezentată o expunere referitoare la semnificația actului istoric de la 1 Decembrie 1918, după care a urmat un program de filme documentare românești.

FRANȚA. La Paris a avut loc o „Seară românească" la care a luat cuvîntul scriitorul Pierre Paraf, președintele Asociației de prietenie „Franța—România", care a evidențiat semnificația evenimentului istoric de acum 60 de ani, realizările actuale ale poporului român.

MEXIC. În auditoriul Ministerului Afacerilor Externe al Mexicului a avut loc un concert la care au fost prezenți funcționari superiori din M.A.E., oameni de artă și cultură, ziariști. La incheierea programului, Maria Tellez Benoit, adjunct al ministrului culturii, a vorbit despre evoluția ascendentă a relațiilor culturale dintre România și Mexic.

LIBAN. Televiziunea din Liban a transmis un program special, în cursul căruia directorul său, Camille Menassa, a vorbit despre importanța evenimentului de la 1 Decembrie 1918 și realizările obținute de poporul român în anii construcției socialiste.

Tovarășul Erich Honecker l-a primit pe prim viceprim-ministrul guvernului român

BERLIN 6 (Agerpres). — Tovarășul Erich Honecker, secretar general al Comitetului Central al Partidului Socialist Unit din Germania, președintele Consiliului de Stat al Republicii Democrate Germane, l-a primit, la 6 decembrie, pe tovarășul Gheorghe Oprea, membru al Comitetului Politic Executiv al C.C. al P.C.R., prim viceprim-ministru al Guvernului Republicii Socialiste România, care a condus delegația țării noastre la cea de-a IX-a sesiune a Comisiei mixte guvernamentale de colaborare economică și tehnico-științifică între România și R.D. Germană.

Din partea tovarășului Nicolae Ceaușescu, secretar general al Partidului Comunist Român, președintele Republicii Socialiste România, a fost transmis tovarășului Erich Honecker un călduros salut tovărășesc și urări de fericire și sănătate personală, iar poporului R.D. Germane urări de prosperitate.

Mulțumind pentru mesaj, tovarășul Erich Honecker a rugat să fie transmise tovarășului Nicolae Ceaușescu un salut cordial și urări de sănătate și fericire, iar poporului român urări de progres și succese în munca de edificare a societății socialiste multilateral dezvoltate.

Au fost evidențiate bunele relații de colaborare fructuoasă pe multiple planuri între România și R.D. Germană, relevîndu-se, totodată, căile de extindere în continuare a acestora.

Tovarășul Erich Honecker a apreciat pozitiv activitatea depusă de cele două delegații în timpul sesiunii comisiei mixte și a subliniat necesitatea de a se lua toate măsurile pentru înfăptuirea integrală a acțiunilor de cooperare bilaterală, ținînd seama de înțelegerile realizate cu prilejul întîlnirilor la nivel înalt dintre cele două țări.

Primirea s-a desfășurat într-o atmosferă cordială, tovărășească.

Încheierea Sesiunii Comisiei mixte guvernamentale de colaborare economică și tehnico-științifică între România și R. D. Germană

BERLIN 6 (Agerpres). — De la trimisul special, Paul Finanțu: În perioada 4—6 decembrie 1978, la Berlin a avut loc cea de-a IX-a sesiune a Comisiei mixte guvernamentale de colaborare economică și tehnico-științifică între Republica Socialistă România și Republica Democrată Germană.

Delegația română a fost condusă de tovarășul Gheorghe Oprea, membru al Comitetului Politic Executiv al C.C. al P.C.R., prim viceprim-ministru al Guvernului Republicii Socialiste România, președintele părții române în comisie, iar delegația R.D. Germane, de dr. Gerhard Weiss, vicepreședinte al Consiliului de Miniștri, președintele părții R.D.G. în comisie.

Pornind de la înțelegerile dintre tovarășii Nicolae Ceaușescu, secretar general al Partidului Comunist Român, președintele Republicii Socialiste România, și Erich Honecker secretar general al Comitetului Central al Partidului Socialist Unit din Germania, președintele Consiliului de Stat al Republicii Democrate Germane, la sesiune au fost adoptate măsuri pentru dezvoltarea pe mai departe a cooperării și specializării în producție între cele două țări, îndeosebi în domeniile construcțiilor de mașini, opticii și mecanicii fine, industriei chimice și sticlei.

Totodată, au fost convenite măsuri pentru lărgirea schimburilor de mărfuri între România și R.D. Germană. La încheierea lucrărilor sesiunii a fost semnat un protocol.

Lucrările sesiunii s-au desfășurat în spirit constructiv, într-o atmosferă de colaborare prietenească.

Convorbiri sovieto-americane

MOSCOVA 6 (Agerpres). — Leonid Brejnev, secretar general al C.C. al P.C.U.S., președintele Prezidiului Sovietului Suprem al U.R.S.S., a primit miercuri, la Kremlin, pe Michael Blumenthal, ministrul de finanțe al S.U.A., și pe Juanita Kreps, ministrul comerțului al S.U.A., aflați la Moscova, în legătură cu reuniunea Comisiei mixte sovieto-americane în problemele comerțului și a consiliului economico-comercial sovieto-american. În timpul convorbirii au fost abordate probleme ale relațiilor dintre U.R.S.S. și S.U.A., inclusiv situația în domeniul economico-comercial, informează agenția T.A.S.S. Miniștrii americani au transmis lui Leonid Brejnev un mesaj din partea președintelui Carter, precizează agenția T.A.S.S.

Demaraj neconcludent al viitorului sistem monetar al C. E. E.

— după reuniunea la nivel înalt a „celor nouă"

BRUXELLES 6 (Agerpres). — Desfășurate timp de două zile, lucrările Consiliului C.E.E., la care au luat parte șefi de stat sau de guvern din cele nouă țări membre ale Pieței comune, s-au încheiat fără a se ajunge la acordul tuturor părților în problema controversatului proiect al viitorului sistem monetar al C.E.E. Numai șase țări — Franța, R.F. Germania, Belgia, Olanda, Luxemburg și Danemarca — au convenit să participe, începînd de la 1 ianuarie 1979, la sistemul monetar preconizat, care vizează realizarea unei zone de stabilitate monetară în cadrul C.E.E.

Alte două țări, Italia și Irlanda, au solicitat un răgaz de gîndire pentru a se pronunța asupra aderării la noul sistem.

Cît privește Marea Britanie, aceasta a făcut cunoscut că, pentru moment, nu are în vedere intrarea lirei sterline în noul mecanism monetar.

În situația creată, comentariile din presa occidentală apreciază în general rezultatele reuniunii drept un „semieșec".

Luînd cuvîntul în Camera Comunelor, primul ministru James Callaghan a declarat, în legătură cu recenta reuniune la nivel înalt de la Bruxelles, consacrată noului sistem monetar vest-european, că pe măsură ce negocierile înaintau, în prim planul lor au apărut interesele naționale, „iar Marea Britanie — a subliniat el — a fost una dintre țările care au plasat interesele naționale pe prim plan".

Convorbiri româno-sovietice privind dezvoltarea colaborării economice

MOSCOVA 6 — Corespondentul Agerpres transmite: Aflat la Moscova, tovarășul Ilie Verdeț, prim viceprim-ministru al guvernului român, președintele Comitetului de Stat al Planificării, a avut miercuri o întrevedere cu Nikolai Baibakov, vicepreședinte al Consiliului de Miniștri al U.R.S.S., președintele Comitetului de Stat al Planificării.

Cu acest prilej, au fost discutate, într-o atmosferă de lucru, prietenească, probleme actuale și de perspectivă ale dezvoltării colaborării și cooperării economice dintre România și Uniunea Sovietică.

La întrevedere a luat parte Gheorghe Badrus, ambasadorul țării noastre în U.R.S.S.

Pentru folosirea energiei nucleare în scopuri pașnice

BELGRAD 6 — Trimisul special Agerpres, S. Morcovescu, transmite: După două zile de dezbateri, la Belgrad au luat sfîrșit lucrările reuniunii pregătitoare a grupului de coordonare al țărilor nealiniate pentru folosirea energiei nucleare în scopuri pașnice. A fost adoptat un document final referitor la perspectivele acțiunilor ce și le propun în comun aceste țări; concret, sînt prevăzute cîteva domenii de cooperare — planificarea dezvoltării energiei nucleare, elaborarea tehnologiei corespunzătoare, prospectarea și exploatarea materiilor prime, crearea de centre comune de instruire a cadrelor științifice și profesionale.

Poporul namibian se opune farsei electorale patronate de autoritățile de ocupație

WINDHOEK 6 (Agerpres). — Situația din Namibia, în contextul desfășurării așa-zisului scrutin pentru desemnarea unei „adunări constituante" în teritoriu, organizat în mod unilateral de regimul sud-african, continuă să rămînă încordată. După cum relatează agențiile internaționale de presă, în centrul administrativ Windhoek — capitala Namibiei — și în alte localități patrulează permanent detașamente înarmate ale poliției și armatei din R.S.A., pentru a înăbuși demonstrațiile de protest ale populației. Autoritățile de ocupație recurg la șantaj și amenințări împotriva tuturor celor care refuză să sprijine marionetele desemnate de guvernul rasist sud-african. Pentru a crea impresia unei „participări masive" la această farsă electorală, pe listele de alegători au fost înscriși atît reprezentanți ai minorității albe veniți special din R.S.A., cît și cei ai armatei și poliției de ocupație. Cu toate acestea, potrivit datelor oficiale, doar 10 la sută din cei înscriși pe listele electorale s-au prezentat în prima zi a „alegerilor" la centrele de vot.

ADDIS ABEBA 6 (Agerpres). — Un comunicat al Organizației Unității Africane, difuzat la Addis Abeba, subliniază că O.U.A. va respinge rezultatele așa-zisei alegeri organizate de regimul de la Pretoria în Namibia.

Plenara C. C. al P. C. Italian

ROMA 6 (Agerpres). — Plenara Comitetului Central al Partidului Comunist Italian, întrunită la Roma, a aprobat raportul prezentat de Giorgio Amendola, membru al Direcțiunii partidului, asupra „politicii și angajamentului comun al comuniștilor în perspectiva alegerii Parlamentului vest-european". Plenara a examinat, de asemenea, proiectele de teze ce vor constitui platforma dezbaterilor în cadrul celui de-al XV-lea Congres național al P.C.I., ale cărui lucrări se vor desfășura la sfîrșitul lunii martie, anul viitor.

Amînarea desemnării oficiale a noului premier japonez

din cauza disputelor din cadrul Partidului liberal-democrat

TOKIO 6 (Agerpres). — Parlamentul Japoniei s-a întrunit miercuri într-o sesiune specială consacrată desemnării oficiale a lui Masayoshi Ohira, noul președinte al Partidului liberal-democrat, în funcția de premier. Desemnarea sa oficială ca șef de guvern nu a avut însă loc, așa cum se aștepta, din cauza unor dispute apărute între diferitele fracțiuni din cadrul P.L.D. Între altele, susținătorii premierului demisionar, Takeo Fukuda, și-au manifestat nemulțumirea pentru faptul că Masayoshi Ohira a anunțat că va numi în funcția de secretar general al P.L.D. o personalitate din propria-i fracțiune. Or, un „gentleman's agreement" din 1974 prevede ca funcția de secretar general să fie încredințată unui politician aparținînd altei tendințe decît cea a premierului.

Grupul lui Takeo Fukuda s-a pronunțat pentru boicotarea sesiunii speciale a Dietei dacă Masayoshi Ohira nu-și va schimba opțiunea anunțată.

Primirea de către tovarășul Kim Ir Sen a viceprim-ministrului guvernului român

PHENIAN 6 (Agerpres). — Miercuri 6 decembrie, tovarășul Kim Ir Sen, secretar general al C.C. al Partidului Muncii din Coreea, președintele R. P. D. Coreene, a primit pe tovarășul Paul Niculescu, membru al Comitetului Politic Executiv al C.C. al P.C.R., viceprim-ministru al guvernului, președintele părții române în Comisia interguvernamentală consultativă în problemele relațiilor economice și tehnico-științifice dintre Republica Socialistă România și R. P. D. Coreeană.

Cu acest prilej, din partea tovarășului Nicolae Ceaușescu, secretar general al Partidului Comunist Român, președintele Republicii Socialiste România, a fost înmînat un mesaj de prietenie. De asemenea, au fost transmise salutul călduros al tovarășului Nicolae Ceaușescu, al tovarășei Elena Ceaușescu, al celorlalți tovarăși din conducerea partidului, cele mai bune urări de sănătate și fericire tovarășului Kim Ir Sen, tovarășei Kim Săng E, întregii conduceri de partid a R. P. D. Coreene, iar poporului coreean — urări de noi și mari succese în edificarea socialismului.

Mulțumind, tovarășul Kim Ir Sen a transmis tovarășului Nicolae Ceaușescu, tovarășei Elena Ceaușescu, celorlalți tovarăși din conducerea de partid și de stat a României un salut cordial și cele mai bune urări de sănătate și fericire personală, iar poporului român urări de noi succese și prosperitate.

Tovarășul Kim Ir Sen a fost informat asupra desfășurării lucrărilor celei de-a VIII-a sesiuni a Comisiei interguvernamentale, care are loc la Phenian și care examinează adoptarea de noi măsuri pentru traducerea în viață a înțelegerilor stabilite la cel mai înalt nivel. A fost exprimată și cu acest prilej hotărîrea de a dezvolta continuu, pe multiple planuri, relațiile de prietenie și colaborare româno-coreene în interesul celor două popoare, al cauzei socialismului și păcii în lume.

În timpul convorbirii, s-a efectuat un schimb de vederi în probleme internaționale actuale de interes comun.

La întrevedere, care s-a desfășurat într-o atmosferă caldă, tovărășească, au participat tovarășii Hă Dam, membru supleant al Comitetului Politic al C.C. al P.M.C., vicepremier al Consiliului Administrativ, ministrul afacerilor externe, Kong Gin The, membru supleant al Comitetului Politic al C.C. al P.M.C., vicepremier al Consiliului Administrativ, președintele părții coreene în Comisia interguvernamentală, precum și Paul Marinescu, ambasadorul României la Phenian.

ORIENTUL MIJLOCIU

BELGRAD 7 (Agerpres). — Președintele R.S.F. Iugoslavia, Iosip Broz Tito, a primit miercuri pe primul ministru al Republicii Arabe Egipt, Mustafa Khalil, trimis special al președintelui Anwar El Sadat. Cu acest prilej a avut loc o convorbire prietenească.

Ossama El Baz, prim-adjunct al ministrului egiptean de externe, a declarat, potrivit agenției M.E.N., că șeful guvernului egiptean a explicat conducătorului iugoslav eforturile Egiptului în vederea ajungerii la o reglementare globală și echitabilă a situației din Orientul Mijlociu, precum și insistența țării sale în ce privește recucerirea drepturilor palestinienilor și necesitatea stabilirii unei legături între tratatul sugerat și Cisiordania și Gaza. Punctele de vedere ale celor două părți — a afirmat Ossama El Baz — au coincis în ce privește considerarea problemei palestiniene ca fiind esența conflictului din Orientul Mijlociu și asupra faptului că nu ar putea fi stabilită o pace în regiune fără dobîndirea drepturilor inalienabile ale poporului palestinian. Potrivit unor surse apropiate delegației egiptene, cele două părți au convenit să continue consultările în scopul relansării procesului de pace, împreună cu toate părțile implicate în conflict.

RIAD 6 (Agerpres). — Regele Khalid Ibn Abdul Aziz, al Arabiei Saudite, a primit miercuri pe senatorul american Robert Byrd, trimis special al președintelui Carter în Orientul Mijlociu.

WASHINGTON 6 (Agerpres). — Secretarul de stat al S.U.A., Cyrus Vance, urmează să întreprindă, la finele acestei săptămîni, o nouă misiune diplomatică în Orientul Mijlociu, în cadrul căreia va vizita Egiptul și Israelul.

BERNA 6 (Agerpres). — Ministrul afacerilor externe al Israelului, Moshe Dayan, a sosit, miercuri, într-o vizită de două zile în Elveția.

agențiile de presă transmit:

Întrevederi. La Moscova, Leonid Brejnev, secretar general al C.C. al P.C.U.S., președintele Prezidiului Sovietului Suprem al U.R.S.S., a primit miercuri pe Averell Harriman, cunoscută personalitate a vieții publice americane. Cu acest prilej au fost abordate probleme legate de stadiul actual al relațiilor dintre U.R.S.S. și S.U.A. În aceeași zi, președintele Consiliului de Miniștri al U.R.S.S., Aleksei Kosighin, a primit la Kremlin pe David Rockefeller, președintele băncii americane „Chase Manhattan", cu care prilej au fost abordate aspecte concrete ale relațiilor comerciale dintre cele două țări.

Referendumul național asupra noii Constituții spaniole s-a desfășurat miercuri. Aproximativ 25 de milioane de persoane au fost chemate în fața urnelor pentru a se pronunța prin „da" sau „nu" asupra noii legi fundamentale a acestei țări, care va înlocui vechea legislație franchistă. Rezultatele preliminare ale referendumului vor fi cunoscute în cursul zilei de joi, iar cele definitive la 21 decembrie.

După cum informează agenția B.T.A., la 4 decembrie Ambasada R.P. Bulgaria la Cairo a fost atacată de polițiști și soldați înarmați, care au pătruns în clădire. În urma acestei acțiuni, guvernul bulgar a hotărît să recheme ambasadorul și personalul său diplomatic de la Cairo. Totodată, ambasadorului Egiptului la Sofia și personalului diplomatic egiptean li s-a cerut să părăsească Bulgaria.

Agenția egipteană M.E.N. informează că poliția a pătruns în sediul ambasadei bulgare de la Cairo ca urmare a unui incident între lucrători ai acesteia și o familie egipteană care locuia în clădirea ambasadei. Egiptul — transmite M.E.N. — a hotărît să rupă relațiile diplomatice cu Bulgaria.

În funcția de președinte al Confederației Elvețiene a fost ales Hans Huerlimann, înlocuindu-l, conform principiului rotației prevăzut în Constituție, pe Willi Ritschard.

O nouă tentativă de a pune capăt grevei celor 37 000 de siderurgiști din R.F. Germania s-a soldat cu un eșec, după ce reprezentanții greviștilor au refuzat propunerile de compromis ale patronatului.

PACEA, DEZARMAREA, COLABORAREA — IMPERATIVE ALE DEZVOLTĂRII CONTEMPORANE, ASPIRAȚII VITALE ALE TUTUROR POPOARELOR

Dacă numai o parte din uriașele mijloace materiale care se cheltuiesc în prezent pentru înarmări ar fi alocate în scopul dezvoltării economico-sociale, s-ar putea realiza, pe această cale, însemnate progrese în ridicarea bunăstării oamenilor, apărarea sănătății și vieții acestora, în creșterea nivelului general de trai al popoarelor.

NICOLAE CEAUȘESCU

7. REDUCEREA BUGETELOR MILITARE — problemă-cheie a unui autentic proces de dezarmare

Pornind de la pericolele grave și consecințele atît de nocive ale cursei înarmărilor, de la convingerea că un echilibru care să garanteze o securitate reală a popoarelor se poate obține nu prin ridicarea la niveluri tot mai înalte a înarmărilor și cheltuielilor militare, ci, dimpotrivă, prin coborîrea treptată a plafonului acestora, România se pronunță și acționează consecvent pentru reducerea treptată a bugetelor militare, ca una din măsurile primordiale ale procesului de dezarmare. În acest sens, pentru a ne referi numai la momentele cele mai recente, vom aminti **propunerile prezentate la sesiunea specială a Adunării Generale a O.N.U., consacrată dezarmării, propuneri vizînd înghețarea cheltuielilor militare** — precum și a efectivelor militare și armamentelor — **și trecerea la diminuarea lor treptată.**

În importanta cuvîntare rostită la sesiunea solemnă consacrată sărbătoririi a sase decenii de la făurirea statului național unitar român, tovarășul Nicolae Ceaușescu, reafirmînd poziția consecventă, activă a României socialiste în problemele dezarmării, a subliniat din nou că **TREBUIE PORNIT DE LA ÎNGHEȚAREA CHELTUIELILOR MILITARE, A EFECTIVELOR ARMATE ȘI ARMAMENTELOR LA NIVELUL ANULUI 1978, TRECÎNDU-SE APOI LA REDUCEREA TREPTATĂ A ACESTORA, ÎNTR-O PRIMĂ ETAPĂ, PÎNĂ ÎN 1985, CU CEL PUȚIN 10—15 LA SUTĂ FAȚĂ DE NIVELURILE ACTUALE.**

O verigă principală. Stăruința cu care România se pronunță pentru a se opri spirala cheltuielilor militare și a se trece la diminuarea lor treptată decurge din convingerea că aceasta reprezintă **o verigă principală, care poate pune în mișcare întreg lanțul unor măsuri eficiente de dezarmare.**

De ce aceasta? Pentru că **toate,** absolut toate măsurile cu caracter militar — producția de armament, cercetările pentru perfecționarea mijloacelor de luptă, proporțiile efectivelor armate s.a. — își au expresia nemijlocită în cifrele bugetelor militare ale statelor. Prin însăși natura lor, bugetele militare reprezintă „cheia" care fie deschide tot mai larg „poarta" arsenalelor ca urmare a unor noi alocări, fie închide treptat această „poartă", prin diminuarea cheltuielilor militare. **Aplicarea unor măsuri de reducere a bugetelor militare** și-ar găsi reflectarea în încetinirea și, în perspectivă, oprirea cursei înarmărilor, antrenînd, în mod corespunzător, reducerea efectivelor militare și a armamentelor.

Fondurile devenite disponibile — pentru scopuri civile. **În același timp, micșorarea bugetelor militare ar duce la eliberarea de fonduri care ar putea servi la dezvoltarea economică și ridicarea nivelului de trai al populației.** Sumele devenite astfel disponibile — din care o parte ar putea fi alocată de către fiecare țară care operează reducerea în folosul propriei dezvoltări, iar o parte, repartizată în sprijinirea țărilor sărace angajate pe calea progresului economic — ar contribui la rezolvarea problemelor economico-sociale acute ale omenirii, cum sînt cele privind locuințele, sănătatea, învățămîntul, cultura etc. **În satisfacerea unor asemenea cerințe sînt interesate toate țările,** chiar și cele dezvoltate din punct de vedere economic și cu un standard de viață relativ ridicat, dar unde se pun numeroase probleme de ordin social, între care cele legate de asigurarea locurilor de muncă, stăvilirea inflației, aglomerările urbane etc. În țările socialiste, sumele eliberate prin reducerea bugetelor militare ar putea fi investite pentru realizarea de noi obiective economice, în cadrul planurilor de dezvoltare, accelerîndu-se opera de edificare a noii orînduiri și făcînd astfel să sporească forța socialismului, influența lui pe plan mondial, ponderea lui în lupta pentru menținerea și întărirea păcii.

În mod special, **reducerea bugetelor militare prezintă o însemnătate covîrșitoare pentru desfășurarea eforturilor privind lichidarea subdezvoltării,** micșorarea decalajelor economice dintre state. Dacă numai o parte din sursele devenite disponibile prin reducerea bugetelor statelor, îndeosebi ale celor dezvoltate, ar fi afectată în acest scop, ar putea crește considerabil asistența acordată țărilor nedezvoltate, care și-ar putea concentra în mai mare măsură eforturile proprii în direcția dezvoltării.

De asemenea, **noi orizonturi s-ar deschide pentru soluționarea unor probleme de anvergură mondială,** cum sînt: protejarea mediului înconjurător, valorificarea unor noi surse de energie și materii prime, învingerea unor maladii și apărarea sănătății oamenilor etc.

Desigur, în stabilirea nivelului bugetelor militare nu se poate face abstracție de situația reală existentă pe arena internațională. În condițiile actuale, persistă necesitatea de a se acorda o parte din venitul național pentru asigurarea capacității de apărare, ceea ce nu înseamnă însă și o necesitate de sporire a cheltuielilor militare, care nu s-ar justifica decît în cazul unor condiții politice excepționale, al unor motive reale de alarmă. Or, analiza lucidă a realităților contemporane arată că raportul de forțe pe plan internațional evoluează tot mai mult în favoarea popoarelor care acționează împotriva războiului, a politicii de forță și dictat, pentru pace și înțelegere și că deci nu există nici un pericol iminent de război. Ca atare, **nu sînt necesare nici un fel de măsuri de escaladare a cheltuielilor militare.** Tocmai de aceea, România a dezaprobat hotărîrile țărilor N.A.T.O. din vara acestui an cu privire la sporirea suplimentară a cheltuielilor militare — care dau un puternic impuls cursei înarmărilor — și consideră necesar să se ceară țărilor N.A.T.O. să revină asupra acestor hotărîri. În acest context, este firesc ca, în primul rînd, țările socialiste, care prin însăși esența orînduirii lor sînt organic interesate în înfăptuirea dezideratelor vitale ale omenirii — pacea, progresul, bunăstarea — să ofere popoarelor un exemplu, acela de **a nu urma calea creșterii cheltuielilor militare, ci de a determina un puternic curent de opinie pentru reducerea lor, inclusiv în țările care au adoptat măsuri în acest scop.**

Semnificația umanitară a propunerilor României. Propunerile prezentate de România au o deosebită importanță și forță mobilizatoare. Ele pun în evidență, ca singură soluție rațională, cerința de **A ÎNCETA ALOCAREA ORICĂROR NOI MIJLOACE FINANCIARE PENTRU SPORIREA POTENȚIALULUI MILITAR** de către toate statele, și în primul rînd de către marile puteri. Prin **TRECEREA LA REDUCEREA BUGETELOR** ar deveni disponibile, încă în prima etapă, pînă în 1985, fonduri, care la nivelul actual al cheltuielilor militare — 400 miliarde dolari — ar însemna 40—60 miliarde dolari.

Datele și calculele alăturate ilustrează elocvent, prin prisma doar a cîtorva exemple, ce nevoi urgente ar putea fi acoperite pe calea reducerii bugetelor militare, ce perspective s-ar deschide pentru înaintarea treptată pe calea atingerii obiectivului fundamental: o lume fără arme, fără războaie, a păcii și prosperității tuturor popoarelor.

Viorel POPESCU

Cum s-ar finaliza propunerea României de reducere cu 10 la sută a nivelului actual al armamentelor?

- 3 500 de avioane de luptă mai puțin = O PRODUCȚIE SUPLIMENTARĂ DE GRÎU DE CIRCA 120 MILIOANE TONE
- 12 400 de tancuri mai puțin = DOTĂRILE NECESARE PENTRU CIRCA 6 500 000 SĂLI DE CLASĂ (CU 30 DE ELEVI FIECARE)
- 1 240 nave de război mai puțin = ELECTRIFICAREA TUTUROR ORAȘELOR ȘI SATELOR DE PE PĂMÎNT

Cu numai 10 miliarde dolari se pot înfăptui următoarele obiective:

- Sporirea producției agricole a țărilor lumii a treia în vederea combaterii subnutriției, care afectează peste 500 milioane de oameni (3 miliarde dolari)
- Vaccinarea a 5 milioane de copii — cîți mor anual răpuși de boli infecțioase (0,6 miliarde dolari)
- Un program de pregătire a cadrelor auxiliare medicale necesare pentru acoperirea principalelor nevoi de asistență medicală în regiunile rurale ale lumii a treia (0,250 miliarde dolari)
- Construirea de școli primare pentru 100 milioane de copii (3,2 miliarde dolari)
- O rețea de alimentare cu apă potabilă pentru întreaga omenire — în prezent peste 1,4 miliarde de locuitori ai planetei neavînd asigurate sursele de apă potabilă (3 miliarde dolari)

Din lucrarea „World Military and Social Expenditures" (Cheltuielile mondiale în scopuri militare și în scopuri sociale) apărută în S.U.A.

Iată ce s-ar putea realiza cu fondurile obținute prin adoptarea propunerii României de reducere cu 10 la sută a actualelor bugete militare (care totalizează 400 miliarde dolari)

• peste 400 de mari întreprinderi industriale sau	• combaterea eficace a flagelului foametei pe glob — 20 miliarde dolari
• aproape 6 milioane de locuințe sau	• electrificarea de orașe și sate cu o populație totală de 900 milioane locuitori — 10 miliarde dolari
• 100 orașe cu cîte 200 000 de locuitori sau	• eradicarea analfabetismului în lume — 7 miliarde dolari
• 10 000 de policlinici sau	• transformarea Sahelului în cîmpie roditoare — 3 miliarde dolari
• spitale totalizînd 3,5 milioane de paturi	Total: 40 miliarde dolari

22

REDACȚIA ȘI ADMINISTRAȚIA: Cod 71 341, București Piața Scînteii nr. 1. Tel. 17 60 10, 17 60 20. Abonamentele se fac la oficiile poștale și difuzorii din întreprinderi și instituții. În străinătate, abonamentele se fac prin ILEXIM — departamentul export-import presă P. O. BOX 136—137 telex: 11 226, București, str. 13 Decembrie nr. 3. Tiparul: Combinatul Poligrafic CASA SCÎNTEII 40 360