PROLETARI DIN TOATE ŢĂRILE, UNIŢI-VĂ!

Scînteia

ORGAN AL COMITETULUI CENTRAL AL PARTIDULUI COMUNIST ROMÂN

Anul XLVIII Nr. 11287 | Marţi 5 decembrie 1978 | 4 PAGINI — 30 BANI

MESAJE DE FELICITARE CU PRILEJUL IMPLINIRII A 60 DE ANI DE LA FĂURIREA STATULUI NAŢIONAL UNITAR ROMÂN

În pagina a III-a

La invitaţia tovarăşului Nicolae Ceauşescu, azi soseşte în ţara noastră lt. col. Mengistu Haile Mariam

preşedintele Consiliului Militar Administrativ Provizoriu şi al Consiliului de Miniştri ale Etiopiei Socialiste

BUN VENIT ÎNALTULUI OASPETE ETIOPIAN!

La invitaţia tovarăşului Nicolae Ceauşescu, preşedintele Republicii Socialiste România, locotenent-colonelul Mengistu Haile Mariam, preşedintele Consiliului Militar Administrativ Provizoriu şi al Consiliului de Miniştri ale Etiopiei Socialiste, efectuează, începînd de astăzi, o vizită oficială în România.

Mengistu Haile Mariam s-a născut în anul 1941, la Addis Abeba, într-o familie săracă. În 1957, la vîrsta de 16 ani, a îmbrăţişat cariera militară, urmînd cursurile Şcolii de ofiţeri Guenet, pe care a absolvit-o în 1959 cu gradul de locotenent. Pînă în anul 1974, a activat în cadrul diviziei a III-a de infanterie a armatei, fiind promovat succesiv pînă la gradul de maior. Între timp, şi-a completat studiile militare în străinătate. Paralel cu cariera militară, Mengistu Haile Mariam a urmat cursurile Universităţii din Addis Abeba. A studiat, de asemenea, timp de doi ani, ştiinţele economice în Statele Unite, la Universitatea Maryland.

Mengistu Haile Mariam a luat parte activă la mişcarea antimonarhică a ofiţerilor etiopieni. În timpul acestor evenimente din februarie-iulie 1974, în calitate de preşedinte al Comitetului de coordonare al forţelor armate, el a condus acţiunea revoluţionară împotriva orînduirii feudalo-monarhice. După înlăturarea monarhiei şi crearea Consiliului Militar Administrativ Provizoriu — D.E.R.G., la 12 septembrie 1974, Mengistu Haile Mariam devine prim-vicepreşedinte al acestuia, iar în februarie 1976 este ales preşedinte al D.E.R.G., devenind, în acelaşi timp, preşedinte al Consiliului de Miniştri şi comandant suprem al forţelor armate etiopiene.

În condiţiile existenţei în ţară a unor structuri feudale înapoiate, a unor forţe şi mijloace de producţie slab dezvoltate, revoluţia etiopiană a urmărit să pună capăt regimului feudalo-monarhic, să înfăptuiască transformări economice, politice şi sociale fundamentale. În absenţa unui partid al clasei muncitoare, forţele armate etiopiene şi-au asumat misiunea patriotică de a conduce muncitorii, ţăranii, forţele progresiste, întregul popor iubitor de libertate pe calea transformărilor revoluţionare. Victoria revoluţiei de la 12 septembrie 1974 a permis declanşarea unui complex proces de schimbări economico-sociale, de creare a unor instituţii democratice. Noile autorităţi au decretat naţionalizarea marilor întreprinderi industriale, instituţiilor bancare, transporturilor şi comunicaţiilor. Au fost create comitete de oameni ai muncii care au preluat conducerea şi controlul procesului de producţie. Transformări sociale adînci au fost realizate şi la sate, unde trăieşte aproape 90 la sută din populaţia Etiopiei. Ca urmare a aplicării reformei agrare, marile latifundii au fost lichidate, iar în locul lor au fost create ferme de stat, asociaţii şi cooperative ţărăneşti. Programele de dezvoltare elaborate de guvern prevăd, de asemenea, construirea unor obiective economice, sociale şi culturale.

Pe plan extern, Etiopia socialistă se pronunţă pentru o politică de nealiniere, pentru relaţii de colaborare paşnică şi prietenie, întemeiate pe egalitate în drepturi, cu toate statele, pentru dezvoltarea unei largi cooperări cu statele socialiste. Guvernul etiopian şi-a declarat sprijinul deplin pentru lupta popoarelor din Africa australă împotriva colonialismului, a rasismului şi imperialismului.

Poporul român urmăreşte cu simpatie eforturile pe care guvernul şi poporul etiopian le depun pentru asigurarea progresului economic şi social al ţării, pentru edificarea unei

(Continuare în pag. a III-a)

Astăzi, în jurul orei 11,30, posturile de radio şi televiziune vor transmite direct ceremonia sosirii preşedintelui Consiliului Militar Administrativ Provizoriu şi al Consiliului de Miniştri ale Etiopiei Socialiste, locotenent-colonel Mengistu Haile Mariam, care, la invitaţia tovarăşului Nicolae Ceauşescu, preşedintele Republicii Socialiste România, va efectua o vizită oficială în ţara noastră.

Şantierele de investiţii în ultima lună a anului

ORGANIZARE EXEMPLARĂ A ÎNTREGII ACTIVITĂŢI

pentru punerea în funcţiune a tuturor obiectivelor planificate!

Caracteristica dominantă a activităţii desfăşurate în prezent pe şantierele de investiţii productive o constituie munca energică şi susţinută a constructorilor şi montorilor, reflectată prin rezultate în creştere de la o zi la alta, prin realizarea şi depăşirea, în multe locuri, a prevederilor din graficele de execuţie. Tot acest efort insistent este, după cum se ştie, **subordonat în întregime accelerării ritmului de execuţie, recuperării rămînerilor în urmă existente la un şir de obiective noi şi îndeplinirii integrale a planului de investiţii şi de puneri în funcţiune din acest an.**

Se recuperează restanţele, se lucrează în avans.

Ca urmare, **la numeroase obiective de investiţii, rămînerile în urmă, semnalate la un moment dat, au fost în mare parte recuperate,** iar acum se munceşte cu maximă energie pentru darea lor în funcţiune. Astfel, construcţia noilor capacităţi din cadrul Combinatului chimic din Tîrnăveni, Combinatului chimic din Făgăraş, Întreprinderii de ţevi şi platformei chimice din Roman, Combinatului chimic din oraşul Victoria, Întreprinderii de rulmenţi din Bîrlad şi din alte locuri a intrat pe un făgaş normal, se desfăşoară într-o cadenţă corespunzătoare. **Pe alte şantiere se desfăşoară o luptă dîrză pentru sporirea cîştigului de timp obţinut pînă acum în vederea scurtării cît mai mult posibil a duratelor de execuţie.** Au căpătat un contur cert angajamentele constructorilor şi montorilor de a pune mai devreme în funcţiune noua rafinărie de pe platforma petrochimică de la Midia-Năvodari, primele capacităţi din cadrul combinatelor de utilaj greu din Cluj-Napoca, Iaşi şi Craiova.

În răstimpul care a mai rămas pînă la sfîrşitul anului mai este de realizat un volum important de investiţii şi, ceea ce este deosebit de important, sînt prevăzute să fie date în funcţiune zeci şi zeci de obiective şi capacităţi noi de producţie, în special din industria chimică, metalurgie, industria construcţiilor de maşini, economia forestieră şi industria materialelor de construcţii. Acestora li se adaugă şi o serie de capacităţi cu termene expirate.

Iată de ce este necesar ca în toate cazurile, pe toate şantierele, să se acţioneze cu şi mai multă hotărîre decît pînă acum, în aceeaşi principială direcţie: **accelerarea continuă a ritmului de execuţie, asigurarea condiţiilor pentru intrarea în funcţiune la termen a tuturor obiectivelor planificate — aceasta fiind o sarcină deosebit de importantă subliniată din nou de tovarăşul NICOLAE CEAUŞESCU la recenta sesiune solemnă comună consacrată aniversării formării statului naţional unitar român.**

Grăbirea montării utilajelor tehnologice

reprezintă, indiscutabil, principala sarcină a tuturor factorilor din acest domeniu. La majoritatea investiţiilor **reuşita examenului de punere în funcţiune este condiţionată strict de montarea maşinilor şi utilajelor prevăzute, de punerea lor în stare de perfectă funcţionare.** Pentru aceasta, trebuie avute în vedere toate căile şi mijloacele prin care se poate atinge un ritm susţinut de montaj, îndeosebi la capacităţile de producţie care au asigurate utilajele tehnologice, cum sînt laminorul continuu de la Întreprinderea de ţevi din Zalău, laminorul de tablă groasă nr. 2 de la Combinatul siderurgic din Galaţi, secţia de benzi şi tablă inoxidabile de la „Oţelinox" din Tîrgovişte etc. Este vorba de **organizarea riguroasă a acestor lucrări în două şi trei schimburi, completarea efectivelor de muncitori, folosirea la maximum a utilajelor de construcţii, adoptarea unor metode de lucru avansate, menite să ducă la scurtarea substanţială a ciclurilor de montaj.** Un sprijin în acest sens pot şi trebuie să-l acorde beneficiarii de investiţii, prin participarea, cu echipe proprii de muncitori calificaţi, la montajul utilajelor tehnologice.

Asigurarea fronturilor de lucru corespunzătoare

se detaşează ca o condiţie extrem de importantă pentru realizarea rapidă a lucrărilor de montaj. O investigaţie succintă ne arată că importante cantităţi de utilaje aflate în stoc de multă vreme nu au încă front de montaj pe unele şantiere, cum sînt cele ale laminorului degrosistor de la Combinatul siderurgic din Reşiţa, noii capacităţi a Întreprinderii „Danubiana" din Bucureşti, trăgătoriei de oţel moale de la Întreprinderea metalurgică din Beclean ş.a. Cauzele sînt cunoscute: slaba activitate a contructorilor, lipsa forţei de muncă, organizarea necorespunzătoare a lucrului. În toate aceste situaţii trebuie stabilite **programe precise, realiste şi judicios eşalonate, pe zile şi pe ore, urmărindu-se permanent modul în care sînt realizate lucrările fizice prevăzute şi în care sînt predate fronturile de lucru pentru montaj.**

Deci, în bătălia cu timpul, cuvîntul hotărîtor îl va avea desigur, ca şi pînă acum, **organizarea exemplară a muncii constructorilor şi montorilor pe şantiere.**

Livrarea urgentă şi integrală a utilajelor tehnologice

solicitate pe şantiere constituie o altă importantă condiţie de care depinde intrarea în producţie a unui număr însemnat de noi capacităţi. Ca atare, este absolut necesar ca toţi furnizorii de utilaje să-şi concentreze la maximum forţele, să-şi programeze şi mai bine producţia, să dea dovadă de receptivitate sporită faţă de cererile şi apelurile montorilor. În pofida eforturilor notabile depuse în ultima perioadă de timp în numeroase întreprinderi furnizoare, precum şi a îmbunătăţirilor consemnate în domeniul livrărilor de utilaje, volumul restanţelor continuă să se menţină ridicat. **Nimic nu este mai important pentru întreprinderile de utilaj chimic din Ploieşti şi Făgăraş, întreprinderile bucureştene de maşini grele, de pompe, „23 August", „Griviţa roşie", mecanică de utilaj chimic, decît recuperarea grabnică a restanţelor înregistrate, livrarea ritmică, la termen, a celorlalte utilaje contractate.** Colectivele de oameni ai muncii din aceste prestigioase unităţi au, totodată, datoria de a asigura utilajele în set complet, cu toate accesoriile şi instalaţiile aferente, în ordinea stabilită prin tehnologia de montaj.

Pe toate şantierele de investiţii, esenţial este acum ca potenţialul constructorilor, montorilor, al colectivelor din unităţile beneficiare să fie puternic mobilizat de organele şi organizaţiile de partid şi pus în slujba obiectivului major urmărit — **punerea în funcţiune a tuturor capacităţilor productive planificate pentru acest an,** astfel încît acestea să-şi aducă din plin contribuţia la creşterea forţei economice a ţării, a avuţiei naţionale.

SUCCESE REMARCABILE ÎN MUNCĂ

Au îndeplinit planul anual de investiţii

Colectivul de oameni ai muncii de la Combinatul minier al cuprului Abrud, angajat în realizarea investiţiei din munţii Apuseni, „Deschiderea zăcămîntului de minereuri cuprifere sărace Roşia Poieni", şi-a îndeplinit planul anual de investiţii şi de construcţii-montaj. În mod deosebit s-au evidenţiat constructorii grupului de şantiere miniere Abrud şi ai grupului de şantiere construcţii forestiere industriale Deva.

În telegrama trimisă cu acest prilej C.C. al P.C.R., tovarăşului Nicolae Ceauşescu, se spune: Mobilizaţi de vibrantele dumneavoastră îndemnuri adresate cu prilejul aniversării a şase decenii de la formarea statului naţional unitar român, ne angajăm ca prin intensificarea eforturilor să creăm premisele realizării, pînă la sfîrşitul anului, a unui volum suplimentar de investiţii de minimum 30 milioane lei, fapt ce va duce nemijlocit la încadrarea în termenele prevăzute de punere în funcţiune a acestui mare obiectiv.

● Consumuri materiale mai reduse. Acţiunile întreprinse în acest an în judeţul Vrancea pentru valorificarea superioară a materiilor prime şi gospodărirea raţională a resurselor energetice au asigurat economisirea a peste 1 600 tone combustibil convenţional, 157 000 mp ţesături, 100 mc lemn de diverse esenţe, 80 tone ciment şi 80 000 kWh energie electrică.

● Cu planul pe trei ani al cincinalului realizat. Colectivul Întreprinderii de aluminiu din Slatina a raportat îndeplinirea înainte de termen a sarcinilor de plan pe primii trei ani ai actualului cincinal, la indicatorul producţia industrială. Potrivit calculelor estimative, pînă la 31 decembrie întreprinderea va consemna în bilanţul realizărilor din perioada menţionată un spor de producţie evaluat la aproape 850 milioane lei.

● O nouă capacitate de producţie. Colectivul de la Întreprinderea de ferite din Urziceni a dat în funcţiune, cu o lună de zile mai devreme, o nouă capacitate industrială. Aceasta a fost executată pe spaţiile existente, în regie proprie. Proiectele au fost întocmite de specialiştii unităţii, iar o parte din utilaje s-au executat prin autodotare. (Lucian Ciubotaru).

● Economii de carburanţi. Măsurile tehnico-organizatorice aplicate în cadrul unităţilor Întreprinderii de transporturi auto Alba, menite să asigure reducerea consumurilor de carburanţi, au asigurat economisirea, în perioada care a trecut de la începutul anului, a 142 tone benzină şi 87 tone motorină.

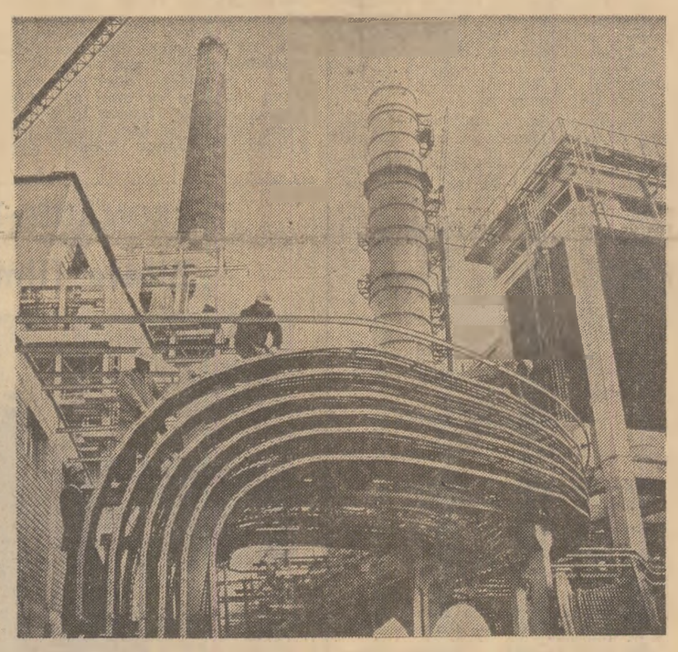

Şantierul platformei petrochimice de la Midia-Năvodari: se execută ultimele lucrări la traseele electrice de la instalaţia de distilare atmosferică din cadrul rafinăriei

Foto: **E. Dichiseanu**

GÎND ŞI FAPTĂ DE COMUNIST

Semnificaţiile unei ascensiuni

Sînt destine omeneşti care se confundă pînă la identitate cu o ramură industrială, cu o etapă din devenirea unui colţ de ţară. Prin viaţa sa Lukács Ioan, directorul Întreprinderii de utilaje şi piese de schimb pentru industria forestieră din Gheorgheni, confirmă întru totul această afirmaţie.

Acum peste 40 de ani a plecat din Gheorgheni, oraşul său natal, ca să înveţe o meserie, integrîndu-se în acest fel în neîntreruptul şuvoi al secuilor care, lipsiţi de locuri de muncă în ţinutul lor natal, erau nevoiţi să se risipească prin toată ţara în căutarea unei bucăţi de pîine. Ucenic, calfă, muncitor, maistru, tehnician, inginer, Lukács Ioan s-a dovedit a avea mîini „de aur", tenacitate „de fier", o inepuizabilă rezervă interioară de voinţă, dar şi de înţelegere adîncă a timpului şi a oamenilor. Ascensiunea lui este ascensiunea unei întregi clase sociale spre marile sale răspunderi istorice.

În urmă cu 20 de ani, la Suceava, s-a trezit într-o situaţie deosebită faţă de imaginea pe care o are fiecare cînd rosteşte cuvîntul **director**: fusese numit în acest post într-o întreprindere care... încă nu exista. A trebuit să înveţe regulile muncii pe şantier, de la săparea şanţurilor la asamblarea utilajelor. Şi a făcut-o. A creat un colectiv, a pus „pe roate" un proces de producţie, l-a dezvoltat şi modernizat. Şi iată că I.U.P.S. Suceava a devenit întreprindere fruntaşă pe ramură.

În 1973, la Miercurea-Ciuc, în Harghita

lui de baştină, s-a inaugurat o nouă întreprindere de utilaje şi piese de schimb. Utilaje tehnologice moderne, dar puţini oameni calificaţi, cadre de conducere cu insuficientă experienţă, un aflux permanent de mînă de lucru provenind de la sate unde industrie însemna, pînă nu de mult, maximum o fierărie.

Lukács Ioan a primit sarcina să preia conducerea noii întreprinderi din Miercurea-Ciuc. Are o profundă semnificaţie faptul că unii oameni din uzina suceveană se legaseră pînă într-atît de directorul lor încît l-au însoţit la noul loc de muncă. I.U.P.S. Miercurea-Ciuc a devenit în scurt timp o şcoală de calificare şi perfecţionare, un laborator de experimentare a celor mai bune metode de concepere a unor fluxuri tehnologice cu adevărat moderne, o „platformă morală" unde se modelau conştiinţe muncitoreşti. Rezultatul? După numai doi ani de activitate, întreprinderea harghiteană s-a situat în fruntea unităţilor de profil din ţară.

N-a mai fost, deci, o surpriză pentru nimeni numirea lui Lukács Ioan ca director al I.U.P.S. Gheorgheni care, ca şi întreprinderea de la Suceava de acum 20 de ani, trebuia ridicată din temelii. Cum merg „roţile" noii întreprinderi? Ca... unse. Angajamentele asumate în întrecerea socialistă pe anul 1978 au fost realizate integral încă la începutul lunii septembrie. Planul la indicatorul producţie netă şi la producţia fizică — depăşit.

Care e secretul acestor spectaculoase reuşite? Ne explică tovarăşul Jakab Dezső, secretarul comitetului de partid de la I.U.P.S. Gheorgheni:

— Tovarăşul Lukács ştie să „pună pe roate" nu numai procese tehnologice, ci şi — aş zice, **mai ales** — conştiinţe umane. Ştie, adică, să-i facă pe oameni demni şi mîndri de munca lor...

I. D. KISS

Desen de **T. ISPAS**

Mina — o universitate în care muncitorul şi inginerul devin colegi de studii

Insemnări de la Exploatarea minieră Herja – Maramureş

După zîmbetul plin de subînţelesuri cu care ne-a întîmpinat la ieşirea din schimb, ne-am dat seama că şeful de brigadă **Gheorghe Prunduş** de la Exploatarea minieră Herja avea să ne comunice o bucurie. „În sfîrşit, după rezultatele de ieri, după cele de azi, după cele de o lună, metoda nouă se confirmă. Performanţele sînt neaşteptate — ni se destăinuie şeful de brigadă. Închipuiţi-vă că într-o singură lună brigada mea a realizat, folosind noua metodă de exploatare, 1 700 tone de minereu. Cu numai 9 oameni faţă de altădată, cînd lucram cu de trei ori mai mulţi. Mă veţi întreba unde s-a născut această metodă? Aici, la universitatea noastră, care este mina".

Se ştie că mina nu constituie un depozit plin de rafturi în care minereul să se afle la îndemîna omului. La Herja, de pildă, filoanele sînt de multe ori capricioase şi derutante. Pentru a le capta şi exploata integral şi cu maximă eficienţă, oamenii trebuie să caute mereu soluţii tehnologice noi, să aşeze pe planşetă idei şi sugestii rezultate din experienţa dobîndită în abataj. Ideea de **perfecţionare neîntreruptă** este aşezată aici, aşa cum îndeamnă mereu secretarul general al partidului, tovarăşul Nicolae Ceauşescu, pe temelia spiritului revoluţionar, muncitoresc, care stimulează şi împinge mereu înainte efortul de căutare a noului.

Strădania de perfecţionare, aflăm la conducerea minei, are printre obiective asigurarea condiţiilor pentru aplicarea cu succes a noului mecanism economico-financiar, pentru realizarea producţiei fizice şi a valorii producţiei nete cu depăşiri constante. „Metoda de exploatare despre care v-a vorbit tovarăşul Prunduş — remarca secretarul comitetului de partid. **Al. Sălăjean** — face parte dintr-un program complex care vizează ridicarea pe termen lung, la cote mereu mai înalte, a randamentului şi eficienţei muncii în mina noastră".

Ne oprim la această inovaţie tehnologică: „Metoda de exploatare cu fişii înclinate şi înmagazinare continuă a minereului" — cum este menţionată în certificatul de inovator. Ea poartă semnătura inginerilor Liviu Pop şi Erich Hütter, a şefilor de echipă Gheorghe Prunduş şi Ludovic Kereszteş. Metoda, aşa cum preciza directorul minei, creează posibilitatea creşterii producţiei într-un singur abataj pînă la 200 tone în 24 de ore, cu un consum de lemn redus şi randament sporit, cu aeraj bun. Ea permite **reducerea costului fiecărei tone de minereu cu 45 la sută,** concentrarea activităţii din subteran — inclusiv cea de transporturi — într-o zonă restrînsă, influenţînd astfel pozitiv nivelul producţiei nete realizate.

Introducerea noului mecanism economico-financiar presupune o participare permanentă şi responsabilă a tuturor oamenilor muncii la înfăptuirea planului întreprinderii. Acest lucru a fost bine înţeles la mina Herja, unde există o colaborare fructuoasă între compartimente. Iată un exemplu: realizarea programului de modernizare a tehnologiilor şi utilajelor. Sînt bine cunoscute aici reuşitele în creşterea productivităţii în abataje. Nivelurile atinse au devenit posibile pentru că în atelierele exploatării miniere s-au proiectat şi realizat cîteva tipuri de cărucioare de perforat — pentru preabataje, pentru galerii şi pentru abataje — cu ajutorul cărora indicele de productivitate a ajuns să fie de trei ori şi jumătate mai mare.

Sporurile de producţie, productivitatea înaltă au impus creşterea capacităţii mijloacelor de transport. De aceea a fost introdus în subteran un vagonet de tip special, soluţie aflată în curs de generalizare la orizonturile intermediare. Vagonetul are o capacitate de cinci ori mai mare decît cele obişnuite. S-a trecut la centralizarea producţiei de la sectorul II la orizontul minus 3, prin executarea unui siloz de mare capacitate, facilitînd astfel utilizarea vagoanelor amintite. Cea mai spectaculoasă realizare ni se pare a fi însă automatizarea circuitului rampei puţului nr. 1 la orizontul minus 3, ceea ce a sporit de 1,5 ori productivitatea la circuitul rampei.

— Aceste lucrări sînt de mare importanţă pentru valorificarea integrală a zăcămîntului de metale neferoase. Cu cine credeţi că le-am realizat? — ne întreba directorul **Liviu Pop.** Cu inginerii şi minerii de la Herja, cu lăcătuşii şi maiştrii pe care îi avem, cu posibilităţile modeste pe care le are un atelier de mină. Noi nu putem aştepta cu mîinile încrucişate să ne facă alţii, pentru că avem prea mare nevoie acum de tehnologii şi utilaje moderne. Iată de ce, **ingineri şi muncitori, am devenit colegi de studii în această universitate a muncii care este mina.**

Într-adevăr, pe certificatele de inovator şi pe diplomele obţinute în cadrul Festivalului naţional „Cîntarea României" de creaţiile tehnice realizate la Herja stau alături semnăturile unor oameni de cele mai diverse profesii — ingineri, mineri, lăcătuşi-mecanici, tehnicieni. Azi, ei se mîndresc că şi prin contribuţia lor de muncă, de creaţie, mina se înnoieşte. Rezultatele în producţie, atît în ce priveşte cantitatea de minereu extrasă peste plan, cît şi la indicatorul producţiei nete, cresc mereu. Este o expresie concretă a preocupărilor stăruitoare pentru perfecţionare ale minerilor maramureşeni.

Gheorghe SUSA
corespondentul „Scînteii"

PACEA, DEZARMAREA, COLABORAREA — IMPERATIVE ALE DEZVOLTĂRII CONTEMPORANE, ASPIRAŢII VITALE ALE TUTUROR POPOARELOR

5. CHELTUIELILE PENTRU ÎNARMARE — factor acut de agravare a crizei economice

Cursa înarmărilor constituie un obstacol imens în calea depăşirii crizei şi instabilităţii economice şi politice mondiale.

NICOLAE CEAUŞESCU

Pronunţîndu-se şi militînd ferm pentru trecerea neîntîrziată la măsuri de „îngheţare" şi reducere a cheltuielilor militare, de înaintare pe calea dezarmării, partidul nostru, secretarul său general, tovarăşul Nicolae Ceauşescu, pornesc de la aprecierea realistă a pericolelor grave pe care le creează înarmările la adresa întregii umanităţi, a consecinţelor negative ale acestora pe toate planurile — politic, economic, social — pentru toate statele, indiferent de mărimea lor, pentru întreaga viaţă internaţională. Ne vom opri aici asupra unui aspect de o deosebită actualitate, şi anume: **cursa înarmărilor ca factor de agravare a crizei economice mondiale.**

După cum se ştie, cu mai mulţi ani în urmă, lumea a fost profund zguduită de **o criză economică** de o amploare fără precedent şi care se prelungeşte şi în prezent, în pofida momentelor de atenuare pe care le cunoaşte, sporadic, în unele ţări. Această criză, caracterizată prin recesiune, şomaj, inflaţie, a fost accentuată de fenomenele crizei energiei, materiilor prime şi valutar-financiare. Desigur, este vorba de fenomene cu adînci rădăcini în economia capitalistă, dar ale căror efecte, în condiţiile interdependenţei internaţionale, se repercutează negativ asupra condiţiilor de dezvoltare economică a tuturor statelor, inclusiv a celor socialiste, de ridicare a nivelului de trai al tuturor popoarelor, asupra relaţiilor de colaborare dintre state, a întregii vieţi internaţionale.

Or, **la apariţia fenomenelor de criză economică, la amplificarea consecinţelor lor, şi mai cu seamă la blocarea ieşirii din criză, cursa înarmărilor, sporirea cheltuielilor militare au avut un rol şi o influenţă considerabile.**

Frînarea dezvoltării economice.

Într-adevăr, una din manifestările primordiale ale crizei — **restringerea activităţii productive** — este direct legată de faptul că înarmările implică un uriaş transfer de resurse materiale şi umane, de potenţial tehnico-ştiinţific din sectorul civil, unde are loc creşterea eco-

(Continuare în pag. a IV-a)

FAPTUL DIVERS

La datorie

Omul de la cantonul dintre stațiile Ghergani și Titu, P. Vicoveanu, se afla, ca de obicei, la postul său, urmărind trecerea unui mărfar. Și tot ca de obicei, numără în gînd vagoanele, atent la rularea fiecăruia dintre ele. Unu, doi, trei, patru... Cînd să treacă și al cincilea vagon, îl vede inclinat peste măsură. Cantonierul a anunțat repede pericolul la stația cea mai apropiată. Idee inspirată. În stația Bildana, mărfarul a fost oprit. Vagonul cu pricina a fost scos din garnitură pentru a i se înlocui arcurile rupte. După cum ne scrie tehnicianul principal, Gheorghe Muscăloiu, cantonierul P. Vicoveanu nu este la prima faptă de acest fel, preîntîmpinînd și alte evenimente nedorite. După cum nu este nici la prima felicitare, pe care o merită cu prisosință.

Din nou printre colegi

Ioan Oancea, Ioan Păcurar, Rodica Grigorescu, Mihai Călugăru. Sînt numele a patru medici de la clinica de oftalmologie nr. 2 din Cluj-Napoca, oameni pentru a căror omenie și pricepere Petre Ghergeleș din Călătea — Bihor le aduce cele mai călduroase mulțumiri. Fiul său, Florin, ajuns la vîrsta de 12 ani (mulți înainte !), avea de la un timp încoace tot mai mari greutăți cu învățatul. Ochii îl dureau, îl oboseau. Din zi în zi, starea lui Florin se înrăutățea. A fost dus la clinica de oftalmologie sus-amintită, iar după o dificilă intervenție chirurgicală, lumina cea de toate zilele s-a statornicit din nou în ochii săi. Acum a revenit în mijlocul familiei și al colegilor, în lumea cărților, a jocului și bucuriei.

Lanțul... jerseului

Anghel Niculina din Drobeta-Turnu Severin cumpăra adeseori jerseu cu zecile și cu sutele de metri, cît pentru toate neamurile și vecinele ei. Dar nu pentru neamuri și vecine le cumpăra. Ea vindea fiecare metru de jerseu unei anume Florica Drăgan din Brăila cu cîteva zeci de lei în plus față de prețul real. La rîndul ei, Florica revîndea fiecare metru de jerseu tot la preț de speculă, cu alte cîteva zeci de lei în plus față de cît îl luase.

Pînă la elucidarea întregului caz, să notăm că la Niculina Anghel s-au găsit nu mai puțin de 363 metri jerseu pe care n-a mai apucat să-i comercializeze. Dar nici n-o să-i țină de cald de-acum încolo.

La un pasaj de cale ferată

S-a întîmplat la cantonul nr. 38 Gura Humorului. Mai precis, la trecerea de nivel peste calea ferată. Spre canton se îndrepta un autovehicul condus de Vasile Istrate de la Întreprinderea județeană de construcții-montaj Suceava. În astfel de cazuri — așa cum am mai scris în rubrica noastră — prima și cea mai elementară obligație a șoferului era ca, înainte de a trece peste calea ferată, să se asigure dacă din dreapta sau stînga nu vine vreun tren. Tocmai acest lucru nu l-a făcut Vasile Istrate, și avea să-i fie fatal. În momentul în care se angajase în traversarea căii ferate, a apărut un mărfar. Cu toată intervenția lor promptă, medicii nu l-au mai putut salva.

Și s-a potolit!

Aurel Telegescu lucra în calitate de electrician la o fermă a Întreprinderii agricole de stat Giurgiu. Prezentîndu-se la lucru cu chef, pe bună dreptate șeful fermei i-a atras atenția asupra periculoasei sale prezențe la... curentul electric.

— Acum du-te acasă și mîine, pe trezie, vom lua o hotărîre — i-a spus șeful de fermă.

— Cum ? Nu mă lași să lucrez ? — s-a înfuriat A. T. și a tăbărît asupra șefului fermei, amenințîndu-l cu cuțitul.

Judecătoria din Giurgiu l-a condamnat la două luni închisoare corecțională.

„Băiatul mamei"

Aflat la volan sub influența alcoolului, A.S. din Satu Mare s-a răsturnat cu autoturismul proprietate personală (1—SM—6623). El a fost ușor rănit. În schimb, mașina s-a boțit rău de tot. Deși a recunoscut fapta comisă, a doua zi, A.S. a venit la miliție însoțit de mama sa. Femeia i-a rugat pe oamenii ordinii să nu scrie în procesul verbal că „băiatul" ei a condus cum a condus, întrucît în asemenea situație ADAS nu plătește despăgubiri pentru reparatul mașinii. „Cică așa zice legea" — a adăugat „băiatul mamei". „Știm și noi că așa zice legea — i s-a răspuns — după cum tot așa de bine văd că o știe și fiul dumneavoastră. Dar trebuie să o și respecte".

Rubrică realizată de
Petre POPA
cu sprijinul corespondenților „Scînteii"

Livrarea porumbului la fondul de stat

ÎN JUDEȚUL CONSTANȚA

Unii suplimentează contractele, alții... restanțele

În județul Constanța, camioanele și tractoarele cu remorci sînt concentrate la transportul și livrarea porumbului contractat la fondul de stat. În numeroase cooperative agricole, consiliile de conducere și organizațiile de partid au considerat ca o datorie de onoare buna depozitare a produselor, livrarea integrală și chiar depășirea cantităților de porumb contractate. Și dacă ar fi să stabilim un clasament al celor mai buni dintre ei, menționăm, în primul rînd, pe membrii cooperativelor agricole din comunele Negru Vodă, Cotu Văii, Pecineaga, Albești, Vîrtop, Izvoru, Cerchezu, Dumbrăveni, Căscioarele, Plopeni, Chirnogeni și Dulcești care, după ce au transportat cantitățile contractate și au reevaluat necesitățile reale de porumb pentru consumul intern, au hotărît să suplimenteze livrările la fondul de stat cu sute de tone. Importante cantități de porumb au livrat suplimentar și cooperativele agricole din comunele Comana, Ciocîrlia de Jos, Peștera, 23 August, Cobadin, Vlașoara, Viile, Pietreni, Costinești, Agigea, Mangalia, Girliciu, Credința, Horia, Ghindirești, Cuza Vodă, Ovidiu ș.a.

Dincolo de veniturile sporite pe care unitățile agricole le realizează pe această cale, preocuparea pentru livrarea integrală a produselor contractate cu statul și chiar a unor cantități suplimentare — spre a se asigura astfel o bună aprovizionare a populației cu produse agroalimentare și satisfacerea altor necesități ale economiei naționale — este o dovadă a responsabilității cu care conducerile și membrii acestor unități înțeleg să răspundă efortului pe care statul nostru îl face pentru modernizarea continuă a bazei tehnice a agriculturii, pentru asigurarea unor cantități tot mai mari de îngrășăminte chimice în vederea sporirii continue a producției agricole.

Intensificarea livrării produselor contractate la fondul de stat depinde, în primul rînd, de organizarea temeinică a transportului și preluării la bazele de recepție. La una din bazele volante din zona Năvodari, unde transportă porumbul I.A.S. Săcele și cooperativele agricole din Corbu de Jos și Corbu de Sus, este folosit un mijloc simplu și original pentru descărcarea mecanizată a porumbului. De la I.A.S. Săcele a fost adus aici un tractor-încărcător cu acționare hidraulică (un fel de graifăr) care, în 5—10 minute, descarcă cîte un autocamion sau o remorcă. Cu acest mijloc simplu și foarte economic, fermele acestei întreprinderi reușesc să livreze cîte 200—220 tone porumb pe zi. Cînd am ajuns, era aproape de amiază, iar la descărcat se afla cea de-a 24-a mașină sosită de la I.A.S. Săcele.

După grafic, cooperatorii din Corbu de Jos ar fi trebuit să descarce și ei cel puțin 15 mașini. Primele autocamioane au sosit însă abia la ora 12, deși șoferii ne-au demonstrat, cu foaia de parcurs semnată, că au fost prezenți la sediul cooperativei la ora șapte. Camioanele n-au putut fi însă încărcate mai devreme deoarece încărcătorii au venit abia la ora nouă. Fapt este că mașinile au făcut doar cîte două curse, deși din cîmp pînă la bază nu sînt decît 6 km. Tot cîte două curse făcuseră autocamioanele și în ziua precedentă. Dacă transportul va decurge în același ritm, înseamnă că mai sînt necesare cel puțin 14 zile pînă ce cooperativa își va achita integral obligațiile contractuale ! La cooperativa agricolă Corbu de Sus, care mai are mari cantități de porumb pe cîmp, lipseau atît președintele și inginerul-șef, cît și contabilul-șef, precum și toți cei care au primit sarcina de a coordona și îndruma efectiv activitatea în această campanie de recoltare. Pînă la urmă am aflat că, de fapt, sîntem în fața unor absențe nemotivate, chiar dacă cei în cauză își vor acoperi, într-un fel sau altul, lipsa de la datorie. Fapt este că în cîmp am găsit sute de tone de porumb boabe, aflate sub cerul liber, în timp ce alte cîteva sute de tone nici măcar nu erau depănușate. Restanțe apreciabile la livrarea produselor contractate se înregistrează și în cooperativele agricole din comunele Tătaru, Vîlcele, Dorobanțu, Potîrnichea, Piatra, Dulgheru, Tariverde, Fîntînele, Istria, Săcele, Mihai Viteazul ș.a.

La data cînd ne-am aflat în județ, în unele cooperative agricole nu se știa exact de cantități de porumb se aflau încă pe cîmp și care este destinația lor. Așa, bunăoară, pentru una și aceeași cantitate de porumb, aflată pe cîmp la cooperativa din Corbu de Sus, secretarul adjunct al comitetului comunal de partid, Gheorghe Stanciu, ne-a dat o anumită cifră, contabilul cooperativei, Ion Lupaș — o alta, în timp ce în evidența celor doi șefi de fermă figura o cu totul altă cifră. Această situație readuce în discuție modul incorect în care se mai înregistrează pe alocuri producția obținută. Unor astfel de tendințe trebuie să li se pună capăt cu desăvîrșire și cea mai bună măsură în asemenea cazuri o constituie determinarea exactă a producției — în prezența cadrelor de partid și de stat repartizate în timpul campaniei pe fiecare unitate în parte — în funcție de care să se treacă la livrarea la fondul de stat a tuturor cantităților de porumb prevăzute.

Pe ansamblul județului, ultima balanță a porumbului s-a perfectat săptămîna trecută și, dacă ar fi să raportăm livrările la ea, tot ar mai fi de transportat în baze și la fabricile de nutrețuri combinate aproximativ 70 000 tone de porumb. Or, dacă ținem seama de cantitățile transportate la baze în ultimele zile, ar însemna ca livrările să se prelungească mult. Fapt este că județul Constanța se află pe unul din ultimele locuri pe țară în ce privește realizarea obligațiilor contractuale la porumb. Dincolo de o serie de greutăți care au apărut pe parcursul desfășurării recoltării porumbului, legate de asigurarea mijloacelor de transport, principala cauză a acestui decalaj în livrarea produselor este de natură strict organizatorică și denotă deficiențe serioase în activitatea multor comandamente comunale, a unor activiști de partid trimiși în sprijinul unităților agricole, a organelor agricole județene. Mulți din acești factori de răspundere au considerat că principala lor obligație este doar aceea de a asigura încheierea recoltării porumbului, lăsînd problema livrărilor la fondul de stat pe seama conducerilor din unitățile agricole. Or, în nu puține cazuri, acestea au înțeles să transforme obligațiile contractuale asumate într-un subiect de tîrguială, manifestînd tendințe de a „rotunji" cantitățile reținute pentru consumul propriu al unității respective.

Există deci suficiente motive care îndeamnă la o preocupare mai susținută din partea tuturor factorilor cu răspunderi din agricultura județului pentru intensificarea transportului și livrarea porumbului la bazele de recepție sau la fabricile de nutrețuri combinate. Este vorba, înainte de toate, de o mai bună folosire a mijloacelor de transport, de asigurarea în fiecare fermă și în fiecare bază de recepție a unor echipe permanente de încărcători și descărcători, iar din partea unor conduceri de cooperative agricole — de o analiză aprofundată a posibilităților de care dispun și de înțelegerea responsabilă a îndatoririlor ce le revin în respectarea obligațiilor contractuale.

Iosif POP

În stațiunile montane și balneare:

Noutăți în sezonul turistic de iarnă

De la tovarășul Gh. Moraru, director în Ministerul Turismului și Sportului, am aflat că sezonul turistic de iarnă a început sub auspicii dintre cele mai bune. Condițiile favorabile din această toamnă au permis oficiilor județene de turism să încheie la timp toate lucrările de pregătire pentru anotimpul rece. De asemenea, s-au luat măsuri pentru asigurarea unei bune aprovizionări a turiștilor pe toată durata iernii.

Ca rezultat al acestor preocupări, baza materială de odihnă și sporturi de iarnă se prezintă acum mai bine pregătită decît în anii trecuți. O serie de stațiuni au cunoscut înnoiri în dezvoltarea spațiilor de cazare. Și-a început activitatea o nouă bază pentru odihnă și practicarea sporturilor de iarnă — complexul Durău. În stațiunile Vatra Dornei, Predeal, Felix, Buziaș, Herculane ș.a. s-au dat în folosință, în cursul acestui an, hoteluri cu o capacitate totală de circa 1 500 locuri. În alte stațiuni ca Predeal, Sinaia, Bușteni, Cheia, Tușnad ș.a. s-a încheiat, cu bune rezultate, prima etapă a programelor de modernizare a unor vile și cabane, în vederea îmbunătățirii condițiilor de confort. Prin aceste măsuri, peste 2 000 de locuri de cazare din hoteluri, vile și cabane asigură oaspeților condiții de sejur mai bune decît în anii trecuți.

În toate stațiunile situate în zone alpine s-au efectuat lucrări de amenajare și extindere a pîrtiilor de schi și sănioțe, s-au făcut pregătiri pentru crearea unor patinoare naturale. Asemenea amenajări s-au făcut în special în stațiunile care dispun de condiții bune pentru practicarea sporturilor de iarnă, cum ar fi Poiana Brașov, Predeal, Sinaia, Semenic, Cheia ș.a. Fiecare din aceste stațiuni are posibilitatea să primească în bazele pentru practicarea sporturilor de iarnă cu 25—30 la sută mai mulți solicitanți decît anul trecut. O altă noutate de larg interes : creșterea numărului de instalații pe cablu. Astfel, în Poiana Brașov, au fost date în folosință două teleschiuri, la Predeal — unul, la Borșa — un telescaun, la Balvanyos — o instalație de schi pentru copii.

În această iarnă, stațiunile montane de odihnă și cele de cură balneară au posibilitatea să asigure cazarea a circa 80 000 de oameni ai muncii pe serie. Totodată, s-au luat măsuri ca toate stațiunile să pună la dispoziție, solicitanților spații pentru organizarea de revelioane. Peste 40 000 de oameni ai muncii vor avea posibilitatea să-și petreacă revelionul în unitățile Ministerului Turismului din stațiunile montane și de cură balneară.

...Așadar, sezonul turistic de iarnă anunță multe noutăți atractive. E rîndul gazdelor să arate că știu să fie la înălțimea acestui anotimp al odihnei active pentru toți.

Constantin PRIESCU

Cuvîntul cititorilor CUVÎNTUL OAMENILOR MUNCII

SESIZĂRI, OPINII, PROPUNERI

Lapte proaspăt... de la sute de kilometri

Oprea Nicula, președintele consiliului oamenilor muncii, **Ștefan Rogoz**, șeful biroului plan de la Întreprinderea industria laptelui—Brașov : În ultimul timp, producția de lapte a crescut substanțial, însă cantitățile preluate de întreprinderea noastră de la producătorii colectivi și individuali din raza de activitate ce o avem nu acoperă în întregime necesitățile de consum ale populației județului. Aceasta din cauză că producția de lapte, îndeosebi cea obținută în I.A.S.-urile din zona preorășenească a Brașovului, nu este folosită integral pentru aprovizionarea cu lapte și preparate proaspete din lapte : brînză de vacă, brînză cu smîntînă, iaurt, sana, smîntînă etc. În aceste condiții, sîntem nevoiți să aducem zilnic lapte și produse lactate proaspete de la sute de kilometri, din Bistrița-Năsăud, Tîrgu Mureș, Buzău. Ceea ce nu este economicos. Pentru transport sînt utilizate mijloace auto care consumă o importantă cantitate de carburanți, iar laptele ajunge la consumator abia a treia zi.

Credem că este necesară intervenția forurilor județene de resort, care să determine conducerile I.A.S.-urilor să producă nu numai brînzeturi fermentate, ci să aprovizioneze și populația cu produse lactate proaspete.

Resurse materiale ce-și așteaptă valorificarea

Ioan Negruț, președintele consiliului oamenilor muncii de la Întreprinderea de sere Oradea : În vederea mai bunei valorificări a materialelor secundare și deșeurilor, consider necesar ca metodologia de organizare a evidenței și colectării acestora să fie pusă de acord, pretutindeni, cu prevederile Decretului nr. 106/1975. În multe unități economice există mari cantități de astfel de resurse materiale ce nu pot fi valorificate din lipsă de beneficiari. De pildă, noi avem în întreprindere deșeuri din folii de polietilenă, de sticlă, ghivece și lăzi din p.v.c., lăzi din lemn, anvelope uzate ce nu se pot reșapa etc., deșeuri pe care nu avem cum le refolosi ori valorifica. De aceea, propun ca la nivelul fiecărui județ să funcționeze centre specializate pentru preluarea pe bază de plan nominalizat, atît pentru beneficiari, cît și pentru furnizori, a deșeurilor și materialelor secundare. Iar în fiecare întreprindere să fie desemnată o persoană competentă căreia să-i revină și atribuția rezolvării problemelor privind valorificarea materialelor secundare și a deșeurilor.

Asemenea măsuri, precum și elaborarea de noi tehnologii de prelucrare, ar atrage în circuitul economic importante resurse materiale care în prezent nu-și găsesc utilizare.

Promisiuni... neonorate

M. Dumitrașcu, șeful secției teritoriale vie-vin Horezu, județul Vîlcea : La începutul lunii septembrie a.c. am trimis o autocisternă la atelierul „service" Tîrgu Jiu, din cadrul întreprinderii „Steagul roșu" Brașov, pentru revizie, fiind în termen de garanție. Revizia trebuia încheiată cît mai repede cu putință, deoarece de autocisternă aveam nevoie în producție la transportul marcurilor fermentate de la cooperativele agricole și de la centrele noastre. Cum însă nici după 45 de zile mașina n-a fost gata, timp în care șoferul acesteia a stat mai mult pe la Tîrgu Jiu, ocupîndu-se personal de procurarea unor piese și executarea unor lucrări, a trebuit să ne adresăm întreprinderii din Brașov. Ni s-au dat asigurări ferme că în cîteva zile revizia autocisternei se va încheia. Asigurările însă s-au dovedit a fi simple promisiuni ...neonorate, deoarece au trecut alte săptămîni, se apropie sfîrșitul celei de-a treia luni de cînd mașina a fost dusă la revizie și nu o putem folosi în producție.

Ce părere are conducerea întreprinderii din Brașov despre lipsa de solicitudine și operativitate în prestarea serviciilor din partea lucrătorilor de la atelierul „service" din Tîrgu Jiu ?

Pe scurt, din scrisori

● **Primele apartamente.** În centrul civic al orașului Topoloveni — Argeș au fost puse la dispoziția locatarilor primele trei blocuri cu 44 apartamente și spații comerciale la parter. Alte 114 apartamente, aflate în construcție, vor fi predate beneficiarilor pînă la sfîrșitul anului. (Ion Rizoiu, Pitești).

● **Stricătorii de străzi.** Pe o porțiune de 400 m între Combinatul de fibre sintetice și Întreprinderea metalurgică din Iași, trotuarul și pista pentru biciclete sînt pline de gropi și grămezi de pămînt rămase în urma săpăturilor executate pentru înlocuirea unei conducte. Numeroși lucrători de la Întreprinderea metalurgică trebuie să facă un adevărat slalom pentru a parcurge această distanță. Deși au trecut două luni de cînd s-a înlocuit conducta, cei care au stricat strada au uitat să o readucă în stare bună de circulație. (Gheorghe Zaiț, municipiul Iași).

● **Risipă la lumina zilei.** M-am aflat pentru cîteva zile în orașul Bușteni — Prahova. Am rămas surprins că pe majoritatea străzilor becurile electrice ardeau ziua în amiaza mare. Am încercat să mă adresez edililor de aici, dar nu m-a luat nimeni în seamă. De ce tolerează o astfel de risipă, un asemenea consum inutil de energie electrică ? (Traian Bărbălată, activist cultural, Giurgiu).

tv

PROGRAMUL 1

9,00 Teleșcoală
9,30 Roman foileton : Putere fără glorie
10,20 În alb și negru
11,00 Muzică populară instrumentală
În jurul orei 11,30 — Transmisiune directă : Ceremonia sosirii președintelui Consiliului Militar Administrativ Provizoriu și al Consiliului de Miniștri ale Etiopiei Socialiste, locotenent-colonel Mengistu Haile Mariam
15,00 Campionatul mondial de handbal feminin: România—R.F. Germania. (Transmisiune de la Bratislava)
16,00 Telex
16,05 Teleșcoală
16,55 Curs de limba engleză
17,15 Din cartea naturii
17,45 Pagini de muzică românească
18,20 Lecții TV pentru lucrătorii din agricultură
18,45 Mari ansambluri : „Maramureșul" din Baia-Mare
19,00 Tribuna TV : Dimensiunile inițiativei creatoare
19,20 1001 de seri
19,30 Telejurnal
19,50 La ordinea zilei în economie
20,00 Ancheta TV : „A răspunde, răspundere"
20,25 Seară de teatru : „Locuitorii scenei" de William Saroyan
22,00 Țară de cîntec, țară de dor — muzică ușoară românească
22,15 Telejurnal

PROGRAMUL 2

19,30 Telejurnal
19,50 Film serial pentru copii : Cărțile junglei
20,15 Viața economică
20,45 Muzică de cameră
21,15 Telex
21,20 Inscripții pe celuloid

cinema

● **Ecaterina Teodoroiu:** PATRIA — 15; 17,30; 20. CAPITOL — 15; 17,30; 20, FAVORIT — 15; 17,30; 20
● **Toți sau nici unul :** VICTORIA — 15; 17,30; 20
● **Cascadorii :** BUCUREȘTI — 15,45; 18; 20,15, LUCEAFĂRUL — 15,15; 17,45; 20
● **Principiul dominoului:** ARTA — 15,30; 18; 20,15
● **Acțiunea „Arsenal":** TIMPURI NOI — 15; 17,30; 20
● **Ghinionistul:** CENTRAL — 15; 17,30; 20
● **Profetul, aurul și ardelenii:** BUCEGI — 15; 17,30; 20
● **Capcana din munți :** AURORA — 15,30; 18; 20,15.
● **Brigada specială — 15; Gala filmului belgian : „Recrutul"** — 19,30: CINEMA STUDIO
● **Jucăria:** BUZEȘTI — 15,15; 17,30; 20
● **Ușa periculoasă de la balcon:** COSMOS — 15,30; 17,45; 20
● **Mateiaș giscarul — 15; Camera cu fereastra spre mare** — 17,45; 20: DOINA
● **Revanșa :** DACIA — 15,15; 17,30; 20
● **Orașul — fantomă:** COTROCENI — 15; 17,30; 20, MIORIȚA — 15,30; 17,45; 20,15
● **Dueliștii:** FESTIVAL — 15; 17,30; 20, SCALA — 15; 17,30; 20
● **Înainte de tăcere:** DRUMUL SĂRII — 15,30; 18; 20
● **Animalul:** EFORIE — 15; 17,30; 20
● **Albinele sălbatice:** FEROVIAR — 15; 17,30; 20, MODERN — 15; 17,30; 20, MELODIA — 15,45; 18; 20,15
● **Joe Hill** — 11,45; 14; **Veșnicii necunoscuți** — 16,15; **O noapte de amintiri** — 18,30; **Sarea pămîntului** — 20,30: CINEMATECA
● **Împușcături sub clar de lună:** VOLGA — 15; 17,30; 20
● **Al treilea jurămînt:** TOMIS — 15; 18,30
● **Soimul:** VIITORUL — 15,30; 17,45 20,15
● **Rătăcire:** FLACĂRA — 15,45; 18; 20,15
● **Circiuma de pe strada Piatnițkaia:** MUNCA — 15; 17,30; 20
● **Aurul lui Mackenna:** EXCELSIOR — 16; 19, FLAMURA — 16; 19, GLORIA — 16; 19,15
● **Hop!... și apare maimuța:** FERENTARI — 15; 17; 19,30
● **M-ați confundat:** GIULEȘTI — 15,30; 17,45; 20,15
● **Cianura... și picătura de ploaie:** FLOREASCA — 15; 17,30; 20
● **Jezebel:** GRIVIȚA — 15,15; 17,45; 20,15
● **Acel blestemat tren blindat:** LIRA — 15,30; 18; 20
● **Gustul și culoarea fericirii:** PACEA — 15; 17,30; 20
● **Pasiunea:** PROGRESUL — 15; 17,30; 20
● **Mama:** POPULAR — 16; 18; 20

teatre

● Teatrul Național București (sala mică) : **Generoasa fundație** — 19,30; (sala Atelier) : **Zoo** — 19
● Opera Română : **Cavalleria Rusticana, Paiațe** — 19
● Radioteleviziunea română (str. Nuferilor) : **Concertul corului de copii. Dirijor: Nicolae Vicleanu** — 18
● Teatrul „Lucia Sturdza Bulandra" (sala Schitu Măgureanu) : **Micii burghezi** — 19; (sala Grădina Icoanei) : **Anecdote provinciale** — 19,30
● Teatrul Mic: **Să îmbrăcăm pe cei goi** — 19,30
● Teatrul de comedie: **Musafirul care n-a sunat la ușă** — 19,30
● Teatrul „Nottara" (sala Magheru) : **Micul infern** — 19,30
● Teatrul Giulești (sala Majestic) : **Serenadă tîrzie** — 19,30
● Teatrul satiric-muzical „C. Tănase" (sala Savoy) : **Salutări de la Vasile** — 19,30; (sala Victoria) : **Omul care aduce rîsul** — 19,30
● Teatrul „Ion Vasilescu" : **Adam și Eva** — 19,30
● Ansamblul artistic „Rapsodia română" : **Drag mi-e cîntecul și jocul** — 19,30
● Teatrul „Ion Creangă": **Pinocchio** — 17,30
● Teatrul „Țăndărică": **Omulețul de puf** — 17, (la Tehnic-Club, Cl. Șerban Vodă) : **Punguța cu doi bani** — 10.
● Circul București: **Invitație la circ** — 19,30

„ROMÂNIA-FILM" prezintă:

„Zilele filmului belgian"

Între 5 și 10 decembrie, la cinematograful „Studio" din Capitală, se vor desfășura „Zilele filmului belgian", după următorul program : 5 decembrie — „Recrutul" (spectacol de gală) ; 6 decembrie — „Casă, dulce casă" ; 7 decembrie — „Malpertuis" ; 8 decembrie — „Pace pe cîmpii" ; 9 decembrie — „Mira" ; 10 decembrie — „Franz".

„Zilele filmului belgian" se vor desfășura și la Sibiu între 7 și 12 decembrie.

vremea

Timpul probabil pentru zilele de 6, 7 și 8 decembrie. În țară : Vreme rece, mai ales în nordul și estul țării. Cerul va fi mai mult acoperit. Vor cădea precipitații, mai ales sub formă de ninsoare, în cea mai mare parte a țării. În vestul țării, izolat, se va semnala polei. Vîntul va sufla slab pînă la moderat, cu intensificări locale, mai ales în zona de munte. Temperaturile minime vor fi cuprinse între minus 12 și minus 2 grade, iar cele maxime între minus 5 și plus 3 grade. Dimineața și seara, ceață locală. **În București :** Vreme rece, cu cerul acoperit. Vor cădea precipitații, mai ales sub formă de ninsoare. Vîntul va sufla slab pînă la moderat. Temperatura ușor variabilă. Temporar, ceață.

DE LA ADAS

La tragerea de amortizare a asigurărilor de viață pentru luna noiembrie 1978 au ieșit următoarele opt combinații de litere: K.Q.R.; B.J.A; U.Q.W.; B.G.J.; U.P.Z.; A.M.N.; V.Y.S.; D.W.Z.

Toți asiguranții cărora le-au ieșit una sau mai multe din aceste combinații de litere înscrise în polițele lor urmează să se adreseze unităților ADAS pentru a li se stabili drepturile cuvenite.

Pentru a participa și la următoarele trageri lunare de amortizare este necesar ca asiguranții să achite primele de asigurare la termenele stabilite.

O PRIVIRE INDISCRETĂ ÎN „CARNETUL ALEGĂTORULUI"

Întîlnirea deputaților cu alegătorii la Darabani, județul Botoșani

Faptul a fost cît se poate de surprinzător. După anunțarea scopului întîlnirii de către Octav Buche, vicepreședintele Consiliului popular al orașului Darabani, în locul deputatei Ana Turcu a solicitat cuvîntul cetățeanul Dumitru Cliveț : „Ca să putem discuta la obiect, eu cred că ar fi bine să adoptăm mai întîi programul de lucru pentru perioada următoare, întrucît cele ce ne va spune deputata noastră despre ce s-a făcut pînă acum știm cu totii, că doar nu ne-au picat din cer. Ne amintim fiecare de propunerile pe care le-am făcut anul trecut, la ultimele alegeri, și cunoaștem și modul în care ele s-au înfăptuit".

— Așa e ! Are dreptate ! — au aprobat cei din sală.

Încă înaintea începerii întîlnirii, ne-a atras atenția faptul că mulți dintre alegătorii circumscripției nr. 8 a orașului Darabani își scoseseră din buzunare cîte un carnețel. Citim, la întîmplare, pe coperta unuia dintre acestea : „Carnet al alegătorului Toader Stoleru". Răsfoim filele carnețelului. Sînt pline cu însemnări de la fiecare întîlnire cu deputata aleasă la 20 noiembrie 1977 : propuneri, observații critice, sugestii, termene de soluționare.

Ce demonstrează, în fapt, conținutul acestor „Carnete de alegători" ? Mai presus de orice, înțelegerea justă a profundului democratism ce caracterizează societatea noastră, manifestarea concretă, practică, a dreptului fundamental al fiecărui cetățean nu numai de a vota, ci și de a-i face să dea seamă pentru felul în care își îndeplinesc investitura cei cărora li s-a acordat înalta încredere de aleși ai obștii. Transcriem din același carnet al alegătorului Toader Stoleru : „Pînă astăzi (30 aprilie — n.n.) încă nu s-a terminat pietruirea drumului ce duce spre satul Siliștea. Nici magazia școlii generale. Tov. Marcel Moruzi a criticat deputata pentru această tergiversare în aplicarea uneia din propunerile făcute". A doua zi după întîlnirea din aprilie, deputata Ana Turcu a solicitat primăriei sprijinul pentru pietruirea drumului. Acum, parcurgîndu-l, aproape că nu-i simți diferența față de unul asfaltat. La fel s-au petrecut lucrurile și cu magazia școlară, devenită o adevărată anexă gospodărească. O altă filă din carnetul de alegător : „Azi, 8 septembrie, tov. I. Antoșică a cerut deputatei să intervină la primărie pentru un autobuz special care să ducă și să aducă elevii care învață în oraș". Chiar de la 15 septembrie, pe bază de abonamente, elevii satului suburban Ieșanca, din circumscripția nr. 8, au un autobuz la dispoziție.

Iată de ce, propunerea de la început ca întîlnirea după un an dintre alegătorii circumscripției nr. 8 a Consiliului popular orășenesc Darabani să înceapă cu... ceea ce se propune să se mai facă, a apărut cît se poate de firească. Întîlnirea a început nu cu cuvinte mari, nu cu doleanțe de tipul „Am dori să ni se facă" sau „Dacă primăria ar realiza...", ci cu propuneri realiste, cu angajamente concrete. Adică : „Mai avem (rețineți : avem) de făcut cutare sau cutare lucru". Deputata aduce la cunoștință cerința de a se spori cantitatea de lapte din gospodăriile populației pentru fondul de stat. „De acord — spune un alegător — dar trebuie să interveniți la primăria orașului să ne trimită mai repede materialele promise pentru construirea podețului, astfel încît cisterna colectoare să vină pînă la punctul de achiziție, că doar nu o să care omul bidonul cu lapte în circă pînă la șoseaua principală". Vicepreședintele consiliului popular răspunde pe loc : „Chiar mîine va fi adus aici materialul de construcție". Imediat, trei dintre alegători se angajează să se apuce de treabă.

În același spirit s-a desfășurat întreaga întîlnire a alegătorilor cu deputata lor. S-a discutat mult, gospodărește. S-au găsit soluții pentru plantarea de pomi pe aliniamentele drumurilor, pentru instalarea de noi posturi de telefoane, construirea prin muncă voluntară a unei stații de călători. Pentru fiecare din propunerile raportului „ce vom face mîine", consemnate atît în „carnetul deputatului" (editat de consiliul popular județean imediat după alegerile din anul trecut), cît și în „carnetul alegătorului", s-au stabilit termene și răspunderi precise, au fost stabiliți cetățenii care să participe la efectuarea diferitelor lucrări.

— Cînd veți trece la realizarea programului de muncă pe care l-ați adoptat astăzi ? — am întrebat-o, la sfîrșitul întîlnirii, pe deputata Ana Turcu.

— Cum cînd ? — a răspuns ea surprinsă. Începînd chiar de astăzi, așa cum s-a hotărît. Credeți că altfel aș mai putea da ochii cu alegătorii ?

— Ceea ce ați putut constata la întîlnirea dintre alegătorii și deputata din circumscripția electorală nr. 8 — ne-a spus tovarășul Constantin Bobu, primarul orașului Darabani — nu este un caz de excepție. Vă asigur că la fel se desfășoară și alte întîlniri dintre deputați și alegătorii celor 23 de circumscripții electorale cîte numără orașul Darabani. Inițiativa cu „Carnetul alegătorului" a fost lansată și generalizată încă în iarna anului trecut, aceasta ca un răspuns la editarea pe plan județean a „Carnetului deputatului". Nu de „dragul scriptologiei, ci pentru ca fiecare alegător să albă evidența tuturor propunerilor ce se fac în cadrul întîlnirilor cu deputații, modul de soluționare a acestora. Se realizează și pe această cale un control cetățenesc asupra muncii deputaților din fiecare circumscripție. Tocmai datorită acestui fapt, analiza în întîlnirile dintre alegători și deputați se realizează foarte operativ, acestea avînd însă, mai ales, un caracter de programare a muncii pentru etapa următoare. Legătura strînsă dintre alegători și deputați se concretizează în realizări remarcabile. Astfel, în acest an s-au efectuat lucrări prin muncă voluntar-patriotică a căror valoare depășește cu 1,5 milioane lei angajamentul asumat. S-a construit o nouă aducțiune de apă potabilă, s-au extins spațiile verzi, s-a construit o seră pomicolă, s-au plantat sute de mii de trandafiri, pomi fructiferi, arbori și arbuști ornamentali.

Silvestri AILENEI
corespondentul „Scînteii"

Cu prilejul împlinirii a 60 de ani de la făurirea statului național unitar român

MESAJE DE FELICITARE

Excelenței Sale Domnului NICOLAE CEAUȘESCU
Președintele Republicii Socialiste România

Domnule președinte,

În virtutea legăturilor prietenești de cooperare existente, din fericire, între țările noastre, îmi este plăcut, cu prilejul aniversării a șase decenii de la formarea statului național unitar român, să vă adresez felicitările noastre în numele poporului senegalez, al guvernului și al meu personal.

Înrădăcinat în valorile sale culturale și de civilizație, poporul român, sub conducerea dumneavoastră lucidă, a înregistrat rezultate pozitive în construcția unei societăți moderne.

Adresîndu-vă urări pentru fericirea dumneavoastră personală, a familiei dumneavoastră, pentru dezvoltarea continuă a țării dumneavoastră, vă rog să primiți, domnule președinte, asigurarea înaltei mele considerațiuni.

LEOPOLD SEDAR SENGHOR
Președintele Republicii Senegal

Excelenței Sale Domnului NICOLAE CEAUȘESCU
Președintele Republicii Socialiste România

Prilejul celei de-a 60-a aniversări a formării statului național unitar român îmi oferă deosebita plăcere de a transmite Excelenței Voastre și națiunii dumneavoastră prietene, în numele meu, al poporului și al Guvernului Regatului Hașemit al Iordaniei, cele mai sincere felicitări.

Sînt ferm convins că relațiile existente între țările noastre se vor întări mai mult, în toate domeniile în interesul comun al națiunilor noastre.

Vă adresez, domnule președinte, cele mai bune urări de sănătate și fericire personală, iar țării dumneavoastră, progres continuu și prosperitate, sub conducerea dumneavoastră curajoasă și devotată.

HUSSEIN I
Regele Regatului Hașemit al Iordaniei

Excelenței Sale Domnului NICOLAE CEAUȘESCU
Președintele Republicii Socialiste România

În numele guvernului și poporului Indoneziei, precum și al meu personal, am plăcerea de a adresa Excelenței Voastre sincere felicitări cu prilejul celei de-a 60-a aniversări a formării statului național unitar român.

Fie ca relațiile prietenești și de cooperare dintre cele două țări ale noastre să prospere în continuare în anii care vin.

Vă rog să acceptați cele mai bune urări de sănătate personală, de bunăstare și fericire continuă poporului României.

General SUHARTO
Președintele Republicii Indonezia

Excelenței Sale Domnului NICOLAE CEAUȘESCU
Președintele Republicii Socialiste România

Cu prilejul celei de-a 60-a aniversări a formării statului național unitar român, în numele guvernului și al poporului ruandez, reunit în cadrul Mișcării Revoluționare Naționale pentru Dezvoltare, precum și în numele nostru personal, ne este deosebit de plăcut de a adresa Excelenței Voastre și poporului român cele mai vii și sincere felicitări.

Aducem un vibrant omagiu operei Excelenței Voastre pe care o desfășurați fără încetare pentru unitatea și progresul poporului român.

Sintem foarte bucuroși de excelentele relații de prietenie și cooperare care există deja între Republica Socialistă România și Republica Ruanda și reafirmăm dorința noastră de a vedea aceste relații întărindu-se și mai mult printr-o cooperare mai activă pentru bunăstarea popoarelor noastre.

Folosim această fericită împrejurare pentru a reînnoi Excelenței Voastre și poporului român cele mai bune urări de fericire și prosperitate.

Cu cea mai înaltă considerație,

General-maior HABYARIMANA JUVENAL
Președintele Republicii Ruanda,
Președintele fondator
al Mișcării Revoluționare Naționale pentru Dezvoltare

Domnului NICOLAE CEAUȘESCU
Președintele Republicii Socialiste România

În momentul în care România, reunită sub înalta dumneavoastră conducere, sărbătorește cea de-a 60-a aniversare a făuririi statului național unitar român, permiteți-mi, domnule președinte, să vă transmit călduroase urări dumneavoastră personal, compatrioților dumneavoastră și scumpei dumneavoastră țări.

Această aniversare este aceea a unui mare moment, cînd un popor pe care nici o opresiune nu l-a putut îngenunchea niciodată și care, trecînd prin multe încercări, a reușit să-și păstreze intactă personalitatea sa, și-a văzut încununate eforturile pentru o independență dobîndită atît de scump.

Cu gîndul la aceste lupte și la martiriii poporului dumneavoastră, la cei ce s-au jertfit pe cîmpul de luptă, la combatanții necunoscuți și la cei care au luptat în războaiele ce v-au fost impuse, dar și la extraordinara vitalitate a statului român, ale cărui realizări am putut să le admir recent, țin să vă exprim, în aceste momente, domnule președinte, sentimentele de prietenie și de foarte înaltă considerațiune, împreună cu călduroasele mele felicitări.

ALAIN POHER
Președintele Senatului
Republicii Franceze

Domnului NICOLAE CEAUȘESCU
Președintele Republicii Socialiste România

Domnule președinte,

Cu ocazia celei de-a 60-a aniversări a făuririi statului național unitar român, sărbătorită la 1 decembrie a.c., vă adresez urarea fierbinte și cordială a P.S.D.I. și a mea personal.

P.S.D.I. dă o apreciere deosebită activității desfășurate de către România sub conducerea și acțiunea dumneavoastră în favoarea păcii și destinderii internaționale, prin stabilirea de raporturi de prietenie cu toate țările pe baza independenței și suveranității naționale.

Succese importante au fost obținute în țara dumneavoastră pe planul dezvoltării economice și sociale și cu siguranță că astfel de succese vor fi realizate și în viitor.

Ca și dumneavoastră, P.S.D.I. își exprimă convingerea că, în spiritul acordurilor de la Helsinki, România va continua să promoveze pe planul vieții democratice, a drepturilor și libertăților civile și politice concepțiile socialismului cu privire la toate valorile libertăților — inclusiv cele umane.

P.S.D.I. dorește în mod deosebit să consolideze și să dezvolte raporturile între Italia și România, raporturi care se înscriu pe linia vechilor tradiții istorice și culturale și, mai mult, dorește să aprofundeze și să intensifice și la nivel politic acest schimb de experiențe.

Reînnoind încă o dată urările noastre cele mai fierbinți adresate poporului prieten al României și dumneavoastră personal, vă rog, de asemenea, să primiți, în același timp, expresia celor mai prietenești sentimente.

PIETRO LONGO
Secretarul general
al Partidului Socialist-Democratic Italian
(P.S.D.I.)

COMITETUL CENTRAL AL PARTIDULUI COMUNIST ROMÂN. SECRETARULUI GENERAL AL P. C. R., NICOLAE CEAUȘESCU

Cu ocazia celei de-a 60-a aniversări a formării statului național unitar român, partidele socialiste din Belgia trimit urările lor cele mai bune de succes în îndeplinirea obiectivelor stabilite.

Felicită, de asemenea, Comitetul Central al Partidului Comunist Român pentru rezultatele obținute pînă în prezent în edificarea unei societăți noi.

Ele speră să poată conta pe ajutorul său în continuarea luptei pentru pace, libertate și respectarea drepturilor omului.

ANDRÉ COOLS
Președintele
Partidului Socialist Belgian
(Valon)

CHARLES VAN MIERT
Președintele
Partidului Socialist Belgian
(Flamand)

Excelenței Sale Domnului MANEA MĂNESCU
Prim-ministru al Guvernului Republicii Socialiste România

Cu prilejul celei de-a 60-a aniversări a formării statului român, îmi este plăcut să vă adresez, domnule prim-ministru, în numele guvernului, al poporului spaniol și al meu personal, cele mai cordiale felicitări împreună cu cele mai bune urări Excelenței Voastre și de progres continuu poporului dumneavoastră.

ADOLFO SUAREZ
Președintele Guvernului Spaniol

Excelenței Sale Domnului NICOLAE CEAUȘESCU
Președintele Republicii Socialiste România

Doresc să vă adresez, în numele poporului filipinez și al meu personal, cele mai calde felicitări Excelenței Voastre și poporului Republicii Socialiste România cu ocazia celei de-a 60-a aniversări a formării statului național unitar român.

Inaugurarea relațiilor bilaterale cu trei ani în urmă și rapida lor dezvoltare ulterioară au oferit poporului filipinez o șansă în plus de a aprecia măreția națiunii române.

România s-a distins nu numai prin realizările sale extraordinare în edificarea unui stat suveran modern, cît și prin contribuțiile ei creatoare la sporirea înțelegerii și cooperării internaționale.

Filipinele sînt bucuroase să colaboreze îndeaproape cu România pentru promovarea cauzei lumii a treia, pentru depășirea decalajelor dintre națiunile bogate și sărace, pentru edificarea unei ordini economice internaționale juste, considerată ca bază a păcii durabile în lume.

Fie ca România să continue să se bucure de roadele unității și independenței sale, să obțină succese tot mai mari, prin eforturile ei de a asigura progresul continuu și viitorul mereu prosper poporului său și întregii omeniri.

FERDINAND MARCOS
Președintele Republicii Filipine

Excelenței Sale Domnului NICOLAE CEAUȘESCU
Președintele Republicii Socialiste România

Cu ocazia celei de-a 60-a aniversări a formării statului național unitar român, doresc să exprim calde felicitări Excelenței Voastre, împreună cu cele mai bune urări de sănătate și fericire personală.

NUR MOHAMMED TARAKI
Președintele Consiliului Democratic Republican Revoluționar,
Prim-ministru al Republicii Democratice Afganistan

Excelenței Sale NICOLAE CEAUȘESCU
Președintele Republicii Socialiste România

Cu prilejul fericit al aniversării formării statului național unitar român dorim să transmitem Excelenței Voastre și poporului României călduroase salutări, sincere și bune urări din partea mea și a poporului Omanului.

QABUS BIN SAID
Sultanul Omanului

COMITETULUI CENTRAL AL PARTIDULUI COMUNIST ROMÂN

Dragi tovarăși,

În numele Consiliului Național al Partidului Comunist din India am plăcerea să adresez calde felicitări frățești poporului român, guvernului său și partidului dumneavoastră, cu prilejul celei de-a 60-a aniversări a formării statului național unitar român.

Lupta poporului dumneavoastră pentru eliberarea de sub dominația habsburgică a constituit o parte integrantă a luptei declanșate în anul 1918 de către popoarele din Europa, pentru autodeterminare națională și înlăturarea dominației străine, luptă care a luat un puternic avînt în urma victoriei Marii Revoluții Socialiste din Octombrie, ducînd la prăbușirea imperiului habsburgic. În aceste condiții, s-a desăvîrșit și unitatea statului național român, stat care a deschis calea dezvoltării unitare a națiunii dumneavoastră.

Statul național unitar român a dobîndit noi victorii în august 1944, cînd insurecția armată condusă de partidul comunist a dus la eliberarea țării de sub dominația fascistă și la făurirea României socialiste.

Statul național unitar român a parcurs șase decenii deosebit de bogate în evenimente.

Adresăm poporului român urări de prosperitate continuă și succese tot mai mari în eforturile sale de construire a societății socialiste multilateral dezvoltate și înaintare spre comunism.

Trăiască Partidul Comunist Român!

Cu salutări frățești,

T. N. K. KRISHNAN
Secretar al Consiliului Național al
Partidului Comunist din India

Tovarășului NICOLAE CEAUȘESCU
Secretar general al Partidului Comunist Român,
Președintele Republicii Socialiste România

Cu ocazia celei de-a 60-a aniversări a unirii Transilvaniei cu România și formării statului unitar român, Comitetul Central al A.K.E.L. vă adresează călduroase felicitări dumneavoastră, Partidului Comunist Român și întregului popor român și vă urează fericire și succese tot mai mari în construcția socialismului.

EZEKIAS PAPAIOANNOU
Secretar general al A.K.E.L.

COMITETUL CENTRAL AL PARTIDULUI COMUNIST ROMÂN

Comitetul Central al Partidului Comunist din Venezuela vă transmite călduroase felicitări cu prilejul celei de-a 60-a aniversări a formării statului național unitar român, eveniment datorat luptei de eliberare a maselor populare din țara dumneavoastră și influenței extraordinare a Revoluției din Octombrie, și, totodată, punct de plecare pentru procesul care a culminat la 23 August 1944 cu înfrîngerea dictaturii militare fasciste și inițierea erei marilor transformări pe drumul victorios spre socialism.

Vă rugăm să transmiteți aceste felicitări guvernului și poporului român, împreună cu urările comuniștilor venezueleni pentru dezvoltarea de relații tot mai bune și mai strînse între cele două țări ale noastre.

COMITETUL CENTRAL
AL PARTIDULUI COMUNIST DIN VENEZUELA

Domnului NICOLAE CEAUȘESCU
Secretar general al Partidului Comunist Român,
Președintele Republicii Socialiste România

Cu ocazia celei de-a 60-a aniversări a formării statului național unitar român, vă adresăm felicitările noastre cordiale.

Folosim acest prilej pentru a ne exprima satisfacția în legătură cu adîncirea bunelor relații dintre cele două partide ale noastre.

D-NA IEN VAN DEN HUEVEL DE BLANK
Președintele Partidului Muncii din
Olanda

RELUS TER BEEK
Secretar cu problemele
internaționale

Tovarășului NICOLAE CEAUȘESCU
Secretar general al Partidului Comunist Român

Cu prilejul aniversării unității naționale a României, doresc să vă reînnoiesc sentimentele mele de prietenie și de încredere pentru viitorul națiunii dumneavoastră.

Vă rog să primiți salutul meu cordial.

ENRIQUE TIERNO GALVAN
Președinte de onoare al
Partidului Socialist Muncitoresc
Spaniol

Excelenței Sale Domnului NICOLAE CEAUȘESCU
Secretar general al Partidului Comunist Român,
Președintele Republicii Socialiste România

Cu ocazia celei de-a 60-a aniversări de la formarea statului național unitar român, vă adresez, în numele meu personal și al membrilor Partidului Socialist Progresist din Liban, sincere felicitări și cele mai bune urări de prosperitate și progres pentru țara dumneavoastră prietenă, sub conducerea dumneavoastră clarvăzătoare.

WALID JUMBLATT
Președintele
Partidului Socialist Progresist din Liban

Tovarășului NICOLAE CEAUȘESCU
Președintele Republicii Socialiste România

Cu ocazia celei de-a 60-a aniversări a creării statului național unitar român, în numele tuturor tinerilor comuniști britanici, dorim să vă adresăm dumneavoastră și poporului român calde felicitări frățești.

COMITETUL CENTRAL AL LIGII
TINERETULUI COMUNIST DIN MAREA BRITANIE

Tovarășului AARNE SAARINEN
Președintele Partidului Comunist Finlandez

Dragă tovarășe Saarinen,

Cu prilejul celei de-a 65-a aniversări a zilei dumneavoastră de naștere vă adresez cele mai cordiale salutări și cele mai bune urări de sănătate și de noi succese în activitatea pe care o desfășurați în slujba intereselor oamenilor muncii, ale poporului finlandez, pentru progres social, democrație și pace.

Îmi exprim și cu această ocazie convingerea că bunele raporturi de prietenie și solidaritate, de stimă și respect reciproc dintre Partidul Comunist Român și Partidul Comunist Finlandez, relațiile de colaborare multilaterală dintre România și Finlanda se vor dezvolta continuu, în interesul celor două popoare ale noastre, al cauzei socialismului, păcii și colaborării internaționale.

NICOLAE CEAUȘESCU
Secretar general
al Partidului Comunist Român

Cu prilejul „Zilei internaționale de solidaritate cu poporul palestinian"

Cu prilejul „Zilei internaționale de solidaritate cu poporul palestinian", reprezentantul permanent în țara noastră al Organizației pentru Eliberarea Palestinei, Imad Abdin, a oferit, luni seara, o recepție.

Au luat parte tovarășii Vasile Mușat, secretar al C.C. al P.C.R., Petre Brâncuși, membru al Biroului Executiv al Consiliului Național al Frontului Unității Socialiste, Cornel Pacoste, adjunct al ministrului afacerilor externe, membri ai conducerii Ligii române de prietenie cu popoarele din Asia și Africa, reprezentanți ai conducerii unor organizații obștești și instituții centrale, generali și ofițeri superiori, ziariști.

Au fost prezenți șefi de misiuni diplomatice acreditați la București și alți membri ai corpului diplomatic.

(Agerpres)

Vizita lordului Sigiliului Privat al Regatului Unit al Marii Britanii și Irlandei de Nord

Revenit în Capitală, după vizita întreprinsă în județul Suceava, Thomas Peart, lordul Sigiliului Privat al Regatului Unit al Marii Britanii și Irlandei de Nord, lider al Camerei Lorzilor, a avut, luni după-amiază, o întrevedere cu Dumitru Bejan, ministru secretar de stat la Ministerul Comerțului Exterior și Cooperării Economice Internaționale. Cu acest prilej au fost discutate aspecte privind dezvoltarea relațiilor economice și extinderea cooperării în diferite sectoare de activitate dintre România și Marea Britanie.

La întrevedere a participat Reginald Louis Seconde, ambasadorul Marii Britanii la București.

★

În aceeași zi, președintele Asociației de prietenie România — Marea Britanie, Mihnea Gheorghiu, președintele Academiei de Științe Sociale și Politice, a oferit, în onoarea oaspetelui, un dineu care s-a desfășurat într-o atmosferă de cordialitate și prietenie.

(Agerpres)

Cronica **zilei**

Cu prilejul încheierii misiunii sale în țara noastră, ambasadorul Statelor Unite Mexicane, Juan Manuel Berlanga Garcia, a oferit, luni, un cocteil. Au participat Constantin Oancea, adjunct al ministrului afacerilor externe, reprezentanți ai unor instituții centrale, oameni de cultură și artă. Au luat parte șefi de misiuni diplomatice acreditați la București, alți membri ai corpului diplomatic.

★

A sosit în Capitală Juan Ansa Bordagaray, noul ambasador extraordinar și plenipotențiar al Republicii Orientale a Uruguayului în țara noastră.

★

Sub egida Academiei Republicii Socialiste România și a Ministerului Educației și Învățămîntului, la Institutul Politehnic din Capitală a avut loc luni simpozionul pe tema: „Probleme actuale ale acusticii aplicate". După cuvîntul de deschidere, rostit de acad. Radu Voinea, președintele Comisiei de acustică a Academiei, rectorul Institutului politehnic, au fost prezentate comunicări care au abordat aspecte ale cercetării aplicative românești privind reducerea gradului de poluare sonoră în medii industriale, folosirea ultrasunetelor în studiul proprietăților metalelor, în industria alimentară ș.a. La realizarea acestora au participat cadre didactice universitare, cercetători, alți specialiști

(Agerpres)

BUN VENIT ÎNALTULUI OASPETE ETIOPIAN!

(Urmare din pag. I)

societăți noi în Etiopia. Pe fondul unor vechi și trainice legături de prietenie, în ultimii ani raporturile româno-etiopiene au cunoscut o nouă dezvoltare.

După cum arăta președintele Nicolae Ceaușescu, „relațiile de prietenie și solidaritate dintre Republica Socialistă România și Etiopia socialistă, care au frumoase tradiții, cunosc o evoluție favorabilă, avînd largi perspective de a se dezvolta și intensifica, în interesul ambelor popoare, al cauzei păcii, colaborării și înțelegerii internaționale. În acest context, apreciem că un mijloc de întărire și dezvoltare a relațiilor de prietenie și cooperare dintre țările și popoarele noastre îl reprezintă promovarea contactelor largi la toate nivelurile, pentru asigurarea unei mai bune cunoașteri reciproce și crearea unui cadru adecvat realizării de înțelegeri și acorduri bilaterale în domenii de interes comun".

Animat de convingerea că vizita în țara noastră a înaltului oaspete etiopian, dialogul la cel mai înalt nivel ce va avea loc cu acest prilej vor aduce o contribuție hotărîtoare la dezvoltarea, în continuare, a relațiilor dintre cele două țări, în interesul reciproc al popoarelor lor, al cauzei păcii, colaborării și înțelegerii internaționale, poporul român îl întîmpină pe locotenent-colonelul Mengistu Haile Mariam, președintele Consiliului Militar Administrativ Provizoriu și al Consiliului de Miniștri ale Etiopiei Socialiste, cu sentimente de stimă și prietenie, adresîndu-i tradiționalul „Bun venit!"

Sosirea în Capitală a vicepreședintelui Republicii Democratice Sudan

Luni după-amiază a sosit în Capitală Al Rashid Al Taher Bakr, vicepreședinte al Republicii Democratice Sudan, ministrul afacerilor externe, care, în fruntea unei delegații, face o vizită oficială în țara noastră pentru a participa la lucrările celei de-a III-a sesiuni a Comisiei politice mixte româno-sudaneze și a celei de-a IV-a sesiuni a Comisiei mixte româno-sudaneze de cooperare economică și tehnică.

Pe aeroportul Otopeni, oaspeții au fost salutați de Emil Bobu, vicepreședinte al Consiliului de Stat, Iosif Banc, președintele Consiliului Central de Control Muncitoresc al Activității Economice și Sociale, președintele părții române în cele două comisii, Ștefan Andrei, ministrul afacerilor externe, Cornel Pacoste, adjunct al ministrului, Constantin Vasiliu, adjunct de șef de secție la C.C. al P.C.R., de alte persoane oficiale.

Au fost prezenți, de asemenea, Florian Stoica, ambasadorul țării noastre la Khartum, și Mohamed Osman Mohamed El Awad, ambasadorul R.D. Sudan la București.

Au fost de față ambasadori ai unor țări arabe și africane acreditați în România.

(Agerpres)

Lucrările sesiunii Comisiei mixte guvernamentale de cooperare economică, științifică și tehnică româno-pakistaneze

Luni dimineață au început la București lucrările celei de-a V-a sesiuni a Comisiei mixte guvernamentale de cooperare economică, științifică și tehnică româno-pakistaneze.

Delegația română este condusă de Mihail Florescu, ministrul industriei chimice, iar cea pakistaneză de Ghulam Ishaq Khan, ministrul finanțelor și planificării.

Cu acest prilej au fost apreciate evoluția pozitivă a colaborării economice dintre cele două țări, modul în care se îndeplinesc prevederile precedentei sesiuni a comisiei și sînt analizate noi căi și mijloace concrete pentru impulsionarea cooperării în diferite domenii de interes comun, în special în construcțiile de mașini, industria chimică, agricultură și industria alimentară, precum și pentru creșterea și diversificarea schimburilor comerciale bilaterale.

(Agerpres)

Ajutor acordat de România poporului vietnamez

După cum este cunoscut, în Republica Socialistă Vietnam au avut loc, în ultimul timp, puternice inundații, care au produs mari pagube economiei și populației.

Pentru a veni în sprijinul poporului vietnamez, în spiritul legăturilor de prietenie tradițională, al solidarității și întrajutorării tovărășești, Republica Socialistă România a trimis Republicii Socialiste Vietnam un important ajutor constînd din medicamente, cereale, conserve și alte produse alimentare, precum și articole textile.

★

Animată de aceleași sentimente de prietenie și solidaritate, Republica Socialistă România a trimis Republicii Democrate Populare Laos, în sprijinul populației din această țară, afectată de marile inundații care au avut loc recent, un ajutor constituit din medicamente, cereale și diverse alte produse alimentare.

● SPORT ● SPORT ● SPORT ● SPORT ● SPORT ● SPORT

REVISTA COMPETIȚIILOR

Cînd joacă între ele două forțe atît de puternice în **rugbi**, ca reprezentativele României și Franței este posibil orice rezultat, indiferent care e gazdă și care e oaspete. Totuși, parcă prea ne obișnuisem să-i învingem pe francezi și să luăm campionatul european la fiecare doi ani, ca să nu ne pară rău de înfrîngerea suferită duminică pe stadionul Giulești! Dacă socotim și amicalul de anul trecut de la Paris, și oficialul de la Clermont Ferrand, acesta este al treilea 6—9 consecutiv. Scor strîns, dar nefavorabil. De data aceasta, tocmai cînd îi credeam mai în stare de o victorie clară, rugbiștii noștri au ratat neobișnuit de mult și au jucat cam confuz, în apărare au comis lesne erori, iar în atac n-au avut ceea ce se numește aplomb. Să le reproșăm bărbătește acestor bărbați, dar să nu facem greșeala de a-i nega, cum procedăm uneori — poate la fel de greșit — cu fotbaliștii.

În **handbal**, ne-au fost oferite una caldă și una rece. Băimărenii antrenorului Lascăr Pană au învins la 12 goluri (31—19) în runda a doua în Cupa Cupelor, luînd o considerabilă opțiune de calificare în fața handbaliștilor de la echipa daneză Aalborg — cu care se vor reîntîlni în deplasare la 13 decembrie. Se confirmă deci, pas cu pas, valoarea competitivă a unei formații care asigură pentru națională pe elevul Maricel Voinea, pe Palko, pe Mironiuc și poate pe Avramescu sau Orosz. În schimb, fetele din lotul reprezentativ au ratat calificarea în turneul 1—6 al Campionatului mondial ce se desfășoară în Cehoslovacia. Este drept, ele n-au jucat prea rău în fața celorlalte două contracandidate (9—13 cu R.D. Germană, campioană mondială; 14—16 cu Iugoslavia, fostă campioană mondială), dar dacă se acorda încredere încă de anul trecut acelei excelente selecționate de junioare, poate acum rezultatul era mai bun, oricum, aveam rodată o tînără formație de viitor.

În **fotbal** asistăm la un final de sezon mai aprins decît bănuiam. F. C. Baia Mare și-a revenit ca boxerii „din pumn" (1—0 la București cu „Sportul" și 1—0 acasă cu Steaua), astfel că iar s-a instalat în fotoliul de lider. F.C. Argeș amenință de asemenea această poziție pentru întreruperea de iarnă (are două puncte în minus față de băimăreni, dar duminică, în ultima etapă, joacă acasă cu Dinamo, în timp ce ceilalți se deplasează la Tîrgoviște), Steaua pierzînd deocamdată „roata". În penultima etapă, „Sportul studențesc" a fost singura care a reușit victoria în deplasare (1—0 la Oradea), iar C.S. Tîrgoviște, singura care a smuls un punct pe teren străin (0—0 la Craiova). În rest, gazdele și-au fructificat avantajul psihologic de a juca în fața propriilor suporteri. O situație specială a apărut la F.C. Bihor — echipă care nu are nu numai o poziție precară în clasament, dar care și-a pierdut încrederea celor ce-o înconjoară și autoîncrederea în posibilitatea de a se salva. Vom scrie mai mult în viitorul apropiat despre acest club, dar deocamdată nu putem să nu menționăm că are mai multă nevoie de sprijinul organelor locale, de o strîngere a rîndurilor și de o întărire a lotului cu tineri talentați din județ.

G. MITROI

O duminică a sporturilor de iarnă

Stațiunile Poiana Brașov și Predeal au cunoscut duminică atmosfera plină de farmec, specifică activității turistice și sportive de iarnă. Zăpada, căzută din belșug în ultimele zile ale săptămînii trecute, a atras mulți, foarte mulți iubitori ai sporturilor de iarnă, nu numai din Brașov, dar și din alte localități ale țării.

Dimineața, vechiul drum al Poienii Brașovului se transformase într-un șir nesfîrșit de iubitori ai sporturilor și drumeției, „înarmați" cu schiuri, săniuțe, patine. Începătorii în ale schiului s-au oprit pe pîrtia Bradul ori au urcat puțin mai sus, pe pîrtia Drumul roșu, destinate lor. Avansații — sportivi sau amatori, dintre care foarte mulți elevi, participanți direcți la întrecerile din cadrul „Daciadei" — s-au îndreptat fie cu mijloacele de transport pe cablu, fie pe jos, înfruntînd nămeții, spre pîrtiile Sulinar, Kantzer, Ruia și altele. În acest timp, jos, patinoarul devenise neîncăpător pentru numărul mare al amatorilor acestui sport îndrăgit, mai ales tineri. Aceeași afluență au cunoscut și pîrtiile Predealului — Clăbucet și Cioplea — asaltate mai cu seamă de bucureșteni.

Un merit pentru frumoasele ore petrecute în această primă zi, cu adevărat de iarnă, de către cei peste 30 000 iubitori ai sporturilor albe, sosiți în cele două stațiuni brașovene, revine și lucrătorilor de la I.A.P.I.T. Brașov, care au luat toate măsurile pentru amenajarea pîrtiilor și pentru funcționarea neîntreruptă a mijloacelor de transport pe cablu: telecabină, telescaune, teleschiuri. (Nicolae Mocanu)

ÎN CÎTEVA RÎNDURI

● În campionatul republican feminin de șah, care se desfășoară la Mediaș, după opt runde, în clasament se menține lideră tînăra maestră internațională Dana Nuțu (cu 6,5 puncte), urmată de Margareta Teodorescu (5,5 p), Elisabeta Polihroniade, Margareta Mureșan și Rodica Reicher (4,5 puncte și cîte o partidă întreruptă).

● S-a încheiat ceea de-a 5-a ediție a turneului internațional de box „Ring XX Sofia '78". În finala categoriei cocoș, bulgarul Pehlivanov l-a întrecut la puncte pe Niță Robu. În limitele categoriei semimijlocie, Grozev (Bulgaria) l-a învins la puncte în finală pe Ion Buduşan.

● La Copenhaga, ciclistul danez Hans Oersted a stabilit un nou record mondial pe velodromul acoperit, în proba de 10 km cu start de pe loc, realizînd timpul de 12'06"28/100 (medie orară 49,566 km). Recordul acestei probe în aer liber aparține belgianului Eddy Merckx cu timpul de 11'53"2/10.

● Titlul de cea mai bună jucătoare de tenis din lume a anului a fost atribuit campioanei americane Chris Evert, în vîrstă de 24 de ani. Desemnarea celui mai bun tenisman al lumii pe anul 1978 va avea loc în urma rezultatelor „Turneului campionilor", programat în luna ianuarie a anului viitor la New York.

Răspunzînd interesului deosebit al opiniei publice, în Kuweit a apărut o nouă lucrare în limba arabă:

„NICOLAE CEAUȘESCU — studiu despre președintele României"

KUWEIT 4 (Agerpres). — În Kuweit a apărut o nouă lucrare în limba arabă consacrată personalității șefului statului român, sub titlul: **„NICOLAE CEAUȘESCU — STUDIU DESPRE PREȘEDINTELE ROMÂNIEI".**

Editat sub îngrijirea publicistului Abdul Fattah A. Hamid, în condiții grafice deosebite, volumul este bogat ilustrat cu imagini privind activitatea prodigioasă internă și pe plan internațional a tovarășului Nicolae Ceaușescu.

În cuvîntul introductiv, autorul relevă că lucrarea „Nicolae Ceaușescu — studiu despre președintele României" reprezintă „rodul stimei și prețuirii pentru personalitatea președintelui Nicolae Ceaușescu, al prieteniei pentru poporul român, iubitor de pace și libertate, care își construiește o țară prosperă și independentă. **Doresc** — scrie Abdul Fattah A. Hamid — **să prezint pe unul dintre acei conducători de seamă din istoria luptei pentru independență, pentru o viață mai bună, un conducător care a intrat în focul luptei revoluționare de la vîrsta de 15 ani, considerînd aceasta drept singurul mijloc, singura cale pentru garantarea adevăratei libertăți și suveranități a patriei sale, un conducător convins de ideile și principiile socialismului.** Cartea își propune să arunce o lumină asupra vieții, ideilor, pozițiilor militante și obiectivelor activității neobosite a președintelui Nicolae Ceaușescu, un conducător eminent, care se bucură de dragostea și prețuirea poporului român, de stima și prețuirea tuturor popoarelor lumii iubitoare de pace și libertate. Activitatea președintelui Nicolae Ceaușescu a înscris momente memorabile în istoria contemporană; prin eforturile depuse pentru statornicirea principiilor egalității și respectului reciproc în relațiile internaționale".

„Succesele pe care România le-a obținut în construirea socialismului în anii care au trecut de la alegerea președintelui Nicolae Ceaușescu în fruntea partidului și a statului — continuă autorul — justifică și îndreptățesc întru totul acordarea celei mai înalte distincții a țării sale — Erou al Republicii Socialiste România".

„Personalitatea marcantă a președintelui Nicolae Ceaușescu, activitatea sa pe plan intern și extern, care au impresionat toate popoarele angajate în lupta pentru libertate și independență, pentru dreptul la autodeterminare, au constituit un imbold în încercarea de a prezenta fizionomia acestui lider politic de excepție" — se relevă în cuvîntul introductiv.

Volumul oferă cititorului arab prilejul de a cunoaște principalele momente din viața președintelui României, ideile și acțiunile sale practice care își găsesc o expresie grăitoare în realizările poporului român.

Primele capitole ale lucrării, purtînd titlurile: **„Ceaușescu și construcția economico-socială"; „Ceaușescu și strategia învățămîntului, culturii, artelor și turismului"; „Ceaușescu și tineretul"**, pun în evidență activitatea dinamică a șefului statului român pentru progresul României, pentru introducerea noului în toate domeniile de activitate, pentru edificarea unei economii moderne și prospere. Fotografiile care însoțesc aceste capitole înfățișează cîteva dintre marile obiective ale construcției socialiste în România. Autorul prezintă o imagine grăitoare a realizărilor poporului român în cincinalul 1971—1975 și a perspectivelor dezvoltării României în actualul cincinal. Sînt relevate principalele orientări ale dezvoltării economice și sociale, care poartă amprenta gîndirii creatoare a președintelui Nicolae Ceaușescu. Este remarcată atenția pe care șeful statului român o acordă condițiilor concrete și specifice ale României în elaborarea strategiei dezvoltării și progresului multilateral al țării.

Un alt capitol — **„Ceaușescu și lumea"** — prezintă concepția președintelui României despre pacea mondială. Autorul volumului relevă: **„Președintele Nicolae Ceaușescu consideră că pacea lumii implică depunerea unor eforturi susținute pentru lichidarea tuturor situațiilor conflictuale sau litigioase, pentru înfăptuirea efectivă a dezarmării generale, și în primul rînd a celei nucleare; pacea lumii înseamnă lichidarea politicii imperialiste de dominație și promovarea unui nou tip de relații între state; pacea lumii înseamnă asumarea de responsabilități de către toate statele; pacea lumii înseamnă lichidarea subdezvoltării și consolidarea cursului spre destindere".**

Sînt înfățișate principalele teze și orientări ale politicii externe a României, în elaborarea și promovarea cărora președintele Nicolae Ceaușescu are rolul determinant, este prezentată poziția României, în probleme ca: securitatea și cooperarea europeană, blocurile militare, relațiile dintre statele balcanice, problema Orientului Mijlociu, fenomenul subdezvoltării, mișcarea de nealiniere, problemele dezarmării, precum și concepția despre locul și rolul O.N.U. în viața internațională.

Numeroase pagini sînt rezervate dezvoltării pe care o cunosc relațiile româno-arabe. Autorul lucrării relevă adîncirea continuă a acestor relații ca o expresie grăitoare a modului în care înțeleg România și președintele său să sprijine eforturile țărilor arabe pentru o dezvoltare independentă și suverană, pentru progres. Menționînd că relațiile româno-arabe au vechi și bogate tradiții, autorul se oprește îndeosebi asupra extinderii fără precedent a acestor relații în ultimii ani. Vizitele și întîlnirile președintelui Nicolae Ceaușescu cu șefi de state arabe — se relevă în volum — constituie pagini de referință în cronica relațiilor României cu țările arabe. Autorul evidențiază **consecvența cu care România, președintele Nicolae Ceaușescu s-au pronunțat pentru soluționarea justă a conflictului din Orientul Mijlociu și, în acest cadru, recunoașterea drepturilor legitime ale poporului palestinian de a-și organiza viața de sine stătător, inclusiv de a-și constitui un stat independent.**

Imaginile care însoțesc capitolul „Ceaușescu și lumea" oglindesc vasta și intensa activitate internațională a președintelui României, contactele sale cu șefi de state, partide, guverne, conducători ai unor organizații internaționale.

În ultimul capitol, **„Ceaușescu — omul"**, autorul subliniază din nou **„devotamentul cu care președintele Nicolae Ceaușescu militează pentru independența, progresul și înflorirea patriei sale, pentru pace, înțelegere și colaborare în lume".** Această activitate — se spune în volum — explică prețuirea deosebită de care se bucură președintele României în rîndurile poporului său, ca și pe plan internațional. Lucrarea se încheie cu prezentarea unor înalte distincții și titluri onorifice acordate tovarășului Nicolae Ceaușescu și tovarășei Elena Ceaușescu, ca ilustrare a recunoașterii pe plan internațional a marilor lor merite față de poporul român și cauza păcii, înțelegerii și cooperării între popoare.

Volumul „Nicolae Ceaușescu — studiu despre președintele României" se înscrie în seria numeroaselor lucrări publicate în diverse țări ale lumii și care reliefează personalitatea puternică și gîndirea novatoare a șefului statului român, înaltul prestigiu de care se bucură politica internă și externă a României socialiste, contribuția de prim ordin a președintelui său la lupta pentru împlinirea aspirațiilor de progres și de pace ale tuturor popoarelor.

Sesiunea Comisiei mixte guvernamentale de colaborare economică și tehnico-științifică dintre România și R. D. Germană

Tovarășul Willi Stoph l-a primit pe conducătorul delegației române

BERLIN 4 (Agerpres). — De la trimisul special al Agerpres, Paul Finanțu: Tovarășul Willi Stoph, membru al Biroului Politic al C.C. al P.S.U.G., președintele Consiliului de Miniștri al R.D. Germane, l-a primit luni pe tovarășul Gheorghe Oprea, membru al Comitetului Politic Executiv al C.C. al P.C.R., prim viceprim-ministru al guvernului român.

În cadrul convorbirii ce a avut loc cu acest prilej, au fost trecute în revistă stadiul actual al relațiilor de colaborare economică dintre România și R.D. Germană exprimîndu-se dorința reciprocă de extindere în continuare a acestora pe multiple planuri, în spiritul indicațiilor și hotărîrilor stabilite în cursul convorbirilor dintre tovarășii Nicolae Ceaușescu și Erich Honecker.

La primire a fost prezent ambasadorul țării noastre în R.D.G., Gheorghe Tache.

În aceeași zi, la Berlin au început lucrările celei de-a 9-a sesiuni a Comisiei mixte guvernamentale de colaborare economică și tehnico-științifică dintre România și R.D. Germană.

Delegația României este condusă de tovarășul Gheorghe Oprea, membru al Comitetului Politic Executiv al C.C. al P.C.R., prim viceprim-ministru al guvernului, președintele părții române în comisia mixtă, iar delegația R.D. Germane de Gerhard Weiss, vicepreședinte al Consiliului de Miniștri al R.D.G., președintele părții R.D.G. în comisie. Cele două delegații examinează activitatea de colaborare dintre România și R.D. Germană, în perioada care a trecut de la sesiunea precedentă a comisiei mixte, în special în domeniul cooperării și specializării în producție, în industria construcțiilor de mașini și în industria chimică, în alte domenii economice, precum și stadiul desfășurării schimburilor de mărfuri dintre cele două țări.

Manifestări consacrate împlinirii a 60 de ani de la formarea statului național unitar român

● **FINLANDA.** La Academia Partidului Comunist Finlandez a fost organizată o manifestare culturală. În fața conducerii academiei, a corpului profesoral și a unui mare număr de studenți a fost prezentată o expunere care a scos în relief principalele momente din lupta poporului român pentru libertate și unitate.

Cu acest prilej, Bibliotecii Academiei i-a fost donat un fond de cărți românești cuprinzînd lucrări ale tovarășului Nicolae Ceaușescu, precum și cărți de istorie, sociologie, economie, artă și literatură.

● **SIRIA.** La Teatrul armatei din Damasc a avut loc o seară festivă sub patronajul Ministerului Culturii și Orientării Naționale.

Au fost de față Youssuf Al-Assad, membru al comandamentului regional al Partidului Baas Arab Socialist, președintele Asociației de prietenie Siria — România, Shaker Al-Faham, ministrul învățămîntului superior, Adib Al-Nahawi, ministrul justiției, alte persoane oficiale siriene.

Despre semnificația evenimentului au vorbit Adib Al-Lajmi, adjunct al ministrului sirian al culturii și orientării naționale, și Emilian Manciur, ambasadorul României la Damasc.

● **BRAZILIA.** Adunarea legislativă a statului Rio de Janeiro a adoptat o moțiune privind aniversarea a 60 de ani de la formarea statului național unitar român. După ce prezintă lupta poporului român pentru unitate națională, moțiunea elogiază activitatea pe plan intern și internațional a tovarășului Nicolae Ceaușescu, contribuția sa la dezvoltarea relațiilor româno-braziliene.

● **STATELE UNITE ALE AMERICII.** Timp de două zile, la Wayne State University din Detroit s-au desfășurat lucrările colocviului româno-american de istorie. În încheiere a avut loc o adunare festivă închinată evenimentului aniversat.

● **CANADA.** În sălile primăriei din Ottawa a avut loc vernisajul expoziției „Imagini din România" și expoziția de pictură a artistei canadiene de origine română, Helen de Silaghi-Sirag.

● **AUSTRIA.** La sediul cultural al asociației „Unirea — prietenii României în Austria" a avut loc o adunare festivă încheiată cu prezentarea de filme documentare, înfățișînd dezvoltarea pe multiple planuri a României socialiste.

● **ANGOLA.** La Luanda a avut loc o gală de filme documentare românești, iar ambasadorul țării noastre a rostit o alocțiune la postul național angolez de televiziune.

Simulacrul electoral din Namibia

WINDHOEK 4 (Agerpres). — Ignorînd rezoluțiile O.N.U. cu privire la Namibia și sfidînd voința opiniei publice internaționale, regimul minoritar rasist de la Pretoria a hotărît să organizeze un simulacru electoral — între 4 și 8 decembrie — în vederea desemnării unei așa-zise Adunări constituante în Namibia.

Pentru a evita surprizele, în ajunul „scrutinului" poliția locală, sprijinită de peste 50 000 de militari din R.S.A., a procedat la arestări masive în rîndul populației de culoare și al reprezentanților Organizației Poporului din Africa de Sud-Vest, singurul reprezentant legitim al poporului din Namibia, recunoscut de O.N.U. și O.U.A.

Daniel Tjongarero, vicepreședinte al S.W.A.P.O., Mokgadeni, Axel Iohannes și Franz Kabangula, membri ai Comitetului Executiv al organizației, au fost reținuți de poliția din R.S.A.

Pentru mai multă siguranță, la „alegeri" nu au fost admise decît acele grupări care sînt favorabile politicii de anexiune promovate de Pretoria, S.W.A.P.O. boicotînd această farsă electorală. Armata de ocupație din R.S.A. și așa-zisele forțe de securitate supraveghează toate cele 1 100 centre de votare. Avînd în vedere că majoritatea dintre cei care se vor prezenta la urne sub amenințarea armelor sînt analfabeți, guvernul rasist sud-african a prevăzut ca pentru aceștia să voteze „ofițerii" care supraveghează centrele de vot.

ZIUA NAȚIONALĂ A THAILANDEI

Maiestății Sale BHUMIBOL ADULYADEJ
Regele Thailandei

BANGKOK

Cu ocazia aniversării zilei dumneavoastră de naștere, Ziua națională a Thailandei, vă adresez sincere felicitări, împreună cu cele mai bune urări de sănătate și fericire personală, de bunăstare și progres poporului thailandez.

Îmi exprim convingerea că raporturile de cooperare rodnică dintre România și Thailanda vor continua să fie intensificate și diversificate, în interesul celor două popoare, al cauzei păcii și înțelegerii în lume.

NICOLAE CEAUȘESCU
Președintele
Republicii Socialiste România

ZIUA NAȚIONALĂ A IMPERIULUI CENTRAFRICAN

Malestății Sale BOKASSA I
Împăratul Africii Centrale

BANGUI

Sărbătoarea națională a Imperiului Centrafrican îmi oferă prilejul să vă adresez sincere felicitări și urări de sănătate și fericire, iar poporului centrafrican prieten, succese pe calea propășirii economice și sociale a țării sale.

Apreciind bunele raporturi de prietenie și cooperare stabilite între țările noastre, îmi exprim convingerea că ele vor continua să se dezvolte spre binele ambelor popoare, al cauzei păcii și înțelegerii internaționale.

NICOLAE CEAUȘESCU
Președintele
Republicii Socialiste România

★

Cu prilejul Zilei naționale a Imperiului Centrafrican, însărcinatul cu afaceri ad-interim al acestei țări la București, Ferdinand Zoumamdji, a oferit luni seara o recepție în saloanele ambasadei.

Au participat Virgil Trofin, viceprim-ministru al guvernului, Ludovic Fazekas, ministrul economiei forestiere și materialelor de construcții, Constantin Niță, ministru secretar de stat la Ministerul Comerțului Exterior și Cooperării Economice Internaționale, Cornel Pacoste, adjunct al ministrului afacerilor externe, alți membri ai conducerii unor ministere, reprezentanți ai unor instituții centrale.

Au luat parte, de asemenea, șefi de misiuni diplomatice acreditați la București, alți membri ai corpului diplomatic.

★

Institutul român pentru relațiile culturale de străinătate a organizat, luni după-amiază, o manifestare culturală consacrată Zilei naționale a Imperiului Centrafrican.

(Agerpres)

agențiile de presă transmit:

La Moscova au început convorbirile sovieto-afgane la care participă Leonid Brejnev, secretar general al C.C. al P.C.U.S., președintele Prezidiului Sovietului Suprem al U.R.S.S., Nur Mohammed Taraki, secretar general al C.C. al Partidului Democratic Popular, președintele Consiliului Democratic Republican Revoluționar din Afganistan, alți conducători de partid și de stat sovietici și afgani.

Convorbiri ungaro—etiopiene. La Budapesta a avut loc o convorbire între János Kádár, prim-secretar al C.C. al P.M.S.U., și Mengistu Haile Mariam, președintele Consiliului Militar Administrativ Provizoriu și al Consiliului de Miniștri ale Etiopiei Socialiste, aflat în vizită oficială în R.P. Ungară. Au fost abordate probleme privind dezvoltarea relațiilor bilaterale, precum și probleme internaționale de interes comun, acordîndu-se o atenție deosebită evoluțiilor de pe continentul african.

Întîlnire sovieto-americană. Aleksei Kosighin, președintele Consiliului de Miniștri al U.R.S.S., s-a întîlnit la Moscova cu ministrul finanțelor al S.U.A., Michael Blumenthal, și cu ministrul comerțului al S.U.A., Juanita Kreps, care fac o vizită în U.R.S.S. Au fost discutate probleme ale relațiilor comerciale și economice bilaterale.

Reuniune la Belgrad. Reuniunea pregătitoare a grupului de coordonare al țărilor nealiniate pentru folosirea energiei nucleare în scopuri pașnice și-a început lucrările la Belgrad. Grupul a luat ființă prin hotărîrea Conferinței ministeriale a țărilor nealiniate desfășurate la Belgrad în acest an și din el fac parte 14 țări. Deschizînd lucrările, Andrei Marinț, vicepreședinte al Consiliului Executiv Federal, a relevat că țările nealiniate se pronunță pentru elaborarea unui program în vederea folosirii în scopuri pașnice a energiei nucleare, pornind de la prioritățile, interesele și cerințele lor naționale.

Dezbaterile asupra programului noului guvern portughez al premierului Mota Pinto au început luni în Adunarea Republicii din Lisabona. Agenția A.N.O.P. precizează că problemele relansării economice, a stimulării investițiilor și continuării politicii de austeritate ocupă un loc primordial în program.

Anglia și atribuțiile comisiei C.E.E. Într-un interviu acordat săptămînalului „The Observer" pe marginea funcționării unor instituții ale Pieței comune, primul ministru britanic, James Callaghan, a avertizat că organul executiv al „celor nouă" — Comisia C.E.E. — „își arogă responsabilități pe care guvernele țărilor membre nu sînt dispuse să le abandoneze".

Măsuri ale autorităților pakistaneze. O curte militară din orașul pakistanez Multan a condamnat la cîte un an închisoare pe Ghulam Hussain și Farooq Leghari, foști secretari generali ai Partidului Poporului din Pakistan după arestarea fostului premier pakistanez, Zulfikar Ali Bhutto. Ei au fost acuzați de incitare la demonstrații împotriva guvernului.

Reuniunea la nivel înalt a Pieței comune și-a început lucrările la Bruxelles. Principala problemă înscrisă pe agenda reuniunii este adoptarea noului sistem monetar vest-european, elaborat de Franța și R.F.G. Noul sistem ce urmează să intre în vigoare la 1 ianuarie 1979 întîmpină rezistență din partea Marii Britanii, care nu-l acceptă în forma prezentată inițial la precedenta reuniune la nivel înalt a „celor nouă".

Alegerile din Venezuela. Postul de televiziune „Venevision" din Caracas a anunțat că, după evaluarea a aproximativ 85 la sută din sufragiile exprimate în cadrul scrutinului prezidențial de duminică, victoria ar fi revenit candidatului partidului social-creștin „Copei", Luis Herrera Campins, care totalizează 2 387 334 voturi, față de 2 197 421 adjudecate de candidatul partidului de guvernămînt, Acțiunea Democratică, Luis Pinerua Ordaz. Încă nu s-au anunțat rezultatele oficiale.

În apărarea reformei agrare. În orașul portughez Evora a avut loc o conferință în problemele reformei agrare, la care au participat peste 3 000 de delegați. Participanții au adoptat o moțiune prin care cer să se pună capăt „ofensivei împotriva reformei agrare" și să se continue exproprierea altor latifundii, însumînd circa 700 000 ha. Se știe că precedentul guvern — condus de Nobre da Costa — a acționat împotriva reformei agrare, restituind fostilor proprietari o parte din pămînturile naționalizate, ceea ce a provocat o puternică mișcare de protest.

Incidente la Teheran. În timpul unor demonstrații care au avut loc la Teheran după intrarea în vigoare a restricțiilor de circulație s-au produs ciocniri cu poliția soldate cu 5 morți, 20 de răniți și 145 arestați — informează agenția iraniană de presă P.A.R.S., citînd o declarație a Administrației legii marțiale. Toate școlile din capitală au fost închise pînă la 13 decembrie.

CHELTUIELILE PENTRU ÎNARMARE

(Urmare din pag. I)

nomică, **în sectorul militar, unde resursele sînt pur și simplu irosite.** Potrivit calculelor efectuate de specialiștii Institutului internațional de cercetări în problemele păcii din Stockholm (S.I.P.R.I.),

înarmările absorb anual echivalentul creșterii economice mondiale pe o perioadă de 3—4 ani.

În ultimele două decenii, transferul de resurse materiale și tehnico-științifice a sporit, în țările industrializate, cu circa 8—10 la sută pe an, fapt care a contribuit la **reducerea continuă a volumului investițiilor și a gradului de folosire a capacităților de producție în economia civilă, la slăbirea simțitoare a pulsului activității productive în ansamblu.** În aceste condiții, economia capitalistă a cunoscut **cea mai profundă recesiune din perioada postbelică.**

După calculele specialiștilor O.N.U.,

reducerea doar cu 10 la sută a cheltuielilor militare mondiale ar duce — prin efectele cumulative ale acestui transfer de capitaluri — la sporirea investițiilor în economia de pace cu 14 la sută în țările dezvoltate și cu 33 la sută în cele subdezvoltate.

După 1973, nivelul de folosire a capacităților de producție s-a redus cu 30 la sută, iar al forței de muncă — cu 45 la sută.

Creșterea șomajului. Ca una din consecințele cele mai grave ale actualei crize economice, provocînd grave suferințe în rîndurile oamenilor muncii aruncați pe drumuri și contribuind la înrăutățirea condițiilor de viață ale clasei muncitoare, ale tuturor celor ce muncesc. Constituie o caracteristică a actualei crize faptul că și în țările în care în ultimii doi ani s-a înregistrat un oarecare reviriment în domeniul producției, șomajul s-a menținut, în genere, la un nivel înalt.

Aceste evoluții infirmă categoric „teoriile" susținute de adepții cursei înarmărilor, potrivit cărora dezvoltarea producției de armament ar impulsiona economia, i-ar asigura un grad ridicat de folosire a capacităților de producție. Viața arată că, dimpotrivă, **escaladarea cheltuielilor militare ridică obstacole serioase în calea dezvoltării producției de bunuri necesare populației, a desfășurării normale a vieții economice.**

Semnificative sînt datele furnizate de Biroul de statistică a muncii al Statelor Unite, potrivit cărora:

cu un miliard de dolari transferați din bugetul militar în cel civil se pot crea 100 000 de locuri de muncă, iar cu întreaga sumă absorbită anual de înarmări — 40 000 000 — deci cu mult peste dublul șomerilor din țările capitaliste avansate.

Numărul șomerilor din țările capitaliste dezvoltate a sporit, în ultimii cinci ani, de la 9,5 la 17 milioane,

Irosirea resurselor naturale. Unul din factorii principali care au concurat la apariția și la alimentarea actualei crize economice îl constituie, fără îndoială, **risipa de resurse naturale,** în bună măsură provocată de cursa înarmărilor. Așa cum se știe, înarmările deturnează de la producția de pace la producția de armament cantități uriașe de resurse naturale — între care combustibili, metale (aluminiu, crom, zinc) și metale rare (titaniu, zirconiu etc) — a căror irosire este cu atît mai intolerabilă cu cît rezervele existente de asemenea resurse sînt limitate și tind să se epuizeze rapid. Probleme extrem de serioase a ridicat în această privință penuria, resimțită pe plan mondial, în domeniul **resurselor energetice.** Or, statisticile arată că

anual se utilizează în scopuri militare o cantitate de produse petroliere egală cu consumul total al țărilor de pe un întreg continent (Africa).

Potrivit unor păreri larg răspîndite, soluționarea crizei energetice trebuie căutată, în primul rînd, în domeniul folosirii atomului pașnic. Dar, aceasta presupune renunțarea la folosirea energiei atomice în scopuri militare. După calculele Agenției internaționale pentru energia atomică,

dacă 2 000 tone de materii fisionabile (combustibil nuclear) ar fi disponibile în scopuri pașnice, aceasta ar ajunge spre a alimenta cu combustibili inițiali și de înlocuire, pe toată durata lor utilă, instalații cu reactoare termice cu o putere de circa 100 000 MW sau reactoare supragenératoare rapide cu o putere de aproximativ 500 000 MW.

Pentru comparare, estimările actuale ale A.I.E.A. referitoare la puterea instalată totală a centralelor cu energie de origine nucleară sînt de 300 000 MW pentru 1980 și de un milion MW pentru 1990.

Accelerarea inflației. O caracteristică esențială a actualei crize economice o constituie împletirea ei cu o **inflație** galopantă, care s-a accentuat continuu în perioada postbelică, în strînsă legătură tocmai cu accelerarea cursei înarmărilor. Cheltuielile militare sînt prin ele însele inflaționiste, deoarece, sporind cererea de consum fără să mărească corespunzător volumul mărfurilor disponibile pe piață, exercită presiuni în direcția creșterii prețurilor în întreaga economie. De la începutul actualului deceniu **prețurile au crescut în țările capitaliste dezvoltate într-un ritm mediu anual de 10—15 la sută** — ceea ce atrage permanent **scăderea puterii de cumpărare** a celor care trăiesc din venituri fixe. Or, numeroși specialiști occidentali sînt de părere că actualele fenomene inflaționiste nu pot fi atenuate în condițiile menținerii unui nivel ridicat al bugetelor militare.

Dezechilibrarea balanțelor de plăți. Una din expresiile evidente ale perturbărilor din economia mondială o constituie **dezechilibrarea balanțelor de plăți externe.** La aceasta a contribuit considerabil importul de tehnică militară, de multe ori ca urmare a atragerii în cursa înarmărilor a unor țări mai puțin dezvoltate economicește de către furnizorii de armament. Dar și balanțele unor țări capitaliste dezvoltate au fost serios afectate de cheltuielile militare întreprinse dincolo de frontierele lor, în special prin menținerea de baze și trupe pe teritorii străine.

Agravarea crizei monetare. Totodată, economia mondială este puternic zguduită de **criza financiar-valutară,** la originea căreia stă, după părerile multor experți în materie, cursa înarmărilor. Așa cum susțin aceștia, măsurile excepționale luate în 1971 de S.U.A. — măsuri în urma cărora sistemul monetar internațional de la Bretton Woods, în centrul căruia se afla dolarul, a încetat să mai funcționeze — au fost direct legate de presiunile exercitate asupra balanței de plăți și a monedei americane de cheltuielile militare ale Statelor Unite.

Perturbarea relațiilor economice. Persistența crizei economice mondiale și dificultățile în ceea ce privește depășirea ei sînt legate, totodată, de faptul că **relațiile economice internaționale** sînt afectate de cursa înarmărilor ca urmare a restrîngerii inerente a schimburilor de bunuri civile, cît și a menținerii discriminărilor, pe considerente „strategice", a raporturilor de schimb inechitabile — factor de adîncire a decalajelor dintre țările dezvoltate și cele în curs de dezvoltare.

Apare, astfel, limpede că prin costurile sale exorbitante, prin consecințele sale economice și sociale profund negative, **cursa înarmărilor constituie nu numai un important obstacol în calea progresului fiecărei națiuni, ci și o principală circumstanță agravantă a situației economice mondiale.**

În lumina acestor constatări, concluzia care se poate trage, în concordanță cu rațiunea, cu interesele și aspirațiile de dezvoltare și prosperitate ale tuturor popoarelor, este aceea că **TREBUIE CURMATĂ ORICE NOUĂ ESCALADARE A CHELTUIELILOR MILITARE, TREBUIE TRECUT ÎN MOD HOTĂRÎT LA REDUCEREA BUGETELOR MILITARE.**

Sînt tot atîtea argumente în favoarea poziției constante a României, care cheamă la unirea eforturilor statelor și popoarelor pentru reducerea cheltuielilor militare, stăvilirea cursei înarmărilor, adoptarea de măsuri efective în direcția dezarmării generale, în primul rînd a dezarmării nucleare, în concordanță cu aspirațiile de pace și progres ale întregii omeniri.

Gh. CERCELESCU

The New York Times

„Mai multe tunuri decît unt înseamnă inflație"

Guns Over Butter Equals Inflation

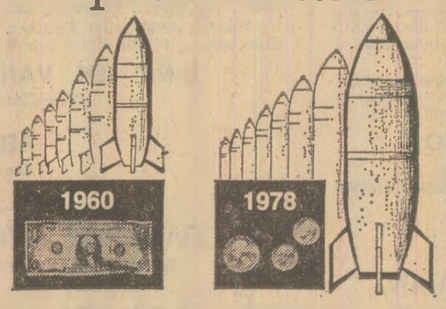

1 DOLAR = 45 CENȚI..

Sub acest titlu semnificativ, ziarul „The New York Times" scrie: „Datorită dimensiunilor lor, bugetele militare au influență copleșitoare asupra întregii economii". O grăitoare ilustrare în acest sens o constituie diagrama de alături publicată în săptămînalul „Newsweek": ca urmare a sporirii vertiginoase a cheltuielilor militare, față de 1960, puterea de cumpărare a dolarului a ajuns la numai 45 de cenți!

REDACȚIA ȘI ADMINISTRAȚIA: Cod 71 341, București Piața Scînteii nr. 1. Tel. 17 60 10, 17 60 20. Abonamentele se fac la oficiile poștale și difuzorii din întreprinderi și instituții. În străinătate, abonamentele se fac prin ILEXIM — departamentul export-import presă, P. O. BOX 136—137 telex: 11 226, București, str. 13 Decembrie nr. 3. Tiparul: Combinatul Poligrafic CASA SCÎNTEII 40 360