PROLETARI DIN TOATE ŢĂRILE, UNIŢI-VĂ!

Scînteia

ORGAN AL COMITETULUI CENTRAL AL PARTIDULUI COMUNIST ROMÂN

Anul XLVIII Nr. 11 211 Prima ediţie | Joi 7 septembrie 1978 | 6 PAGINI — 30 BANI

Astăzi, în jurul orei 16, posturile noastre de radio şi televiziune vor transmite direct de la Brăila adunarea populară organizată cu prilejul vizitei de lucru a tovarăşului Nicolae Ceauşescu în judeţul Brăila.

VIZITA DE LUCRU A TOVARĂŞULUI NICOLAE CEAUŞESCU ÎN JUDEŢUL VRANCEA

- Primire deosebit de călduroasă, entuziaste expresii ale unităţii de nezdruncinat în jurul secretarului general al partidului
- Un dialog fertil pentru modernizarea tuturor ramurilor agriculturii şi valorificarea deplină a resurselor plaiurilor vrîncene
- Importante măsuri pentru progresul tehnic al întreprinderilor, pentru continua dezvoltare industrială a judeţului

CUVÎNTAREA TOVARĂŞULUI NICOLAE CEAUŞESCU

la marea adunare populară din municipiul Focşani

Dragi tovarăşi şi prieteni,

Doresc să încep prin a vă adresa dumneavoastră, tuturor locuitorilor municipiului Focşani şi judeţului Vrancea, un salut călduros din partea Comitetului Central al partidului, a Consiliului de Stat şi guvernului, precum şi a mea personal, împreună cu cele mai bune urări. **(Aplauze şi urale puternice; se scandează: „Ceauşescu — P.C.R.!").**

Ne aflăm în judeţul şi municipiul dumneavoastră într-o vizită de lucru. Dorim ca, împreună cu activul de partid, cu oamenii muncii din municipiu şi din judeţ, să discutăm cum se înfăptuiesc hotărîrile Congresului al XI-lea, programul de dezvoltare rapidă a judeţului pentru a ajunge în 1980 la o producţie industrială de cel puţin 10 miliarde lei. **(Aplauze şi urale puternice).**

Din ceea ce am văzut în cursul acestei zile, din discuţiile avute pînă acum, ne-am făcut impresii bune despre munca comuniştilor, a tuturor oamenilor muncii de la oraşe şi sate; ei realizează în bune condiţii sarcinile ce le revin din Programul partidului, aducînd astfel o contribuţie importantă la mersul ferm înainte al patriei noastre pe calea societăţii socialiste multilateral dezvoltate, spre comunism! **(Aplauze puternice, urale; se scandează „Ceauşescu — P.C.R.!").**

Am vizitat trei întreprinderi industriale din municipiul Focşani: o întreprindere mai veche de prelucrare a lemnului care s-a dezvoltat mult şi a obţinut rezultate bune în realizarea sarcinilor de plan, mai cu seamă în ce priveşte producţia de mobilă, precum şi două întreprinderi mai noi pe care le vizitez prima oară — una de construcţii de maşini şi alta de mase plastice — întreprinderi moderne ce constituie, se poate spune, o mîndrie a acestui oraş unde s-a înfăptuit Unirea. **(Aplauze puternice, urale; se scandează: „Ceauşescu — P.C.R.!").**

Este adevărat, au mai intrat în producţie şi alte unităţi industriale, altele sînt în construcţie sau vor începe în curînd să fie construite — inclusiv Uzina metalurgică. Aceasta va asigura, pînă în 1980, dezvoltarea puternică a industriei municipiului Focşani, a judeţului Vrancea, va face ca, într-adevăr, programul de realizare a unei producţii de cel puţin 10 miliarde lei să fie înfăptuit cu succes. **(Aplauze şi urale puternice, îndelung prelungite).**

Am constatat cu multă satisfacţie că în primele 8 luni ale acestui an planul producţiei industriale a fost realizat cu succes, obţinîndu-se o depăşire de aproape 40 de milioane lei. S-au obţinut rezultate bune şi în ce priveşte creşterea productivităţii muncii, precum şi a altor indicatori de bază — deşi în unele domenii mai sînt anumite rămîneri în urmă. Neajunsurile existente trebuie să reţină atenţia organizaţiilor de partid, a conducerilor întreprinderilor, a tuturor colectivelor de oameni ai muncii, luîndu-se măsurile necesare pentru realizarea în cele mai bune condiţii a planului, la toţi indicatorii. Pentru rezultatele bune dobîndite în primii doi ani ai cincinalului şi în primele 8 luni ale acestui an, vă adresez dumneavoastră, tuturor oamenilor muncii din municipiul Focşani şi din judeţul Vrancea cele mai calde felicitări şi urarea de noi şi noi succese! **(Aplauze şi urale puternice; se scandează: „Ceauşescu — P.C.R.!").**

Realizările dumneavoastră sînt o contribuţie de seamă la înfăptuirile generale ale oamenilor muncii din patria noastră, care, în primii doi ani şi jumătate ai cincinalului, au îndeplinit cu succes planul producţiei industriale, dînd suplimentar o producţie de peste 40 de miliarde lei. Aceasta ne dă garanţia că vom înfăptui cu succes hotărîrile Conferinţei Naţionale din decembrie anul trecut privind realizarea unei producţii suplimentare, faţă de hotărîrile Congresului al XI-lea, de cel puţin 100 de miliarde lei. **(Aplauze şi urale îndelungate; se scandează: „Ceauşescu—P.C.R.!").**

Am vizitat, de asemenea, o întreprindere viticolă din judeţ care ocupă primul loc în producţia de struguri şi de vin din ţara noastră. Mi-a produs o bună impresie felul în care întreprinderea Odobeşti acţionează pentru realizarea programului de modernizare, astfel ca pe suprafeţele existente să se obţină o producţie mult mai mare decît în prezent. Am constatat cu satisfacţie, vizitînd mica expoziţie ce mi s-a prezentat, că s-au obţinut rezultate bune şi în alte sectoare ale agriculturii — în producţia de cereale, de legume, în zootehnie. Oamenii muncii din agricultură realizează cu succes sarcina de a obţine recolte tot mai bogate, de a da producţii tot mai mari, contribuind astfel la îmbunătăţirea condiţiilor de aprovizionare a populaţiei cu produse agroalimentare, la dezvoltarea întregii economii naţionale.

De altfel, în întreaga ţară producţia agricolă este, în general, satisfăcătoare. În acest an condiţiile climatice nu au fost dintre cele mai bune; avem o anumită întîrziere la culturile de toamnă. Există însă posibilitatea ca aceste culturi să ajungă la maturitate, să poată fi strînse la timp, asigurînd buna aprovizionare a populaţiei cu produsele alimentare necesare consumului.

Putem spune deci că şi agricultura noastră reuşeşte să obţină producţii tot mai bune, contribuind la dezvoltarea generală a avuţiei na-

(Continuare în pag. a III-a)

VEŞTI DIN ŢARĂ

● Ieri, la Porţile de Fier II. La Ostrovul Mare, la ora 12,00, a fost terminat, cu aproape o lună mai devreme, batardoul amonte, care a permis devierea apelor Dunării, faza I, în vederea realizării incintei pentru construirea celor două centrale şi a barajului deversor de pe braţul mare al fluviului. În inima fluviului s-a creat astfel acea zonă de ape calme care vor fi evacuate spre a lăsa uscat locul unde se va ridica noul complex energetic. Cinstea de a arunca ultimul bloc care a deviat apele fluviului a revenit şoferului Constantin Vijulie, acelaşi care în urmă cu 12 ani a deviat Dunărea la Porţile de Fier I. Pentru a învinge apele, care au aici o adîncime de opt metri, cu o viteză a curentului de jumătate metru pe secundă, constructorii au excavat şi depus peste un sfert de milion metri cubi de balast, piatră şi cuburi de beton. (Laurenţiu Duţă).

● Victoriile siderurgiştilor hunedoreni. Siderurgiştii combinatului din Hunedoara, iniţiatorii chemării la întrecere pe acest an către toţi metalurgiştii ţării, au încheiat bilanţul activităţii pe 8 luni cu o producţie industrială suplimentară de peste 37 milioane lei. Ca rezultat al aplicării unui complex de măsuri privind perfecţionarea tehnologiilor, furnaliştii, oţelarii şi laminoriştii combinatului hunedorean au îndeplinit şi depăşit angajamentul asumat pe întreg anul la producţia fizică. Aproape 69 la sută din producţia de metal elaborată în plus la cuptoarele Martin şi electrice ale combinatului o constituie oţeluri aliate şi înalt aliate cu caracteristici calitative superioare.

● Aproape 4 000 de apartamente noi în Dolj. La Craiova, Filiaşi, Băileşti, în alte aşezări din judeţul Dolj, au fost date în folosinţă în perioada care a trecut din acest an 3 922 apartamente, număr ce întrece cu aproape 500 pe cel realizat în întregul an 1977. Mai mult de jumătate dintre acestea sînt amplasate în cartierul „Craioviţa Nouă", adevărat oraş ridicat în ultimii ani, care în prezent reuneşte 12 000 de apartamente noi, un însemnat număr de şcoli generale, unităţi comerciale, alte obiective sociale şi de cultură. Ritmul înalt de lucru atins are la bază extinderea elementelor spaţiale executate direct în fabrică în panouri mari prefabricate şi amenajarea unei linii tehnologice proprii în cadrul trustului judeţean de construcţii.

● Un nou edificiu de sănătate la Galaţi. În cartierul „Aeroport" din Galaţi, locuit în mare parte de oameni ai muncii de la Combinatul siderurgic, s-a dat în folosinţă un nou şi important edificiu sanitar. Este vorba de Centrul stomatologic, care va putea servi o populaţie de circa 60 000 de locuitori. El dispune de şapte cabinete medicale pentru adulţi şi trei pentru copii. Noul edificiu este dotat cu aparatură de înalt nivel tehnic. (Dan Plăeşu).

● Descoperirea de la Ariuşd. Săpăturile executate la marginea comunei Ariuşd, de un grup de arheologi condus de dr. Szekely Zoltan, directorul Muzeului judeţean din Sfîntu Gheorghe, au dus la descoperirea unui complex de cuptoare de ars ceramică din epoca neolitică. Mai exact, este vorba de 11 cuptoare, din care 9 au formă rotundă. Descoperirea prezintă o deosebită valoare istorică şi documentară.

● Minerii din Rovinari — înaintea timpului. În ultimele 30 de zile, minerii din bazinul carbonifer Rovinari au înregistrat niveluri record la extracţie şi expediţie. La cariera Girla, de exemplu, cantitatea de cărbune extras în plus a însumat, în intervalul respectiv, 81 615 tone, minerii de aici îndeplinind planul în proporţie de 170 la sută.

● Piteşti: Pentru confort, cultură, sănătate. În anii construcţiei socialiste, în municipiul Piteşti au fost ridicate 10 noi şi moderne cartiere. Totodată, numai în ultimii doi ani au fost construite 248 săli de clasă, cămine, creşe şi unităţi sanitare cu 2 800 locuri. În vara acestui an, prin contribuţia populaţiei şi a întreprinderilor, s-au amenajat pe malul rîului Argeş trei bazine de înot, cu plajele necesare, precum şi microbuze sportive în toate cartierele municipiului. (Gh. Cîrstea).

Arta mare, umanistă izvorăşte din creaţia poporului

Îndemnul secretarului general al Partidului Comunist Român, tovarăşul Nicolae Ceauşescu, la o participare mai vie şi mai largă la marile confruntări ideologice din lumea contemporană izvorăşte dintr-o necesitate simţită de orice cărturar român atent la principalele direcţii ale dezbaterilor teoretice de peste hotare şi conştient de caracterul profund creator, original şi eficient al unor poziţii româneşti cristalizate faţă de ele.

Prima constatare care se impune în legătură cu acest îndemn este aceea că marile probleme economice şi social-politice ale lumii contemporane, noile necesităţi şi posibilităţi generate de revoluţia tehnico-ştiinţifică, de dezvoltarea nemaiîntîlnit de rapidă a forţelor de producţie, determină o excepţională efervescenţă ideologică, destinată fie să ofere generalizarea teoretică şi reflectarea artistică-literară a acestor probleme, fie să le escamoteze.

Dezbaterile ideologice, generalizările teoretice, comentariile cu puternic accent combativ despre semnificaţiile filozofice, politice sau sociale ale operelor literare şi artistice au părăsit cadrul limitat al publicaţiilor de specialitate şi au cuprins tărîmul presei de mare tiraj, televiziunea şi emisiunile de radio. În acelaşi timp, orice observator atent al acestor dezbateri constată de îndată puternica lor încărcătură social-politică.

Cea de-a doua constatare care poate fi făcută în legătură cu aspectul general al confruntărilor ideologice de care vorbim priveşte potenţialul românesc de experienţă şi de idei care poate fi angajat în desfăşurarea lor. Experienţa foarte concludentă a unei opere de construcţie economică de ample dimensiuni, marcînd transformarea unei întregi societăţi şi ridicarea ei pe o treaptă mai înaltă de civilizaţie, eforturile de a concepe şi de a

Francisc PĂCURARIU

înfăptui soluţiile economice, social-politice şi teoretice impuse de această transformare, au pus în faţa societăţii noastre probleme deosebit de complexe şi au dus — datorită spiritului creator, cutezător, capabil de creaţie originală promovat de Partidul Comunist Român — la soluţii de o mare coerenţă de ansamblu integrate într-o concepţie unitară şi izvorîte din inseşi necesităţile concrete, în toate domeniile de activitate, determinînd generalizări teoretice, soluţii tehnico-ştiinţifice şi creaţii artistico-literare de cel mai mare interes.

Aceste soluţii — practice şi teoretice — izvorîte din experienţa românească a problematicii lumii contemporane sînt completate de cele elaborate şi propuse de ţara noastră în legătură cu complicatele probleme internaţionale ale lumii de azi, integrate şi ele într-o concepţie organic unitară.

Este astfel neîndoielnic că în confruntările ideologice din epoca noastră generalizările teoretice născute din experienţa revoluţiei noastre în plină desfăşurare pot şi trebuie să marcheze o prezenţă susţinută, prestigioasă, creatoare.

Această constatare este întru totul valabilă şi pentru domeniul în care îmi desfăşor activitatea, acela al literaturii, şi în primul rînd pentru creaţia literară originală.

Scriitorii români, strîns legaţi de popor, de munca şi lupta lui, nu sînt tentaţi să reducă sfera creaţiei la literatură şi artă, sînt conştienţi de importanţa fundamentală a operei de creaţie economică şi socială desfăşurată de poporul nostru, de rolul hotărîtor al dezvoltării puternice şi rapide a forţelor de producţie şi nutresc o mare stimă faţă de creaţia tehnico-ştiinţifică incununată în epoca noastră de atît de impresionante realizări. După cum ei nu sînt amăgiţi de orgoliul zadarnic de a se considera „aleşi", capabili să decidă „ce este bun şi rău în lume", dimpotrivă, ei se simt datori să se întrebe şi să socoată — aşa cum i-a învăţat Eminescu într-un vers celebru — „ce e rău şi ce e bine", străduindu-se să lumineze, prin cunoaşterea şi înţelegerea realităţii, a creaţiei materiale necontenite a poporului din care fac parte, elaborîndu-şi operele cu trudă şi răspundere,

(Continuare în pag. a V-a)

VIZITA DE LUCRU ÎN JUDEȚUL VRANCEA

Tovarășul Nicolae Ceaușescu, secretar general al Partidului Comunist Român, președintele Republicii Socialiste România, împreună cu tovarășa Elena Ceaușescu au plecat miercuri dimineața într-o vizită de lucru în județele Vrancea și Brăila.

Secretarul general al partidului este însoțit de tovarășii Iosif Banc, Constantin Dăscălescu, Virgil Trofin, Ilie Verdeț.

La decolarea elicopterului prezidențial din fața sediului Comitetului Central al partidului au fost prezenți tovarășii Emil Bobu, Cornel Burtică, Virgil Cazacu, Gheorghe Cioară, Ion Dincă, Emil Drăgănescu, Paul Niculescu, Gheorghe Oprea, Gheorghe Pană, Ion Pățan, Dumitru Popescu, Gheorghe Rădulescu, Leonte Răutu, Ion Coman, Ion Ursu, Vasile Mușat.

Sosind în județul Vrancea, tovarășul Nicolae Ceaușescu a examinat, împreună cu reprezentanții organelor locale de partid și de stat, cu miniștri, alte cadre de conducere, cu specialiști și colective de oameni ai muncii, aspecte esențiale ale dezvoltării județului în acest cincinal, pentru înfăptuirea obiectivului trasat de partid ca, pînă la sfîrșitul cincinalului, Vrancea să ajungă la o producție industrială în valoare de cel puțin 10 miliarde lei.

Vrancea, acest ținut de glorie strămoșească, acest străvechi pămînt românesc, cunoaște astăzi profunde transformări innoitoare, care-i conferă o înfățișare nouă, demnă de timpul nostru socialist. Vrancea se bucură din plin de roadele binefăcătoare ale politicii partidului de industrializare socialistă, de repartizare rațională a forțelor de producție pe tot cuprinsul patriei. Însemnate mijloace materiale și financiare puse la dispoziția județului i-au permis să facă un salt spectaculos pe scara progresului economico-social, el producînd acum în numai 12 zile echivalentul producției industriale a Vrancei din anul 1938.

Cu satisfacția și bucuria acestor realizări, cu hotărîrea de a le spori necontenit, l-au întîmpinat locuitorii județului pe secretarul general al partidului. Reîntîlnirea cu tovarășul Nicolae Ceaușescu a constituit pentru ei un nou și fericit prilej spre a-i exprima recunoștința fierbinte pentru grija statornică ce o poartă propășirii județului lor, întregii țări, să-i raporteze, cu legitimă mîndrie, că indicațiile date cu prilejul vizitei anterioare se transpun cu succes în fapt.

...Elicopterul prezidențial aterizează pe stadionul din Odobești, localitate numită sugestiv „Orașul dintre vii".

Numeroși oameni ai locului au venit pentru a saluta din inimă pe secretarul general al partidului. Ei scandează îndelung, cu însuflețire, „Ceaușescu-P.C.R. !".

În numele lor, al tuturor celor ce muncesc și trăiesc pe meleagurile vrincene, tovarășul Simion Dobrovici, prim-secretar al Comitetului județean Vrancea al P.C.R., președintele consiliului popular județean, urează tovarășului Nicolae Ceaușescu, tovarășei Elena Ceaușescu, celorlalți tovarăși din conducerea partidului și statului un călduros bun venit.

Se intonează Imnul de stat al Republicii Socialiste România. Tovarășul Nicolae Ceaușescu trece apoi în revistă compania de onoare, alcătuită din ostași ai forțelor noastre armate, membri ai gărzilor patriotice și ai detașamentelor de pregătire militară a tineretului.

Printr-un gest de aleasă ospitalitate și ca semn al bogăției roadelor pămîntului vrincean, unul dintre cei mai vîrstnici oameni ai locului și o țărancă cooperatoare invită pe tovarășul Nicolae Ceaușescu, pe tovarășa Elena Ceaușescu să guste din pîinea plămădită din griul acestui an, din ploștile cu vin. Grupuri de pionieri oferă buchete de flori.

În aclamațiile celor prezenți, coloana de mașini părăsește stadionul, îndreptîndu-se spre **stațiunea de cercetări viticole din Odobești,** una din cele mai vechi unități de cercetări în domeniul viticulturii din țara noastră.

Tovarășul Nicolae Ceaușescu, tovarășa Elena Ceaușescu, ceilalți tovarăși din conducerea partidului și statului sînt întîmpinați cu însuflețire de lucrătorii stațiunii, de numeroși oameni ai muncii din orașul Odobești. Este de față tovarășul Angelo Miculescu, viceprim-ministru al guvernului, ministru al agriculturii și industriei alimentare.

Aici, o frumoasă expoziție, cuprinzînd cereale, fructe, struguri, ilustrează bogăția acestei toamne, iar datele înscrise pe panouri înfățișează creșterea, an de an, a producției agricole din județul Vrancea. Tovarășului Nicolae Ceaușescu îi sînt prezentate de către ing. Nicolae Balosin, directorul direcției agricole, realizările obținute în dezvoltarea bazei tehnico-materiale destinate mecanizării în agricultură, rezultatele obținute în executarea lucrărilor de îmbunătățiri funciare, îndeosebi desecări și irigații. Tovarășul Nicolae Ceaușescu se oprește în fața exponatelor, solicită explicații asupra producției de cereale din acest an, producție care se anunță bună, și cere comitetului județean de partid, organelor agricole de specialitate să acorde cea mai mare atenție recoltării porumbului, florii-soarelui, sfeclei de zahăr.

Secretarul general al partidului este informat că datorită extinderii culturii viței de vie, numai în primăvara acestui an fiind plantate 1 114 hectare, cît și modernizării plantațiilor și aplicării tehnologiilor noi, producția de struguri a crescut mereu, ajungînd, în primii ani ai cincinalului, la peste 7 000 kg struguri la hectar. Potențialul productiv al podgoriilor din județ este mult mai mare, fapt dovedit de rezultatele și experiența unităților fruntașe ; la I.A.S. Panciu, de exemplu, s-au obținut 12 000 kg struguri la hectar pe întreaga suprafață.

Tovarășul Nicolae Ceaușescu se interesează cum se îndeplinește programul de dezvoltare și modernizare a viticulturii. Gazdele informează că indicațiile date cu prilejul vizitei la Valea Călugărească se aplică pe scară largă și în podgoriile Vrancei. Suprafața de vii modernizate urmează să ajungă la 15 200 hectare în 1980. Sînt prezentate perspectivele dezvoltării viticulturii vrincene, din care rezultă, între altele, că viile vor fi extinse pe terenurile care nu se pretează culturii cerealelor. Tovarășul Nicolae Ceaușescu cere organelor județene de partid și de stat să acționeze în continuare pentru modernizarea viticulturii, pentru aplicarea tehnologiilor care să permită realizarea a cel puțin un vagon de struguri la hectar. S-a indicat cercetătorilor din domeniul viticulturii să creeze soiuri noi mai productive care să dea producții de 15 000 kg struguri la hectar, din care să rezulte vinuri ușoare. Totodată, vor trebui extinse soiuri, cum ar fi Galbena de Odobești, care au dus faima acestei podgorii.

De asemenea, oaspeții sînt informați asupra acțiunilor desfășurate în vederea modernizării livezilor și sporirii producției de fructe. Secretarul general al partidului are cuvinte de laudă pentru fructele de bună calitate prezentate, pentru eforturile care se fac în județ în vederea practicării unei pomiculturi moderne. Pe o linie ascendentă se înscriu și realizările în ce privește sporirea producției de legume. Aplicîndu-se consecvent indicația conducerii partidului, Vrancea își asigură în întregime necesarul de legume și cartofi pentru aprovizionarea populației și chiar livrează unele cantități altor județe.

Tovarășul Nicolae Ceaușescu cere ca să se organizeze, în cele mai bune condiții, stringerea recoltelor de toamnă, depozitarea acestora cu grijă.

În standurile sectorului zootehnic sînt prezentate rasele de animale care dau cele mai bune producții în această zonă. Gazdele arată că de la vacile din rasa brună se obțin cele mai mari producții de lapte. Sînt apreciate rezultatele bune obținute de asociațiile economice intercooperatiste în creșterea animalelor. Secretarul general al partidului recomandă Ministerului Agriculturii și Industriei Alimentare să se ocupe de ameliorarea acestei rase și, totodată, cere organelor de specialitate să sprijine dezvoltarea zootehniei în județ, astfel încît condițiile naturale ale Vrancei să fie valorificate tot mai bine.

După vizitarea expoziției, oaspeții parcurg **plantațiile de vii ale Întreprinderii agricole de stat Odobești,** situată în vecinătatea stațiunii de cercetări viticole.

Tovarășul Alexandru Buleu, directorul I.A.S. Odobești, arată că întreprinderea are în prezent o suprafață de 2 265 ha cu vii, din care 1 850 ha pe rod. Aplicîndu-se indicația conducerii partidului privind intensificarea producției în acest sector, au fost modernizate peste 800 ha vii, urmînd ca, în 1980, să se încheie această acțiune.

Tovarășul Nicolae Ceaușescu, primind explicațiile specialiștilor, se oprește în fața butucilor grei de rod, examinează strugurii dați în pirg și se interesează cînd va începe culesul. Gazdele spun că în cel mult două săptămîni va începe culesul, că pregătirile temeinice făcute vor asigura stringerea și prelucrarea, în scurt timp, a întregii producții. Tovarășul Nicolae Ceaușescu, remarcînd eforturile depuse pentru modernizarea plantațiilor, cere specialiștilor și cercetătorilor să găsească soluții pentru a ridica și mai mult înălțimea butucilor, asigurînd, astfel, condiții ca pe fiecare tulpină să rodească mai mulți ciorchini.

Apreciind strădaniile și rezultatele acestui harnic colectiv, tovarășul Nicolae Ceaușescu le urează să obțină noi realizări în producția viticolă, în creșterea eficienței activității economice.

Din podgoria însorită a Odobeștiului se revine în oraș, unde, în aceeași atmosferă de entuziasm și bucurie, miile de oameni aclamă cu căldură pe secretarul general al partidului, președintele țării noastre. Aceleași manifestații de entuziasm se regăsesc în satele străbătute pe drumul spre Focșani.

Coloana de mașini ajunge în municipiul Focșani, orașul Unirii, așezare cu adînci rezonanțe în istoria țării, în sufletul și conștiința poporului român. Focșaniul se prezintă astăzi într-o nouă ipostază — de centru industrial și cultural în plină ascensiune. Orașul este în sărbătoare, trăiește cu intensitate această zi deosebită. Pretutindeni flutură steaguri roșii și tricolore. Localnicii au ieșit, cu mic cu mare, să-și întîmpine, din inimă, oaspeții iubiți. O undă de vibrantă bucurie cuprinde străzile străbătute, într-o mașină deschisă, de tovarășul Nicolae Ceaușescu și tovarășa Elena Ceaușescu.

Mulțimea, aflată de-a lungul arterelor orașului, aplaudă entuziast, aclamă cu înflăcărare numele partidului și al secretarului său general, își manifestă cu însuflețire mulțumirea și satisfacția de a primi din nou în mijlocul lor pe tovarășul Nicolae Ceaușescu, de a-i asculta cuvintul cald și însuflețitor.

Vizita de lucru în municipiul Focșani a început pe platforma industrială din sudul orașului, acolo unde au luat ființă și unde vor mai fi construite importante unități ale industriei noastre constructoare de mașini, metalurgice, chimice și de prelucrare a lemnului.

Prima unitate care are cinstea de a primi vizita tovarășului Nicolae Ceaușescu este **Combinatul pentru prelucrarea lemnului,** care valorifică bogățiile pădurilor seculare ale Munților Vrancei și Putnei.

Aici, în discuția cu ministrul de resort, cu specialiștii combinatului sînt analizați principalii indicatori economici, măsurile care urmează a fi luate pentru creșterea continuă a eficienței, pentru reducerea cheltuielilor de producție, valorificarea superioară a materiei prime. O bună garanție a îndeplinirii sarcinilor sporite ce li vor reveni în viitor constă în faptul că unitatea focșăneană lucrează la toți parametrii prevăzuți, realizînd o producție industrială anuală de 174 milioane lei, din care peste 70 la sută este livrată beneficiarilor externi. În cele opt luni ale acestui an, colectivul a obținut o producție suplimentară în valoare de peste 2 milioane lei. Reține atenția, de asemenea, eforturile deosebite pentru ridicarea continuă a parametrilor calitativi ai producției, pentru diversificarea tipurilor de mobilier, cu funcționalități multiple. Sînt prezentate, în acest cadru, mai multe garnituri de mobilă, apreciate la recentul Tîrg de mostre, și care au și fost introduse în producția de serie.

Tovarășul Nicolae Ceaușescu remarcă aceste preocupări, realizările obținute și recomandă gazdelor să ridice gradul de valorificare superioară a acestei mari bogății care este lemnul.

Pe parcursul vizitei în secțiile de fabricație, secretarul general al partidului a indicat, urmărind diferitele procese tehnologice, o mai strînsă colaborare cu industria chimică în vederea creării de înlocuitori, mai ieftini și avînd aceleași calități estetice și funcționale. De asemenea, se insistă asupra necesității de a îmbogăți gama mobilierului.

Vizita continuă apoi la **Întreprinderea de dispozitive, ștanțe, matrițe și scule așchietoare.** Aici, pe platforma din fața întreprinderii, secretarului general i-au fost prezentate programele de dezvoltare a platformei industriale în această zonă a orașului, unde, alături de unitățile existente, se vor înălța o întreprindere metalurgică cu două lamînoare, una de vase emailate, o fabrică de elemente hidraulice și o nouă capacitate de ștanțe, matrițe, dispozitive și echipamente tehnologice, obiective care vor dubla actualul potențial industrial al județului.

Analizînd stadiul investițiilor amintite, secretarul general al partidului a relevat, în discuția cu ministrul industriei construcțiilor de mașini, Ioan Avram, cu specialiștii, necesitatea de a se acționa pentru urgentarea lucrărilor de construcții-montaj, astfel încît termenele prevăzute pentru punerea în funcțiune a obiectivelor să fie respectate și chiar devansate. S-a arătat, în acest sens, că se impune folosirea intensivă a utilajelor de pe șantiere, adoptarea unor soluții constructive mai ieftine și mai eficace, utilizarea unor materiale de construcții mai ușoare, realizate de unitățile de profil din județ. Secretarul general al partidului a insistat, totodată, asupra importanței echipării noilor capacități cu instalații și mașini moderne, de înaltă tehnicitate și productivitate.

În același timp, au fost abordate și unele probleme legate de sistematizarea centrului civic, precum și a municipiului în general, orașul urmînd să cunoască în acest cincinal o puternică dezvoltare și pe plan edilitar.

Tovarășul Nicolae Ceaușescu a apreciat concentrarea obiectivelor pe această platformă care permite o bună conlucrare și cooperare, folosirea în comun a utilităților, a spațiilor de transport și depozitare.

Tovarășul Nicolae Ceaușescu a fost invitat apoi să viziteze **Întreprinderea de dispozitive, ștanțe, matrițe și scule așchietoare.** Unitatea, creată pentru a satisface necesitățile economiei naționale de echipamente de mecanică fină, a fost concepută să realizeze această producție în mod centralizat, ceea ce a condus la scăderea costurilor de fabricație de 2—3 ori față de cele obținute în sculăriile proprii ale fiecărei întreprinderi.

Gazdele au prezentat secretarului general al partidului dinamica producției realizate aici, preocupările tînărului colectiv pentru creșterea calității și diversificarea producției. S-a relevat, în acest context, că în numai patru ani valoarea producției realizate a crescut de 3 ori, urmînd ca pînă în 1980 aceasta să ajungă la 780 milioane lei anual. Gama produselor fabricate a crescut, în același interval, de la 92 la peste 2 000 de tipodimensiuni.

Paralel cu preocupările vizînd diversificarea sortimentelor, colectivul focșănean a insistat cu precădere asupra ridicării calității și tehnicității dispozitivelor, ștanțelor, matrițelor și sculelor așchietoare fabricate, ceea ce se reflectă și în creșterea exportului de astfel de produse, precum și în realizarea unei eficiențe ridicate.

Apreciind aceste realizări, tovarășul Nicolae Ceaușescu a cerut oamenilor muncii de aici să acționeze în continuare pentru creșterea eficienței economice, a calității produselor, diversificării echipamentelor, a ridicării gradului lor de competitivitate.

De asemenea, secretarul general al partidului a insistat că noua capacitate de elemente hidraulice aflată în curs de execuție să fie dotată în pas cu cele mai noi cuceriri ale tehnicii actuale. Hala să dispună de luminatoare mari care să prezinte o bună vizibilitate, iar acoperișul să fie construit din materiale ușoare și ieftine.

Următorul obiectiv vizitat a fost **Întreprinderea de prelucrarea maselor plastice,** unitate intrată în funcțiune în 1977 și care realizează numeroase sortimente de plăci, tuburi, folii, țevi și profile, utilizate în industrie, agricultură, construcții și în gospodării.

Dialogul purtat de secretarul general al partidului cu ministrul industriei chimice, Mihai Florescu, cu reprezentanți ai întreprinderii s-a axat pe măsurile ce trebuie întreprinse pentru ca unitatea să funcționeze la parametrii proiectați. În cadrul discuției s-a pus, totodată, accentul pe utilizarea rațională a mașinilor și instalațiilor de mare tehnicitate, pe sporirea și diversificarea producției.

Parcurgînd secțiile de fabricație, tovarășul Nicolae Ceaușescu a făcut observația că spațiile nu sînt folosite corespunzător, fapt care impune valorificarea a cel puțin o treime din suprafețele construite și neutilizate în mod productiv, în viitorii ani întreprinderea putînd obține astfel, fără cheltuieli mari de investiții, sporuri importante de producție.

În încheierea vizitei pe platforma industrială, tovarășul Nicolae Ceaușescu a felicitat colectivele de oameni ai muncii pentru rezultatele obținute și le-a urat noi succese în activitatea pe care o desfășoară.

Tovarășul Nicolae Ceaușescu, tovarășa Elena Ceaușescu, ceilalți tovarăși din conducerea partidului și statului s-au îndreptat apoi spre Piața Unirii — centrul municipiului — care evocă pagini de glorioasă istorie din viața poporului român, din lupta sa pentru libertate, independență și unitate națională.

Pe traseul străbătut, zeci de mii de fii ai Vrancei au făcut secretarului general al partidului o impresionantă manifestare de dragoste și profundă prețuire.

Sînt prezentate, la expoziția de la Stațiunea de cercetări viticole Odobești, struguri de masă și vinuri din renumitele podgorii vrincene

Adunarea populară de la Focșani

Momentul culminant al vizitei l-a constituit marea adunare populară, desfășurată în piața centrală a municipiului, împodobită sărbătorește, unde s-au adunat zeci de mii de oameni ai muncii din oraș și din alte localități ale județului. Mulțimea întîmpină cu însuflețire pe tovarășul Nicolae Ceaușescu, pe tovarășa Elena Ceaușescu, pe ceilalți tovarăși din conducerea partidului și statului, la ieșirea lor în balconul sediului comitetului județean de partid.

Piața vibrează în acest moment de urale și ovații. Se aclamă cu dragoste, cu înflăcărare. Răsună îndelung „Ceaușescu—P.C.R.!", „Ceaușescu și poporul !".

Adunarea populară este deschisă de tovarășul **Simion Dobrovici,** prim-secretar al Comitetului județean Vrancea al P.C.R.

Îngăduiți-mi ca, în numele comuniștilor, al tuturor oamenilor muncii din Vrancea — a spus vorbitorul — să vă adresez din toată inima cea mai fierbinte urare de bun venit pe meleagurile istorice ale acestui colț de vatră strămoșească.

Orașele și satele județului au îmbrăcat astăzi haine de sărbătoare pentru a ne putea exprima astfel sentimentele cele mai alese de dragoste și respect ce vi le purtăm în inimă și în gînd, profunda noastră bucurie și satisfacție de a vă avea oaspete de onoare, pe dumneavoastră, fiul cel mai iubit al partidului, poporului și țării, conducător de seamă al destinului nostru comunist.

Sîntem, de asemenea, deosebit de bucuroși să salutăm cu aleasă considerație prezența în mijlocul nostru a stimatei tovarășe Elena Ceaușescu și a celorlalți tovarăși din conducerea partidului.

De-a lungul secolelor, fiii acestor pămînturi au păstrat mereu treaz și fierbinte sentimentul dragostei de patrie, au transmis din generație în generație spiritul de sacrificiu pentru unitate și apărarea libertății.

Meleagurile vrincene sînt presărate cu monumente înălțate spre cinstirea eroilor care s-au jertfit în marile bătălii pentru libertate, independență și suveranitatea patriei.

Vă întîmpină astăzi o Vrance nouă, înfloritoare, în plină ascendență industrială, racordată la cele mai înalte ritmuri de dezvoltare și modernizare. Pentru toate cite s-au înfăptuit pe aceste meleaguri, pentru minunatele condiții de muncă și viață, în numele oamenilor muncii din Vrancea, vă mulțumim încă o dată, mult iubite tovarășe secretar general.

Zi de zi, prin muncă harnică, prin roade tot mai bogate, comuniștii, toți oamenii muncii din Vrancea, asemenea întregului popor, își afirmă hotărîrea de a înfăptui exemplar sarcinile și obiectivele Congresului al XI-lea, ale Conferinței Naționale, ale Programului partidului.

Sîntem bucuroși să vă raportăm, mult stimate tovarășe secretar general, că în ziua de 29 august am îndeplinit planul pe 8 luni la producția industrială. În agricultură, la culturile de toamnă, la struguri și legume, preliminăm, de asemenea, recolte bune, pe care le vom strînge la timp, fără pierderi.

Sîntem conștienți că în munca noastră avem și o serie de neajunsuri, de deficiențe. Cunoscîndu-le, le analizăm cu toată răspunderea, luăm măsuri politice și organizatorice hotărîte pentru înlăturarea acestora.

În întreaga noastră activitate sîntem mobilizați și animați de însuflețitorul dumneavoastră exemplu, de neobosita activitate ce o desfășurați cu elan revoluționar, cu pasiune și dăruire, deschizînd perspective îndrăznețe, luminoase patriei noastre socialiste.

În întreaga lume, cu nemărginită iubire de patrie, dumneavoastră afirmați firea românească de pace și înțelegere, militați neobosit pentru o politică nouă, de egalitate, colaborare și prietenie între națiuni. Popoarele lumii cînd spun Ceaușescu spun România, și aceasta este cea mai aleasă confirmare a stimei și prețuirii de care se bucură țara, poporul și dumneavoastră, conducătorul nostru iubit.

Mîndri de toate cîte a înfăptuit poporul nostru sub înțeleapta conducere a partidului, a dumneavoastră, stimate tovarășe Nicolae Ceaușescu, hotărîți să apărăm cu vigilență minunatele noastre realizări, deplin încrezători în viitorul nostru comunist, oamenii muncii din Vrancea își exprimă adeziunea fermă la întreaga politică internă și externă a partidului și statului nostru, hotărîrea neabătută de a-și consacra toate forțele îndeplinirii sarcinilor, înfăptuirii operei de înălțare a patriei pe cele mai înalte culmi de progres și civilizație.

Vă rog să-mi permiteți ca, în numele comuniștilor, al tuturor oamenilor muncii de la Întreprinderea de dispozitive, ștanțe, matrițe și scule așchietoare Focșani, să salutăm cu deosebită căldură și satisfacție prezența în județul nostru a dumneavoastră, scumpe tovarășe secretar general, cel mai iubit fiu al poporului român, exprimînd sentimentele noastre de înaltă stimă și prețuire, de adîncă mulțumire pentru tot ceea ce faceți spre binele și înflorirea patriei noastre socialiste — a spus în cuvîntul său tovarășul **Traian Ticău,** maistru la I.D.S.M.S.A., secretar al comitetului de partid.

Întreprinderea noastră, reprezentantă a tinerei industrii vrincene, a reușit ca, în numai cinci ani de la intrarea ei în funcțiune, să-și sporească producția realizînd în acest an peste 2 000 tipodimensiuni. Pe primele 8 luni ale acestui an am depășit planul producției nete cu peste 5 milioane lei, și am redus cheltuielile la 1 000 lei producție marfă.

La baza acestor realizări stă munca desfășurată de organizația de partid, care, folosind cadrul organizatoric creat, a acționat cu fermitate pentru întronarea în întreaga activitate a democrației muncitorești. Trecerea hotărîtă la autoconducerea și autogestiunea muncitorească, atragerea tuturor oamenilor muncii din cadrul întreprinderii la rezolvarea problemelor majore ale unității sînt direcții spre care orientăm întreaga muncă de partid.

În preocupările organizațiilor noastre de bază stau permanent educarea comunistă a tuturor oamenilor muncii în spiritul normelor și principiilor eticii și echității socialiste, întronarea în cadrul colectivului nostru tinăr a unui spirit revoluționar, combativ, muncitoresc.

În numele oamenilor muncii din vestita podgorie vrinceană, al tuturor lucrătorilor din agricultura județului, exprim recunoștința fierbinte pentru vizita ce o efectuați pe meleagurile noastre, a spus tovarășul **Alexandru Buleu,** directorul I.A.S. Odobești. Vizita dumneavoastră, mult stimate tovarășe secretar general, efectuată astăzi în întreprinderea noastră, în județul Vrancea, produce în inimile și în sufletele noastre o vie satisfacție și o nețărmurită bucurie.

Întregul colectiv de muncă al întreprinderii, sub conducerea organizației de partid, s-a preocupat să-și valorifice priceperea și hărnicia pentru a obține, an de an, rezultate tot mai bune, producții tot mai ridicate, împliniri care au adus unității noastre de două ori înalta distincție „Ordinul Muncii".

Îndeplinindu-ne cu succes sarcinile economice și sociale care ne stau în față, vă rog să-mi permiteți ca, în numele oamenilor muncii din întreprinderea noastră, să exprim întreaga adeziune la politica externă a partidului nostru, politică ce stă sub semnul eforturilor intense întreprinse de dumneavoastră pentru pace și colaborarea între națiuni, pentru instituirea unui climat de înțelegere, realizarea unei noi ordini economice internaționale.

Vă asigurăm, mult stimate tovarășe secretar general, că întregul colectiv de muncă, avînd în frunte pe comuniști, nu va precupeți nici un efort pentru a îndeplini întocmai indicațiile prețioase pe care ni le-ați dat cu prilejul vizitei în Întreprinderea noastră, importantele sarcini ce ne revin pentru sporirea aportului nostru la înfăptuirea mărețelor obiective stabilite de Congresul al XI-lea și Conferința Națională ale partidului.

Vă raportăm, mult stimate tovarășe secretar general, că și colectivul de oameni ai muncii de la Întreprinderea de confecții Focșani se prezintă la această adunare cu un bilanț bogat în realizarea sarcinilor de producție. Traducînd în viață prețioasele dumneavoastră indicații, date cu prilejul vizitei efectuate în întreprinderea noastră, am reușit să sporim producția de patru ori — a subliniat în cuvîntul său tovarășa **Alexandrina Mocanu,** maistru, secretarul comitetului de partid de la Întreprinderea de confecții Focșani.

Cu legitimă mîndrie patriotică, oamenii muncii din întreprinderea noastră, toți cei ce trăim și muncim pe aceste meleaguri străvechi românești, de demnitate și permanență istorică, ne reafirmăm atașamentul profund față de întreaga politică internă și internațională a partidului și statului nostru, adeziunea deplină la magistrala expunere prezentată de dumneavoastră, mult stimate tovarășe secretar general, la ședința cu activul central de partid și de stat.

Folosim și acest prilej pentru a da glas hotărîrii noastre ferme de a vă urma neabătut în tot ceea ce gîndiți și întreprindeți pentru binele și prosperitatea poporului român și

(Continuare în pag. a IV-a)

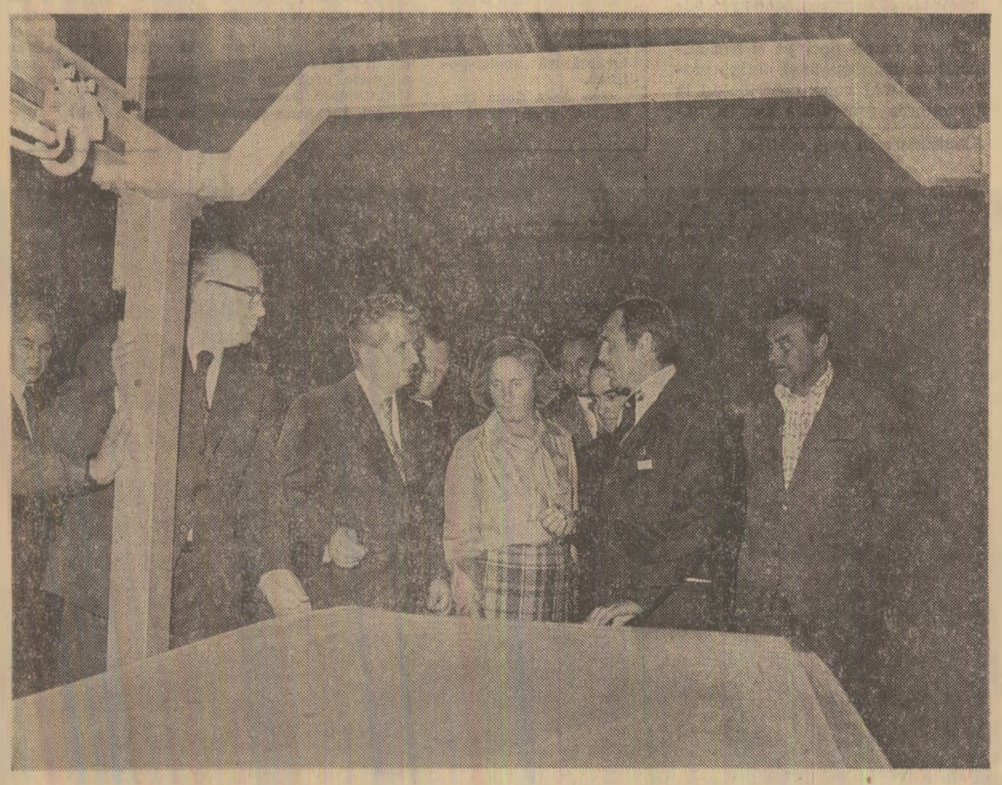

Se analizează calitatea unor produse la Întreprinderea de prelucrarea maselor plastice

Dialog fructuos cu specialiștii Întreprinderii de dispozitive, ștanțe, matrițe și scule așchietoare

VIZITA DE LUCRU ÎN JUDEȚUL VRANCEA

CUVÎNTAREA TOVARĂȘULUI NICOLAE CEAUȘESCU

(Urmare din pag. I)

ționale, la creșterea bunăstării întregului popor. Aș dori de aceea să adresez felicitări cooperatorilor, întregii țărănimi din județul Vrancea pentru rezultatele obținute. **(Urale și aplauze puternice ; se scandează: „Ceaușescu — P.C.R. !", „Ceaușescu și poporul !").**

Succesele realizate în toate domeniile de activitate au permis adoptarea măsurilor pentru creșterea, într-un ritm mai rapid, a veniturilor oamenilor muncii, a nivelului de trai al întregului nostru popor. După cum este cunoscut, încă în primul semestru al acestui an s-a încheiat prima etapă a majorării retribuției care, pe întregul cincinal, se va ridica la circa 32 la sută, față de 20 la sută cît se prevăzuse inițial în planul adoptat de Congresul al XI-lea. Măsurile de creștere suplimentară a veniturilor, realizarea programului de construcții de locuințe și așezăminte social-culturale, precum și dezvoltarea mai intensă a întregii activități economice au fost posibile datorită rezultatelor bune obținute în prima parte a cincinalului. Aceasta demonstrează că stă în puterea noastră ca, muncind tot mai bine, înfăptuind Programul elaborat de Congresul al XI-lea, asigurînd aplicarea în viață a hotărîrilor privind afirmarea în toate domeniile a revoluției tehnico-științifice, transformarea cantității într-o nouă calitate, creșterea eficienței economice, sporirea venitului național și a avuției socialiste, să asigurăm progresul mai rapid al patriei noastre, înaintarea cu pași fermi spre societatea socialistă multilateral dezvoltată, să ridicăm într-un ritm mai accelerat bunăstarea generală a întregului popor. **(Aplauze puternice ; urale ; se scandează : „Ceaușescu și poporul !").**

Fără îndoială, avem tot dreptul să privim cu satisfacție la ceea ce am realizat ; în același timp nu putem să nu ținem seama de faptul că se mai manifestă o serie de lipsuri, se mai comit unele greșeli care se reflectă negativ în îndeplinirea Programului adoptat de Congresul al XI-lea. Avem încă rezerve mari în toate domeniile de activitate care pot fi puse în valoare printr-o mai bună organizare a muncii, prin folosirea cu rezultate mai bune a capacităților de producție create. Chiar în întreprinderile vizitate astăzi, îndeosebi în cele noi — de construcții de mașini și de mase plastice — mai sînt rezerve mari; se poate obține, cu capacitățile existente, o producție cu 30—40 la sută mai mare. Luînd anumite măsuri de dotare suplimentară, putem realiza aici, în cîțiva ani, o dublare a producției. Aceasta va spori substanțial eficiența economică, productivitatea muncii, valoarea producției nete, deci a valorii nou create, ceea ce se va reflecta nemijlocit în creșterea pe ansamblu a venitului național.

Iată de ce trebuie să acordăm toată atenția bunei organizări a muncii, folosirii depline a capacităților de producție, introducerii tehnicii noi în toate sectoarele, creșterii productivității muncii, înfăptuirii hotărîrilor plenarei Comitetului Central din martie cu privire la autoconducerea și autogestiunea muncitorească. Toate acestea trebuie să se reflecte în buna funcționare a fiecărei unități; fiecare întreprindere trebuie să devină rentabilă, să dea un beneficiu cît mai mare, contribuind astfel la creșterea venitului național, a avuției generale a țării. **(Aplauze puternice, urale; se scandează : „Ceaușescu — P.C.R. !", „Ceaușescu și poporul !").**

Și în agricultură sînt, de asemenea, posibilități de creștere mai substanțială a producției în toate sectoarele. Dacă m-aș referi la viticultură — sector în care județul Vrancea deține o pondere importantă în producția țării — există posibilitatea ca, prin înfăptuirea măsurilor stabilite, pînă în 1985 să se dubleze producția de struguri față de acest an. Posibilități similare sînt și în alte domenii ale agriculturii.

Dispunem deci, atît în industrie, cît și în agricultură, în transporturi, în celelalte sectoare economice, de rezerve mari, care ne pot permite să realizăm Programul stabilit de Congresul al XI-lea mai înainte de 1990 — și trebuie să facem totul în această direcție ! **(Aplauze puternice, urale ; se scandează „Ceaușescu — P.C.R. !").**

Ținînd seama de ritmul înalt în care se dezvoltă industria în municipiul și în județul dumneavoastră este necesar să se acorde mai multă atenție problemelor pregătirii și calificării forței de muncă, ridicării nivelului profesional și tehnic al tuturor muncitorilor și specialiștilor. Aceasta este una din cerințele cele mai importante pentru a asigura funcționarea la nivelul corespunzător a tuturor unităților economice din județ. **(Aplauze și urale puternice).**

Se impun, de asemenea, măsuri hotărîte pentru realizarea la timp și în bune condiții a planului de investiții, atît în industrie cît și în agricultură, precum și în construcția de locuințe. Este adevărat, în municipiul dumneavoastră s-a construit mult ; Focșanii devin zi de zi un oraș tot mai modern, asigurînd condiții de locuit tot mai bune. Dar mai sînt încă multe de făcut ; trebuie depuse eforturi susținute pentru realizarea în întregime a programului de construcții de locuințe din acest cincinal. Este necesar ca atît comitetul de partid, cît și consiliul popular, toți oamenii muncii să acționeze ferm pentru realizarea atît a investițiilor în sectoarele economice, cît și a construcțiilor de locuințe și social-culturale, îmbunătățind astfel condițiile de locuit, transformînd orașul Unirii într-un oraș modern, tot mai înfloritor. **(Aplauze puternice; urale ; se scandează : „Ceaușescu și poporul !").**

De asemenea, este necesar să se intensifice activitatea de educație, culturală, politică, de ridicare a conștiinței socialiste a tuturor oamenilor muncii. Trebuie să acționăm tot mai intens în acest domeniu, astfel ca fiecare cetățean al județului și al municipiului — ca de altfel toți cetățenii patriei noastre — să fie conștient că depinde de fiecare și de noi toți ca țara noastră, fiecare localitate, viața întregului popor să devină tot mai bogată, mai îmbelșugată. Fiecare să poată spune cu mîndrie : iată, în tot ceea ce s-a înfăptuit în localitate, în județ, în întreaga țară este încorporată și contribuția mea ; am făcut totul pentru a-mi servi patria, poporul! **(Aplauze puternice; urale ; se scandează : „Ceaușescu — P.C.R. !").**

Trebuie să transformăm Festivalul național „Cîntarea României" într-o largă mișcare de educație — profesională, științifică, politică și culturală — de unire a eforturilor întregului popor, sub conducerea partidului comunist, pentru înfăptuirea neabătută a Programului elaborat de Congresul al XI-lea de făurire a societății socialiste multilateral dezvoltate, de înaintare fermă spre societatea fără clase, spre comunism. **(Aplauze și urale puternice; se scandează: „Ceaușescu — P.C.R."!)**

Dragi tovarăși și prieteni,

Tot ceea ce înfăptuim este destinat să asigure dezvoltarea rapidă a patriei, constituind, totodată, o contribuție de seamă a poporului român la cauza socialismului, a progresului și păcii în întreaga lume. **(Urale și aplauze; se scandează : „Ceaușescu—P.C.R."!).**

Sîntem ferm hotărîți să facem totul pentru a dezvolta necontenit relațiile de colaborare și solidaritate cu toate țările socialiste, pentru depășirea divergențelor dintre ele și întărirea unității lor, deoarece aceasta va avea o influență uriașă asupra întregii vieți internaționale, pentru afirmarea prestigiului și forței socialismului în lume. **(Urale și aplauze puternice; se scandează : „Ceaușescu și poporul !")**

Dezvoltăm largi relații de colaborare și solidaritate cu țările în curs de dezvoltare, cu țările nealiniate, considerînd că aceasta constituie o parte inseparabilă a luptei împotriva politicii imperialiste, colonialiste și neocolonialiste, pentru apărarea independenței popoarelor, pentru dreptul fiecărei națiuni de a fi stăpînă pe destinele sale, pentru pacea generală. **(Urale și aplauze puternice ; se scandează : „Ceaușescu — P.C.R. !").** În același timp extindem relațiile cu țările capitaliste dezvoltate, cu toate statele lumii, fără deosebire de orînduire socială, în spiritul principiilor coexistenței pașnice. Așezăm ferm la baza relațiilor noastre internaționale principiile deplinei egalități în drepturi, respectului independenței și suveranității naționale, neamestecului în treburile interne, avantajului reciproc, ale renunțării la forță și la amenințarea cu forța în raporturile internaționale. Considerăm că trebuie făcut totul pentru ca aceste principii să se generalizeze în raporturile dintre toate statele, deoarece numai astfel se poate asigura o pace trainică în lume, se pot crea condițiile necesare ca fiecare popor să-și concentreze forțele în direcția progresului economic și social, asigurării bunăstării. **(Urale și aplauze ; se scandează : „Ceaușescu—P.C.R. !").**

Nu precupețim nici un efort pentru a contribui la înfăptuirea în viață a documentelor semnate la Helsinki cu privire la securitatea și cooperarea europeană. Considerăm că trebuie intensificate eforturile pentru extinderea colaborării dintre toate statele, în toate domeniile și, în mod deosebit, pentru trecerea la dezangajarea militară pe continentul nostru. Este necesar să facem totul pentru ca în Europa fiecare națiune să fie la adăpost de orice agresiune, pentru ca fiecare popor să poată trăi în liniște, să-și poată consacra forțele și energia dezvoltării economico-sociale independente. **(Urale și aplauze puternice; se scandează : „Ceaușescu—P.C.R. !").**

În același sens, acționăm ca în Balcani să se dezvolte relații de prietenie și colaborare între toate statele, pentru transformarea acestei zone într-o regiune a colaborării pașnice, fără arme atomice. Trebuie să facem în așa fel, încît nici un fel de intrigă să nu mai poată pune în pericol pacea în Balcani ! **(Urale și aplauze puternice; se scandează : „Ceaușescu—P.C.R. !", „Ceaușescu și poporul !").**

Țara noastră se pronunță și acționează ferm pentru ca toate problemele litigioase dintre state să fie soluționate prin tratative pașnice, pentru a se renunța la calea militară, la forță. Este evident că orice abordare militară a problemelor nu poate duce decît la noi greutăți, la noi poveri pe umerii popoarelor respective, pune în pericol pacea întregii lumi. Iată de ce sîntem hotărîți să facem totul pentru unirea eforturilor popoarelor împotriva politicii de forță și amenințare cu forța, pentru a se pune capăt cu desăvîrșire politicii imperialiste, de amestec în treburile altor state. **(Urale și aplauze îndelungate; se scandează : „Ceaușescu — P.C.R. !").**

Luăm parte activă la lupta pentru lichidarea subdezvoltării și făurirea noii ordini economice internaționale. Acționăm ferm pentru a contribui la înfăptuirea dezarmării, și în primul rînd a dezarmării nucleare. Considerăm că toate statele lumii, fără deosebire de mărime sau orînduire socială, trebuie să participe activ la soluționarea problemelor complexe ale lumii de astăzi. În primul rînd, este necesar ca țările mici și mijlocii să poată participa cu drepturi egale la soluționarea tuturor problemelor care preocupă astăzi omenirea. **(Aplauze și urale puternice ; se scandează : „Ceaușescu — P.C.R. !", „Ceaușescu și poporul !").** Este necesar să crească mai mult rolul Organizației Națiunilor Unite, să fie perfecționată activitatea sa, în sensul democratizării ei, al creării condițiilor ca toate statele să-și poată spune activ cuvîntul în cadrul acestui forum internațional.

Se impune să facem totul ca forțele antiimperialiste, popoarele care se pronunță pentru independență și libertate să se unească — deoarece numai printr-o deplină unitate avem garanția că vor putea pune capăt politicii de război, vom asigura pacea, vom realiza o lume mai dreaptă și mai bună pe planeta noastră ! **(Aplauze și urale puternice ; se scandează : „Ceaușescu — P.C.R. !").**

Dragi tovarăși și prieteni,

În încheiere, doresc să exprim convingerea mea, a conducerii partidului și statului, că oamenii muncii din municipiul Focșani și din județul Vrancea, la fel ca întregul nostru popor, nu vor precupeți nici un efort pentru a aduce o contribuție tot mai însemnată la înfăptuirea hotărîrilor Congresului al XI-lea. Dumneavoastră sînteți moștenitorii unor bogate tradiții de luptă pentru eliberarea națională și socială a poporului, a unor tradiții revoluționare îndelungate. Aici, acum 119 ani, s-a înfăptuit Unirea ! Trebuie să faceți totul pentru a continua aceste minunate tradiții, întărind și mai mult unitatea în jurul partidului, unitatea fiecărui colectiv de muncă în jurul organizației de partid, asigurînd ca fiecare întreprindere, fiecare comună, fiecare oraș să devină o cetăde la luptei pentru socialism, pentru comunism ! **(Aplauze și urale puternice ; se scandează : „Ceaușescu — P.C.R. !", „Ceaușescu și poporul !")**

Am convingerea că organizațiile de partid, comitetul județean, toți comuniștii vor ști să organizeze și mai bine întreaga activitate, că toți oamenii muncii, toate consiliile de conducere, muncitorii, inginerii, tehnicienii, țăranii cooperatori și țăranii individuali, ceilalți locuitori ai satelor vor acționa într-o strînsă solidaritate, înfăptuind neabătut sarcinile pe care le are fiecare și întregul județ pînă în 1980.

După cum cunoașteți, toate județele se află în întrecere pentru a se prezenta la sfîrșitul cincinalului cu rezultate cît mai bune și a ocupa un loc fruntaș, dacă se poate, primul loc. Și județul dumneavoastră, după cîte știu, concurează la această întrecere și dorește să ocupe un loc de frunte. Eu personal aș dori să ocupați — dacă este posibil — chiar primul loc ; aceasta depinde de dumneavoastră, de comitetul județean de partid ! **(Aplauze puternice, prelungite ; urale ; se scandează : „Ceaușescu — P.C.R. !").**

Cu această convingere și cu această dorință, vă urez, din toată inima, succese tot mai mari în întreaga dumneavoastră activitate, multe satisfacții în toate domeniile, multă sănătate și fericire ! **(Aplauze și urale puternice, îndelungate. Într-o atmosferă de puternic entuziasm se scandează minute în șir : „Ceaușescu — P.C.R. !", „Ceaușescu și poporul !". Toți cei prezenți în marea piață a municipiului ovaționează puternic pentru Partidul Comunist Român, pentru Comitetul său Central, pentru secretarul general al partidului și președintele țării, tovarășul Nicolae Ceaușescu).**

Produse și panouri care ilustrează succesele dobîndite și perspectivele de dezvoltare ale agriculturii vrîncene

La sectorul zootehnic al expoziției

Bogate în rod sînt viile I.A.S. Odobești

Prinși în „Hora Unirii", pe locul care evocă pagini de glorioasă istorie din viața poporului român

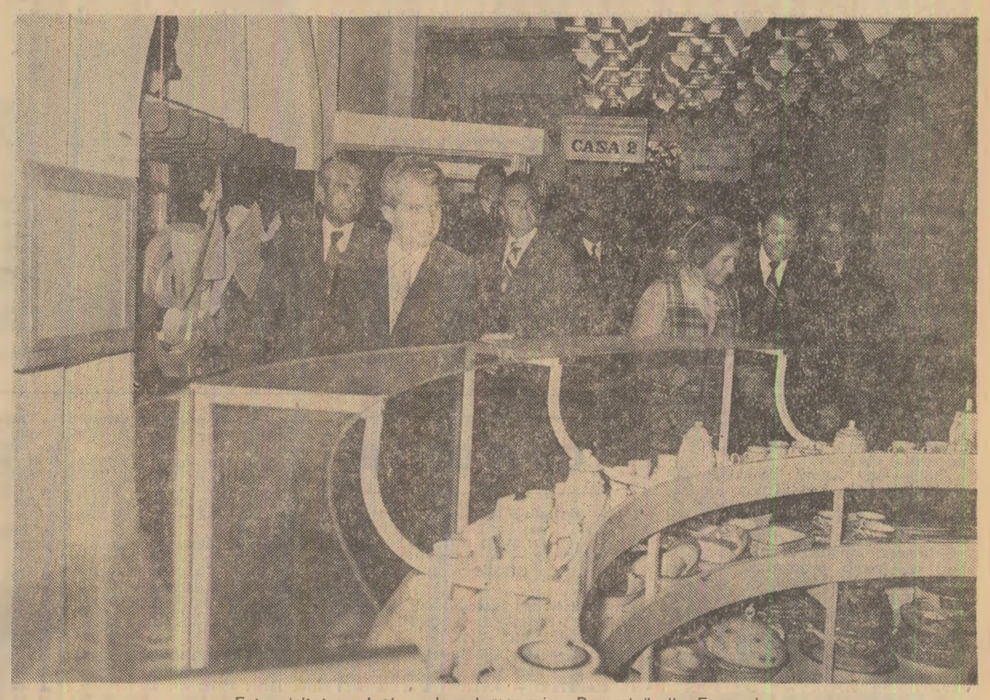

Este vizitat noul și modernul magazin „Romarta" din Focșani

VIZITA DE LUCRU A TOVARĂŞULUI NICOLAE CEAUŞESCU ÎN JUDEŢUL VRANCEA

Adunarea populară de la Focşani

(Urmare din pag. a II-a)

triumful păcii în lume şi ne angajăm să muncim cu pasiune şi răspundere comunistă pentru realizarea la un nivel tot mai înalt a sarcinilor ce ne revin din documentele partidului nostru, din preţioasele dumneavoastră indicaţii.

În aceste momente înălţătoare, îngăduiţi-mi să îndeplinesc mandatul pe care mi l-au încredinţat oamenii muncii din Întreprinderea de confecţii Focşani de a exprima mulţumirile noastre fierbinţi pentru grija dumneavoastră părintească faţă de minunatele condiţii de muncă şi de trai create. Totodată, vă rog să-mi permiteţi ca, în numele miilor de femei din unitatea noastră, să exprim dragostea şi adîncul respect faţă de tovarăşa Elena Ceauşescu, adevărată pildă de activist devotat al partidului, de soţie şi mamă, exemplu pentru toate femeile ţării.

Permiteţi-mi ca, în numele cadrelor didactice, al elevilor — a spus tovarăşul **Alexandru Stavri**, directorul Grupului şcolar industrial nr. 1 Focşani — să dau expresie celor mai alese sentimente de preţuire, de nemărginită dragoste ce le nutrim pentru dumneavoastră, personalitate proeminentă a poporului român, patriot şi revoluţionar înflăcărat, cel mai iubit fiu al naţiunii noastre, şi să exprim recunoştinţa noastră profundă, pentru grija ce o manifestaţi învăţămîntului — această uzină vie în care se clădeşte generaţia de azi şi de mîine, care va duce România pe noi culmi ale civilizaţiei comuniste şi bunăstării.

Rezultatele obţinute în şcoala noastră confirmă justeţea deplină a politicii partidului de racordare strînsă a procesului instructiv-educativ la dezvoltarea economico-socială a judeţului.

Generaţia acestor elevi o formăm temeinic, prin şi pentru muncă, acţionăm prin toate mijloacele pentru a sădi în conştiinţele lor dragostea faţă de patrie, partid şi popor, faţă de oraşul în care locuiesc, de întreprinderea în care lucrează.

Îi deprindem pe tineri, viitorii muncitori, specialişti, cu înaltele exigenţe ale codului de norme şi principii comuniste, pentru a se forma ca oameni demni, bine pregătiţi, spre a-şi aduce o tot mai mare contribuţie la făurirea societăţii socialiste multilateral dezvoltate şi înaintarea României spre comunism.

Exprimînd dorinţa tuturor celor de faţă, primul secretar al comitetului judeţean de partid roagă pe tovarăşul Nicolae Ceauşescu să ia cuvîntul la adunarea populară.

Întîmpinat cu deosebit entuziasm, cu cele mai calde sentimente, ia cuvîntul tovarăşul NICOLAE CEAUŞESCU, secretar general al Partidului Comunist Român, preşedintele Republicii Socialiste România.

Cuvîntarea secretarului general al partidului este urmărită cu viu interes, cu deplină aprobare şi satisfacţie, ea fiind subliniată, în repetate rînduri, de îndelungi aplauze, urale şi ovaţii.

La încheierea cuvîntării domneşte din nou o atmosferă vibrantă, dominată de un sentiment fierbinte — de dragoste şi încredere nezărmurită în partid şi secretarul său general. Se scandează, cu înflăcărare: „Ceauşescu — P.C.R. !", „Ceauşescu şi poporul !".

Participanţii — şi prin ei toţi locuitorii judeţului — îşi reînnoiesc angajamentul ferm de a transpune în viaţă Programul partidului, hotărîrile Congresului al XI-lea şi Conferinţei Naţionale ale P.C.R., sarcinile şi indicaţiile date de tovarăşul Nicolae Ceauşescu, îndemnurile sale de a munci mai bine, de a-şi aduce o contribuţie tot mai mare la edificarea socialismului şi comunismului pe pămîntul României.

Adresîndu-se tovarăşului Nicolae Ceauşescu la sfîrşitul cuvîntării, primul secretar al comitetului judeţean de partid a dat expresie gîndurilor şi simţămintelor comuniştilor, ale tuturor oamenilor muncii din judeţul Vrancea. „Vă exprimăm, mult stimate tovarăşe secretar general — a spus vorbitorul — gratitudinea, bucuria şi recunoştinţa pentru cinstea ce ne-aţi acordat-o prin vizita dumneavoastră. Vă mulţumim din toată inima pentru timpul ce ni l-aţi consacrat, pentru preţioasele dumneavoastră indicaţii şi orientări, pentru aprecierea ce aţi dat-o muncii noastre.

Ne angajăm solemn să nu precupeţim nici un efort în activitatea noastră viitoare, să obţinem succese şi mai mari în dezvoltarea economico-socială a judeţului, dovedind că sîntem demni de încrederea ce ne-aţi acordat-o, demni de menirea cu care partidul ne-a investit.

Doresc să vă urez, în numele tuturor locuitorilor judeţului, multă sănătate, viaţă îndelungată în fruntea partidului şi a ţării, spre fericirea întregului nostru popor".

Întărind această scumpă urare, mulţimea aclamă din nou, minute în şir, pentru partid şi secretarul său general.

Adunarea populară se încheie în aceeaşi atmosferă entuziastă, însufleţită, de înălţător patriotism.

Tovarăşul Nicolae Ceauşescu, tovarăşa Elena Ceauşescu vin în mijlocul participanţilor la adunare care îi înconjoară cu multă dragoste, îi invită să se prindă în horă. Este hora unirii, mereu vie în memoria timpului, în cugetul neamului, care astăzi dobîndeşte noi şi profunde semnificaţii, ea ilustrînd vibrant unitatea strînsă a poporului în jurul partidului şi al secretarului său general, concordanţă deplină între politica partidului şi năzuinţele naţiunii.

După adunare, tovarăşul Nicolae Ceauşescu şi tovarăşa Elena Ceauşescu s-au oprit pentru scurt timp la magazinul „Romarta" — una din numeroasele unităţi comerciale moderne ale municipiului — care, prin varietatea mărfurilor expuse, prin calitatea lor deosebită constituie încă o mărturie a posibilităţilor oferite de statul nostru pentru satisfacerea necesităţilor materiale în continuă creştere ale locuitorilor Vrancei, a puterii lor sporite de cumpărare ca urmare a aplicării măsurilor hotărîte de partid cu privire la ridicarea veniturilor tuturor oamenilor muncii.

Tovarăşul Nicolae Ceauşescu şi tovarăşa Elena Ceauşescu au examinat cu atenţie varietatea şi calitatea unor mărfuri oferite spre vînzare, apreciind buna aprovizionare cu bunuri de larg consum, diversitatea şi bogata gamă sortimentală, formele moderne de practicare a comerţului. Toate acestea au permis magazinului focşănean să realizeze zilnic un volum important de vînzări, să vină în întîmpinarea cerinţelor şi exigenţelor sporite ale cumpărătorilor.

Tovarăşul Nicolae Ceauşescu a felicitat pe responsabili comerţului focşănean pentru modul în care au organizat acest magazin, pentru preocupările lor de a asigura buna aprovizionare a locuitorilor şi le-a urat noi succese în activitatea lor.

Salutaţi din nou cu aceeaşi căldură, cu care cetăţenii oraşului i-au întîmpinat pe parcursul întregii zile, al întregii vizite, tovarăşul Nicolae Ceauşescu şi tovarăşa Elena Ceauşescu s-au îndreptat apoi pe jos spre reşedinţa ce le-a fost rezervată în municipiul Focşani, străbătînd adevărate culoare vii, formate din mii de locuitori, care i-au înconjurat cu dragoste şi bucurie.

Tovarăşul Nicolae Ceauşescu şi tovarăşa Elena Ceauşescu au răspuns cu prietenie manifestărilor pline de căldură ale mulţimii.

În faţa unei machete la Combinatul pentru prelucrarea lemnului

Anul şcolar bate la uşă ...şi pe şantierele construcţiilor de învăţămînt

Pentru noul an 1978—1979 au fost date sau urmează în curînd să fie date în folosinţă noi localuri de unităţi preşcolare însumînd 16 450 de locuri, şcoli cu 2 300 săli de clasă, internate cu 27 350 de locuri, ateliere şcolare cu peste 10 300 de locuri, 119 săli de gimnastică, şcoli speciale şi case de copii cu circa 2 200 de locuri. Acestora li se adaugă suprafaţa de aproape 29 mii metri pătraţi, reprezentînd noi spaţii de învăţămînt pentru Facultatea de mecanică din Cluj-Napoca, Institutul de petrol şi gaze din Ploieşti, Institutul politehnic din Iaşi, noile cămine studenţeşti cu 8 430 de locuri la Bucureşti, Iaşi, Cluj-Napoca, Timişoara, Craiova, Tg. Mureş. Iar semnificaţia acestor realizări creşte cînd ştim că noile edificii se disting printr-o funcţionalitate şi economicitate sporite, ca urmare a mai bunei adaptări a proiectelor la actuala structură organizatorică a sistemului nostru de învăţămînt (legături între sălile de clasă şi atelierele-şcoală, între acestea şi cabinetele tehnice etc., astfel încît creşterea ponderii activităţilor practico-productive în cuprinsul programului săptămînal de studiu să poată fi valorificată în mod superior).

În multe judeţe şi localităţi ale ţării, buna organizare a lucrărilor de construcţii şcolare şi universitare s-a înscris cu prioritate pe agenda de lucru a edililor, a forurilor de învăţămînt şi a părinţilor. Stabilirea din vreme a amplasamentelor şi a documentaţiei tehnice, deschiderea finanţării, asigurarea constantă a forţei de muncă şi aprovizionarea ritmică a şantierelor cu materiale, precum şi atacarea construcţiilor în front continuu de lucru cu participarea elevilor şi studenţilor caracterizează activitatea din judeţe precum Suceava, Tulcea, Covasna, Satu Mare, Iaşi, Sălaj, Bacău, Cluj. Ele raportează acum stadiul avansat al pregătirilor pentru inaugurarea în condiţii bune a noului an de învăţămînt.

Cu toate acestea însă, din datele operative primite la Ministerul Educaţiei şi Învăţămîntului rezultă că la începutul lunii august, de pildă, planul de investiţii pe anul 1978 privind capacităţile destinate învăţămîntului era îndeplinit în proporţie de numai 37,5 la sută. O seamă de judeţe precum Arad, Ialomiţa, Olt, Prahova ş.a. aveau procente de realizări între 13 şi 24 la sută. Pe unele şantiere şcolare din Cugir, Arad, Bistriţa, Buzău, Craiova ş.a., deşi lucrările au fost planificate să se încheie în luna septembrie, procentul realizărilor la data de 1 august oscila între 3 şi 15 la sută. Desigur, prin măsurile organizatorice adoptate între timp, luna august şi-a redobîndit în graficul multor şantiere calitatea de „lună de vîrf în construcţiile şcolare", astfel încît procentul mediu de realizări urcă acum la peste 60 la sută. Acest ritm se cere în continuare intensificat. Pe de altă parte atrag atenţia rămînerile în urmă în construcţiile şcolare aparţinînd unor ministere. Oare la Ministerul Construcţiilor Industriale (20,7 la sută îndeplinire de plan după primele şapte luni ale anului), Ministerul Minelor, Petrolului şi Geologiei (21,9 la sută), Ministerul Transporturilor şi Telecomunicaţiilor (26,4 la sută), Ministerul Industriei Chimice (30,4 la sută), Ministerul Agriculturii şi Industriei Alimentare (32,9 la sută), Ministerul Industriei Construcţiilor de Maşini (38 la sută) să nu se ştie că obiectivele noilor construcţii şcolare au importanţă hotărîtoare pentru pregătirea forţei de muncă necesare tocmai dezvoltării economice a ramurilor industriale respective ?

Timpul încă prielnic uşurează urgentarea construcţiilor şcolare, astfel încît toate şantierele să poată fi încheiate pînă la sfîrşitul anului 1978. Concomitent însă cu aceste preocupări, este necesar ca toţi titularii de investiţii să ia **neîntîrziat** măsurile ce se impun pentru accelerarea pregătirii obiectivelor anului viitor. Experienţa de pînă acum arată că ceea ce provoacă întîrzierea lucrărilor de construcţii şcolare sînt nu atît sarcinile sporite în domeniul investiţiilor, de altfel din vreme şi temeinic cunoscute, cît slaba organizare a muncii, respectiv tergiversările în deschiderea şantierelor, decalarea termenelor (urmată apoi de încercarea recuperării prin „asalt" a întîrzierilor), utilizarea necorespunzătoare a mîinii de lucru sau planificarea defectuoasă cu materiale. Construcţiile şcolare sînt obiective de interes naţional — şi ele trebuie să se bucure de întreaga atenţie a tuturor factorilor interesaţi.

Mihai IORDĂNESCU

Noi unităţi comerciale în satele sibiene

Odată cu înnoirile edilitar-gospodăreşti din comunele judeţului Sibiu se dezvoltă şi se modernizează reţeaua unităţilor cooperaţiei de consum. În ultimul timp s-au dat în folosinţă un magazin universal în satul Rod (comuna Tilişca), un magazin alimentar cu autoservire şi un restaurant în comuna Şeica Mare. De asemenea, în comuna Nocrich, unde întreaga reţea comercială a cunoscut ample lucrări de modernizare, s-au dat în folosinţă un magazin alimentar cu autoservire, două cofetării şi o librărie. Spaţiul de cazare de la complexul Fîntînîţa Haiducului, construit nu de mult în pitoreasca zonă a satului Bradu (comuna Avrig), a sporit cu încă 30 de locuri. Noutăţi importante şi pentru perioada următoare. În localităţile Alămor, Marpod şi Apoldu de Jos vor fi date în folosinţă trei magazine universale (cu etaj), iar la Agnita un mare complex comercial şi de alimentaţie publică, aflat în stadiu de finisare. De asemenea, în cadrul acţiunii de modernizare şi dotare cu utilaj şi mobilier adecvat, acţiune pentru care au fost alocate fonduri de peste 2,2 milioane lei, în curînd vor fi modernizate încă 12 unităţi comerciale, printre care cele din Apoldu de Sus, Dealul Frumos, Noul, Mirşa-Avrig. (Nicolae Brujan).

CRONICA LITERARĂ

Ion LUNGU:

„Şcoala ardeleană"

Şcoala ardeleană constituie o veche preocupare a lui Ion Lungu, care, ca membru al secţiei de filosofie a filialei clujene a Academiei, colabora în 1951—1952 substanţial la elaborarea acelui tratat de istorie a gîndirii româneşti din Transilvania din care face parte şi cartea (apărută separat, postum) a lui Lucian Blaga: **Gîndirea filosofică românească în sec. XVIII.** De atunci şi pînă în prezent, Ion Lungu n-a conținut să publice în periodice studii asupra unor aspecte ale mişcării în care procesul de trecere de la cultura română veche la cea modernă şi-a găsit cea mai pregnantă expresie. Sintetizînd rezultatele cercetării de mai bine de un sfert de secol, completîndu-le, adîncindu-le, pe alocuri rectificîndu-le, **Şcoala ardeleană**, prima sa carte de exegeză şi erudiţie, propune o viziune completă a acelei mişcări.

Monografia debutează cu un istoric al reflectării Şcolii ardelene în conştiinţa critică menţionînd şi analizînd pe larg şi exagerările care au dus la desconsiderarea nedreaptă şi dăunătoare a excepţionalelor merite ce revin Şcolii ardelene în fundamentarea conştiinţei naţionale şi impulsionarea energiilor creatoare româneşti. Reafirmarea documentată a acestor merite şi, implicit, reactivarea ideilor valide susţinute de corifeii mişcării iluministe din Transilvania este efectul muncii ştiinţifice a lui N. Iorga, a cărei **Istorie a literaturii române în secolul al XVIII-lea** din 1901, punînd în lumină concepţiile înaintate ale animatorilor Şcolii ardelene, „separîndu-le ferm de excrescenţele şi denaturările şcolii latiniste", „constituie (...) o adevărată piatră de hotar" în bibliografia critică privitoare la „Renaşterea ardeleană". Impulsul de studiere aprofundată a gîndirii învăţaţilor transilvăneni a suferit, menţionează Ion Lungu, o deviaţie ca urmare a studiilor publicate, tot în 1901, de către G. Bogdan-Duică, după a cărui opinie capodopera literară a Şcolii ardelene (şi una din capodoperele literaturii române), epopeea **Ţiganiada**, ar fi contaminată ideologic de „iosefinism". Cum Ioan Budai-Deleanu a fost spiritul cel mai înaintat al timpului, teza lui Bogdan-Duică duce la concluzia că ideile celorlalţi cărturari din Transilvania acelei epoci ar fi încă şi mai îndatorate iosefinismului. Părerea aceasta este, după Ion Lungu, absolut neîntemeiată, şi ideea directoare a cărţii sale e tocmai afirmaţia că nu numai Budai-Deleanu, dar nici comilitonii săi mai concilianţi nu se încadrează ideologic în aşa-zisul „iosefinism". Exegetul procedează la validarea ştiinţifică a acestei judecăţi cu deosebită perseverenţă pentru motivul că, deşi G. Bogdan-Duică şi-a modificat, mai tîrziu, aprecierea, radical, ea mai revine chiar şi astăzi în unele studii. Alte momente — pozitive — ale istoriografiei avînd ca obiect Şcoala ardeleană au fost marcate, arată cercetătorul, de „monumentala" operă exegetică „La litterature roumaine a l'époque des lumieres" (1945) a lui D. Popovici, de „magistrala sinteză" despre **Supplex Libellus Valachorum** (1948, ed. II, 1967) a acad. David Prodan, de citata lucrare a lui L. Blaga, cărora li-se adaugă numeroase studii mai recente. Preluînd, nu fără un minuţios examen critic, ideile de bază din operele citate, cărora le aduce completări şi nuanţări, unora şi corective, Ion Lungu demonstrează cu ajutorul lor — conjugat cu concluzii scoase din meticuloase analize proprii — inconsistenţa acelor teze, susţinute de indiferent cine (savanţi străini contemporani cu învăţaţii ardeleni din sec. XVIII, savanţi şi publicişti de mai tîrziu, inclusiv de astăzi, străini şi români), care, cu intenţie sau fără, minimalizează fie însemnătatea istorică, fie valoarea ştiinţifică a demersurilor celor ce au creat Şcoala ardeleană. Exegetul nu trece cu vederea nici una dintre erorile cărturarilor transilvăneni şi stabileşte cu maximă rigoare limitele orizontului lor filosofico-ideologic. Le studiază însă toate manifestările în contextul istorico-social şi cultural-ideologic al epocii, confruntînd ideile lor cu marile curente de gîndire contemporane, şi judecîndu-le în consecinţă, neaducîndu-le reproşuri pentru inadvertenţe ce sînt proprii chiar şi celor mai înaintate concepţii despre lume şi viaţă premarxiste. Erorile de ordin istoric sau lingvistic ale corifeilor Şcolii ardelene sînt, şi ele, explicate — parţial — prin stadiul la care respectivele discipline se găseau la vremea aceea. Elucidînd sistematic raporturile iluminismului transilvan cu mişcările europene de idei ale epocii („Aufklärung"-ul, filosofia iluministă franceză etc.) după ce, în prealabil, reface tabloul vieţii ardelene din sec. XVIII, relevînd poziţia cărturarilor români (precursori şi reprezentanţi ai „Renaşterii") în problemele majore ale timpului (naţională, ţărănească, religioasă), ca şi atitudinile lor faţă de răscoala lui Horea, monografia analizează concepţiile „luminătorilor" de peste munţi diferenţiat şi în evoluţia lor. Ion Lungu deosebeşte în interiorul Şcolii ardelene două orientări: una moderată, reformistă (totuşi, nu reductibilă la „iosefinism"), susţinută de S. Micu, Petru Maior şi Ioan Piuariu Molnar (între alţii), alta radicală, „pătrunsă de ecoul pozitiv al răscoalei lui Horea şi de ideile revoluţiei franceze", precursoare a democraţiei revoluţionare din 1848, animată de Ioan Budai-Deleanu şi numărînd printre reprezentanţi pe Paul Iorgovici, pe Ioan Monorai, după un timp şi pe Gh. Şincai. Punctele de vedere ale celor numiţi n-au fost identice nici în ceea ce priveşte concepţia despre formarea poporului român şi a limbii sale, chiar şi în opera unuia şi aceluiaşi autor există inconsecvenţe şi contradicţii. Relevînd, firesc, deosebirea notorie dintre teza Micu-Şincai, care derivă (eronat) limba română din latina clasică, şi teza Maior, potrivit căreia la baza limbii române se găseşte latina populară, cercetătorul semnalează şi pune în valoare ideile **Cronicii** lui Şincai, argumentele din care reiese că populaţia autohtonă a continuat să existe şi după transformarea Daciei în provincie romană.

Lucrare avînd ca obiect de analiză scrieri cu caracter ştiinţific, multe traduse, şi urmărind elucidarea unor chestiuni de ordin istoric, filosofic, lingvistic controversate, operînd prin urmare confruntări de texte, verificări de tot felul, colaţionări etc. **Şcoala ardeleană** nu e, desigur, o carte scrisă cursiv. Pe alocuri e chiar — inevitabil — foarte aridă. Ea are însă meritul — esenţial — de a supune întregul dosar al Şcolii ardelene unui control ştiinţific riguros, căutînd să dea o imagine de maximă exactitate a acestei mişcări. A stabili dacă Ion Lungu a spus în toate problemele dezbătute ultimul cuvînt, aceasta e sarcina specialiştilor, şi, de altfel, în ştiinţă nu prea există ultimul cuvînt. Fapt e că **Şcoala ardeleană** descrie minuţios şi interpretează de pe poziţiile gîndirii ştiinţifice de azi toate scrierile iluministilor ardeleni, editate şi manuscrise.

Dumitru MICU

NOUTĂŢI LA „ELECTRECORD"

Casa de discuri „Electrecord" va pune, în cursul lunii septembrie, la dispoziţia iubitorilor de muzică şi teatru numeroase înregistrări. Amatorii muzicii de cameră, de exemplu, vor găsi printre noutăţile discografice ale lunii un L.P. al cvartetului bucureştean „Musica Nova" cu lucrări semnate de Dan Constantinescu, Ştefan Niculescu, Octavian Nemescu şi Nicolae Brinduş. Arta dramatică, la rîndul său, va fi reprezentată în magazinele de discuri printr-un medalion consacrat actriţei Irina Răchiteanu, care va cuprinde atît scene din piese ale repertoriului clasic românesc şi universal, cît şi un recital de versuri.

„Solişti ai Operei maghiare din Cluj-Napoca" este titlul unui alt disc ce conţine fragmente din opere de Verdi, Gounod, Mozart, Bizet, Leoncavallo, Ceaikovski şi Puccini.

Numeroşii amatori ai muzicii populare vor putea procura discuri ale unor apreciaţi cîntăreţi, ca Tică Sorescu, Dumitru Miuţă, Gheorghe Berian, Titiana Mihail, Valeria Colovoară, precum şi înregistrări ale unor ansambluri folclorice, ca taraful comunei Mavrodin, judeţul Teleorman, şi orchestra Benone Damian.

În domeniul muzicii uşoare, amintim discurile cu melodii de Valenţiu Grigorescu şi cele ale soliştilor Margareta Pîslaru şi Sergiu Zagardan. Deosebit de interesant se anunţă şi L.P.-ul cu 12 înregistrări din repertoriul cîntăreţei americane Mahalia Jackson.

„Electrecordul" continuă, de asemenea, difuzarea seriei de casete cu imprimări ale Ioanei Radu — romanţe şi muzică populară, şi ale Mariei Cornescu — muzică populară.

(Agerpres)

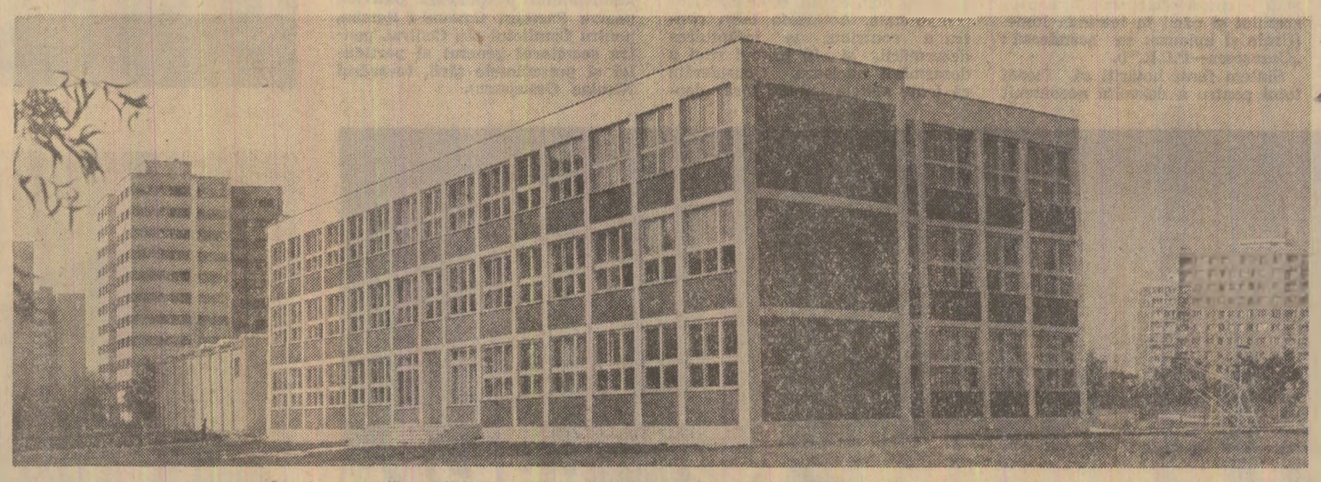

Şcoala generală nr. 154 din cartierul bucureştean Drumul Taberei, în noul an de învăţămînt

Foto: S. Cristian

Filme didactice

Cele 40 de filmoteci judeţene şi din municipiul Bucureşti vor pune la dispoziţia şcolilor, în noul an de studii, peste 300 titluri de filme didactice. Realizate de Institutul de artă teatrală şi cinematografică „I. L. Caragiale" şi Studioul cinematografic „Alexandru Sahia", acestea sprijină elevii — prin imagini sugestive şi scurte comentarii — în dobîndirea unei temeinice pregătiri de specialitate. Filmele abordează o problematică variată, atît în domeniul fizicii, chimiei, biologiei, cît şi al literaturii, artei, ştiinţelor sociale. Sînt în curs de elaborare încă 30 noi titluri de asemenea pelicule pe care şcolile le vor primi în intervalul 1978—1979.

În cadrul aceloraşi preocupări, subliniem că o selecţie de filme didactice româneşti va participa la apropiatul Festival internaţional al filmului didactic, care se va desfăşura la Brno, între 30 octombrie şi 5 noiembrie. La ediţia precedentă, care a avut loc în acelaşi oraş, trei din filmele didactice care au reprezentat culorile patriei au fost distinse cu „Placheta de aur".

cinema

● **Revanşa**: PATRIA — 9; 11,15; 13,30; 15,45; 18; 20,15. BUCUREŞTI — 8,45; 11; 13,15; 15,45; 18,15; 20,45. FAVORIT — 9; 11,15; 13,30; 15,45; 18; 20,15. GRĂDINA DINAMO — 19,15.

● **Al treilea jurămînt** (ambele serii): PALATUL SPORTURILOR ŞI CULTURII — 18.

● **Orchestra ambulantă**: SCALA — 9; 11,15; 13,45; 16; 18,30; 20,45. CAPITOL — 9; 11,15; 13,30; 15,45; 18,15; 20,30, la grădină — 19,30.

● **Plopii de la marginea satului**: TIMPURI NOI — 9; 11,15; 13,30; 15,45; 18; 20.

● **Capcana din munţi**: LUCEAFĂRUL — 9; 11,15; 13,30; 16; 18,15; 20,30, la grădină — 19,30. FESTIVAL — 9; 11,15; 13,30; 16; 18,15; 20,30. EXCELSIOR — 9; 11,15; 13,30; 15,45; 18; 20,15.

● **Melodii, melodii**: CENTRAL — 9,15; 11,30; 13,45; 16; 18; 20. LIRA — 15,30; 18; 20, la grădină — 20.

● **Soţul meu**: FEROVIAR — 9; 11,45; 14,30; 17,15; 20. GLORIA — 8,45; 11,45; 14,15; 17,15; 20. MODERN — 9; 12; 16; 20, la grădină — 19,30.

● **Avaria**: MELODIA — 9; 11,15; 13,30; 16; 18,15; 20,30. FLAMURA — 11,15; 13,30; 15,45; 18; 20.

● **Matelaş giscarul**: FLAMURA

● **Tentacule**: VICTORIA — 9; 11,15; 13,30; 15,45; 18; 20,15.

● **Program de desene animate** — 9,30; 10,30; 11,30; 12,30; 13,30. Septembrie — 15; 17,45; 20,15: DOINA.

● **O fată aproape cuminte**: GRIVIŢA — 9; 11,15; 13,30; 15,45; 18; 20,15.

● **Întoarcerea proscrişilor**: MIORIŢA — 9; 11; 13,15; 15,30; 17,45; 20.

● **De partea cealaltă a oglinzii** (în cadrul „Zilelor filmului din R. P. Bulgaria"): EFORIE — 9; 11,15; 13,30; 16; 18,15; 20,30.

● **Fata care vinde flori** (în cadrul „Zilelor filmului din R.P.D. Coreeană"): CINEMA STUDIO — 10; 12,30; 15; 17,30; 20.

● **Corsarul din insulă**: VOLGA — 9; 11,15; 13,30; 16; 18,15; 20,15. AURORA — 9; 11,15; 13,30; 15,45; 18; 20,15, la grădină — 19,15. TOMIS — 9; 11,15; 13,30; 15,45; 18; 20,15, la grădină — 19,15.

● **Împuşcături sub clar de lună**: DACIA — 9; 11,15; 13,30; 15,45; 18; 20.

● **Visul roz**: BUCEGI — 9; 11; 13; 15,30; 17,30; 19,45.

● **Incredibilele aventuri ale unor italieni în Rusia**: GRĂDINA BUCEGI — 19,30.

● **Umbra păsării în zbor**: DRUMUL SĂRII — 16; 18; 20.

● **Gentleman Jim**: FERENTARI — 10,30; 12,45; 15; 17,15; 19,30.

● **Colonel în rezervă**: GIULEŞTI — 9; 11; 13,15; 15,30; 17,45; 20.

● **Pentru patrie**: PACEA — 15; 19.

● **Brigada specială**: FLOREASCA — 15,30; 18; 20.

● **Un comisar acuză**: COTROCENI — 9; 11,15; 13,30; 15,45; 18; 20.

● **Nimeni nu aleargă mereu**: BUZEŞTI — 9; 11,15; 13,30; 15,45; 18; 20,15, la grădină — 19,30.

● **Trepte pe cer**: VIITORUL — 17,45; 20.

● **Obeliscul**: POPULAR — 16; 18.

● **Pintea**: MUNCA — 9; 11,15; 13,30; 15,45; 18; 20.

● **Guerilla**: COSMOS — 16; 18; 20.

● **Un pod prea îndepărtat**: FLACĂRA — 9; 12,30; 16; 19,30, la grădină — 19.

● **Cu stele în păr şi lacrimi în ochi**: ARTA — 9; 11,15; 13,30; 15,45; 18; 20.

● **A dispărut o fată**: PROGRESUL — 16; 18; 20.

● **Piraţii din metrou**: GRĂDINA ARTA — 20.

● **Evadatul**: GRĂDINA FESTIVAL — 19.

● **Mark poliţistul la Genova**: GRĂDINA PARC-HOTEL — 19,30.

● **Jandarmul la plimbare**: GRĂDINA TITAN — 19,45.

teatre

● C.C.E.S. (la Sala Palatului): **Spectacol extraordinar susţinut de Ansamblul artistic naţional „DJOLIBA" din Republica Guineea** — 20.

● Teatrul Naţional Bucureşti (sala mică): **Romulus cel Mare** — 19,30.

● Filarmonica „George Enescu" (Rotonda Ateneului): **Spectacol de sunet şi lumină „Mică schubertiadă" de Theodor Drăguiescu urmat de un recital vocal-instrumental** — 19,30.

● Teatrul Giuleşti (la Teatrul de vară Herăstrău): **Hotel „Zodia gemenilor"** — 19,30.

● Teatrul evreiesc de stat: **Munis** — 19,30.

● Teatrul „Ion Creangă": **Scufiţa cu trei iezi** — 10.

● Ansamblul artistic „Rapsodia română": **Bun venit la Rapsodia** — 18,30.

● Teatrul „Tăndărică" (la Şcoala generală 166, bd. Constructorilor): **O poveste cu cintec** — 10, (la Liceul pedagogic din Drumul Taberei): **Fata babei şi fata moşneagului** — 18.

INFORMAŢII

Tovarăşul Gheorghe Rădulescu, membru al Comitetului Politic Executiv al C.C. al P.C.R., viceprimministru al guvernului, a primit, miercuri după-amiază, pe Renato dell'Andro, membru al Consiliului Naţional al Partidului Democrat-Creştin, subsecretar de stat la Ministerul Justiţiei din Italia, care se află într-o vizită în ţara noastră.

În timpul întrevederii au fost relevate bunele relaţii statornicite între ţările şi popoarele noastre şi au fost abordate aspecte privind dezvoltarea în continuare a colaborării şi cooperării, pe multiple planuri, dintre România şi Italia.

La întrevedere au participat tovarăşii Constantin Stătescu, ministrul justiţiei, precum şi Ernesto Mario Bolasco, ambasadorul Italiei la Bucureşti.

★

Miercuri dimineaţă, Ştefan Andrei, ministrul afacerilor externe, l-a primit pe Delfin R. Garcia, noul ambasador extraordinar şi plenipotenţiar al Republicii Filipine în Republica Socialistă România, în legătură cu apropiata prezentare a scrisorilor de acreditare.

★

Între 5 şi 7 septembrie 1978, o delegaţie din Republica Panama, condusă de ambasadorul Pedro Brin Martinez, director în Ministerul Relaţiilor Externe, a efectuat o vizită în România.

Delegaţia a fost primită de tovarăşul Ştefan Andrei, ministrul afacerilor externe al Republicii Socialiste România, precum şi de tovarăşul Constantin Niţă, ministru secretar de stat la Ministerul Comerţului Exterior şi Cooperării Economice Internaţionale.

Delegaţia a purtat convorbiri la M.A.E. şi M.C.E.C.E.I. cu privire la dezvoltarea pe multiple planuri a relaţiilor economice, politice, cultural-ştiinţifice dintre cele două ţări.

În timpul vizitei a fost semnat Acordul de colaborare în domeniile învăţământului, ştiinţei şi culturii între Guvernul Republicii Socialiste România şi Guvernul Republicii Panama.

★

Noul ambasador al Republicii Arabe Yemen în Republica Socialistă România, Saleh Ali Al-Ashwal, a depus, miercuri dimineaţa, o coroană de flori la Monumentul eroilor luptei pentru libertatea poporului şi a patriei, pentru socialism.

★

Cu prilejul Zilei naţionale a Braziliei, miercuri după-amiază a avut loc în Capitală o manifestare culturală organizată de Institutul român pentru relaţiile culturale cu străinătatea. Cu acest prilej, ziaristul Valentin Păunescu a împărtăşit impresii din Brazilia, după care a fost prezentat un film documentar brazilian.

Au participat reprezentanţi ai Ministerului Afacerilor Externe, oameni de cultură şi artă, un numeros public.

Au fost prezenţi Carlos Dos Santos Veras, ambasadorul Republicii Federative a Braziliei la Bucureşti, membri ai ambasadei.

(Agerpres)

GALA FILMULUI DIN R.P.D. COREEANĂ

Sub auspiciile Consiliului Culturii şi Educaţiei Socialiste, în Capitală a fost inaugurată, miercuri seara, „Săptămîna filmului din R.P.D. Coreeană" — manifestare organizată cu prilejul celei de-a 30-a aniversări a creării Republicii Populare Democrate Coreene. La spectacolul de gală a fost prezentat filmul artistic „Omul pe care nu trebuie să-l uităm", reprezentînd o emoţionantă reconstituire a figurii unui patriot coreean, care, prin faptele sale curajoase din timpul războiului din 1951—1953, şi-a înscris numele în galeria eroilor naţionali pentru apărarea patriei şi a libertăţii poporului coreean prieten.

La spectacol au participat Dumitru Ghişe, vicepreşedinte al Consiliului Culturii şi Educaţiei Socialiste, Constantin Oancea, adjunct al ministrului afacerilor externe, reprezentanţi ai Asociaţiei de prietenie româno-coreene, oameni de artă şi cultură, un numeros public.

Au fost prezenţi Sin In Ha, ambasadorul R.P.D. Coreene la Bucureşti, membri ai ambasadei, precum şi o delegaţie de cineaşti coreeni care ne vizitează ţara. Au luat, de asemenea, parte şefi de misiuni diplomatice acreditaţi în ţara noastră, alţi membri ai corpului diplomatic.

★

Programul „Săptămînii filmului din R.P.D. Coreeană" mai cuprinde peliculele artistice „Fata care vinde flori", „Linia de înaltă tensiune", „Ţăranul erou", „Soarta Aurei şi Argentinei", „Aripi puternice" şi „M-aţi confundat", care vor fi proiectate pe ecranele unor cinematografe din Bucureşti, Craiova, Tg. Jiu şi Deva.

(Agerpres)

CRONICĂ

Prin Decret prezidenţial, tovarăşul Nicolae Nicolaescu a fost eliberat din funcţia de ministru al sănătăţii.

tv

PROGRAMUL 1

15,30 Muzică populară instrumentală. În jurul orei 16,00 **Transmisiune directă de la Brăila: adunarea populară organizată cu prilejul vizitei de lucru a tovarăşului Nicolae Ceauşescu, secretar general al Partidului Comunist Român, preşedintele Republicii Socialiste România, în judeţul Brăila**
18,00 Muzică populară instrumentală
18,15 Corespondenţii judeţeni transmit...
18,30 Stegar al demnităţii. Cîntă corul Regionalei C.F.R. Bucureşti. Dirijor Traian Buhlea
18,50 Reportaj pe glob. Brazilia
19,05 Film serial pentru copii: Sindbad marinarul. Episodul 5
19,30 Telejurnal
20,20 La ordinea zilei în economie. Construcţii suple, ieftine, durabile. Anchetă despre folosirea pe şantiere a unor soluţii constructive şi a unor materiale de construcţii noi, care reduc consumurile de metal şi ciment şi în general costurile investiţiilor
20,35 Ora tineretului
21,10 Film artistic: Tînăra directoare. Premieră pe ţară. Producţie a studiourilor din R.P.D. Coreeană. Regia: Kim Dok Gyli. Cu: Kim Ok Hui, Ryong Rin, Hwang Min
22,40 Telejurnal

PROGRAMUL 2

20,20 Concert Beethoven. Interpretează orchestra şi corul Radioteleviziunii. Dirijori: Emanuel Elenescu şi Iosif Conta. În program: Fantezia pentru pian, cor şi orchestră — solist Dmitri Başkirov: Simfonia a VI-a în Fa major
21,25 Telex
21,30 Un fapt văzut de aproape — reportaj
21,50 Muzică uşoară interpretată de: Ana Ciobanu, Adrian Romcescu şi Grupul Studio 8
22,10 Emisiune de ştiinţă. Calcularea... vremii probabile
22,35 Închiderea programului

vremea

Timpul probabil pentru zilele de 8, 9 şi 10 septembrie. În ţară: Vreme în general instabilă, cu cerul temporar noros. Vor cădea ploi locale, care vor avea şi caracter de aversă, însoţite de descărcări electrice, mai frecvente în vestul şi nordul ţării, precum şi în zonele de munte. Vînt moderat, cu intensificări locale de scurtă durată în sud-vest şi în zona de munte, predominînd din sectorul vestic. Temperatura în uşoară scădere. Minimele vor fi cuprinse între 6 şi 16 grade, izolat mai coborîte în estul Transilvaniei, iar maximele între 16 şi 26 de grade. **În Bucureşti:** Vreme uşor instabilă, cu cerul schimbător. Ploaie de scurtă durată. Vînt moderat. Temperatura în scădere uşoară.

SĂRBĂTOAREA NAŢIONALĂ A BRAZILIEI

Excelenţei Sale
Domnului general ERNESTO GEISEL
Preşedintele Republicii Federative a Braziliei

BRASILIA

Aniversarea proclamării independenţei de stat a Republicii Federative a Braziliei îmi oferă plăcutul prilej de a vă transmite, în numele poporului român şi al meu personal, felicitări cordiale şi cele mai bune urări de fericire, de progres şi prosperitate poporului brazilian prieten.

Îmi exprim convingerea că relaţiile de prietenie şi colaborare rodnică statornicite între România şi Brazilia vor continua să se dezvolte în folosul celor două popoare ale noastre, al cauzei păcii şi înţelegerii internaţionale.

NICOLAE CEAUŞESCU
Preşedintele
Republicii Socialiste România

Poporul brazilian aniversează astăzi împlinirea a 156 de ani de la proclamarea independenţei naţionale, act care a marcat sfîrşitul a trei secole de dominaţie colonială şi începutul existenţei de sine stătătoare a întinsei ţări a Amazoanelor.

Ţară cu un imens potenţial economic, datorită îndeosebi resurselor naturale pe care le posedă, Brazilia s-a angajat în ultimele decenii pe calea lichidării disparităţilor existente între diferitele regiuni ale sale, a lichidării monoculturii, concentrîndu-şi eforturile în direcţia creării unei economii moderne, diversificate şi echilibrate. În acest cadru se înscriu programele concepute pentru includerea în circuitul vieţii economice a peste cinci milioane de hectare de teren agricol, măsurile luate pentru crearea infrastructurii şi dotărilor necesare realizării unei agriculturi în pas cu noile cerinţe ale ştiinţei şi tehnicii.

Măsurile adoptate în domeniul agriculturii, ca şi cele privind exploatarea resurselor minerale şi hidraulice urmăresc să permită crearea bazei necesare consolidării şi modernizării industriei naţionale. Cel de-al doilea plan naţional de dezvoltare a prevăzut investiţii importante în sectorul industriei grele, al construcţiilor de maşini, avîndu-se în vedere o repartizare mai judicioasă a obiectivelor industriale pe teritoriul ţării. Prin implantarea unor mari obiective industriale în statul Minas Gerais este în curs de constituire un puternic triunghi industrial, avînd ca vîrfuri Sao Paulo, Rio de Janeiro, Belo Horizonte. Un alt pol al dezvoltării se află în Salvador-Bahia, cu complementari în Recife, tinzîndu-se şi aici la crearea unui triunghi industrial al regiunii sud-est.

În cadrul acestui amplu proces, un loc important îl ocupă programele iniţiate în domeniul transporturilor terestre şi pe apă, cu o preocupare specială pentru dezvoltarea reţelei feroviare. Programul construcţiilor în ce priveşte căile ferate are ca unitate-etalon magistrala de oţel ce va lega principala regiune siderurgică a ţării (Volta Redonda) cu Belo Horizonte şi Sao Paulo, care în prima etapă va avea o capacitate de trafic de 55 de milioane de tone.

Poporul român urmăreşte cu simpatie eforturile constructive ale poporului brazilian, de care se simte legat prin afinităţi de limbă şi cultură, prin similitudinea unor preocupări legate de accelerarea dezvoltării economice. Bunele raporturi reciproce stabilite de-a lungul vremii între cele două ţări şi popoare au cunoscut un moment de importanţă istorică cu prilejul vizitei oficiale în Brazilia a preşedintelui Nicolae Ceauşescu, în iunie 1975. Convorbirile şi înţelegerile la care s-a ajuns cu acel prilej, documentele semnate au deschis perspective ample intensificării relaţiilor de colaborare româno-braziliene, potrivit intereselor celor două popoare, intereselor păcii şi progresului în lume.

V. PAUNESCU

25 de ani de la apariţia ziarului „Informaţia Bucureştiului"

Se împlineşte un sfert de veac de la apariţia „Informaţiei Bucureştiului", ziar al Comitetului municipal Bucureşti al P.C.R. şi al consiliului popular al municipiului. În acest răstimp, publicaţia militînd pentru transpunerea în viaţă a politicii Partidului Comunist Român, şi-a consacrat paginile reflectării activităţii creatoare bogate, multilaterale a oamenilor muncii din Capitală în diferitele sfere ale vieţii sociale. Înregistrînd progrese continue, informînd operativ şi diversificîndu-şi tematica, la nivel publicistic mereu în creştere, ziarul şi-a cucerit un cerc larg de cititori, este aşteptat zilnic cu viu interes de cetăţenii Capitalei.

Promovînd experienţa înaintată, combătînd neajunsurile, ziarul se străduieşte să răspundă, la un nivel calitativ superior, exigenţelor înalte pe care partidul le pune în faţa presei, să-şi sporească aportul la stimularea elanului creator al oamenilor muncii din Capitală în lupta pentru realizarea şi depăşirea sarcinilor actualului cincinal, dezvoltarea ştiinţei, culturii şi învăţămîntului, educarea socialistă a cetăţenilor, aplicarea fermă a principiilor eticii şi echităţii socialiste în toate sferele vieţii sociale.

Colectivul redacţiei ziarului „Scînteia" urează colegilor de la „Informaţia Bucureştiului" noi succese în îndeplinirea sarcinii pline de răspundere, de a milita cu consecvenţă pentru înfăptuirea neabătută a politicii partidului pusă în slujba înfloririi patriei socialiste, a bunăstării şi fericirii poporului.

Gamă diversificată de produse

Colectivul Întreprinderii de industrializare a cărnii din Buzău şi-a înscris în programul de acţiune al acestui an o seamă de măsuri menite să asigure creşterea calităţii produselor oferite populaţiei. În acest scop, în secţiile de producţie au fost perfecţionate, cu forţe proprii, utilajele şi instalaţiile de lucru, s-au introdus dispozitive speciale de control al calităţii.

„Concomitent cu preocupările îndreptate spre creşterea calităţii, ne spunea Emil Stoicescu, directorul întreprinderii — muncitorii, maiştrii şi personalul de specialitate şi-au intensificat eforturile pentru găsirea de noi modalităţi tehnico-economice care să ducă la diversificarea mai accentuată a sortimentelor realizate în unitatea noastră. O primă latură a preocupărilor respective a constituit-o lărgirea, sub raport cantitativ, a gamei de produse proaspete, fapt pentru care s-a apelat cu mai multă îndrăzneală la ambalajele din mase plastice. Tot în acest context se înscrie creşterea numărului şi ponderii produselor preambalate oferite magazinelor".

Preocupări similare are şi colectivul secţiei de conserve. Aici, pentru a se asigura lărgirea sortimentelor fabricate, specialiştii în colaborare cu muncitorii cu experienţă îndelungată au pus la punct o serie de maşini şi dispozitive cu grad ridicat de mecanizare, cu ajutorul cărora s-a putut trece la realizarea unor sortimente variate de conserve ce valorifică superior materiile prime rezultate în celelalte secţii ale întreprinderii. În vederea îmbunătăţirii actualului sortiment de produse proaspete, conservate şi a preparatelor din carne, întreprinderea se sprijină pe propunerile şi sugestiile oamenilor muncii consemnate sau adresate magazinului propriu de prezentare şi desfacere, ca şi pe cele formulate de cetăţeni la marile unităţi comerciale din judeţ.

Mihai BĂZU
corespondentul „Scînteii"

Staţiunile de odihnă vă invită

În luna septembrie vă puteţi petrece un concediu de odihnă sau o minivacanţă de neuitat în staţiunile Sinaia, Predeal, Buşteni, Tuşnad, Borsec, Stîna de Vale, Durău, Semenic, Crivaia, Borşa ori Izvoarele.

● Cazare în hoteluri cu înalt nivel de dotare şi confort (în camere cu două paturi şi baie pentru sejur de peste 3 zile).
● Masa se asigură în restaurante moderne.
● Servicii suplimentare în principalele staţiuni.
● Piscină, saună, excursii cu autocar şi minicar, jocuri mecanice, drumeţii montane, telecabină, telescaun, seri distractive, discotecă.

Posesorii biletelor beneficiază de reducere la tariful de transport pe C.F.R.

Procurarea biletelor se face prin oficiile judeţene de turism sau la dispeceratele de cazare din staţiuni.

MARAMUREŞ

Tehnologii eficiente pentru valorificarea superioară a masei lemnoase

În cadrul programului de măsuri elaborat de Comitetul oamenilor muncii de la I.F.E.T. Vişeu de Sus, judeţul Maramureş, în vederea creşterii gradului de valorificare superioară a masei lemnoase şi sporirii productivităţii muncii, a fost încheiat primul bilanţ al aplicării unor tehnologii noi, moderne şi eficiente. Dispunînd de utilaje corespunzătoare — inclusiv de tractoare articulate forestiere, care asigură un grad mai înalt de mecanizare a lucrărilor din parchetele de exploatare — forestierii din Vişeu au introdus platforme mecanizate de preindustrializare. Prin exploatarea arborilor cu coroană lemnul de dimensiuni mai mici poate fi valorificat mai uşor pentru lucru decît atunci cînd fasonarea se făcea la locul doborîrii. Procentul de lemn de lucru la fag a crescut, pe această cale, de la 77,4 la sută la 82,8 la sută. Totodată, se reduce efortul fizic al oamenilor şi creşte productivitatea muncii. La fabrica de cherestea a unităţii s-a aplicat o tehnologie nouă, de mare eficienţă economică. Este vorba de debitarea pe calote, tehnologie realizată pe seama mecanizării integrale a sortării cherestelei cu ajutorul unui sistem de transportoare; toate instalaţiile sînt concepute şi confecţionate cu mijloace proprii, prin autodotare de colectivul fabricii. Noua tehnologie are ca efect reducerea la jumătate a pierderilor de material lemnos faţă de cazul folosirii metodelor clasice. Procedeul duce şi la sporirea indicelui produselor de calitate superioară, care s-a ridicat de la 49 la sută la 51,1 la sută. În urma aplicării tehnologiilor noi din programul elaborat în acest sens s-a înregistrat o creştere a productivităţii muncii la fabrica de cherestea de 15,5 la sută.

(Gheorghe Susa).

● SPORT ● SPORT ● SPORT ● SPORT ● SPORT ● SPORT

Finala campionatului republican la scrimă (juniori mari)

La Satu Mare s-a încheiat finala campionatului republican la scrimă (juniori mari) pe echipe şi individual. Întrecerile la probele individuale au contat şi pentru finala competiţiei de masă „Daciada". Titlurile de campioane republicane au fost cîştigate de echipele: sabie — Şcoala sportivă Slobozia; floretă masculin — Viitorul Bucureşti; floretă feminin — C.S. Satu Mare; spadă — C.S. Satu Mare.

La individual, campionii republicani şi cîştigători ai „Daciadei" sînt: la sabie — Florin Păunescu (Progresul-Bucureşti); floretă masculin — Orban Csaba (Crişul-Oradea); floretă feminin — Hochdorber Otilia (C.S. Satu Mare); spadă — Bodoczi Nicolae (C.S. Satu Mare).

„Cupa CIBO" la ciclism

Cursa ciclistă internaţională **„Cupa CIBO"**, desfăşurată în împrejurimile Braşovului s-a încheiat cu victoria rutierului român Mircea Romaşcanu (Dinamo), urmat în clasamentul general de Teodor Drăgan (Olimpia Bucureşti) la 47", Ion Cojocaru (Steaua) la 49" şi D. Kledzien (R. D. Germană) la 1'09". Ultima etapă, Braşov — Sinaia şi retur (106 km), a revenit lui P. Bormann (R.D.G.) în 2h38'15".

ÎN CÎTEVA RÎNDURI

● **În cadrul concursului internaţional desfăşurat la Frankfurt pe Main, atleta română Natalia Mărăşescu, medaliată cu argint la recentele campionate europene de la Praga, a cîştigat proba feminină de 1 500 m,** fiind cronometrată cu timpul de 4'10". Pe locul doi s-a clasat coechipiera sa Maricica Puică — 4'11"1/10.

● Comisia executivă a C.I.O. a hotărît în unanimitate să confirme Los Angeles drept gazdă a celei de-a 23-a Olimpiade de vară.

● **Campionatul mondial feminin de volei** a luat sfîrşit aseară la Leningrad cu succesul selecţionatei Cubei, care a învins în finală cu 3—0 (15—7, 15—9, 15—10) reprezentativa Japoniei. În meciul pentru locul trei, echipa U.R.S.S. a întrecut cu scorul de 3—1 (15—2, 15—7, 11—15, 15—9) formaţia Coreei de Sud.

Rezultate înregistrate în turneul pentru locurile 5—8: R. P. Chineză—R. D. Germană 3—2; S.U.A.—Brazilia 3—0.

● Proba de 3 000 m obstacole din cadrul **concursului internaţional de atletism desfăşurat aseară la Helsinki** a fost cîştigată de sportivul român Paul Copu, cronometrat cu timpul de 8' 31". Pe locul doi s-a clasat Vasile Bichea — 8'31"2/10, iar pe locul trei a sosit finlandezul Tapio Kantanen — 8'40"6/10. Alte rezultate: 200 m plat femei: Marita Koch (R.D.G.) — 22"76/100; 200 m plat bărbaţi: Jukka Sulalampi (Finlanda) — 21"10/100; disc bărbaţi: Schmidt (R.D.G.) — 67,36 m; 1 500 m plat femei: Grete Waitz (Norvegia) — 4'11"2/10.

● **Competiţia internaţională de pentatlon modern „Cupa Olimpia"**, desfăşurată în Capitală, a fost cîştigată de concurentul sovietic Nikolai Dosîmbetov (R.S.S. Kazahă) — 5 423 puncte, secundat de Ştefan Cozma (Olimpia Bucureşti) — 5 305 puncte. Clasamentul pe echipe: 1. R.S.S. Kazahă; 2. Olimpia Bucureşti; 3. Ujpest Dozsa Budapesta. Ultima probă — crosul — a revenit lui Sandor Tomasevics, urmat de Serghei Trepazov şi Ştefan Cozma.

● Ieri, la Cîmpina, s-au întîlnit **într-un meci amical de fotbal selecţionatele de juniori ale României şi Bulgariei**, victoria revenind cu scorul de 1—0 tinerilor fotbalişti români.

● Ieri, pe stadionul Giuleşti din Capitală, **în competiţia de fotbal „Cupa de toamnă"**, Sportul studenţesc a învins cu scorul de 1—0 (0—0) selecţionata divizionarelor C din Bucureşti, iar Rapid a întrecut pe Progresul Vulcan cu 3—1 (1—0). Finala Rapid — Sportul studenţesc va avea loc la 12 septembrie pe acelaşi stadion.

Arta mare, umanistă izvorăşte din creaţia poporului

(Urmare din pag. I)

ceva din problemele umane ale epocii de mari prefaceri în care trăiesc, procesele desfăşurate în conştiinţe, năzuinţa transpusă în munca plină de abnegaţie a camenilor de a face viaţa mai frumoasă, mai demnă, mai liberă, mai plină de mari valenţe umane. Literatura şi arta au puterea de a îmbogăţi sensibilitatea şi gîndirea, sugerîndu-le o anumită viziune a omului şi a rostului său în lume, obiectivul lor fundamental fiind crearea unei imagini a vieţii, a unui fragment de viaţă capabil să sugereze sentimentul totalităţii vieţii. Poezia lirică dezvăluie bogăţia şi multiplicitatea capacităţii sensibilităţii umane de a recepta şi interpreta realitatea exterioară şi interioară, excepţionala rezonanţă senzorială cu care omul e capabil să trăiască şi să-şi proiecteze în vise, în planuri, în speranţe şi idealuri existenţa şi nenumăratele ei interferenţe cu celelalte existenţe, cu natura, cu istoria, marea complexitate a trăirilor, sentimentelor, senzaţiilor şi ideilor oamenilor. Poezia epică şi cea dramatică — pentru a folosi conceptele poeticii clasice — dezvăluie, la rîndul lor, sensuri şi semnificaţii generale ale existenţei sesizate în conştiinţe şi vieţi individuale, oferind oamenilor „modele" ale propriei lor măreţii. Opera literară dezvăluie concret, fără ostentaţie şi teoretizare, capacitatea omului dintr-o anumită epocă şi societate de a fi măreţ sau abject, de a-şi lumina viaţa cu dreptatea şi adevărul sau de a cădea în injustiţie şi minciună. Ea se străduieşte să descopere cum şi pe ce căi se poate realiza marele potenţial de creaţie, de abnegaţie şi de măreţie din om. Tocmai în aceste trăsături definitorii rezidă marea semnificaţie etică a literaturii şi importanţa ei politică atît de stăruitor subliniată de clasicii socialismului ştiinţific. Şi tocmai folosirea acestui potenţial al literaturii pentru zugrăvirea mersului omului contemporan spre omul autentic şi măreţ al imperiului libertăţii sau, dimpotrivă, pentru făurirea unei imagini fragmentate, înjositoare, a omului alienat şi prezentarea alienării caracteristice capitalismului ca destin implacabil şi inevitabil al omului, integrează literatura printre cele mai eficiente arme ale confruntărilor ideologice din lumea contemporană.

În această perspectivă putem constata, cred, fără nici o ezitare că prin cele mai valoroase, mai realizate şi mai caracteristice opere ale ei literatura noastră de astăzi participă cu vigoare la confruntările de care vorbim, oferind imaginea unei societăţi care asigură un cimp larg de afirmare potenţialului creator al tuturor membrilor ei, a unei ţări mîndre de libertatea şi independenţa sa şi capabilă să le folosească pentru făurirea treptată a unor oameni pentru care participarea demnă şi creatoare la efortul de construire a propriei lor vieţi mai bune şi mai bogate în conţinut nobil este suprema mîndrie. Şi tocmai în aceasta se manifestă mai viguros şi mai convingător potenţialul literaturii noastre de a participa la confruntările ideologice din lumea contemporană, oferind cititorilor „modele" umane capabile să-i convingă că existenţa nu e o tristă aventură a luptei solitare şi tragice pentru avere, plăcere şi putere într-o societate impregnată de egoism, de duşmănie între oameni, de nepăsare şi de dispreţ, ci o dezvăluire şi afirmare treptată şi plină de satisfacţii a capacităţii creatoare a fiecărui membru al societăţii, conturarea adeseori anevoioasă, dar certă a unor relaţii de solidaritate şi întrajutorare între oameni, o armonizare tot mai efectivă a intereselor generale cu cele particulare.

Acest potenţial al literaturii noastre constituie, de altfel, temeiul preţuirii îndreptăţite de care ea se bucură în societatea noastră socialistă.

PENTRU RIDICAREA ŞTACHETEI ATLETISMULUI NOSTRU

se cere muncă, multă muncă la antrenamente, o pregătire ştiinţifică modernă, activitate mai intensă în cluburi, asociaţii sportive, şcoli

Desfăşurate la cumpăna ciclului olimpic, recentele Europene atletice de la Praga s-au constituit într-un important moment de referinţă, arătînd exact fiecărei ţări participante ce loc ocupă în ierarhia continentală a acestei discipline sportive de bază şi, mai cu seamă, ce va putea viza la Olimpiada '80. Strict statistic vorbind, din locul al 4-lea ocupat de fete şi locul al 12-lea ocupat de băieţi, ar rezulta o poziţie medie pentru atletismul nostru. Dar dacă ne comparăm cu noi înşine la ediţiile anterioare ale acelceiaşi competiţii europene (în răbojul cărora atletismul românesc s-a înscris cu 6 medalii de aur şi multe altele din celelalte metale preţioase) şi dacă ne gîndim că de data aceasta nimeni dintre reprezentanţii noştri n-a reuşit să-şi adjudece titlul de campion continental — atunci ne dăm seama limpede că **bilanţul la ediţia '78 se situează sub aşteptări, este net nesatisfăcător.** Ceea ce este grav şi criticabil pentru o disciplină sportivă care are la activ 12 medalii olimpice — dintre care 5 de aur!

Din păcate, nu este prima dată cînd se obţine un bilanţ nemulţumitor, **atletismul nostru şi-a dezvăluit slăbiciuni îngrijorătoare încă în 1976, la Olimpiada de la Montreal.** S-a tras atunci semnalul de alarmă, dar se constată acum că nu s-a progresat în acest domeniu, s-a bătut pasul pe loc, de nu cumva s-au făcut paşi înapoi. Vorbind despre cauze, oricine cunoaşte atletismul nostru va aduce în discuţie probleme nevralgice create atît de modul în care se munceşte la nivelul lotului naţional, cît mai ales de modul în care este sprijinită şi alimentată cu elemente tinere de mare talent această disciplină sportivă.

În general, **în atletismul nostru se munceşte puţin pentru realizarea unei pregătiri fizice la nivelul impus de evoluţia explozivă a performanţelor** în mai toate ţările şi în mai toate probele. Cu atît mai criticabilă este această indispoziţie la efortul fizic maxim în cazul atleţilor chemaţi să ne reprezinte culorile în confruntări internaţionale cu sportivi talentaţi care trudesc fără rezerve prin pregătiri dure şi susţinute. Este un fapt cunoscut că puţini, ii numeri pe degete, sînt atleţii noştri fruntaşi care ating volumul sporit de ore de pregătire stabilit prin **Programul aprobat de partid privind dezvoltarea activităţii de educaţie fizică şi sport pe perioada 1976—1980 şi pregătirea sportivilor români în vederea participării la Jocurile Olimpice din 1980.** Iar cei care reuşesc şi o calitate sporită în cadrul acestui volum intensificat de antrenamente sînt şi mai puţini. Or, rigorile marilor competiţii, tot mai aspre şi mai strînse de la an la an, supun concurenţii la încercări şi eforturi cărora nu le pot face faţă cu succes decît dacă au o pregătire fizică fără fisuri, realizată prin multă sudoare, zi de zi.

Pentru ridicarea ştachetei atletismului nostru, pentru realizarea unor performanţe mereu mai înalte, este evident că **se cer substanţial îmbunătăţite, modernizate, stilul şi metodele de lucru ale tehnicienilor.** Fiindcă, trebuie spus, această disciplină olimpică nu duce lipsă de tehnicieni buni în ţara noastră. Este limpede că înalta performanţă nu mai e posibilă azi decît prin **unirea muncii şi priceperii tehnicianului cu cea a cercetătorului ştiinţific şi medicului.** Acest „trio" de specialişti trebuie să lucreze mînă-n mînă, într-o perfectă şi rodnică colaborare, pe baza cunoaşterii minuţioase a capacităţii şi caracteristicilor fiecărui sportiv — colaborare din care să rezulte programe individuale de pregătire, ştiinţific elaborate, cu toate datele obiective ce trebuie luate în consideraţie. Din acest punct de vedere, este necesar să sporească substanţial şi contribuţia cercetării ştiinţifice, a medicinii sportive. Amploarea şi dificultatea problemelor ce le implică cercetarea ştiinţifică în sport, respectiv în atletism, reclamă imperios angajarea în pregătirea olimpică nu numai a cadrelor ce lucrează nemijlocit în acest domeniu, ci a unui **număr mult mai mare de oameni de ştiinţă şi specialişti reputaţi** (biologi, fiziologi, nutriţionişti, psihologi). În acest spirit se impune să fie concepuţi şi sprijinuţi — mult mai calificat şi mai eficient — pe care medicina sportivă este chemată să-l dea. Există multe disponibilităţi în acest sens, oameni de mare valoare în ştiinţă, în medicină — dar, repetăm, unirea efortului lor trebuie să conducă la **programe de pregătire metodică pentru fiecare probă şi pentru fiecare atlet în parte.**

Federaţia de specialitate, tehnicienii din atletism au obligaţia să acţioneze pentru **realizarea integrală** a volumului de antrenament prevăzut. Totodată, au îndatorirea de **a întări munca de educaţie cu sportivii, pentru curmarea definitivă a abaterilor disciplinare,** care şi ele frînează progresul aşteptat şi necesar al atletismului. Ne referim, cum se ştie prea bine, la animozităţile dintre unii atleţi sau atlete ce concurează în cadrul aceloraşi probe, şi nu în ultimul rînd la viaţa nesportivă şi în suferinţă etică a cîtorva sportivi ce-au comis abateri care, dacă respectivii ar fi fost fotbalişti, ar fi făcut să se vorbească mult despre ele şi ar fi fost sancţionate cu usturime.

În acest context, se cuvin amintite şi **defecţiunile calendarului internaţional al fiecărui atlet fruntaş în parte,** ştiut fiind că unii dintre aceştia îşi irosesc forţele în prea multe concursuri amicale, programate peste hotare în perioade care de fapt nu-i avantajează, iar alţii, dimpotrivă, se feresc să-şi măsoare forţele, se pregătesc izolat, formîndu-se o părere nejustificat de optimistă despre potenţialul lor sportiv confruntat — insuficient de concludent — numai cu cronometrul şi centimetrul, departe de tensiunea şi atmosfera întrecerii cot la cot cu adversari valoroşi. Tehnicienii care răspund de pregătirea atleţilor nominalizaţi în lotul olimpic, federaţia de specialitate însăşi au datoria să vegheze ca în permanenţă să se asigure un echilibru perfect în acest domeniu al participărilor internaţionale, astfel încît acestea să concure la ridicarea, nu la degradarea formei sportive a atleţilor.

Se manifestă deci, şi nu de azi de ieri, o seamă de deficienţe la lotul naţional de atletism, ceea ce înseamnă că **de rezultatele internaţionale nesatisfăcătoare se fac răspunzători în primul rînd sportivii în cauză, antrenorii lor şi federaţia respectivă.** În acelaşi timp însă — aşa cum subliniam şi marţi în comentariul nostru critic pe marginea bilanţului la recentele europene — **la regresul atletismului nostru de performanţă îşi aduc „contribuţia" criticabilă şi alţi factori.**

Cluburile şi asociaţiile sportive, aproape fără excepţie, continuă să rămînă mult datoare atletismului. Neglijînd că este vorba de un sport de bază, de un sport cu mare importanţă olimpică, în ultimă instanţă de una dintre cele mai frumoase dintre ramurile sportive cu tradiţie, conducerile cluburilor şi asociaţiile îşi consumă interesul, timpul, chiar şi potenţialul organizatoric şi material cu predilecţie spre jocurile cu mingea, care aduc spectatori şi încasări, secţiile de atletism fiind tratate în multe cazuri ca a cincea roată la căruţă. Se iniţiază şi crosuri sau alte întreceri atletice — cu deosebire, în ultima vreme, în cadrul „Daciadei" — însă în majoritatea cazurilor acestea sînt organizate în pripă, superficial, de dragul realizării unor cifre de participări care să poată fi raportate şi de regulă tot cu iniţiaţi în sport. **Preocuparea cluburilor şi asociaţiilor pentru a depista mereu noi elemente tinere de mare perspectivă pentru una sau alta dintre probele atletice este atît de scăzută încît trec ani şi la nivel naţional nu se iveşte nici un performer de vază.** Or, tocmai la acest nivel trebuie — evident, şi sub impulsul şi cu sprijinul federaţiei — să apară talente, să se realizeze o pregătire fizică şi specială a lor la nivel competitiv. Ceea ce au făcut în acest sens C.N.E.F.S. (pentru întinerirea lotului feminin de canotaj, pentru depistarea tinerilor dotaţi deosebit fizicreşte), Federaţia de fotbal (pentru descoperirea şi selectarea micilor fotbalişti din toate judeţele) trebuie să se facă sistematic, metodic şi ştiinţific şi în atletism.

Şcoala are de asemenea datorii neonorate faţă de sport în general, şi de atletism în special. Ne referim în primul rînd la modul superficial în care decurg multe dintre orele de educaţie fizică prevăzute în programe. Îndeosebi la clasele mici, aceste ore se rezumă adesea la cîteva mişcări uşoare de gimnastică (executate chiar în clasă, în uniforma şcolară, dacă afară e puţin mai frig şi sala de sport e ocupată), la un joc cu mingea nesupravegheat, ori pur şi simplu se sare peste aceste ore atît de necesare, învăţătorii înlocuindu-le cu meditaţii la alte discipline de învăţămînt. Se întîmplă toate acestea exact la nivelul de bază, acolo unde este timpul şi locul cel mai potrivit pentru a-i sădi copilului dragostea de sport şi atracţia spre mişcare în aer liber, pentru a-i crea plăcerea de a fugi mai repede, a sări mai sus, a arunca mai departe. Şcoala noastră este datoare să crească tineri iniţiaţi şi pasionaţi în sport, cu o pregătire fizică generală pe care să se poată grefa apoi pregătirea atletică de specialitate. Numai astfel ne vom putea aştepta să apară noi performeri europeni şi olimpici.

În vederea creşterii răspunderii cluburilor, asociaţiilor, şcolilor şi a organismelor locale de sport pentru promovarea şi dezvoltarea largă a atletismului, pentru depistarea şi atragerea unui mare număr de talente dintre copii şi tineri, **se cere substanţial îmbunătăţită însăşi munca de organizare şi control,** pe care C.N.E.F.S., federaţia, organismele judeţene de sport sînt chemate să o desfăşoare permanent, calificat, eficient. Nici atletismul — ca în general sportul nostru — nu de hotărîri bune duce lipsă, nu de neclaritatea obiectivelor muncii suferă, ci de neîndeplinirea riguroasă a hotărîrilor luate, de insuficienta muncă practică, concretă pe teren. Este deci necesar ca — aşa cum se procedează în economie, în toate sferele vieţii noastre sociale — să se desfăşoare şi în acest domeniu o activitate concretă, mai intensă în unităţile de bază; este necesar ca **activiştii din atletism, din sport în general, să-şi deplaseze locul de muncă din birouri pe teren, unde să organizeze, să îndrume, să conducă şi să controleze efectiv.**

Forurile de specialitate analizează, desigur, în aceste zile toate problemele privind atletismul şi gîndesc măsurile ce se cuvin. Noi ne oprim aici, considerînd că discuţia rămîne deschisă. Pentru că atletismul nostru trebuie ajutat să părăsească pista anonimatului şi să se înscrie definitiv pe pista consacrării internaţionale. Avem toate condiţiile, toate forţele şi capacităţile pentru a realiza aceasta în vederea Olimpiadei din 1980.

Gheorghe MITROI

Cu prilejul celei de-a XXX-a aniversări a creării R. P. D. Coreene

Tovarășul Kim Ir Sen a primit delegația de partid și guvernamentală română

MESAJ DE PRIETENIE FRĂȚEASCĂ ADRESAT DE TOVARĂȘUL NICOLAE CEAUȘESCU

PHENIAN 6 (Agerpres). — Tovarășul Kim Ir Sen, secretar general al Comitetului Central al Partidului Muncii din Coreea, președintele Republicii Populare Democrate Coreene, a primit, la palatul prezidențial din Phenian, delegația de partid și guvernamentală română, condusă de tovarășul Manea Mănescu, membru al Comitetului Politic Executiv al C.C. al P.C.R., prim-ministru al Guvernului Republicii Socialiste România, care participă la manifestările organizate cu prilejul celei de-a XXX-a aniversări a creării Republicii Populare Democrate Coreene.

Din partea tovarășului Nicolae Ceaușescu, secretar general al Partidului Comunist Român, președintele Republicii Socialiste România, tovarășul Manea Mănescu a înmînat, într-un cadru solemn, tovarășului Kim Ir Sen un mesaj de prietenie frățească cu prilejul celei de-a XXX-a aniversări a creării Republicii Populare Democrate Coreene. Tovarășul Nicolae Ceaușescu și tovarășa Elena Ceaușescu au transmis urări de sănătate și fericire tovarășului Kim Ir Sen și tovarășei Kim Săng E, iar poporului coreean prieten — noi succese, prosperitate și fericire.

Mulțumind călduros pentru mesajul frățesc, tovarășul Kim Ir Sen a rugat să se transmită, din partea sa și a tovarășei Kim Săng E, bunului prieten, președintele Nicolae Ceaușescu, precum și tovarășei Elena Ceaușescu un salut cordial, alese urări de sănătate și multă fericire, iar poporului frate român, noi și mari succese pe calea prosperității și progresului.

Președintele Kim Ir Sen a arătat că „prezența delegației române la Phenian — trimisă de marele meu prieten, tovarășul Nicolae Ceaușescu — va face să strălucească și mai mult amplele manifestări organizate cu prilejul sărbătorii naționale a poporului coreean".

Tovarășul Kim Ir Sen a evocat cu multă satisfacție rezultatele deosebit de fructuoase ale vizitei tovarășului Nicolae Ceaușescu și a tovarășei Elena Ceaușescu în R.P.D. Coreeană, din luna mai a acestui an, care a înscris o nouă pagină în istoria relațiilor de prietenie dintre partidele, țările și popoarele coreean și român.

În cursul întrevederii, președintele Kim Ir Sen a subliniat cu multă căldură prietenia care îl leagă de președintele Nicolae Ceaușescu, relațiile frățești dintre partidele, țările și popoarele noastre, dînd o înaltă apreciere raporturilor bilaterale coreeano-române.

După primirea delegației, între tovarășul Kim Ir Sen și tovarășul Manea Mănescu a avut loc o întrevedere, în cadrul căreia s-a procedat la o informare reciprocă asupra problemelor dezvoltării economico-sociale din cele două țări și au fost abordate unele probleme internaționale.

Primirea delegației române și convorbirile s-au desfășurat într-o atmosferă cordială, de caldă prietenie.

La primire au participat tovarășii Li Gion Ok, membru al Comitetului Politic al C.C. al P.M.C., premierul Consiliului administrativ al R.P.D. Coreene, Hă Dam, membru supleant al Comitetului Politic al C.C. al P.M.C., vicepremier, ministrul afacerilor externe.

Din partea română au fost prezenți tovarășii Constantin Nicolae, prim-secretar al Comitetului județean Galați al P.C.R., Paul Marinescu, ambasadorul României la Phenian.

Manifestări culturale românești în Iran

Pe afișul cultural al Teheranului, al altor orașe iraniene, se află înscrise în luna septembrie mai multe manifestări românești — expoziții de artă plastică, de carte și discuri, gale cinematografice, spectacole folclorice — noi expresii ale fructuoaselor relații de colaborare statornicite între România și Iran.

Publicul iranian iubitor de artă va avea prilejul să viziteze la Teheran o mare **expoziție de pictură și sculptură românească contemporană,** *reunind peste 100 de lucrări semnate de Virgil Almășanu, Corneliu Baba, Horia Bernea, Ion Bițan, Boris Caragea, Brăduț Covaliu, Mac Constantinescu, Dimitrie Gavrilean, Dan Hatmanu, Ion Jalea, Ligia Macovei, Ovidiu Maitec, Virgil Mărgineanu, Iulia Oniță, Ion Pacea, Constantin Piliuță, Mircea Ștefănescu, Paul Vasilescu, Ion Vlasiu.*

La fel de reprezentativă este și **expoziția românească de carte de artă și discuri** *din capitala iraniană; ea reunește albume, studii și cercetări monografice consacrate artei românești și universale, precum și recente apariții ale „Electrecordului". Același oraș va găzdui o* **„Săptămînă a filmului românesc"** *în cadrul căreia vor fi prezentate lung metrajele artistice „Osînda", „Septembrie", „E atît de aproape fericirea", „Doctor Poenaru", „Regăsire", „Acțiunea «Autobuzul»" și „Mere roșii", precum și documentarele „România '77", „O traiectorie uluitoare", „Hora", „Cursă de probă" și „Culorile Bucovinei".*

La rîndul său, **ansamblul folcloric de cîntece și dansuri „Ciocîrlia"** *va întreprinde, la mijlocul lunii, un turneu artistic în Iran, incluzînd capitala și alte orașe ale țării.*

(Agerpres)

Delegația Marii Adunări Naționale primită de președintele Guvernului R. S. Cehoslovace

PRAGA 6 (Agerpres). — Delegația Marii Adunări Naționale, condusă de Nicolae Giosan, membru supleant al Comitetului Politic Executiv al C.C. al P.C.R., președintele M.A.N., a fost primită în numele președintelui Republicii, Gustav Husak, de Lubomir Strougal, membru al Prezidiului C.C. al P.C. din Cehoslovacia, președintele Guvernului R.S. Cehoslovace.

În cadrul întîlnirii, care s-a desfășurat într-o atmosferă de deosebită cordialitate, președintele guvernului cehoslovac a rugat să se transmită tovarășului Nicolae Ceaușescu, din partea tovarășului Gustav Husak, un salut prietenesc, precum și urări de prosperitate pentru poporul român.

Mulțumind, președintele M.A.N. a transmis, din partea tovarășului Nicolae Ceaușescu, pentru tovarășul Gustav Husak, un cald salut și cele mai bune urări de sănătate, de prosperitate și fericire pentru poporul cehoslovac.

În cadrul întrevederii s-a abordat o gamă largă de probleme privind relațiile dintre cele două țări, exprimîndu-se de ambele părți dorința ca toate hotărîrile și înțelegerile convenite între președinții Nicolae Ceaușescu și Gustav Husak cu prilejul întîlnirii din iunie 1977 să-și găsească o deplină transpunere în viață, marcînd noi și importante progrese pe calea dezvoltării și adîncirii prieteniei și colaborării dintre România și Cehoslovacia.

În aceeași zi, delegația M.A.N. a avut o întîlnire la Consiliul Național Ceh cu președintele consiliului, Evzen Erban, cu alți membri din conducerea organului legislativ al Republicii Cehe.

„Trebuie asigurată participarea cu drepturi egale a tuturor statelor la soluționarea problemelor internaționale"

Intervenția reprezentantului român la lucrările Conferinței Uniunii Interparlamentare

BONN 6 (Agerpres). — Luînd cuvîntul în cadrul dezbaterilor celei de-a 65-a Conferințe a Uniunii Interparlamentare (I.P.U.), șeful delegației române, Tudor Drăganu, vicepreședintele grupului român din I.P.U., a prezentat poziția României în principalele probleme internaționale, subliniind activitatea intensă și rodnică a președintelui Nicolae Ceaușescu pentru instaurarea unui climat de pace și securitate în lume.

Exprimînd îngrijorarea parlamentarilor români față de consecințele grave ale ascuțirii contradicțiilor în viața internațională, ale intensificării tendințelor de reimpărțire a lumii în zone de influență, reprezentantul român a evidențiat importanța așezării relațiilor internaționale pe principii noi, democratice. El a subliniat necesitatea participării cu drepturi egale a tuturor statelor la soluționarea problemelor complexe cu care este confruntată omenirea.

Apreciind unele inițiative întreprinse de Uniunea Interparlamentară în scopul edificării securității europene, realizării dezarmării, instaurării unei noi ordini economice și politice internaționale și eradicării colonialismului, vorbitorul a relevat necesitatea unei participări și mai active a parlamentelor, a uniunii, în vederea soluționării gravelor probleme care pun în pericol pacea și securitatea internațională, un rol important în această direcție revenind acțiunilor parlamentare cu caracter regional și subregional, inclusiv în Balcani.

„Zilele culturii românești" în Anglia

În cadrul manifestărilor dedicate în Marea Britanie împlinirii a 60 de ani de la formarea statului național unitar român, la sediul Bibliotecii centrale din Camden Town a avut loc, sub auspiciile Asociației de prietenie Marea Britanie — România și ale primăriei din localitate, inaugurarea „Zilelor culturii românești". Este organizată o expoziție de carte și fotodocumentară ce ilustrează aspecte din istoria milenară a poporului nostru, precum și succesele obținute de România în anii de după eliberare. Un loc de frunte în cadrul expoziției îl ocupă volumele din seria operelor tovarășului Nicolae Ceaușescu traduse în limba engleză, precum și cărțile tipărite în Marea Britanie privind personalitatea șefului statului nostru.

DE PRETUTINDENI

● AVERTISMENTUL GENETICIENILOR. În cadrul celui de-al 14-lea congres de genetică desfășurat la Moscova, cu participarea a 2 000 de oameni de știință din peste 60 de țări, reputatul genetician sovietic Nikolai Dubinin a atras atenția asupra pericolului crescînd al malformațiilor genetice. El a arătat că, în ultimul sfert de veac, numărul copiilor născuți cu astfel de malformații s-a dublat, procentual ei reprezentînd azi 10,8 la sută, fenomen ce se datorează abuzului de substanțe ce pot cauza mutații (mutagene).

● ENERGIE DIN CELULOZĂ. Pînă la 150 miliarde tone de celuloză sînt fabricate anual în lume prin procesul fotosintezei, cu ajutorul energiei solare. Aceasta reprezintă 100 kg pe zi pentru fiecare locuitor al planetei noastre. Cum ar putea fi utilizată rațional și eficient această materie primă? Oamenii de știință studiază în prezent diferite posibilități. Profesorul vest-german E.E. Bruchmann lucrează de ani de zile la metoda descompunerii biochimice (enzimatice) a celulozei. Astfel se obține zahăr care, prin fermentare, se transformă în alcool — la rîndu-i apreciat ca fiind carburantul viitorului. Prin această metodă, dintr-o tonă de maculatură (conținînd 70 la sută celuloză) se vor putea fabrica 240 litri alcool pur. Problema constă în rentabilizarea procedeelor existente, încît acestea să poată fi aplicate la scară industrială.

● DE LA A LA... ZZZYP. Noua carte de telefon a orașului New York bate toate recordurile în materie: ea cîntărește 2 kg, conține 1536 de pagini. Serviciul poștal a avut nevoie de două săptămîni pentru a o difuza abonaților, cu ajutorul a 17 camioane și 155 de muncitori pentru încărcare-descărcare. Ultimul abonat trecut în această carte, un anume Bud Zzzyp, a trebuit să recurgă, pentru a face față nenumăratelor apeluri ale curioșilor, la un automat care răspunde în locul său: „Vă rog să nu mai formați niciodată acest număr". Se pare că nici penultimul trecut în cartea de telefon, înregistrat sub numele de Zzherobroukskievskieskieea, nu are mai puțină bătaie de cap cu telefoane nedorite.

● TRANSPLANT DE GENUNCHI. Un remarcabil succes chirurgical l-a constituit recenta operație de transplantare a încheieturii genunchiului, efectuată de medici chinezi din Șanhai. Pacientul, în vîrstă de 34 de ani, a primit în felul acesta un genunchi „nou", cu toate tendoanele și vasele sanguine proprii respectivei zone. După operație, el se poate mișca liber, fără cîrje.

● MOHAMMED ALI — ACTOR DE CINEMA. Fostul campion mondial la categoria grea, boxerul american Mohammed Ali, a fost distribuit să joace într-un film de televiziune, a cărui acțiune se desfășoară în statul Carolina de Nord între anii 1865—1975. El va întruchipa un negru eliberat din sclavie care, după terminarea războiului de secesiune, se reîntoarce pe plantație. Alături de Mohammed Ali vor apărea actori de renume ca Marlon Brando și John Carradine.

● ESCHIMOȘII DIN EVUL MEDIU. Într-o peșteră din nordul Groenlandei au fost descoperite trupurile mumificate a 8 eschimoși care au trăit în secolul al XV-lea. Atenția specialiștilor a fost atrasă în special de veșmintele lor, excepțional păstrate, mărturie unică a modului de a se îmbrăca al eschimoșilor în acele vremuri, care corespund perioadei de sfîrșit a colonizării Groenlandei de către vikingi.

● RECORDUL COFETARULUI. Cel mai lung... cremșnit din lume, măsurînd 256,4 metri, a fost pregătit de cofetarul Hans Allenspach, din cantonul elvețian Aargau, care aspiră să figureze pe viitor în celebra „Guinness Book of Records". El a depășit cu o sută de metri precedentul „record mondial" în materie, aparținînd unui coleg de breaslă, tot elvețian.

Reuniunea tripartită de la Camp David

WASHINGTON 6 (Agerpres). — La Camp David, în Statele Unite, a început miercuri reuniunea tripartită consacrată discutării situației din Orientul Mijlociu, la care participă președintele S.U.A., Jimmy Carter, președintele R.A. Egipt, Anwar El Sadat, și primul ministru al Israelului, Menahem Begin. Convorbirile se desfășoară cu ușile închise.

Marți seara și miercuri dimineața, președintele S.U.A. a avut întrevederi separate cu premierul israelian și cu șeful statului egiptean.

Conferința Pugwash evidențiază răspunderea oamenilor de știință pentru pacea și securitatea popoarelor

SOFIA 6 (Agerpres). — În R.P. Bulgaria a luat sfîrșit cea de-a 28-a Conferință Pugwash, la lucrările căreia au participat personalități ale vieții științifice din 40 de țări. Au fost discutate probleme ale dezarmării, unele probleme ale securității regionale în diferite zone ale lumii, aspecte legate de progresul economic al țărilor în curs de dezvoltare. Participanții au subliniat răspunderea oamenilor de știință pentru pacea și securitatea popoarelor, necesitatea ca ei să acționeze pentru limitarea unor cercetări științifice cu caracter potențial periculos.

Conferința a constatat că în prezent, mai mult ca oricînd, este necesară o cooperare care să permită lichidarea uriașului decalaj între dezvoltarea diverselor țări, decalaj care se numără printre cauzele principale ale existenței unor surse de încordare în viața internațională.

Întrevederi între lideri politici portughezi

LISABONA 6 (Agerpres). — Ca urmare a răspunsului favorabil al Partidului Comunist Portughez la propunerea Partidului Socialist privind organizarea de întîlniri bilaterale la cel mai înalt nivel în vederea căutării tuturor posibilităților de soluționare a crizei în cadrul parlamentar, la Lisabona s-a desfășurat marți seara o întrevedere între secretarii generali ai acestor două formațiuni politice, Alvaro Cunhal, și, respectiv, Mario Soares.

După întrevedere, liderul socialist, Mario Soares, a declarat că este foarte satisfăcut de rezultatele acesteia. El a precizat că reuniunea i-a permis o cunoaștere mai precisă a pozițiilor comuniștilor în ce privește modalitățile de rezolvare a crizei politice din țară.

Mario Soares s-a întîlnit, tot marți, cu liderul Partidului Social-Democrat, Francisco Sa Carneiro.

În Adunarea Republicii a Portugaliei se desfășoară dezbateri asupra noii legi electorale, pe baza unor proiecte de lege depuse de partidele reprezentate în forul legislativ. Pentru a facilita dezbaterile, Comisia pentru drepturi, libertăți și garanții a parlamentului a identificat atît punctele de vedere comune, cît și deosebirile existente între diferitele texte avansate.

După cum remarcă agenția Anop, proiectele de lege prezentate în această chestiune de Partidul Socialist și Partidul Comunist prezintă numeroase puncte de vedere comune și nu introduc decît anumite modificări la legea electorală actală, care datează din 1975. Textele propuse de Partidul Social-Democrat și Centrul Democratic și Social sînt, de asemenea, asemănătoare între ele, dar comportă modificări substanțiale ale legii în vigoare.

În cursul zilei de joi, dezbaterile parlamentare pe această temă vor fi întrerupte, pentru a se permite noului prim-ministru, Alfredo Nobre da Costa, să-și prezinte programul guvernamental.

NICARAGUA

Decretarea stării de urgență

În ciuda represiunilor, mișcarea opoziționistă ia o amploare tot mai mare

MANAGUA 6 (Agerpres). — Miercuri, în Nicaragua a fost decretată starea de urgență, măsură ce reprezintă o încercare disperată a autorităților de a stăvili amplele manifestații populare împotriva regimului lui Somoza și a pune capăt grevei generale care a cuprins largi sectoare și păturii sociale, inclusiv oameni de afaceri, avocați, personalități politice marcante, parlamentari. Starea de urgență a fost introdusă în momentul în care acțiunile represive ale brigăzilor de șoc antimuncitorești au fost considerate de autorități ca insuficiente și au fost create detașamente civile paramilitare fidele dictatorului Somoza, pentru a reprima cu cruzime orice manifestare a rezistenței populare din Nicaragua. În pofida acestor măsuri luate de autorități și a arestărilor masive operate, acțiunile Frontului Amplu Opoziționist capătă o tot mai mare amploare, obligînd, între altele, guvernul de la Managua să ia în considerare, măcar parțial, revendicările formulate. În acest sens, sub presiunea opiniei publice interne, regimul Somoza s-a văzut nevoit să pună în libertate 70 de persoane arestate în ultimele zile sub acuzația că au sprijinit sau au simpatizat cu mișcarea de rezistență populară.

agențiile de presă transmit:

Comisia mixtă româno-sovietică de istorie s-a întrunit în cea de-a VI-a sesiune în orașul Frunze, capitala R.S.S. Kirghize. Delegația de istorici români a fost condusă de prof. dr. Ștefan Ștefănescu, membru corespondent al Academiei Republicii Socialiste România, directorul Institutului de istorie „Nicolae Iorga", președintele părții române în comisie. A avut loc un schimb fructuos de păreri pe tema „Gîndirea progresistă din România și Rusia în a doua jumătate a secolului al XIX-lea și începutul secolului al XX-lea, factor principal de progres, cunoaștere și apropiere între cele două popoare". S-a hotărît ca următoarea sesiune a comisiei să aibă loc în România, în anul 1979.

Invitație. Agenția A.D.N. informează că, la invitația lui Erich Honecker, secretar general al C.C. al P.S.U.G., președintele Consiliului de Stat al R. D. Germane, șahinșahul Iranului, Mohammad Reza Pahlavi Aryamehr, va efectua o vizită oficială în R.D.G. în intervalul 14—17 septembrie.

Marea Britanie este în favoarea oricărei inițiative de natură să faciliteze o conferință a tuturor părților implicate în conflictul rhodesian", a declarat purtătorul de cuvînt al Foreign Office-ului.

Primire la Pekin. Hua Kuo-fen, președintele C.C. al P.C. Chinez, premierul Consiliului de Stat al R.P. Chineze, a primit delegația Adunării Reprezentanților poporului din Kampuchia Democrată, condusă de Nuon Chea, președintele Comitetului Permanent al Adunării — transmite agenția China Nouă.

Vizită în Tailanda. Sosit la Bangkok într-o vizită oficială, primul ministru al guvernului R.S. Vietnam, Fam Van Dong, a avut miercuri o primă rundă de convorbiri cu premierul tailandez Kriangsak Chomanan, în cursul căreia au fost abordate probleme ale relațiilor bilaterale și aspecte ale actualității internaționale.

Vulcani în erupție. În Guatemala au început să erupă din nou vulcanii „Santiaguito" și „Fuegao", provocînd pagube materiale și victime în rîndul populației din localitățile învecinate. Informații provenite din Ciudad de Guatemala menționează că o femeie a fost pur și simplu luată de șuvoiul de lavă care se revărsa din craterul vulcanului „Santiaguito".

Agenția T.A.S.S. informează că, după cum s-a anunțat oficial la Moscova, un avion militar sovietic s-a prăbușit zilele trecute în timp ce se afla într-un zbor de antrenament deasupra Mării Barenț. Resturile aparatului au fost descoperite în zona Insulei Speranței, arhipelagul Spitzbergen. Se iau măsuri pentru a se afla soarta echipajului și a se elucida împrejurările accidentului.

Întrevederi sovieto-japoneze. Aleksei Kosighin, membru al Biroului Politic al C.C. al P.C.U.S., președintele Consiliului de Miniștri al U.R.S.S., a primit miercuri o delegație parlamentară japoneză. Au fost abordate probleme ale relațiilor sovieto-nipone, precum și aspecte ale actualității internaționale, informează agenția T.A.S.S.

Deces. Jean Kanapa, membru al Biroului Politic al Comitetului Central al Partidului Comunist Francez, a încetat din viață la Paris în vîrstă de 57 de ani, în urma unei boli grele, transmite agenția France Presse.

La Paris a avut loc o mare demonstrație a oamenilor muncii, în cadrul acțiunilor de luptă organizate în ultimele zile în Franța împotriva șomajului.

Propunerile P. C. I. pentru îmbunătățirea programului guvernamental

ROMA 6 (Agerpres). — La Roma a avut loc o ședință a Direcțiunii Partidului Comunist Italian consacrată analizei programului propus de guvern în vederea dezvoltării economice a țării pe anii 1979—1981.

În comunicatul de presă dat publicității după încheierea ședinței se spune că Direcțiunea P.C.I. și-a reafirmat observațiile critice în legătură cu programul și a adoptat hotărîrea de a acționa în vederea îndreptării unor prevederi ale acestuia astfel încît el să corespundă nevoilor reale ale țării. În primul rînd, se spune în comunicat, activitatea guvernului trebuie dirijată spre combaterea șomajului, mărirea investițiilor în industrie și în agricultură, spre rezolvarea problemelor Sudului, depășirea inflației, normalizarea vieții sociale.

P.C.I. consideră că după operarea modificărilor necesare, la care să-și aducă contribuția toate partidele politice care fac parte din „arcul constituțional" și sindicatele, programul trebuie supus dezbaterii parlamentului.

Apel la unitatea poporului afgan

KABUL 6 (Agerpres). — Într-o declarație radiodifuzată, Nur Mohammed Taraki, secretar general al C.C. al Partidului Democratic Popular, președintele Consiliului Democratic Republican Revoluționar, prim-ministru al Republicii Democratice Afganistan, a adresat un apel la întărirea unității întregului popor, la luptă împotriva uneltirilor reacțiunii interne și externe.

Dușmanii noștri, a declarat Taraki la postul de radio Kabul, se împotrivesc întăririi puterii populare, se dedau la acțiuni ostile în încercarea de a împiedica realizarea transformărilor progresiste care vizează ridicarea nivelului de trai al maselor largi populare, lichidarea înapoierii economice și sociale moștenite de la regimul trecut.

Referindu-se la măsurile adoptate de autorități, Nur Mohammed Taraki a calificat drept pași importanți pe calea democratizării societății afgane acordarea de drepturi egale reprezentanților tuturor naționalităților, înființarea în țară de sindicate, de organizații de femei și de tineret.

El a reafirmat că Republica Democratică Afganistan va urma neabătut o politică externă de neangajare și va menține relații prietenești cu toate statele ce se pronunță împotriva forțelor reacțiunii și imperialismului.

INDIA

500 000 de persoane evacuate din zonele inundate

DELHI 6 (Agerpres). — Apele revărsate ale fluviului Jamuna ca urmare a ploilor din ultimul timp au inundat zone dens populate din cartierele periferice ale capitalei Indiei. În urma acestor inundații, 47 de persoane și-au pierdut viața, iar circa 500 000 au fost evacuate. Persoanele evacuate au fost cantonate în școli și în locuri ferite din Delhi, unde le-au fost puse la dispoziție corturi și li s-au acordat ajutoare în medicamente și alimente. În zone ale capitalei apa a ajuns la nivelul etajelor doi. Survolînd zonele afectate de inundații din împrejurimile capitalei, premierul Morarji Desai a apreciat situația ca fiind foarte gravă. Alte orașe din India, ca Allahabad, Benares și Patna sînt amenințate de revărsarea apelor marelui fluviu Gange.

DIN ACTUALITATEA POLITICĂ

Înlăturarea barierelor și restricțiilor din comerțul mondial — o cerință majoră a dezvoltării tuturor statelor

Recent a fost dat publicității la Geneva un nou raport al G.A.T.T. (Acordul general pentru tarife vamale și comerț) cu privire la problemele actuale ale dezvoltării schimburilor comerciale internaționale. Documentul apreciază că **nivelul record al valorii comerțului mondial** — care a atins la sfîrșitul anului trecut cifra de 1 120 de miliarde dolari — a fost determinat, în mare măsură, de accentuarea considerabilă a inflației în majoritatea țărilor capitaliste și de procesul prelungit al devalorizării dolarului american. În spatele acestei „umflări" artificiale a volumului comerțului mondial se ascund însă certe tendințe de scădere. Documentul G.A.T.T. arată că, în realitate, ritmul de dezvoltare a comerțului internațional **a scăzut** la numai 4 la sută în 1977, față de 11 la sută în 1976. De asemenea, evoluțiile de pînă acum ale anului 1978 sînt dintre cele mai precare.

Desigur, situația actuală a schimburilor economice dintre statele lumii trebuie privită, așa cum apreciază experții G.A.T.T., în corelație directă cu **tendința generală netă de stagnare a economiei mondiale.** Raportul precizează că ritmul de dezvoltare industrială a țărilor capitaliste s-a redus în 1977 la jumătate față de anul precedent. De altfel, se pare că această fază de „reflux" economic se va menține și în continuare. Numeroase studii și analize ale economiștilor occidentali schițează un tablou întunecat al perspectivelor economice ale țărilor capitaliste industrializate. De pildă, **„KREDIETBANK"**, ultimul buletin săptămînal al celei mai mari bănci belgiene, publică un editorial semnificativ intitulat **„Stagnarea ciclică"**, în care se relevă: **„Majoritatea țărilor occidentale industrializate nu reușesc să se desprindă de tendința ciclică a oscilațiilor și depresiunilor care caracterizează economiile lor începînd de la mijlocul anului 1976. Ușoara redresare din perioada de la sfîrșitul anului trecut și începutul celui curent s-a dovedit a nu fi altceva decît un start falș".**

În același timp, raportul G.A.T.T. evidențiază **„recrudescența supărătoare a presiunilor protecționiste"**, ca frînă puternică în calea expansiunii efective a schimburilor comerciale dintre state. Un catalog elaborat recent sub egida G.A.T.T. cuprinde peste 900 de notificații primite din partea guvernelor diverselor țări, mai ales țări în curs de dezvoltare, în legătură cu semnalarea unor cazuri flagrante de măsuri care dăunează exporturilor statelor respective sau de practici contrare prevederilor statutului G.A.T.T., care permit unor parteneri să exercite pe piața schimburilor o concurență neloială.

Referindu-se la cauzele complexe ale proliferării restricțiilor și barierelor pe scena comerțului mondial, documentul G.A.T.T. menționează: **„Adeseori, aceste apeluri la protecționism trădează o pierdere de încredere a țărilor respective în eforturile lor de a-și depăși propriile dificultăți. De aceea, ele caută astfel un panaceu pentru a resorbi șomajul devenit intolerabil, pentru a suplini lipsa de investiții și a evita perturbațiile monetare, pentru a contracara efectul conjugării nefaste a recesiunii economice și inflației...".**

Realitățile demonstrează însă că recurgerea la protecționism este departe de a servi țărilor occidentale drept „panaceu miraculos" pentru ieșirea din criza economică și monetară. În acest sens, un economist francez subliniază, în mod plastic, că protecționismul comercial, ca mijloc de apărare la ora actuală în fața crizei, joacă același rol cu cel al nisipului în binecunoscuta „politică a struțului"!... Mai mult, măsurile protecționiste se răsfrîng, în ultimă instanță, nu numai asupra unui număr mai mare sau mai mic de state, ci asupra ansamblului economiei mondiale — prin îngustarea pieței, aceste măsuri acționînd ca un „bumerang", lezînd chiar interesele celor care le promovează.

În fine, raportul G.A.T.T. avertizează asupra **pericolului crescînd al accelerării inflației** pentru eforturile de stimulare a comerțului. Astfel, în raport se relevă că în 1977 inflația în Occident s-a menținut la un nivel mediu de peste 8 la sută. În unele țări au avut loc adevărate „explozii" de creștere a prețurilor — 17 la sută în Italia, 16 la sută în Anglia ș.a. **„Continuarea inflației nu poate să ducă decît la creșterea și mai mare a șomajului și protecționismului și să determine deteriorarea crescîndă a relațiilor economice internaționale"** — se spune în documentul citat, care adaugă: **„Concluzia inevitabilă este că țările industrializate nu pot ajunge la creșterea activității economice și utilizării forței de muncă, la balanțe de plăți echilibrate și de schimb mai stabile decît prin reducerea inflației".**

În raport se subliniază că instabilitatea schimburilor comerciale, precum și incertitudinea asupra perspectivelor de viitor sînt de natură să înlăture orice optimism pentru anul 1979. Noul document al G.A.T.T. aduce astfel în actualitate **imperativul intensificării acțiunilor în vederea înlăturării tuturor barierelor și restricțiilor din calea comerțului mondial, asigurării unei dezvoltări tot mai largi, pe baze stabile, a schimburilor economice dintre state.** Observatorii de presă remarcă valoarea de apel adresat tuturor statelor al acestui nou raport al G.A.T.T., difuzat cu numai o săptămînă înaintea etapei finale a negocierilor comerciale multilaterale de la Geneva, cunoscute sub denumirea de „runda Tokio". Inițiate în urmă cu cinci ani, sub egida G.A.T.T., negocierile „rundei Tokio", la care iau parte 98 de state, cu o pondere de peste 90 la sută în totalul exporturilor mondiale, sînt menite să aducă o contribuție de cea mai largă însemnătate la eforturile în domeniul liberalizării și dezvoltării comerțului internațional.

În concordanță cu poziția sa consecventă — cu claritate exprimată în Programul adoptat la Congresul al XI-lea al P.C.R., în alte documente ale partidului nostru — de dezvoltare continuă a relațiilor de colaborare cu celelalte state, indiferent de orînduirea lor socială, afirmîndu-se ca un factor tot mai activ al diviziunii internaționale a muncii, al schimburilor mondiale de valori, România, țară socialistă în curs de dezvoltare, a participat în mod efectiv la desfășurarea rodnică a acestor negocieri. Așa cum sublinia tovarășul Nicolae Ceaușescu în expunerea la ședința activului central de partid și de stat, criza monetară și financiară, inflația, alte fenomene grave manifestate cu putere în țările capitaliste dezvoltate, care au perturbat profund economia mondială, avînd repercusiuni negative asupra tuturor statelor, a ansamblului schimburilor și relațiilor de colaborare internațională, pot fi și trebuie atenuate prin reglementări internaționale echitabile, ca rezultat al unor dezbateri și reuniuni cu participarea tuturor statelor, în cadrul organismelor internaționale de specialitate sau în cadrul O.N.U. **„Ținînd seama de tot mai puternica interdependență dintre țările lumii** — sublinia în acest sens secretarul general al partidului — **nu mai este posibil ca aceste probleme să fie rezolvate doar de un grup restrins de țări, ci de către întreaga comunitate. România este hotărîtă să-și aducă contribuția activă la intensificarea eforturilor statelor în această direcție, în interesul întăririi stabilității întregii economii mondiale".** Călăuzită de această preocupare, țara noastră depune eforturi pentru finalizarea actualelor negocieri multilaterale ale G.A.T.T. într-o acțiune la scară internațională în direcția înlăturării tuturor obstacolelor și discriminărilor care mai persistă în calea schimburilor internaționale. În acest context, România se pronunță în favoarea adoptării unor măsuri de încurajare a exporturilor țărilor în curs de dezvoltare, care să asigure progresul accelerat al acestora, inclusiv pentru o reglementare judicioasă a prețurilor în comerțul mondial, prin stabilirea unui raport mai echitabil între prețurile diferitelor produse, îndeosebi între prețurile produselor industriale și cele ale materiilor prime, în interesul dezvoltării economice generale a popoarelor. De altfel, întreaga activitate a României în cadrul G.A.T.T. se desfășoară sub semnul eforturilor pentru promovarea unui comerț internațional pe baze noi, echitabile, eliberat din chingile protecționismului și restricțiilor discriminatorii, în slujba dezvoltării și propășirii tuturor națiunilor, ca o componentă esențială a făuririi unei noi ordini economice mondiale.

Viorel POPESCU

REDACȚIA ȘI ADMINISTRAȚIA: Cod 71 341, București Piața Scînteii nr. 1. Tel. 17 60 10, 17 60 20 Abonamentele se fac la oficiile poștale și difuzorii din întreprinderi și instituții. În străinătate, abonamentele se fac prin ILEXIM — departamentul export-import presă, P. O. BOX 136—137 telex: 11 226, București, str. 13 Decembrie nr. 3. Tiparul: Combinatul Poligrafic CASA SCÎNTEII 40 360