PROLETARI DIN TOATE ŢĂRILE, UNIŢI-VĂ!

Scînteia

ORGAN AL COMITETULUI CENTRAL AL PARTIDULUI COMUNIST ROMÂN

Anul XLVIII Nr. 11208 Prima ediţie | Duminică 3 septembrie 1978 | 6 PAGINI — 30 BANI

LOCUINŢELE

o mare avuţie naţională, care trebuie întreţinută şi păstrată în mod exemplar

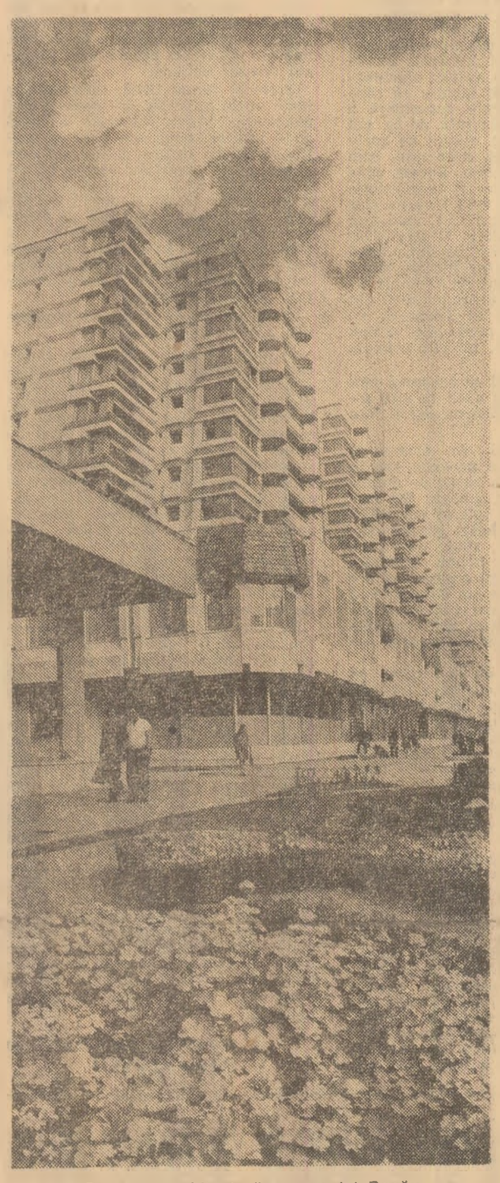

Din noua arhitectură a oraşului Bacău

Foto : S. Cristian

Serviciile de prestaţii din construcţii — în concordanţă cu dezvoltarea localităţilor şi cerinţele cetăţenilor

În ansamblul preocupărilor permanente ale conducerii partidului şi statului nostru pentru ridicarea continuă a nivelului de trai şi de civilizaţie al poporului, pentru creşterea continuă a calităţii vieţii, dezvoltarea şi diversificarea serviciilor către populaţie ocupă un loc de primă însemnătate. O dovadă în acest sens o constituie însuşi ritmul intens de creştere a volumului de servicii stabilit pentru actualul cincinal.

Din prevederile planului de dezvoltare a serviciilor către populaţie în acest cincinal — parte integrantă a Programului de creştere a nivelului de trai în anii 1976—1980, consiliilor populare — care realizează în prezent, în unităţile lor, circa 30 la sută din totalul serviciilor — le revin răspunderi deosebit de mari. Ele sînt datoare să dezvolte o gamă largă de servicii dintre cele mai necesare cetăţeanului, începînd cu cele de uz casnic şi gospodăresc, alimentarea cu apă şi canalizare, asigurarea energiei termice şi salubrizarea localităţilor, pînă la întreţinerea şi repararea fondului locativ. Fiecare din aceste servicii în parte şi toate la un loc contribuie nemijlocit la creşterea standardului de viaţă al întregii populaţii.

În rîndurile de faţă ne-am propus să stăruim asupra unuia din serviciile de mare importanţă, organizat de unităţile consiliilor populare, şi anume prestaţiile pentru efectuarea lucrărilor de întreţinere, reparare şi amenajare a fondului locativ de stat şi al populaţiei. Importanţa acestor servicii decurge din faptul că ele trebuie să asigure conservarea unei importante avuţii naţionale : locuinţele.

Sînt cunoscute eforturile financiare şi materiale considerabile pe care le face statul, populaţia însăşi, pentru a se ridica anual zeci şi sute de mii de apartamente şi case noi care să asigure tuturor cetăţenilor condiţii tot mai bune de viaţă. Aceste uriaşe investiţii făcute, construcţiile care se înalţă sînt menite să folosească poporului vreme îndelungată, să beneficieze de ele generaţii de-a rîndul. Or, calea principală ca locuinţele să dureze cît mai mult este asigurarea întreţinerii lor cît mai bune şi la timp. Viaţa locuinţelor poate fi prelungită ori scurtată tocmai prin efectuarea sau neefectuarea la timp a obişnuitelor lucrări de reparaţie şi întreţinere. Aceasta este şi raţiunea pentru care conducerea partidului a cerut şi cere consiliilor populare să acorde întreaga atenţie organizării în toate localităţile a unor prestaţii corespunzătoare de servicii către populaţie.

În ultimii doi ani, mai ales după adoptarea Programului de dezvoltare a prestărilor de servicii către populaţie, se constată din partea organelor locale ale puterii şi administraţiei de stat o intensificare a eforturilor pentru dezvoltarea unor astfel de servicii. În prezent, în organizarea directă a întreprinderilor subordonate consiliilor populare judeţene se află circa 300 de unităţi şi subunităţi prestatoare de servicii în construcţii, cu peste 1 300 de

(Continuare în pag. a III-a)

La Combinatul de îngrăşăminte chimice din Tg. Mureş

A început să producă instalaţia de amoniac IV

În cadrul probelor tehnologice de la instalaţia de amoniac IV, s-au obţinut primele cantităţi de produse, moment ce marchează încununarea eforturilor depuse de constructorii, montorii şi chimiştii platformei industriale a municipiului Tg. Mureş pentru realizarea acestei investiţii. Calitatea lucrărilor de construcţii-montaj şi experienţa colectivului de aici dau garanţia atingerii într-o perioadă scurtă a parametrilor proiectaţi. Începerea producţiei la această instalaţie asigură realizarea programului privind dezvoltarea capacităţilor de la combinatul „Azomureş" pentru producerea îngrăşămintelor chimice şi diversificarea, în continuare, a sortimentelor fabricate. (D. Constantin).

Materiale de construcţii peste plan

Colectivele întreprinderilor producătoare de materiale de construcţii din judeţul Hunedoara, folosind raţional, cu indici superiori, maşinile şi utilajele din dotare, au realizat în opt luni din acest an, peste prevederi, 1 026 metri cubi prefabricate din beton, 15 313 metri pătraţi placaje din marmură, 36 736 metri pătraţi dale mozaicate, 9 253 metri cubi buşteni, precum şi însemnate cantităţi de alte materiale de construcţii. (Sabin Cerbu).

Succesele minerilor din bazinul Poiana Ruscăi

Acţionînd cu eforturi susţinute pentru livrarea unor cantităţi sporite de materii prime solicitate de unităţile industriei siderurgice, formaţiile de lucru de la exploatările din bazinul Poiana Ruscăi, aparţinînd Întreprinderii miniere Hunedoara, au extras peste prevederile de plan, în cele 8 luni încheiate, 26 600 tone minereu de fier. În aceeaşi perioadă de timp, combinatelor siderurgice Hunedoara şi Galaţi le-au fost trimise suplimentar mai mult de 190 000 tone dolomită metalurgică. Prin aplicarea unor măsuri privind perfecţionarea tehnologiilor de lucru, extinderea metodelor de exploatare de mare randament şi sporirea indicilor de utilizare a maşinilor şi instalaţiilor, sarcinile de plan au fost depăşite la toţi indicatorii. Ca urmare, pe ansamblul întreprinderii s-a realizat, de la începutul anului, o producţie netă suplimentară în valoare de 9,5 milioane lei. (Agerpres).

PRIMIRI LA TOVARĂŞUL NICOLAE CEAUŞESCU

Delegaţia Apelului Creştin Democrat din Olanda

Tovarăşul Nicolae Ceauşescu, secretar general al Partidului Comunist Român, preşedintele Republicii Socialiste România, preşedintele Frontului Unităţii Socialiste, a primit, simbătă dimineaţa, delegaţia Apelului Creştin Democrat din Olanda, condusă de preşedintele Pajim Steenkamp, care face o vizită în ţara noastră la invitaţia Consiliului Naţional al F.U.S. Din delegaţie fac parte J.L. Jansen Van Raay şi S. Faber, vicepreşedinţi, J. Leyten de Wijkersloots, trezorier, şi J. Krayenbrink, secretar cu probleme internaţionale în cadrul conducerii Apelului Creştin Democrat din Olanda.

La întrevedere au participat tovarăşii Iosif Banc, membru al Comitetului Politic Executiv, secretar al C.C. al P.C.R., secretar al Consiliului Naţional al F.U.S., şi Vasile Muşat, secretar al C.C. al P.C.R.

A fost de faţă Louis Jean Marie Bauwens, ambasadorul Olandei la Bucureşti.

În numele său şi al membrilor delegaţiei, Pajim Steenkamp a expri-

(Continuare în pag. a V-a)

Preşedintele Partidului Creştin Popular din Norvegia

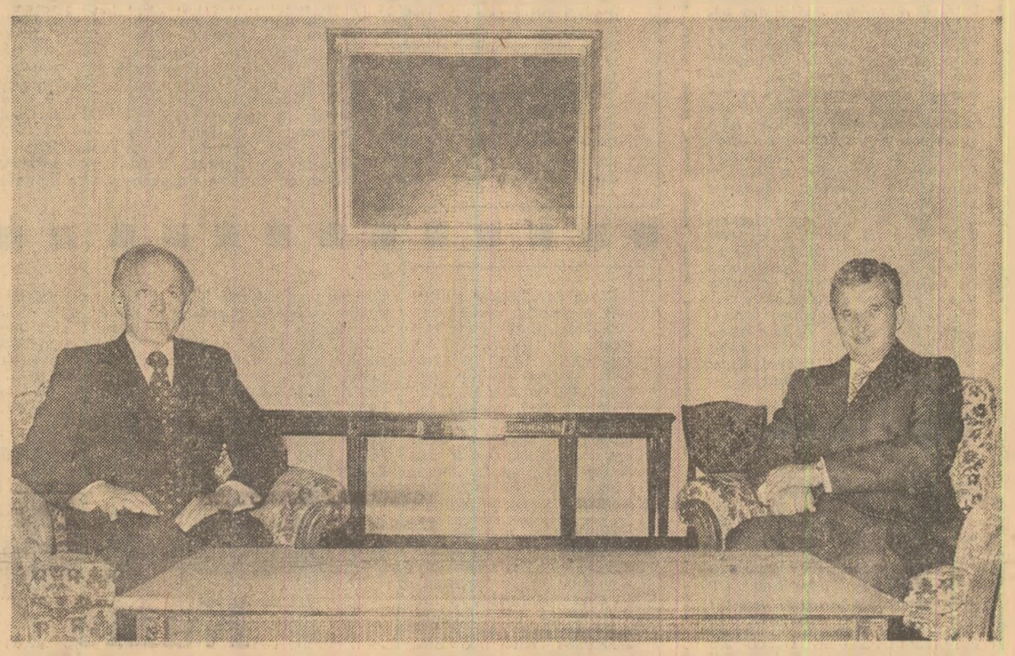

Simbătă la amiază, tovarăşul Nicolae Ceauşescu, secretar general al Partidului Comunist Român, preşedintele Republicii Socialiste România, preşedintele Frontului Unităţii Socialiste, a primit pe Lars Korvald, preşedintele Partidului Creştin Popular din Norvegia, care face o vizită în ţara noastră la invitaţia Consiliului Naţional al F.U.S.

Preşedintele Partidului Creştin Popular din Norvegia a exprimat tovarăşului Nicolae Ceauşescu gratitudinea pentru onoarea de a fi primit, pentru invitaţia de a vizita România, pentru posibilitatea oferită de a cunoaşte nemijlocit realizările obţinute de poporul român pe calea dezvoltării economice şi sociale a ţării noastre.

Mulţumind, tovarăşul Nicolae Ceauşescu a apreciat vizita pe care preşedintele P.C.P.N. o face în România ca o contribuţie la buna cunoaştere reciprocă, la dezvoltarea relaţiilor dintre cele două partide, ţări şi popoare.

În cadrul întrevederii s-a mani-

(Continuare în pag. a V-a)

REPORTAJ DIN ACTUALITATEA SOCIALISTĂ A ŢĂRII

Cu primarul, de la sat... la oraş

De curînd, trăind cîteva ceasuri în preajma unui primar, am putut recompune traiectoria unei rapide şi certe dezvoltări, într-un orăşel din Ţara Zarandului, pe malurile Crişului Alb. Localitatea fusese, pînă în urmă cu zece ani, comună (Ineu, judeţul Arad) şi poate de aceea e unul dintre acele puţine oraşe în care mai toţi locuitorii se cunosc între ei şi îşi spun pe stradă bună ziua. Iar primarul trebuie să spună de mii de ori bună ziua. Pentru că e bine cunoscut, pentru că e primar, pentru că e şi el localnic. Ştie să desluşească în aceste saluturi buna dispoziţie a oamenilor. Şi ştie să vadă, pe chipurile celor care-i dau bună ziua, un sentiment de încredere pentru el ca om dar şi pentru el ca primar, ca secretar al comitetului orăşenesc de partid.

Intră adesea şi la cofetărie ca să bea o cafea. Formula clasică ar fi ca să bea, în linişte, o cafea. Dar nu. El ştie că nu va fi linişte. Pentru că se va găsi de fiecare dată cineva, unul sau mai mulţi locuitori ai oraşului, care să i se adreseze cu o întrebare, cu o propunere, cu o sesizare. Cu adevărat în linişte ar putea să-şi bea cafeaua la el în birou sau acasă. Totuşi, nu ocoleşte cofetăria. „Se zice că o cafea e reconfortantă. Totuşi, pentru mine reconfortant este să ştiu că am mai rezolvat nişte probleme ale cetăţenilor. Unora le vine mai uşor să se adreseze primarului aşa, din întîmplare, decît să vină în audienţă".

— Care este cererea ce vi se adresează cel mai frecvent, tovarăşe Tot ?

— Pînă acum un an, doi, erau foarte frecvente cererile de locuri de muncă pentru femei. Mai vin şi acum asemenea cereri. Ştiţi bine că rezolvarea nu vine de pe o zi pe alta ; ea se numeşte industrializare...

Primarul mi-a vorbit apoi despre evoluţia industializării socialiste la Ineu. Aceeaşi la Ineu ca şi la Marghita, la Sascut ca şi la Măcin, la Băileşti ca şi la Tg. Frumos, ca în toate fostele tîrguri de provincie smulse dintr-o existenţă anonimă prin forţa vitalizatoare a industializării. Atunci cînd s-a constituit ca oraş, Ineul inventaria, ca bază economică, două cooperative agricole de producţie, două cooperative meşteşugăreşti şi o mărunţă întreprindere de industrie locală. S-a dezvoltat mai întîi ceea ce exista (cooperaţia meşteşugărească a ajuns la 700 de lucrători). Apoi s-a construit, la Ineu, o secţie a întreprinderii „Tricoul roşu" din Arad, pentru 600 de lucrătoare. Apoi o secţie de tîmplărie a Combinatului de plăci fibrolemnoase din Arad (200 de muncitori). Şi, pentru că cele mai multe cereri pentru locuri de muncă erau ale femeilor, s-a construit şi o secţie de confecţii a cooperativei „Artex" din Arad (120 de femei). După care o secţie de prelucrare prin aşchiere aparţinînd întreprinderii de strunguri din Arad...

— Dar — spune primarul — se înţelege că n-am isprăvit. Femeilor şi bărbaţilor care vin şi ne solicită în continuare locuri de muncă în Ineu ca să nu mai facă naveta la Arad, le spunem că în curînd vom avea noi unităţi industriale. Începe acum extinderea secţiei de tricotaje, o investiţie importantă. Şi vom avea nevoie de încă 800—1 000 de muncitoare. Apoi vom mai

Mihai CARANFIL

(Continuare în pag. a V-a)

Dulce şi bogat este ciorchinele hărniciei...

Cum a reuşit I.A.S. Ostrov — Constanţa să obţină 18 000 kg struguri de masă la hectar

IN PAGINA A III-A

Se intensifică lucrările agricole de toamnă

Cu fiecare zi se intensifică lucrările agricole de toamnă : recoltatul culturilor tîrzii şi pregătirile pentru însămînţările de toamnă. În judeţul **Ialomiţa**, vineri, 1 septembrie s-a încheiat recoltatul inului de pe cele 2 900 hectare cultivate, cooperativele agricole Dragalina, Cuza Vodă, Hagieni şi Vlădeni depăşind simţitor producţiile planificate. S-a încheiat şi recoltatul celor 9 473 hectare cultivate cu fasole, cele mai mari producţii înregistrîndu-le cooperatorii din Grindu, Colelia, Dor Mărunt, Făcăeni, Cocora, Gheorghe Doja şi Scinteia. Intensitatea lucrărilor a crescut odată cu declanşarea recoltării sfeclei de zahăr de pe cele 15 365 hectare şi florii soarelui de pe 41 760 hectare. (Mihai Vişoiu, corespondentul „Scînteii").

DEZVOLTAREA COLABORĂRII ROMÂNO-CHINEZE ÎN INTERESUL RECIPROC ŞI AL CAUZEI GENERALE A SOCIALISMULUI ŞI PĂCII ÎN LUME

Ieri a fost dat publicităţii Comunicatul cu privire la şedinţa Comitetului Politic Executiv al C.C. al P.C.R. care a analizat rezultatele vizitei oficiale de prietenie efectuate în ţara noastră, între 16—21 august, de tovarăşul Hua Kuo-fen, preşedintele Comitetului Central al Partidului Comunist Chinez, premierul Consiliului de Stat al Republicii Populare Chineze.

Comitetul Politic Executiv a aprobat întru totul şi a dat o înaltă apreciere activităţii tovarăşului Nicolae Ceauşescu, desfăşurată în conformitate cu linia politică generală a partidului şi statului nostru, cu orientările Congresului al XI-lea şi Conferinţei Naţionale a P.C.R., cu interesele fundamentale ale cauzei socialismului, progresului social, păcii şi colaborării între popoare. Această apreciere exprimă deplina aprobare a comuniştilor, a întregului nostru popor, dă glas sentimentelor de profundă satisfacţie ale tuturor oamenilor muncii din patria noastră, care au urmărit cu bucurie desfăşurarea acestei vizite, apreciind-o ca pe un moment de cea mai mare importanţă în viaţa politică a ţării, ca o expresie a politicii juste, interne şi externe, a României socialiste.

Înscriindu-se în practica normală a vieţii internaţionale, care consemnează intensificarea şi extinderea amplă a contactelor şi întîlnirilor la nivelul cel mai înalt, vizita tovarăşului Hua Kuo-fen a constituit un răspuns la vizitele efectuate în R. P. Chineză de tovarăşul Nicolae Ceauşescu, împreună cu tovarăşa Elena Ceauşescu, şi îndeosebi la cea din mai anul acesta. Dînd o apreciere cuprinzătoare rezultatelor fructuoase ale întîlnirii, Comitetul Politic Executiv a relevat **„importanţa deosebită a acestei vizite — prima vizită la nivelul cel mai înalt al conducerii partidului şi statului chinez în România — care, încununată de succes deplin, marchează un moment cu adevărat istoric în dezvoltarea continuă a relaţiilor tradiţionale de prietenie şi colaborare dintre partidele, ţările şi popoarele noastre".**

Aşa cum se arată şi în Comunicatul Comitetului Politic Executiv, vizita se înscrie în politica consecventă a României de dezvoltare a prieteniei, colaborării şi solidarităţii cu toate ţările socialiste, de depăşire a divergenţelor dintre ele, de normalizare a raporturilor şi întărire a unităţii şi solidarităţii lor.

Întreaga desfăşurare a vizitei a pus în evidenţă bunele raporturi existente între Partidul Comunist Român şi Partidul Comunist Chinez, între Republica Socialistă România şi Republica Populară Chineză, între cele două popoare — relaţii care au bogate tradiţii de prietenie, solidaritate şi întrajutorare în lupta desfăşurată de-a lungul timpului pentru libertate naţională şi dreptate socială, pentru progres şi o viaţă mai bună, pentru dreptul la dezvoltare liberă, de sine stătătoare. Această prietenie şi colaborare s-a dezvoltat şi întărit continuu în anii construcţiei socialiste în cele două ţări, o importanţă deosebită avînd în acest sens vizitele şi convorbirile la nivel înalt. Sînt cunoscute întîlnirile şi convorbirile pe care tovarăşul Nicolae Ceauşescu, secretarul general al partidului şi preşedintele ţării le-a avut cu preşedintele Mao Tze-dun şi cu premierul Ciu En-lai în timpul vizitei sale în China din 1971. Anul acesta se înscrie ca un an deosebit de rodnic în cronica relaţiilor româno-chineze, fiind marcat atît de vizita, din mai, a tovarăşului Nicolae Ceauşescu în R.P. Chineză, cît şi de recenta vizită în România, a preşedintelui Hua Kuo-fen. După cum se ştie, în R.P. Chineză tovarăşul Nicolae Ceauşescu a fost primit cu deosebită căldură, cu profunde sentimente prieteneşti, de afecţiune şi stimă de către masele largi ale poporului chinez. Secretarul general al partidului nostru şi preşedintele României a avut, în China, convorbiri fructuoase, încheiate cu rezultate deosebit de pozitive pentru dezvoltarea relaţiilor româno-chineze. Acordul de colaborare pe termen lung, încheiat cu acest prilej, a pus bazele unei largi şi multilaterale colaborări economice şi tehnico-ştiinţifice între cele două ţări.

La rîndul său, vizita preşedintelui Hua Kuo-fen în România a prilejuit exprimarea largă a sentimentelor de caldă prietenie pe care poporul nostru le nutreşte faţă de poporul chinez, faţă de China populară şi de preşedintele ei. Convorbirile de la Bucureşti, purtate într-un spirit de prietenie, stimă şi respect reciproc, au dezvoltat şi dus mai departe înţelegerile privind amplificarea colaborării şi conlucrării dintre cele două ţări. Ele s-au concretizat, între altele, în hotărîrea de a constitui comisia guvernamentală mixtă de colaborare româno-chineză, precum şi într-o serie de acorduri şi protocoale, menite să contribuie la intensificarea colaborării economice, inclusiv a cooperării în producţie, într-o serie de ramuri de vîrf, hotărîtoare pentru progresul economic şi social al celor două ţări. Toate aceste înţelegeri şi hotărîri corespund pe deplin intereselor şi aspiraţiilor celor două ţări de a-şi dezvolta într-un ritm tot mai accelerat economia naţională, de a asigura modernizarea continuă a forţelor de producţie, intensificarea întregii opere de edificare a socialismului, de ridicare a nivelului de trai şi civilizaţie al popoarelor lor. Ca şi în cadrul convorbirilor din luna mai, cu prilejul recentei vizite a conducătorilor Chinei populare în România a fost subliniată necesitatea dezvoltării şi diversificării colaborării pe linie de stat, a organizaţiilor de

(Continuare în pag. a VI-a)

FAPTUL DIVERS

Mărul năzdrăvan

Corespondentul nostru voluntar Ioan Rotărescu, muncitor lăcătuş la Întreprinderea de construcţii metalice din Boeşa, i-a vizitat zilele acestea acasă pe colegul său, muncitorul tîmplar Iacob Ianczer, un pasionat pomicultor. Reproducem cele văzute şi deserise de corespondent: „Printre ceilalţi pomi am întîlnit un măr de-a dreptul năzdrăvan. De patru ani de zile el înfloreşte de cîte 4 ori pe an şi, de fiecare dată, dă cîte 3 recolte de mere aromate şi gustoase. Al patrulea rînd nu mai ajung să se coacă. În momentul de faţă, mărul este o adevărată simfonie de culori: printre frunzele de un verde crud poţi admira frumoase flori alb-vişinii, iar printre flori se află — aproape aurite — merele din recolta a doua, iar printre ele, cele din recolta a treia, gata să dea în pirg. Păcat că n-am avut un film color să vă trimit o poză". Poate la anul.

Elevul arheolog

În urmă cu patru ani, Ioan Mesaroş, şofer la muzeul judeţean din Satu Mare, a găsit întîmplător pe un cîmp din comuna Lazuri nişte fragmente ceramice. Ele au constituit apoi punctul de pornire pentru o importantă descoperire arheologică — nouă cuptoare dacice din secolele II—IV e.n., care au întărit dovezile despre existenţa dacilor liberi pe aceste meleaguri. Am reamintit acest fapt — relatat la vremea respectivă în rubrica noastră — întrucît de curînd, fratele soţiei şoferului, elev în vîrstă de 17 ani, Pavel Starovschi, de la Liceul de industrializare a lemnului, a făcut o descoperire similară. Cioburile ceramice pe care le-a găsit întîmplător în raza municipiului Satu Mare au dus la descoperirea altor cuptoare dacice din aceeaşi perioadă! Cu precizarea că întîmplarea a ieşit în calea unui elev care avea la activ patru vacanţe de... săpături arheologice pe şantierul de la Lazuri. Şi asta tot datorită îndemnului pasionatului şofer arheolog, şi al muzeografului Gh. Lazin.

Una caldă, alta rece

Învăţătoarea pensionară Smaranda Roman din comuna Ciocăneşti-Ilfov ne istoriseşte o întîmplare petrecută în timp ce venise cu trenul prin Bucureşti. Aflîndu-se în apropierea policlinicii de lîngă întreprinderea „Steaua" din Colentina, a intrat înăuntru, rugînd-o pe una din cele patru asistente medicale aflate în momentul acela la fişier să-i facă o injecţie, întrucît era suferindă şi urma un tratament. Cum nici una din cele patru nu s-a oferit s-o ajute, sfătuind-o să se ducă la circumscripţia sanitară sau la policlinica judeţeană, şi cum era ora indicată de medic pentru efectuarea injecţiei, a apelat la serviciile unei particulare de ocazie. Seara, neavînd încotro, s-a dus din nou la aceeaşi policlinică, dar de data aceasta a întîlnit-o pe asistenta Doina Rotaru, care, deşi era pe punctul de plecare, s-a întors şi i-a făcut injecţia. Fapt pentru care îi aduce calde mulţumiri şi pe această cale.

„Inimă largă"

Aşa îşi zicea, despre el însuşi, Vasile Vădană, fost maistru la un parchet forestier de la Tulgheş, care aparţine de unitatea forestieră de exploatare şi transport Gheorgheni, judeţul Harghita. Şi astfel, acest „inimă largă" a început să ticluiască tot felul de bonuri de lucru, cu specificaţii exacte de prestaţii efectuate. Cum astfel de bonuri înseamnă bani, „inimă largă" şi-a... lărgit propriile buzunare, întrucît lucrările efectuate erau fictive, ca şi cei care, chipurile, le-au executat. Şi uite-aşa a încasat V.V. peste 15 000 de lei. Acum, urmează să „încaseze" şi restul. Adică ce-o zice legea.

Nici măcar un covrig...

În comuna Aricesti-Zeletin (Prahova) există un modern complex comercial al cooperaţiei de consum. În cadrul complexului se află şi un mare restaurant, dotat cum nu se poate mai bine. Chiar şi cu o cogeamite vitrină frigorifică în plină funcţiune, care însă nu conservă „la rece" nimic altceva, decît nişte muşte rămase de astă-vară. La respectivul restaurant nu găseşti de mîncare absolut nimic, nici măcar un covrig. În schimb, găseşti cu duiumul băuturi de toate felurile, pînă la cele considerate „fine şi extra-fine". Cînd am încercat să aflăm de la responsabil din ce cauză nu există nici un fel de mîncare, s-a uitat lung la noi, de parcă-l apucase... ameţeala. Avea şi de ce. Cu atîtea băuturi în rafturi...

Rubrică realizată de **Petre POPA** cu sprijinul corespondenţilor „Scînteii"

NOTE INFORMAŢII REPORTAJE

Din viaţa organizaţiilor de partid

Cale cît mai scurtă — de la propunere la aplicare

— De ce aţi insistat în adunarea generală a organizaţiei de partid asupra detaliilor propunerii făcute? Există pericolul neacceptării ei?

Întrebarea o adresăm propagandistului Ştefan Szilagyi, maistru la flotaţia exploatării miniere din **Baia Sprie**.

— De o bună bucată de vreme sîntem preocupaţi de perfecţionarea procesului de producţie la uzina de preparare a minereurilor. Stimulînd iniţiativele ori propunerile membrilor organizaţiei de partid, participarea lor responsabilă la creşterea eficienţei economice şi realizarea producţiei nete, organizaţia de partid face o adevărată şcoală a gîndirii economice, gospodăreşti din dezbaterile pe aceste teme. Discuţiile se poartă deschis, liber, de la om la om. O propunere individuală capătă astfel proporţiile unei iniţiative colective prin soluţiile sugerate de participanţi. Ca propagandişti, avem datoria nu numai să contribuim la clarificarea fiecărei idei, a fiecărei propuneri, ci să şi sprijinim aplicarea lor în practică.

Propunerea asupra căreia insistase propagandistul, simplă la prima vedere — realizarea din fonduri de mică mecanizare a unei instalaţii de ridicare a pieselor grele din hala concasoarelor cu ajutorul unui electroplan neutilizat — contribuie la creşterea productivităţii muncii şi reduce timpul de reparaţii cu 75 la sută, minereul nemaitrebuind să fie transportat la flotaţia din Baia Mare. Valoarea propunerii poate fi estimată uşor dacă se are în vedere că transportul unei tone de minereu costă 25 de lei; în cazul de faţă este vorba de transportul a mii de tone...

— De fapt, asta voiam să spun — încheie tovarăşul Szilagyi — nu e suficient să fie acceptată o idee. Important este cum este ea aplicată, evitîndu-se formalismul şi jumătăţile de măsură. Pentru a spori neîncetat încrederea oamenilor în priceperea şi competenţa lor, sîntem datori să creăm un climat propice exprimării libere a ideilor şi aplicării lor operative.

...În felul acesta propunerea amintită — asemeni multor altora — a devenit proiect de execuţie, cu toate că nu era cuprinsă în vreun plan de măsuri. **(Gheorghe Susa).**

„Afişul operativ" şi progresul tehnic

În urma unei largi consultări cu muncitori, ingineri, tehnicieni, organizaţia de partid şi consiliul oamenilor muncii de la întreprinderea constructoare de maşini „Metalul roşu" din **Cluj-Napoca** au întocmit un plan tematic cuprinzînd problemele prioritare în domeniul progresului tehnic, care a fost defalcat pe secţii şi afişat la locuri vizibile. Urmărirea realizării acestui plan se face cu ajutorul unui „afiş operativ". De îndată ce o problemă legată de introducerea unor metode mai moderne a fost finalizată, apar în secţii şi ateliere afise viu colorate, care reţin interesul destinatarilor pentru că exclud generalităţile, lozincile goale în continut şi se adresează, direct, omului. Pe unul din aceste panouri citim: „În cadrul Festivalului «Cîntarea României», ediţia a doua, maistrul principal Hegedüs Petru, muncitorul Iosif Chereches şi ing. Avel Zoltan au înlocuit reglajele de nivel de la maşina de vopsit sub presiune, ce se aduceau din import, cu un sistem de circuite integrate din materiale indigene, realizînd o economie de 150 000 lei valută". Un altul: „Maistrul Szilagyi Mihai şi Alexandru Turos au realizat un dispozitiv pentru filetarea piulielor din alamă sau otel. Eficienţa: creşte productivitatea muncii cu 50 la sută, se reduc la jumătate consumurile de tarazi". „Afişul operativ" reflectă deci stăruinţele oamenilor pentru promovarea progresului tehnic, este una din multiplele forme ale muncii politice de masă care îmbogăteşte paleta largă a propagandei vizuale. Pînă acum au apărut mai multe „afişe operative", dovadă că interesul pentru progres, pentru introducerea tehnicii şi tehnologiilor moderne este în continuă creştere. **(Al. Mureşan).**

Experienţa înaintată — pe peliculele cineamatorilor

Sub îndrumarea organelor şi organizaţiilor de partid, cinecluburile sătenilor din întreprinderile şi instituţiile judeţului **Mureş** realizează anual zeci de filme privind generalizarea experienţei şi metodelor cu o mare eficienţă în producţie. Cineamatorii de pe şantierul Combinatului de îngrăşăminte chimice din Tg. Mureş prezintă, prin documentarul „Iazbatalul", o nouă metodă de lucru folosită aici în premieră pe ţară: cei de la Trustul de construcţii-montaj au înregistrat pe peliculă aspecte ale introducerii tehnicii noi la realizarea sălii polivalente. Apreciate sînt şi filmele „Inventivitate, economii, eficienţă" şi „Dincolo de coloane", realizate de cineamatorii Casei de cultură a sindicatelor din Tg. Mureş. Mai mulţi medici din Tg. Mureş au realizat un ciclu de filme care popularizează un nou sistem de exerciţii fizice practicate la Centrul de reabilitare a bolnavilor suferinzi de afecţiuni cardiovasculare. Alte filme contribuie, prin temele şi problematica lor, la educarea multilaterală a omului nou, stimularea iniţiativei creatoare, afirmarea unor convingeri politice ferme, a atitudinii etice înaintate. **(Gh. Giurgiu).**

Efectele educative ale... „Bobîrnacului"

O gazetă satirică vie, combativă, plină de fantezie întîlnim la Întreprinderea de pompe din **Bucureşti**. Se numeşte „Bobîrnacul", şi în raza ei de acţiune intră, fără menajamente, risipitorii, neglijenţii, chiulangiii, precum şi unele neajunsuri şi lipsuri în funcţionarea unor verigi ale activităţii colectivului (serviciul de aprovizionare, centrul de calcul, controlul de calitate etc.). „Prezenta noastră pe fază, reacţia operativă la tot ce merită să se afle în obiectivul criticii — ne spunea inginerul Alexandru Ciobanu, responsabilul colectivului de redacţie — se datorează „antenelor" pe care le avem în toate secţiile şi atelierele, multi dintre corespondenţii noştri fiind secretari de organizaţii de partid şi ai U.T.C., şefi de formaţii de muncă, maiştri etc. Fireşte, mai întîmpinăm şi unele atitudini rebarbative, dar esenţial este că, adesea, se iau măsuri prompte pentru remedierea anumitor situaţii negative semnalate în gazetă. De pildă, cînd am arătat într-o caricatură stiva de deseuri ce se aglomerează în dezordine lîngă turnătorie, conducerea secţiei respective a luat neîntîrziat măsuri pentru amenajarea unui depozit, în care deseurile se află acum într-o ordine desăvîrşită".

Un amănunt semnificativ: printr-o recentă hotărîre comună a biroului comitetului de partid şi a comitetului sindicatului din întreprindere, conducerile secţiilor şi atelierelor în care s-au semnalat deficienţe prin gazeta satirică sînt obligate să dea răspunsuri redacţiei — răspunsuri ce vor fi publicate într-o rubrică specială. **(Victor Birlădeanu).**

În cîteva rînduri

● Punctul de documentare politico-ideologică al comitetului comunal de partid Gropeni, judeţul **Brăila**, aduce o contribuţie însemnată la pregătirea politică a membrilor de partid, la generalizarea experienţei pozitive, la educarea comunistă a oamenilor muncii. Dintre acţiunile recent organizate reţinem: o masă rotundă cu tema „Atitudinea înaintată faţă de muncă — trăsătură fundamentală a omului societăţii socialiste", expunerea „Repere ale unei producţii sporite în agricultură", consultaţia „Aportul poliţiei partidului la dezvoltarea gîndirii marxist-leniniste". **(Mircea Bunea).**

● Comitetul de partid de la staţia de utilaje tehnologice a Trustului de construcţii **Deva** a constituit şapte colective de comunişti — cadre competente, cu experienţă — cărora le-a încredinţat teme concrete de studiu privind: creşterea suplimentară a producţiei fizice la toate punctele de lucru, reducerea consumurilor, utilizarea la capacitate a tuturor maşinilor şi utilajelor, implicarea mai directă a personalului TESA în realizarea sarcinilor de producţie, mai buna organizare a activităţii de întreţinere şi reparare a utilajelor. Finalizarea studiilor este menită să conducă la sporirea productivităţii muncii şi creşterea întregii eficiente economice. **(Sabin Cerbu).**

OMUL ŞI VIAŢA RAŢIONALĂ

Cura de ape minerale în staţiuni şi acasă

În ţara noastră apele minerale, adevărate izvoare de sănătate, se găsesc într-o varietate foarte mare, avînd o compoziţie complexă, care le conferă calităţi speciale atît pentru consum, cît şi pentru tratamentul unor boli. Specialiştii Clinicii de medicină fizică, balneo-climatologie şi recuperare medicală au întreprins o serie de studii fizico-chimice, farmacologice, experimentale şi clinico-terapeutice pentru cunoaşterea proprietăţilor şi utilizarea apelor minerale pe bază ştiinţifice. În legătură cu acestea prof. dr. NICOLAE TELEKI, şeful clinicii, ne spunea la începutul convorbirii:

— Faptul că recent s-au împlinit 140 de ani de activitate a Spitalului Brîncovenesc, constituie totodată un prilej pentru a ne aminti că aici au lucrat profesorii H. Teohari şi Gh. Bălăceanu care au pus bazele *crenoterapiei moderne* (a curei interne cu ape minerale) prin cercetări experimentale şi clinice asupra efectelor şi mecanismelor de acţiune a apelor minerale de diverse tipuri, în afecţiuni digestive, urinare, metabolice etc.

— Există deci o tradiţie în acest domeniu. Ce au adus nou recentele investigaţii?

— În prezent aceste aspecte se studiază cu ajutorul unor metode moderne — cum ar fi, de exemplu, cele radioizotopice care permit punerea în evidenţă a unor mecanisme intime de acţiune a apelor minerale analizate. Specialiştii din Institut efectuează o serie de studii menite să conducă la o valorificare superioară a bogăţiei de ape minerale de la noi din ţară. Ca urmare, alături de apele minerale foarte larg cunoscute, cum sînt apele de Căciulata, Borsec, Singeorz (Hebe) ş.a. vor fi larg valorificate surse de ape care încă nu sînt cunoscute de publicul larg, cum sînt apele de Băciia, Bilbor, Negreşti-Oas etc. Studiile şi cercetările din ultimii ani au arătat valoarea incontestabilă a unor ape cum sînt de exemplu apele sulfuroase, oligominerale din staţiunile Căciulata şi Olăneşti, cu efecte deosebit de favorabile în boli de tip pielo-nefrite, infecţii urinare, litiaze etc.

— În sezonul cald se consumă mai multă apă minerală decît în alte sezoane. Ce recomandări ne puteţi face în acest sens?

— Există categorii de oameni ai muncii care lucrează periodic, sau în tot timpul anului în locuri de muncă cu temperaturi mai ridicate. De asemenea, în sezonul estival cei aflaţi pe litoral ori în diferite staţiuni ş.a. din cauza căldurii simt nevoia să consume mai mult lichid. Într-adevăr, în aceste condiţii organismul are nevoie, fiziologic, de un consum mai mare de lichide pentru a înlocui pierderile de apă produse prin transpiraţia mai abundentă din aceste perioade.

Trebuie precizat de la început că apa minerală este cea mai indicată pentru aceste scopuri, întrucît asigură înlocuirea nu numai a apei, dar şi a elementelor minerale care se elimină odată cu transpiraţia, aspect pe care consumul de apă potabilă obişnuită nu îl poate realiza.

— În aceste situaţii poate fi consumată zilnic orice fel de apă minerală?

— În principiu, pentru oamenii sănătoşi, se poate răspunde afirmativ. Însă există şi unele limite.

Apele de masă carbogazoase, de pildă, au şi unele contraindicaţii, îndeosebi la bolnavii cu afecţiuni digestive de tipul ulcerului sau gastritelor, însoţite de hipersecreţie clorhidropeptică. De asemenea, pentru categoria de bolnavi hipertensivi sau cardiaci, aportul crescut de clorură de sodiu din unele ape minerale poate duce la unele efecte nedorite. Şi aceste categorii de bolnavi pot însă consuma ape minerale de masă, ape adecvate pentru afecţiunile respective şi care trebuie să fie indicate de medicul de specialitate. Ministerul Sănătăţii a elaborat prin institutul nostru o lucrare — îndreptar pentru trimiterea în staţiuni, pe baza căreia medicii din întreaga reţea pot da indicaţiile necesare, fundamentate ştiinţific. Trebuie să arătăm că avem în ţară o asemenea varietate de ape, încît este posibil ca pentru fiecare categorie de bolnavi să se găsească o apă indicată. De exemplu, pentru bolnavii de ulcer sau cu gastrite hiperacide se pot găsi ape minerale carbogazoase-alcaline, care însă trebuie mai întîi degazeificate (prin agitarea lichidului sau uşoara lui încălzire înainte de a fi consumat), pentru a elimina bioxidul de carbon, factorul excitant, nefavorabil în cazul acestor bolnavi.

Trebuie făcută însă diferenţierea între apele minerale de masă şi cele terapeutice. Apele minerale de masă au o mineralizaţie mai mică şi conţin bioxid de carbon, adică sînt carbogazoase (de exemplu Borsec, Biborţeni, Buziaş etc.). Ele au gust plăcut şi în consecinţă pot fi folosite în limitele unui consum obişnuit de lichide. Apele minerale de masă au în general un efect uşor excitant asupra secreţiilor digestive datorită bioxidului de carbon şi a unor săruri minerale pe care le conţin.

— În ce constă valoarea terapeutică a unor ape minerale?

— Spre deosebire de apele minerale de masă, apele minerale terapeutice sînt mult mai diversificate din punct de vedere al compoziţiei fizico-chimice. Intră în discuţie, de exemplu, apele alcaline sau alcalino-teroase, apele complexe carbogazoase, clorurate sodice şi bicarbonatate în acelaşi timp — tip Slănic Moldova de exemplu, apele sulfuroase cu concentraţii diferite (Călimăneşti, Olăneşti), apele termale etc. Aceste ape terapeutice nu pot fi folosite la discreţie, ci, potrivit curei indicate de medic, în funcţie de afecţiunile de care suferă bolnavul, cu posologie (doze şi ritm de administrare) foarte precise.

În general apele minerale terapeutice nu pot fi folosite timp îndelungat (cu excepţia apelor diuretice); cura trebuie urmată pe o perioadă limitată de timp şi, de asemenea, la indicaţia medicului curant. Este vorba atît de curele cu ape minerale în staţiuni, respectiv pe durata curei, cît şi de curele la domiciliu cu ape minerale îmbuteliate. În plus, pentru apele minerale terapeutice folosite la domiciliu ca şi în staţiuni sînt necesare şi alte măsuri legate de regimul dietetic, repaosul post-digestiv (după mese) etc., ceea ce subliniază încă o dată necesitatea ca utilizarea acestor ape să se facă numai la indicaţia medicului de specialitate. Încercînd o exprimare mai plastică, am putea considera apele minerale de masă ca ape minerale-aliment, iar apele minerale terapeutice ca ape minerale-medicament, avînd avantajul faţă de acestea că nu au efecte secundare nedorite.

Convorbire consemnată de **Elena MANŢU**

Citim în „Istoria culturală a prostiei omeneşti": „Cîndva..., numele era învăluit în fel de fel de superstiţii. După pitagoreici, soarta omului se cuprindea în nume. Ahile a reuşit să-l învingă pe Hector, pentru că valoarea cifrică a iniţialelor sale era mai mare ca a lui Hector, deci şi în luptă trebuia să-l fie superior. Romanii dădeau iniţialele, cu prilejul diverselor festivităţi, acelor bărbaţi ale căror nume aminteau lucruri bune, plăcute". Etc etc. Apele timpului au curs nestingherite şi au dus în străfundurile lor asemenea năstrupnice speculaţii. Nu-i mai puţin adevărat însă că rare învolburări mai urcă în actualitate obiceiul unora de a-şi stîlci şi poci numele şi prenumele într-atît, încît anumite pagini din cartea de telefon, de exemplu, oferă probe de umor veritabil.

Dacă ne-am alege numai cu rîsul, încă n-ar fi chiar aşa de rău. Dar cîte încurcături de natură administrativă, cîte demersuri inutile nu se produc din dorinţa unora (de altfel perfect legală şi rîndurile acestea subscriu întru totul la cererile **întemeiate** de schimbare a numelui) de a-şi părăsi cu orice preţ vechiul nume, hotărîrea fiind dictată deseori de capricii pe care nu ştii cum să le califici. Am stăruit pe îndelete, împreună cu tovarăşul maior **Corneliu Dragnea**, de la Miliţia Capitalei, asupra cîtorva „argumente" de acest gen. Din motive pe care cititorul le înţelege desigur, nu vom divulga identitatea completă a acestor „petiţionari".

Iată, de pildă, o fată: solicită un nou prenume numai din ideea că ar avea de gînd să dea admiterea la institutul de teatru şi, vezi doamne, un afiş pe care ar fi imprimat „Florica" n-ar suna suficient de „artistic!". „De prisos să-l mai aceta ostilităţile şi vor fuma „pipa păcii"? Se-nţelege: alte hîrtii, alergătură, autorităţi puse în mişcare. Pentru că, totuşi, dobîndirea unei noi identităţi nu-i, ca să zicem asa, un joc de-a leapşa.

E destul de răspîndită şi pasiunea pentru nume cît mai lungi, care „să sune", ignorînd latinescul

NOTE CETĂŢENEŞTI

Nume şi... glume

non multa sed multum (nu multe, ci mult). Un prieten medic îmi povestea de curînd că a internat de urgenţă un pacient care răspundea cam la următorul nume şi prenume: „Vasile — Alcibiade — Lucian — Felix — Bujor — Radu — H..." Dacă doctorul s-ar fi încumetat să-i întocmească fişa pe loc, ar fi fost nevoie de timp, nu glumă, şi pacientul ar fi avut toate şansele să rămînă doar cu... numele. Oricum, performanţa acestei identităţi ...nesfîrşite aminteşte de originalitatea unui puritan de aiurea care şi-a botezat odrasla nici mai mult nici mai puţin decît: „Să-l — tai — în — bucăţi — în — faţa — Domnului — pe Agagot Robinson!"...

Am dori să încheiem seria aceasta de anacronisme cu încă una: dorinţa de primenire a numelui este uneori luată în considerare de funcţionari crezuţi, ca să nu spunem gură-cască, încă înainte ca această schimbare să capete confirmarea legală. Şi astfel se eliberează acte ştampilate, semnate, înregistrate nu prin respectarea adevăratei identităţi, ci în conformitate cu identitatea declarată după bunul plac al celui în cauză. Aşa s-a ajuns, de pildă, ca o şcoală din Bucureşti să elibereze o diplomă de premiu pe numele de alint (!) — şi nu cel din actul de naştere — al şiţitoarei eleve, iar în cartea de muncă a unui angajat să fie operate modificări la pretenţia celui în cauză de a se numi altfel decît pînă atunci. Dincolo de acest joc de-a onomastica, sînt implicaţiile concrete care îngreunează cursul unor acte administrative, obţinerea unor drepturi etc.

Fără îndoială, a cere schimbarea numelui pentru motive temeinice este un drept legal. Există autorităţi care au atribuţii precise în această direcţie, sînt stabilite limpede formele necesare, cadrul legal precis. De aici însă şi pînă la capricii de felul celor înfăţişate mai sus este o cale mult prea lungă. Mai lungă chiar decît numele de „Vasile — Alcibiade — Lucian — Felix — Bujor — Radu..."

Ilie TANASACHE

„LITORAL '78"

OFICIILE JUDEŢENE DE TURISM şi filialele acestora vă oferă bilete pentru odihnă în toate staţiunile de pe litoral la tariful de 65 lei pe zi de persoană pînă la 15 septembrie şi 57 lei pe zi după 16 septembrie. În tarif se includ cazarea şi masa în hoteluri de categoria I. Se pot procura bilete şi pentru un sejur mai mic decît seriile complete de 12 zile. Posesorii biletelor beneficiază de reducere la tariful de transport pe C.F.R.

Pe toată perioada sejurului se organizează excursii pe litoral, în Delta Dunării, Nordul Dobrogei, precum şi la Varna (R. P. Bulgaria). **În fotografie:** imagine din staţiunea Olimp.

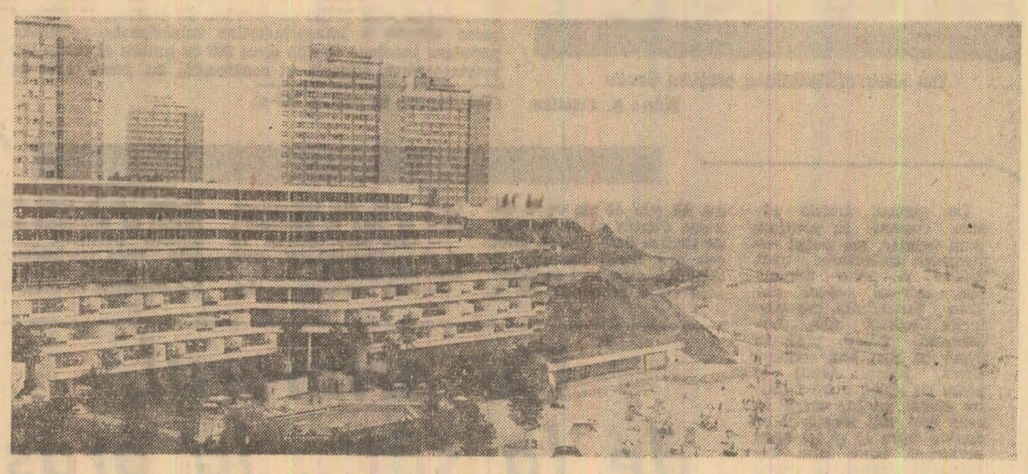

● DIN INSTANŢĂ ÎN FAŢA OPINIEI PUBLICE ● DIN INSTANŢĂ ÎN FAŢA OPINIEI PUBLICE ●

Stai! şi au stat

Într-o seară ploioasă, tîrziu după întunecare, muncitorul Petre Nica se afla la postul lui, sus, pe macaraua portal din gara Bradu. Deodată, dintre sutele de imagini pe care un macaragiu le surprinde de la înălţimea locului său de muncă, şputul proiectoarelor a surprins ceva frapant. Două mogîldeţe se strecurau prin albia canalului colector dinspre Combinatul petrochimic Piteşti. Se strecurau anevoie, împovărate de două mari baloturi. Fără să pregete o clipă, tovarăşul Nica a stins luminile macaralei, a coborît în grabă scăriţa metalică, a chemat cţiva oameni în ajutor şi a pornit în urmărirea suspecţilor. Dar aceştia parcă intraseră în pămînt. Ceilalţi urmăritori şi-au văzut de treabă, Nica nu s-a dat bătut. A rămas în continuare la pîndă. Băgase de seamă că indivizii dosiseră baloturile sub un podeţ, se aştepta ca ei să reapară. Aşa s-a şi întîmplat. Deodată, i-a simţit aproape în întunericul nopţii. „Stai!" a somat macaragiul, cu un ton imperativ, de care a rămas el însuşi surprins. Văzînd şovăiala umbrelor, a continuat cu o stratagemă: „Miliţia! Mîinile sus!".

I-a condus astfel la cel mai apropiat post de pază al combinatului, le-a cerut să scoată legitimaţiile şi a chemat adevăratele autorităţi. Baloturile conţineau salam şi ţigări (două mii de pachete), sustrase de la o cantină din preajmă. Prin cei doi hoţi — Şerbu Ion şi Petrescu Florea — organele de cercetare au descoperit un grup de cinci infractori care, în ultimii doi ani, comiseseră 21 de spargeri la şcoli, magazine, grădiniţe sustrăgînd bunuri în valoare de aproximativ 130 000 lei.

Depoziţia lui Petre Nica, eroul acestei întîmplări, în faţa instanţei a fost succintă. Cîţi rînduri bătute la maşină. Dar cîtă demnitate era în această prezenţă în pretoriu!

Vacanţa a fost... executată?

Un interogatoriu ciudat şi prin răspunsuri, dar şi prin întrebări.

Reclamanta: — Este adevărat că am fost căsătorită cu dumneavoastră?

Pirtul: — Da.

— Este adevărat că din căsătoria noastră a rezultat minorul Eugen, care v-a fost încredinţat spre creştere şi educare?

— Da.

— De ce nu îmi permiteţi să îmi văd copilul?

— Nu pot să vă permit decît în condiţii legale.

— Sînteţi de acord să mi se admită acţiunea aşa cum am formulat-o?

— Nici eu, nici fiul meu nu dorim acest lucru.

— Adică să pot lua şi eu copilul de două ori pe lună?

— Nu se poate.

— Timp de trei săptămîni în vacanţa de vară?

— Absurd.

— O săptămînă în vacanţa de iarnă?

— E imposibil.

— O săptămînă în vacanţa de primăvară?

— Nu se poate.

Dezbaterile au fost destul de aprinse. Dezbateri? Din păcate, da. Din moment ce s-a intentat un proces, au urmat, inerent, dezbateri. Cine are dreptate? Cui i se cuvine copilul? Dar celuilalt, cît drept îi rămîne? Să-l vadă de două ori, de trei ori pe lună? De sîmbătă seara pînă luni dimineaţa sau numai duminica la prînz? În toate vacanţele, ori numai în vacanţa mare?

La prima vedere, reclamanta din dosarul cu pricina are motive de satisfacţie. Judecătoria sectorului 4 i-a admis acţiunea. S-ar părea că nici pîrîtul nu trebuie să fie nemulţumit. A reuşit s-o prezinte pe „adversară" într-o asemenea lumină, încît cele cerute să nu-i fie întru totul acceptate. O singură entitate ar mai fi în discuţie. **Copilul.** Se alege el mai fericit dintr-o asemenea dispută? A fost pentru el vara mai frumoasă dacă vacanţa — rectificăm — dacă sentinţa a fost executată?

8 luni în loc de 8 minute

Marinescu Ion, muncitor, s-a judecat cu B.A.D.U.C.P.S.M.S., întreprindere. Procesul a durat 8 luni şi 8 zile, iar întreaga situaţie litigioasă — 12 luni şi 12 zile. Totul putea fi evitat printr-o simplă convorbire telefonică locală cu durata de 2 sau maximum 8 minute. Cu venirea tonului cu tot.

Scurt istoric:

În luna iunie 1977 la B.A.D.U.C.P.S.M.S. — baza de aprovizionare şi desfacere a Ministerului Construcţiilor Industriale — se trage un semnal de alarmă financiar-contabil: există multe debite neîncasate, se apropie ameninţător termenele de prescripţie, să le rezolvăm urgent! Începe o acţiune amplă.

Serviciul de peise de schimb şi utilaj îşi depistează o listă de 26 de beneficiari care refuzau plăţile susţinînd că n-au primit piesele şi utilajele. Nu era vorba nici de cîteva sute sau mii, ci de 265 921,54 lei. Pentru lămurirea fiecărei poziţii era necesar să se depisteze o serie de acte. Serviciul se adresează compartimentului expediţie. Şeful compartimentului, Rusu Ioniţă, răspunde: „Nu e treaba mea".

E detaşat pentru 3 săptămîni Marinescu Ion, încărcător-descărcător, să ajute aparatul tehnico-administrativ de la expediţie. Cu aportul mai mare sau mai mic al lui M. I. actele sînt depistate, urmărirea debitelor se urneşte din loc. Încărcătorul-descărcător revine la vechiul loc de muncă.

Trec 10 zile. La compartimentul expediţie soseşte o penalizare de 7 602 lei. N-avea nici o legătură cu debitele vechi. Privea staţionarea peste termen a unui transconteiner venit la bază cu diferite articole. Cineva ar fi trebuit să dea un telefon la gară şi să anunţe că transconteinerul a fost golit, dar n-a făcut-o. Cine şi de ce? Unul că nu e treaba lui, altul că nici treaba lui nu este. Nu fusese o cutie goală de pantofi, ci coşogeamite transconteinerul, văzut de toţi, de care s-au izbit toţi. Se caută a cui treabă putea fi. Se caută... în acte!

În ziua de 3 **septembrie** şeful de la expediţie înregistrează un proces-verbal cum că, în ziua de **29 iunie**, a organizat o şedinţă, în care a prelucrat o adresă din 27 **martie**, trasîndu-i lui Marinescu şi sarcina să dea telefoane pe la gări. Marinescu protestează: „Nu mi-a spus, nu era treaba mea". Pe 1 noiembrie i se impută suma. Peste 10 zile se depune contestaţia la judecătorie. Pe 30 noiembrie începe judecata.

După o lună şi 4 zile, unitatea către instanţă: Am dispus o verificare C.F.I., să elucidăm situaţia. Aminaţi cauza. Pe 25 ianuarie: Aminaţi, că vom verifica. Pe 15 februarie 1978, instanţa pe ton drastic: „De la 17 noiembrie 1977 nu s-a efectuat nici o probă în dosar, asemenea practici din partea unităţii sînt inadmisibile". Încă 6 termene la fond şi în recurs, fără ca verificarea C.F.I. să soslească. 25 iulie: Tribunalul municipiului Bucureşti, secţia a III-a civilă anulează imputaţia.

Jurisconsultul unităţii a lipsit la multe termene. Avea, probabil, treburi mai importante. Serviciul C.F.I. a început verificarea, dar a abandonat-o. Avea, probabil, alte treburi. Altfel spus: „Nu e treaba noastră". Poate că Marinescu Ion primise şi dispoziţia de a telefona la gară despre sosirea conteinerelor. Chiar dac-ar fi fost aşa, şi n-a făcut-o, de la cine s-a molipsit el de principiul „Nu e treaba mea"? Nu din mentalitatea altor colegi, mai mari în grad, de la B.A.D.U.C.P.S.M.S.? De aceea spunem: O.T.D.S.E.T.T. Adică: O treabă de serviciu este treaba tuturor.

Din caietul grefierului

„Am mers la bufet pentru a cumpăra ţigări, ocazie cu care am consumat în jurul a 4-5 sticle cu vin".

(Martorul F. A. în dosarul 2 341 al Judecătoriei Piteşti)

— Este adevărat că fiica dumneavoastră trăia în concubinaj cu numitul...?

— Nu onorat tribunal, trăia cu el în Caracal.

— Nu asta v-am întrebat, ci dacă trăiau aşa, ca soţ şi soţie.

— Daaa, trăiau chiar mai bine! Se descurcau ei.

(Din dezbaterile unui proces civil, soluţionat de către Judecătoria sectorului 4 din Capitală)

Sergiu ANDON

FRUNTAŞII ÎN ÎNTRECERE ÎŞI ÎMPĂRTĂŞESC EXPERIENŢA

DULCE ŞI BOGAT ESTE CIORCHINELE HĂRNICIEI...

La Întreprinderea agricolă de stat Ostrov-Constanţa – 18 000 kg struguri de masă la hectar

Culesul strugurilor în viile I.A.S. Ostrov, judeţul Constanţa

Întreprinderea agricolă de stat Ostrov, judeţul Constanţa, cea mai mare unitate producătoare de struguri de masă din ţară, realizează an de an nu numai producţii reprezentative pentru viticultura noastră, ci şi o înaltă eficienţă economică. În 1977, de pe cele 1 382 hectare s-au obţinut, în medie, 17 848 kg struguri de masă la hectar. Producţia marfă planificată a fost depăşită cu aproape 3 000 tone struguri de masă, cu 500 tone mai mult faţă de angajamentele asumate prin chemarea la întrecere şi s-au realizat 9 milioane lei valută în plus faţă de sarcinile de plan la export. Pentru aceste rezultate, întreprinderii noastre i s-a decernat „Ordinul Muncii" clasa a II-a, ocupînd locul II pe ţară în întrecerea socialistă dintre unităţile agricole.

Rezultatele din anul trecut nu constituie ceva neobişnuit. Noi am dovedit că putem obţine producţii mult mai mari şi doar condiţiile climatice ne-au împiedicat să depăşim două vagoane de struguri la hectar. În 1976, de exemplu, întreprinderea noastră a realizat cîte 22 112 kg struguri de masă pe fiecare hectar, rezultat pentru care i s-a atribuit înaltul titlu de Erou al Muncii Socialiste. Iată, sintetic, cîteva performanţe obţinute în ultimii ani.

Indicatori	anul 1975	1976	1977
1. Producţia de struguri peste plan (kilograme la hectar)	3 951	6 834	2 000
2. Reducerea cheltuielilor la 1 000 lei producţie marfă (lei)	93	32	211
3. Beneficii peste plan (milioane lei)	22.8	36.9	43

Din analiza datelor cuprinse în tabelul de mai sus rezultă, în primul rînd, că planul la producţia de struguri la hectar a fost depăşit an de an, ceea ce dovedeşte strădania întregului colectiv de a aplica corect tehnologiile şi de a pune larg în valoare rezervele de care dispunem. În al doilea rînd, prin creşterea productivităţii muncii, cheltuielile la 1 000 lei producţie au fost sistematic reduse. În 1977, ele au fost cu 211 lei mai mici decît cele prevăzute în plan. Ca urmare, în 1977, an nu tocmai bun pentru producţia agricolă vegetală, beneficiile peste plan au fost de 43 milioane lei, cu circa 47 la sută mai mult decît în 1975. Ce stă la baza acestor realizări ?

Sînt cîteva elemente de ordin general care au contribuit la creşterea randamentului la producţia de struguri. Amintim că plantaţia de viţă de vie a fost amplasată într-o zonă corespunzătoare acestei culturi. Pe dealurile de la Ostrov, vita de vie creşte minunat, iar oglinda de apă a Dunării dă strugurilor o culoare galben-arămie, ceea ce face să fie mult apreciaţi de consumatori. În al doilea rînd, au fost extinse în cultură soiuri de viţă de vie care, în condiţiile locale de climă şi sol, dau producţii mari şi corespund din punct de vedere calitativ.

Tehnologiile noi, moderne au constituit elementul hotărîtor pentru creşterea producţiei de struguri. În această privinţă ne-am condus permanent şi am aplicat indicaţiile tovarăşului Nicolae Ceauşescu referitoare la modernizarea şi intensificarea culturii viţei de vie. Iată în ce au constat ele. Mai întîi, plantaţiile clasice au fost modernizate, capacitatea lor de producţie fiind ridicată astfel la nivelul celor de tip intensiv. Aceasta s-a realizat prin spaţierea corespunzătoare între rînduri şi îndesirea viţelor pe rînd, extinderea spalierilor din beton şi dublarea sîrmelor de susţinere, ridicarea scaunului butucului şi adaptarea celor mai potrivite sisteme de conducere a coardelor. Pînă în prezent au fost modernizate 900 hectare de viţă de vie cu soiuri de struguri de masă, iar în următorii 2—3 ani lucrările de modernizare se vor executa pe întreaga plantaţie, ceea ce va asigura obţinerea unor randamente şi mai mari.

Întrucît prin înălţarea scaunului butucului, viile nu se mai îngroapă, tăierile se execută din momentul cînd se cunosc viabilitatea şi fertilitatea ochilor pe fiecare coardă, ceea ce permite să se asigure o încărcătură de rod, determinată riguros ştiinţific. Ca urmare, tăierile în uscat se termină devreme, la mijlocul lunii martie, ceea ce ne dă posibilitatea să trecem tot mai devreme şi la legarea corzilor pe spalier şi executarea lucrărilor solului.

Datorită asigurării unei încărcături echilibrate de rod la fiecare butuc, se aplică o fertilizare raţională cu îngrăşăminte chimice, îndeosebi cu sare potasică, urmărind realizarea unui raport între elemente de 1:1:3. În timpul perioadei de vegetaţie se execută numărul de stropiri stabilit de staţia de avertizare din zonă, lucrări care, printr-o bună organizare a muncii, se încheie în decurs de 4—5 zile fiecare. Irigarea plantaţiilor de viţă de vie este o altă măsură menită să sporească randamentul la hectar. În general, noi aplicăm cinci udări, ultima executîndu-se înainte de pîrguirea strugurilor.

Desigur, în întreprinderea noastră sînt rezerve de sporire a producţiei de struguri, fapt dovedit de fermele fruntaşe. Astfel, fermele conduse de Marin Mazilu, Gheorghe Georgescu, Ştefan Marcovici, Maria Drăghici şi Elena Georgescu au obţinut nu o dată recolte de 23 000—28 000 kilograme struguri la hectar. Căutăm să extindem mereu experienţa şi metodele de muncă ale fruntaşilor. În al doilea rînd, introducem tot ce este nou în ştiinţa şi practica viticolă. Astfel, pe o suprafaţă de 25 de hectare s-a înfiinţat o plantaţie superintensivă cu 4 soiuri pentru struguri de masă. Aici se experimentează 6 variante de distanţe, cu densităţi de la 8 000 la 16 000 butuci la hectar. De asemenea, în acest an, pentru prima dată în practica unităţii, pe 50 de hectare cu viţă de vie s-au aplicat tăieri scurte, în cepi de 2—4 ochiuri. Sînt metode noi, moderne, care, în anii ce vin, vor fi extinse pe suprafeţe din ce în ce mai mari şi care ne vor da posibilitatea să realizăm, în mod constant, recolte de 30 000 kilograme struguri la hectar şi chiar mai mult.

Pentru producţia acestui an, toate lucrările au fost făcute la un nivel tehnic ridicat, ceea ce ne dă garanţia unor producţii superioare de struguri la hectar. Vrem ca, în acest fel, întreprinderea noastră să se situeze din nou pe un loc de frunte în întrecerea socialistă.

Ing. Gheorghe LOZOVEANU
director
Ing. Sebastian GIONEA
secretarul comitetului de partid
I.A.S. Ostrov, judeţul Constanţa

Astăzi îşi închide porţile ce-a de-a 9-a ediţie a Tîrgului de mostre de bunuri de consum

● Un dialog cu 350 000 de participanţi ● Cui au fost atribuite diplomele tîrgului ● Promisiunile exponatelor – neîntîrziat în vitrine

După mai bine de o lună de la ziua inaugurală, Tîrgul de mostre îşi închide astăzi porţile. Se poate aprecia că această importantă manifestare economică a prilejuit un larg şi fructuos dialog cu publicul — beneficiarul, de fapt, al bunurilor de consum. Faptul că aproximativ 350 000 de vizitatori, nu numai din Capitală, ci şi din toate colţurile ţării, oameni de diferite vîrste şi ocupaţii, s-au perindat, în acest răstimp, prin faţa standurilor cu exponate, a permis o amplă consultare a opiniilor publicului, o mai bună cunoaştere, de către producători şi comercianţi, a gustului consumatorilor, a nivelului înalt al exigenţelor lor.

Ca şi ediţiile anterioare, şi cea de-a 9-a ediţie a tîrgului de mostre a avut onoarea de a primi vizita secretarului general al partidului, tovarăşul Nicolae Ceauşescu, a tovarăşei Elena Ceauşescu, a celorlalţi tovarăşi din conducerea de partid şi de stat. Şi de data aceasta au fost examinate, cu cea mai mare atenţie, produsele realizate prin punerea în valoare a priceperii şi talentului oamenilor muncii din cele mai diferite domenii industriale, resurselor şi tehnologiei de care dispunem. Aprecierile şi recomandările făcute cu acest prilej vădesc grija permanentă a secretarului general al partidului pentru realizarea programului de ridicare a nivelului de trai al populaţiei.

În cadrul diferitelor forme de dialog cu publicul, peste o sută de mii de vizitatori şi-au exprimat în chestionare aprecierile, observaţiile critice şi sugestiile, în cursul investigaţiilor întreprinse de Institutul de economia comerţului interior şi a turismului. Circa 1 200 de membri ai consiliilor judeţene ale reprezentanţilor cumpărătorilor şi-au adus, la rîndul lor, contribuţia la stabilirea, în condiţii mai bune, a structurii fondului de marfă, în conformitate cu cerinţele specifice ale fiecărui judeţ.

Rezultatele tuturor sondajelor de opinie organizate, ale tuturor acţiunilor întreprinse pe întreaga durată a tîrgului de către producătorii de bunuri şi comerţ, prelucrate de specialişti, au stat la baza contractelor semnate, cu această ocazie, pentru un fond de marfă depăşind 100 miliarde lei, destinat aprovizionării pieţei în anul care vine. Contractele încheiate, ca şi cele aflate în curs de perfectare sînt tot atîtea promisiuni şi angajamente asumate faţă de publicul cumpărător că, în 1979, magazinele vor oferi, realizate în serie industrială, în aceleaşi condiţii de calitate, exponatele din pavilioane şi standuri.

Ca şi la ediţiile anterioare, din mulţimea de exponate — reamintim că actuala ediţie a înfăţişat vizitatorilor nu mai puţin de 170 000 de articole dintre cele mai diverse — au fost selecţionate 315 dintre cele mai apreciate produse, atît de către public, cît şi de către specialişti, care au fost distinse cu diplome. În rîndul acestora se numără garnitura de bucătărie „Loredana", camera de tineret „Nina", sufrageria „Goleşti", o serie de noi produse chimice ce uşurează munca în gospodărie (sprayuri şi detergenţi), maşinile de stors fructe şi legume, diferite tipuri de vase emailate şi inoxidabile, tipurile noi de televizoare portabile şi staţionare, de radioreceptoare, mixerele şi roboţii de bucătărie, frigiderul cu două uşi, maşina electrică de cusut „Sanda", care execută 20 de operaţii, precum şi numeroase exponate ale producătorilor din industria textilă, de confecţii şi încălţăminte, ale industriei alimentare. Cele mai multe diplome — 85 — au fost atribuite unor produse ale industriei uşoare ; au fost, de asemenea, distinse 60 de produse ale industriei alimentare, cîte 50 ale industriei construcţiilor de maşini şi ale cooperaţiei meşteşugăreşti, 20 ale industriei chimice etc. În acelaşi context, al stimulării colectivelor de oameni şi muncii din unităţile producătoare de bunuri de consum care au depus eforturi deosebite, constante pentru diversificarea ofertei făcute cumpărătorilor, 60 de întreprinderi au primit diploma tîrgului. Principalul criteriu de acordare a acestor diplome a fost modul în care sînt duse la îndeplinire obiectivele cuprinse în „Programul privind dezvoltarea producţiei şi desfacerii bunurilor de consum către populaţie pe perioada 1976—1980".

Interesul de care s-a bucurat cea de-a 9-a ediţie a tîrgului de mostre se reflectă şi în volumul mare al vînzărilor realizate de unităţile comerciale aflate în perimetrul complexului expoziţional, cifrate la peste 120 milioane lei.

Acum, la ora cînd bilanţul final al eficienţei tîrgului poate fi socotit ca încheiat, se poate afirma, cu deplin temei, că el şi-a atins scopul. Actuala ediţie s-a afirmat ca o nouă dovadă a progresului înregistrat de industria bunurilor de consum din ţara noastră, a sporirii neîncetate a potenţialului unităţilor cu acest profil, ca urmare directă a înfăptuirii politicii partidului şi statului nostru de ridicare continuă a nivelului de trai, de satisfacere tot mai deplină a nevoilor de consum ale populaţiei.

Rodica ŞERBAN

LOCUINŢELE

(Urmare din pag. I)

centre, care execută atît lucrări de reparare a fondului locativ de stat, cît şi la cererea populaţiei. Odată cu preocuparea pentru extinderea acestor servicii, unele consilii populare judeţene — Arad, Bihor, Constanţa şi altele — au făcut un pas înainte în această direcţie: au organizat unităţi şi subunităţi profilate în exclusivitate pentru prestări în construcţii către populaţie.

Este, desigur, pozitivă preocuparea pentru crearea unor astfel de unităţi cu activitate mai complexă sau specializate. Problema esenţială este însă ca aceste unităţi — atît ca număr cît şi ca amplasare în teritoriu — să fie în măsură să asigure satisfacerea integrală a cerinţelor populaţiei, executarea promptă şi de bună calitate a lucrărilor. Or, analiza privind capacitatea acestora de a satisface cerinţele populaţiei arată că este necesar să se continue cu mai multă fermitate şi perseverenţă preocuparea pentru crearea de noi unităţi şi pentru folosirea lor cît mai deplină în scopul pentru care au fost organizate.

Subliniem aceasta, întrucît atît din punct de vedere al numărului, cît şi al posibilităţilor de a executa comenzile populaţiei se cer aduse în continuare îmbunătăţiri substanţiale în structura prestărilor de servicii în construcţii. Pentru că, aşa cum rezultă din datele statistice, în prezent în circa 10 oraşe nu au fost create încă astfel de servicii, iar în unele judeţe, ca Botoşani, Covasna, Mehedinţi, Gorj,Ureş şi altele, îşi desfăşoară activitatea numai 5—10 unităţi prestatoare de servicii în construcţii — număr cu totul insuficient pentru a satisface în mod corespunzător cererile populaţiei. De asemenea, în mediul rural consiliile populare au creat asemenea unităţi în numai 40 la sută din numărul total al comunelor, ceea ce influenţează în mod negativ ritmul de modernizare al satelor. Paralel cu eforturile pentru înlăturarea acestor deficienţe, trebuie acţionat mai mult decît pînă acum pentru corelarea cerinţelor populaţiei privind repararea şi întreţinerea locuinţelor cu asigurarea materialelor de construcţii necesare.

Iată tot atîtea cauze obiective şi subiective care au făcut ca volumul planificat de prestări în construcţii pentru populaţie să nu fie realizat nici anul trecut şi nici în primul semestru din acest an, nerealizare care a fost însoţită de sesizări şi reclamaţii din partea cetăţenilor atît în legătură cu neexecutarea la timp a lucrărilor, cît şi cu calitatea unora dintre acestea.

Insuficienta participare a unităţilor consiliilor populare la asigurarea acestei categorii de servicii, atît de solicitate de populaţie, este evidenţiată şi de faptul că aportul lor în cadrul volumului total de prestări servicii în construcţie se situează în prezent sub 30 la sută. Or, atît timp cît administrarea şi întreţinerea fondului locativ reprezintă una din îndatoririle cele mai importante ale consiliilor populare, ele poartă şi trebuie să poarte şi răspunderea pentru organizarea unei puternice reţele de servicii de către unităţile proprii, care să asigure atît îndeplinirea planului stabilit pentru întreţinerea fondului locativ de stat, cît şi satisfacerea cerinţelor populaţiei de reparare şi modernizare a locuinţelor proprietate personală.

Ca în toate ramurile economiei, planul este lege şi în sectorul prestărilor de servicii în construcţii. De aici, necesitatea ca organele locale ale puterii de stat — care răspund direct de dezvoltarea tuturor serviciilor publice — să acţioneze cu mai multă hotărîre, să mobilizeze toate forţele materiale şi umane de care dispun, pentru ca şi în acest important sector al serviciilor destinate populaţiei prevederea planului să se realizeze integral, punct cu punct.

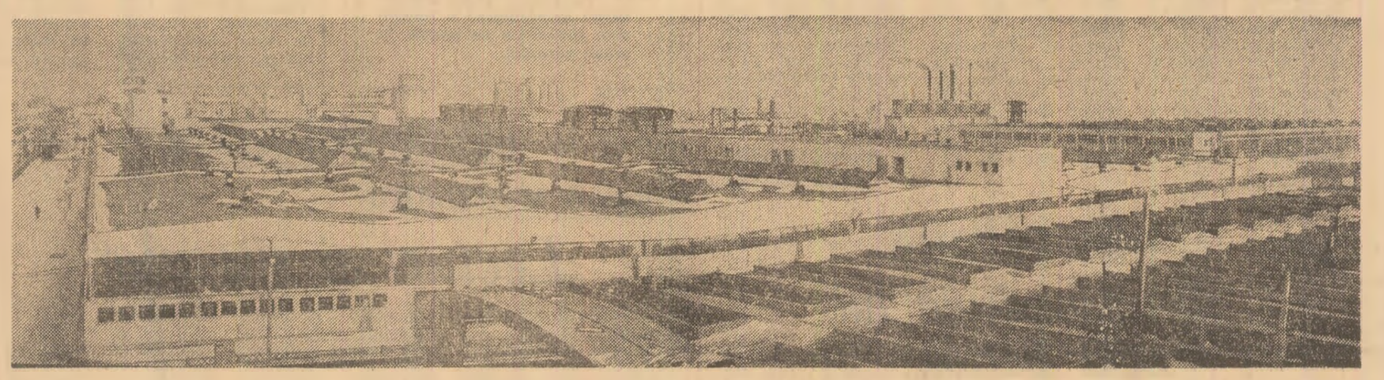

Zona industrială a oraşului Tg. Secuiesc, judeţul Covasna

Foto : S. Cristian

„Argeşeana" demonstrează:

PRODUCŢIA NETĂ

reflectă cu precizie şi acţionează ca stimulator al spiritului gospodăresc

— Putem spune, acum, la două luni de la trecerea la aplicarea valorii producţiei nete ca indicator de bază al activităţii întreprinderii, că aceasta a contribuit direct la creşterea eficienţei economice — ne precizează de la bun început inginerul **Vasile Rusu**, director tehnic al întreprinderii de stofe „Argeşeana" din Piteşti. O demonstrează nu numai rezultatele obţinute în opt luni din acest an — valoarea producţiei nete a fost depăşită cu 14,5 milioane lei, productivitatea muncii pe un angajat este superioară cu 750 lei nivelului planificat, iar cheltuielile la 1 000 lei producţie-marfă sînt sub cota stabilită — ci, în primul rînd, puternica afirmare a spiritului gospodăresc, a iniţiativelor muncitoreşti generate de aplicarea noului indicator, oglindă fidelă a contribuţiei colectivului la creşterea venitului naţional.

Succesele dobîndite îşi găsesc explicaţia în schimbările profunde pe care le determină în activitatea colectivului, la fel ca în multe alte unităţi din economia naţională, aplicarea noului mecanism economico-financiar, creşterea răspunderii oamenilor muncii în gospodărirea mijloacelor materiale şi financiare încredinţate, în realizarea unei producţii superioare calitativ şi cu eficienţă superioară, ceea ce constituie esenţa autoconducerii muncitoreşti. Pentru a ilustra seriozitatea şi răspunderea cu care au pregătit consiliul oamenilor muncii, organizaţia de partid aplicarea — începînd cu luna iulie — a noului mecanism economico-financiar, este suficient să amintim că, încă din luna aprilie, s-au organizat expuneri, consfătuiri, dezbateri pe secţii, ateliere şi schimburi cu întregul colectiv, în cadrul cărora s-au explicat şi clarificat conţinutul indicatorilor producţie netă şi producţie fizică, factorii care determină direct realizarea lor.

Cum acţionează acum colectivul întreprinderii „Argeşeana" pîrghiile aflate la îndemînă pentru ca rezultatele activităţii economice să fie tot mai bune, pentru ca valoarea nou creată să fie mereu mai ridicată ? Secţia filatură : de aici începe fluxul tehnologic de-a lungul căruia materia primă — lînă, poliester, melană sau celofibră — se transformă în fire. De aici începe în întreprindere procesul realizării producţiei nete. Iată de ce deviza lucrătorilor secţiei : „Nici o maşină sub randamentul planificat, nici un gram de materie primă irosit, nici un minut pierdut" cristalizează preocuparea de zi cu zi pentru creşterea eficienţei activităţii productive. În condiţiile în care gospodărirea mijloacelor materiale se face pe baza bugetelor de cheltuieli ale secţiilor, evidenţiindu-se cu exactitate consumurile de materii prime, combustibil şi energie pînă la nivelul locurilor de muncă, este clar tuturor muncitorilor că sporirea valorii producţiei nete poate fi influenţată direct prin propriile eforturi. Şi se procedează în consecinţă ! Pînă la sfîrşitul anului ei şi-au propus să reducă cu un procent consumul de energie electrică. Efectul : o economie de 5 milioane lei. Tot aici, ca urmare a propunerilor făcute de muncitori privind mai buna organizare a producţiei, susţinute în consiliul oamenilor muncii de reprezentanţii secţiei — filatoarele Ioana Dună şi Doina Sabău — se vor realiza în plus, în următoarele luni, 149 tone fire. Oamenii pun mare preţ pe spiritul gospodăresc şi, de aceea, în cadrul secţiei s-a dezvoltat o opinie fermă, muncitorească împotriva celor care mai risipesc materia primă sau încalcă disciplina tehnologică. De fiecare dată, adevăraţii gospodari sînt lăudaţi — în ziua cînd am fost în fabrică la loc de frunte se aflau muncitorii Viorica Stancu, Gheorghe Ivaşcu şi Ecaterina Cociş ; dar, în acelaşi timp, opinia muncitorească nu iartă şi critică cu exigenţă, la gazeta de perete, pe „risipitorii" zilei : Maria Nica şi Victoria Marinescu.

● Bine înţeles şi corespunzător aplicat, noul mecanism economico-financiar întăreşte răspunderea personală şi colectivă pentru reducerea cheltuielilor materiale

● Premise eficace pentru valorificarea a noi rezerve şi posibilităţi interne

La preparaţie sau vopsitorie, la ţesătorie sau finisaj, am întîlnit alte dovezi ale felului în care muncitorii şi specialiştii acţionează cu competenţă şi spirit gospodăresc pentru realizarea în condiţii superioare a sarcinilor ce le revin. Fie că este vorba de grija pentru reintroducerea în circuitul productiv a materiilor prime secundare, care aduce o economie de 100 de lei pe kilogramul de fir, fie că este vorba de completarea ramelor de urzit în preparaţie sau mărirea zonei de deservire la un număr de 5—6 războaie în ţesătorie — pentru a nota doar cîteva dintre iniţiativele pornite din rîndul muncitorilor — toate aceste fapte de muncă contribuie la sporirea valorii nou create, la realizarea şi depăşirea producţiei nete.

Se ştie că indicatorul producţie netă este direct influenţat de nivelul cheltuielilor materiale de producţie. Cum se acţionează în acest sens ?

— În întreprindere, consiliul oamenilor muncii analizează, cu precădere şi operativ, cauzele oricăror depăşiri ale consumurilor specifice de materii prime şi materiale, stabilind de fiecare dată măsuri pentru înlăturarea deficienţelor, ne spune tovarăşa **Luca Antoaneta**, reprezentantă a muncitorilor în consiliul oamenilor muncii. De asemenea, s-a trecut la stabilirea cheltuielilor de producţie pe secţii ; cunoscîndu-se în permanenţă nivelul acestora, se poate interveni prompt pentru prevenirea şi eliminarea cheltuielilor neeconomicoase, a oricăror tendinţe de risipă. În aceste condiţii, discuţiile în organul de conducere colectivă nu plutesc în generalităţi, sînt întotdeauna precise, la obiect şi eficiente.

Depăşirea nivelului producţiei nete cu 14.5 milioane lei este nemijlocit legată de faptul că, la „Argeşeana", colectivul a reuşit să economisească importante cantităţi de materii prime, materiale, energie electrică şi combustibil — 11 tone puf la pală, 6.4 tone pale la fir, 70 MWh energie electrică, 36 tone combustibil convenţional.

Aplicarea noului mecanism economico-financiar a dat bune rezultate în primele două luni de aplicare, a determinat schimbări semnificative în modul de a gîndi şi acţiona al întregului colectiv. Adică, mai gospodăreşte, cu mai multă răspundere în administrarea avuţiei încredinţate de societate, pentru a produce mai mult, mai bine, mai eficient. Dar aceste bune rezultate trebuie să fie un îndemn pentru harnicul colectiv de aici în vederea obţinerii unor rezultate superioare în următoarele luni, pentru valorificarea şi mai susţinută a resurselor şi posibilităţilor de care dispun pentru creşterea producţiei nete.

Asemenea resurse există în fiecare secţie şi atelier, la majoritatea locurilor de muncă — şi despre ele s-a discutat pe larg, cu responsabilitate şi exigenţă, în cadrul recentei adunări generale a oamenilor muncii din întreprindere. O serie de deficienţe care se menţin în pregătirea fabricaţiei, încărcarea maşinilor şi utilajelor, efectuarea reparaţiilor şi reviziilor, întreţinerea acestora au determinat nerealizarea producţiei fizice la unele sortimente şi nerespectarea obligaţiilor faţă de unii beneficiari. Totodată, nu trebuie neglijat de conducerile unor secţii şi ateliere, de compartimentele tehnice faptul că indicii de folosire a utilajelor nu s-au situat la nivelul stabilit. Or, tocmai acţionîndu-se stăruitor pentru folosirea intensivă, cu indici superiori, a zestrei tehnice din dotare se pot obţine sporuri suplimentare de producţie fizică, în condiţii de eficienţă superioară, ceea ce influenţează pozitiv nivelul producţiei nete. Nici un moment nu trebuie să se piardă din vedere că între realizarea producţiei fizice — în sortimentele prevăzute în plan şi cu cheltuieli materiale cît mai reduse — şi creşterea valorii producţiei nete există o strînsă interdependenţă. De asemenea, ridicarea permanentă a nivelului tehnic şi calitativ al produselor, sporirea gradului de prelucrare şi finisare constituie surse importante pentru creşterea producţiei nete.

Am subliniat cîteva direcţii de acţiune nu pentru că acestea nu s-ar cunoaşte la „Argeşeana", ci pentru a arăta cît de numeroase sînt căile prin care colectivul de aici este angajat pentru sporirea şi mai substanţială a producţiei nete pînă la sfîrşitul acestui an.

Dan CONSTANTIN

CONTRASTE

Zero n-are nici o valoare ?

Pînă nu de mult, la Întreprinderea de accesorii pentru maşini-unelte din Blaj, cînd se discuta despre rebuturi, unii ridicau din umeri : „Aşa-i la noi, ce să-i faci ? Problema este cunoscută". Alţii, care chipurile priveau în perspectivă, adăugau : „Întreprindere nouă, muncitori tineri, deocamdată, asta-i situaţia ! Poate mai tîrziu...".

Într-adevăr, lucrurile nu stăteau prea bine în acest domeniu, dar cei mai mulţi nu se puteau împăca cu o atare situaţie şi nici să aştepte cu braţele încrucişate. Au trecut la acţiune. Dar să derulăm faptele.

...În 1976, graficul de urmărire a pierderilor datorate rebuturilor era conceput cu diviziuni care mergeau pînă la 6 la sută. Ce-i drept, pierderile au fost mai mici, dar nu cu cine ştie ce. Pentru anul trecut, graficul a fost întocmit cu diviziuni de pînă la 4 la sută. „Cum adică, pe ce ne bazăm cînd ne propunem să reducem rebuturile cu două procente ?" — s-au întrebat cei mai sceptici. Dar scepticismul lor a fost infirmat de fapte. În luna aprilie, rebuturile au scăzut la 2.67 la sută, iar în lunile următoare şi mai mult.

...În acest an, colectivul întreprinderii a fost şi mai exigent. Graficul a fost conceput cu diviziuni de pînă la 2 la sută, trecîndu-se şi la subdiviziuni. Şi în perioada care a trecut din acest an, nivelul rebuturilor s-a situat sub un procent. Mai exact, nivelul acestora a fost redus la 0,25 la sută.

Acum, ambiţiile oamenilor de aici ţintesc spre subdiviziunea... zero. Şi în acest caz, cifra zero nu înseamnă, ca de obicei, nimic, ci foarte mult : pricepere, spirit gospodăresc, iniţiativă. (Şt. Dinică).

Căldură mare... şi duşuri arteziene

Este ştiut, acolo unde ploaia se lasă aşteptată, aducerea apei prin sistemele de irigaţii este în mod sigur unul din mijloacele principale pentru creşterea recoltei. Sînt însă cazuri cînd apa vine pe canale şi conducte, dar nu ajunge pînă la rădăcina plantelor. O asemenea situaţie am constatat deunăzi pe o parte din tarlalele cooperativei agricole „23 August", judeţul Constanţa. Aici, din cauza defecţiunilor neînlăturate la timp, unele aspersoare au rolul, desigur nedorit, de fîntîni arteziene. Pe o tarla cu culturi succesive de porumb, din cauza unui aspersor defect, apa scăpată de sub presiune se înălţa într-un jet înalt de cîţiva metri, formînd o băltoacă imensă. Din aceeaşi pricină a scăzut presiunea pe conductă, celelalte aspersoare funcţionînd „tot pe loc, pe loc" şi formînd băltoace mai mici.

Am căutat pe cineva din conducerea cooperativei pentru a interveni să înlăture curgerea necontrolată a apei. După un timp, cînd se formase o a doua fîntînă arteziană, pe aceeaşi tarla amenajată pentru irigat, am aflat că cei vizaţi erau într-o şedinţă la sediul S.M.A. din localitate. Şedinţă la care s-au discutat lucruri bune, utile, despre mersul lucrărilor agricole. Un singur aspect este regretabil: păcat că pe asemenea căldură şedinţa nu se ţinea direct pe tarla. S-ar mai fi răcorit oamenii cu duşurile arteziene. (C. Bordeianu).

Nababii din Vaslui

La Vaslui există şi oameni care nu ţin la bani. Nu mulţi, dar există. Cu ce se ocupă ei ? Este impresionantă obişnuinţa cu care unii completează nişte formulare, iar alţii le semnează din simplă rutină. După ce le trimit filialei Băncii, intervin uneori prin telefon : „De ce nu ne onoraţi semnătura ? Viraţi banii C.F.R.-ului. Da, **din contul nostru !"** Şi astfel se cheltuiesc nu mii, ci sute de mii de lei. În şase luni din acest an, cîţiva funcţionari de la întreprinderea judeţeană de construcţii-montaj „au aruncat pe fereastră" o jumătate de milion de lei. Cum ? Şi-au făcut obiceiul să comande bazelor de producţie din Socola şi Palas să le trimită urgent felurite materiale de construcţii pentru şantierul întreprinderii. Vagoanele sosesc repede, într-o singură zi, în staţia C.F.R. Vaslui. Dar cei care au cerut materialele „urgent" uită de ele, iar vagoanele stau cîte 3—4 zile încremenite pe linii. Timp în care întreprinderea suportă cheltuielile cuvenite C.F.R.-ului drept locaţii. Apoi, aceiaşi funcţionari completează noi formulare, pentru alte vagoane, şi aceiaşi şefi ai lor le semnează fără să clipească din ochi.

Nu este oare în drept Consiliul popular judeţean Vaslui, de care aparţine întreprinderea, să facă filialei Băncii precizarea : „Începînd de azi, plata locaţiilor nu se va mai efectua din bugetul întreprinderii („din contul nostru"), cheltuielile urmînd a fi suportate de cei vinovaţi, **pe contul lor"?**

CARTEA • CARTEA • CARTEA • CARTEA

DE POEZIE

Vasile ALECSANDRI:

„Poezii populare“

Vasile Alecsandri nu este primul cărturar care atrage atenția asupra bogăției și frumuseților folclorului național; au făcut-o, înaintea lui, Asachi, Heliade-Rădulescu și Cipariu, și mai înainte chiar, Budai-Deleanu și Cantemir. Alecsandri a fost însă cel care a transformat impulsul momentului, atitudinea personală, într-o acțiune organizată pe scară națională, într-o adevărată instituție patriotică, susținînd-o cu tenacitate, cu convingere neclintită în virtuțile etice și estetice ale literaturii populare. Între 1850, cînd Alecsandri publică în gazeta **Bucovina** celebra baladă **Miorița**, și 1866, cînd apare ediția definitivă a culegerii sale de **Poezii populare ale românilor**, timp de cincisprezece ani deci, dintre cei mai rodnici și mai frumoși ai maturității sale artistice, poetul se consacră acestei adevărate campanii pentru impunerea și răspîndirea celor mai valoroase texte ale poeziei noastre populare nu numai în țară, ci și peste hotare. În 1852 el adună într-un prim volum cîntecele bătrînești publicate anterior în diferite gazete, iar în 1853 publică o a doua parte a acestei culegeri; Alecsandri însuși va traduce în limba franceză aceste texte și le va publica la Paris, în 1855, iar după versiunea franceză vor fi publicate altele, în limbile engleză (1856), germană (1857), italiană (1858). Scriitori cunoscuți ca Prosper Merimée sau Dora D'Istria publică recenzii elogioase la adresa traducerii lui Alecsandri, semnalînd interesul deosebit pe care il prezintă folclorul românesc pentru folcloristica europeană și frumusețea sa artistică. Încă înainte de publicarea primei broșuri, din 1852, baladele culese de Alecsandri și publicate în ziare ca **Bucovina, Zimbrul** etc. încep să fie reproduse de celelalte gazete din țară (**Foaia pentru minte, inimă și literatură** din Brașov, **Telegraful român** din Sibiu, **România literară** din Iași), stîrnind entuziasmul cititorilor și dorința lor de a contribui la conservarea acestui inestimabil patrimoniu artistic național prin culegeri de folclor, așa încît se poate spune că folcloristica de mase, preocuparea largă a tuturor păturilor de intelectuali, săteni, meseriași (după exemplul lui Ispirescu) pentru literatura și obiceiurile populare — care devine atît de răspîndită în ultimul sfert al secolului trecut — își datorează în mare parte existența curentului susținut și ilustrat de Alecsandri.

Înțelegînd exact însemnătatea culegerii de folclor a lui Alecsandri și a întregii sale acțiuni în favoarea folclorului nostru, componentă esențială a personalității sale artistice, ca și a întregului program pașoptist care insuflețește romantismul românesc, se poate înțelege mai bine și însemnătatea pe care o are republicarea acestor texte într-o ediție științifică corespunzătoare, cuprinzînd un bogat aparat de note și variante; îngrijitoarea ediției, specialistă în problemele complicate ridicate de editarea scrierilor din această epocă de tranziție (Georgeta Rădulescu-Dulgheru), și autorul prefeței, cunoscut folclorist (Gh. Vrabie), oferă cititorului un excelent instrument de lucru, o oglindă fidelă a ediției prime, dar și a realei dimensiuni pe care a avut-o preocuparea pentru folclor a poetului, căci volumul (al III-lea în seria de **Opere** de V. Alecsandri editate de Editura Academiei) cuprinde și reproduceri din gazete și din manuscrise cu versuri populare necuprinse în edițiile antume.

Apariția acestui volum ne prilejuiește însă, dincolo de evenimentul în sine pe care-l reprezintă, un scurt bilanț pozitiv; ultimele luni au adus — la Editura Academiei — reluarea marilor serii de opere ale scriitorilor noștri clasici: Eminescu, Kogălniceanu, acum Alecsandri (sînt în pregătire Odobescu, Hasdeu etc.). Alte apariții importante sînt girate de editura „Minerva“ prin colecțiile **Scriitori români, Patrimoniu, Arcade**, de alte edituri. Toate ne fac să sperăm că una din principalele îndatoriri ale cercetării istorico-literare și ale sistemului editorial, aceea de a oferi generației de astăzi opera celor mai mari scriitori români în ediții științifice, la înălțimea exigențelor actuale, va fi în curînd dusă la îndeplinire.

Mircea ANGHELESCU

*) V. Alecsandri, **Opere**, vol. III, Editura Academiei, 1978.

POLITICĂ

Cristian RACOVSKI:

„Scrieri social-politice“

Apariția în **Editura politică**, sub egida Institutului de studii istorice și social-politice de pe lîngă C.C. al P.C.R., a volumului „Scrieri social-politice (1900—1916)“ de Cristian Racovski — cu un substanțial studiu introductiv de Ion Iacoș — înlesnește cunoașterea de către cercuri largi de cititori a unei cuprinzătoare selecții din lucrările uneia dintre cele mai proeminente figuri din rîndurile conducătorilor mișcării socialiste din România, bucurîndu-se, drept urmare a intensei sale activități teoretice și practice revoluționare, de un deosebit prestigiu în rîndurile opiniei publice progresiste din țară și de peste hotare.

Teoretician, publicist și propagandist de incontestabilă valoare, activînd în conducerea cercurilor socialiste „România muncitoare“, a Uniunii Socialiste, a Partidului Social-Democrat, precum și în redacțiile principalelor publicații socialiste de la începutul secolului, Cristian Racovski a contribuit deopotrivă la organizarea de sine stătătoare a mișcării noastre socialiste și la elucidarea în spiritul marxismului a problemelor fundamentale cu care aceasta a fost confruntată. Se cuvin remarcate în acest sens polemica sa viguroasă cu poporaniștii privind viabilitatea ideilor socialismului în România, demascarea angrenajului opresiv al regimului burghezo-moșieresc și a fățărniciei demagogice a politicianismului burghez, ca și contribuțiile sale la elaborarea strategiei și tacticii partidului proletariatului în lupta revoluționară. Lucrările lui Racovski ilustrează concludent strînsa legătură a mișcării noastre socialiste cu realitățile românești, combativitatea revoluționară și spiritul ei militant.

Culegerea de texte evidențiază că, în concepția sa, întărirea organizatorică a mișcării muncitorești nu era privită ca un scop în sine, ci ca o condiție esențială a succesului luptei de eliberare națională și socială a întregului popor: *„numai proletariatul e în stare, moralicește și teoreticește, să-și ridice vocea, în numele poporului întreg și el poate fi mîndru de această misiune istorică și națională, care va face dintrînsul factorul principal al progresului și al civilizației în țara noastră“.*

Cu o mare forță de convingere a argumentat C. Racovski — împotriva tezei poporaniste, potrivit căreia țara noastră era sortită să rămînă o țară agrară — necesitatea și posibilitatea dezvoltării industriei în România, aceasta fiind considerată de el ca singura cale de-asigurare a progresului economic, social, cultural al fiecărei națiuni.

Are o profundă semnificație, în acest an cînd sărbătorim împlinirea a 60 de ani de la unirea Transilvaniei cu România, faptul că, dînd expresie atașamentului mișcării noastre socialiste față de cauza desăvîrșirii statului național unitar român, C. Racovski declara cu fermitate: *„nimeni mai mult decît socialiștii nu se ridică împotriva asupririi sub orice formă, deci și sub forma de jug străin. Tot așa recunoaștem că unirea tuturor românilor care grăiesc aceeași limbă este un drept și o necesitate istorică...“*. Își păstrează, de asemenea, deplină actualitate, în corelația dialectică dintre național și internațional, precizarea că *„proletariatul n-are interese antagoniste cu acelea ale întregii națiuni și ale țării. Interesele sale sînt identice...“*. *„Noi, socialiștii,* sublinia el, *sîntem convinși că sentimentul național... nu va dispare decît după ce a trăit“.*

Lucrările incluse în volum — limitîndu-se la perioada în care a activat în cadrul mișcării muncitorești din România — relevă că Racovski a stabilit legături cu Engels, Lenin, precum și cu numeroși militanți de frunte ai mișcării socialiste din diferite țări, printre care Plehanov, Liebknecht, Rosa Luxemburg, Guesde, Kautsky, Jaurès, Bebel; el i-a reprezentat pe socialiștii români la diferite congrese ale Internaționalei a II-a, a fost membru al Biroului Socialist Internațional și al Comisiei socialiste internaționale lărgite alese la Conferința de la Zimmerwald, situîndu-se cu consecvență pe pozițiile solidarității proletare internaționaliste și ale luptei de clasă intransigente.

Deși scrierile sale conțin și anumite teze eronate, precum și opinii infirmate ulterior de practica socială, lucrările lui Cristian Racovski au reprezentat un aport la dezvoltarea teoriei revoluționare a proletariatului, oglindind procesul de maturizare politico-ideologică a mișcării noastre socialiste la începutul veacului, proces care avea să fie ridicat pe o treaptă superioară odată cu crearea Partidului Comunist Român.

Tudor OLARU

Editura științifică și enciclopedică

Colectiv: **Mic dicționar enciclopedic. Ed. a II-a;**

Gh. Mihoc, C. Bergthaller, V. Urseanu: **Procese stochastice. Elemente de teorie și aplicații;**

* * *: **Poeme epice ale evului mediu;**

I. C. Florea: **Trei savanți iluștri. Michael Faraday, James Clerk Maxwell, Heinrich Hertz;**

C. Florescu: **Comerțul în economia românească;**

Colectiv: **Dicționar analogic și de sinonime al limbii române;**

Vasile Tonoiu: **Dialectică și relativism. Ideea de referențial;**

Mihai T. Oroveanu: **Organizare și metode în administrația de stat;**

Emilia Sonea, Gavrilă Sonea: **Viața economică și politică a României. 1933—1938;**

Marin C. Călin: **Datoria morală.**

Editura „Kriterion“

Kacsó Sándor: **Számüzetésem (Versuri).**

C. Dobrogeanu-Gherea: **A Kritikáról (Asupra criticii).**

Egyed Akos: **Háromszék 1848—1849. (Trei Scaune în 1848—1849).**

* * * Tüzi játék. **Román szatirikus — humoros írások. (Scrieri satirice-umoristice românești).**

Gernot Nussbächer: **Johannes Honterus. Sein Leben und Werk im Bild. (Viața și opera în imagini).**

Franz Hodjak: **Das Mass der Köpfe. (Măsura capetelor) — proză scurtă.**

*** **Zialënija moja vișenka (Cîntece lipovenești) — culegere de Mihail Marinescu.**

Pavlo Romaniuc: **Neporocinosti molcannia. (Castitatea tăcerii) — versuri.**

*** **Variácie z tvorby Slovenských spisovatelov v rumunsku. (Antologie de poezie și proză slovacă).**

DE PSIHOLOGIE

Prof. univ. Paul POPESCU-NEVEANU:

„Dicționar de psihologie“

Un autor scria recent că într-o primă etapă a dezvoltării omenirii toate eforturile ei s-au consumat în direcția stăpînirii naturii. Pe măsură ce au crescut mijloacele de a o controla, locul naturii în preocupările umanității a fost luat de mașini: aceasta ar fi etapa învățării minuirii universului tehnic. A treia etapă, în care intrăm acum, cînd familiarizarea cu mașinile în linii generale s-a produs, anunță o nouă prioritate, aceea a relațiilor umane. Oricîte amendamente am putea aduce raționamentului de mai sus, un fapt rămîne: o viață socială bogată în evenimente, ce se desfășoară în ritm viu, cu o problematică densă și cu o comunicare mai intensă ca oricînd reclamă o cunoaștere mai profundă a factorului uman, a modului de a reacționa sau inova, a motivației comportamentului, a gîndirii și acțiunii omului. Cu atît mai mult se impune acest lucru într-o societate socialistă ca a noastră, cu un grad de participare în continuă creștere, care asociază pe oameni în configurații noi de conducere și solidaritate și care face din dezvoltarea multilaterală a personalității un obiectiv cardinal. Aceste reflecții sînt prilejuite de apariția în **Editura Albatros** a **DICȚIONARULUI DE PSIHOLOGIE**, prima lucrare de acest gen în țara noastră. Autorul, prof. univ. **Paul Popescu-Neveanu**, a demonstrat că în unele cazuri dicționarele, un gen de lucrări prin excelență colectiv, pot fi întreprinse cu un singur condei, cu avantajul net al unității de stil, de concepție și cu economisirea multor repetări sau contradicții. Desigur, specialiștii în psihologie și în învățămînt, cercetătorii pe terenul social și cultural vor găsi în lucrare un instrument de referință în care definițiile termenilor și informarea asupra curentelor de gîndire, a faptelor experimentale acumulate și a metodelor sînt prezentate la un nivel ridicat de exigență, acuratețe și erudiție. Dar este vorba și de un al doilea cerc de audiențí. Psihologia este o știință practică, cu nenumărate aplicații atît în domeniile de mare interes economic, cît și în situațiile vieții curente. „Psihologia privește toate activitățile și situațiile umane“, scrie Jean Piaget, creator al uneia din cele mai însemnate școli, doctor honoris causa al Universității din București, „educația, condițiile patologice și psihologia, sănătatea mintală, munca și odihna în toate sectoarele producției (în special în munca industrială), școala și selecția și însumarea vocațiilor etc.“. Iată de ce într-o perioadă de tangențe între discipline și preocupări, cînd atîtea probleme ale ridicării productivității și îmbunătățirii calității, conduc la înțelegerea unor factori umani, altădată considerați imponderabili, astăzi intrați sub incidența științei, un dicționar de psihologie este o apariție salutară. Mai ales cînd pune la locul lor concepte ce în cazul zilnic suferă deseori eroziuni: atitudine, conștiință, creativitate, gîndire, inteligență, semnificație, subiectivism, voință, ca să nu vorbim de atît de actuala problemă a proceselor de cunoaștere și învățare. Este reconfortant să vezi că în căutările febrile ale acestei științe de a se reașeza în tabloul mișcător al cercetării contemporane, sub imboldul vertiginosului progres al științelor naturii, de a-și apăra identitatea sub presiunea determinismului rigid sau a biologismului, de a absorbi și fructifica metodele moderne furnizate de cibernetică și sisteme se găsesc atîtea contribuții moderne ale școlii românești. Apariția Dicționarului de psihologie — ca și a oricărei lucrări enciclopedice — este un semn bun pentru cultura noastră, pentru faza ei de construcție solidă. El este plin de sugestii pentru alte lucrări asemănătoare ce-și așteaptă intrarea pe șantiere. Mai multe lucrări de metodologie noi în toate științele omului, în psihologia socială, antropologie, istoria și sociologia culturii, ca și în științele sociale vor demonstra rolul unificator pe care îl exercită și vor înarma pe cercetătorul nostru, ca și pe lector cu instrumente noi de investigație și de cunoaștere, într-un domeniu esențial pentru construcția socialistă.

Mircea MALIȚA

ECONOMICĂ

Ioan L. CIOLAN:

„Strategii în investiții“

La circa doi ani de la apariția lucrării „Optimizarea deciziilor în investiții“, dr. Ioan L. Ciolan, adîncind investigația științifică în acest domeniu extrem de important, primordial pentru dezvoltarea și modernizarea rapidă a forțelor de producție, lansează în aria literaturii economice din țara noastră o nouă carte valoroasă, intitulată „Strategii în investiții“. Apărută în **Editura Academiei Republicii Socialiste România**, lucrarea de față este concepută ca un amplu studiu macroeconomic al procesului reproducției socialiste lărgite, avînd drept scop să asigure orientarea și fundamentarea eforturilor de investiții în contextul procesului de creștere a eficienței întregii activități economice.

Nu credem că se cere făcută o demonstrație prea largă pentru a releva adevărul că, înainte de orice, eficiența muncii sociale are drept determinare esențială însăși eficiența investițiilor. Tocmai în lumina acestui adevăr autorul subliniază pregnant în lucrare ideea că strategiile în investiții se integrează organic în însăși strategia creșterii economice. În viziunea autorului, strategiile în investiții au în vedere conducerea de ansamblu, conceperea și fundamentarea într-o largă perspectivă a procesului reproducției socialiste lărgite, dezvoltarea și modernizarea forțelor de producție în condiții de eficiență economică sporită, pentru a asigura înfăptuirea țelului suprem al politicii partidului — ridicarea nivelului de trai al întregului popor.

Strategiile în investiții se bazează, în esență, pe următorul raționament: pornind de la necesitățile și resursele societății și ținînd seama permanent de întreg ansamblul de restricții și priorități care se impun într-o etapă sau alta, problema constă în a alege, dintr-o multitudine de strategii posibile, pe cea care răspunde cel mai bine rigorilor eficienței economice.

Pornind de la acest raționament, lucrarea dezvoltă cîteva direcții esențiale în abordarea strategiilor în investiții. În prim plan, autorul înscrie necesitatea promovării cu fermitate a cuceririlor revoluției tehnico-științifice, astfel încît să fie posibilă adoptarea în procesul pregătirii investițiilor a unor tehnologii noi, și îndeosebi a acelora care să asigure trecerea de la procedeele de fabricație mari consumatoare de materii prime și combustibili la tehnologii ciclice, de avangardă, cu consumuri reduse, precum și cu soluții constructive economicoase.

Strategia creșterii forțelor de producție implică, în concepția autorului, să se acorde prioritate factorilor calitativi, utilizării raționale a resurselor destinate dezvoltării, astfel încît, prin crearea condițiilor de folosire deplină a potențialului existent, să se realizeze obiective cu o investiție specifică minimă și produse cu o rentabilitate ridicată.

În elaborarea strategiilor în investiții, lucrarea de față recomandă să se aibă în vedere, deopotrivă, extinderea procesului de colaborare și cooperare economică și tehnico-științifică internațională, în vederea realizării unui larg transfer de tehnologii de investiții, extinderii piețelor de desfacere, asigurării unor surse de aprovizionare cu materii prime și combustibili pe lungă durată și în condiții avantajoase, realizării în ansamblu a unui climat de încredere și înțelegere între state, pentru destindere și pace în lume.

Abordînd strategiile în investiții pe fondul creșterii eficienței economice, autorul subliniază necesitatea reducerii mobilizărilor de fonduri în procesul pregătirii și al realizării investițiilor.

Realizată la un înalt nivel științific, lucrarea marchează o contribuție importantă în literatura de specialitate din țara noastră.

Ioan ERHAN

MEMORIALISTICĂ

„Corespondența lui Béla Bartók“

(Scrisori, II)

O apariție editorială de foarte frumoasă ținută și de bogate înțelesuri este corespondența marelui muzicolog și compozitor maghiar Béla Bartók cu compozitori, muzicologi ori oameni de cultură români (**Scrisori, II.** Ediție îngrijită și adnotată de Ferenc László, traducerea textelor Gemma Zimveliu, editura „Kriterion“, București, 1977). Între 1909 și 1918, Bartok s-a ocupat temeinic de muzica populară românească, culegînd material din Bihor, Maramureș și Banat ce însumează peste 3 500 de piese, Academia română editîndu-i o parte din lucrări. În aceste împrejurări vine în contact cu persoane și personalități românești, cu care corespondează pe tema preocupărilor sale. Un profesor din Beiuș, Ioan Bușiția, îi stabilește relații prin părțile Vașcăului, soției acestuia îi promite în 1911 că „de-acum într-un an s-ar putea să vă pot scrie românește“, din Paris le scrie acestora că va publica două articole, unul de popularizare și unul științific, despre muzica populară românească, iar mai tîrziu le cere date despre cîțiva muzicieni români (Enescu, A. Alessandrescu, I. N. Ottescu, G. Georgescu). În relațiile editoriale cu Academia română, Bartók beneficiază de o foarte bună colaborare. Tot Academia română îi favorizează deplasările în Moldova pentru a culege folclor de la ceangăii și românii de aci. Lui Ion Bianu îi cere să-i mijlocească un articol în „Convorbiri literare“: în 1914 e îngrijorat de evoluția evenimentelor („Ceea ce aș dori cel mai mult este ca pacea să se mențină cel puțin între noi și România. Dar orice s-ar întîmpla, eu nu voi deveni necredincios muncii începute; consider ca un scop al vieții mele continuarea și terminarea studiului muzicii poporului român, cel puțin în Transilvania“). Cu Tiberiu Brediceanu întreține relații de specialitate, mergînd pînă la propunerea adresată Academiei române în 1913 de a tipări un volum de **Poezii și cîntece populare din Maramureș**, în română și franceză, în trei părți: poezii culese de I. Bîrlea, melodii culese de Brediceanu și melodii culese de el. Societatea compozitorilor români, înființată în 1920, îl alege între membrii săi, în 1924 i se conferă ordinul „Bene Merenti“ clasa I. Sînt semne grăitoare de respect și considerație pentru eforturile sale depuse în slujba cunoașterii muzicii populare românești, a cunoașterii limbii și felului de a fi al românului. Prin martie 1913 îi scrie cîteva rînduri, în românește, folcloristului Ion Bîrlea la Ieud în Maramureș, din care reținem: „Vă rog să vorbiți cu mine dacă să poate mai bine românește. Aceasta va fi mare folos pentru mine, fiindcă trebue să ascult cat se poate de mult limba voastră, dacă vreu să sfârșesc acest lucru mare, care l'am început“. Cu toată stîngăcia lor, rîndurile acestea vădesc marea probitate și marea rectitudine morală a personalității de excepție. Corespondența lui Bartók este un document moral de neasemuită valoare privind exemplaritatea relațiilor dintre oameni, un document revelator al colaborării animate de prețuire și respect reciproc, al promovării ideii de cooperare intelectuală și înțelegere între națiuni.

Serafim DUICU

DE CRITICĂ LITERARĂ

Romul MUNTEANU:

„Lecturi și sisteme“

Criticul Romul Munteanu, profesor de literatură universală și comparată, ne-a obișnuit ca prin cărțile sale să ne prezinte fenomenul literar universal, abordat în coordonatele lui esențiale, dar, în același timp, să facă la fiecare pas raportări la fenomenul românesc. Și în culegerea de studii și eseuri *Lecturi și sisteme* criticul se menține în același cadru.

O altă caracteristică a scrisului său o constituie faptul că, deși exhaustiv în descifrarea fenomenelor literare, abordarea lor nu o face la modul didactic, adică profesorul își trage materia într-un fel în cursuri și-n alt fel în eseuri. În *Lecturi și sisteme* ne întîlnim cu a doua față a comparatistului. Pentru a-și demonstra eficacitatea lecturilor și a descoperirii sistemelor estetice, deci pentru a demonstra realitatea de ordin cultural a existenței umane, autorul își deschide cartea cu două eseuri — reflecții asupra „puterilor literaturii“ și asupra „necesității culturii“. Caracterul polemic al celor două eseuri introductive este implicit și vizează sensuri mai generale ale spiritualității europene contemporane. Concluziile la care ajunge autorul sînt exprimate cu o claritate expresă: *„...nimeni nu-și poate imagina o societate prezentă sau viitoare în care literatura să fie abolită, nici în viforile sale cele mai sumbre“*. Eseul despre necesitatea culturii, la rîndul său, combate cu argumente elocvente concepția eronată prin care cultura e considerată *„un lux, un act ornamental, un simplu produs ludic, cu care omul se joacă în societate, chiar dacă unele fenomene de cultură pot să fie jucate“*. Necesitatea culturii devine un imperativ social și etic.

Aspectul comparatist al cărții de față constă în primul rînd în proiectarea a doi mari poeți români în spațiul universal. Mihai Eminescu este comentat în contextul cel mai original al poeziei europene, poezia sa înscriindu-se în timp odată cu aceea a unor poeți ca Charles Cros, Baudelaire, Verlaine, Rimbaud, Mallarme și Leconte de Lisle. La rîndul său, Lucian Blaga este plasat în epoca de masivă diversificare a discursului poetic, alături de Eugenio Montale, Umberto Saba, Gottfried Benn, Else Laske-Schüller, Erza Pround, Juan Ramon Jimenez, Paul Valery, Paul Eluard, Tudor Arghezi și Ion Barbu.

În prezentarea paralelă a lui Eminescu și a marilor poeți contemporani lui, Romul Munteanu apelează la versurile acelora în original, dar și traduse în românește și ajunge la concluzia că și poetul român și colegii lui într-ale poeziei sînt autentici emisari ai spiritului modern și se înscriu într-o matcă stilistică prin care se anunța trecerea de la romantism la simbolism.

Autorul utilizează diverse sisteme de lectură ca posibilitate de detectare a specificului estetic al unei opere. Astfel, cercetează sau, mai exact, propune o cercetare a poeziei lui Bacovia după sistemul brevetat de G. Bachelard.

Cel mai polemic eseu al cărții se referă la problemele de metodologie și istorie literară contemporană, disciplină care trece printr-un impas, rămînînd într-o permanentă dilemă: pe de o parte eflorescența de studii ce emit ipoteze și ce avansează idei metodologice și pe de alta practica istorico-literară propriu-zisă ce se menține într-un stadiu tradițional aproape într-o caracterizare informativă a epocilor literare. Se preconizează, ne spune criticul, o nouă accepție a biografiei, o nouă relație dintre operă-autor-epocă și o nouă manieră de interpretare a textului, sugestii care nu și-au dat încă roadele pînă acum.

Transferînd discuția în domeniul criticii literare, cu același ton investigator polemic, autorul pledează pe bună dreptate pentru reumanizarea conceptelor din acest domeniu, socotind că literatura și critica își redobîndesc caracterul uman și social prin *„restituirea drepturilor scriitorului de a fi autorul propriei sale opere“*. Această concluzie se referă la faptul că radicalizarea excesivă a unor năzuințe inovatoare *„destinate să scoată critica tradițională din starea de criză, se transformă în contrariul ei“*.

Emil MANU

DE TEATRU

„Rampa“ — o prestigioasă colecție a editurii „Eminescu“

Este bine cunoscută atenția constantă și fertilă, prin care editura „Eminescu“ se dovedește pildultor atașată de fenomenul teatral românesc. Colecțiile dedicate scenei se împart în compartimente ce atestă o nuanțată și diferențiatoare oglindire a caracterului complex al reprezentațiilor teatrale. Între acestea, prezența textului, ca element fundamental al oricărei montări, își află binemeritata îngrijire editorială, printr-o promptă preluare din sertarele secretariatelor literare, fără a condiționa în vreun fel aceasta de longevitatea spectacolului. Pe lîngă editarea conspectelor critice — de care se ocupă colecția „Masca“ — și mai de curînd a seriei „Teatru comentat“, **Rampa** se impune ca o bună formulă de comunicare rapidă și eficientă între instituția de spectacole și editură. Abia „citit“ sub lumina rampei, textul se oferă unei noi lecturi, într-o viziune, de astă dată, globală, cu o mărturisire autobiografică privind nașterea piesei, și, la sfîrșit, cu o anexă compusă din materialul critic ce a însoțit producerea scenică a lucrării. Secțiunea în momentul teatral se face, în felul acesta, după un criteriu ferm, bazat pe ecoul de presă al piesei, și nu mai puțin cu o la fel de binevenită consemnare istorică (menționarea distribuției de la premieră), reținută de analele istoriei teatrului, interesantă mai ales de plasarea în actualitatea culturală a respectivului eveniment.

Autori de generații diferite, de la cei intrați de mult în istoria literaturii noastre — Camil Petrescu, Lucian Blaga, George Mihail-Zamfirescu — la numele consacrate ale prezentului se întîlnesc sub aceeași emblemă. Bună parte din piesele editate se raliază teritoriului tematic al actualității. Titlurile nu sînt accidentale, criteriul valoric acționează fără greș în selecție: „Viața unei femei“ de Aurel Baranga, „Acești îngeri triști“ de D. R. Popescu, „Un fluture pe lampă“ de Paul Everac, „Chitimia“ de Ion Băieșu. Atunci cînd piesa este reprezentată și pe scene din afara țării, mențiunile critice ajung la cititor și ca unice trambuline informaționale, situație deloc neglijabilă pentru înțelegerea destinului lucrării și a receptării sale pe alte meridiane. Este cazul parabolei lui Marin Sorescu, „Matca“, sau a atît de solicitatei „Nu sînt Turnul Eiffel“ de Ecaterina Oproiu. Alteori, sensibilă la succesele teatrului de televiziune, colecția propune o piesă distinsă cu premiul „pentru cea mai bună tratare a unei teme contemporane“ la un festival de teatru al Interviziunii (Sofia — 1974): „Femeia fericită“ de Corneliu Leu.

Literatura destinată scenei nu poate rămîne, credem, fără ecou în activitatea și a altor case editoriale.

Ioan LAZĂR

MEDICALĂ

N. BALTĂ, S. CĂPÎLNĂ, I. ORHA:

„Dinamica proceselor metabolice în ateroscleroză“

Lucrarea la care ne referim reprezintă un pas înainte în adîncirea preocupărilor pe care de mai multă vreme știința medicală românească le dedică studiului afecțiunilor cardiovasculare degenerative, considerate pe drept cuvînt boala secolului nostru. Și este fără îndoială meritul muncii de echipă a autorilor faptul că au încercat și au reușit să prezinte multitudinea de date și fapte clinice, într-o concepție sintetică, unitară, prin prisma experienței lor bogate acumulate în domeniul fiziopatologiei, biochimiei și cardiologiei și a celor din literatură, pentru cercetarea și elucidarea complexelor mecanisme ale apariției aterosclerozei. Autorii lucrării caută să definească atît cauzele, cît și mecanismele bolii, pornind chiar de la aspectele moleculare, biochimice și ajungînd pînă la manifestările clinice ale bolii. Ateroscleroza, ca boală, poate apărea la orice vîrstă, complicațiile ei fiind însă mult mai frecvente la vîrsta înaintată. Astăzi se întîlnesc din ce în ce mai frecvent la vîrsta tînără și în copilărie, leziuni ce reprezintă stadii incipiente ale plăcilor ateromatoase și care pot evolua. Este posibil ca destinul acestor modificări inițiale să fie condiționat de factori de mediu și genetici. Cercetările întreprinse de autori relevă importanța informației genetice în apariția bolii, atestată și de faptul că ateroscleroza este mai frecventă în anumite familii. De asemenea, investigarea sistematică a proporției lipidelor și substanțelor proteice, la copii de diverse vîrste, a arătat o mai accentuată predispoziție de creștere a acestora la copiii ce provin din părinți cu semne clinice și biochimice de ateroscleroză: pornind de la aceste date rezultate din cercetări și investigații autorii subliniază necesitatea efectuării unor anchete prospective pe grupe de populație, în vederea realizării unei profilaxii cît mai eficiente. În cazurile în care se constată valori crescute ale lipidelor serice, la copiii proveniți din părinți cu semne clinice și biochimice de ateroscleroză, autorii insistă ca la aceștia să se ia din timp măsuri pentru prevenirea bolii. Această prevenire, denumită primară, are drept scop împiedicarea apariției bolii la cei susceptibili sau expuși la îmbolnăvire, pe cînd prevenirea secundară tinde să oprească evoluția bolii și eventualele complicații.

Tratarea într-un mod echilibrat a aspectelor moleculare-biochimice, a mecanismelor fiziopatologice și datelor clinice oferă cititorului lucrării „Dinamica proceselor metabolice în ateroscleroză“, apărută în Editura Academiei, un tablou complet și sugestiv, fiind, din acest punct de vedere, una din cele mai reușite sinteze din literatura medicală privind dinamica proceselor metabolice în ateroscleroză.

Prof. dr. docent Alexandru CIPLEA

ÎN EDITURA MILITARĂ AU APĂRUT:

Centrul de studii și cercetări de istorie și teorie militară: **Documente privind istoria militară a poporului român. 23—31 august 1944, partea a III-a.**

Centrul de studii și cercetări de istorie și teorie militară: **Lupta armată — coordonate, opinii, dezbateri doctrinare.**

Augustin DEAC, Ion TOACĂ: **Lupta poporului român împotriva cotropitorilor. 1916—1918.**

Virginia MUȘAT: **Mihail Sadoveanu, povestitor și corespondent de război.**

Mircea RADINA: **Șarja nemuritoare. Voluntarul Gheorghe Donici.**

Gheorghe SASĂRMAN, Gheorghe DAVID, Sanda VOICULESCU: **Șapte cetăți sub soarele gloriei.**

Ion BODUNESCU: **Flagelul terorismului internațional.**

General-maior dr. ing. Dinu BUZNEA, locotenent-colonel ing. Octavian TEODORESCU: **Calculatoare electronice.**

Adrian ALEXANDRU BASARAB: **Hronic peste timp — versuri.**

Eugen FRUNZĂ: **Vitrina cu gablonzuri — aforisme.**

Rodica OJOG-BRAȘOVEANU: **Logofătul de taină.**

Tudor POPESCU: **Cel mai isteț, cel mai viteaz.**

Ladislau TARCO: **De unde au plecat pescărușii.**

PRIMIRI LA TOVARĂŞUL NICOLAE CEAUŞESCU

Delegaţia Apelului Creştin Democrat din Olanda

(Urmare din pag. I)

mat profunda satisfacţie de a fi primiţi de şeful statului român şi a adresat calde mulţumiri pentru ospitalitatea cu care au fost întîmpinaţi în ţara noastră. Totodată, el a subliniat caracterul rodnic al vizitei şi a împărtăşit impresiile deosebite prilejuite de cunoaşterea nemijlocită a realizărilor României contemporane.

Tovarăşul Nicolae Ceauşescu a salutat vizita întreprinsă în România de delegaţia Apelului Creştin Democrat din Olanda şi a relevat importanţa contactelor şi a schimburilor de păreri între organizaţiile politice din cele două ţări, considerînd că acestea sînt de natură să contribuie la extinderea şi adîncirea conlucrării prieteneşti româno-olandeze, la mai buna cunoaştere şi apropiere dintre popoarele noastre, la promovarea idealurilor de pace, înţelegere şi cooperare între naţiuni.

În cursul întrevederii a fost evidenţiată evoluţia ascendentă a colaborării dintre România şi Olanda şi a fost manifestată dorinţa comună de a se dezvolta această rodnică conlucrare, pe plan economic, tehnico-ştiinţific, cultural, în folosul ambelor popoare, al cauzei păcii, securităţii şi cooperării în Europa şi în lume.

Au fost abordate, de asemenea, aspecte ale actualităţii politice internaţionale. În acest cadru s-a subliniat că rezolvarea problemelor complexe ale contemporaneităţii reclamă instaurarea în viaţa internaţională a unor relaţii interstatale noi, bazate pe egalitate şi echitate, pe respectarea dreptului fiecărui popor de a-şi hotărî propriul destin în conformitate cu aspiraţiile sale, lichidarea subdezvoltării şi edificarea unei noi ordini economice mondiale, care să asigure dezvoltarea nestingherită a tuturor naţiunilor pe calea progresului economic şi social.

În timpul convorbirii a fost evidenţiată necesitatea ca guvernele, toate forţele progresiste, democrate, opinia publică să-şi intensifice eforturile pentru realizarea unui sistem trainic de securitate şi cooperare pe continent, prin înfăptuirea integrală a prevederilor Actului final de la Helsinki, dezvoltarea colaborării economice, tehnico-ştiinţifice, culturale şi în alte domenii de interes umanitar, pentru dezangajare militară şi dezarmare, fără de care nu pot fi concepute pacea şi securitatea în Europa şi în lume.

Întrevederea s-a desfăşurat într-o atmosferă de cordialitate şi prietenie.

Preşedintele Partidului Creştin Popular din Norvegia

(Urmare din pag. I)

festat, de ambele părţi, dorinţa de a aprofunda şi diversifica raporturile de colaborare dintre Frontul Unităţii Socialiste şi Partidul Creştin Popular din Norvegia, de a sprijini dezvoltarea cooperării dintre România şi Norvegia, în interesul ambelor popoare, al cauzei păcii şi înţelegerii între naţiuni.

Abordîndu-se unele probleme ale situaţiei internaţionale actuale, a fost relevată necesitatea participării tuturor statelor la soluţionarea, în interesul popoarelor, a problemelor majore care confruntă omenirea. A fost pusă în evidenţă importanţa intensificării eforturilor tuturor statelor pentru realizarea unei securităţi trainice pe continentul european, prin înfăptuirea unitară a prevederilor Actului final de la Helsinki, prin adoptarea de măsuri concrete de dezarmare, în special de dezarmare nucleară. A fost exprimată convingerea că pacea şi stabilitatea mondială impun soluţionarea pe cale paşnică, prin tratative politice, a stărilor de conflict, excluderea folosirii forţei şi ameninţării cu forţa. De asemenea, s-a evidenţiat faptul că lupta pentru pace şi progres social impune făurirea unor relaţii interstatale noi, echitabile, edificarea unei noi ordini economice internaţionale, care să garanteze dezvoltarea liberă pe calea progresului a tuturor popoarelor.

Întrevederea s-a desfăşurat într-o atmosferă cordială, prietenească.

Sanctităţii Sale

IOAN PAUL I

VATICAN

Cu ocazia alegerii şi învestirii dumneavoastră în înalta funcţie de şef al Bisericii catolice şi suveran al statului Vatican, îmi este deosebit de plăcut să vă adresez sincerele mele felicitări.

NICOLAE CEAUŞESCU

Preşedintele Republicii Socialiste România

ZIUA NAŢIONALĂ A STATULUI QATAR

Alteţei Sale

Şeic KHALIFA BIN HAMAD AL-THANI

Emirul Statului Qatar

DOHA

La aniversarea Zilei naţionale a ţării dumneavoastră, vă adresez sincere felicitări şi cele mai bune urări de sănătate şi fericire personală, de progres şi prosperitate continuă pentru poporul Statului Qatar prieten.

NICOLAE CEAUŞESCU

Preşedintele Republicii Socialiste România

Emiratul Qatar, care şi-a cucerit independenţa la 3 septembrie 1971, este, în cea mai mare parte, un teritoriu arid, acoperit cu nisip, al cărui subsol adăposteşte însă resurse deosebit de bogate de „aur negru". Extracţia anuală se cifrează la aproximativ 25 milioane tone petrol, ceea ce îi asigură locul trei în lume în privinţa producţiei pe locuitor.

În anii care au trecut de la proclamarea independenţei, Qatarul a manifestat un interes sporit pentru valorificarea acestei mari bogăţii naturale în folosul propriu, preluînd controlul asupra companiilor străine şi alocînd importante fonduri dezvoltării şi diversificării economiei naţionale. Au fost înălţate sau se află în construcţie un combinat siderurgic cu o producţie anuală de 400 000 tone oţel, un complex petrochimic la Umm Said, o rafinărie, o centrală electrică ş.a.

Animat de sentimente de sinceră prietenie faţă de popoarele care au păşit pe calea dezvoltării de sine stătătoare, poporul român urmăreşte cu interes transformările înnoitoare din viaţa tînărului stat arab. Între Republica Socialistă România şi statul Qatar s-au statornicit relaţii de prietenie şi colaborare, care se dezvoltă în interesul ambelor ţări şi popoare, al cauzei prieteniei şi colaborării internaţionale.

tv

DUMINICA, 3 SEPTEMBRIE 1978

PROGRAMUL 1

8,00 Gimnastica la domiciliu
8.15 Tot înainte ! Emisiune pentru pionieri
9.10 Şoimii patriei
9,20 Film serial pentru copii : Cărţile junglei. Episodul 2
9,45 Pentru căminul dumneavoastră
10.00 Viaţa satului
11,45 Bucuriile muzicii
12,30 De strajă patriei
13,00 Telex
13,05 Album duminical
16,40 Republica San Marino. Film documentar
16,50 Fotbal : Steaua — Politehnica Timişoara — repriza a II-a
17,50 Film serial : Linia maritimă Onedin. Episodul 54
18,40 „Copiii din 1978"
19,00 Telejurnal
19,30 Roadele politicii partidului. Bucureşti pe magistralele socialismului
19,55 Publicitate
20,00 Film artistic : Cazul lui Lylah Clare. Premieră pe ţară. Coproducţie a studiourilor engleze, italiene şi americane
21,45 Melodii pentru toate vîrstele.
22,30 Telejurnal ● Sport

PROGRAMUL 2

10,00 Concert educativ. Artă vocală a romantismului

LUNI, 4 SEPTEMBRIE 1978

PROGRAMUL 1

15,55 Telex
16.00 Emisiune în limba maghiară
19,00 Arii şi scene celebre din operete
19,20 1001 de seri
19.30 Telejurnal
19,50 Panoramic
20,20 Roman foileton : „Putere fără glorie". Episodul 2
21,15 Mai aveţi o întrebare ?. Antimateria şi materialitatea lumii
21,45 Întîlniri pe portativ
22,00 Cadran mondial
22.20 Telejurnal

PROGRAMUL 2

16.30 Cenacluri ale tineretului. „Alexandru Odobescu" din judeţul Ilfov
17,05 Turneul unui teatru românesc în Japonia. Ciclu de filme documentar-artistice realizat de Ion Cojar. Episodul I — Primul turneu de teatru românesc în Japonia
17,30 Publicitate
17,35 Întîlnire cu satira şi umorul (reluare)
18,05 În alb şi negru : „Lumea din adîncuri"; „Casa din pădure"
18.55 Bucureştiul necunoscut. De pe valea Colentinei
19,20 1001 de seri
19,30 Telejurnal
19,50 Film serial pentru copii. Sindbad marinarul (reluare)
20.15 Concert de muzică românească
20.30 Reportaj TV. Toamna pe şantiere
20.50 Telex
20,55 Film serial : Om bogat, om sărac Reluarea episodului 12

vremea

Timpul probabil pentru zilele de 4, 5 şi 6 septembrie. În ţară : Vremea va continua să se încălzească. Cerul va fi variabil, mai mult noros în jumătatea de nord a ţării, unde vor cădea ploi locale. În rest, ploi izolate. Vînt moderat predominînd din sectorul vestic. Temperaturile minime vor fi cuprinse între 4 şi 14 grade, iar maximele între 16 şi 26 de grade, izolat mai ridicate în sud. **În Bucureşti :** Vremea va continua să se încălzească uşor, mai ales în primele zile. Cerul va fi temporar noros, favorabil ploii slabe în a doua parte a intervalului. Vînt slab, pînă la moderat.

RĂSFOIND PRESA STRĂINĂ

„SCIENCE DIGEST":

Omul în căutarea unor surse noi de energie

Cunoscuta revistă americană de ştiinţă popularizată „Science Digest" a consacrat recent un număr special cercetărilor efectuate în diferite ţări pentru găsirea unor noi surse de energie şi perspectivelor soluţionării acestei probleme de tot mai stringentă actualitate.

Cînd Roma antică s-a ciocnit de insuficienţa forţei muşchilor de sclavi şi a apărut prima „criză energetică" din istoria omenirii, locuitorii oraşului nu s-au reîntors la viaţa de peşteră. Ei au început să folosească energia apei. Uimitorul sistem al apeductelor era folosit nu numai pentru aprovizionarea cu apă, dar şi pentru punerea în mişcare a morilor şi altor mecanisme.

Ulterior, morilor de apă li s-au adăugat cele de vînt, iar cu timpul, într-o serie de ţări s-au creat maşini cu aburi, care funcţionau cu lemne. Dar, curînd, rezervele de lemne în ţările respective s-au epuizat şi a izbucnit o nouă criză energetică. Totuşi, în pofida tuturor prevestirilor despre sfîrşitul lumii (ele se făceau şi pe vremea aceea), civilizaţia nu a ajuns la decădere. Pentru a înlocui lemnele, oamenii au început să extragă cărbune. Acestuia i s-a adăugat, mai tîrziu, petrolul, apoi gazul. În faţa perspectivei epuizării acestora, ne pot veni în ajutor Soarele, vîntul, Pămîntul, apa, în general natura, rezervele sale inepuizabile de energie.

Energia solară este una din cele mai „curate", mai simple şi, potenţial, mai ieftine. Dar valorificarea ei impune luptă nu numai cu greutăţile de ordin tehnic, ci şi cu părerile înrădăcinate privind slaba eficienţă a energiei solare. În pofida acestor dificultăţi şi cu cheltuieli însemnate, determinate de trecerea la un nou tip de energie, într-un timp scurt au fost construite, în diferite ţări ale lumii, un şir de case ce folosesc energia solară.

Elementele fotoelectrice, denumite şi „solare", produc nemijlocit energie electrică atunci cînd asupra lor cade lumina solară. Aceste elemente „lucrează" bine — nu în zadar se află în dotarea sateliţilor artificiali. Dar costul lor este încă prea ridicat pentru majoritatea domeniilor de folosire. Mulţi specialişti consideră că în viitorul apropiat se va face un însemnat pas înainte în producţia de elemente fotoelectrice, acestea devenind mult mai ieftine, ceea ce se va răsfrînge nemijlocit asupra economiei şi în general asupra vieţii cotidiene deoarece *fiecare casă şi fiecare apartament vor putea fi dotate cu „centrale electrice" proprii, aşezate pe acoperiş sau în fereastră.*

Energia solară poate fi folosită şi cu ajutorul plantelor. Fermele de cultivare a algelor marine în scopul producerii de energie (oricît de incredibilă ar părea, la prima vedere, o asemenea perspectivă) se situează în rîndul celor mai de seamă „pretendenţi" la producerea energiei pentru utilizare practică.

Energia vîntului este altă sursă importantă. Dacă în S.U.A., de pildă, s-ar folosi vîntul pentru a produce, la sfîrşitul secolului, 1 la sută din energia consumată în ţară, aceasta ar echivala *cu 100 de miliarde kW/h.*

Abia la începutul secolului nostru a început **folosirea izvoarelor fierbinţi** în scopul producerii de energie electrică. În diverse ţări ale lumii *are loc experimentarea unor utilaje de sondare şi de altă natură, în scopul valorificării acestora pentru producţia de energie electrică.*

Dar cele mai răspîndite şi mai mari surse potenţiale de energie le reprezintă **„rezervoarele uscate" — masive de roci încinse** — care se găsesc, practic, pretutindeni. *Recent, oamenii de ştiinţă de la laboratorul din Los Alamos au obţinut un succes însemnat în folosirea energiei rocilor încinse. Ei au forat în munţii din statul New-Mexico un sistem de puţuri experimentale pînă la adîncimea de 2 mile în straturi fierbinţi de granit,* în care se pompează apă sub înaltă presiune. Ea se scurge prin crăpături, se încinge şi ajunge în stare de aburi, care pun în mişcare instalaţiile de producere a energiei electrice. Potrivit specialiştilor, *extinderea prospecţiunilor şi perfecţionarea tehnologiei vor permite, pînă în 1985, sporirea puterii sistemelor hidrotermice din S.U.A. pînă la 15 000 MW.*

În Anglia a fost elaborat un amplu program privind folosirea **energiei valurilor marine.** Dintre toate metodele folosite, cea mai perfecţionată este aceea inventată de dr. Stephan Sulter, de la Universitatea din Edinburg. *Aparatul lui este dotat cu lopeţi care se leagănă împreună cu valurile. Cu ajutorul unui mecanism, lopeţile pun în funcţiune o pompă care împinge apa prin turbină. 20 pînă la 40 de asemenea aparate vor fi instalate alături, în forma unui lanţ de o jumătate de milă. După datele doctorului Sulter, o porţiune de 1 metru a unui val „poartă", între 40 şi 100 kW de energie ce poate fi captată. Bazat pe aceste date, el considera că o duzină de asemenea instalaţii poate satisface totalitatea cerinţelor energetice ale Angliei.*

Cronica zilei

Delegaţia Ministerului Căilor Ferate din Republica Populară Chineză, condusă de tovarăşul Tuan Ciun-i, ministru, care face o vizită în ţara noastră, a avut, sîmbătă la amiază, o întrevedere cu tovarăşul Ion Avram, ministrul industriei construcţiilor de maşini.

Cu acest prilej au fost discutate probleme privind dezvoltarea în continuare a relaţiilor de colaborare dintre cele două ministere în domenii de interes comun.

Cu prilejul celei de-a 33-a aniversări a Zilei naţionale a Republicii Socialiste Vietnam, ambasadorul acestei ţări la Bucureşti, Tran Thuan, a vorbit sîmbătă la posturile noastre de radio şi televiziune.

★

Sîmbătă dimineaţa a sosit în Capitală Delfin R. Garcia, noul ambasador extraordinar şi plenipotenţiar al Republicii Filipine în Republica Socialistă România.

(Agerpres)

De la Direcţia drumurilor din Ministerul Transporturilor şi Telecomunicaţiilor

Direcţia drumurilor din Ministerul Transporturilor şi Telecomunicaţiilor anunţă că, pe drumul naţional nr. 7 C — Transfăgărăşan — între Bîlea Cascadă şi tunel, circulaţia rutieră este întreruptă din cauza zăpezii căzute în ultimele 24 de ore. Se lucrează la deszăpezirea acestei artere rutiere.

De la ADAS

La Administraţia Asigurărilor de Stat se pot contracta asigurări de accidente — la alegere — într-una din cele 4 variante : ● Asigurarea de accidente cu sume asigurate fixe, totale, de 19 000 de lei, la care prima de plată pe o durată de 3 luni este de 15 lei. ● Asigurarea de accidente cu sume asigurate convenite, la care prima anuală de plată este de 3,20 lei pentru fiecare 1 000 lei din sumele asigurate prevăzute în poliţă, putîndu-se achita şi în rate. ● Asigurarea familială de accidente, care cuprinde soţii, precum şi copiii, indiferent de numărul lor, în vîrstă de la 5 ani la 18 ani, la sume asigurate totale de 15 000 de lei pentru fiecare persoană. Prima de plată, pe o durată de 3 luni, este de 25 lei, pentru toate persoanele cuprinse în asigurare. Toate aceste asigurări de accidente oferă şi avantajul cuprinderii în asigurare şi a bunurilor casnice şi gospodăreşti, pentru o sumă asigurată de 5 000 de lei de fiecare poliţă, fără vreo plată de primă suplimentară. ● Asigurarea de accidente „Turist", la care prima de plată este de 15 lei pe o perioadă de o lună, acoperă, pentru sume asigurate totale de pînă la 40 000 de lei, cazurile de accidente ale asiguratului, iar pentru o sumă de 20 000 de lei, pagubele la bunurile casnice şi gospodăreşti ale acestuia. ● La toate felurile de asigurări de accidente, în cazurile de invaliditate permanentă parţială, suma cuvenită în raport cu gradul de invaliditate stabilit se plăteşte majorată cu 25 la sută.

● SPORT ● SPORT ● SPORT ● SPORT ● SPORT ● SPORT

ÎN CADRUL „DACIADEI"

În Bucegi, „Ştafeta munţilor"

Pe platoul Bucegi, la Cota 1 500, a început desfăşurarea, în cadrul „Daciadei", a competiţiei sportive de masă „Ştafeta munţilor". La această manifestare sportivă, accesibilă fireşte tineretului, dar şi celor mai vîrstnici, sînt prezenţi circa 300 de participanţi — muncitori, funcţionari, studenţi, elevi — din Capitală şi din 15 judeţe ale ţării. Întîlnirea republicană a drumeţilor în cadrul „Ştafetei munţilor", care se află la a V-a ediţie, va dura trei zile, în care cei prezenţi — cei mai activi drumeţi din miile de amatori montani din întreaga ţară — care au participat la fazele pe întreprindere, instituţie, judeţ — vor trebui să treacă o serie de probe pentru calificarea în rîndurile fruntaşilor. Astfel, sînt prevăzute excursii — pe vîrste — de la 2 la 6 ore prin masivul Bucegi, unde drumeţii vor face dovada orientării lor turistice, a unor cunoştinţe practice ca, de pildă, organizarea bivuacului, a trecerii pe frînghie a unor pasaje montane, prepararea unui prînz montan, stabilirea locului şi organizarea unui foc de tabără ; de asemenea, ca rol educativ figurează în competiţie şi întreceri în ceea ce priveşte organizarea unor seri cultural-educative, a unor momente distractive, pentru ca drumeţia să aibă un caracter de vioiciune şi entuziasm pentru frumuseţile naturii, ale muntelui.

Am fost la faţa locului. În faţa a zeci de corturi turistice montate pe pajiştea platoului Cotei 1 500. Am întîlnit entuziaşti drumeţi din Argeş (cei mai mulţi participanţi în competiţie), din Sibiu, din Harghita, Neamţ, Braşov, Tulcea, din alte părţi. Tovarăşul Ovidiu Stoian, secretar al comisiei centrale tehnice de turism din cadrul Federaţiei române de turism-alpinism, ne-a spus : „Această ediţie întruneşte la startul competiţiei pe cei mai inimoşi, mai dîrji drumeţi montani din cluburile de turism şi drumeţie din ţară. Manifestarea aceasta sportivă are ca scop să dezvolte şi mai mult dorinţa în rîndul tineretului şi al celor mai vîrstnici de a merge pe înălţimi, pe cărări de munte, de a se bucura de aerul tare, de un plus de sănătate.

Duminică, 3 septembrie, celor mai buni drumeţi montani li se vor oferi, într-un cadru festiv, din partea federaţiei de specialitate trofee şi numeroase premii.

Constantin CAPRARU
corespondentul „Scînteii"

Concursurile pompierilor

În întîmpinarea zilei de 13 septembrie — Ziua pompierilor din Republica Socialistă România — la stadionul „OLIMPIA" din Capitală (strada Vitan nr. 172) se vor desfăşura, în zilele de 4 şi 5 septembrie 1978 (cu începere de la ora 8,00), concursurile pompierilor militari — etapa finală. În afara probelor speciale, concursurile vor cuprinde şi cîteva demonstraţii. La întrecere vor lua parte reprezentative ale pompierilor militari din 12 judeţe.

Azi, la fotbal

Astăzi se vor desfăşura meciurile etapei a 3-a a campionatului diviziei A la fotbal. Cele două partide din Capitală se vor disputa după următorul program: Sportul studenţesc — Universitatea Craiova (stadionul Republicii, ora 11.00); Steaua — Politehnica Timişoara (stadionul Steaua, ora 16.00).

În ţară vor avea loc următoarele meciuri : Gloria Buzău — S.C. Bacău; Politehnica Iaşi — F.C. Argeş Piteşti; F.C. Corvinul Hunedoara — Jiul Petroşani; F.C. Baia Mare — F.C. Bihor; Chimia Rm. Vîlcea — C.S. Tîrgovişte; A.S.A. Tg. Mureş — Dinamo; U.T. Arad — F.C. Olimpia Satu Mare.

★

Posturile noastre de radio vor transmite, alternativ, aspecte de la toate jocurile ce se vor disputa după-amiază. Transmisia se va efectua pe programul 1, în cadrul emisiunii „Sport şi muzică", cu începere de la ora 15,30.

În cîteva rînduri

● Campionatele naţionale de caiac-canoe, desfăşurate în acest an în cadrul competiţiei polisportive naţionale „Daciada", s-au încheiat ieri pe lacul Snagov cu probele pe distanţele de 500 m. şi 1 000 m. Campionii mondiali Vasile Dîba şi Ivan Patzaichin au terminat învingători în probele de caiac — 500 m. cu timpul de 1'56"2/10, şi, respectiv, canoe — 1 000 m., cu 4'49".

● Cea de-a 18-a partidă a meciului pentru titlul mondial de şah, pe care şi-l dispută la Baguio (Filipine) marii maeştri Anatoli Karpov şi Viktor Korcinoi, a fost întreruptă la mutarea a 41-a şi va fi continuată astăzi.

● De la secretariatul C.I.O. din Lausanne se anunţă că forul olimpic internaţional intenţionează să repună în discuţie decizia ultimului congres al F.I.F.A. privind **admiterea jucătorilor de fotbal la turneul olimpiadei din anul 1980** de la Moscova. După cum se ştie, F.I.F.A. a hotărît ca jucătorii din Europa şi America de Sud care au participat la ultimul campionat mondial să nu fie admişi la turneul olimpic. Comitetul internaţional olimpic consideră în schimb că poziţia F.I.F.A. este contrară principiilor fundamentale ale nediscriminării. Un purtător de cuvînt al C.I.O. a declarat că ar fi necesară o reuniune între delegaţi ai C.I.O. şi F.I.F.A. pentru a clarifica această problemă.

● Oraşul austriac Graz va găzdui între 3 şi 17 septembrie întrecerile **campionatului mondial de şah pentru juniori,** la care şi-au anunţat participarea şahişti din 50 de ţări. La actuala ediţie a campionatului, România va fi reprezentată de tînărul maestru **Ovidiu Foişor.**

Cu primarul, de la sat... la oraş

(Urmare din pag. I)

construi, în acest cincinal, încă o fabrică de mobilă pentru 600 de muncitori. Apoi să vedem ce ne va mai aduce viitorul, că sigur ne va mai aduce...

Ioan Tot, primarul, încearcă şi, de fapt, reuşeşte să privească oraşul şi lumea cu ochii concetăţenilor săi, din interiorul intereselor şi aspiraţiilor lor. Şi astfel, ridicarea acestei localităţi pitoreşti din Ţara Zarandului între cele mai frumoase şi prospere este pentru el, dincolo de prevederile unui plan de dezvoltare derivînd din programul partidului, un vis personal dintre cele pe care le nutreşte fiecare pentru casa, pentru strada, pentru localitatea sa. În oraş s-au construit 700 de apartamente în blocuri noi. Şi se construiesc în continuare altele. S-au construit magazine şi şcoli, o policlinică şi un local al poştei şi telefoanelor, o foarte frumoasă casă de cultură, două unităţi de alimentaţie publică şi, iată, va fi gata foarte curînd un hotel... Oraşul a şi dobîndit astfel alură de oraş modern... Pentru fiecare detaliu, primarul a trăit momentele sale de gospodar econom şi priceput, grijuliu şi visător... O simplă terasă pentru hotelul aflat în finisaj... Nu era prevăzută în proiect. Şi-a imaginat-o el, locuitorul oraşului Ineu, Ioan Tot... O bătaie în uşă şi în birou îşi fac apariţia doi oameni...

— Uite cum m-am gîndit, le vorbeşte el luînd o foaie de hîrtie şi un creion... Va fi o pardoseală din dale... Şi un parapet din piatră, cu forma unor arcuri de cerc... Suporturi pentru ghivece de flori...

Şi desenează pe hîrtie cu destulă îndemînare schiţa viitoarei terase. Restul îl vor face specialiştii. Cei doi pleacă luînd cu ei desenul. Primarul se întoarce spre mine :

— Nu e prevăzută în proiect, o s-o facem cu forţe şi cu materiale locale. Va fi frumos. Şi necesar pentru aceşti oameni ai oraşului. Nu ? Eu i-am şi văzut cum vor sta pe o terasă cu flori, în clipe de destindere...

Se va duce poate şi el acolo şi va continua astfel dialogul cu cetăţenii oraşului...

— Pentru ce alte probleme mai vin la dumneavoastră cetăţenii ?

— O, fel de fel. Semnificativ este că în ultima vreme vin, şi încă destul de des, cu probleme de interes general. Sigur că există şi formele organizate prin care cetăţenii îşi spun cuvîntul asupra treburilor localităţii. Întîlniri cu deputaţii pe circumscripţii, comitete de cetăţeni, adunări cetăţeneşti — vă pot arăta liste lungi de propuneri făcute de ei în acest cadru. Totuşi, unii vin direct la primar. Pentru treburi pe care le consideră importante...

— De exemplu ?

— De exemplu, într-o dimineaţă mă întîlneşte pensionarul Constantin Crişan. „Ce-i, baci Crişane ?". „Apăi, văd că se sapă fundaţii pentru blocuri noi. Şi cu pămîntul scos ce faceţi ?". Păi, îl ducem şi noi afară din oraş". „Păi tocmai asta-i ; de ce afară cînd ar fi nevoie de el chiar în oraş ? Să umplem nişte gropi, să înălţăm nişte străzi unde se adună apa..." Bătrînul avea dreptate. Aşa s-a început modernizarea străzilor Horia şi Barbu Lăutaru...

— Sînt multe asemenea propuneri gospodăreşti ?

— Sînt. Cum vă spuneam, noi aici ne cunoaştem cu toţii. Iar oamenii, participînd la treburile obşteşti se gîndesc uneori să-i dea şi primarului o mînă de ajutor cînd e cazul, cînd i-a scăpat lui ceva din vedere...

— Sînt şi altfel de cazuri ?

— Sînt şi altfel de cazuri. De exemplu, cînd întreprinderea de industrie locală a trecut în rîndul întreprinderilor republicane, la „Strungul". S-a întîmplat ceva atunci... S-a organizat munca pe trei schimburi. Dar, într-o lună, două din cele trei schimburi nu şi-au realizat planul. Un schimb însă a realizat depăşiri destul de mari. Conducerea secţiei s-a gîndit să niveleze cifrele. Cum însă retribuţia e pentru fiecare după cantitatea şi calitatea muncii, unii au fost, desigur, nedreptăţiţi pe cînd alţii primeau nişte bani nemunciţi... Eram plecat la Arad, la comitetul judeţean de partid. După amiază, cînd m-am întors, am primit acasă un telefon. Un muncitor de acolo mă anunţa ce s-a întîmplat. Am convocat o şedinţă cu toţi cei prezenţi în secţie. Au reieşit şi alte cîteva nereguli. Şi fireşte că s-au stabilit măsurile necesare...

Timp de cîteva ore, pe masa de lucru a primarului s-au perindat multe hîrtii şi... probleme. Planul de amplasare a unei noi centrale termice. Pe care primarul l-a analizat, l-a comentat, l-a aprobat. Probleme de aprovizionare ale cooperaţiei de consum... Asigurarea unor cadre calificate pentru comerţul de stat. Problema unor noi amenajări în parcul oraşului... Problema personalului calificat pentru hotel... Toate, de fapt, probleme ale unei impetuoase dezvoltări. Orele au trecut. Ioan Tot e uşor obosit, îşi trece palma prin părul des şi răsuflă adînc...

— Ei, uite aşa se întîmplă în fiecare zi, spune el. Mă simt cam obosit. Mergem la cofetărie să bem o cafea ?

Dar, cum era de aşteptat, nici acolo nu s-a odihnit.

Chenar de duminică

Două statistici cu omisiuni

Cine nu-i iubeşte, cine poate să nu-i iubească ?

Sînt devotaţi, sînt buni, sînt inteligenţi — sînt eroii a nenumărate legende şi povestiri, scrieri sau filme. Au o viaţă afectivă bogată, te privesc drept şi inocent, vorbind mut şi expresiv cu ochii lor de mărgele lucitoare, se joacă exuberant cu copiii şi sînt gravi şi trişti cînd simt în casă tristeţe. N-au pretenţii la superioritatea vreunei rase asupra alteia, convieţuiesc egali, indiferent de culoare, fie ca sînt albi sau negri, roşcaţi sau gălbui, fără deosebire de mărime, de la gigantul Saint Bernard la piticul Chihuahua. Sînt sinceri, nu cunosc ipocrizia şi au încredere în om — sînt prietenii omului.

...Prietenia este reciprocă, dar, cîteodată, cu pauze. În unele ţări din occident s-a statornicit o tradiţie : la plecarea în concedii, mulţi dintre stăpînii ghemotoacelor calde de blană cu ochii de mărgele îşi abandonează cîinii. O recentă statistică arată că numai în luna iulie, într-o capitală vest-europeană au fost abandonaţi 4 000 de cîini, iar pe ansamblul ţării respective — circa 18 000. Se arată că au fost părăsiţi intenţionat în aglomeraţia pieţelor, lăsaţi legaţi la intrarea magazinelor ; alţii au fost ucişi, prin păduri, cu lovituri de ciomag sau aruncaţi din goana maşinii, pe autostrăzi, sub tăvălugurile de cauciuc şi oţel.

Pentru că există cîini şi cîini — şi nu toţi sînt patrupezi.

Statistica respectivă relevă că situaţia continuă să fie scandalizantă. Deşi s-a desfăşurat o viguroasă campanie publică, deşi au fost organizate emisiuni sfîşietoare la televiziune, deşi s-au tipărit mii de afişe şi pliante înfăţişînd un dog dalmaţian într-un coş cu inscripţia „Totuşi nu sînt o jucărie" — au fost abandonaţi zilnic, în medie, 80 de cîini, deveniţi de prisos.

Cîini rămaşi pe drumuri, cîini şomeri.

Desigur, pot avea o consolare : nu sînt singuri. O altă statistică arată că pe ansamblul principalelor ţări industrializate numărul oamenilor de prisos, al oamenilor rămaşi pe drumuri a continuat să crească într-un ritm şi mai accelerat — cu 1 900 de şomeri pe zi. Pentru care nu s-au mobilizat societăţi de protecţie, n-au fost organizate emisiuni sfîşietoare de televiziune, nici tipărite afişe sau pliante.

Comentariul primei statistici omite să facă reproşuri cîinilor şomeri — pentru că nu latră mai tare sau pentru că acceptă botniţe. Ori pentru că nu ştiu cînd trebuie să mai şi muşte — funcţie vitală şi indispensabilă. Mai ales în lumea cîinilor.

În schimb, este însoţit de salutare recomandări practice — adrese la care pot fi depuşi cîinii şomeri spre a fi readoptaţi sau înfiaţi.

Cealaltă statistică are aceleaşi omisiuni ; în plus, nu menţionează adrese pentru înfierea oamenilor de prisos.

Comentariul primei statistici pune întrebarea : în definitiv, cine trebuie să aibă grijă de cîini în timpul vacanţelor ?

Cealaltă statistică nu răspunde la întrebarea — cine trebuie să aibă grijă de om în tot timpul anului ? Şi al vieţii.

Şi nici una nu clarifică, explicit, care sînt, în lumea respectivă, drepturile umane ale cîinilor şi care — drepturile canine ale oamenilor.

N. CORBU

cinema

● **Orchestra ambulantă :** SALA PALATULUI — 17.15; 20, PALATUL SPORTURILOR ŞI CULTURII — 18.
● **Întoarcerea proscrişilor :** SCALA — 9; 11,15; 13,30; 16; 18,15; 20,30, CAPITOL — 9,15; 11,30; 13,45; 16; 18.15; 20,30, la grădină — 19.30.
● **Capcana din munţi :** FAVORIT — 9; 11.15; 13.30; 15.45; 18; 20.30, FESTIVAL — 9; 11,15; 13,30; 16; 18.15; 20,30, LUCEAFĂRUL — 8,30; 10,30; 12,30; 14,30; 16,30; 18.45; 20,45, la grădină — 19,45.
● **Avaria :** EXCELSIOR — 9; 11,15; 13.30; 15.45; 18; 20,15, MODERN — 9; 11,15; 13,30; 16; 18,15; 20,30, la grădină — 19.45, TOMIS — 9; 11; 13,15; 15,30; 17,45; 20, la grădină — 19.30, CENTRAL — 9.15; 11,30; 13,45; 16; 18,15; 20,30.
● **Aventurile lui Don Juan :** AURORA — 9; 11,15; 13,30; 15,45; 18; 20.15, la grădină — 19.30, FEROVIAR — 9; 11,15; 13.30; 16; 18.15; 20,30, FLAMURA — 11,30; 14; 16,30; 19,15.
● **Veronica :** FLAMURA — 9.
● **Soţul meu :** PATRIA — 9; 11,45; 14.30; 17,15; 20, BUCUREŞTI — 8,30; 11,15; 14; 16,45; 19,45, MELODIA — 9; 12.30; 16; 19,30.
● **Cele 12 munci ale lui Asterix :** BUZEŞTI — 9; 11,15; 13,30; 15,45; 18; 20,15, la grădină — 19,45.
● **Urmărire periculoasă :** CINEMA STUDIO — 10; 12; 15.
● **Bătălia navală din 1894 :** COSMOS — 15,30; 17,45; 20.
● **Aventurile maimuţei Nuky** — 9,30; 11,30; 13,30, **Sonata pe malul lacului** — 15,30; 18; 20 : DOINA.
● **Corsarul din insulă :** EFORIE — 9; 11,15; 13,30; 16; 18.15; 20.30, GLORIA — 9; 11,15; 13.30; 15.45; 18; 20.15, GRIVIŢA — 9; 11.15; 13,30; 15,45; 18; 20.15.
● **O fată aproape cuminte :** COTROCENI — 9; 11,15; 13.30; 15.45; 18; 20,15.
● **Operaţiunea „Monstrul" :** DACIA — 9; 11.15; 13,30; 15,45; 18; 20.
● **Kis şi „două ghiozdane"** — 9, **Visul roz** — 11,15; 13,30; 16; 18; 20, la grădină — 19,30 : FLACĂRA.
● **Mark poliţistul la Genova :** ARTA — 9; 11,15; 13,30; 15.45; 18; 20, la grădină — 20.15, VICTORIA — 9; 11,15; 13.30; 15.45; 18; 20.15.
● **Umbra păsării în zbor :** VIITORUL — 15,30; 17,45; 20.
● **Brigada specială :** BUCEGI — 9; 11,15; 13.30; 15,45; 18; 20, la grădină — 19,30.
● **Fair play** — 15,30, **Miliţiencele din insulă** — 17,30; 19,30 : FERENTARI.
● **Împuşcături sub clar de lună :** DRUMUL SĂRII — 16; 18; 20.
● **Nimeni nu aleargă mereu :** LIRA — 15,30; 18, la grădină — 20.
● **Colonel în rezervă :** FLOREASCA — 15.30; 18; 20.
● **Melodii, melodii :** GIULEŞTI — 9; 11; 13,15; 15,30; 17.45; 20, VOLGA — 9; 11.15; 13:30; 16; 18,15; 20,15.
● **Un comisar acuză :** TIMPURI NOI — 9; 11,15; 13.30; 15.45; 18; 20.
● **New York, New York :** MIORIŢA — 9; 12; 16; 19.
● **Rătăcire :** MUNCA — 9; 11.15; 13,30; 15,45; 18; 20.
● **Aventurile lui Robin Hood :** PACEA — 15,30; 17.45; 20.
● **Haiducul cu ochii ca stelele :** POPULAR — 16; 18.
● **Hipopotamul Hugo :** PROGRESUL — 16; 18; 20.
● **Africa Express :** GRĂDINA DINAMO — 19.45.
● **Un gentleman în vestul sălbatic :** GRĂDINA FESTIVAL — 19,30.
● **Scufundarea Japoniei :** GRĂDINA PARC HOTEL — 19,45.
● **Un milion pentru Jake :** GRĂDINA TITAN — 20.

teatre

● Teatrul Naţional Bucureşti (sala mică) : **Comedie de modă veche** — 19,30, (sala Atelier) : **Elegie** — 20
● Filarmonica „George Enescu" (Ateneu — rotonda) : **Spectacol de sunet şi lumină „Mică schubertiadă" de Theodor Drăgulescu** — 19,30.
● Opera Română : **Madame Butterfly** — 11, **Seară vieneză** — 19.
● Teatrul Giuleşti (la sala Majestic) : **Regele Ioan** — 19,30, (la Teatrul de vară Herăstrău) : **Romanţioşii** — 19,30.
● Teatrul evreiesc de stat : **Munis** — 19,30.
● Teatrul satiric-muzical „C. Tănase" (grădina Boema) : **Nevestele vesele din Boema** — 20.
● Teatrul „Ion Creangă" : **Sfîrlă năzdrăvanul** — 10.

În sprijinul organizării de alegeri libere în Namibia

Propunerile președintelui S.W.A.P.O.

LAGOS 2 (Agerpres). — S.W.A.P.O. (Organizația Poporului din Africa de Sud-Vest) apreciază că administrarea Namibiei pe perioada unui an de către Națiunile Unite ar fi suficientă pentru pregătirea de alegeri libere, a declarat la Lagos președintele organizației, Sam Nujoma, în ajunul plecării spre New York, unde va participa la dezbaterile O.N.U. privind independența acestui teritoriu, aflat sub dominația ilegală a Africii de Sud.

Cu acest prilej, Sam Nujoma a reafirmat că S.W.A.P.O. a respins listele electorale „aranjate" de către Pretoria, dat fiind faptul că pe ele erau înscrise nume de persoane decedate. În context, el a declarat că S.W.A.P.O. va lăsa secretarului general al O.N.U., Kurt Waldheim, sarcina de a decide care țări vor participa la menținerea păcii în Namibia, dar că organizația estimează totuși că ar fi important să participe și unele țări africane.

Întrebat asupra atitudinii unui viitor guvern al S.W.A.P.O. față de companiile miniere transnaționale operînd în Namibia, Nujoma a afirmat că primul obiectiv constă în eliberarea teritoriului și că guvernul namibian va face față altor probleme după dobîndirea independenței.

Întîlnirea la nivel înalt de la Lusaka în problema rhodesiană

LUSAKA 2 (Agerpres). — La Lusaka a avut loc o întîlnire la nivel înalt a statelor africane din „prima linie" — țările care au graniță comună cu Rhodesia — Angola, Botswana, Mozambic, Tanzania și Zambia — precum și a copreședinților Frontului Patriotic Zimbabwe — Joshua Nkomo și Robert Mugabe. Convorbirile au fost consacrate examinării situației din Rhodesia și a rezultatelor contactelor avute de diferiți lideri africani din zonă privind posibilitățile reglementării pe cale negociată a problemei rhodesiene.

După cum transmit agențiile internaționale de presă, simbătă, în urma reuniunii, nu a fost dat publicității nici un comunicat.

Observatorii politici africani consideră că o reuniune care ar putea să aducă în jurul mesei tratativelor toate părțile implicate în conflict, pe baza propunerilor anglo-americane, ar putea avea loc numai în cazul în care regimul ilegal de la Salisbury ar fi inclus în delegația britanică, deoarece Rhodesia își păstrează statutul de colonie britanică, actul proclamării unilaterale a independenței nefiind recunoscut pe plan internațional.

CIAD

„O victorie în direcția unității și reconcilierii naționale"

Declarațiile președintelui Republicii Ciad

N'DJAMENA 2 (Agerpres). — Promulgarea „Cartei fundamentale a Republicii Ciad constituie un eveniment istoric fără precedent în viața națiunii ciadiene", a declarat președintele acestei țări, Felix Malloum. Primind un grup de trimiși speciali ai presei sudaneze, Felix Malloum, însoțit de primul ministru, Hissen Habre, a estimat că „acest eveniment este o victorie a poporului", ceea ce dovedește că, „dacă ciadienii o doresc, ei pot să se înțeleagă pentru a realiza propășirea țării lor".

„Noi credem în viitorul Ciadului și vom face tot ceea ce este în puterea noastră pentru ca țara să regăsească pacea interioară, unitatea și integritatea sa, pentru a putea trece la dezvoltarea sa economică și socială", a subliniat președintele Malloum, arătînd că structurile prevăzute de „Carta fundamentală" vor intra în curînd în funcțiune.

La rîndul său, primul ministru a afirmat că „prima preocupare a guvernului constă în realizarea unității, reconcilierii naționale și păcii".

NICARAGUA

Mișcarea populară antidictatorială continuă cu intensitate

● *Noi acțiuni insurecționale* ● *Se extind grevele de protest*

MANAGUA 2 (Agerpres). — După patru zile de rezistență împotriva atacurilor trupelor regimului dictatorial al lui Somoza, sprijinite de tancuri, aviație și artilerie, forțele populare din orașul nicaraguan Matagalpa s-au repliat pe înălțimile din imediata vecinătate a localității, unde organizează noi puncte de rezistență. Concomitent, populația localităților Yali și Rio Blanco din departamentul Matagalpa s-a răsculat, cerînd demisia regimului dictatorial. La Managua, capitala țării, au fost semnalate noi ciocniri între membri ai Gărzii Naționale, care susține regimul lui Anastasio Somoza, și grupuri de civili. De asemenea, la Leon, al doilea oraș ca mărime din Nicaragua, grupuri de civili au lansat bombe de fabricație artizanală împotriva unităților Gărzii Naționale.

Continuă totodată să ia amploare greva generală declanșată în urmă cu cîteva zile din inițiativa Frontului lărgit de opoziție. Potrivit unui comunicat difuzat de această organizație, greva a cuprins activitățile economice și comerciale în proporție de 90 la sută. La Managua, toate sectoarele industriale importante sînt practic paralizate.

CARACAS — Întrunit în sesiune extraordinară, Parlamentul venezuelean a adoptat o declarație în care condamnă represiunile declanșate de regimul din Nicaragua. Ministrul de externe venezuelean, Simon Alberto Consalvi, a declarat că țara sa va propune Organizației Statelor Americane întreprinderea de acțiuni în vederea găsirii unei soluții pașnice la actuala situație din Nicaragua.

Manifestări peste hotare consacrate zilei de 23 August

Alte manifestări au fost consacrate în diferite țări ale lumii zilei de 23 August — marea sărbătoare națională a poporului român — sub semnul omagierii realizărilor României în anii socialismului, a politicii externe de cooperare, înțelegere și pace promovate consecvent de țara noastră, a aportului determinant al tovarășului Nicolae Ceaușescu la elaborarea și transpunerea în viață a ansamblului politicii interne și externe a partidului și statului nostru.

În **INDIA**, la Calcutta, a avut loc o adunare festivă a Societății culturale indo-române. Au participat membri ai guvernului statului Bengalul de Vest, lideri politici, membri ai corpului diplomatic, un numeros public. Jyoti Basu, ministrul principal al statului Bengalul de Vest, a evocat importanța zilei de 23 August pentru poporul român și rolul pe care l-au avut masele populare, sub conducerea Partidului Comunist Român, în obținerea victoriei finale împotriva dominației fasciste. Referindu-se la vizitele făcute în România, J. Basu a scos în evidență succesele poporului român în toate domeniile de activitate, obținute sub conducerea înțeleaptă a președintelui Nicolae Ceaușescu. El a subliniat, de asemenea, activitatea remarcabilă depusă de tovarășul Nicolae Ceaușescu pentru o nouă ordine economică și politică internațională. Vicepreședintele parlamentului din Bengalul de Vest, Kalimudin Shams, s-a referit apoi la evoluția ascendentă a relațiilor româno-indiene și la perspectiva dezvoltării acestora, subliniind, în context, importanța dialogului purtat în mai 1978, la New Delhi, de președintele României, Nicolae Ceaușescu, cu primul ministru al Indiei, Morarji Desai.

În continuare au luat cuvîntul O. P. Rajgarhia, președintele societății, și prof. S. K. Kar, secretarul general al acesteia, care au prezentat unele aspecte ale vieții cultural-artistice ale României socialiste. Participanții la adunare au adoptat textul unei telegrame prin care transmit tovarășului Nicolae Ceaușescu și tovarășei Elena Ceaușescu cele mai bune urări de sănătate, fericire și viață lungă, pentru bunăstarea și progresul poporului român pe calea construirii societății socialiste multilateral dezvoltate. „Vă asigurăm, se spune în telegramă, de dorința noastră sinceră de a promova, dezvolta și întări pe mai departe relațiile tradiționale de prietenie și cooperare reciprocă între India și România". De asemenea, Asociația de prietenie India-România din statul Orissa, împreună cu Institutul „Nehru" pentru problemele tineretului au organizat în orașele Cuttack și Bhubaneswar, adunări festive.

În **PORTUGALIA**, în orașul Almada — centru urban, naval și cultural din împrejurimile Lisabonei — a avut loc conferința „România — stat independent și socialist", susținută de Blasco Hugo Fernandes.

În **EGIPT**, la Centrul pentru cooperare culturală internațională a avut loc inaugurarea expoziției fotodocumentare „Imagini din România", organizată sub patronajul lui Abdel Moneim El-Sawi, ministrul culturii și informațiilor. La deschiderea expoziției au participat Anwar Nafia, subsecretar de stat la Ministerul Culturii și Informațiilor, șefi de misiuni diplomatice, personalități din domeniul artei și culturii.

În **SUDAN**, presa de limba arabă și engleză a dedicat zilei de 23 August numeroase știri și articole, evidențiind importanța deosebită a evenimentului, lupta poporului român pentru independență și suveranitate națională, pentru o viață liberă și prosperă. Sub titlul „Poporul român sărbătorește a 34-a aniversare a Zilei naționale", ziarul de limbă arabă „Al Sahafa" publică un amplu articol, subliniind rolul Partidului Comunist Român în organizarea și conducerea insurecției naționale armate antifasciste și antiimperialiste, succesele obținute de poporul român în toate domeniile. Printre altele, se arată că un capitol luminos în istoria României contemporane a fost deschis prin alegerea președintelui Nicolae Ceaușescu în fruntea partidului și statului. Remarcabilele succese economice, sociale, culturale ale poporului român, scrie ziarul, sînt strîns legate de activitatea strălucită la cîrma țării desfășurată de președintele Nicolae Ceaușescu. Politica națională și realizările obținute de România consolidează baza materială pentru egalitatea tuturor cetățenilor — români, maghiari, germani și de alte naționalități. Articolul înfățișează pe larg politica externă a României, poziția față de principalele probleme internaționale și rolul deosebit al tovarășului Nicolae Ceaușescu în elaborarea și promovarea acesteia.

În **MEXIC**, la sediul central din Ciudad de Mexico al Partidului Revoluționar Instituțional (P.R.I.), de guvernămînt, a avut loc prezentarea unor filme documentare despre România. Au participat reprezentanți ai Comitetului Executiv Național al P.R.I., alți activiști cu munci de răspundere în aparatul central al partidului, membri ai ambasadei române, un numeros public.

Reuniunea miniștrilor de externe ai țărilor scandinave

Pentru înfăptuirea prevederilor Actului final al conferinței general-europene

STOCKHOLM 2 (Agerpres). — Miniștrii afacerilor externe ai țărilor scandinave, reuniți la Stockholm în zilele de 31 august și 1 septembrie, s-au pronunțat pentru adîncirea destinderii internaționale, pentru înfăptuirea prevederilor Actului final al Conferinței pentru securitate și cooperare în Europa de la Helsinki ca un tot unitar.

În comunicatul dat publicității la încheierea reuniunii este subliniată marea importanță pe care țările scandinave o atribuie activității în domeniul dezarmării și controlului armamentelor, corelația acesteia cu întărirea păcii și a destinderii în lume. Comunicatul evidențiază, de asemenea, importanța recentei sesiuni speciale a Adunării Generale a O.N.U. consacrată dezarmării.

SITUAȚIA DIN LIBAN

BEIRUT 2 (Agerpres). — Simbătă, în regiunile de nord ale Libanului și în districtul Ani Remmaneh au avut loc noi incidente între efective ale Falangelor Libaneze și unități ale Forței Arabe de Descurajare (F.A.D.), soldate de ambele părți cu morți și răniți — transmit agențiile France Presse și Reuter. Totodată, schimburi de focuri s-au înregistrat în aceeași zi și în suburbiile de sud-est ale capitalei.

Pe de altă parte, la Beirut au continuat contactele între diverse personalități politice în scopul găsirii unor soluții viabile instaurării unui climat de securitate în țară. După o reuniune care a avut loc la Palatul prezidențial, între președintele Elias Sarkis, vicepremierul și ministrul de externe și al apărării, Fuad Boutros, și reprezentantul permanent al Libanului la Națiunile Unite, Hassan Tueni, guvernul de la Beirut a elaborat un memorandum-document ce urmează să fie adresat Consiliului de Securitate înainte de 14 septembrie. În memorandum este prezentată poziția guvernului de la Beirut față de situația din sudul Libanului.

SĂRBĂTOAREA NAȚIONALĂ A REPUBLICII SAN MARINO

Excelențelor Lor
Domnului FRANCESCO VALLI
Domnului ENRICO ANDREOLI
Căpitani regenți ai Republicii San Marino

SAN MARINO — CITTÀ

Cu ocazia Zilei naționale a Republicii San Marino, vă adresez calde felicitări și cele mai bune urări de fericire și noi succese. Îmi exprim convingerea că bunele relații existente între România și San Marino se vor dezvolta pe mai departe, în interesul păcii, securității și colaborării în Europa și în lume.

NICOLAE CEAUȘESCU
Președintele
Republicii Socialiste România

În inima Peninsulei Italice, pe versanții muntelui Titan din masivul Apeninilor, se întinde un stat străvechi, de la a cărui întemeiere se împlinesc anul acesta 1677 ani: San Marino — cea mai mică republică din lume (61 kmp), dar și cea mai veche dintre cele existente azi. Sistemul politico-administrativ, durînd de 7 secole, este, în felul său, unic în lume; șefii statului — cei doi căpitani regenți — fiind aleși din rîndul deputaților, cu un mandat de șase luni. După cum se știe, din luna iulie a acestui an, pentru prima oară în istoria țării se află la conducere o coaliție de stînga, la care participă trei partide, între care și partidul comunist.

Cu un peisaj pitoresc, de un farmec deosebit, San Marino își asigură o bună parte a veniturilor din turism; la cei 20 000 de locuitori revin anual aproape 3 milioane de vizitatori străini. Drept urmare, industria artizanală și cea hotelieră au cunoscut o mare dezvoltare.

Între România și San Marino s-au statornicit și se dezvoltă relații de prietenie și colaborare. Vizita efectuată în San Marino de președintele Nicolae Ceaușescu, cît și vizita căpitanilor regenți în țara noastră, convorbirile purtate cu aceste prilejuri au exprimat dorința comună de a dezvolta în continuare relațiile reciproce, corespunzător cerințelor păcii și înțelegerii în lume.

agențiile de presă transmit:

Dezvoltarea cooperării româno-ungare în domeniul industriei chimice. Ministrul industriei chimice, Mihail Florescu, însoțit de un grup de specialiști, a efectuat o vizită în R.P. Ungară. În timpul vizitei, delegația a purtat convorbiri cu reprezentanți ai ministerelor industriei grele și construcțiilor de mașini din R.P.U. Au fost examinate, într-o atmosferă de înțelegere tovărășească, și convenite — în spiritul înțelegerilor la nivelul cel mai înalt de la Oradea și Debrețin — acțiuni de colaborare și cooperare economică de interes reciproc pe linia industriei chimice. A fost lărgită și reînnoită colaborarea bilaterală pe termen lung în domeniile petrochimiei, anvelopelor, articolelor tehnice din cauciuc, produselor farmaceutice etc.

În cadrul manifestărilor consacrate celei de-a 60-a aniversări a formării statului național unitar român, la Rostock a fost deschisă expoziția pictorului român Aurel Ciupe. Sînt prezentate lucrări din diferite etape ale activității artistului inspirate din viața și activitatea poporului și din peisajul românesc.

La Tripoli au avut loc o adunare populară și o paradă militară, cu prilejul Zilei naționale a Jamahiriei Arabe Libiene Populare Socialiste. Luînd cuvîntul la adunare, Moammer El Geddafi, secretar general al Congresului General Popular, a subliniat succesele obținute de poporul libian în dezvoltarea economiei naționale, a învățămîntului și ocrotirii sănătății. El a chemat la perfecționarea continuă a formelor de participare a maselor populare la conducerea statului, la extinderea rolului oamenilor muncii în transformările revoluționare din țară. Abordînd probleme ale politicii externe, Moammer El Geddafi a subliniat, între altele, că Libia sprijină mișcările de eliberare națională care luptă pentru înlăturarea definitivă a imperialismului, colonialismului și rasismului de pe continentul african.

Cuba a hotărît să acorde facilități pentru ieșirea din țară a unor foști deținuți care și-au executat pedeapsa sau care se află în libertate provizorie — a anunțat un purtător de cuvînt al Ministerului Relațiilor Externe. Hotărîrea, transmite agenția cubaneză de știri Prensa Latina, autorizează, de asemenea, pe membrii familiilor acestora să părăsească Cuba, dacă o doresc. Potrivit declarației purtătorului de cuvînt oficial, hotărîrea a fost luată în cadrul unor convorbiri purtate de președintele Consiliului de Stat, Fidel Castro, cu reprezentanți ai comunității cubaneze din exterior.

Relațiile zairezo-angoleze. Președintele Republicii Populare Angola, Agostinho Neto, l-a primit pe Nimy Mayidika Ngimbi, director al Biroului prezidențial din Zair, care i-a transmis un mesaj din partea președintelui Mobutu Sese Seko, informează agenția AZAP. Într-o declarație făcută presei, reprezentantul zairez a menționat că Zairul și Angola sînt hotărîte să continue eforturile în vederea consolidării relațiilor bilaterale și că mesajul transmis președintelui Neto se referă la asigurarea unor astfel de raporturi între cele două țări.

Candidat la președinția Republicii Panama din partea forțelor guvernamentale a fost desemnat, în cadrul unei reuniuni a Adunării Naționale a Reprezentanților Populari, ministrul panamez al educației, Aristides Royo. Cu acest prilej el a declarat că îi revine o mare responsabilitate în noua sa calitate de aspirant la funcția supremă, precizînd că va susține cu fermitate crearea unui „guvern de unitate națională", deoarece acesta „va asigura continuitatea politicii de dezvoltare economică și socială a țării" promovate de actuala administrație.

În perspectiva alegerilor generale din Bangladesh. Președintele Republicii Bangladesh, Ziaur Rahman, a reafirmat că alegerile generale în această țară vor avea loc în luna decembrie a.c., după cum s-a prevăzut. În cursul unei conferințe de presă, Ziaur Rahman a anunțat, de asemenea, crearea unui nou partid politic — Partidul Naționalist din Bangladesh, în care va deține funcția de președinte al Comitetului Director.

DE PRETUTINDENI

● **TRADUCERI SIMULTANE LA DISTANȚĂ.** Va fi oare posibil în viitor ca marile conferințe internaționale să se desfășoare în absența interpreților? În scopul de a scuti pe interpreți de drumurile lungi și costisitoare, O.N.U. și-a propus să experimenteze „teletranslația". Experiența decisivă se va desfășura zilele următoare la New York, unde un grup de interpreți va asigura translația Conferinței O.N.U. asupra cooperării tehnice între țările în curs de dezvoltare, ce se desfășoară la... Buenos Aires. Aparatura tehnică, la care au contribuit N.A.S.A. și Ministerul canadian al Comunicațiilor, constă dintr-un satelit, o stație terestră de recepție și din ecrane TV., pe care pot fi urmărite figurile vorbitorilor.

● **CELE MAI VECHI URME DE PICIOR UMAN** descoperite pînă acum în America de Nord au fost identificate în California. Peste nămolul în care sînt imprimate urmele se pare că a trecut un incendiu, ceea ce ar explica buna conservare a formei piciorului. Amprentele, vechi de 4 300 de ani, provin de la doi adulți și doi copii, probabil o familie.

● **APE LIMPEZITE.** Semne bune: pești și crustacee au revenit în Nieuwe Waterweg, canalul de navigație ce leagă marele port olandez Rotterdam de Marea Nordului. Pînă de curînd, o arteră acvatică din cele mai poluate, Nieuwe Waterweg cunoaște o netă ameliorare a calității apei, dat fiind sporirea conținutului de oxigen din Rin, principala sa sursă de apă, ca urmare a măsurilor antipoluante luate pentru marele fluviu. O diminuare spectaculoasă a înregistrat conținutul de mercur — de la 3,1 micrograme în 1971 la 0,3 la sută în prezent. Pornind de la aceste constatări, experții nu exclud posibilitatea ca în curînd somonul să-și facă reapariția în zona de vărsare a Rinului.

● **PREMIERĂ FILATELICĂ.** În cursul acestei luni vor apărea în Spania primele timbre cu reproduceri din operele pictorului de reputație mondială Pablo Picasso. Așa cum relatează ziarul „Informaciones", imaginile ce vor fi reproduse reprezintă lucrări aflate în colecții spaniole. E vorba, de opt picturi, printre care și un autoportret.

● **NĂVOADELE — SUB OBSERVAȚIE.** O originală instalație de controlare a plaselor de pescuit a fost pusă la punct și brevetată de cercetătorii din Gdynia (Polonia). Ea permite urmărirea pe un ecran de televiziune a stării năvoadelor. Fasciculul de unde hidrostatice trimis în direcția năvodului și reflectat revine la sursă, iar ecourile primite sînt transformate în semnale electrice ce pot fi urmărite pe monitorul de televiziune. Noua instalație funcționează pe baza principiilor și mijloacelor tehnice ale hidroacusticii și holografiei.

● **DE UNUL SINGUR PESTE ÎNTINDERILE DE GHEAȚĂ.** Traversarea Groenlandei de la nord la sud — este noul obiectiv pe care și l-a propus temerarul explorator nipon Naomi Uemura. În acest scop el se folosește de un vehicul original — o sanie cu pînze trasă de nelipsiții cîini. Uemura este primul ce se încumetă să străbată de unul singur vasta întindere de gheață, ruta aleasă măsurînd peste 2 500 de kilometri.

● **BRAZI... ÎN CENTRUL PARISULUI!** În mijlocul unor străzi din Paris au fost înălțați, în aceste zile de septembrie, brazi ce trimit cu gîndul la sărbătorile de iarnă. Dar nici vorbă de așa ceva. Veșnic verdele arbore a fost ales pentru a fi amplasat din loc în loc în cadrul unui original proiect prevăzînd interzicerea în acest fel a traficului rutier pe străzi anume fixate.

(Urmare din pag. I)

masă și obștești, a realizării unor tot mai largi schimburi de experiență în construcția socialistă din cele două țări, a extinderii conlucrării în domeniul învățămîntului, științei și culturii, al mijloacelor de informare în masă, turismului și sportului — ceea ce, desigur, va duce la mai buna cunoaștere și la o apropiere tot mai mare între popoarele țărilor noastre.

Relevînd caracterul profund pozitiv al înțelegerilor și acordurilor încheiate cu acest prilej, Comitetul Politic Executiv a subliniat, cu pregnanță, rolul determinant, hotărîtor pentru extinderea și întărirea conlucrării multilaterale dintre cele două țări și popoare care revine Partidului Comunist Român și Partidului Comunist Chinez, între care s-au statornicit și se dezvoltă tot mai larg relații de strînsă și trainică prietenie și solidaritate. Neîndoios, întărirea și mai puternică a relațiilor dintre forțele politice conducătoare ale celor două națiuni va contribui la o dezvoltare și mai amplă a colaborării româno-chineze în cele mai diferite domenii.

Relațiile româno-chineze se dezvoltă pe o bază solidă, au la temelia lor principiile deplinei egalități în drepturi, ale stimei și respectului riguros al independenței și suveranității naționale, neamestecului în treburile interne și avantajului reciproc — principii care chezășuiesc întărirea continuă a prieteniei, solidarității și conlucrării tovărășești. Relațiile dintre Partidul Comunist Român și Partidul Comunist Chinez se întemeiază, de asemenea, trainic pe aceste principii, pe dreptul fiecărui partid de a-și elabora de sine stătător linia politică, strategia și tactica revoluționară, pe baza aplicării adevărurilor generale ale socialismului științific la condițiile concrete din propria țară. Așa cum este recunoscut, România, Partidul Comunist Român situează ferm aceste principii la baza relațiilor sale cu toate țările socialiste, cu toate partidele comuniste și muncitorești, avînd convingerea fermă că înrădăcinarea lor trainică este o cerință esențială pentru afirmarea superiorității relațiilor dintre țările care edifică noua orînduire, pentru sporirea rolului și influenței socialismului pe plan mondial.

Comitetul Politic Executiv a apreciat, în mod deosebit, importanța schimbului de vederi cu privire la problemele complexe ale vieții internaționale, subliniind cu satisfacție reafirmarea voinței celor două țări de a conlucra tot mai activ pe arena mondială pentru promovarea cauzei păcii și progresului social, pentru abolirea politicii imperialiste și neocolonialiste, a oricăror forme de dominație și asuprire, a politicii rasiste și de apartheid, de a-și aduce contribuția la lichidarea subdezvoltării și instaurarea unei noi ordini economice internaționale, la înfăptuirea dezarmării, la asigurarea independenței și suveranității naționale, a libertății și dezvoltării economico-sociale de sine stătătoare a tuturor popoarelor, la făurirea unei lumi mai bune și mai drepte.

Prin multiplele sale semnificații, dialogul la nivel înalt de la București și dictat, pentru soluționarea democratică, în interesul popoarelor, a problemelor complexe ale omenirii de azi. În acest context, numeroase comentarii au subliniat stima și considerația înaltă de care se bucură președintele României din partea opiniei publice mondiale pentru meritele sale de luptător înflăcărat pentru independența și libertatea popoarelor, pentru înalta răspundere cu care acționează în folosul păcii și progresului întregii umanități. A fost evidențiată principialitatea politicii României, consecvența cu care ea luptă pentru lichidarea condițiilor care mai există în lume, pentru cauza nobilă a destinderii, a securității și păcii tuturor națiunilor.

Totodată, așa cum pe bună dreptate a relevat presa mondială, vizita tovarășului Hua Kuo-fen — avînd loc într-un moment cînd R.P. Chineză a inaugurat o politică nouă, de accelerare a dezvoltării sale interne și lărgire a colaborării cu alte state, de deschidere tot mai largă a relațiilor sale internaționale — a constituit o expresie a dorinței și hotărîrii Chinei populare de a participa tot mai activ la viața politică mondială, la soluționarea diferitelor probleme care preocupă astăzi omenirea, de a acționa pentru preîntîmpinarea războiului și asigurarea păcii, pentru respectarea independenței și suveranității fiecărei națiuni — ceea ce, fără îndoială, se înscrie ca un factor important pozitiv în evoluția lumii contemporane.

Din păcate, trebuie arătat că, pe lîngă comentariile corecte, pe marginea acestei vizite, s-au făcut totodată auzite și unele voci distonante, exprimînd interpretări răuvoitoare, încercări de a dezinforma opinia publică, de a denatura sensul clar și caracterul constructiv al vizitei, de a o prezenta într-o lumină nejustă, tendențioasă. Ignorînd complet faptele, conținutul și țelurile vizitei, expuse deschis, public, atît în declarațiile oficiale, cît și în documentele adoptate, unele ziare din Occident au publicat comentarii — ce e drept, puține la număr — care, apelînd exclusiv la fantezie, au încercat să atribuie vizitei cu totul alte sensuri și semnificații decît cele reale. Desigur, într-un fel, apariția unor astfel de comentarii răuvoitoare nu este de natură să surprindă prea mult, știut fiind că asemenea ziare aleargă după senzațional și, uneori, nu se dau înlături nici de la încercări de a provoca animozități și stări de încordare între state, de a dăuna relațiilor lor de prietenie și colaborare. Este însă de neînțeles faptul că organe de presă din unele țări socialiste nu au preluat aprecierile obiective, realiste cu privire la vizită, ci au apelat tocmai la asemenea interpretări tendențioase, denaturate, pline de insinuări pentru a aprecia vizita și a informa opinia publică. Este evident că asemenea atitudini nu corespund menirii presei, nu sînt de natură să contribuie la informarea obiectivă, justă, principială a opiniei publice din țările respective, nu slujesc cauzei apropierii, prieteniei și colaborării dintre popoare.

DEZVOLTAREA COLABORĂRII ROMÂNO-CHINEZE în interesul reciproc și al cauzei generale a socialismului și păcii în lume

rești a depășit cadrul bilateral. El a fost urmărit cu atenție și viu interes pe scară mondială, rezultatele sale fiind apreciate ca deosebit de pozitive, atît în ce privește caracterul bilateral, cît și cel general, exprimînd eforturile pentru promovarea cauzei păcii și securității, pentru soluționarea, într-un spirit nou, a problemelor majore cu care este confruntată astăzi omenirea.

Convorbirile de la București au pus încă o dată în evidență consecvența și principialitatea cu care militează România pentru afirmarea idealurilor nobile ale păcii și colaborării internaționale. Comentatorii de presă din întreaga lume au subliniat cu acest prilej, din nou, justețea și caracterul constructiv al politicii românești, rolul activ al României socialiste în viața internațională, personalitatea proeminentă a președintelui ei, tovarășul Nicolae Ceaușescu, contribuția sa inestimabilă la eforturile pentru o politică nouă pe plan internațional, pentru cauza socialismului și creșterea prestigiului său în lume. A fost puternic pus în lumină aportul României, al tovarășului Nicolae Ceaușescu la lupta împotriva vechii politici imperialiste, de dominație și dictat, pentru soluționarea democratică, în interesul popoarelor, a problemelor complexe ale omenirii de azi. În acest context, numeroase comentarii au subliniat stima și considerația înaltă de care se bucură președintele României din partea opiniei publice mondiale pentru meritele sale de luptător înflăcărat pentru independența și libertatea popoarelor, pentru înalta răspundere cu care acționează în folosul păcii și progresului întregii umanități. A fost evidențiată principialitatea politicii României, consecvența cu care ea luptă pentru lichidarea condițiilor care mai există în lume, pentru cauza nobilă a destinderii, a securității și păcii tuturor națiunilor.

Totodată, așa cum pe bună dreptate a relevat presa mondială, vizita tovarășului Hua Kuo-fen — avînd loc într-un moment cînd R.P. Chineză a inaugurat o politică nouă, de accelerare a dezvoltării sale interne și lărgire a colaborării cu alte state, de deschidere tot mai largă a relațiilor sale internaționale — a constituit o expresie a dorinței și hotărîrii Chinei populare de a participa tot mai activ la viața politică mondială, la soluționarea diferitelor probleme care preocupă astăzi omenirea, de a acționa pentru preîntîmpinarea războiului și asigurarea păcii, pentru respectarea independenței și suveranității fiecărei națiuni — ceea ce, fără îndoială, se înscrie ca un factor important pozitiv în evoluția lumii contemporane.

Din păcate, trebuie arătat că, pe lîngă comentariile corecte, pe marginea acestei vizite, s-au făcut totodată auzite și unele voci distonante, exprimînd interpretări răuvoitoare, încercări de a dezinforma opinia publică, de a denatura sensul clar și caracterul constructiv al vizitei, de a o prezenta într-o lumină nejustă, tendențioasă. Ignorînd complet faptele, conținutul și țelurile vizitei, expuse deschis, public, atît în declarațiile oficiale, cît și în documentele adoptate, unele ziare din Occident au publicat comentarii — ce e drept, puține la număr — care, apelînd exclusiv la fantezie, au încercat să atribuie vizitei cu totul alte sensuri și semnificații decît cele reale. Desigur, într-un fel, apariția unor astfel de comentarii răuvoitoare nu este de natură să surprindă prea mult, știut fiind că asemenea

„dialogul româno-chinez la nivel înalt de la București, care va da un nou și puternic impuls prieteniei și conlucrării multilaterale dintre cele două partide și țări, corespunde pe deplin intereselor și aspirațiilor celor două popoare, precum și cauzei generale a întăririi forțelor socialismului în lume, a păcii și colaborării internaționale".

Așa cum au arătat și arată faptele, realitățile, așa cum a subliniat cu toată limpezimea tovarășul Nicolae Ceaușescu în expunerea recentă în fața activului central de partid și de stat, România nu contrapune în nici un fel relațiile sale cu unele țări socialiste raporturilor cu alte țări socialiste. Dimpotrivă, raporturile României cu toate țările socialiste, fără nici o excepție, formează un ansamblu unitar, la baza căruia se află politica principială, fermă și consecventă a partidului și statului nostru de a contribui activ la întărirea unității și solidarității tuturor statelor socialiste, la creșterea forței și influenței socialismului în lume. România este ferm hotărîtă să acționeze și în viitor, cu aceeași principialitate și stăruință, în același spirit constructiv ca și pînă acum, să facă totul pentru depășirea divergențelor și neînțelegerilor dintre unele din aceste țări, pentru întărirea unității și solidarității lor — cu convingerea fermă că aceasta va avea o influență deosebit de pozitivă asupra vieții internaționale, răspunzînd, totodată, cerințelor întăririi socialismului, creșterii rolului său pe plan mondial.

În acest spirit, aprobînd în unanimitate înțelegerile și concluziile la care s-a ajuns cu prilejul noii întîlniri româno-chineze la nivel înalt, Comitetul Politic Executiv a stabilit un șir de măsuri corespunzătoare pentru aplicarea lor în viață, pentru dezvoltarea tot mai intensă a colaborării și conlucrării dintre țările, partidele și popoarele noastre.

Opinia publică din România, ca, de altfel, și opinia publică mondială au apreciat vizita președintelui Hua Kuo-fen în țara noastră ca un moment de însemnătate istorică în relațiile dintre cele două țări, ca un eveniment cu ample semnificații în viața internațională, care va avea, fără îndoială, repercusiuni profund pozitive asupra întregului climat mondial.

Subscriind întru totul la rezultatele fructuoase ale vizitei, întregul nostru popor este profund încredințat că întărirea și diversificarea în continuare a raporturilor de prietenie, colaborare și solidaritate dintre Partidul Comunist Român și Partidul Comunist Chinez, dintre România și China populară, dintre popoarele țărilor noastre corespunde pe deplin intereselor reciproce, ca și intereselor generale ale socialismului, promovării țelurilor nobile ale progresului și păcii în întreaga lume.

LA GENOVA S-A DESCHIS

Festivalul național al ziarului „l'Unità"

Genova, capitala Ligurici, oraș cu o veche tradiție muncitorească, este, începînd de sîmbătă seara, gazda festivalului național al ziarului „l'Unità", organul central al Partidului Comunist Italian. În imediata vecinătate a portului a prins contur „orașul" festivalului, întins pe circa 400 000 mp. Timp de 16 zile, aici vor fi organizate diferite manifestări cu caracter politic, cultural și sportiv.

Așa cum remarcă ziarul „L'Unità", „festivalul reprezintă un prilej pentru întregul partid, pentru toți militanții săi de a da o puternică ripostă de masă strategiei acelor forțe care se opun, prin toate mijloacele, inclusiv teroriste, înaintării democrației, intrării în guvern a comuniștilor".

Ca în fiecare an, la festival participă, cu standuri proprii și delegații oficiale, ziarele partidelor comuniste și muncitorești din țări socialiste, din Europa occidentală, precum și numeroase mișcări de eliberare și progresiste din Africa, Asia și America Latină. Ziarul „Scînteia" este prezent la festivalul de la Genova cu un stand de peste 200 mp, în care sînt amenajate un șir de expoziții. O amplă expoziție de fotografii prezintă imagini din cele mai semnificative legate de originea și formarea poporului român. O altă expoziție înfățișează vizitatorilor aspecte privind procesul de continuă adîncire, de creștere a democrației și autoconducerii muncitorești din țara noastră. Standul „Scînteii" cuprinde, totodată, mai multe expoziții de carte, de artizanat și diverse produse specifice românești. Expozițiile de carte prezintă la loc de frunte volumele de „Scrieri alese" ale tovarășului Nicolae Ceaușescu, care apar, începînd din 1971, în editura „Il Calendario del Popolo" din Milano, precum și diferite alte lucrări publicate în Italia și consacrate activității și operei teoretice a conducătorului partidului și statului nostru. Sînt expuse, de asemenea, lucrări referitoare la istoria poporului român, la mișcarea muncitorească din țara noastră, la diferite aspecte legate de opera de construire a socialismului în România, lucrări beletristice, albume de artă etc.

În cadrul manifestării inaugurale a festivalului a luat cuvîntul președintele Camerei deputaților a Parlamentului italian, Pietro Ingrao.

Radu BOGDAN
Genova

REDACȚIA ȘI ADMINISTRAȚIA: Cod 71 341, București Piața Scînteii nr. 1. Tel. 17 60 10, 17 60 20 Abonamentele se fac la oficiile poștale și difuzorii din întreprinderi și instituții. În străinătate, abonamentele se fac prin ILEXIM — departamentul export-import presă, P. O. BOX 136—137 telex: 11 226, București, str. 13 Decembrie nr. 3. Tiparul: Combinatul Poligrafic CASA SCÎNTEII 40 360