PROLETARI DIN TOATE ŢĂRILE, UNIŢI-VĂ!

Scînteia

ORGAN AL COMITETULUI CENTRAL AL PARTIDULUI COMUNIST ROMÂN

Anul XLVII Nr. 11186 | Marţi 8 august 1978 | 6 PAGINI — 30 BANI

Sprijin ferm şi unanimă aprobare a comuniştilor şi tuturor oamenilor muncii faţă de ideile şi poziţiile expunerii tovarăşului Nicolae Ceauşescu

În pagina a III-a: *Telegrame adresate secretarului general al partidului*

ÎNTÎLNIRE PRIETENEASCĂ ÎNTRE TOVARĂŞII NICOLAE CEAUŞESCU ŞI LEONID BREJNEV

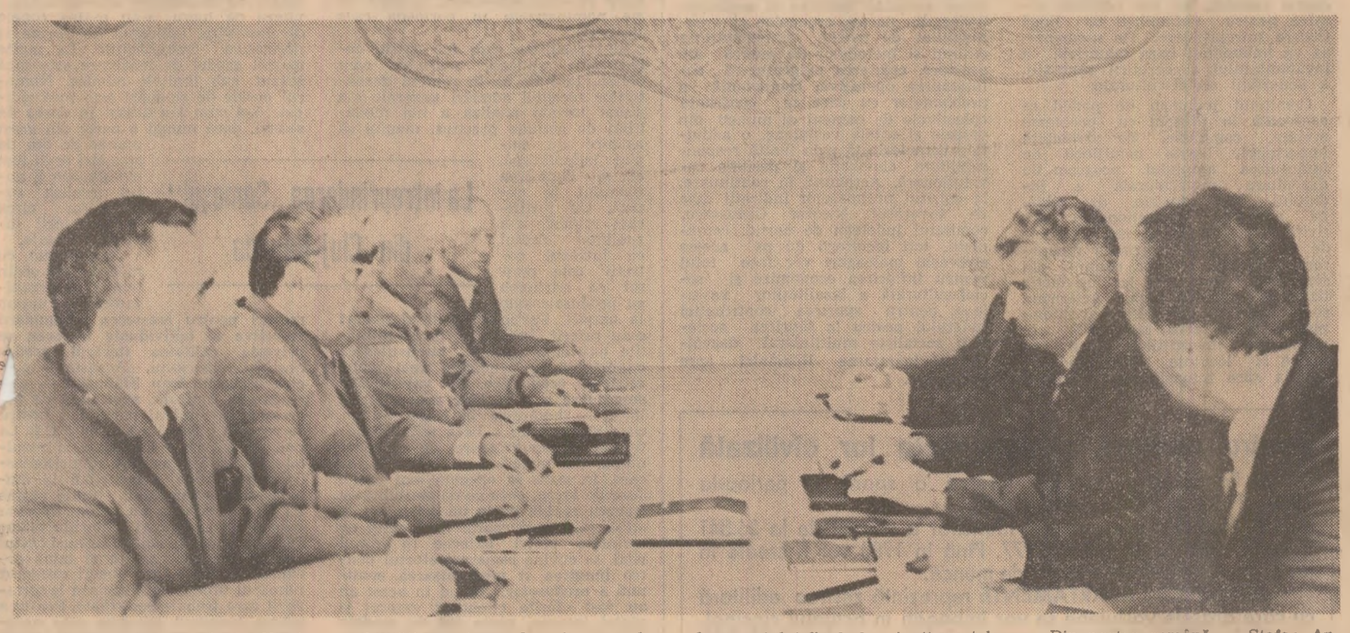

La 7 august, tovarăşul Nicolae Ceauşescu, secretar general al Partidului Comunist Român, preşedintele Republicii Socialiste România, s-a întîlnit, în Crimeea, cu tovarăşul Leonid Ilici Brejnev, secretar general al Comitetului Central al Partidului Comunist al Uniunii Sovietice, preşedintele Prezidiului Sovietului Suprem al U.R.S.S.

În cadrul convorbirii a avut loc un schimb de păreri asupra direcţiilor şi perspectivelor de dezvoltare pe multiple planuri a legăturilor dintre Partidul Comunist Român şi Partidul Comunist al Uniunii Sovietice, dintre popoarele român şi sovietic. Tovarăşii Nicolae Ceauşescu şi L. I. Brejnev au arătat că există mari posibilităţi pentru dezvoltarea colaborării reciproc avantajoase în diverse domenii, în special pentru extinderea şi adîncirea în continuare a relaţiilor economice, în legătură cu programele speciale de colaborare pe termen lung adoptate la cea de-a XXXII-a sesiune a C.A.E.R.

Tovarăşii Nicolae Ceauşescu şi L. I. Brejnev au acordat o atenţie deosebită problemelor de politică externă. Ei au remarcat că în condiţiile actuale au o însemnătate primordială eforturile îndreptate în direcţia dezarmării, în primul rînd a dezarmării nucleare. Pornind de la aceasta, s-a subliniat necesitatea de a se acţiona pe toate căile pentru transpunerea în viaţă a prevederilor documentului final al sesiunii speciale a Adunării Generale a O.N.U. consacrate problemelor dezarmării.

Un obiectiv important al politicii ambelor ţări a fost şi este dezvoltarea procesului destinderii pe plan mondial, completarea destinderii politice prin măsuri concrete de dezangajare militară. S-a relevat, de asemenea, marea importanţă a coeziunii tuturor forţelor iubitoare de pace, democratice în lupta pentru respectarea drepturilor inalienabile ale popoarelor la libertate şi independenţă, împotriva oricărui amestec din afară în viaţa lor internă.

Întîlnirea s-a desfăşurat într-o atmosferă sinceră şi prietenească.

La convorbiri au participat:

Din partea română — Ştefan Andrei, membru supleant al Comitetului Politic Executiv al C.C. al P.C.R., ministrul afacerilor externe al Republicii Socialiste România, Constantin Mitea, membru al C.C. al P.C.R., consilier al secretarului general al Partidului Comunist Român, preşedintelui Republicii Socialiste România;

Din partea sovietică — A. A. Gromiko, membru al Biroului Politic al C.C. al P.C.U.S., ministrul afacerilor externe al U.R.S.S., K. V. Cernenko, membru supleant al Biroului Politic, secretar al C.C. al P.C.U.S., A. I. Blatov, consilier al secretarului general al C.C. al P.C.U.S.

Cu prilejul „Zilei minerului"

Depunerea unei coroane de flori din partea tovarăşului Nicolae Ceauşescu la Monumentul închinat minerilor căzuţi în luptele greviste din 1929

Cu prilejul „Zilei minerului", duminică, la Lupeni, a avut loc solemnitatea depunerii unei coroane de flori din partea tovarăşului Nicolae Ceauşescu, secretar general al Partidului Comunist Român, preşedintele Republicii Socialiste România, la Monumentul închinat minerilor căzuţi în luptele greviste din august 1929.

Pe panglicile roşii şi tricolore ale coroanei era înscris: „Minerilor căzuţi în luptele greviste din august 1929", „Din partea secretarului general al Partidului Comunist Român, preşedintele Republicii Socialiste România, Nicolae Ceauşescu, miner de onoare al Văii Jiului".

Au mai fost depuse coroane de flori din partea Ministerului Minelor, Petrolului şi Geologiei, Comitetului judeţean Hunedoara al P.C.R., Comitetului municipal de partid Petroşani, al Combinatului minier şi întreprinderilor miniere din Valea Jiului, de la Anina şi Ţebea.

Ceremonia depunerii de coroane de flori s-a desfăşurat în acordurile Imnului minerilor şi ale Imnului eroilor.

La solemnitate au participat tovarăşii Vasile Patilinet, membru supleant al Comitetului Politic Executiv al C.C. al P.C.R., ministrul minelor, petrolului şi geologiei, Teodor Has, prim-secretar al Comitetului judeţean de partid Hunedoara, Clement Negruţ, prim-secretar al Comitetului municipal de partid Petroşani, membri de partid cu stagiu din ilegalitate, un mare număr de mineri împreună cu familiile lor, alţi oameni ai muncii din Valea Jiului, activişti de partid şi de stat.

Delegaţii de pionieri şi elevi au depus jerbe de flori.

Cei prezenţi au păstrat un moment de reculegere.

În încheierea solemnităţii, o gardă militară alcătuită din ostaşi ai forţelor noastre armate, membri ai gărzilor patriotice şi ai detaşamentelor de pregătire militară a tineretului au defilat prin faţa monumentului, prezentînd onorul.

Judeţele ţării — în noua epocă a istoriei patriei

23 AUGUST 1944 – AUGUST – 1978

MELEAGURILE VASLUIULUI ÎNTR-O IMPETUOASĂ DEZVOLTARE

Gheorghe TĂNASE,
prim-secretar al Comitetului judeţean Vaslui al P.C.R.

Străveche vatră strămoşească, cuprinzînd pe teritoriul său locuri glorioase ale istoriei româneşti, evocatoare ale unor figuri de seamă din hronicul Moldovei, judeţul Vaslui, de la a cărui constituire a trecut doar un deceniu, a cunoscut în această perioadă o puternică dezvoltare, ceea ce a determinat integrarea mai dinamică a oraşelor şi satelor vasluiene în circuitul economiei naţionale, a generat mutaţii profunde în sfera producţiei materiale, în viaţa social-culturală a locuitorilor.

Cum arăta înainte de eliberare, deci cu numai trei decenii în urmă, judeţul Vaslui? Deşi pe aceste meleaguri au trăit întotdeauna oameni harnici şi pricepuţi şi au existat şi unele resurse de dezvoltare, acestea nu au fost valorificate decît în foarte mică măsură. Este drept, erau înghebate în acea vreme la Vaslui, Bîrlad şi Huşi unele ateliere, după cum şi în comune existau cîteva mori. Întreaga producţie industrială de atunci a judeţului era însă abia de circa o sută de milioane lei. Nici în agricultură lucrurile nu au stat mai bine, iar analfabetismul reprezenta o adevărată plagă socială.

În anii luminoşi ai socialismului, îndeosebi în ultimele două cincinale, judeţul nostru, asemeni tuturor judeţelor patriei, a cunoscut o propăşire accelerată, impetuoasă. Este adevărat că zece ani nu reprezintă prea mult în istoria unui judeţ. Dar pentru noi această perioadă are o valoare deosebită. Cu prilejul vizitei efectuate în 1975 în judeţul Vaslui, tovarăşul Nicolae Ceauşescu şi-a exprimat convingerea că **oamenii muncii din judeţul nostru nu vor precupeţi nimic pentru ca în toate domeniile activităţii industrial-agricole să se realizeze în cele mai bune condiţii directivele şi orientările stabilite de Congresul al XI-lea, care asigură dezvoltarea în ritm înalt a întregii economii naţionale, progresul ştiinţei, culturii, învăţămîntului, creşterea bunăstării întregului nostru popor.**

Acţionînd pentru îndeplinirea acestor prețioase indicații, oamenii muncii, urmînd exemplul de muncă şi abnegaţie al comuniştilor, au îmbogăţit harta economică a acestei zone cu noi şi importante obiective industriale. **Dezvoltarea industriei a reprezentat baza creşterii rapide a forţelor de producţie, întreprinderile industriale vasluiene producînd în prezent circa o treime din întreaga producţie industrială a României din anul 1938.** În perioada 1971—1975, ca şi în cea care a trecut din actualul cincinal, **ritmul mediu anual de creştere a producţiei industriale este la noi de peste 18 la sută,** ceea ce face să sporească tot mai mult aportul judeţului nostru la producţia industrială a patriei. În ultimul deceniu au fost date în funcţiune 25

(Continuare în pag. a II-a)

Plecarea de la aeroportul „Kogălniceanu"

Luni dimineaţa, tovarăşul Nicolae Ceauşescu, secretar general al Partidului Comunist Român, preşedintele Republicii Socialiste România, a plecat în Uniunea Sovietică, la invitaţia tovarăşului Leonid Ilici Brejnev, secretar general al Comitetului Central al Partidului Comunist al Uniunii Sovietice, preşedintele Prezidiului Sovietului Suprem al U.R.S.S.

Tovarăşul Nicolae Ceauşescu este însoţit de tovarăşul Ştefan Andrei, membru supleant al Comitetului Politic Executiv al C.C. al P.C.R., ministrul afacerilor externe.

La plecare, pe aeroportul „Kogălniceanu" din Constanţa, tovarăşul Nicolae Ceauşescu a fost condus de tovarăşa Elena Ceauşescu, de tovarăşii Cornel Burtică, Virgil Cazacu, Gheorghe Cioară, Constantin Dăscălescu, Ion Dincă, Emil Drăgănescu, Janos Fazekas, Ion Ioniţă, Petre Lupu, Gheorghe Oprea, Ion Păţan, Leonte Răutu, Virgil Trofin, Iosif Uglar, Ştefan Voitec, Ion Coman, Teodor Coman, Mihai Dalea, Miu Dobrescu, Mihai Gere, Nicolae Giosan, Richard Winter, Vasile Marin, Vasile Muşat.

Erau prezenţi membri ai C.C. al P.C.R., ai Consiliului de Stat şi ai guvernului, reprezentanţi ai organelor de partid şi de stat ale judeţului şi municipiului Constanţa.

A fost de faţă V. I. Drozdenko, ambasadorul Uniunii Sovietice în Republica Socialistă România.

Un grup de pionieri a oferit tovarăşului Nicolae Ceauşescu buchete de flori.

Numeroşi oameni ai muncii din Constanţa, veniţi la aeroport, au salutat cu căldură pe tovarăşul Nicolae Ceauşescu, scandînd cu însufleţire „Ceauşescu — P.C.R.!", „Ceauşescu şi poporul!". Ei au dat şi cu acest prilej expresie dragostei şi stimei faţă de tovarăşul Nicolae Ceauşescu, de a cărui viaţă şi activitate revoluţionară este indisolubil legat tot ceea ce se înfăptuieşte în patria noastră, spre binele şi fericirea întregului popor, hotărîrii de a urma neabătut politica internă şi externă a partidului, consacrată înfloririi patriei noastre, cauzei generale a socialismului şi progresului în lume, păcii, securităţii şi colaborării internaţionale.

Tovarăşul Nicolae Ceauşescu a răspuns cu prietenie manifestărilor pline de căldură ale locuitorilor dobrogeni, şi-a luat rămas bun de la tovarăşii din conducerea de partid şi de stat, de la reprezentanţii autorităţilor locale.

La ora 8,30, aeronava prezidenţială a decolat.

Sosirea în Crimeea

La sosire, pe aeroportul Simferopol, tovarăşul Nicolae Ceauşescu a fost salutat cu căldură de Viktor Sergheevici Makarenko, prim-secretar al Comitetului regional Crimeea al P.C. din Ucraina, Trofin Nikolaevici Cemodurov, vicepreşedinte al Prezidiului Sovietului Suprem al R.S.S. Ucrainene, preşedintele Comitetului executiv al Sovietului regional Crimeea, de alţi conducători ai organelor locale de partid şi de stat.

Coloana de maşini s-a îndreptat apoi spre reşedinţa rezervată.

Reîntoarcerea în ţară

La plecare, pe aeroportul din Simferopol, tovarăşul Nicolae Ceauşescu a fost salutat cu căldură de Viktor Sergheevici Makarenko, prim-secretar al Comitetului regional Crimeea al P.C. din Ucraina, Trofin Nikolaevici Cemodurov, vicepreşedinte al Prezidiului Sovietului Suprem al R.S.S. Ucrainene, preşedintele Comitetului executiv al Sovietului regional Crimeea, de alţi conducători ai organelor locale de partid şi de stat.

★

Tovarăşul Nicolae Ceauşescu, secretar general al Partidului Comunist Român, preşedintele Republicii Socialiste România, s-a înapoiat luni seara din Uniunea Sovietică, unde a făcut o vizită la invitaţia tovarăşului Leonid Ilici Brejnev, secretar general al C.C. al P.C.U.S., preşedintele Prezidiului Sovietului Suprem al U.R.S.S.

Tovarăşul Nicolae Ceauşescu a fost însoţit de tovarăşul Ştefan Andrei, membru supleant al Comitetului Politic Executiv al C.C. al P.C.R., ministrul afacerilor externe.

Aeronava prezidenţială a aterizat la ora 22,30 pe aeroportul „Kogălniceanu" din Constanţa.

În întîmpinare au venit tovarăşa Elena Ceauşescu, tovarăşii Cornel Burtică, Virgil Cazacu, Gheorghe Cioară, Constantin Dăscălescu, Ion Dincă, Emil Drăgănescu, Janos Fazekas, Ion Ioniţă, Petre Lupu, Gheorghe Oprea, Ion Păţan, Leonte Răutu, Iosif Uglar, Ştefan Voitec, Ion Coman, Teodor Coman, Mihai Dalea, Miu Dobrescu, Mihai Gere, Nicolae Giosan, Richard Winter, Vasile Marin, Vasile Muşat.

Erau prezenţi membri ai C.C. al P.C.R., ai Consiliului de Stat şi ai guvernului, reprezentanţi ai organelor de partid şi de stat ale judeţului şi municipiului Constanţa.

Era de faţă ambasadorul Uniunii Sovietice la Bucureşti, V. I. Drozdenko.

Tovarăşului Nicolae Ceausescu i-au fost oferite buchete de flori.

Pe aeroport au venit să-l salute pe tovarăşul Nicolae Ceausescu un mare număr de oameni ai muncii din Constanţa, care au făcut conducătorului partidului şi statului nostru o caldă şi entuziastă primire, dînd expresie aceloraşi sentimente de dragoste şi profundă stimă pe care întregul nostru popor le nutreşte faţă de secretarul general al partidului, deplinei aderiuni la politica internă şi externă a partidului şi statului nostru.

Tovarăşul Nicolae Ceausescu a răspuns cu prietenie manifestărilor entuziaste ale populaţiei meleagurilor dobrogene.

La plecare, pe aeroportul „Kogălniceanu" din Constanţa

EXPUNEREA TOVARĂŞULUI NICOLAE CEAUŞESCU

îndreptar programatic de acţiune pentru afirmarea cauzei păcii şi progresului în lumea contemporană

2. PRIETENIA CU TOATE ŢĂRILE SOCIALISTE — orientare fundamentală a politicii externe a României

Este cunoscută politica României de dezvoltare continuă a relaţiilor de prietenie şi colaborare cu toate ţările socialiste. Această politică s-a dovedit justă şi trebuie să o continuăm cu toată fermitatea.

NICOLAE CEAUŞESCU

Cu înaltă rigurozitate ştiinţifică, expunerea tovarăşului Nicolae Ceauşescu la şedinţa activului central de partid şi de stat a făcut o aprofundată analiză, în spiritul materialismului dialectic, a problemelor şi fenomenelor noi din viaţa internaţională, deschizînd perspective şi mai ample participării dinamice, constructive a României socialiste la soluţionarea, în interesul tuturor popoarelor, a marilor probleme ale contemporaneităţii, sporirii contribuţiei ei la cauza socialismului, colaborării şi păcii. În multitudinea problemelor abordate, un loc important ocupă **relaţiile ţării noastre cu celelalte ţări socialiste şi, în general, problema relaţiilor dintre ţările socialiste în ansamblu.**

După cum este bine cunoscut, dezvoltarea continuă a prieteniei, solidarităţii şi conlucrării frăţeşti cu toate ţările socialiste a fost dintotdeauna preocuparea centrală a politicii externe a partidului şi statului nostru. Aceasta nu este şi nu poate fi o trăsătură conjuncturală, ci **o orientare de principiu, o opţiune politică esenţială, cu caracter programatic.** Astfel, în hotărîrile Congreselor partidului, această orientare a fost reconfirmată şi consfinţită în însăşi carta fundamentală politică şi ideologică a partidului — Programul P.C.R.: **„În centrul activităţii internaţionale a României,** se arată în Program, **va sta colaborarea cu toate ţările socialiste — factor de cea mai mare importanţă pentru dezvoltarea socialismului, a ţării noastre, ca şi a tuturor ţărilor socialiste."** În acest sens, la Congresul al XI-lea tovarăşul Nicolae Ceauşescu sublinia: **„Vom face totul şi în viitor pentru a contribui activ la cauza colaborării între toate ţările socialiste, considerînd că aceasta corespunde pe deplin intereselor poporului nostru, intereselor tuturor popoarelor din ţările socialiste, cauzei socialismului şi păcii în lume".**

În acest spirit au fost abordate în expunere, sub multiplele lor aspecte, problemele relaţiilor dintre ţările socialiste — **o abordare deschisă, sinceră, pătrunsă de grija pentru depăşirea dificultăţilor existente, pentru refacerea unităţii ţărilor socialiste.** În concepţia partidului nostru, **problemele relaţiilor dintre ţările socialiste, ale întăririi unităţii lor au o deosebită importanţă, pentru că de aceasta depind întărirea socialismului în lume, creşterea rolului şi influenţei sale asupra evoluţiei vieţii internaţionale.** Este evident că ţărilor socialiste le revine misiunea de înaltă răspundere de **a demonstra superioritatea socialismului atît pe planul construcţiei interne,** al edificării unei orînduiri eliberate de orice exploatare şi asuprire, libere, democratice şi prospere, care să asigure omului condiţii optime de dezvoltare, cît şi **pe planul relaţiilor internaţionale.** Într-o opoziţie ireductibilă cu trăsăturile relaţiilor impuse de imperialism, bazate pe inegalitate, pe dominaţia, asuprirea şi spolierea celor mai slabi de către cei puternici, prin acte de dictat, de forţă şi imixtiune, **ţările socialiste sînt chemate să afirme cu putere un tip nou de raporturi, de deplină egalitate şi echitate,** care să asigure popoarelor libertatea de a decide singure, în mod independent şi suveran, asupra propriilor destine, de a fi stăpîne pe bogăţiile naţionale şi a le folosi pentru progresul şi prosperitatea lor.

Desigur, aşa cum se ştie, statornicirea unor asemenea raporturi — ca fapt politic nou, fără precedent în istorie — a cunoscut un proces de elaborare, de căutări şi continue perfecţionări. În desfăşurarea acestui proces au fost întîlnite şi unele dificultăţi, puncte de vedere eronate, au trebuit să fie depăşite fenomene şi practici străine naturii socialismului. Practic, este vorba de un proces de o deosebită complexitate, care nu poate fi conceput ca finit, încheiat, mai ales că vizează state deosebite ca mărime, potenţial, grad de dezvol-

(Continuare în pag. a VI-a)

Meleagurile Vasluiului într-o impetuoasă dezvoltare

(Urmare din pag. I)

de noi obiective industriale și capacități de producție. Folosind cu pricepere și spirit gospodăresc însemnatele fonduri de investiții ce ne-au fost alocate, și care reprezintă o creștere de aproape 2,5 ori față de cincinalul precedent, numai în primii doi ani ai actualului cincinal, de pildă, au fost construite în orașele vasluiene 12 obiective industriale și capacități modern utilate.

Recunoscători grijii pe care o poartă Comitetul Central al partidului, personal tovarășul Nicolae Ceaușescu, față de dezvoltarea multilaterală a județului, **colectivele de oameni ai muncii, sub conducerea organelor și organizațiilor de partid, și-au îndeplinit cu succes sarcinile ce le-au revenit în prima jumătate a actualului cincinal și acționează acum în spiritul indicațiilor conducerii partidului, pentru perfecționarea mecanismului economico-financiar, în vederea realizării, în condiții optime, a producției fizice și a producției nete în toate întreprinderile.**

Importante transformări înnoitoare cunoaște și agricultura vasluiană. În prezent, pe întinsele ogoare ale județului lucrează peste 4 000 de tractoare — mai multe decît în întreaga România a anului 1938 — mai bine de 1 000 de combine, dintre care circa 700 autopropulsate, și 4 800 alte tipuri de mașini agricole moderne. A sporit, an de an, cantitatea de îngrășăminte chimice, s-au extins irigațiile, au fost realizate ample lucrări de îmbunătățiri funciare și de gospodărire a apelor. O mare atenție s-a acordat dezvoltării continue a sectorului creșterii animalelor, ceea ce a făcut ca ponderea zootehniei în totalul producției agricole să crească de la 18 la sută în 1970 la 26 la sută în 1977. **Ca rezultat al substanțialului sprijin acordat de către stat dotării agriculturii județului, producția a crescut în 1977 cu 18 la sută față de 1975,** în anul precedent județul Vaslui obținînd cea mai mare producție de grîu din istoria acestor meleaguri. Ca urmare, au crescut și contribuția sa la realizarea fondului central, și nivelul de retribuire a lucrătorilor din agricultură.

Dezvoltarea județului nostru în ultimele două cincinale, într-un ritm fără precedent, a determinat, după cum era și firesc, înregistrarea unor mutații radicale în structura populației ocupate, în nivelul de trai. Este elocvent faptul că **personalul muncitor a crescut, în ultimul deceniu, cu peste 40 000 de persoane, ceea ce a făcut ca, în prezent, circa 41 la sută din forța de muncă activă să-și desfășoare activitatea în industrie și în alte sectoare neagricole.** Totodată, de la constituirea județului **au fost construite și date în folosință peste 20 000 de apartamente, două case de cultură, trei spitale cu peste 1 200 de paturi, o policlinică, precum și alte obiective social-culturale,** înregistrîndu-se importante realizări în activitatea culturală, de asistență sanitară, edilitar-gospodărească, de servire.

Beneficiind în continuare de roadele politicii științifice a partidului de repartizare armonioasă a forțelor de producție pe teritoriul țării, orașele și satele vasluiene vor cunoaște, pînă la sfîrșitul actualului cincinal, o înflorire fără precedent. Iată de ce comitetul județean de partid este preocupat de **realizarea la timp și în cele mai bune condiții a investițiilor prevăzute,** în scopul dezvoltării și mai intense a industriei, modernizării proceselor de producție, folosirii tot mai raționale și cu eficiență sporită a resurselor materiale și umane de care dispunem. Este locul să arăt că vor mai fi construite pe platformele industriale ale orașelor vasluiene, precum și în unele comune peste **30 de noi obiective economice, la care se vor adăuga 9 unități moderne,** de înaltă tehnicitate, construite pe baza programului suplimentar adoptat de Conferința Națională a partidului.

Realizarea în 1980 a unei producții industriale de peste 12 miliarde lei, de aproape 3 ori mai mult decît în 1975, îmbunătățirea structurii industriei — pînă la sfîrșitul actualului cincinal vor apărea și se vor dezvolta ramuri noi, cum sînt industria chimică, mecanica fină, electrotehnica și metalurgia — cer organelor și organizațiilor noastre de partid să se ocupe cu perseverență și să rezolve problemele legate de **asigurarea unei forțe de muncă bine pregătite, de ridicarea neîntreruptă a nivelului de calificare a întregului personal muncitor.** Căci extinderea capacităților existente, intrarea în funcțiune — la Vaslui — a unor obiective moderne, între care combinatul de fire și fibre poliesterice, întreprinderea de materiale auxiliare pentru turnătorii, întreprinderea mecanică și „Integrata", a unor noi unități industriale la Bîrlad, Huși și Negrești, precum și atragerea în circuitul industrial a unor localități, ca Murgeni, Pungești, Fălciu, marchează nu numai dezvoltarea forțelor de producție, ci vor determina mutații profunde în structura socială și nivelul de cultură ale populației. **Vor fi create, pînă în 1980, peste 25 000 de noi locuri de muncă,** din care peste 70 la sută vor trebui să fie ocupate de muncitori cu înaltă calificare, în primul rînd în meseriile de operatori chimiști, electroniști, turnători, țesători etc., va crește numeric clasa muncitoare, intelectualitatea tehnică.

O importanță cu totul deosebită acordăm **perfecționării conducerii agriculturii,** a cărei bază tehnico-materială va fi lărgită în perioada ce urmează; **parcul de tractoare va ajunge în 1980 la circa 4 400, unui tractor revenindu-i 67 hectare, față de 84 hectare în anul 1976.** Sînt alocate, pentru dezvoltarea în continuare a agriculturii, investiții în valoare de circa **două miliarde lei,** ceea ce va permite continuarea lucrărilor de combatere a eroziunii solului pe o suprafață de 61 000 de hectare, a lucrărilor de regularizare și îndiguire a rîului Bîrlad. Prin sporirea gradului de mecanizare și chimizare, efectuarea lucrărilor de îmbunătățiri funciare, **valoarea producției agricole pe județ va ajunge** — pînă la sfîrșitul actualului cincinal — **la peste 3,5 miliarde lei, ceea ce reprezintă o creștere de 20 la sută față de 1975,** după cum producția animalieră va spori cu peste 30 la sută față de nivelul anului 1977. Acționăm pentru îndeplinirea acestor obiective de viitor, îndeplinindu-ne în condiții cît mai bune sarcinile prezente; organizațiile de partid, toți locuitorii satelor se consideră mobilizați pentru efectuarea la timp și la un nivel calitativ superior a tuturor lucrărilor.

Dezvoltarea impetuoasă a economiei județului Vaslui se va răsfrînge și în anii ce vin pe multiple planuri asupra nivelului de viață al locuitorilor. **Veniturile oamenilor muncii vor crește continuu, ca urmare a majorării retribuției, volumul desfacerilor de mărfuri cu amănuntul prin comerțul socialist va spori, în acest cincinal, cu 3,4 miliarde lei, iar cel al prestărilor de servicii cu circa 1 miliard lei. Zestrea edilitară a orașelor se va îmbogăți cu încă 13 000 apartamente, din care 7 000 din fondurile statului.** Se vor construi cămine pentru nefamiliști pe lîngă fiecare întreprindere. De asemenea, se va îmbunătăți baza materială a învățămîntului și ocrotirii sănătății, a activității social-culturale.

Comitetul județean de partid se confruntă în prezent cu probleme majore, complexe, de deosebită importanță, legate nemijlocit de înfăptuirea amplului program de dezvoltare multilaterală a județului. În industrie, de pildă, ne preocupă perfecționarea activității organelor și organizațiilor de partid spre a determina recuperarea grabnică a unor restanțe din semestrul I, mai ales la producția fizică și producția netă. Acționăm, și va trebui să acționăm mai intens, pentru recuperarea restanțelor în realizarea investițiilor, mai cu seamă la locuințe, îndreptîndu-ne atenția spre intensificarea ritmului de lucru pe șantiere, o mai bună aprovizionare a acestora cu materiale, folosirea judicioasă a dotărilor pentru mecanizare și a forței de muncă.

Înfăptuirea cu succes a tuturor obiectivelor care vizează dezvoltarea în continuare, în ritm susținut, a județului nostru, pentru care avem create toate condițiile, impune desfășurarea în permanență a unei intense activități politice și organizatorice din partea organelor și organizațiilor de partid, îmbunătățirea stilului și metodelor de muncă ale acestora, creșterea exigenței în soluționarea operativă, competentă a problemelor cu care se confruntă colectivele de oameni ai muncii din orașele și satele vasluiene, o activitate caracterizată prin înaltă responsabilitate, abnegație și pasiune revoluționară. Acționînd în continuare, în spiritul prețioaselor indicații date de tovarășul Nicolae Ceaușescu, comitetul județean de partid, comuniștii, toți locuitorii de pe aceste străvechi meleaguri vor face totul pentru înflorirea economică și social-culturală a localităților vasluiene, pentru sporirea contribuției județului nostru la făurirea societății socialiste multilateral dezvoltate și înaintarea României spre comunism.

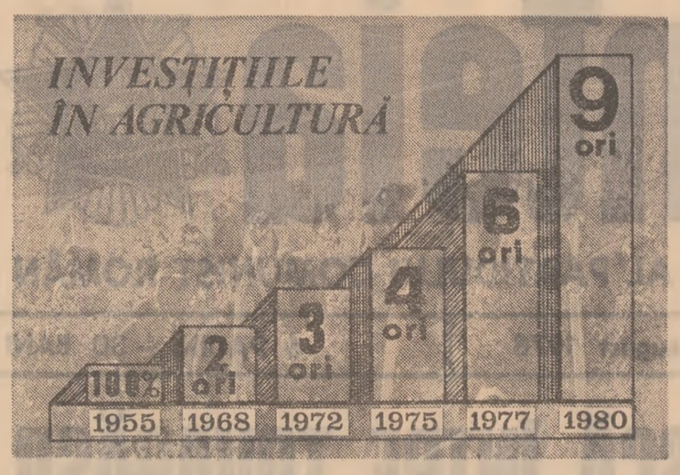

Dezvoltarea accelerată a economiei județului

● Județul Vaslui realizează în acest an o producție industrială de aproape **50 ori mai mare decît în 1938.**

● Investițiile alocate județului s-au ridicat, în perioada 1966—1970, la peste **2 miliarde lei,** în anii 1971—1975 — la peste **6 miliarde,** pentru ca în actualul cincinal să însumeze **14 MILIARDE LEI.**

● În județul Vaslui se realizează în prezent: **36 LA SUTĂ** din producția totală de rulmenți; **9,8 LA SUTĂ** din producția viticolă a țării.

● Modificări esențiale a înregistrat structura producției industriale: dacă în 1970 ponderea construcției de mașini reprezenta 31 la sută, în 1977 aceasta s-a ridicat la **41,1 LA SUTĂ.**

● Livrările la export au crescut, față de 1970, cu **133,2 la sută în 1975** și cu **268,2 LA SUTĂ** în 1977.

● Două cifre semnificative: 1950 — 590 hectare amenajate pentru irigat; prevederi pentru 1980 — **43 000 HECTARE.**

Pentru oameni, pentru viața lor civilizată

● Ponderea populației urbane a sporit, în perioada 1948—1978, de **PESTE DOUĂ ORI.**

● Numărul personalului muncitor a crescut de la 56 341 în anul 1970, la **84 676** în 1977. Pînă în 1980 vor fi create în județ peste **25 000 NOI** locuri de muncă.

● **13 000 DE APARTAMENTE** reprezintă zestrea edilitară cu care orașele vasluiene se vor îmbogăți în actualul cincinal.

● În 1978, cheltuielile pentru ocrotirea sănătății **SE DUBLEAZĂ** față de anul 1970.

● În 1977, vînzările de mărfuri prin comerțul socialist au reprezentat **APROAPE DUBLUL** celor din anul 1967.

● Populația ocupată în activități neagricole, care avea o pondere de 25 la sută în 1975, va crește la **PESTE 45** la sută în 1980.

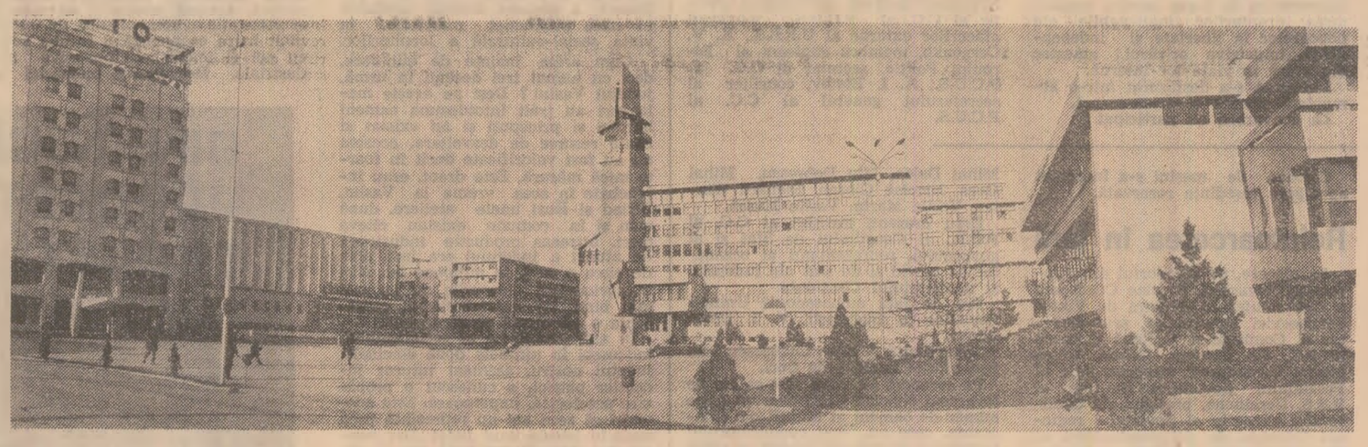

Vaslui: noul centru civic al reședinței de județ

ADUNĂRILE GENERALE ALE OAMENILOR MUNCII

ÎNALTĂ RĂSPUNDERE MUNCITOREASCĂ PENTRU REALIZAREA PRODUCȚIEI DESTINATE EXPORTULUI

La întreprinderea „Someșul" din Cluj-Napoca

Iată mai întîi cîteva date prezentate în darea de seamă de tovarășul **Ioan Szalma,** directorul întreprinderii „Someșul" din Cluj-Napoca: volumul exportului a crescut de la un an la altul, astfel că în prezent peste 40 la sută din volumul producției este exportat în diverse țări ale lumii; deși mai mari cu 27 la sută față de anul trecut, prevederile planului la export pe primul semestru au fost depășite substanțial, iar pentru semestrul doi **întreaga producție pentru export a fost contractată cu partenerii externi, preliminîndu-se depășirea planului anual cu cel puțin 5 la sută;** cît priveste planul pe 1979, acesta este deja acoperit cu contracte-cadru, urmînd să fie nominalizate în perioada care urmează.

Sînt rezultate care fac cinste colectivului clujean, realizări care obligă. Iată de ce în centrul dezbaterilor recentei adunări generale s-a situat tocmai analiza a noi modalități de acțiune practică, menite să asigure nu numai îndeplinirea, ci și depășirea planului la export. Cu justificată mîndrie s-a subliniat faptul că întregul colectiv este onorat să participe cu produsele sale la export. Participanții la dezbateri s-au referit, îndeosebi, la posibilitățile existente pentru **intensificarea exportului, în condițiile unei înalte eficiențe economice, ale valorificării superioare a materiilor prime.** Acest lucru se hotărăște în întreprindere, care dispune de o bază tehnico-materială corespunzătoare, de un mare număr de muncitori cu înaltă calificare, în stare să execute mai multe faze de lucru, ceea ce dă posibilitatea trecerii rapide de la un sortiment la altul, fără perturbații, în funcție de cerințele pieței externe. În primul rînd, se cuvine remarcat efortul pentru **innoirea și modernizarea continuă a produselor.** Numai în acest an au fost oferite clienților externi și pieței interne, peste **680 de modele noi,** din care o bună parte au și intrat în fabricație.

— Hotărîtor pentru îndeplinirea și depășirea planului la export — spunea maistrul **Petru Oltean,** de la atelierul nr. 1, este **realizarea producției fizice,** care asigură, totodată, sporirea producției nete. În primul semestru, colectivul nostru a realizat și depășit planul la producția fizică, pe sortimente. Cu toate acestea, mai avem numeroase rezerve nevalorificate. După opinia mea, lucrul cel mai important este **asigurarea aprovizionării locurilor de muncă cu materii prime și materiale.** Este drept, aprovizionarea este incomparabil mai bună ca în anii trecuți. Nu mă mulțumește însă calitatea unor fire ce ne sînt livrate de Filatura din Focșani. Știu că această unitate este dotată cu mașini moderne. Îi lipsește însă experiența și, cred eu, centrala noastră industrială i-ar putea da o mînă de ajutor. Dar să nu punem vina numai pe alții, căci uneori carențele în aprovizionare ne aparțin. Este bine că programele de măsuri supuse aprobării adunării generale prevăd acțiuni concrete privind **elaborarea mai rapidă a documentației,** corelarea planului cu firele și culorile existente, simplificarea aprobării de către centrală a prețurilor pentru produsele noi etc. Activitatea pentru export, la volumul pe care-l executăm noi, trebuie să se desfășoare rapid și precis.

O bază sigură pentru depășirea planului la export, ca de altfel și pentru onorarea contractelor interne, o constituie **utilizarea cu randament superior a mașinilor și instalațiilor din dotare, a forței de muncă.** „În această privință, a apreciat **Eugenia Kovacs,** membră a consiliului oamenilor muncii, sînt încă multe de făcut. În primul rînd, propun ca **planul pentru export să fie cunoscut mai din vreme de către muncitori** și, dacă-i posibil, pe întreaga lună. El să fie astfel repartizat, încît să asigure folosirea la întreaga lor capacitate a mașinilor în cele trei schimburi. Unele încercări s-au făcut. Printre altele, o seamă de mașini au fost dotate cu dispozitive care le măresc viteza de lucru, s-au extins zonele de deservire, aplicarea de norme și normative îmbunătățite. La multe mașini gradul de încărcare este încă scăzut, sub limitele admise. Numărul orelor de stagnări este încă ridicat. Așa cum s-a arătat în darea de seamă, dacă numai o parte din acest număr de ore de stagnări ar fi fost evitate, am fi putut realiza suplimentar circa 50 000 bucăți diferite tricotaje.

Concomitent cu măsurile de ordin tehnic și organizatoric, se impun **măsuri pentru creșterea răspunderii colective și individuale în ceea ce privește calitatea fiecărui produs** destinat exportului. „Aceasta — preciza maistrul **Ioan Stăneanu** — este o sarcină centrală, subliniată de secretarul general al partidului nostru la recenta plenară a C.C. al P.C.R. La noi, după cum o dovedesc și rezultatele, există o ambiție muncitorească generală de a contribui la amplificarea exportului, ținînd seama că fără a exporta nu putem importa mașinile, utilajele și materiile prime de care avem nevoie. Dar nu-i destul ambiția, se cere multă și bună organizare. Mi se pare uneori exagerat numărul produselor respinse la sortare și care trebuie remediate. Pentru a scădea numărul acestora este necesar să o luăm de la capăt, adică **să fie asigurată o documentație de calitate,** pentru ca încă de aci să pornim bine. Apoi trebuie întărit controlul și autocontrolul pentru a opri, din prima fază, produsul care nu corespunde normativelor de calitate".

Am reținut și cele spuse de muncitoarea **Nastasia Secui:** „Ne bucură, desigur, faptul că unitatea noastră s-a remarcat, în general, pentru calitatea muncii. Dovadă că întregul plan de export a fost acoperit cu contracte. Totuși, așa cum se sublinia și în darea de seamă, numai 20 la sută din produsele sortate și supuse remedierilor au cauze care se situează în afara colectivului nostru, restul ne aparțin. Iată, la atelierul de călcătorie se întîmplă uneori să se întrerupă aburul sau să scadă presiunea acestuia. Asta înseamnă că produse din material bun, lucrate frumos, ies de pe banda de fabricație șifonate. Or, se știe că forma de prezentare a produselor contează foarte mult pentru parteneri și nu atît pentru ei, cît pentru consumatori. Este necesar deci să crească răspunderea fiecăruia dintre noi pentru munca încredințată, ceea ce va determina saltul calitativ mult dorit de colectivul nostru.

Al. MUREȘAN
corespondentul „Scînteii"

În această săptămînă

RECOLTAREA GRÎULUI TREBUIE ÎNCHEIATĂ PE TOATE SUPRAFEȚELE

Stadiul recoltării grîului la data de 7 august: Cifrele înscrise pe hartă reprezintă, în procente, suprafețele de pe care a fost strîns grîul în cooperativele agricole

Mai sînt de recoltat 320 000 hectare cu grîu, situate îndeosebi în județele din Transilvania și nordul Moldovei. Tocmai de aceea, prin folosirea cu randament sporit a combinelor, organizarea temeinică a muncii și folosirea din plin a fiecărei ore bune de lucru, ritmul secerișului trebuie intensificat la maximum astfel ca în această săptămînă recoltarea grîului să se încheie pe toate suprafețele și în toate județele. Comandamentele locale și conducerile unităților agricole sînt chemate să subordoneze realizării acestui obiectiv toate acțiunile, luînd măsuri hotărîte pentru grăbirea lucrărilor.

Concomitent cu urgentarea secerișului, o atenție deosebită trebuie să se acorde depozitării grîului în cele mai bune condiții și livrării la bazele de recepție a tuturor cantităților contractate cu statul. Din datele furnizate de Centrala de valorificare a cerealelor și plantelor tehnice rezultă că în multe din județele care au început mai tîrziu secerișul s-au creat decalaje mari între suprafețele recoltate și cantitățile de grîu livrate la bazele de recepție. De aici rezultă necesitatea unor măsuri imediate și energice pentru mai buna utilizare a mijloacelor de transport și organizarea judicioasă a muncii la bazele de recepție, astfel ca livrarea produselor să se facă în ritm cu recoltarea.

PENTRU CA OGOARELE SĂ RODEASCĂ BOGAT

Irigați culturile zi și noapte, plantele au mare nevoie de apă!

● Programele zilnice de udări să fie realizate riguros ● Prioritate irigațiilor în județele din sudul țării, unde plantele au mare nevoie de apă ● Sarcini imediate: constituirea de echipe pentru buna întreținere a sistemelor; prezența pe teren a specialiștilor; urmărirea permanentă a situației de către comitetele județene de partid

Toate culturile prășitoare sînt în faza formării rodului, cînd cerințele de apă ale plantelor sînt maxime. Cu toate ploile abundente ce au căzut în cursul lunii iunie și, în unele zone, chiar și în luna trecută, totuși în județele din sudul țării rezerva de umiditate din sol este la un nivel scăzut. Consumul de apă ridicat al plantelor, ca și evaporația puternică cauzată de căldurile excesive din ultimele săptămîni au determinat ca deficitul de umiditate în perimetrele irigate să fie de 800—1 000 metri cubi de apă la hectar, pe terenurile unde s-au aplicat udări, și de 1 500—1 800 metri cubi de apă pe terenurile ce nu au fost udate cu regularitate. De aici, **necesitatea imperioasă ca în următoarele 2—3 săptămîni — decisive pentru formarea rodului — udarea culturilor să se facă cu întreaga capacitate a sistemelor de irigații.** Cum se desfășoară udările?

În perioada 29 iulie—4 august, în sistemele mari de irigații au fost programate să fie udate 412 706 ha și s-a realizat 399 249 ha. Aparent, nerealizarea față de program ar fi de numai 13 457 ha. Spunem aparent, deoarece, în timp ce multe unități agricole au depășit programul de udări, altele s-au situat cu mult sub nivelul stabilit. Nerealizarea efectivă este de 29 185 ha. Iată de ce, pornind de la ideea că la irigații nu există compensație, adică ceea ce s-a pierdut azi nu poate fi recuperat mîine, rezultă că depășirile unor unități agricole nu sînt de natură să îmbunătățească cu nimic situația acelor unități agricole ce nu și-au realizat programul de udări.

Din ce cauză sistemele de irigații nu au funcționat la întreaga capacitate? Iată ce rezultă din analizele efectuate de Centrala de exploatare a lucrărilor de îmbunătățiri funciare.

DIN VINA CUI APA NU A AJUNS PE 29 185 HECTARE?

După cum am arătat, în perioada 29 iulie—4 august, în sistemele mari nu s-au irigat 29 185 hectare; din această suprafață, pe 5 337 ha deficitul de apă a fost completat prin precipitații. De restul nerealizărilor se fac responsabile:

● **Întreprinderile din cadrul Centralei de exploatare a lucrărilor de îmbunătățiri funciare:** nu au asigurat apă pentru irigarea a 1 898 hectare, din cauza defecțiunilor apărute în rețeaua de aducțiune a apei, în sistemele vechi, situate în județele Ialomița, Constanța și Buzău.

● **Unitățile de construcții ale Departamentului de îmbunătățiri funciare — trusturile din București, Galați și Constanța:** au dat în exploatare, în acest an, sisteme cu defecțiuni de ordin constructiv — Giurgiu—Răsmirești, Dor Mărunt, Dorobanțu, Insula Mare a Brăilei, Sinoe. Deși sistemele sînt în garanția constructorului, defecțiunile nu au fost remediate cu promptitudine, din care cauză nu s-au putut face udări pe 7 098 hectare.

● **Comandamentele locale din județele Ialomița, Dolj, Brăila, Olt, Ilfov, Constanța:** nu au acționat stăruitor pentru pregătirea și asigurarea necesarului de motopompiști și udători pentru mutarea aripilor de aspersiune, ceea ce a determinat ca, în aceste județe, 9 116 ha să nu primească apă.

● **Centrala industrială de rețele electrice:** a provocat dese întreruperi în livrarea energiei electrice și scăderi de tensiune în rețeaua de distribuție; din aceste cauze, în județele Constanța, Mehedinți, Dolj, Tulcea și Ilfov nu au putut să fie irigate 3 243 hectare.

● **Centrala PECO:** deși unitățile agricole dispun de repartiții de carburanți la nivelul necesarului, pentru funcționarea motopompelor, unitățile teritoriale ale centralei nu livrează la timp toate cantitățile de carburanți repartizate. Este o situație ce se repetă lună de lună și care a afectat irigarea a 2 493 hectare.

Rezultă că nerealizarea programului de udări în săptămîna trecută a fost determinată, în majoritatea cazurilor, de cauze subiective, care țin de slaba organizare, în unele unități agricole, a activității de irigații, ca și de lipsa de întreținere și supraveghere a funcționării ireproșabile a sistemelor. Ținînd seama că în aceste zile și în perioada imediat următoare este imperios necesar ca toate sistemele de irigații să funcționeze la întreaga capacitate, revine organelor și unităților vizate obligația de mare răspundere de a lua măsuri pentru înlăturarea imediată și energică a deficiențelor semnalate. Așa cum subliniam și la început, perioada optimă de udare a culturilor s-a scurtat foarte mult. Iată de ce este de cea mai mare importanță pentru recolta acestui an ca, **îndeosebi, cultura porumbului — la care s-au asigurat densități sporite — să fie irigată în cursul lunii august pe toate terenurile amenajate.** În ordinea priorităților urmează udarea legumelor, sfeclei de zahăr, culturilor succesive și plantelor furajere.

Subliniind această necesitate, este de neînțeles de ce, în loc să crească, suprafețele programate a fi irigate pe săptămîna în curs — 5—11 august — au scăzut cu 14 000 ha față de cît s-a planificat în săptămîna trecută. Din informațiile pe care le-am primit de la centrala de resort reiese că se întîmpină greutăți serioase în asigurarea energiei electrice necesare funcționării stațiilor de pompare. În situația de față, cînd, din cauza secetei din sudul țării, plantele au un consum de apă mai ridicat decît în mod obișnuit, orice calcul economic sau de eficiență trebuie să plece de la considerentul că fiecare oră, fiecare zi de întîrziere la udarea culturilor poate avea consecințe mari asupra nivelului producției. Ca atare, **nici un efort nu trebuie precupețit pentru a se asigura plantelor, mai ales în județele din sudul țării, apa de care au nevoie.** Aceasta este în interesul economiei naționale, al nostru, al tuturor.

În această ordine de idei, **comitetele județene de partid** au datoria să intervină energic și să ia toate măsurile ce se impun pentru a pune capăt imediat neajunsurilor care împiedică exploatarea la capacitatea maximă a sistemelor, asigurîndu-se condiții pentru irigarea culturilor pe toate suprafețele prevăzute. Hotărîtor în acest scop este ca, pretutindeni, **comandamentele locale să organizeze echipe speciale pentru remedierea operativă a defecțiunilor ce apar atît în rețeaua de aducțiune a apei, cît și la echipamentele mobile de udare, să asigure numărul necesar de lucrători și baza materială.** Totodată, se cere ca toți **specialiștii să fie permanent pe teren** pentru a urmări și îndruma nemijlocit lucrările de irigații, astfel ca pretutindeni să se facă udări uniforme, de bună calitate.

BĂTĂLIA PENTRU RECOLTĂ PE TERENURILE ÎNSETATE ÎNSEAMNĂ ACUM BĂTĂLIA PENTRU IRIGAȚII și, de aceea, este absolut necesar ca, printr-un efort conjugat, toți factorii cu răspunderi în agricultură, sub conducerea nemijlocită a comitetelor județene de partid, a comandamentelor locale, să asigure condiții pentru ca în această săptămînă udarea culturilor să fie intensificată la maximum.

Aurel PAPADIUC

SPRIJIN FERM ȘI UNANIMĂ APROBARE A COMUNIȘTILOR ȘI TUTUROR OAMENILOR MUNCII FAȚĂ DE IDEILE ȘI POZIȚIILE EXPUNERII TOVARĂȘULUI NICOLAE CEAUȘESCU

Comuniștii, toți oamenii muncii din județul Argeș, asemenea întregului nostru popor, au urmărit cu cel mai viu interes, cu deplină satisfacție și aprobare magistrala expunere făcută de dumneavoastră, mult stimate și iubite tovarășe Nicolae Ceaușescu, la ședința activului central de partid și de stat — se arată în telegrama **COMITETULUI JUDEȚEAN ARGEȘ AL P.C.R.**

Sintem mîndri că și acum — ca de atîtea ori — în cursul prodigioasei activități pe care o desfășurați în fruntea partidului și statului nostru, prin glasul dumneavoastră respectat, ați făcut încă o dată cunoscute întregii lumi voința și aspirațiile fierbinți de pace, prietenie, colaborare și înțelegere care animă partidul și poporul nostru, hotărîrea neclintită a tuturor comuniștilor, a României socialiste de a face și pe viitor totul pentru întărirea unității țărilor socialiste, pentru instaurarea unei noi ordini economice și politice mondiale, a unui climat în care toate popoarele să-și poată consacra energiile progresului economic și social, ridicării bunăstării generale.

Strălucita analiză a principalelor fenomene și tendințe ale vieții internaționale contemporane, a căilor de rezolvare a principalelor probleme ce confruntă astăzi omenirea, importantele clarificări asupra unor fenomene internaționale, excepționala bogăție de idei și soluții practice, întregul conținut al acestei magistrale expuneri constituie un îndreptar practic de inestimabilă valoare pentru fiecare comunist, pentru fiecare organizație de partid.

Vă asigurăm, mult iubite și stimate tovarășe Nicolae Ceaușescu, că, drept expresie a dragostei și prețuirii nemărginite ce vi le purtăm — pentru activitatea neobosită în slujba înfloririi scumpei noastre patrii, a creșterii prestigiului ei internațional, a cauzei păcii, securității, colaborării și înțelegerii — noi, cei care trăim și muncim în Argeș, asemenea întregului popor, vom face totul pentru îndeplinirea exemplară a politicii partidului nostru, în a cărei elaborare dumneavoastră aveți rolul hotărîtor.

În telegrama **COMITETULUI JUDEȚEAN BOTOȘANI AL P.C.R.** se spune: Dind glas puternicului ecou pe care l-a produs în rîndul comuniștilor, al tuturor locuitorilor județului Botoșani magistrala expunere pe care ați prezentat-o în fața activului central de partid și de stat, îngăduiți-ne să vă adresăm, mult stimate și iubite tovarășe Nicolae Ceaușescu, cele mai adînci sentimente de prețuire și recunoștință pentru modul strălucit, profund științific în care ați abordat, sintetizat și explicat cele mai arzătoare probleme ce frămîntă omenirea contemporană, într-un moment în care salvgardarea păcii și securității în lume se impune cu tot mai multă acuitate.

Prin cuvîntul dumneavoastră înțelept, adînc pătruns de învățătura și practica revoluționară ale clasei muncitoare, de socialismul științific continuu îmbogățit, prin profundul democratism ce-l promovați cu consecvență și fermitate în rîndul partidului și poporului, mutațiile și tendințele ce se manifestă în momentul actual pe arena internațională ne-au fost deplin clarificate. În prezent, organele și organizațiile de partid, de masă și obștești acționează pentru studierea de către comuniști, de către toți oamenii muncii a acestui document de excepțională valoare teoretică și practică, pentru larga popularizare în rîndul tuturor oamenilor muncii a valoroaselor idei pe care le conține. Ne angajăm să acționăm întru totul în spiritul ideilor și principiilor pe care le-ați reafirmat și care se înscriu indisolubil în orientările date politicii noastre interne și externe de Congresul al XI-lea și Conferința Națională ale partidului.

Oamenii muncii din județul Buzău au urmărit cu vie satisfacție și adîne interes, alături de întregul popor român, magistrala expunere pe care ați prezentat-o în fața activului central de partid și de stat, document de înaltă valoare teoretică și practică, nouă și strălucită analiză, riguros științifică, a tabloului lumii contemporane, elocventa expresie a interpretării realiste și juste, în spirit revoluționar, a complexelor fenomene și procese ce se desfășoară în zilele noastre — se arată în telegrama **COMITETULUI JUDEȚEAN BUZĂU AL P.C.R.**

Tezele și ideile pe care le-ați exprimat cu deosebită claritate și forță revoluționară întrunesc deplinul acord, aderiunea și aprobarea noastră unanimă, pentru că ele izvorăsc din aspirațiile vitale ale României de a trăi în pace și colaborare cu toate popoarele lumii, de a participa activ la viața internațională, de a contribui din toate puterile sale la statornicirea unor relații democratice între state.

Larga deschidere spre nou și originalitatea soluțiilor propuse de România în vederea reglementării unor probleme ale contemporaneității și promovarea unui curs pozitiv al vieții internaționale sînt nemijlocit legate de prestigioasa activitate pe care dumneavoastră, mult stimate și iubite tovarășe secretar general, o desfășurați în fruntea partidului și statului. Patriot și revolutionar înflăcărat, personalitate proeminentă a vieții politice mondiale, militant de seamă al mișcării comuniste și muncitorești, dumneavoastră acționați neobosit pentru eliberarea tuturor popoarelor ce se mai află încă sub dominația colonialismului și neocolonialismului, unirea pe plan național și internațional a forțelor progresiste în lupta pentru transformarea democratică a societății, pentru pace și socialism, pentru lichidarea subdezvoltării și crearea unei noi ordini economice mondiale.

Dind expresie atașamentului profund față de politica internă și externă a partidului și statului nostru, oamenii muncii din județul Buzău, în frunte cu comuniștii, își manifestă hotărîrea fermă de a întîmpina marea sărbătoare de la 23 August cu noi și importante succese în întrecerea socialistă, conștienți că astfel își aduc contribuția la realizarea programului de edificare a societății socialiste multilateral dezvoltate și înaintare a României spre comunism, pentru afirmarea ei crescîndă în rîndul națiunilor lumii.

Activiștii de partid și de stat, comuniștii, toți oamenii muncii din județul Constanța au luat cunoștință cu deosebit interes de conținutul expunerii magistrale pe care ați prezentat-o la adunarea activului central de partid și de stat și dau o înaltă apreciere grijii pe care o poartă conducerea partidului nostru, dumneavoastră personal, mult iubite și stimate tovarășe secretar general, pentru informarea întregului nostru partid și popor cu problemele majore ale evoluției procesului revolutionar mondial, cu concluziile materialist-dialectice desprinse din analiza științifică a continutului epocii contemporane — se spune în telegrama **COMITETULUI JUDEȚEAN CONSTANȚA AL P.C.R. ȘI CONSILIULUI POPULAR JUDEȚEAN.**

Noi vedem în bogăția de idei cuprinse în această amplă expunere contribuția strălucită a Partidului Comunist Român, a dumneavoastră personal, stimate tovarășe Nicolae Ceaușescu, la îmbogățirea socialismului științific, la dinamizarea teoriei și practicii revolutionare, prin studierea permanentă a realităților concrete, a evoluției proceselor și fenomenelor ce au loc în viața internațională, prin indicarea, în spiritul orientărilor stabilite de Congresul al XI-lea și de Conferința Națională ale partidului, a unor soluții originale problemelor multiple, complexe pe care le ridică înfăptuirea unei noi ordini economice și politice internationale, construirea unei lumi mai bune și mai drepte pe planeta noastră.

Vă încredințăm, mult iubite și stimate tovarășe secretar general, că vom actiona cu fermitate pentru realizarea exemplară a obiectivelor și sarcinilor ce ne revin din hotărîrile Congresului al XI-lea și ale Conferinței Naționale ale partidului în toate domeniile de activitate, pentru întărirea spiritului de răspundere, a ordinii și disciplinei la fiecare loc de muncă. Nu vom precupeți nici un efort pentru a ne aduce o contribuție sporită la făurirea societății socialiste multilateral dezvoltate pe pămîntul României. Ne angajăm să facem tot ce depinde de noi pentru cunoașterea și aplicarea politicii interne și externe a partidului și statului nostru, la elaborarea și înfăptuirea căreia dumneavoastră, mult stimate tovarășe Nicolae Ceaușescu, vă aduceți o contribuție hotărîtoare.

În telegrama **COMITETULUI DE STAT AL PLANIFICĂRII** se spune: Comuniștii, întregul personal muncitor din Comitetul de Stat al Planificării au urmărit cu deosebit interes expunerea pe care ați rostit-o în fața activului central de partid și de stat, expunere care caracterizează într-un mod strălucit tendințele și mutațiile care au loc pe arena internațională, în mișcarea comunistă și muncitorească, precum și poziția Partidului Comunist Român față de problemele de importanță majoră care confruntă astăzi omenirea.

Analiza profundă a celor mai acute probleme, de care depinde în prezent soarta umanității, constituie o contribuție de o deosebită valoare la îmbogățirea tezaurului teoriei și practicii revoluționare, reprezintă o elocventă și convingătoare demonstrație a ceea ce România socialistă, prin gîndirea dumneavoastră creatoare, consideră a fi esența conceptului de importanță primordială cu privire la noua ordine economică și politică internațională.

Prin cuvîntul dumneavoastră, națiunea noastră s-a afirmat încă o dată drept un promotor activ al democrației internaționale, exponentă a unei politici dinamice și realiste, în rezolvarea problemelor de cea mai mare actualitate care frămîntă omenirea, inițiatoare a unor deosebit de valoroase acțiuni de pace și cooperare în toate domeniile.

Ne exprimăm întreaga aderiune la aceste idei novatoare și ne angajăm ca, alături de toți oamenii muncii din țara noastră, să depunem fără preget toate eforturile și capacitatea noastră de muncă pentru aplicarea în practică a acestor idei, a sarcinilor ce revin Comitetului de Stat al Planificării din documentele programatice ale Congresului al XI-lea, Conferinței Naționale și Plenarei din martie a.c. a Comitetului Central al partidului cu privire la perfecționarea mecanismului economico-financiar, pentru a contribui la întărirea economică și politică a patriei noastre și ridicarea pe o treaptă superioară a întregii activități economico-sociale.

Comuniștii, toți oamenii muncii, români și maghiari din județul Covasna, împreună cu întregul nostru partid și popor, au urmărit cu viu interes, cu sentimente de înălțătoare mîndrie patriotică și deplină satisfacție magistrala dumneavoastră expunere, rostită la ședința activului central de partid și de stat, a întregii națiuni și își exprimă acordul total și aderiunea deplină la concluziile științifice și orientările clarvăzătoare cuprinse în acest document de importanță programatică, de fundamentală afirmare a principiilor politicii interne și externe a partidului și statului nostru — se spune în telegrama **COMITETULUI JUDEȚEAN COVASNA AL P.C.R.**

Expunerea dumneavoastră, mult iubite și stimate tovarășe Nicolae Ceaușescu, constituie o profundă și strălucită analiză științifică a principalelor fenomene și tendințe ale vieții internaționale contemporane, a căilor de soluționare a problemelor majore cu care se confruntă omenirea, a modului în care România socialistă acționează în permanență pentru întărirea păcii și colaborării în lume, reprezintă o contribuție valoroasă în consolidarea procesului de destindere între toate statele, indiferent de mărimea și orînduirea lor socială.

Prestigiul de care România se bucură astăzi în întreaga lume este indisolubil legat de proeminenta dumneavoastră personalitate, mult iubite și stimate tovarășe secretar general. Activitatea revoluționară închinată umanității și spiritul de comunist intransigent cu care acționați pentru înfăptuirea unității indisolubile dintre politica internă și externă a partidului și statului nostru, întîlnirile și rodnicele convorbiri cu șefi de state și guverne, cu conducători ai partidelor comuniste și muncitorești, cu personalități de seamă ale vieții politice internaționale, definesc înaltele calități de conducător, gîndirea revoluționară, profund științifică și creatoare a dumneavoastră, dăruirea și crezul nestrămutat în mai binele omenirii, pentru crearea unei lumi mai bune și mai drepte, pentru înfăptuirea aspirațiilor de pace și progres ale întregii umanități.

Oamenii muncii, români și maghiari, din județul nostru, strîns uniți în jurul Comitetului Central al Partidului Comunist Român, al dumneavoastră, cel mai iubit, stimat și prețuit fiu al poporului, își însușesc întru totul prețioasele teze din documentul prezentat națiunii și lumii contemporane, teze pe care le consideră ca un îndreptar sigur în activitatea viitoare și se angajează să acționeze cu o voință fermă pentru aplicarea neabătută în viață a politicii interne și externe a partidului și statului nostru, să acționeze cu hărnicie, abnegație și spirit revoluționar pentru realizarea obiectivelor stabilite de partid în acest cincinal.

În telegrama **COMITETULUI JUDEȚEAN IAȘI AL P.C.R.** se arată: Activul organizației județene de partid, comuniștii, toți oamenii muncii din județul Iași, alături de întregul nostru popor, au urmărit cu viu interes și adîncă satisfacție expunerea prezentată de dumneavoastră în fața activului central de partid și de stat cu privire la pozițiile și aprecierile partidului nostru asupra problemelor majore ale lumii contemporane.

Analiza efectuată prin prisma învățăturii revolutionare a clasei muncitoare, a socialismului stiintific asupra principalelor tendinte si fenomene din viata internatională constituie o nouă contribuție a partidului nostru, a dumneavoastră, stimate tovarășe Nicolae Ceaușescu, la îmbogățirea gîndirii politice, la elaborarea căilor de actiune a forțelor interesate în promovarea destinderii, colaborării și păcii în lume, o nouă și strălucită afirmare a pozițiilor creatoare, a spiritului dinamic și constructiv pe care le-a promovat țara noastră pe arena internațională și care i-au adus un mare prestigiu și o largă prețuire pe toate meridianele globului.

Împărtășind întru totul aprecierea dumneavoastră cu privire la legătura organică dintre politica internă și externă a partidului și statului nostru, cu privire la faptul că afirmarea și prestigiul socialismului în lume se obțin prin fapte, prin rezultatele concrete în edificarea noii orînduiri, ne angajăm să acționăm neobosit, cu dăruire și abnegație, cu spirit revolutionar pentru progresul neîntrerupt al țării, pentru înfăptuirea hotărîrilor Congresului al XI-lea și Conferinței Naționale ale partidului, pentru triumful socialismului și comunismului în România.

Asigurăm conducerea partidului, pe dumneavoastră, tovarășe secretar general, că organizația noastră județeană de partid va face totul pentru îndeplinirea tuturor obiectivelor actualului cincinal, a tuturor sarcinilor ce ne revin din programul partidului, în industrie, agricultură, pentru ridicarea continuă a nivelului de trai, pentru educarea și formarea tuturor oamenilor muncii de pe aceste meleaguri în spiritul principiilor noi, comuniste de viață și muncă, al idealurilor de pace, prosperitate, de libertate și suveranitate a popoarelor lumii.

În telegrama **COMITETULUI JUDEȚEAN ILFOV AL P.C.R.** se spune: Comuniștii, toți oamenii muncii din județul Ilfov au luat cunoștință cu profundă admirație de conținutul strălucitei dumneavoastră expuneri la ședința activului central de partid și de stat — document de excepțională însemnătate teoretică și practică, de mare actualitate politică, contribuție valoroasă, originală la dezvoltarea socialismului științific, la îmbogățirea patrimoniului de idei și experiență al forțelor progresiste ale lumii contemporane.

Organizația județeană de partid, pătrunsă de importanța și profunzimea orientărilor definite în această cuvîntare, exprimînd gîndurile și sentimentele tuturor celor ce trăiesc și muncesc în orașele și satele ilfovene, reafirmă întreaga sa aderiune față de politica internă și externă a partidului și statului, al cărei arhitect clarvăzător și neobosit promotor sînteți dumneavoastră. Ideile și principiile pe care cu atîta claritate și putere de convingere le-ați prezentat în fața întregii țări, strălucita analiză a principalelor fenomene și tendințe ale vieții internaționale contemporane, a căilor de soluționare a problemelor care confruntă astăzi omenirea, a activității consecvente a României închinată păcii și colaborării internaționale găsesc în conștiința și inimile oamenilor muncii ilfoveni o deplină aprobare, sprijinul lor nețărmurit.

Contribuția deosebită pe care dumneavoastră, iubite tovarășe secretar general, conducător politic de talie internațională, teoretician și militant revoluționar apreciat și stimat în întreaga lume, ați adus-o și cu acest prilej la dezvoltarea și afirmarea teoriei materialismului dialectic și istoric, la combaterea teoriilor retrograde, reacționare, ne înarmează cu argumente profund științifice, cu o linie politică și ideologică mobilizatoare și clară, va da muncii noastre educative un nou și puternic impuls, un conținut și mai bogat.

Vă asigurăm, mult stimate și iubite tovarășe Nicolae Ceaușescu, de totala noastră aderiune față de politica internă și externă a partidului și statului, față de vasta și prestigioasa activitate ce o desfășurați în slujba intereselor supreme ale națiunii, ale păcii și colaborării între popoare și ne exprimăm hotărîrea de a face totul pentru îndeplinirea sarcinilor ce ne revin, pentru ca Ilfovul să-și aducă o contribuție și mai mare la opera de edificare a socialismului și comunismului pe pămîntul patriei, de întărire a suveranității și independenței României socialiste.

Analiza de excepțională profunzime teoretică, de responsabilă angajare revoluționară, comunistă și, totodată, de fertilă și constructivă orientare practică pune, o dată în plus, în evidență justețea liniei politice elaborate de Congresul al XI-lea al P.C.R., faptul că ea răspunde pe deplin intereselor vitale ale poporului nostru, ale construcției socialiste — se spune în telegrama **COMITETULUI JUDEȚEAN SATU MARE AL P.C.R.**

Fiind în unitate indisolubilă, organică cu politica internă, politica externă a partidului și statului nostru, urmărind crearea unui cadru internațional favorabil realizării năzuințelor de pace, de solidaritate și cooperare în spirit nou, democratic, echitabil pe arena internațională ale poporului nostru evidențiază cu nedezmințită constanță, capacitatea dumneavoastră de a da răspuns problemelor complexe ale lumii contemporane, de a contura în mod științific, revoluționar căi și modalități de acțiune ce răspund intereselor și aspirațiilor majore ale popoarelor, ale forțelor progresiste de pretutindeni.

În cugetul și simțirea activiștilor de partid și de stat, ca și ale tuturor oamenilor muncii, români, maghiari și germani din județul nostru, mărețele realizări în construcția economico-socială a patriei, ca și strălucitele manifestări ale politicii externe a partidului și statului nostru sînt legate indestructibil de personalitatea și activitatea dumneavoastră exemplară, de calitățile neegalate de ginditor revoluționar, de conducător politic și comunist de omenie pe care le întruniți, sintetizînd în chip fericit virtuțile poporului nostru, ale comuniștilor români.

Ne angajăm, mult iubite și stimate tovarășe Nicolae Ceaușescu, să realizăm și să depășim sarcinile economico-sociale pe acest an și pe întregul cincinal, astfel încît, prin înflorirea meleagurilor sătmărene, să participăm la progresul și prosperitatea patriei, la afirmarea ei și mai prestigioasă în rîndul statelor lumii.

Caracterizată în întregime de un spirit analitic de înaltă ținută științifică, continînd o mare încărcătură de argumente convingătoare, în sprijinul luptei pentru pacea omenirii, pentru progresul neîntrerupt și prosperitatea tuturor națiunilor, pentru colaborare și înțelegere între popoare, pentru o lume mai dreaptă și mai bună, expunerea dumneavoastră constituie un document de mare prestigiu pe arena internațională, care va contribui la înțelegerea tendințelor actuale în politica mondială și pe această bază va mobiliza opinia publică de pe toate meridianele la intensificarea luptei pentru salvgardarea păcii — se arată în telegrama **COMITETULUI JUDEȚEAN VASLUI AL P.C.R.**

Aprobînd în totalitate conținutul acestei expuneri, care are la bază orientările Congresului al XI-lea și ale Conferinței Naționale ale partidului, oamenii muncii vasluieni, muncitori, țărani cooperatori, intelectuali, tineri și vîrstnici, bărbați și femei, vă adresează un călduros omagiu de recunoștință pentru tot ce faceți ca țara noastră să urce noi trepte de civilizație și progres, să se afirme tot mai puternic în lume ca o țară a păcii și colaborării internaționale.

Ne angajăm, în același timp, să facem totul pentru a asigura aplicarea neabătută a hotărîrilor partidului și statului, a indicațiilor și îndemnurilor dumneavoastră, iubite tovarășe Nicolae Ceaușescu, pline de înțelepciune și clarviziune politică.

Într-o atmosferă înălțătoare, de profundă vibrație patriotică, comuniștii și toți oamenii muncii din **MINISTERUL APROVIZIONĂRII TEHNICO-MATERIALE ȘI CONTROLULUI GOSPODĂRIRII FONDURILOR FIXE**, urmărind strălucita expunere pe care dumneavoastră ați făcut-o la ședința activului central de partid și de stat, vă adresează, odată cu deplina aprobare și întreaga noastră aderiune, cele mai călduroase mulțumiri și profunda lor recunoștință pentru analiza atotcuprinzătoare a fenomenelor, mutațiilor și tendințelor ce au loc pe arena vieții internaționale, în mișcarea comunistă și muncitorească.

Reliefînd un amplu program menit să contribuie la soluționarea marilor probleme economice, politice și sociale ale contemporaneității, de așezare a relațiilor dintre state pe principiile egalității, suveranității, independenței, colaborării și neamestecului în treburile interne, magistrala dumneavoastră expunere constituie un document de excepțională valoare programatică, care dă glas aspirațiilor unui întreg popor, ale națiunii noastre socialiste.

Însușindu-ne întru totul poziția Partidului Comunist Român, gîndirea dumneavoastră profund revoluționară, științific fundamentată în problemele cardinale cu care se confruntă astăzi omenirea, direcțiile clare ale politicii externe a partidului și statului nostru, ne exprimăm sentimentele de înaltă mîndrie comunistă și patriotică pentru contribuția creatoare a partidului nostru, a dumneavoastră personal, iubite tovarășe secretar general, la îmbogățirea tezaurului socialismului științific, la afirmarea plenară a României în lume, la creșterea aportului țării noastre în soluționarea problemelor de care depind pacea și progresul omenirii.

Vă rugăm să primiți, totodată, mult stimate tovarășe secretar general, asigurarea devotamentului nostru cel mai deplin față de politica internă și externă a partidului și statului, angajamentul nostru solemn de a actiona cu cea mai înaltă abnegație, în spirit revoluționar, de dăruire totală pentru îndeplinirea integrală a sarcinilor ce ne revin din documentele Congresului al XI-lea și ale Conferintei Naționale ale partidului.

Activiștii de partid și de stat, comuniștii, toți oamenii muncii din județul Vîlcea, asemenea întregului popor, trăiesc sentimente de vibrantă mîndrie patriotică, profundă satisfacție și deplină aprobare față de tezele și ideile de inestimabilă valoare teoretică și practică cuprinse în magistrala expunere rostită de dumneavoastră, mult stimate tovarășe Nicolae Ceaușescu — se spune în telegrama **COMITETULUI JUDEȚEAN VÎLCEA AL P.C.R.**

Analiza științifică a fenomenelor și tendințelor pe plan mondial pe care ați făcut-o, mult iubite și stimate tovarășe secretar general, poartă puternic pecetea geniului dumneavoastră creator, a spiritului revoluționar, clarviziunii și realismului ce vă caracterizează gîndirea și activitatea.

Cu gîndul și inima alături de dumneavoastră, mult iubite tovarășe secretar general, am urmărit cu viu interes și profundă satisfacție aprecierile, tezele și orientările care definesc în mod strălucit întreaga politică externă a partidului și statului nostru, al cărei inițiator și promotor sînteți dumneavoastră. Expresie elocventă a capacității de analiză științifică, materialist-dialectică a marilor probleme ale contemporaneității, strălucita dumneavoastră expunere constituie o amplă și originală contribuție la clarificarea unor probleme teoretice de cea mai mare însemnătate, la dezvoltarea gîndirii revoluționare, la îmbogățirea tezaurului de experiență colectivă în construcția socialismului și comunismului.

Vă încredințăm, mult iubite și stimate tovarășe Nicolae Ceaușescu, că fiecare activist, fiecare membru al partidului, fiecare om al muncii din județul Vîlcea, înțelegînd participarea la înfăptuirea politicii externe a partidului prin îndeplinirea exemplară a sarcinilor economico-sociale ce îi revin, își va consacra toate energiile, toată puterea de creație prosperității scumpei noastre patrii, care urcă viguros, sub conducerea înțeleaptă și clarvăzătoare a partidului, a secretarului său general, pe cele mai înalte culmi ale celei mai înfloritoare civilizații, civilizația comunistă.

În telegrama **COMITETULUI JUDEȚEAN VRANCEA AL P.C.R.** se spune: Ampla și cuprinzătoarea expunere făcută asupra unor probleme vitale ale situației internaționale confirmă încă o dată, cu o deosebită putere de convingere, consecvența cu care dumneavoastră urmăriți ca întregul nostru popor să fie informat cu cele mai arzătoare probleme ale vieții interne și externe.

Întreaga cuvîntare este străbătută de grija și patosul revoluționar ce vă animă permanent pentru viitorul fericit al poporului român, pentru întronarea unui spirit de dreptate și echitate în lume, pentru asigurarea condițiilor care să dea popoarelor dreptul de a decide singure asupra propriului lor prezent și viitor. Ați demonstrat încă o dată, cu deosebită vigoare, înalta capacitate de care dispuneți, clarviziunea de a oferi soluții practice, științific fundamentate, la cele mai importante probleme cu care se confruntă lumea contemporană, în direcția întăririi unității și forței socialismului, democratizării vieții internaționale, lichidării subdezvoltării și a decalajului dintre țările bogate și cele sărace, înfăptuirii dezarmării generale și, în primul rînd, a celei nucleare, normalizării relațiilor dintre unele detașamente ale mișcării comuniste și muncitorești internaționale, propunînd la toate acestea un mod propriu, original de rezolvare, care ridică și mai mult prestigiul țării și partidului nostru pe arena mondială.

Vă asigurăm, scumpe tovarășe Nicolae Ceaușescu, că organizația județeană de partid Vrancea va desfășura o amplă muncă politică și va face totul ca ideile și tezele de excepțională însemnătate cuprinse în cuvîntarea dumneavoastră să fie plenar însușite de către toti cetățenii județului, să determine o mai largă mobilizare la îndeplinirea tuturor obiectivelor ce ne revin pentru creșterea contribuției noastre la înfăptuirea sarcinilor stabilite de Congresul al XI-lea și Conferinta Națională ale partidului.

În telegrama **BIROULUI CONSILIULUI NAȚIONAL AL ORGANIZAȚIEI PIONIERILOR** se spune: Pionierii României socialiste, împreună cu comandantii-instructori și activiștii Organizației pionierilor, alături de întregul nostru popor, au urmărit cu vie emoție și profundă satisfacție magistrala expunere rostită de dumneavoastră. Sintem deosebit de mîndri că, prin glasul dumneavoastră, stimate tovarășe secretar general al partidului, întreaga lume a putut din nou să cunoască idealurile poporului nostru de libertate, prosperitate, umanism și bună înțelegere cu toate popoarele lumii. Ați făcut și de această dată să se audă puternic gîndurile și năzuințele unui popor cu o istorie multimilenară, care a știut să-și aleagă conducătorii, în rîndul cărora dumneavoastră, cel mai brav și mai drept dintre fiii săi, ocupați locul cel mai de cinste.

Participăm cu tot entuziasmul copilăriei noastre fericite la emotionanta atmosferă ce a cuprins întreaga țară, expresie a înaltei aprecieri pe care toti cetățenii patriei, fără deosebire de nationalitate, o dau politicii interne și externe a României socialiste, contribuției dumneavoastră inestimabile, mult iubite și stimate tovarășe Nicolae Ceausescu, la elaborarea, fundamentarea și înfăptuirea ei. Desi sintem la o vîrstă fragedă, noi, purtătorii cravatei roșii cu tricolor, ne dăm pe deplin seama că prodigioasa dumneavoastră activitate închinată păcii și libertății popoarelor, prosperității și bunei înțelegeri cu toate țările lumii, urmărește asigurarea unei vieti fericite, lipsite de griji, pentru tînăra generație, atît pentru noi, cei din România, cît și pentru toti copiii de pe planeta noastră.

Alături de întregul nostru popor, de voința fermă a întregii noastre națiuni, ne angajăm solemn să urmăm neabătut politica internă și externă a partidului și statului, să acționăm neobosit pentru a transforma în fapte hotărîrile Congresului al XI-lea și ale Conferintei Naționale ale partidului, să învățăm și să muncim pentru a deveni buni muncitori, buni specialiști, cetățeni demni ai scumpei noastre patrii, asa cum ne învătati dumneavoastră.

În telegrama **COLECTIVULUI ACADEMIEI „ȘTEFAN GHEORGHIU"** se arată: Sintem animați de profunde simțăminte de mîndrie patriotică pentru faptul că în conștiința lumii contemporane România socialistă, președintele ei se bucură de o înaltă prețuire și unanim respect, de un tot mai mare prestigiu pentru aportul principial, clarvăzător, ferm la soluționarea problemelor de care depind pacea și progresul omenirii. Document programatic de excepțională valoare teoretică și practică, expunerea dumneavoastră constituie un model de abordare științifică, creatoare a fenomenelor vieții internaționale, o contribuție de preț la tezaurul gîndirii revoluționare mondiale.

Dezvoltînd și adîncind tezele și aprecierile cuprinse în Raportul la Congresul al XI-lea și în Raportul la Conferința Națională ale partidului, expunerea este încă o dovadă elocventă a dezvoltării de către Partidul Comunist Român a teoriei socialismului științific în concordanță cu noile condiții și cerințe obiective ale evoluției societății umane, ale practicii sociale și nivelului cunoașterii universale. Însuflețiți de modul exemplar în care acționați pentru triumful idealurilor socialismului, al cauzei păcii și colaborării între popoare, comuniștii din Academia „Ștefan Gheorghiu" vă roagă să primiți sentimentele lor de profundă prețuire, admirație și recunoștință, împreună cu asigurarea că vor munci fără preget pentru transpunerea în viață a tezelor și aprecierilor cuprinse în acest excepțional document, pentru îndeplinirea exemplară a sarcinilor de mare răspundere pe care ni le-ați încredințat, contribuind astfel la aplicarea în viață a politicii interne și internaționale a partidului nostru, la înfăptuirea mărețului program de făurire a societății socialiste multilateral dezvoltate pe plaiurile strămoșești.

În telegrama Consiliului oamenilor muncii de la **COMBINATUL DE OȚELURI SPECIALE TÎRGOVIȘTE** se spune: Comuniștii din Combinatul de oțeluri speciale Tîrgoviște au luat cunoștință de magistrala expunere prezentată în fața activului central de partid și de stat și își exprimă totala aderiune față de poziția Partidului Comunist Român conținută în acest document de inestimabilă valoare politică. Organizația noastră de partid vă asigură, iubite tovarășe secretar general, că toți comuniștii, toți oamenii muncii din acest important centru siderurgic al țării vor participa cu înaltă răspundere la înfăptuirea neabătută a politicii interne și externe a Partidului Comunist Român.

În prezent, transpunem în viață cu rezultate bune indicațiile dumneavoastră cu privire la transformarea cantitătii într-o nouă calitate, întărirea autoconducerii muncitorești și aplicarea noului mecanism economico-financiar. Noi toti, cei care la focul nestins producem otel aliat și înalt aliat de calitate superioară, ne bucurăm din inimă, scumpe tovarășe Nicolae Ceaușescu, că vă avem în fruntea partidului și patriei noastre pentru înfăptuirea exemplară a sarcinilor ce ne revin, pentru a realiza și depăși planul de productie și investiții la toti indicatorii pe anul 1978 și pe întregul cincinal al afirmării revoluției tehnico-științifice.

În telegrama Comitetului de partid și a Consiliului oamenilor muncii de la **ÎNTREPRINDEREA MECANICĂ PENTRU AGRICULTURĂ ȘI INDUSTRIE DIN TECUCI** se arată: Comuniștii și toți oamenii muncii din întreprinderea noastră au ascultat cu deosebită atenție înflăcărata dumneavoastră cuvîntare rostită în fața activiștilor de partid și de stat, moment de profundă analiză a vieții internaționale, a contribuției României la rezolvarea marilor probleme cu care se confruntă lumea contemporană. Împreună cu întregul partid, comuniștii, oamenii muncii din întreprinderea noastră dau o înaltă apreciere activității rodnice și neobosite pe care dumneavoastră o desfășurați pentru făurirea unei noi ordini economice și politice mondiale. Prin munca noastră, prin modesta noastră contribuție ne alăturăm cu toată ființa efortului dumneavoastră, perseverenței și dăruirii totale față de cauza păcii și bunăstării în întreaga lume, angajîndu-ne să depunem toate eforturile în realizarea sarcinilor economice, triumfului deplin al socialismului și comunismului în România.

DIN TELEGRAMELE ADRESATE TOVARĂȘULUI NICOLAE CEAUȘESCU

- *„Expresie elocventă a capacității de analiză științifică, materialist-dialectică a fenomenelor fundamentale ale lumii de azi, strălucita dumneavoastră expunere constituie o contribuție deosebit de prețioasă la îmbogățirea tezaurului gîndirii revoluționare"*
- *„Prin cuvîntul dumneavoastră, națiunea noastră s-a afirmat încă o dată drept exponentă a unei politici dinamice și realiste, promotoare activă a soluționării marilor probleme ale contemporaneității"*
- *„Ne alăturăm întru totul efortului dumneavoastră, perseverenței și dăruirii totale față de cauza păcii, libertății și progresului popoarelor, angajîndu-ne să depunem toate eforturile în realizarea sarcinilor stabilite de Congresul al XI-lea al partidului"*

CARACTERUL ANGAJAT, SPIRITUL COMBATIV, MILITANT — ATRIBUTE DEFINITORII ALE ACTIVITĂȚII DE CREAȚIE

CINE IGNORĂ PREZENTUL ZADARNIC AȘTEAPTĂ LAURII VIITORULUI

Eugen FRUNZĂ

Nu mă cred și nu mă vreau dascăl într-un domeniu care, prin complexitatea lui, ne impune să fim vesnic ucenici. De aceea, în rîndurile ce urmează voi face simple mărturisiri de credință. Ca scriitor de versuri, mă voi referi îndeosebi la poezie, așa cum o înțeleg și o iubesc în intențiile și manifestările ei fundamentale.

Sînt adeseori invitat, ca și alți colegi de-ai mei, să participi la lucrările unor cenacluri literare. Într-o astfel de ședință, după lectura cîtorva poezii, s-a încins cuvenita dezbatere critică. Cuvîntul unuia dintre cei prezenți, de altminteri bogat în observații pertinente, m-a intrigat printr-o afirmație cu care nu puteam fi de acord. Spunea respectivul tovarăș : „Eu îi cer poeziei să mă liniștească, să mă odihnească, să mă ridice în sfere de vis". Condiția mi s-a părut și exclusivistă, și minimalizatoare. Am intervenit : „Nu vă contrazic întru totul. Asemenea opere au și ele dreptul la existență, ba chiar și la durată. Dar gîndiți-vă la ce arie restrînsă am reduce poezia dacă ne-am ghida după acest concept ! Eu unul cred că poezia trebuie mai degrabă să vă neliniștească, să vă frămînte, să vă cheme la întrebări și răspunsuri, să vă incite la fapte nobile, cutezătoare, «sferelor de vis», la care îi cereți să vă ridice, le-as prefera conuri de lumină prin care să vedem cît mai departe, în viitor". Interlocutorul a tăcut o clipă, apoi mi-a dat dreptate. Vorbisem nu pentru a instrui, ci pentru a mărturisi, așa cum procedez și în rîndurile de față. Mărturiseam un crez, care nu e numai al meu, ci și al tuturor poeților și scriitorilor din România, angajați în realizarea vastelor sarcini revoluționare, sub conducerea partidului comunist. Glasurile fardate, ca și zarva diverselor turnuri Babel de prin diverse străinătăți, cărora nu le convine orînduirea, nici scrisul nostru, se cheltuiesc în zadar. Pentru noi problemele sînt de mult limpezi ca lumina zilei și drumul ce ni l-am ales — ales rămîne. Frazele de aiurea, cu aroganțe și dădăceli, se pierd istovite, ca niște cămile fără căpătîi rătăcite în pustiu. Noi trăim aici pe un sol fertil și nezdruncinat în convingerile noastre.

Și atunci ? Să mai adaug și eu ceva despre rosturile poeziei ? Îmi îngădui o derogare, întorcînd lucrurile pe dos : mă opresc nu la rosturile poeziei, ci la ceea ce, după opinia mea și, sînt sigur, a întregului nostru front literar, nu e rostul ei.

Se știe, de pildă, că poezia e un mod specific de **comunicare** între poet și semenii săi, oamenii. Prin urmare, cred că rostul ei nu poate fi acela de a-și sluji sieși, nici de a se adresa neantului sau eventualilor martieni, deocamdată absolut nereceptivi. Poezia se anulează dacă nu vorbește ființei umane, singura dăruită cu sensibilitatea necesară pentru a-i capta și asimila frumusețea. Nu intră în rosturile poeziei lichidarea, cîteodată subtilă, alteori brutală, a cuvintului **ca punte** care leagă omul de om. Dimpotrivă, a-l îmbogăți, a-l cristaliza, a-l înzestra cu un spor de vitalitate — aceasta e într-adevăr una dintre sublimele ei meniri. Dezagregarea cuvîntului, golirea lui de sens, absurdizarea lui sînt jocuri ce par uneori teribil de curajoase dar, în fond, în covîrșitoarea majoritate a cazurilor, atestă neputința artistică. Poetul autentic înaltă cuvîntul pînă la suprema lui disponibilitate de comunicare, nu-l aruncă în vid.

Alt aspect. Nu cred că oamenii au inventat — ca să zic așa — diferitele arte, literatura, în spetă poezia, pentru a-și închide calea cunoașterii, ci pentru a și-o lărgi cît mai mult. Desigur, nimic nou aici. Aceasta o știm cu toții. Dar și truismul poate fi de folos, amintindu-ne ceea ce știm. Secole și milenii stau mărturie faptului că poezia, literatura în ansamblu, își justifică existența înainte de toate prin contribuția lor, fireste, cu mijloace particulare, la **cunoașterea realității**. Intră oare în rosturile poeziei să aseze între om și realitatea social-istorică perdele de fum, să ne împingă spre periferia vieții, să desfigureze adevărul în loc de a-l transfigura?! Șarlatania sau pur și simplu incapacitatea de a restitui prin imagine sensurile majore ale vieții se plătesc totdeauna cu moartea poeziei, în ciuda tuturor artificiilor menite să dea cadavrului aparente de organism viu. Cuvîntul în sine e sterp dacă nu-i împrumutăm o **atitudine** față de timpul nostru, față de năzuințele cele mai generoase ale contemporaneității. De răspunsul pe care poezia și literatura în general îl dau acestui univers întrebător al omului plantat în epocă depinde nemurirea sau pierzania lor.

Și încă un aspect, de fapt o reluare sintetică și mai tranșantă a celor spuse pînă acum. Nu cred că poezia, literatura — dacă își iau rolul în serios — se pot sustrage răspunderii civice, ca să gîngurească într-o țară a nimănui. Marii creatori și-au demonstrat cu prisosință devotamentul față de un anumit pămînt, față de un anumit popor, față de un anumit ideal politic, filozofic, social. Tocmai de aceea istoria, care nu e nicicînd îngrată, le-a oferit locuri de cinste în forul ei. Poezia care nu e, în primul rînd, prin esență, a neamului tău, a patriei — la noi, a patriei române socialiste — nu văd cum ar putea culege lauda viitorului.

Iată cîte ceva dintr-o mărturisire de credință.

Și iată de ce consider că repetatele îndemnuri ale secretarului general al partidului, tovarășul Nicolae Ceaușescu — cele mai recente la întîlnirea cu membri ai conducerii Uniunii scriitorilor și în cadrul strălucitoarei expuneri la ședința activului central de partid și de stat — pentru o Cîntare și mai amplă, și mai profundă, și mai veridică, și mai frumoasă a României, cu istoria sa plină de iertfe, de pătimiri și de strălucite izbînzi, cu prezentul său eroic, tulburător, emocionant de constructie a unui ev de fericire și măreție, se integrează organic într-o concepție superioară asupra democrației și ne definesc implicit un statut de mare demnitate și răspundere, alături de toți oamenii muncii, stimulînd declanșarea la cotele de sus a talentului și conștiinței noastre de cetățeni și scriitori.

Festivalul național „CÎNTAREA ROMÂNIEI"

Manifestări cu puternic caracter educativ consacrate atitudinii înaintate față de muncă

Brăila

Participăm în Insula Mare a Brăilei la „Cîntarea omului și holdelor bogate". Este o acțiune județeană consacrată sărbătoririi fruntașilor în campania de recoltare a grîului.

Stația radioclubului județean este „în direct" cu difuzoarele amplasate pe malul lacului Blasova, locul unde insularii își serbau fruntașii. Toată ziua de sîmbătă, 29 iulie a.c., au curs pe calea undelor elogii pentru mecanizatorii Insulei Mari a Brăilei. I-au felicitat radioamatori din toată țara, dar și din S.U.A., Italia, U.R.S.S., Cehoslovacia, Japonia... În primul rînd, i-au felicitat tovarășii lor de muncă. Aveau și de ce: Gheorghe Ciocan (ferma Maicanu) a recoltat în această campanie 850 tone de grîu și orz; Gheorghe Măzăreanu (ferma Filipoiu) — 718 tone; Gheorghe Meleacă (ferma Vișan) — 699 tone; Tudor Nacu (ferma Frecăței) — 680 tone; Gheorghe Drăghici (ferma Armeneasa) — 670 tone... În total, aproape 3 000 de oameni i-au omagiat aici pe cei 30 de fruntași ai campaniei agricole de vară din Insula Mare a Brăilei. Pentru că... Știți cîtă pîine consumă într-o viață un locuitor al României? Cam un vagon și jumătate. Un calcul elementar: înseamnă că Gheorghe Ciocan — să luăm acest singur exemplu — a asigurat cu combina lui nu numai pîinea cea de toate zilele, pentru 56 de oameni, ci **pentru toată viața...**

Aproape 100 000 de hectare cu orz și grîu au recoltat oamenii Bărăganului brăilean în această vară. Peste 1 400 de combineri au făcut o adevărată risipă de efort, de neodihnă. În pofida ploilor dese, prin hărnicia și răspunderea dovedite de mecanizatori, pe județ s-au recoltat zilnic 9 000—11 000 de hectare. La I.A.S. Însurăței, recoltatul grîului de pe 1 260 de hectare a durat doar 6 zile bune de lucru; la I.A.S. Urleasca s-a realizat cea mai mare producție de grîu din Terasa Brăilei — 5 100 kilograme la hectar în medie, cu 300 kg mai mult decît prevedea planul. Recordul pe unitate îl deține ferma Tepeș, unde recolta medie de grîu a fost de peste 5 500 kilograme. Duminică, 30 iulie, despre Vasile Drăghici și Vasile Calcan de la această fermă, oameni care au recoltat 40—50 tone de grîu zilnic, s-a vorbit foarte mult.

Sărbătoarea, la care au participat peste 45 000 de locuitori ai satelor — omagiu adus muncii în cadrul Festivalului național „Cîntarea României" — și-a atins scopul, contribuind ca niciodată pînă acum la popularizarea celor mai bune rezultate obținute la cultura grîului, făcînd cunoscute hărnicia și dăruirea în muncă a mecanizatorilor, a tuturor lucrătorilor ogoarelor brăilene. Este adevărat că cine muncește bine și petrece bine, dar scopul acestei serbări cîmpenești la care și-au dat concursul 1 500 de artiști amatori și profesioniști a fost în primul rînd unul formativ, educativ. Un exemplu : au participat 25 de brigăzi artistice de amatori. Deși aflate acolo pentru ca alături de celelalte formații și colective artistice să-i omagieze pe fruntași, totuși nici în această împrejurare nu s-au sfiit să-i ridiculizeze pe cei care uneori trăiesc altfel decît prevăd normele vieții noastre socialiste. („La secția de furaj / Noi s-o spunem cu curaj / Și întîrzie, se lipsește / Și lucrul mai încetește"). Ori despre Ion Orzan și Ion Marian textul brigăzii, „Punctul nostru de vedere", al C.A.P. Movila Miresii, afirma în fața celor 12 000 de oameni din pădurea Camnița că : „Au furat și ei nițel / Lucernă pentru vițel". Reacția a fost cea scontată.

Punctul de vedere al organizatorilor, anume de a pune față în față plusurile și minusurile, înfățișînd, în cifre și date, pe mari panouri rezultatele înregistrate, popularizînd modelul demn de urmat al celor mai buni, în contrast cu cei ce nu se prea împacă cu munca, a fost deosebit de inspirat.

Am putut vedea în această atmosferă de autentică sărbătoare vitalizată de satisfacția muncii împlinite exemplar atît recunoștința statornică de care se bucură acești „cavaleri ai aurului din cîmpie", cît și horele și cîntecele noi ale țării și hărniciei.

Mircea BUNEA
corespondentul „Scînteii"

Ialomița

Orașul-inimă de Bărăgan, Slobozia, a fost gazda primitoare a solilor artei amatoare de pe malurile Ialomiței. Borcei și Dunării, veniți să-și exprime bucuria pentru roadele muncii lor din acest an, în cadrul festivalului „Spicele de aur", aflat la cea de-a unsprezecea ediție.

Pe o imensă scenă, a cărei scenografie simbolizea sărbătoarea încheierii secerișului, a avut loc un spectacol de neuitat pentru cei peste 5 000 de spectatori.

Suitele de dansuri populare, soliștii vocali și instrumeniștii, brigăzile artistice, grupurile vocale, corurile, dansul cu temă și gimnastica artistică au adus un omagiu hărniciei celor care se străduiesc să facă pămîntul țării mai rodnic, mai înfloritor. Cîntecele și dansurile prezentate la sărbătoarea plinii vin din izvorul nesecat și limpede al dragostei de viață și de muncă a țăranilor români, a harnicilor cooperatori de astăzi din „cîmpia soarelui".

Sărbătoarea „Spicelor de aur" a adus, totodată, un omagiu strămoșilor ce au stat cu eroism în calea furtunilor, cu rădăciniie adînc înfipte în glia natală, pe care au iubit-o și au apărat-o, împodobind-o cu frumusețe ce dăinuie peste veacuri. Dansatorii din Vlădeni, cooperatori harnici, cunoscuți prin rezultatele muncii lor, au demonstrat că întotdeauna că vatra străbună a Ialomiței poartă la sînul ei comori inestimabile. Prin doinele și baladele prezentate, artiștii amatori au cinstit succesele obținute de harnicii lucrători ai ogoarelor, pe cei care știu să înfrunte ploile și frigul, arșița și vîntul și care, prin munca lor, au prins pe blazonul județului titlul de „Erou al Muncii Socialiste", ca o înaltă dovadă de prețuire a dăruirii în muncă, sursa bunăstării și fericirii oamenilor. În fruntea artiștilor amatori se află, cum este și firesc, cei care, prin contribuția lor, printr-o activitate exemplară, fac să sporească an de an avuția patriei, au un rol important în dezvoltarea simțului de răspundere al tuturor.

Sărbătoarea plinii a adus în scenă formații artistice cu tradiție, dar și tineri al căror har și talent au fost descoperite în cadrul fazelor de masă ale Festivalului național „Cîntarea României". Conținutul programului prezentat, inspirat din realitățile acestor locuri, din realizările oamenilor muncii de pe ogoare conferă unor astfel de manifestări un real caracter educativ.

Mihai VIȘOIU
corespondentul „Scînteii"

Geo BOGZA:

„ORION"

Geo Bogza se înfățișează cititorului exclusiv ca poet, aducînd, sub semnul constelației lirice, o bună parte din cele mai reprezentative poeme publicate în ultimii cincizeci de ani. Semnificative pentru definirea personalității celui ce-și însoțește semnătura de imaginea distilată a unui plop. A unui arbore, adică, visînd, prin înălțimea lui, să atingă cerul ; simbol, prin frunzele lui, al ultrasensibilității. Cum Walt Whitman, căruia Geo Bogza îi închină, la o sesiune academică, un veritabil encomion, divulga taina inefabilă a „firelor de iarbă". Taină a poeziei însăși. Ultrasensibilitatea bogziană însemnează receptivitate la cei mai diverși stimuli, percepție esențializantă a concretului, dar și entuziastă, izvorîtă din eforturile umane de a păși pragul dezalienării. Poetul e, în consecință, de la caz la caz, elegiac, răzvrătit, melancolic, minios, euforic, vizionar, dezlănțuit, intimist, aforistic, exprimîndu-se prin metafore șocante sau prin versuri de o simplitate rar întîlnită. Suprarealist, în anii debutului, neoclasic în ultima vreme, rămîne, în fond, un romantic pentru care lumea e, ca și pentru Eminescu, un spectacol shakespearean. Îngăduind uneori tirade, alteori meditații soptite. Spectacol, deopotrivă, al perioadelor gîndite în cascade, al modelului ciceronian, cu interogări retorice, cu asociații și disociații surprinzătoare, cu vocabule reluate savant, într-un sistem al scriiturii care ni-l aduce în amintire, ca termen de comparație, pe Pablo Neruda cu al său **Cîntec general**. Unul dintre cele mai inspirate poeme ale lui Geo Bogza, scris în 1930, e intitulat **Cîntec de revoltă, de dragoste și moarte**. Trihotomie a unor stări sufletești fundamentale, convergente, definitorii, ca și **Orion**, pentru întreaga literatură a lui Geo Bogza. Pentru obsesiile sale. Pentru seducția realului, chemarea idealului, nevoia eliberării de servituți. **Poem petrolifer** (1934),

CRONICA LITERARĂ

radiografie a unei realități social-economice bîntuite atunci de spectrul răului, circumscrie aventura geologică și morală, înfricoșătoare, primejdioasă, minunată, înrobitoare, zămislitoare de bogății și de nefericiri, sisifică și tantalică a muncitorului petrolist. **Ioana Maria** (1937) orchestrează, în ritmuri de litanie, o declarație de dragoste pentru „cea mai frumoasă floare din lume". Ciclul **Noaptea tragică** (1933—1965) e stăpînit de memoria cosmarului, a ideii de război, cum **Eu și palmierul** (1945—1970) poate avea ca epigraf formula „copacului simfonic". Formulă revelatorie, sub multiple aspecte, pentru literatura lui Geo Bogza. Și pentru poemele sale în proză, numite reportaje, și pentru acelea unduite în versuri. Și, mai ales, pentru cele ce figurează în ciclul **Statul în lună** (1960—1977), unde laitmotivele îngemănate ale simfoniei sînt patriotismul și genul său propriu, umanismul. După patronajul acelei corăbii „legănate în Eternitate" care se numește „Marele Orion". Simbol al purității. Al ciclului memorial. Al necesității. Al așteptării. Al luminii în contextul întunericului. „Rege al constelațiilor din Septentrion". Steaua indică, în aritmetica poeziei lui Geo Bogza, altitudinea viziunii lirice. Faptul, identificabil, de altminteri, și în proză, al orizontului cosmic din care (și prin care) interpretează fenomenul și starea sufletească transcrisă grafic. Cosmic echivalînd și cu valorile chtonice, strict telurice, și cu acelea astrale, dimensionat ideale. Și cu principiul uritului și cu al frumosului. Arghezian vorbind, are conștiința „florilor de mucigai", a „frunzelor" și, metonimic, a omului care se parcurge în timp. „Orion" străjuiește spații și evenimente. Istorie și metaistorie. Amintire și vis. Prezent și viitor. Interval social și afectiv, teleghidat, în replică, nu de Hyperion, ci de Poetul care se adresează mulțimii, mărturisindu-se, cînd ca pledant, cînd ca „advocatus diaboli", ținta lui supremă fiind sugerarea adevărurilor cardinale. Mijloacele sînt, evident, ale elocinței. Ale unei elocințe atît de pregnante încît îl face inconfundabil. Atît de inconfundabil încît istoricii literari ar trebui să-l situeze printre marii poeți ai ultimelor decenii. Voce angajată, al cărei timbru dă solemnitate de recital poeziei. Unei poezii civice, politice, etice, anteic legată de realitățile naționale.

Aurel MARTIN

Imagini din Miercurea Nirajului — numele viitorului oraș

Foto : Rodica Șerban

MIERCUREA NIRAJULUI numele unui viitor oraș despre care vom mai auzi

Cine intră în casă la Ianos-baci nu iese cu una, cu două. Graba celor care-i calcă pragul o consideră ca pe un afront.

— Oamenii de pe la noi, fie români, fie maghiari, au inima deschisă. Nu-și ascund unii altora nici bucuriile, nici necazurile. Se ajută la nevoie, ca între frați — ne spune Ianos-baci, pe numele lui întreg Novak Ianos, pensionar. Niciodată la noi nu s-a făcut deosebirea că unul este maghiar și celălalt român. Eu, de pildă, sînt de cîțiva ani pensionar. Stau mai mult pe acasă, pe lîngă nepoțel. Cînd vecinul meu, Nicolae Anghel, pleacă în concediu, îmi lasă mie în grijă casa, păsările. De altfel, nimeni de pe strada noastră nu-și încuie poarta.

Trecem drumul la Nicolae Anghel, director adjunct la liceul din comună. Aceeași ambiantă ospitalieră.

— Între oameni care locuiesc ani gard în gard se stabilesc, în mod firesc, relații strînse, ca de rudenie — ne spune el. Strada noastră s-ar putea numi, pe drept cuvînt, Strada înțelegerii, a armoniei. Sîntem nu numai vecini, dar și prieteni. La fel și copiii noștri. Pe strada noastră sînt mulți copii, și români, și maghiari. Se joacă între ei și învață de mici să se ajute. Cum o fac părinții și dascălii lor de la care învață cum să se poarte. Este un fapt știut, probat și de realitățile din comuna noastră, de totdeauna, că între oameni care muncesc împreună nu se nasc discuții. Munca unește. Eu sînt de prin alte părți, dar m-am stabilit aici, în Miercurea Nirajului din județul Mureș, comună cu o populație predominant maghiară. Trăiesc într-un climat de înțelegere și de frăție între locuitori, fără deosebire de naționalitate, cu oameni harnici, care pun umărul împreună pentru binele obștii.

Vorbele interlocutorilor noștri au un puternic suport material — dezvoltarea pe toate planurile a comunei. Pe lîngă cele trei cooperative agricole, profilate mai mult pe creșterea vacilor, în comună există unități ale industriei și ale cooperației meșteșugărești în care muncesc 2 500 de oameni : o secție a ILEFOR Tg. Mureș, care valorifică deșeurile de lemn, și o fabrică de mobilă; la S.M.A. se produc piese de schimb pentru mașini agricole și se repară tractoare din tot județul. Cooperativa meșteșugărească „Nirajul", care desfășoară nu mai puțin de 27 de activități — în unități de producție și de servicii pentru populație — oferă posibilitatea meșterilor de diferite specialități să arate ce știu. Iar dacă unitățile economice și-au sporit eficiența, au devenit mai puternice, aceasta se reflectă și în înfățișarea comunei. Funcționează aici 9 școli generale, în care învață peste 1 250 de copii, 6 grădinițe cu 240 de locuri, un liceu cu terenuri și o sală dotate cu tot ce e necesar pentru practicarea diferitelor sporturi. Se învață în limba maternă — română și maghiară. Cadrele didactice — 94 la număr — asigură o bună instruire a copiilor. Timar Francisc, directorul liceului, ne informează că din promoția de absolvenți a anului trecut, 16 au intrat în diferite facultăți, iar toți ceilalți s-au încadrat în muncă. „La noi, copiii au cultul muncii. În vacanțe, majoritatea se angajează ca muncitori sezonieri, realizînd astfel sumele necesare pentru diferite excursii sau echipament sportiv. Aș vrea să precizez că nu lipsa celor necesare îi îndeamnă la muncă: școlarii sînt bine hrăniți și îngrijiți în familie, bine îmbrăcați. Dar văzîndu-i pe părinții lor cum muncesc, nu pot sta nici ei deoparte. Atît acasă, cît și în atelierele școlilor, ei au căpătat îndemînarea folosirii diferitelor unelte".

Există la Miercurea Nirajului un spital cu 40 de paturi și două dispensare medicale, cămine culturale. Cea mai mare parte din case sînt noi, au început să apară altele și mai noi, cu etaj. Numai în ultima vreme, primăria a eliberat 7 autorizații de construcție pentru case cu etaj. Pentru specialiști, consiliul popular a construit două blocuri de locuințe. Străzile asfaltate, trotuarele bine întreținute și curate, scuarul verde din centrul civic te fac să uiți că localitatea în care te afli este comună. De altminteri, Miercurea Nirajului se află la un pas de a deveni oraș.

Despre standardul de viață al locuitorilor viitorului oraș spun multe și schimbările produse în structura mărfurilor ce se vînd prin magazine, cu nimic diferite de cele din orașe. Vînzătorul Biro Arpad, de la magazinul cu articole electrotehnice, ne spune că a crescut cererea la televizoare și aparate de radio, frigidere, boilere, mașini de spălat, iar, în ultimul timp, oalele de fiert sub presiune și ustensilele moderne de bucătărie se vînd în cantități sporite.

Planurile de viitor sînt și ele concepute la proporțiile și prin prisma cerințelor unei populații urbane. Am vizitat, împreună cu primarul Magyari Alexandru, șantierele noilor obiective. Se află într-un stadiu avansat un edificiu căruia primarul îi zice „palatul culturii" și care, chiar dacă nu va avea proporțiile unui palat, va oferi condiții excelente activității culturale : sală de spectacole, sală de expoziții, bibliotecă etc. Rețeaua comercială se va îmbogăți cu un complex comercial modern. Se vor construi noi apartamente pentru specialiști, se va dezvolta fabrica de făină din lemn, sînt gata devizele pentru un complex de creștere și îngrășare a porcilor.

— Multe din realizările cu care ne mîndrim nu ar fi fost posibile fără munca înfrățită, fără hărnicia și priceperea cetățenilor — ne spune primarul. Împreună cu deputații — în consiliul popular sînt 19 deputați, 14 maghiari și 5 români. Cetățenii comunei, fără deosebire de naționalitate, au contribuit cu bani și muncă voluntară la înfăptuirea multor obiective care au schimbat înfățișarea comunei, conferindu-i atributele necesare trecerii în rîndul localităților urbane. Schița de sistematizare prevede și alte obiective pe care, sînt sigur, le vom realiza tot împreună cu cetățenii, ca și pînă acum.

Rodica ȘERBAN
Gh. GIURGIU

FAPTUL DIVERS

O fată salvată

— Nu te lăsa ! Așa ! Capul sus ! Curaj !

Din păcate, nici unul din cei care o îmbărbătau astfel pe fata aflată în pericol de a se ineca în apele Someșului nu știa să înoate. În același timp, cei de pe mal strigau după ajutor, în nădejdea c-o să-i audă cineva. Deodată, din umbra nopții a țîșnit un tînăr care s-a aruncat, fără șovăială, în valurile repezi, de unde a smuls-o pe fată și a scos-o la mal. Nu mai mișca. Același tînăr, cu pricepere și prezență de spirit, i-a făcut respirație artificială. Sosită grabnic la fața locului, mașina Salvării a dus-o pe fată la spital. Aflăm că fata este acum în afara oricărui pericol, iar salvatorul ei se numește Gheorghe Horea, în vîrstă de 19 ani, lăcătuș la întreprinderea „Unio" din Satu Mare.

Paște murgule... spații verzi!

Un fapt semnalat și de colegii noștri de la ziarul județean „Viața nouă" din Galați : în fiecare zi, în cartierul Țiglina I — și uneori chiar pe faleza Dunării — pot fi întîlniți cîțiva cai. Ei umblă slobozi prin spațiile verzi, confundînd peluzele cu iarbă și flori, de ți-i mai mare dragul, cu ... pășunea unui sat fără paznici. Această situație surprinde și indignează pe gălățenii care au pus și pun umărul la înfrumusețarea orașului lor. Pe bună dreptate, ei se întreabă : cine-i potcovește (evident, nu pe cai, ci pe proprietarii lor) cu o amendă ? Idee la care subscriem.

Misterele unui subsol

Ce se poate afla într-un subsol ? Greu de spus, dar iată ce am întîlnit noi în subsolurile pieței halelor din Brăila : pardoseli peste care n-au mai trecut de multă vreme mătura și apa, pereți scorojiți, depozite de pește și brînzeturi închise de Sanepid pentru lipsă de igienă. Și încă ceva : sub privirile obișnuitoare ale șefului de raion Gigel (pe numele lui întreg Gigel Ceca) se vindea carne unor indivizi al căror rost acolo nu ni l-a putut explica nimeni. Drept pentru care întrebăm pe tovarășul Ion Tarachiu, directorul întreprinderii comerciale de stat „Alimentara" Brăila : Cine curăță subsolurile halelor ? De ce este permisă vînzarea cărnii în întunericul de la subsol și nu în măcelăriile de la lumina zilei ? Și de ce dînsul, ca director, calcă atît de rar pe acolo ?

Cine schimbă macazul ?

Ceferiștii din Trușești (Botoșani) au expediat, în ziua de 30 iunie, spre Constanța, un număr de 4 vagoane cu grîu. „Or ajunge ele goale în cîteva zile înapoi — și-au zis ei — că tare mai avem nevoie de vagoane în acest sezon". Și au ajuns, într-adevăr, aceleași vagoane pe care le-au expediat. Adică cele cu numerele de înmatriculare 31-53-69815867/, 31-53-69523008/, 31-53-69649803 și 15-05-9213575. Dar nu după cîteva zile — cum gîndiseră ei — ci exact după o lună. Și nu goale, ci tot pline, și tot cu grîul pe care ei înșiși îl expediaseră. Surprinși, s-au întrebat : „Cine or fi acarii care au încurcat macazurile și acum sînt buni de plată ?".

De necrezut!

Un anume Pavel Ilie Tărău s-a prezentat la un șantier al Trustului de construcții din Cluj-Napoca să se angajeze ca zidar. „Dacă aveți nevoie de forță de muncă — a spus el — pot să vă aduc toată echipa mea de zidari din Oradea. Că doar mi-s șef de echipă și ce zic eu e sfînt". A pus însă o condiție : să i se dea imediat locuință corespunzătoare în Cluj-Napoca. Și, ce să vezi ? I s-a dat imediat locuință, plus legitimația de rigoare, plus un ordin de serviciu, plus un... microbuz pentru a-și aduce echipa de meșteri. Dar microbuzul s-a întors de la Oradea nu cu meșteri, ci cu lucrurile „prietenei" sale, pe care a instalat-o frumușel în locuința primită. Ba, unde mai pui că i-a venit în minte și ideea că ar trebui să primească de la șantier și ceva bani, chipurile pentru zilele cînd a fost în deplasare la Oradea, potrivit ordinului de serviciu. Aflîndu-se însă de cacialmaua pe care o pusese la cale, „deplasarea" n-a mai fost plătită, drept care escrocul a dispărut cît ai zice pește. Se pare că s-a aciuat pe un șantier din Hunedoara. Nu care cumva să mai înșele și pe-acolo pe cineva.

Rubrică realizată de
Petre POPA
cu sprijinul corespondenților „Scînteii"

cinema

● **Înarmat și foarte periculos** (film panoramic) : PATRIA — 9,30; 12,15; 15; 17,30; 20.
● **Corsarul din insulă** : BUCUREȘTI — 9; 11,15; 13,30; 16; 18,15; 20,30, FAVORIT — 9; 11,15; 13,30; 13,45; 18; 20,15, SCALA — 9; 11,15; 13,30; 16; 18,30; 21, GRĂDINA CAPITOL — 19,45, GRĂDINA DINAMO — 20.
● **Hipopotamul Hugo** : CAPITOL — 9,15; 11,30; 14,45; 16; 18,15; 20,30.
● **Obeliscul** : TIMPURI NOI — 9,30; 11,30; 13,30; 16; 18; 20.
● **New York, New York** : CENTRAL — 9,15; 12,30; 16; 19,30.
● **Jack și vrejul de fasole** — 9,15; 11; 12,45; 14,15, 16, **Zidul** — 18; 20 : DOINA.
● **Nimeni nu aleargă mereu** : EFORIE — 9; 11,15; 13,30; 16; 18,15; 20,30, VOLGA — 9; 11,15; 13,30; 16; 18,15; 20,15, GRĂDINA FESTIVAL — 20.
● **Întoarcerea** : FESTIVAL — 9; 11,15; 13,30; 16; 18,15; 20,30, LUCEAFĂRUL — 9,30; 11,30; 13,45; 16; 18,15; 20,30.
● **Iarba verde de acasă** : BUCEGI — 9; 11; 13; 15; 17,15; 19,30.
● **Melodii, melodii** : EXCELSIOR — 9; 11,15; 13,30; 15,45; 18; 20,15, MELODIA — 9; 11,15; 13,30; 15,45; 18; 20,15, MODERN — 9; 11,15; 13,30; 16; 18,15; 20,30, la grădină — 20.
● **Revoltă în Cosmos** : MIORIȚA — 9; 11; 13,15; 15,30; 17,45; 20.
● **Brigada specială** : ARTA — 9; 11,15; 13,30; 15,45; 18; 20, la grădină — 20,15, PARC-HOTEL — 20, FLAMURA — 11,15; 13,30; 15,45; 18; 20,15.
● **Taina micilor revoluționari** : FLAMURA — 9.
● **Mark polițistul la Genova** : AURORA — 9; 11,15; 13,30; 15,45; 18; 20,15, la grădină — 20, FEROVIAR — 9; 11,15; 13,30; 16; 18,15; 20,30, GLORIA — 9; 11,15; 13,30; 15,45; 18; 20,15.
● **Fantomele se grăbesc** — 10, **Hanul melodiilor** — 12; 14,15, **În drum spre Maroc** — 16,30; 18,45, **Orchestra ambulantă** — 20,45 : CINEMATECA
● **De partea cealaltă a ogînzii** : CINEMA STUDIO — 10; 12; 14; 16; 18; 20.
● **Rătăcire** : VICTORIA — 9; 11,15; 13,30; 15,45; 18; 20,15.
● **O fată aproape cuminte** : TOMIS — 9; 11; 13,15; 15,30; 17,45; 20, la grădină — 20,30.
● **Acțiunea „Autobuzul"** : VICTORUL — 15,30; 17,45; 20.
● **Cîntă pentru mine** : BUZEȘTI — 9; 11,15; 13,30; 15,45; 18; 20,15, la grădină — 19,45.
● **Albul Bim — ureche neagră** : COTROCENI — 9; 12,30; 16; 19,30
● **Cele 12 munci ale lui Asterix** : GRIVIȚA — 9; 11,15; 13,30; 15,45; 18; 20,15.
● **Mereu împreună** : COSMOS — 16, 18; 20
● **Transamerica Express** : DACIA — 9; 11,30; 14,15; 16,45; 19,30.
● **Doctorul Poenaru** : DRUMUL SĂRII — 16; 18; 20.
● **Tentacule** : FERENTARI — 15,30; 18; 20.
● **Călușul roșb — 9, Sonată pe malul lacului** — 11,15; 13,30; 16; 18; 20 : FLACĂRA.
● **Aventurile lui Robin Hood** : FLOREASCA — 15,30; 18; 20.
● **Pintea** : LIRA — 15,30; 18.
● **Un pod prea îndepărtat** : MUNCA — 9; 12,15; 15,45; 19.
● **Aurel Vlaicu** : PACEA — 16; 18; 20.
● **Ultima cină** : POPULAR — 16; 18.
● **Cum se hrănește un măgar** : PROGRESUL — 16; 18; 20.
● **Soarele alb al pustiului** : GIULEȘTI — 9; 11; 13,15; 15,30; 17,45; 20.
● **Podul** : GRĂDINA BUCEGI — 20.
● **Un milion pentru Jake** : GRĂDINA FLACĂRA — 20.
● **Melodiile Broadwayului** : GRĂDINA LIRA — 20,15.
● **Piații din metrou** : GRĂDINA LUCEAFĂRUL — 20.
● **Jucăria** : GRĂDINA TITAN — 20,15.

teatre

● C.C.E.S. (la Opera Română) : **Spectacol extraordinar în cadrul turneului prietenesc al Ansamblului copiilor din Nankin (China)** — 19,30.
● Teatrul Mic (la Teatrul de vară Herăstrău) : **Profesiunea doamnei Warren** — 20.
● Teatrul Giulești (în Parcul din Drumul Taberei) : Spectacol de sunet și lumină pe versuri de Mihai Eminescu **„Sara pe deal"** — 20,30.
● **Teatrul evreiesc de stat** : **Muniș** — 19,30.
● Teatrul satiric-muzical „C. Tănase" (grădina Boema) : **Nevestele vesele din Boema** — 20.
● Ansamblul artistic „Rapsodia română" : **Bun venit la Rapsodia** — 18,30.

Adunări festive cu prilejul „Zilei minerului"

„NE ANGAJĂM SĂ NU PRECUPEȚIM NICI UN EFORT PENTRU A DA PATRIEI MAI MULT CĂRBUNE"

Telegrame adresate C. C. al P. C. R., tovarășului Nicolae Ceaușescu

Cu prilejul „Zilei minerului" au avut loc adunări festive desfășurate în centrele miniere ale țării, în cadrul cărora participanții au adoptat, într-o atmosferă de puternic entuziasm, telegrame adresate **Comitetului Central al partidului, tovarășului Nicolae Ceaușescu.**

În telegrame se exprimă profunda gratitudine pentru bunele condiții de muncă și viață asigurate minerilor, angajamentul lor să nu precupețească eforturile pentru a îndeplini în cele mai bune condiții sarcinile de onoare puse în fața lor de partid, de a îndeplini și depăși planul de producție la toți indicatorii.

În același timp, într-o unanimitate de gîndire și acțiune, ei și-au exprimat aprobarea deplină față de ideile cuprinse în magistrala expunere prezentată de tovarășul Nicolae Ceaușescu la ședința activului central de partid și de stat, pe care o apreciază ca pe o eminentă sinteză a fenomenelor și tendințelor actuale ale vieții politice internaționale.

În telegrama minerilor din **Lupeni** se spune: Însuflețiți de importanța cuvintării rostite în fața activului de partid și de stat, participanții la adunarea festivă prilejuită de sărbătorirea „Zilei minerului" din orașul Lupeni, în numele celor peste 30 000 locuitori ai acestui oraș minier, ne angajăm plenar să nu precupețim nici un efort și, urmînd exemplul minunat pe care ni-l dați, să muncim mai mult și mai bine pentru îndeplinirea exemplară a sarcinilor mobilizatoare ce ne revin din hotărîrile Congresului al XI-lea și ale Conferinței Naționale ale partidului, pentru a da mai mult cărbune patriei, în vederea creșterii contribuției noastre, a minerilor, la făurirea societății socialiste multilateral dezvoltate.

Noi, cei aproape 9 000 de oameni ai muncii care scoatem la lumină inestimabilele bogății ale subsolului județului, se spune în telegrama minerilor din **Suceava**, ne îndreptăm gîndurile cele mai alese și sentimentele cele mai curate, ca într-un puternic șuvoi de recunoștință și venerație, către dumneavoastră, mult iubite și stimate tovarășe Nicolae Ceaușescu, conducătorul înțelept al partidului și al țării, omul politic de valoare epocală, care prin gîndire și faptă conduceți cu excepțională clarviziune și cutezantă revoluționară destinele minunatului nostru popor, în nestăvilita sa ascensiune spre cele mai înalte culmi ale progresului și civilizației, spre comunism.

Acum, în acest moment de bilanț, vă raportăm, că noi, minerii suceveni, permanent stimulați de exemplul însuflețitor al comuniștilor, am avut ca adevărat far călăuzitor prețioasele dumneavoastră indicații și îndemnurile ce ni le-ați adresat cu ocazia vizitei de lucru din septembrie anul trecut, reușind ca, în primul semestru al acestui an, să realizăm producția industrială în procent de 103 la sută, producția netă cu 102,43 la sută, productivitatea muncii cu 101 la sută, în condițiile reducerii cheltuielilor totale de producție cu peste 420 mii lei, iar a celor materiale cu 1,4 milioane lei.

În telegrama colectivelor de muncă din unitățile Centralei minereurilor **Deva** se spune: Ne exprimăm întregul devotament și aderiunea deplină la politica internă și externă a partidului și statului nostru, hotărîrea neclintită de a urma exemplul dumneavoastră, tovarășe Nicolae Ceaușescu, conducător iubit, miner de onoare al Văii Jiului, de a munci fără preget pentru traducerea în viață a istoricelor hotărîri ale Congresului al XI-lea și ale Conferinței Naționale ale partidului, de ridicare a României pe noi culmi de progres și civilizație.

Cei ce trăiesc și muncesc pe aceste innoitoare plaiuri — se spune în telegrama minerilor din bazinul **Motrului** — pe care se îmbină fericit istoria glorioasă cu prezentul strălucit și cu viitorul luminos, știu că datorează conducerii partidului, dumneavoastră, scumpe tovarășe Nicolae Ceaușescu, existența lor ca mineri, climatul de efervescență și emulație creatoare în care fiecare ne putem afirma ca adevărați oameni ai timpului socialist, ca beneficiari ai politicii clarvăzătoare, profund științifice a partidului și statului. Păstrăm nesterse în inimile și conștiința noastră îndemnurile și sarcinile formulate cu prilejul vizitei din anul trecut în orașul nostru.

Astfel de telegrame au mai fost adresate de minerii din orașul **Vulcan**, Consiliul oamenilor muncii de la mina **Tebea**, județul Hunedoara, de minerii din **Uricani**, de cei din județul **Alba**, de colectivul oamenilor muncii de la Întreprinderea minieră **Aninoasa**, de comitetul de partid și consiliul oamenilor muncii de la exploatarea minieră **Certej Săcărîmb**, județul Hunedoara, de minerii din **Baraolt-Căpeni**.

Manifestări consacrate „Zilei marinei"

Integrați în climatul avîntului creator cu care poporul nostru întîmpină cea de-a XXXIV-a aniversare a eliberării patriei de sub dominația fascistă, marinarii militari au cinstit Ziua marinei Republicii Socialiste România prin noi realizări în ridicarea capacității de luptă a navelor și unităților, în perfecționarea procesului de instruire și educare, în întărirea ordinii și disciplinei. Cu succese de seamă în îndeplinirea sarcinilor trasate de partid în domeniul dezvoltării și modernizării transporturilor noastre maritime și fluviale s-au prezentat la Ziua marinei marinarii din flota comercială și de pescuit, proiectanții și constructorii de nave, lucrătorii din porturi și de pe șantierele navale.

Această sărbătoare a prilejuit, totodată, organizarea și desfășurarea unor interesante manifestări politico-educative și cultural-artistice. Astfel, în Comandamentul marinei militare, în marile unități de marină, în unitățile de nave, la casele armatei din garnizoanele unde există asemenea unități, precum și în fața personalului marinei civile, în întreprinderi și instituții din principalele porturi, a fost prezentată expunerea: „Marina Republicii Socialiste România — continuatoare a unor bogate tradiții marinărești. Succesele marinarilor patriei în munca și lupta pentru realizarea unei calități noi, superioare, în toate domeniile activității lor". Conferința a fost urmată de spectacole, susținute de formații artistice marinărești participante la cea de-a doua ediție a Festivalului național „Cîntarea României". Totodată, în instituțiile de învățămînt ale marinei militare au fost organizate simpozioane pe tema: „Momente importante din istoria marinei militare române, din dezvoltarea acesteia în anii revoluției și construcției socialiste".

Duminică, 6 august, în unitățile de marină și pe navele militare s-au desfășurat ceremonialuri marinărești și activități politico-educative adecvate evenimentului: ridicarea pavilionului și a marelui pavoaz, citirea Ordinului de zi al ministrului apărării naționale dat cu prilejul Zilei marinei, programe artistice, întreceri sportive și jocuri marinărești.

Totodată, la Casa armatei din Mangalia a avut loc un interesant matineu literar, intitulat „Marea și oamenii ei", susținut cu concursul membrilor cenaclului „Jean Bart", iar pe lacul din localitate s-a desfășurat un carnaval de bărci cu rame și vele, urmat de o regată de iahting. Pe faleza Mangaliei, marinarii militari au susținut concerte de fanfară.

La manifestări au asistat marinari militari și civili, familii ale acestora, numeroși oameni ai muncii aflați la odihnă pe litoral.

Excelenței Sale
Domnului JULIO CESAR TURBAY AYALA
Președintele Republicii Columbia

Cu prilejul preluării funcției de președinte al Republicii Columbia, am deosebita plăcere să vă transmit calde felicitări, împreună cu cele mai bune urări pentru succesul misiunii dumneavoastră de înaltă răspundere în fruntea statului columbian, pentru progresul și prosperitatea poporului columbian prieten.

Evidențiind cu satisfacție relațiile de prietenie și colaborare rodnică dintre România și Columbia, doresc să-mi exprim convingerea că aceste relații vor continua să se dezvolte și să se diversifice pe multiple planuri, în interesul celor două țări și popoare, al cauzei păcii, securității și cooperării internaționale.

NICOLAE CEAUȘESCU
Președintele
Republicii Socialiste România

Excelenței Sale General-locotenent
FREDERICK WILLIAM KWASI AKUFFO
Președintele Consiliului Militar Suprem al Republicii Ghana

Cu ocazia numirii dumneavoastră în funcția de președinte al Consiliului Militar Suprem al Republicii Ghana, vă adresez cordiale felicitări, împreună cu cele mai bune urări de sănătate și fericire.

Îmi exprim convingerea că raporturile de prietenie și cooperare dintre România și Ghana se vor dezvolta și mai mult în viitor, în interesul ambelor popoare, al cauzei păcii, colaborării și înțelegerii internaționale.

NICOLAE CEAUȘESCU
Președintele
Republicii Socialiste România

Excelenței Sale
Locotenent-colonel ALI ABDALLAH SALEH
Președintele Republicii Arabe Yemen

Cu prilejul alegerii dumneavoastră în funcția de președinte al Republicii Arabe Yemen, vă transmit felicitări și cele mai bune urări de sănătate și fericire personală, de pace, progres și prosperitate poporului țării dumneavoastră.

Îmi exprim încrederea că bunele relații existente între țările noastre vor continua să se dezvolte spre binele celor două popoare, în interesul păcii, înțelegerii și colaborării internaționale.

NICOLAE CEAUȘESCU
Președintele
Republicii Socialiste România

SOSIREA COMISARULUI DE STAT AL AFACERILOR EXTERNE ȘI COOPERĂRII INTERNAȚIONALE AL REPUBLICII ZAIR

La invitația ministrului afacerilor externe al Republicii Socialiste România, Ștefan Andrei, luni a sosit la București Umba di Lutete, comisarul de stat al afacerilor externe și cooperării internaționale al Republicii Zair, care efectuează o vizită oficială în România. El va participa la lucrările celei de-a treia sesiuni a Comisiei mixte guvernamentale româno—zaireze de cooperare economică și tehnică.

Pe aeroportul Otopeni, oaspetele zairez a fost întîmpinat de Ion M. Nicolae, prim-adjunct al ministrului comerțului exterior și cooperării economice internaționale, Cornel Pacoste, adjunct al ministrului afacerilor externe, de alte persoane oficiale.

Au fost de față Nyoka Busu Noengo, ambasadorul Republicii Zair la București, și Octavian Luțaș, ambasadorul României la Kinshasa. Au fost prezenți, de asemenea, șefi de misiuni diplomatice ai unor țări africane acreditați în țara noastră.

Plecarea ministrului afacerilor externe al Republicii Sri Lanka

Luni după-amiază a părăsit Capitala ministrul afacerilor externe al Republicii Sri Lanka, Abdul Cader Sahul Hameed, care, la invitația ministrului afacerilor externe al Republicii Socialiste România, Ștefan Andrei, a făcut o vizită oficială în țara noastră.

La plecare, pe aeroportul Otopeni, oaspetele a fost salutat de Cornel Pacoste, adjunct al ministrului afacerilor externe, de alte persoane oficiale.

Cronica zilei

Prin decret prezidențial, tovarășul Nicolae Ștefan a fost numit în funcția de ambasador extraordinar și plenipotențiar al Republicii Socialiste România în Iran, în locul tovarășului Alexandru Boabă, care a fost rechemat în centrala M.A.E.

★

Sub egida Consiliului Culturii și Educației Socialiste, luni la amiază s-a deschis în Capitală expoziția de grafică din Republica Socialistă Cehoslovacă. Lucrările prezentate în sala de expoziții de la Teatrul Național sînt semnate de creatori reprezentativi, ele reflectînd, în forme artistice variate, realizări ale poporului cehoslovac în opera de edificare a societății socialiste. Această selecție de artă grafică va fi expusă și în alte orașe ale țării noastre.

La vernisaj au rostit alocuțiuni Tamara Dobrin, vicepreședinte al Consiliului Culturii și Educației Socialiste, și Lumir Hanak, ambasadorul R. S. Cehoslovace la București, care au subliniat importanța acestei manifestări plastice ce se înscrie în contextul relațiilor de colaborare culturală româno-cehoslovacă.

Au asistat reprezentanți ai Ministerului Afacerilor Externe, artiști plastici, alți oameni de artă și cultură, un numeros public. Erau de față membri ai corpului diplomatic.

(Agerpres)

SĂRBĂTOAREA NAȚIONALĂ A JAMAICĂI

Excelenței Sale
Domnului FLORIZEL AUGUSTUS GLASSPOLE
Guvernatorul general al Jamaicăi

La aniversarea Zilei naționale vă adresez cordiale felicitări și cele mai bune urări de sănătate și fericire personală, de bunăstare și progres poporului jamaican prieten.

Îmi exprim convingerea că relațiile de prietenie și colaborare dintre țările noastre se vor dezvolta în folosul celor două popoare, al cauzei păcii și înțelegerii internaționale.

NICOLAE CEAUȘESCU
Președintele
Republicii Socialiste România

Excelenței Sale Domnului MICHAEL MANLEY
Primul ministru al Jamaicăi

Cu ocazia Zilei naționale a Jamaicăi, vă adresez sincere felicitări și urări de sănătate și fericire personală, de pace și bunăstare poporului jamaican prieten.

MANEA MĂNESCU
Prim-ministru al Guvernului
Republicii Socialiste România

A treia ca mărime dintre insulele Antilelor Mari, Jamaica, această țară, descoperită în 1494 în cursul celei de-a doua călătorii a lui Columb spre „Lumea Nouă", își sărbătorește a 16-a aniversare a independenței.

Tendințele înnoitoare pe care le-a cunoscut Jamaica în anii de după dobîndirea neatîrnării s-au reflectat în programele de dezvoltare economică a țării. Pe această linie s-au înscris naționalizarea băncilor străine și particulare, a unor ramuri industriale, precum și răscumpărarea unor întinse suprafețe agricole, ceea ce a permis improprietărirea, în cadrul reformei agrare, a zeci de mii de țărani. În condițiile în care 10 la sută din rezervele mondiale de bauxită sînt adăpostite de subsolul jamaican, e firesc ca această valoroasă materie primă să-și sporească ponderea în peisajul economic, dominat în mod tradițional de culturile de trestie de zahăr și banane; totodată, guvernul de la Kingston acordă o atenție deosebită sporirii capacității energetice a țării, prin intensificarea acțiunilor de depistare a unor rezerve de țiței, ca și prin construirea de hidrocentrale sau utilizarea energiei solare.

Corespunzător politicii sale de prietenie cu toate statele angajate pe calea dezvoltării de sine stătătoare, țara noastră întreține cu Jamaica relații de colaborare bazate pe stimă și respect reciproc, extinderea acestor raporturi fiind în interesul ambelor țări și popoare, al cauzei generale a păcii și progresului.

tv

PROGRAMUL 1

9,00 Teleșcoală
10,00 Antologia filmului pentru copii și tineret
11,05 În alb și negru. Baobab
11,50 Muzicieni români contemporani
12,10 Telex
16,00 Telex
16,05 Teleșcoală
16,35 Matineu de vacanță
17,00 Muzică ușoară instrumentală
17,15 La volan
17,35 Baladă și cîntec
18,00 Tribuna TV ● Originalitate și spirit creator în abordarea problemelor activității politico-ideologice ● Organizarea științifică a muncii — dezbatere în legătură cu lucrarea cu acest titlu apărută în colecția Biblioteca organizării și conducerii științifice
18,20 Interpreți ai cîntecului popular
18,40 Viața rațională. Vitaminele
18,50 Lecții TV pentru lucrătorii din agricultură
19,20 1001 de seri
19,30 Telejurnal ● Largul ecou în opinia publică din țara noastră și de peste hotare al expunerii tovarășului Nicolae Ceaușescu ● Întrecerea socialistă în cinstea marii sărbători
20,00 Programul partidului — programul poporului. Măreția grîului. Reportaj de scriitor — Traian Coșovei
20,20 Teatru TV: „Turnul de fildeș" de Camil Petrescu. Premieră pe țară.
21,30 August: Muzee și expoziții
21,55 Seară de muzică românească
22,20 Telejurnal

PROGRAMUL 2

20,00 Film serial pentru copii: Don Quijote
20,25 Viața economică ● Obiective prioritare în economie — obiective stabilite de documentele Plenarei C.C. al P.C.R. din 5 iulie și reamintite în cuvîntarea tovarășului Nicolae Ceaușescu la recenta ședință cu activul central de partid și de stat ● Măsuri pentru realizarea producției nete și a producției fizice la Întreprinderea pentru producerea, valorificarea și industrializarea legumelor și fructelor de la Topoloveni, județul Argeș ● Transportul mărfurilor — activitate furnizoare de valută
21,00 Muzică de cameră.
21,30 Telex
21,35 Tot ce iubim — folk și muzică ușoară românească
21,50 Orașul de azi, orașul de mîine

SUCEAVA

CUM S-A „ECONOMISIT" O PĂDURE DE PESTE 1 100 DE HECTARE

În urmă cu patru ani, Comitetul județean de partid Suceava a inițiat un amplu program de măsuri vizînd mai buna gospodărire a fondului forestier, reducerea volumului de masă lemnoasă exploatată, îndeosebi pe seama creșterii gradului de valorificare industrială a lemnului de mici dimensiuni și a deșeurilor. Despre rezultatele obținute pînă în prezent ne-a vorbit tovarășul Vasile Sava, directorul Întreprinderii forestiere de exploatare și transport Suceava:

— Prin introducerea de tehnologii moderne, înalt productive, am izbutit să reducem pierderile de material lemnos în exploatare, economisind 41 500 mc lemn. În același timp, am furnizat pentru producția industrială de plăci aglomerate din lemn și plăci fibrolemnoase, precum și pentru producerea mangalului în retorte metalice, 148 500 mc crăci care, în urmă cu cîțiva ani, rămîneau în pădure, pradă putrezirii. Acțiuni în vederea introducerii progresului tehnic, pentru economisirea lemnului, au fost realizate și în unitățile de industrializare. Bunăoară, debitarea buștenilor de rășinoase în calote s-a extins de la 320 000 mc în 1974, la peste 860 000 mc în 1978, ceea ce reprezintă 94 la sută din volumul buștenilor pe care îi prelucrăm în acest an în fabricile de cherestea. În felul acesta, comparativ cu vechile metode de debitare, s-au economisit peste 150 000 mc masă lemnoasă. Dacă la aceasta adăugăm și faptul că în fabricile de cherestea deșeurile de rășinoase se valorifică industrial în proporție de 99,2 la sută, iar cele de fag în procent de 85,7 la sută, atunci putem remarca faptul că în ultimii patru ani, prin mai buna folosire în scopuri industriale a lemnului de mici dimensiuni și a deșeurilor, s-a realizat o economie de lemn echivalînd cu cantitatea care se găsește într-o pădure matură cu o suprafață de peste 1 100 hectare.

Gheorghe PARASCAN

● SPORT ● SPORT ● SPORT ● SPORT ● SPORT ● SPORT ● SPORT ● SPORT

Tricolori în arenă

Este o satisfacție lesne de înțeles pentru comentatorul sportiv să treacă în revistă, la cumpăna dintre două săptămîni sportive, nu unul, ci un șir de succese românești în arenele din țară și de pe alte meridiane.

Pentru că despre splendidele victorii ale fetelor noastre de la tenis am avut prilejul să ne referim și în ziarul nostru de duminică, astăzi să ne bucurăm, mai întîi și-ntîi, de **recordul mondial reușit de atleta Maricica Puică pe distanța de 2 000 m.** Performanța, înregistrată la Poiana Brașov într-un concurs de verificare disputat pe o vreme ploioasă (5 min., 43,2 sec.) întrece vechiul record (5:44,0) care aparținea de anul trecut tot unei alergătoare române — Natalia Mărășescu. Adresîndu-i noii recordmane cuvenitele cuvinte de laudă și felicitare, să menționăm că ea le merită cu prisosință, mai ales pentru puterea de muncă la antrenamente și pentru ambiția cu care știm că se pregătește pentru a ține pasul cu valoroasa sa parteneră, pe care, iată, o mai și întrece citeodată. Succesul Maricicăi Puică ne confirmă că plutonul alergătoarelor noastre pe distanțe medii și lungi este în bună formă și că la apropiatele europene de la Praga dinspre partea lor ne putem aștepta în continuare la bucurii. Dar dinspre partea celorlalți atleți?

Și, totuși, nu ne putem refula pornirea de a scrie cu satisfacție și despre **bilanțul tenisului nostru la ediția a zecea a europenelor de amatori** desfășurată în cursul săptămînii anterioare la Brașov, printre multe rafale de ploaie și multe aplauze în rafale. Într-un clasament al celor 12 națiuni reprezentate, România ar ocupa, la seniori, locul întîi — cu 3 medalii de aur, una de argint și una de bronz — urmată de Cehoslovacia (2+2+2) și U.R.S.S. (1+1+6). Desigur, eroina acestor întreceri a fost **Virginia Ruzici**, triplă campioană europeană (la toate probele posibile: simplu, dublu femei, dublu mixt), dar și partenerii ei **Florența Mihai** și **Traian Marcu** merită felicitați pentru modul în care au secondat-o. Succesele românești la această competiție continentală demonstrează încă o dată, dacă mai era nevoie, că tenisul nostru feminin a intrat definitiv în elita mondială a acestui sport, și că în anii care vin la multe performanțe răsunătoare ne mai putem aștepta — atît prin solista de excepție care se numește Virginia Ruzici, cît și prin Florența Mihai, Lucia Romanov și alte cîteva fete de mare talent și mare perspectivă. Să nu ne îmbătăm însă cu apă roz și amețiți de succesele fetelor să ni se pară corespunzătoare și evoluția băieților. În ciuda prezenței lui Traian Marcu pe lista noilor campioni europeni (la dublu mixt), în ciuda titlului cucerit de **Andrei Dirzu și Florin Niță** la dublu băieți tineret (pentru care le adresăm și lor aplauzele noastre scrise), și chiar în ciuda calificării dublului de seniori în finală (unde iar au fost înfrînți ușor de tînărul cuplu cehoslovac), este sănătos să recunoaștem deschis că înlocuitorii lui Țiriac și ai lui Năstase încă nu contează în arena internațională. Cu alte cuvinte, mai trebuie căutate talente, mai trebuie lucrat mult, metodic și cu răbdare, pentru lansarea tineretului.

O comportare pe măsura pretențiilor și așteptărilor noastre au avut-o **rugbiștii din selecționata de tineret** care au făcut să reverberezeze la Harkov ecoul prestigiosului rugbi românesc. E drept, n-a fost vorba de un turneu cu o dificultate ieșită din comun, dar dacă ținem seama că reprezentativele celelalte au fost de seniori, și că XV-le sovietic a progresat considerabil în ultima vreme (pe plan fizic, dar și tehnico-tactic), apreciem mai mult isprava tinerilor noștri tricolori de a încheia turneul neînvinși.

O surpriză, o foarte plăcută surpriză, ne-a transmis Agerpres de la turneul internațional masculin de baschet care are loc în aceste zile la Pekin. În partida inaugurală, **echipa României a învins redutabila formație a Iugoslaviei cu 96—92.** Este reconfortantă această victorie, dată fiind valoarea cu totul și cu totul deosebită a baschetului iugoslav și dat fiind faptul că în reprezentativa noastră au fost incluși de curînd vreo cîțiva juniori care, iată, se dovedesc de nădejde.

ÎN CÎTEVA RÎNDURI

● Selecționata României a obținut a doua victorie consecutivă în cadrul competiției internaționale masculine de baschet de la Pekin, cîștigînd cu scorul de 101—79 (57—39) meciul susținut cu reprezentativa R.P.D. Coreene. În aceeași grupă preliminară (B), echipa Iugoslaviei a întrecut cu scorul de 86—63 selecționata orașului Pekin.

Partidele disputate în grupa preliminară A s-au încheiat cu următoarele rezultate: R. P. Chineză — Filipine 124—79; Olanda — Japonia 65—64.

● La Szeged au continuat meciurile turneului internațional de baschet (junioare) pentru „Cupa prietenia". Echipa României a învins cu 77—59 (41—31) selecționata Bulgariei. Alte rezultate: U.R.S.S. — Ungaria (II) 91—65; Cehoslovacia — Cuba 70—63; Ungaria A — Polonia 57—55. În jocul de luni, echipa U.R.S.S. a învins cu scorul de 86—64 selecționata Cehoslovaciei.

● În cadrul turneului pe care-l întreprinde în R. D. Germană, echipa de fotbal S. C. Bacău a terminat la egalitate: 1—1 (0—0) cu formația F. C. Karl Marx Stadt. Fotbaliștii români au deschis scorul în minutul 56 prin Chitaru, golul egalizator fiind marcat de Müller (min. 84).

● Rezultate înregistrate în competiția internațională de fotbal pentru echipe de juniori „Cupa prietenia", care se desfășoară în aceste zile la Gera (R. D. Germană): R. D. Germană — Ungaria 4—3; U.R.S.S. — România 4—1 (1—1); Cuba — Cehoslovacia 1—1; Polonia — R.P.D. Coreeană 1—0.

● Proba individuală de sabie din cadrul campionatului de scrimă al armatelor prietene, ce se desfășoară la București, a revenit sportivului sovietic Viktor Krovopuskov cu 5 victorii, urmat de Alexandru Nilcă (Steaua București) — 3 victorii, Vladimir Burțev (selecționata Armatei sovietice) — 3 victorii. Astăzi se desfășoară proba masculină de floretă pe echipe.

● În turneul internațional feminin de șah de la Sinaia, după 3 runde în clasament conduc maestrele române Elisabeta Polihroniade și Dana Nuțu cu cîte 2 puncte, urmate de olandeza Corry Vreeken — 1,5 puncte și o partidă întreruptă. În runda a 3-a, Dana Nuțu a cîștigat la Tatiana Lemaciko (Bulgaria), în timp ce Polihroniade a învins-o pe Olteanu.

Fotbalul intră în actualitate

● 25 de antrenori în colocviu despre viitor ● 100 de fotbaliști sub lupa selecționerilor

O inspirată și fertilă idee sugerată federației noastre de fotbal a condus la trialul fotbalistic organizat recent la Constanța. Acțiunea s-a desfășurat în etape, specialiștii federației urmărind în prealabil pe toți divizionarii „B", dintre care numai cei mai talentați și de perspectivă au alcătuit cele trei selecționate opuse unor formații similare de „A" în ultimul act de la Constanța. În total, au jucat în aceeași zi, sub ochii celor 25 de selecționeri (antrenorii federali, cei din prima divizie și vreo cîțiva din „B") aproape 100 de fotbaliști — jumătate din ei aparținînd divizionarelor secunde.

Prilejul a fost folosit și pentru ca, în preziua trialului, toți antrenorii sosiți pe Litoral să participe la un interesant și util **colocviu** pe tema învățămintelor ce pot fi desprinse pentru noi, și aplicate în practică, în urma episodului argentinian al Campionatului mondial de fotbal. A fost prezentat un referat bine documentat despre cele văzute și notate la fața locului, după care s-au punctat cîteva necesități ce se impun cu stringență în fotbalul nostru. Astfel, de la unele constatări privind jocul modern al marilor echipe ale lumii (o mai rapidă și susținută circulație a mingii, apariția mai multor dispeceri într-o echipă, angajarea pentru balon în toate cele trei zone mari ale terenului, sporirea efortului de atac și de apărare în bloc, tehnicitatea ridicată a fundașilor laterali, ușurința multor jucători de a evolua pe orice post în funcție de fază), s-a ajuns la indicații concrete privind: organizarea riguroasă a antrenamentului — pe compartimente, la ore diferite, cu procedee diferite; folosirea unor mijloace de antrenament mai reduse ca număr, dar variate și repetate în timp îndelungat pentru crearea unor deprinderi la jucători și cristalizarea cîtorva scheme tactice eficace; individualizarea pregătirii; creșterea ponderii antrenamentelor cu mingea (chiar și a celor pentru dezvoltarea calităților fizice și a rezistenței); folosirea unor jocuri-școală fără respectarea posturilor; sporirea volumului și intensității antrenamentelor efectuate de jucătorii de rezervă; obligativitatea folosirii cîte unui preparator fizic specializat pentru fiecare formație de categoria „A" etc. Preluînd ideea, antrenorii de la echipe au făcut ei înșiși o serie de constatări și propuneri pornind de la campionatul mondial sau pe baza propriei experiențe. Au rezultat astfel numeroase concluzii și învățăminte pentru îmbunătățirea simțitoare a procesului de antrenament, pentru ridicarea calității și competitivității fotbalului nostru. Dezbaterile acestui colocviu s-au situat la un apreciabil nivel teoretic, dar fotbalul nostru ar progresa mai evident dacă n-ar mai apărea discrepanțe pe traseul transpunerii vorbelor în fapte. Nu este prima dată cînd se constată că avem antrenori care știu ce ar trebui să facă, dar care nu reușesc din pricina inconsecvenței cu care lucrează și traduc în viață măsurile federației, ori chiar propriile idei, din pricina lipsei de sprijin și înțelegere în acest sens din partea conducerilor de cluburi. Aici se pare că e punctul slab, ceea ce înseamnă că antrenorii trebuie mai mult ajutați și controlați de conducerile cluburilor și de federație. Altfel vom vedea aceeași opacitate deconcertantă în jocul echipelor noastre și ne vom minuna că o formație ca F. C. Baia Mare reușește să aplice cu succes ideile unui antrenor inteligent!

Trialul jucătorilor a fost și el binevenit și plin de învățăminte. Într-o singură zi am asistat la trei partide care de care mai disputate. Rezultatele au fost anunțate la vremea respectivă: Lotul național „A" — Selecționata celor trei promovate din divizia „B", scor 1—3 (1—1); Lotul național al jucătorilor pînă la 23 ani — Selecționata echipelor clasate pe locurile II—III în „B", scor 2—1 (0—1); Selecționata jucătorilor de „A" care n-au avut loc în cele două loturi — Selecționata restului jucătorilor divizionari „B", scor 2—0 (0—0).

Pentru că scopul principal al acestui larg trial fotbalistic a fost **depistarea de noi talente apte pentru loturile naționale,** să ne referim mai întîi la acest aspect. După cum arată și evoluția scorurilor, fotbaliștii eșalonului secund n-au venit la Constanța pentru a face figurație, ci s-au străduit să etaleze tot ce știu și s-au bătut pentru rezultat. Drept urmare, patru dintre ei au și fost opriți imediat pentru lotul olimpic; aceștia sînt: mijlocașul Bucur, de la Steagul roșu Brașov; extrema stîngă Carabageac de la Chimia Rm. Vîlcea; mijlocașul Sabău și vîrful de atac Dragomirescu, ambii de la F.C. Baia Mare. Dar și numele altor tineri jucători de talent au apărut remarcate pe foile de observație întocmite de cei 25 de antrenori transformați în selecționeri: fundașul lateral Stănescu, de la Delta Tulcea; fundașul central Șulea, de la Steagul roșu Brașov; mijlocașul Bozeșan, de la Tîrnăveni; portarul Balaș, de la I.C.I.M. Brașov; mijlocașul Furnea, de la Dinamo Slatina; fundașul central Bagiu și vîrful de atac Vidican, de la „U" Cluj-Napoca; mijlocașul Ghizdeanu, de la Gloria Buzău; vîrful de atac Terheș, de la F.C. Baia Mare și încă alții. (Ca să nu mai spunem că, din motive care ne scapă, la trialul de la Constanța n-au fost convocați o serie de fotbaliști pe care-i știm noi că s-au remarcat în divizia „B", pe la Bistrița, Galați, Suceava, Buzău, Brad, Sibiu, Turnu Măgurele, Giurgiu etc., sau chiar în divizia „C"). Important este acum ca toți cei „văzuți" și aleși să nu fie uitați; este obligatoriu pentru antrenorii federali să le întocmească **fișe de evidență,** să-i urmărească în campionat și să-i folosească la diversele convocări ale loturilor naționale. Numai procedîndu-se astfel ne vom putea crește și asigura rezerva de cadre fotbalistice, mai ales că aproape toți acești evidențiați au vîrsta între 18 și 23 de ani. Ar fi, socotim noi, o finalizare necesară a unei idei generoase. Pentru acest an, fiindcă la anul nici nu concepem să nu vedem o altă acțiune asemănătoare!

Desigur, mecurile din cadrul trialului au avut și scopul de **a supune jucătorii din loturile naționale la verificări și „probe de foc" în plus.** A fost un examen greu, după ce aceștia efectuaseră un stagiu de pregătire intensivă și susținuseră în zilele precedente partide (unele internaționale) destul de dificile și dese. Un examen la care și olimpicii, dar mai cu seamă cei din lotul „A" au rămas corigenți, în ciuda evoluțiilor anterioare bune. De ce au fost învinși tricolorii de o selecționată din „B"? Pe de o parte — fiindcă erau obosiți, fiindcă au cedat nervos și n-au fost în stare să găsească soluții de joc la problemele tactice puse de adversari; pe de altă parte — fiindcă selecționata opusă lor (alcătuită pe scheletul elevilor lui Viorel Mateianu de la Baia Mare, plus cîțiva fotbaliști de la celelalte două recent promovate), a jucat excelent, într-un sistem tactic ingenios și eficace, a alergat mai mult, a fost mai proaspătă și a dovedit o admirabilă dorință de victorie. Așadar, lotul național a fost pus în situația să-și dezvăluie... slăbiciunile, primind o lecție pe cît de usturătoare, pe atît de meritată. Lecție care, din păcate, n-a folosit — întrucît peste două zile același lot avea să sufere o altă înfrîngere, tot cu două goluri diferență (0—2), la Varna, în fața echipei naționale a Bulgariei. Dar pregătirile lotului vor constitui, desigur, obiect de analiză pentru forul de specialitate și vom putea afla public concluziile la care se va ajunge, măsurile ce vor fi întreprinse în continuare.

Gheorghe MITROI

Cărți rare

La Biblioteca Filialei din Cluj-Napoca a Academiei Republicii Socialiste România a fost identificat, recent, un nou incunabul — o ediție a operelor poetului latin Publius Ovidius Naso, apărută la Veneția în 1481. Pînă în prezent, din această ediție se cunoșteau doar două exemplare, unul existent la Veneția, iar celălalt la Cracovia. Tot în depozitele bibliotecii clujene, în colecția de manuscrise slavone, se păstrează un „Sbornic" din secolul al XVI-lea. Pe fila 89 a manuscrisului se află două însemnări care au permis specialiștilor bibliotecii să stabilească data exactă a încheierii domniei și cea a morții lui Alexandru Lăpușneanu, precum și pe cea a înscăunării fiului său Bogdan. (Agerpres)

vremea

Timpul probabil pentru zilele de 9, 10 și 11 august. În țară: Vreme în răcire ușoară, exceptînd sud-estul țării, unde, la începutul intervalului, se va menține călduroasă. Cerul va fi variabil, cu înnorări mai accentuate în Banat, Crișana, Transilvania și nordul Moldovei, unde și ploile, sub formă de aversă, însoțite de descărcări electrice, vor fi mai frecvente. Pe alocuri, cantitățile de apă vor depăși 20 de litri pe metrul pătrat în 24 de ore. Izolat, grindină. Vînt slab, cu intensificări de scurtă durată. Temperaturile minime vor fi cuprinse între 8 și 18 grade, iar cele maxime vor oscila între 19 și 29 de grade, mai ridicate, la început, în sud-est. **În București:** Vreme călduroasă la început, apoi în răcire ușoară. Cerul va fi variabil, cu înnorări mai pronunțate în a doua parte a intervalului, cînd se vor semnala ploi de scurtă durată. Vîntul va sufla slab, cu intensificări de scurtă durată.

NOI SUCCESE ALE FRONTULUI PATRIOTIC ZIMBABWE ÎN LUPTA ÎMPOTRIVA REGIMULUI RASIST DE LA SALISBURY

Într-un comunicat transmis de postul de radio „Vocea Zimbabwe" și reluat de agenția France Presse, **Frontul Patriotic Zimbabwe anunță noi succese obținute în lupta împotriva regimului rasist de la Salisbury.** În cîteva luni — arată comunicatul — unitățile Frontului Patriotic au provocat serioase pierderi regimului lui Ian Smith. Detașamentele Frontului Patriotic Zimbabwe au lansat 90 de operațiuni militare împotriva taberelor inamice, au efectuat 63 de ambuscade și 36 acțiuni de sabotare a mijloacelor de transport. Cu aceste prilejuri au fost scoși din luptă 615 militari ai regimului rasist rhodesian. Totodată, au fost doborîte 5 avioane de luptă, au fost nimicite 30 transportoare blindate și distruse două poduri de pe importante șosele strategice.

Frontul Patriotic Zimbabwe a distrus de asemenea 6 lagăre de concentrare — numite de rasiști „sate fortificate" — eliberînd astfel mai multe mii de cetățeni.

Într-o declarație a lui Joshua Nkomo, copreședinte al Frontului Patriotic Zimbabwe, se arată că **unitățile frontului își desfășoară activitatea pe 95 la sută din teritoriul țării, obținînd noi și noi succese în lupta pentru libertatea și independența Zimbabwe.**

Un detașament al Frontului Patriotic Zimbabwe salută victoria obținută într-o operațiune de luptă împotriva forțelor regimului rasist de la Salisbury

Misiunea specială a O.N.U. pentru Namibia a sosit la Windhoek

WINDHOEK 7 (Agerpres). — Misiunea specială a Națiunilor Unite pentru Namibia, condusă de Martti Ahtisaari, care a sosit la Windhoek venind de la sediul din New York al O.N.U., și-a început luni activitatea legată de studierea modalităților de aplicare a propunerilor de reglementare a problemei namibiene, în conformitate cu rezoluția Consiliului de Securitate. După cum transmite agenția France Presse, mii și mii de cetățeni s-au masat de-a lungul celor 40 km care despart aeroportul de Windhoek, în așteptarea misiunii O.N.U. Pe pancartele purtate de cetățeni era scris: „Acum rasiștii trebuie să plece!"; „Sam Nujoma, vino repede!" (Sam Nujoma este președintele S.W.A.P.O.).

În cadrul primei reuniuni de lucru, conducătorul misiunii O.N.U. a întîlnit pe administratorul sud-african pentru Namibia, Marthinus Steyn. După cum se știe, regimul sud-african deține sub control ilegal Namibia.

Agențiile de presă notează că pentru discutarea tuturor problemelor vor fi create mai multe comisii mixte.

KURT WALDHEIM: *Cursa continuă a înarmărilor o gravă anomalie a istoriei contemporane*

VIENA 6 (Agerpres). — Secretarul general al O.N.U., Kurt Waldheim, a lansat din nou un apel la oprirea cursei înarmărilor, într-o lume în care, după cum a declarat el, cheltuielile militare în ultimii cinci ani au totalizat 1 800 miliarde dolari, în vreme ce numărul oamenilor care suferă de malnutriție a crescut la 450 000 000. Luînd cuvîntul la Viena, în cadrul unui seminar internațional al diplomaților, Kurt Waldheim a precizat că această situație nu este determinată de faptul că resursele lumii ar fi inadecvate sau că tehnologia de care dispune umanitatea este insuficientă. „Continua cursă a înarmărilor, în deplină cunoștință a gravelor pericole pe care aceasta le comportă, în pofida faptului evident că resursele investite în domeniul armamentului sînt vital necesare pentru dezvoltarea unei lumi la edificarea căreia trebuie să participe întreaga umanitate, constituie marea contradicție a istoriei contemporane" — a spus el.

În continuare, secretarul general al O.N.U. a declarat că vertiginoasa cursă a înarmărilor înghite tot mai multe fonduri, unele țări cheltuind cu 60 la sută mai mult pentru apărare decît pentru protecția împotriva ravagiilor cotidiene ale diferitelor boli sau accidente.

Kurt Waldheim a apreciat că Organizația Națiunilor Unite continuă să rămînă forul cel mai adecvat și principala speranță pentru pacea și securitatea lumii — aspirații în vederea atingerii cărora ea a și fost înființată.

Noi incidente în capitala Libanului

BEIRUT 7 (Agerpres). — La Beirut, situația s-a agravat, luni după-amiază, ca urmare a reluării incidentelor violente din cartierele de est și vest și din alte suburbii ale capitalei, în cursul cărora s-a făcut uz de armament greu — artilerie și rachete — transmit agențiile de presă. Lupte violente și atacuri de artilerie au avut loc la Beirut și în noaptea de duminică spre luni, soldate, potrivit aprecierilor făcute de postul de radio „Vocea Libanului liber", cu moartea a 65 de persoane, rănirea altor 220 și importante daune materiale.

Comandamentul forțelor armate libaneze a dat publicității un comunicat în care se face cunoscut că, luni, zona Kawkaba, — unde se află cantonat primul eșalon al armatei naționale libaneze trimis pentru a prelua controlul asupra regiunilor de sud ale țării în scopul restabilirii autorității centrale pe întreg teritoriul Libanului — a fost supusă timp de o oră unui violent atac de artilerie, transmite agenția M.E.N. Atacul asupra pozițiilor armatei libaneze a fost confirmat de către un purtător de cuvînt al Națiunilor Unite.

PEKIN

Manifestare consacrată zilei de 23 August

PEKIN 7 (Agerpres). — La ambasada țării noastre la Pekin a fost organizată la 7 august o conferință de presă consacrată zilei de 23 August, marea sărbătoare națională a poporului român. Cu acest prilej, Florea Dumitrescu, ambasadorul României în R.P. Chineză, a vorbit despre însemnătatea evenimentului, prezentînd, totodată, realizările obținute de poporul român sub conducerea partidului comunist.

Conferința de presă, la care au participat numeroși ziariști și cadre din domeniul presei, radiodifuziunii și televiziunii chineze, s-a desfășurat într-o atmosferă de caldă prietenie.

Încheierea Festivalului mondial al tineretului

HAVANA (Agerpres). — La Havana s-a încheiat cel de-al XI-lea Festival mondial al tineretului și studenților, desfășurat sub deviza „Pentru solidaritate antiimperialistă, pace și prietenie". La ediția din acest an a festivalului, prima desfășurată în afara Europei, au luat parte aproximativ 20 000 de tineri din 145 de țări ale lumii.

Din țara noastră a participat o delegație condusă de Ion Traian Ștefănescu, prim-secretar al C.C. al U.T.C., din care au făcut parte tineri muncitori, țărani, intelectuali, elevi și studenți, fruntași în muncă și la învățătură.

În încheierea actualei ediții a festivalului, la Havana a avut loc un mare miting, la care a luat cuvîntul Fidel Castro, prim-secretar al C.C. al P.C. din Cuba, președintele Consiliului de Stat și al Consiliului de Miniștri al Republicii Cuba.

În cadrul manifestării desfășurate sub lozinca: „Pentru noi victorii ale popoarelor, pentru drepturile tinerei generații din lume, către cel de-al XII-lea festival, Cuba se desparte de dumneavoastră", a fost prezentat apelul final al festivalului. Documentul lansează chemarea către toți tinerii lumii de a-și uni eforturile, de a colabora în lupta împotriva imperialismului, colonialismului, neocolonialismului, rasismului și apartheidului, pentru încetarea cursei înarmărilor și realizarea dezarmării generale, pentru securitate, pace, colaborare, pentru o nouă ordine economică și politică internațională, pentru o lume mai bună și mai dreaptă.

Consultări în vederea soluționării crizei de guvern din Portugalia

LISABONA 7 (Agerpres). — Consiliul Revoluției se reunește marți după-amiază pentru a-și da avizul asupra alegerii făcute de președintele Republicii, Antonio Ramalho Eanes, în ce privește personalitatea ce urmează să fie însărcinată cu formarea noului guvern portughez, s-a anunțat luni la Lisabona într-un comunicat al Consiliului Revoluției. Agenția France Presse reamintește că, potrivit Constituției, Consiliul Revoluției are rol consultativ în această problemă. Pe de altă parte, se anunță că luni, președintele Eanes a avut o nouă rundă de convorbiri separate cu conducătorii mai multor partide reprezentate în Adunarea Republicii — Partidul Socialist Portughez, Partidul Comunist Portughez, Partidul Social-Democrat, Centrul Democratic și Social.

BOGOTA

Întîlnire a reprezentantului președintelui Nicolae Ceaușescu la ceremonia instalării noului președinte al Columbiei

BOGOTA 7 (Agerpres). — Tovarășul Emil Bobu, vicepreședinte al Consiliului de Stat, care se află la Bogota pentru a reprezenta pe președintele Republicii Socialiste România, tovarășul Nicolae Ceaușescu, la ceremonia instalării în funcție a noului președinte al Republicii Columbia, Julio Cesar Turbay Ayala, a fost primit de președintele în funcțiune al Republicii Columbia, Alfonso Lopez Michelsen.

Din partea tovarășului Nicolae Ceaușescu s-a transmis un mesaj de prietenie, urări de prosperitate și progres pentru poporul columbian.

Alfonso Lopez Michelsen a rugat să se transmită tovarășului Nicolae Ceaușescu, tovarășei Elena Ceaușescu un cald mesaj de prietenie și cele mai bune sentimente, urări de sănătate și fericire din partea sa și a soției sale, doamna Cecilia Caballero de Lopez. Cu căldură și aleasă prețuire au fost evocate întrevederile avute cu președintele Republicii Socialiste România, exprimîndu-se convingerea că relațiile de prietenie și colaborare statornicite între cele două țări vor cunoaște și în viitor o continuă dezvoltare, spre binele popoarelor român și columbian, al păcii și înțelegerii internaționale.

La primire au participat Ilie Rădulescu, ministru secretar de stat la Ministerul Afacerilor Externe, precum și Dumitru Moianu, ambasadorul României în Columbia.

A fost de față Indalecio Lievano Aguirre, ministrul relațiilor externe al Republicii Columbia.

DE PRETUTINDENI

● TERMOCENTRALĂ PLUTITOARE. O navă-centrală electrică sui generis: „Aurora boreală-5" este pe cale să plece într-o lungă cursă spre rîurile nordice, urmînd să străbată mai bine de 3 000 de kilometri înainte de a arunca ancora într-o zonă a rîului Pur, din apropierea Cercului polar, în preajma zăcămîntului de gaze Uregol, cel mai mare rezervor de combustibil gazos din Siberia occidentală. Motivele acestei expediții sînt, în primul rînd, de natură economică. „Aurora boreală-5" se deplasează la sursa de alimentare permanentă — zăcămîntul de gaze menționat, pe baza căruia va produce și furniza energie electrică instalațiilor industriale, sondelor, stațiilor de compresoare și așezărilor muncitorești din regiunea Cercului polar, înlocuind, astfel, tipurile de centrale electrice mobile folosite pînă acum. Noua navă-termocentrală electrică va fi amarată la un chei de pe rîul Pur. Ea are înfățișarea unei șalupe ușoare cu motor. Turbinele, cu o putere de 24 000 kilowați fiecare, ocupă spațiu redus, iar cazanele de aburi sînt instalate în calele navei. Nava nu este dotată cu motoare de propulsie, fiind remorcată pînă la fața locului de o ambarcațiune auxiliară.

● 14 ANI DE STUDII ȘI O CONCLUZIE GENERALĂ: NOCIVITATEA FUMATULUI NU MAI COMPORTĂ DISCUȚII. Unul din cele mai ample studii pe plan mondial asupra consecințelor fumatului, sinteză a 795 de rapoarte științifice, întocmite de-a lungul a 14 ani de cercetări, efectuate sub egida Asociației medicale americane, a fost dat publicității la Washington. Concluzia generală: fumatul are, într-adevăr, efecte extrem de nocive, în special în privința apariției sau agravării unor afecțiuni ale cordului. Chiar și temporar, acțiunea combinată a nicotinei și a lipsei de oxigen poate provoca un atac de cord. Pe de altă parte, fumatul duce la inhibarea activității celulelor distrugătoare de bacterii din organism, ceea ce face ca fumătorii să fie mai înclinați la contractarea de boli infecțioase; totodată, fumatul reduce secreția unui hormon care are rolul de a neutraliza aciditatea din stomac — determinînd astfel apariția ulcerului.

● PENTRU O NOUĂ ORDINE SPORTIVĂ INTERNAȚIONALĂ. La Alger s-a desfășurat cea de-a treia ediție a Jocurilor olimpice africane, care a demonstrat marile posibilități ale atleților de pe continentul Africii. Într-adevăr, întrecerile sportive au prilejuit o adevărată ploaie de recorduri, la natație, la ciclism, la atletism ș.a. Calitățile atleților africani sînt, de altfel, de mult recunoscute pe plan mondial, fiind de ajuns să amintim de performanțele excepționale ale fondistului kenyan Reno, recordman al lumii în probele de 10 000 m, 5 000 m și 3 000 m plat și 3 000 m obstacole. Dezbaterile, cu participarea conducătorilor mișcării sportive africane, care au avut loc cu ocazia acestor întreceri, au evidențiat existența unei situații de inechitate în ceea ce privește reprezentarea Africii într-un număr apreciabil de federații internaționale sportive. Este o situație ce nu mai poate fi acceptată, scrie cotidianul algerian „El Moudjahid", „și în sport fiind nevoie de o nouă ordine internațională".

● „POLUARE TURISTICĂ". Multă vreme, vechiul cartier Plaka, din Atena, cu străduțele sale înguste, străjuite de căsuțe din piatră, cu grădinile sale de trandafiri și cu circiumioarele sale („tavernas") pitorești, era socotit una din principalele atracții ale capitalei Greciei. Din păcate, în ultimul timp, datorită veritabilei invazii turistice, al cărei obiect a devenit, cartierul Plaka și-a pierdut farmecul, transformîndu-se, după cum scrie presa ateniană, dintr-o oază a liniștii într-un loc unde muzica te asurzește, unde pitorescul de duzină s-a substituit valorilor autentice ale artei populare, unde localurile ieftine de altădată sînt acum un mijloc de spoliere a clienților; în plus, pe străzile Plakăi și-au făcut apariția și traficanții de droguri. În fața acestei situații, autoritățile au luat măsuri drastice pentru apărarea reputației vechiului cartier. „Plaka trebuie să devină din nou un loc de atracție pentru turiștii adevărați" — scrie cotidianul grec „Kathimerini".

● PROGRAMUL HELIOS. Dimităr Ivanov, tehnician în vîrstă de 39 de ani, din satul Pravăt, județul Sofia, se pregătește să întreprindă o călătorie în jurul lumii, la bordul unui mic iaht construit de el însuși. Acest navigator solitar nu intenționează să stabilească recorduri sportive. El vrea să ducă la bun sfîrșit un program tehnic, denumit Helios (de la divinitatea elină care personifica Soarele), incluzînd experimentarea unor aparate noi, destinate ambarcațiunilor de mici dimensiuni. Unele din aceste aparate sînt construite chiar de Dimităr Ivanov, care a conceput, între altele, un aparat solar portativ pentru desalinizarea apei de mare. Cîrma automată, dotată cu un generator eolian de curent electric, instalată pe iahtul său, constituie o altă invenție a navigatorului bulgar.

agențiile de presă transmit:

La Alexandria au avut loc luni convorbiri între Mohamed Ibrahim Kamel, ministrul egiptean al afacerilor externe, și Cyrus Vance, secretarul de stat al S.U.A., aflat în vizită în R.A. Egipt, în cadrul actualului său turneu în Orientul Mijlociu. Au fost examinate situația de ansamblu din Orientul Mijlociu și modalitățile de relansare a convorbirilor egipteano-israeliene. Secretarul de stat al S.U.A. va fi primit, cu prilejul vizitei sale în R.A. Egipt, de președintele Anwar El-Sadat, căruia îi va remite un mesaj din partea lui Jimmy Carter, președintele S.U.A.

Convorbiri chino-engleze. Li Cian, ministrul comerțului exterior al R.P. Chineze, a avut convorbiri la Pekin cu Edmund Dell, ministrul comerțului al Marii Britanii.

Stabilirea de relații diplomatice. Guvernele Kampuchiei Democrate și Republicii Indonezia au hotărît să stabilească relații diplomatice la nivel de ambasadă, anunță un comunicat difuzat de postul de radio kampuchian. Comunicatul menționează că decizia a fost luată în vederea consolidării și dezvoltării relațiilor de prietenie între cele două țări pe baza principiilor egalității, respectului reciproc al independenței, suveranității și integrității teritoriale, neamestecului în treburile interne și avantajului reciproc.

Relațiile greco-turce. Ministrul turc al apărării naționale, Hasan Esat Isik, a subliniat într-o declarație că, prin eforturi stăruitoare, nu ar fi dificil ca relațiile turco-grece să se transforme în raporturi de prietenie — relevă agenția Associated Press. Exprimîndu-și încrederea în ce privește viitorul pozitiv al relațiilor turco-grece, ministrul a arătat că este necesar ca fiecare dintre cele două țări să renunțe la orice atitudine negativă față de cealaltă parte.

Primul ministru al Belgiei, Leo Tindemans, a declarat în cursul unei conferințe de presă, organizată la sfîrșitul reuniunii speciale a cabinetului, că „ministerele trebuie să facă sacrificii" pentru a lupta împotriva actualei crize economice. El a adăugat că gradul ridicat al inflației va obliga guvernul să adopte, pentru anul viitor, un buget record de 1 000 miliarde franci belgieni (circa 31 miliarde dolari).

În memoria lui Aristotel. Președintele Republicii Elene, Constantin Tsatsos, a inaugurat luni la Salonic congresul mondial organizat de guvernul grec și de U.N.E.S.C.O. în memoria marelui filozof antic grec Aristotel. La congres participă peste 300 oameni de știință din 39 de țări ale lumii.

Lansarea sondei spațiale „Pioneer-Venus 2" spre planeta Venus va avea loc marți dimineață la ora 3,33 (ora locală). Sonda spațială americană, care se va separa în cinci elemente înainte de a atinge planeta Venus, în cursul lunii decembrie, este destinată studierii atmosferei acestei planete.

Regrupări politice în Pakistan. Alianța Națională Pakistaneză (P.N.A.), coaliție formată din mai multe partide, a hotărît să se alăture guvernului condus de generalul Mohammad Zia-Ul-Haq, administrator-șef al Legii marțiale — a anunțat la Islamabad secretarul general al P.N.A., Ghafoor Ahmed. Relevînd considerentele care au dus la adoptarea acestei decizii, el a precizat că prioritatea trebuie acordată pregătirii alegerilor generale.

Accidente. În diferite localități de pe coastele arhipelagului nipon și-au pierdut viața, duminică, înecați, 41 de oameni. Alte cinci persoane sînt date dispărute, a anunțat poliția japoneză. De la începutul lunii iulie, în Japonia s-au înecat 782 de persoane.

Val de frig în Spania. După ce luna iulie a fost, în Spania, extrem de călduroasă, mercurul termometrelor urcînd pînă la 50 de grade, luni în zonele din nordul țării s-a abătut un val de frig. În munții din provincia Santander, la altitudinea de 1 300 metri, a nins. Pe litoralul nordic, turiștii au început să părăsească stațiunile, din cauza ploilor puternice și a temperaturii care a scăzut la 11 grade. Specialiștii exprimă temeri în legătură cu pagubele pe care le-ar putea pricinui acest neobișnuit val de frig agriculturii țării.

„Lanțul slăbiciunilor" sau calea inversă de la dividende la salarii

În timp ce dividendele sporesc considerabil ca urmare a creșterii profiturilor, accentuată de sporirea continuă a prețurilor, salariile (wages) rămîn mult în urmă

Caricatură din „Morning Star"

Încetarea din viață a papei Paul al VI-lea

VATICAN 7 (Agerpres). — Duminică seara a încetat din viață, la Castelgandolfo, în apropiere de Roma, papa Paul al VI-lea. Suveranul pontif, în vîrstă de 81 de ani, a decedat în urma unei crize cardiace, complicată cu un edem pulmonar — anunță un comunicat oficial al Vaticanului.

Cardinalul francez Jean Villot va asigura interimatul pînă la alegerea noului papă, care va avea loc cu ocazia unei întruniri a Conclavului (adunarea cardinalilor electori) ce trebuie să înceapă în următoarele 20 de zile.

PRIETENIA CU TOATE ȚĂRILE SOCIALISTE

(Urmare din pag. I)

tare economico-socială, tradiții și particularități naționale specifice. Experiența acumulată, viața însăși au impus ca **principii fundamentale ale relațiilor între țările socialiste respectul independenței și suveranității naționale, egalitatea în drepturi, neamestecul în treburile interne, avantajul reciproc și într-ajutorarea tovărășească, solidaritatea internaționalistă.** Sînt principii pe care România le așază cu fermitate, în mod imuabil, la baza relațiilor sale cu toate statele socialiste și pentru a căror trainică înrădăcinare partidul nostru acționează cu neslăbită consecvență.

Forța și valoarea acestor raporturi de tip nou constau tocmai în faptul că ele permit dezvoltarea liberă și înflorirea fiecărei națiuni și, totodată, asigură premisele cele mai favorabile pentru o colaborare rodnică, în folosul progresului tuturor țărilor socialiste. Tocmai de aceea, partidul nostru a apreciat și apreciază că **respectarea strictă a acestor principii, ca un tot unitar, traducerea lor consecventă în viață sînt o condiție fundamentală pentru realizarea unei unități trainice, liber consimțite, pentru sporirea forței de atracție și a prestigiului socialismului în lume.**

În mod deschis, tovarășul Nicolae Ceaușescu a arătat în expunerea sa că, din păcate, încă nu au fost înlăturate unele probleme care există între diferite țări socialiste. Pe bună dreptate, în expunere se subliniază că realitățile nu trebuie ascunse, acoperite sub o mantie trandafirie, creindu-se iluzia că între țările socialiste nu pot fi neînțelegeri, că toate problemele dintre ele sînt rezolvate. De fapt, viața a arătat că trecerea la făurirea socialismului nu a însemnat, implicit, soluționarea automată sau imediată a unor probleme complexe/ cu rădăcini în trecutul istoric. Partidul nostru are în vedere totodată că în dezvoltarea relațiilor dintre țările socialiste, în abordarea problemelor edificării socialismului sau în interpretarea unor procese sau fenomene ale vieții internaționale pot să apară și apar păreri diferite, puncte de vedere deosebite și chiar divergente. Din păcate, în ultima perioadă au apărut probleme noi între unele state, s-au înregistrat o serie de evoluții negative — iar expunerea subliniază că asemenea dispute nu pot decît să dăuneze socialismului, să diminueze forța sa de influențare în lume. Exprimîndu-se regretul pentru aceste evoluții negative, în expunere se subliniază — în spiritul poziției consecvente a partidului nostru de neamestec în treburile interne ale altora — că problemele apărute privesc în mod direct statele respective, care, desigur, au datoria să acționeze, să nu precupețească nici un efort pentru soluționarea lor pe calea înțelegerii, pe baza respectului reciproc, a principiilor socialismului. Caracterul comun al orînduirii de stat, filozofia comună, materialist-dialectică, nu pot împiedica apariția unor probleme sau deosebiri de păreri între țările socialiste, dar **oferă premise din cele mai importante pentru soluționarea lor justă și echitabilă, principială.**

Partidul Comunist Român s-a situat și se situează consecvent pe poziția că **aceste deosebiri nu trebuie să constituie surse de tensiune, nu trebuie să afecteze dezvoltarea relațiilor de prietenie și colaborare.** În această privință, în expunere se adresează un stăruitor apel la o **analiză temeinică, responsabilă a cauzelor care generează disensiuni și probleme litigioase și trecerea la acțiune pentru soluționarea lor, pe baza tratativelor între părți, în vederea întăririi solidarității și colaborării în construcția socialistă, în lupta generală pentru progres și pace în lume.**

Partidul nostru a fost și este **pentru discutarea deschisă a problemelor — de la partid la partid, de la conducere la conducere** — cu dorința de a găsi soluționări corespunzătoare. Aceasta presupune, firește, ca în abordarea oricăror probleme să se pornească de la respectul reciproc, de la ceea ce este comun și fundamental, să se manifeste receptivitate și bună credință, fără a se crea, artificial, „probleme deschise", care, de fapt, nu există, excluzîndu-se orice forme de ingerință în treburile interne ale altora. Numai acționîndu-se pe o asemenea cale, în spirit tovărășesc, se poate ajunge la o apropiere a punctelor de vedere — și chiar dacă unele deosebiri de păreri persistă, acestea nu trebuie în nici un caz amplificate, ascuțite sau exacerbate, rămînînd ca viața, faptele să valideze care poziții sînt juste.

Viața, propria experiență a partidului și statului nostru au dovedit că **aceasta este singura cale de natură să asigure depășirea oricăror dificultăți, dezvoltarea unor relații tovărășești, de prietenie și colaborare frățească.** Constituie un motiv de satisfacție faptul că, tocmai pe baza unei asemenea politici principiale, **România socialistă are și dezvoltă bune relații cu absolut toate țările socialiste.** Experiența țării noastre confirmă astfel, pe viu, că este perfect posibil să existe asemenea relații.

În acest sens, în expunerea tovarășului Nicolae Ceausescu au fost relevate **bunele raporturi existente între România și Uniunea Sovietică** — raporturi avînd bogate tradiții istorice în trecutul de luptă al popoarelor noastre, al forțelor progresiste din cele două țări, evidențiindu-se faptul că și în viitor colaborarea multilaterală, relațiile de prietenie și bună vecinătate cu Uniunea Sovietică vor constitui o preocupare deosebită a Partidului Comunist Român, a Republicii Socialiste România. Un rol hotărîtor în impulsionarea colaborării multilaterale româno-sovietice îl au, așa cum se știe, întîlnirile dintre tovarășii Nicolae Ceausescu și Leonid Ilici Brejnev, care au adus contribuții din cele mai importante la deschiderea unor perspective tot mai ample relațiilor reciproce în cele mai diferite domenii.

În expunere a fost subliniată **politica de dezvoltare a bunelor raporturi cu R.P. Chineză,** ilustrate din nou prin recenta vizită a tovarășului Nicolae Ceaușescu în această țară — cu ocazia itinerarului în Asia, care a mai cuprins vizitele în R.P.D. Coreeană, R. S. Vietnam, Laos și Kampuchia Democrată — vizită care a dat un nou și puternic impuls adîncirii relațiilor de prietenie cu toate aceste țări. O contribuție marcantă în această direcție va înscrie, desigur, vizita pe care urmează să o efectueze în țara noastră, în a doua jumătate a lunii, la invitația partidului și statului nostru, președintele Hua Kuo-fen.

Faptul că, din păcate, între unele din aceste țări există divergențe, fapt pe care partidul nostru îl regretă profund, nu poate constitui, în concepția P.C.R., motiv pentru abaterea de la această linie principială. În această concepție, în expunere se subliniază că **„noi nu contrapunem în nici un fel raporturile cu China și celelalte țări socialiste din Asia relațiilor de prietenie și colaborare cu Uniunea Sovietică și celelalte țări socialiste din Europa sau de pe alte continente — așa cum nu contrapunem relațiile noastre cu Uniunea Sovietică și alte țări raporturilor pe care le avem cu R.P. Chineză și celelalte țări socialiste din Asia. Dimpotrivă, toate aceste raporturi ale României cu țările socialiste, fără nici o excepție, se completează într-un ansamblu unitar, la baza căruia stă politica noastră principială, fermă și consecventă de contribuție activă la întărirea unității și solidarității tuturor statelor socialiste, la creșterea forței și influenței socialismului în lume".**

Într-adevăr, nimic nu ar putea fi mai străin politicii partidului nostru unei țări socialiste împotriva altela, să lărgească astfel aria și să contribuie la adîncirea tensiunii, ci s-a situat, se situează și se va situa de **partea soluționării lor în spirit tovărășesc,** pornind de la ceea ce este comun, fundamental în relațiile dintre țările socialiste. Este o poziție de neclintit, pe care partidul nostru o înfăptuiește cu neabătută consecvență. Ea a fost, de fapt, înscrisă ca hotărîre a Congresului al X-lea, a fost confirmată de Congresul al XI-lea și de Conferința Națională ale partidului și reafirmată în expunerea tovarășului Nicolae Ceausescu la ședința activului central de partid și de stat, subliniindu-se din nou că **„România, extinzînd continuu bunele sale raporturi cu toate statele socialiste, nu se va lăsa angajată în nici un fel în polemică publică, în blamarea uneia sau alteia din țările socialiste, ci, dimpotrivă, va face totul pentru depășirea neînțelegerilor, pentru întărirea solidarității".**

Numărîndu-se printre țările fondatoare ale Consiliului de Ajutor Economic Reciproc, România participă intens la activitatea acestei organizații. După cum se știe, țara noastră a fost recent gazda celei de-a 32-a sesiuni a C.A.E.R., sesiune care a pus din nou în evidență că promovarea și respectarea riguroasă a principiilor noi de relații între statele socialiste — principii unanim convenite și înscrise în statutul C.A.E.R. — reprezintă unica temelie trainică a dezvoltării unei colaborări rodnice, slujind obiectivului major al dezvoltării accelerate a economiei naționale a fiecărei țări participante, al apropierii și egalizării nivelului lor de dezvoltare economică. Referindu-se la această colaborare, tovarășul Nicolae Ceaușescu a pus din nou în evidență hotărîrea țării noastre de a acționa pentru intensificarea conlucrării cu țările membre ale C.A.E.R., pentru soluționarea unor probleme de mare însemnătate privind progresul lor economic, pentru promovarea largă a relațiilor economice, tehnico-științifice și culturale cu toate țările socialiste.

În expunere se relevă, de asemenea, faptul că, în calitate de membră a Tratatului de la Varșovia, România va dezvolta colaborarea militară cu celelalte țări socialiste participante la tratat, colaborare ce se va desfășura și în viitor, indiferent dacă acesta va mai exista sau nu, știut fiind că România, ca și celelalte țări membre ale Tratatului de la Varșovia, se pronunță consecvent pentru lichidarea concomitentă a Pactului N.A.T.O., cît și a Tratatului de la Varșovia, a tuturor blocurilor politico-militare, în interesul promovării destinderii și încrederii internaționale.

Prin marea bogăție de teze și idei privind relațiile dintre țările socialiste, prin reliefarea cu toată vigoarea a căilor de întărire a unității și solidarității lor, prin reafirmarea hotărîrii nestrămutate a României de a acționa în continuare cu toate forțele pentru realizarea acestui deziderat primordial, expunerea se înscrie, fără îndoială, ca un document de excepțională însemnătate, punînd încă o dată în evidență înalta responsabilitate a partidului nostru față de destinele socialismului — ca o îndatorire fundamentală față de propriul popor și, în același timp, față de interesele cauzei socialismului, păcii și progresului în întreaga lume.

Dumitru TINU

REDACȚIA ȘI ADMINISTRAȚIA: Cod 71 341, București Piața Scînteii nr. 1. Tel. 17 60 10, 17 60 20 Abonamentele se fac la oficiile poștale și difuzorii din întreprinderi și instituții. În străinătate, abonamentele se fac prin ILEXIM — departamentul export-import presă, P. O. BOX 136—137 telex: 11 226, București, str. 13 Decembrie nr. 3. Tiparul: Combinatul Poligrafic CASA SCÎNTEII 40 360