PROLETARI DIN TOATE ŢĂRILE, UNIŢI-VĂ!

Scînteia

ORGAN AL COMITETULUI CENTRAL AL PARTIDULUI COMUNIST ROMÂN

Anul XLVII Nr. 11171 Prima ediţie | Vineri 21 iulie 1978 | 4 PAGINI — 30 BANI

În întreaga ţară se desfăşoară

ADUNĂRILE GENERALE ALE OAMENILOR MUNCII

înalt for democratic al autoconducerii muncitoreşti

23 1944 - AUGUST - 1978

În întreaga ţară, în perioada iulie-august, în întreprinderile industriale, unităţile de construcţii, transporturi, institutele de cercetare şi inginerie tehnologică, întreprinderile agricole de stat şi de mecanizare a agriculturii, unităţile comerciale se desfăşoară adunările generale ale oamenilor muncii. Investită cu largi atribuţii şi răspunderi prin puterea Legii organizării şi conducerii unităţilor socialiste de stat, recent adoptată de parlamentul ţării, **adunarea generală a oamenilor muncii constituie o instituţie profund democratică a societăţii noastre, forul suprem al autoconducerii muncitoreşti** la nivelul întreprinderilor şi centralelor industriale, prin care muncitorii şi specialiştii participă în colectiv la soluţionarea problemelor majore ale producţiei, exercită controlul efectiv asupra organelor de conducere.

Desfăşurate acum, la jumătatea anului şi a cincinalului, adunările generale ale oamenilor muncii sînt chemate să analizeze şi să dezbată rezultatele economico-financiare obţinute în primul semestru al acestui an hotărîtor al cincinalului, ca şi măsurile politice, organizatorice şi tehnico-economice ce se impun în vederea îndeplinirii planului pe acest an şi asigurării condiţiilor necesare realizării în condiţii de înaltă eficienţă a planului pe 1979. Şi este nu numai firesc, ci şi absolut necesar ca pretutindeni adunările generale să situeze în centrul atenţiei colectivelor acţiunile concrete ce trebuie întreprinse în fabrici şi uzine, pe şantiere, în agricultură, în institute pentru **transpunerea în viaţă a sarcinilor de mare importanţă subliniate de tovarăşul Nicolae Ceauşescu, secretarul general al partidului, la recenta Plenară a C.C. al P.C.R., pentru înfăptuirea neabătută a hotărîrilor Congresului al XI-lea şi ale Conferinţei Naţionale ale partidului, pentru asigurarea unui salt calitativ în întreaga activitate productivă.** Chemarea formulată de secretarul general al partidului la Conferinţa Naţională „Să transformăm cantitatea într-o nouă calitate !" trebuie să devină deviza, firul călăuzitor al tuturor dezbaterilor din fiecare unitate economică.

Puternică afirmare a autoconducerii şi autogestiunii.

Sînt, desigur, cunoscute numeroasele măsuri stabilite în ultimul an, de la Congresul consiliilor oamenilor muncii, cu privire la perfecţionarea autoconducerii şi autogestiunii în fiecare întreprindere. Tocmai în acest sens trebuie subliniat rolul cu totul deosebit pe care îl au adunările generale ca for suprem de conducere muncitorească în întreprinderi, în soluţionarea în cele mai bune condiţii a tuturor problemelor economice şi sociale. Iată de ce se impune ca pretutindeni organizaţiile de partid şi comitetele sindicatelor — reamintim că preşedintele comitetului sindical este, în acelaşi timp, şi preşedintele adunării generale — să ia toate măsurile pentru a asigura condiţiile optime de desfăşurare cu maximă eficienţă a adunărilor generale. În spiritul înaltelor exigenţe ale autoconducerii muncitoreşti, **îndeosebi în prezent, cînd în toate întreprinderile s-a trecut la introducerea noului mecanism economico-financiar, muncitorii, maiştrii, inginerii, economiştii, toţi participanţii la dezbateri sînt chemaţi să arate concret ce rezerve există pentru sporirea producţiei şi a eficienţei şi ce se poate face, ce se angajează să facă pentru valorificarea lor imediată.** Avem de înfăptuit sarcinile complexe şi mobilizatoare asumate prin Programul suplimentar de dezvoltare economică şi socială în acest cincinal şi aceasta este posibil numai şi numai dacă fiecare colectiv, fiecare om al muncii se simte angajat în uriaşul efort de valorificare superioară a tuturor posibilităţilor de creştere a producţiei, a eficienţei economice.

Practica a dovedit că o cerinţă esenţială în vederea unei participări active la dezbateri este ca **adunarea generală să se desfăşoare într-un spirit de înaltă exigenţă şi combativitate muncitorească, revoluţionară, să abordeze deschis, critic şi autocritic principalele probleme ale îmbunătăţirii activităţii productive**; participanţii la dezbateri nu trebuie nicidecum să se sfiască a formula critici aspre, într-un spirit constructiv, asupra unor neajunsuri constatate, implicînd şi factorii de răspundere, indiferent de funcţia lor. Aşa cum prevede legea, în cazul cînd adunarea generală consideră ca nesatisfăcătoare activitatea consiliului oamenilor muncii sau a unor membri ai acestuia, conducerea organului căruia îi este subordonată unitatea respectivă este obligată să analizeze cauzele şi în termen de 15 zile să ia măsurile necesare, ce pot merge pînă la înlocuirea acelor membri care au desfăşurat o activitate necorespunzătoare. Este de cea mai mare importanţă sublinierea făcută de secretarul general al partidului, ca drepturile şi atribuţiile conferite adunărilor generale prin lege să fie efectiv exercitate. **Stă în puterea fiecărui colectiv ca în procesul afirmării autoconducerii muncitoreşti să decidă asupra tuturor — absolut a tuturor ! — problemelor majore ale activităţii economice şi sociale din întreprinderi.**

Succesul adunărilor generale, rezultatele concrete cu care se vor solda vor oglindi nemijlocit stilul de muncă al organelor şi organizaţiilor de partid, capacitatea acestora de a conduce, îndruma şi controla întreaga activitate economică. Tocmai de aceea supunem atenţiei organelor şi

(Continuare în pag. a II-a)

Aspect de muncă din secţia montaj a întreprinderii de pompe „Aversa" din Capitală

Foto : E. Dichiseanu

VEŞTI DIN ÎNTRECERE

LA HIDROCENTRALA „PORŢILE DE FIER" s-a înregistrat cel de-al 4-lea miliard kilowatt-oră energie electrică produs de la începutul anului. 170 000 000 kWh din această cantitate fiind realizaţi peste plan.

COLECTIVUL ÎNTREPRINDERII MINIERE BAIA DE ARIEŞ, judeţul Alba, a realizat de la începutul anului o producţie netă suplimentară în valoare de peste 9 milioane lei şi aproape 8 milioane lei economii la cheltuielile materiale.

PE ŞANTIERUL COMBINATULUI SIDERURGIC DIN CĂLĂRAŞI la ciclonul decantor al laminorului de profile mijlocii s-a încheiat execuţia pereţilor monolit. Totodată, se lucrează intens la fundaţia de la melanjatorul oţelăriei cu convertizoare nr. 1. De asemenea, la secţia de confecţii metalice se execută închiderile laterale, izolaţia de acoperiş, instalaţiile electrice pentru forţă, iluminat şi ventilaţie.

LA EXPLOATAREA MINIERĂ ROŞIA DE JIU, cantitatea de cărbune extrasă în prima jumătate a acestei luni a întrecut de peste două ori prevederile de plan. În acelaşi interval de timp, la Beterega-vest au fost extrase în plus 9 700 tone de lignit, iar la Rovinari-est 1 700 tone. Succese de seamă s-au înregistrat şi în bazinul Motru — la Lupoaia, Leurda şi Horăşti.

PE PLATFORMA CHIMICĂ DE LA RM. VÎLCEA A FOST DATĂ O NOUĂ CAPACITATE ÎN PROBE TEHNOLOGICE. Este vorba de fabrica de clorură de etil, prima de acest fel din ţară. Prin intrarea în funcţiune a instalaţiei, se va asigura producerea unei importante materii prime pentru fabricarea pesticidelor.

COLECTIVUL COMBINATULUI DE FIBRE ŞI FIRE SINTETICE DIN IAŞI a obţinut de la începutul anului o producţie netă suplimentară în valoare de 17 milioane lei, îndeosebi prin creşterea productivităţii muncii, al cărui nivel planificat a fost depăşit în primul semestru cu aproape 5 000 lei pe lucrător.

SPECIALIŞTII INSTITUTULUI DE CERCETĂRI ŞI PROIECTĂRI PENTRU MINEREURI ŞI METALURGIE NEFEROASĂ DIN BAIA MARE, în colaborare cu cei din abataje, au elaborat noi tehnologii pentru exploatarea în subetaje, pentru filoanele groase, şi în panouri scurte, pentru filoane subţiri. Aplicarea unor tehnologii îmbunătăţite, perfecţionarea instalaţiilor şi agregatelor au dus în cazul prelucrării minereurilor de cupru, de exemplu, la sporirea substanţială a producţiei fizice şi la creşterea cu 25 la sută a calităţii concentratelor, fapt ce se regăseşte într-o eficienţă economică de 40 milioane lei anual.

PRIMIRI LA TOVARĂŞUL NICOLAE CEAUŞESCU

Primul ministru al Guvernului Republicii Populare Congo

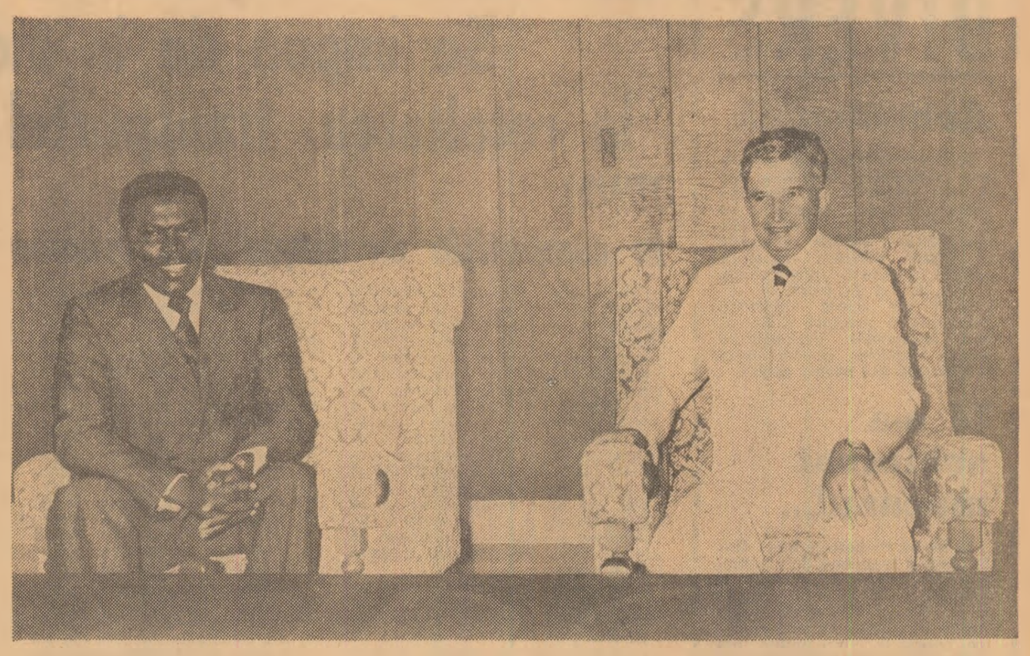

Tovarăşul Nicolae Ceauşescu, secretar general al Partidului Comunist Român, preşedintele Republicii Socialiste România, a primit, joi dimineaţa, în staţiunea Neptun, pe colonel Louis Sylvain-Goma, al doilea vicepreşedinte al Comitetului Militar al Partidului Congolez al Muncii, prim-ministru, şef al Guvernului Republicii Populare Congo, care efectuează o vizită oficială de prietenie în ţara noastră.

La primire au luat parte tovarăşul Manea Mănescu, membru al Comitetului Politic Executiv al C.C. al P.C.R., primul ministru al Guvernului Republicii Socialiste România, precum şi, tovarăşii Ion M. Nicolae, prim adjunct al ministrului comerţului exterior şi cooperării economice internaţionale, Cornel Pacoste, adjunct al ministrului afacerilor externe.

Au participat, de asemenea, Pascal Bima, ministrul construcţiilor, al urbanismului şi locuinţelor, şi Martin Adouki, consilier special al primului ministru congolez.

Primul ministru al R. P. Congo a transmis tovarăşului Nicolae Ceauşescu un salut călduros din partea preşedintelui Comitetului Militar al Partidului Congolez al Muncii, preşedintele Republicii Populare Congo, generalul Joachim Yhomby-Opango.

Mulţumind, tovarăşul Nicolae Ceauşescu a rugat să se transmită preşedintelui Joachim Yhomby-Opango salutul său călduros şi cele mai bune urări de bunăstare poporului prieten congolez.

În timpul întrevederii au fost evocate bunele relaţii de prietenie şi colaborare care se dezvoltă între partidele, ţările şi popoarele noastre, precum şi importanţa hotărîtoare pe care au avut-o pentru evoluţia ascendentă a raporturilor româno-congoleze vizita în Republica Populară Congo a tovarăşului Nicolae Ceauşescu, convorbirile şi înţelegerile la nivel înalt. A fost manifestată, totodată, dorinţa reciprocă de a adînci şi diversifica aceste raporturi în spiritul înţelegerilor convenite, în folosul şi spre binele popoarelor român şi congolez, al cauzei păcii, înţelegerii şi colaborării internaţionale.

În cadrul schimbului de vederi consacrat unor probleme actuale ale vieţii internaţionale a fost reafirmată hotărîrea celor două ţări de a intensifica conlucrarea între ele pe arena mondială pentru a-şi aduce contribuţia la soluţionarea, în interesul popoarelor, a marilor probleme care confruntă omenirea, la lupta pentru înlăturarea definitivă a vechii politici imperialiste, colonialiste şi neocolonialiste, pentru lichidarea rasismului şi apartheidului, pentru instaurarea unei noi ordini economice şi politice internaţionale, a unor relaţii interstatale bazate pe egalitate în drepturi, respectarea independenţei şi suveranităţii naţionale, neamestec în treburile interne, care să asigure afirmarea liberă a aspiraţiilor de progres economic şi social ale fiecărei naţiuni.

În legătură cu situaţia din Africa, a fost subliniată necesitatea reglementării diferendelor care există între unele state de pe acest continent de către africani, fără nici un amestec din afară, a întăririi unităţii şi solidarităţii ţărilor africane pentru dezvoltarea lor suverană şi independentă. O atenţie deosebită a fost acordată problemelor legate de dezvoltarea economică şi socială de sine stătătoare a ţărilor africane, pe baza valorificării bogăţiilor lor naţionale, a potenţialului uman de care dispun, extinzînd colaborarea echitabilă cu toate ţările lumii.

Întrevederea s-a desfăşurat într-o atmosferă de caldă prietenie.

Ministrul relaţiilor externe şi cultelor al Republicii Argentina

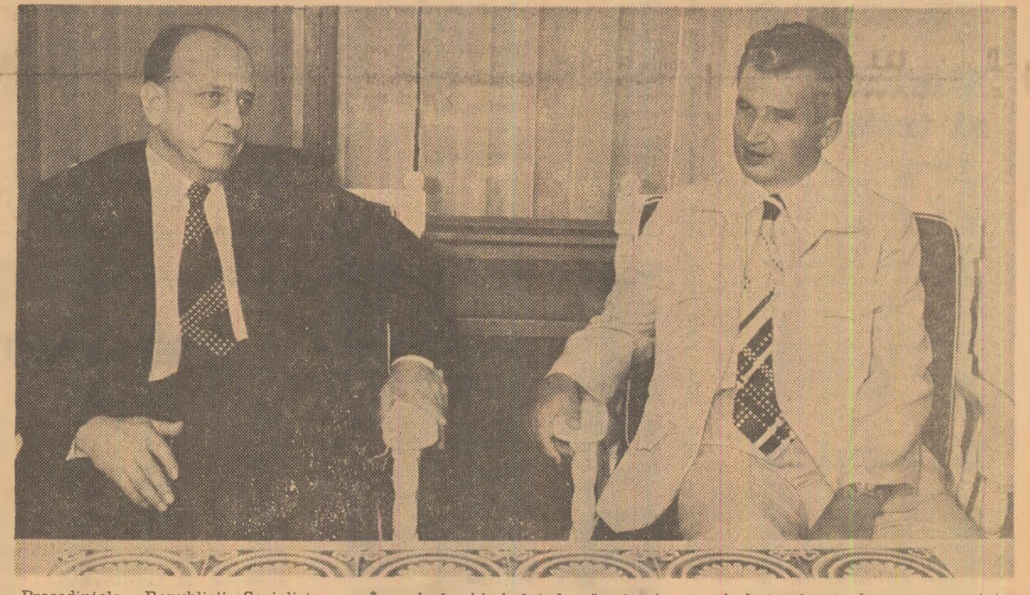

Preşedintele Republicii Socialiste România, tovarăşul Nicolae Ceauşescu, a primit, joi după-amiază, în staţiunea Neptun, pe viceamiralul Oscar Antonio Montes, ministrul relaţiilor externe şi cultelor al Republicii Argentina, care efectuează o vizită oficială în ţara noastră.

La primire a participat Ştefan Andrei, ministrul afacerilor externe.

A fost de faţă Tulio Oscar Sugasti, ambasadorul Argentinei la Bucureşti.

În cadrul întrevederii a fost exprimată satisfacţia faţă de evoluţia pozitivă a relaţiilor de prietenie şi colaborare dintre România şi Argentina, precum şi dorinţa de a dezvolta şi dinamiza aceste raporturi, de a folosi, în acest scop, mai eficient largile posibilităţi oferite de economiile celor două ţări pentru lărgirea schimburilor comerciale şi a cooperării în domeniul economic. S-a subliniat că promovarea şi extinderea raporturilor de prietenie şi colaborare între România şi Argentina servesc intereselor celor două popoare, cauzei păcii şi înţelegerii în lume.

În cadrul schimbului de păreri privind viaţa internaţională, s-a manifestat voinţa celor două ţări de a lărgi conlucrarea lor şi în domeniul politicii externe, de a contribui la consolidarea păcii, înţelegerii şi cooperării între naţiuni, la promovarea unor relaţii interstatale bazate pe egalitate în drepturi, pe respectarea independenţei, suveranităţii, neamestecului în treburile interne, pe dreptul fiecărui popor de a-şi hotărî singur soarta potrivit propriilor sale năzuinţe şi aspiraţii.

În cursul convorbirilor s-a subliniat necesitatea intensificării eforturilor politico-diplomatice pentru reglementarea pe cale paşnică, prin negocieri, a conflictului din Orientul Mijlociu care să ducă la statornicirea unei păci drepte şi durabile, pentru stingerea prin tratative a tuturor stărilor de conflict şi încordare interstatale, pentru realizarea de măsuri concrete în domeniul dezarmării, şi în primul rînd al dezarmării nucleare.

A fost relevat, de asemenea, interesul României şi Argentinei de a acţiona, atît în cadrul Organizaţiei Naţiunilor Unite, în „Grupul celor 77", cît şi în diferite organisme internaţionale, pentru ca, împreună cu alte state în curs de dezvoltare, cu toate statele lumii, să se ajungă la convenirea unui program menit să ducă la lichidarea subdezvoltării, la instaurarea unei noi ordini economice internaţionale, care să asigure un progres mai rapid al ţărilor în curs de dezvoltare, înfăptuirea năzuinţelor de progres şi bunăstare ale tuturor popoarelor.

În încheiere, ministrul relaţiilor externe al Argentinei a arătat că primirea sa de către preşedintele Nicolae Ceauşescu, convorbirile pe care le-a avut constituie o onoare pentru el, o expresie a sentimentelor de prietenie şi respect existente între cele două popoare.

Întrevederea s-a desfăşurat într-o atmosferă cordială, prieteneasă.

ÎN SPIRITUL ÎNTRAJUTORĂRII TOVĂRĂŞEŞTI, COMUNISTE

...De la Timişoara pentru Zalău

„Alo, Sfîntu Gheorghe ! Aici „Electrotimişul" ! A ajuns cu bine utilajul expediat săptămîna trecută ? Da ? Cum funcţionează ?" ; „Alo, Zalăul ?", „Alo, Bistriţa !" ; „Alo, Filiaşii !" etc., etc.

Întreruptă adeseori de asemenea convorbiri telefonice, ce sugerau parcă un itinerar dinamic prin noua geografie economică a patriei, convorbirea noastră cu directorul întreprinderii timişorene **„Electrotimiş"**, inginerul Arke Marcus, a relevat că întreprinderea, în primul semestru al acestui an, şi-a depăşit planul producţiei fizice cu peste două milioane de lei, adică **atît cît producea în întregime uzina în primul semestru al intrării ei în funcţiune.** Iar în cinstea marii sărbători naţionale de la 23 August îşi propune să sporească aceste realizări...

— Şi pentru ca imaginea eforturilor ce se depun aici să fie şi mai clar reliefată — a ţinut să adauge Gheorghe Căleanu, secretar adjunct al comitetului de partid — trebuie să arăt că toţi comuniştii şi, urmînd exemplul lor, întreg colectivul uzinei şi-au pus la inimă, în cadrul întrecerii în cinstea zilei de 23 August, fabricarea înainte de termen a instalaţiilor, agregatelor, matriţelor destinate noilor întreprinderi ce se ridică în judeţele care trebuie să atingă, la sfîrşitul actualului cincinal, o producţie industrială de zece miliarde lei.

De stăruitoarea prezenţă a acestei preocupări în aceste „zile fierbinţi" de întrecere am avut posibilitatea să ne convingem în secţiile şi atelierele întreprinderii. Pretutindeni am întîlnit atmosfera de muncă febrilă şi, în acelaşi timp, ordonată, temeinic organizată.

Echipa comunistului Miroliub Milicevici de la montaj lucra tocmai la încheierea operaţiilor pentru prototipul trefilorului de sîrmă de cupru cu dimensiunea minimă de 0,02 milimetri, destinat dezvoltării întreprinderii de conductori emailaţi din Zalău.

— Nici nu vă puteţi imagina — ne spunea zîmbind lăcătuşul ajustor Erwin Bendl din această echipă, membru de partid de aproape un deceniu şi jumătate — cu cîtă satisfacţie şi, totodată, cu cîtă pasiune lucrăm la realizarea acestui trefilor, care va fi **utilajul numărul 1 000 de la inaugurarea uzinei noastre,** mai ales că sîntem cu toţii conştienţi de faptul că, prin livrarea lui în cinstea zilei de 23 August, vom ajuta ca Sălajul să atingă înaltele cote de dezvoltare pe care i le asigură politica partidului. E şi aceasta, dacă vreţi să ştiţi, una din dovezile grăitoare ale faptului că întreaga ţară e o familie unită, în care vechea zicală românească „unul pentru toţi, toţi pentru unul" acţionează ca un puternic liant al coeziunii şi unităţii noastre.

Un fapt dintre multele ce ni s-au relatat despre tovarăşul Bendl : recent a cerut să fie trimis la Filiaşi, la întreprinderea de motoare electrice, utilată în bună parte cu agregate la a căror fabricare a luat parte, ca să vadă cu ochii lui cum funcţionează maşinile de bobinat folii de cupru pentru condensatori. I s-a îndeplinit dorinţa, a fost la Filiaşi, a verificat minuţios buna funcţionare a utilajelor şi s-a întors cu inima plină de satisfacţie.

— Pentru Filiaşi lucrăm acum şi noi — ne spunea, reluînd parcă firul convorbirii, comunistul Gheorghe Streinu, şeful unei echipe fruntaşe de sculeri-matriţeri. Realizăm matriţe automate de foarte mare complexitate, adevărate microuzine. Ne străduim ca, în cinstea zilei de 23 August, să le livrăm la timp şi de cea mai bună calitate. Şi lucrăm nu numai pentru Filiaşi, ci şi pentru Combinatul industriei grele din Bistriţa şi pentru multe altele din „judeţele celor zece miliarde", unde produsele „Electrotimiş" duc mesajul nostru de gînd şi faptă comunistă, pe care, în chip firesc, îl punem sub semnul zilei de 23 August...

O atmosferă specifică, de intensă întrecere socialistă. O atmosferă dominată — ca de un elocvent simbol sonor — de neîntreruptele apeluri telefonice : „Alo, Zalău ! Alo, Bistriţa ! Alo, Sfîntu Gheorghe !..."

Victor BÎRLĂDEANU

Vremea instabilă impune pretutindeni bună organizare a muncii pentru

URGENTAREA SECERIŞULUI ŞI DEPOZITAREA ÎN BUNE CONDIŢII A RECOLTEI DE GRÎU

JUDEŢUL CONSTANŢA A ÎNCHEIAT RECOLTAREA GRÎULUI

Telegrama adresată C.C. al P.C.R., tovarăşului Nicolae Ceauşescu

Oamenii muncii din unităţile agricole ale judeţului Constanţa au încheiat recoltarea grîului.

Într-o telegramă adresată **C.C. al P.C.R., tovarăşului Nicolae Ceauşescu,** de Comitetul judeţean Constanţa al P.C.R., se spune : Mobilizaţi de preţioasele dumneavoastră indicaţii, lucrătorii ogoarelor acţionează în aceste zile pentru eliberarea terenului, executarea arăturilor, irigarea culturilor, recoltarea şi livrarea legumelor şi fructelor, înfăptuirea programului de dezvoltare a zootehniei, pregătirea campaniei de toamnă.

Asigurăm conducerea partidului, pe dumneavoastră, mult stimate tovarăşe secretar general, că vom face tot ce depinde de noi pentru realizarea integrală, la un înalt nivel calitativ şi cu eficienţă sporită, a sarcinilor ce revin agriculturii judeţului Constanţa în actualul cincinal.

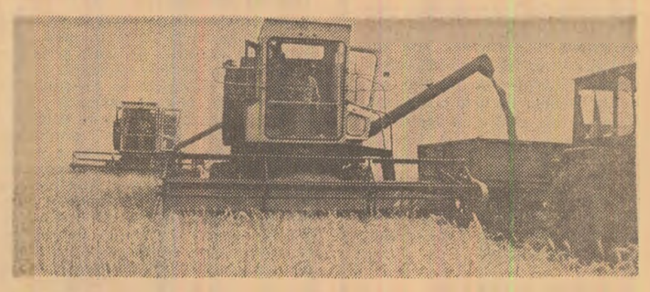

IN PAGINA A II-A : Relatări despre mersul secerişului în diferite judeţe ale ţării

FAPTUL DIVERS

Arheologică

Specialiștii muzeului „Dimitrie Cantemir" din Huși au început lucrările la șantierul arheologic Lohan, în punctul de la Vadul Teiului. Aici a fost descoperită o așezare cu bogate și variate mărturii specifice culturii Cucuteni. Între altele, a fost scoasă la iveală o necropolă din epoca bronzului. Descoperirea prezintă o deosebită importanță documentară pentru studierea acestei epoci îndepărtate din istoria patriei.

Li s-a schimbat macazul...

În loc să vegheze la buna desfășurare a traficului de mărfuri, așa cum le erau îndatoririle de serviciu, „revizorii" P. Apetrei și B. Ștefan din stația C.F.R. Bacău se ocupau cu treburi deloc onorabile. Prin multe din vagoanele de pe liniile de garare își virau nasul, dar și mîna lungă. „Agoniseau" fără să aleagă : băuturi, articole electrice și de sticlărie, conserve de tot felul. Ce nu puteau consuma pe loc, duceau acasă. Prinși asupra faptului, celor doi lăcătuși de revizie li s-a... schimbat macazul și au fost trecuți pe linia răspunderii penale în fața instanței de judecată.

La drumul mare

În seara zilei de 13 iulie a.c., în apropierea comunei Mărașu din Insula Mare a Brăilei, s-a întîmplat un fapt ieșit cu totul din comun. Tîrziu, după terminarea lucrului pe cîmp, o parte dintre mecanizatorii care lucrează la fermele Zatna și Mărașu se deplasau către casă în două remorci. La punctul de trecere Țăcău au fost opriți de Jan Zevedei, Gh. Baltă și șoferul Petre Frigioiu, din localitate, toți trei beți morți. Ce doreau? Să împrumute bani de la mecanizatori. De ce? Ca să poată continua cheful început de dimineață. Intervenind, șeful fermei Zatna a fost bruscat și insultat. Acestea fiind faptele, așteptăm răspunsul și măsurile organelor în drept.

Mielul și trenul

O întîmplare ciudată. Dar și tragică în același timp. După cum ne semnalează corespondentul nostru pentru județul Alba, Ștefan Dinică, cetățeanul Augustin Clobanu din satul Valea Lungă supraveghea animalele din gospodăria proprie — un cal, o vacă și un miel. Se afla cu ele în apropierea căii ferate. Deodată, la trecerea unui tren, mielul s-a speriat și a început să alerge printre șine. Încercînd să-l salveze, A. C. a uitat de primejdie, pierzîndu-și viața.

La locul lui

La cei 24 de ani ai săi, Liviu Gușă din localitatea Dumitra (Bistrița-Năsăud), deși are calificare de sudor, meserie cu mare căutare în județ, precum și o familie de întreținut, o ține morțiș : „N-am găsit pînă acum un loc cum se cuvine pentru mine". Nici la grupul de șantiere, nici la fabrica de materiale de construcții, nici la exploatările miniere din Baia Borșa, nici la... Dar nici cînd, cu chiu cu vai, începe să lucreze într-un loc, nu face purici prea mulți. Ultima dată a „rezistat"... 12 zile, după care, profitînd de lipsa de acasă a surorii sale din Bistrița, i-a golit acesteia apartamentul de tot ce a găsit mai valoros, transformîndu-se în negustor ambulant de lenjerie, veioze, vaze de flori, tacîmuri... Apoi, cu banii încasați, a ținut-o tot într-un chef prin localurile publice pînă la ultimul leu. Acum cică regretă ce-a făcut, dar se plînge din nou că nu găsește „un loc cum i se cuvine". E timpul să fie pus la locul lui.

Fără stăpîn?

Pe malul Oltului, în fața hotelului „Vîlcea", chiar lîngă un „monument" placat cu faianță arsă, care adăpostește un simplu recipient de apă, se află o baracă obișnuită din lemn. Cei care au curiozitatea să se uite pe ușa barăcii (de altfel larg deschisă) văd înăuntru un „tablou" puțin obișnuit : zeci de saci de hîrtie umpluți cu ciment și alte materiale de construcție. Unii dintre saci sînt făcuți ferfeniță, iar conținutul împrăștiat prin jur, în timp ce alții au rămas încă întregi. Ale cui sînt aceste materiale, recipientul uriaș, tuburile din metal uitate și ele aici, nu am putut afla. Ceea ce am aflat este faptul că aceste materiale, ca și baraca, au o vechime de circa doi ani și că ele nu sînt revendicate de nimeni. Să nu aibă proprietarul nevoie de ele acum, cînd unele șantiere simt lipsa materialelor de construcție ?

Rubrică realizată de **Gheorghe GRAURE** cu sprijinul corespondenților „Scînteii"

FRONTUL SECERIȘULUI AVANSEAZĂ SPRE JUDEȚELE DIN ZONA A DOUA

Se impun de la început ritmuri intense la recoltarea, transportul și depozitarea producției

TIMIȘ :

În competiție cu timpul și... vremea

„Săptămîna încheierii recoltării griului" este imperativul sub care se desfășoară, începînd de luni, întreaga activitate a combinerilor, celorlalți mecanizatori, țăranilor cooperatori și specialiștilor din agricultura județului Timiș. Comandamentul județean, făcînd bilanțul activității la seceris, a stabilit noi măsuri pentru organizarea întrajutorării între unități, înlăturarea operativă a defecțiunilor mecanice, intensificarea transportului și depozitării recoltei în bazele de recepție etc. Sînt măsuri de natură să asigure folosirea cu maximum de randament a tuturor combinelor și celorlalte mijloace mecanice utilizate în campanie.

Cele stabilite se aplică cu rigurozitate. În multe locuri se realizează ritmuri intense la seceris. În ultimele 3 zile, în întreprinderile agricole de stat și cooperativele agricole griul a fost recoltat de pe mai bine de 30 000 hectare. Realizări deosebite au obținut combinerii de la întreprinderile agricole de stat Banloc, Recaș, Liebling, Teremia, Sag, precum și mecanizatorii care lucrează în unitățile din cadrul consiliilor intercooperatiste Lovrin, Tormac, Sacoșu Turcesc, Deta, Jebel și Variaș, care pînă acum au strîns griul de pe 50—70 la sută din suprafețele cultivate. Secretul acestor rezultate îl constituie buna organizare a muncii pe toată durata zilei, spiritul de răspundere cu care acționează comuniștii, toate cadrele de conducere, specialiștii și mecanizatorii. „Noi am grupat cele 39 de combine în trei formații — ne spune ing. Nicolae Rămneanțu, directorul I.A.S. Liebling. De ele răspund, în mod concret, alături de mine, inginerul șef și șeful sectorului de chimizare. În timpul prînzului, combinerii sînt înlocuiți, prin rotație, de mecanicii de întreținere, aflați și ei în cîmp. Aș mai adăuga aprovizionarea la capul locului cu carburanți, descărcarea direct în autocamioane a griului recoltat și alte măsuri care ne-au permis să depășim zilnic viteza de lucru planificată. Pînă la sfîrșitul săptămînii vom termina recoltatul pe toate cele 2 700 hectare cultivate cu griu".

Aspecte asemănătoare privind organizarea muncii la recoltat am întîlnit și la cooperativa agricolă Gottlob. Și aici combinele lucrează din zori și pînă seara tîrziu. Președintele cooperativei agricole, Vasile Ilieș, pe care l-am găsit între mecanizatorii din secția condusă de Mihai Citoi, tocmai se pregătea să urce la volanul unei combine în locul mecanizatorului care urma să servească masa. La fel procedează inginerul șef și șefii de ferme, astfel că, pe lîngă sarcinile privind organizarea întregii activități în campanie, aceștia contribuie și în acest mod la grăbirea secerișului.

Cezar IOANA
corespondentul „Scînteii"

VÎLCEA :

Măsuri diferențiate

Diversitatea pedoclimatică a județului Vîlcea — ne spunea tovarășul Gheorghe Gheorghe, secretar al Comitetului județean Vîlcea al P.C.R., președintele U.J.C.A.P. — are o influență deosebit de mare asupra maturării griului și, implicit, asupra timpului afectat recoltării. Dacă în zona de sud coacerea este mai înaintată și s-a putut trece cu toate forțele la seceris, în alte 11 cooperative agricole de producție din nordul județului griul este încă necopt și, deci, nu s-a putut începe recoltatul. Pornind de la aceste condiții, în ultima ședință a comandamentului județean pentru agricultură au fost stabilite o serie de măsuri care să asigure în tot județul încheierea recoltării în cel mult 14 zile.

S-a asigurat deplasarea forțelor mecanice spre unitățile cu mari suprafețe cerealiere, pentru ca, terminînd mai repede stringerea păioaselor, acestea să fie imediat comasate în lanurile unităților unde coacerea griului este întîrziată. Așa se explică de ce, în ciuda coacerii eșalonate a griului, a fost totuși realizată o viteză corespunzătoare la recoltat, ea ajungînd în ultima perioadă la aproape 1 000 hectare pe zi.

În vederea începerii secerișului fără întîrziere și în celelalte zone ale județului, membrii comitetului județean de partid și specialiștii direcției agricole repartizați pe consilii intercooperatiste, împreună cu specialiștii din unitățile aflate în zona submontană și colinară, verifică zilnic stadiul coacerii griului pe fiecare solă în parte, dînd semnalul de intrare a combinelor în lan, acolo unde sînt întrunite condițiile de recoltare.

Paralel cu stringerea păioaselor, o grijă deosebită se acordă pregătirii și însămînțării suprafețelor planificate cu culturi succesive. În acest scop, lucrările au fost organizate în două schimburi, urmărindu-se zilnic respectarea graficelor stabilite la nivelul fiecărei cooperative agricole, tocmai spre a se putea interveni prompt și competent pentru înlăturarea neajunsurilor. Tot în două schimburi prelungite a fost organizată activitatea și în cadrul bazelor de recepție, creîndu-se astfel condiții de preluare operativă și integrală a griului livrat de unitățile agricole. Prin toate aceste măsuri s-au creat condiții pentru executarea în ritm corespunzător a recoltării griului și a celorlalte lucrări.

Ion STANCIU
corespondentul „Scînteii"

VASLUI :

În aceeași zi — în depozite

Comandamentul județean Vaslui a luat măsuri operative pentru ca toată producția de griu recoltată să fie transportată și depozitată în aceeași zi. În acest scop, în fiecare seară, la comandamentul județean este analizat modul în care decurge transportul recoltei și, în funcție de situația concretă, se iau măsuri eficiente pentru a doua zi.

O experiență bună au dobîndit unitățile agricole din consiliul intercooperatist Șuletea. Aici, transportul griului se face eșalonat, în funcție de gradul de umiditate. Griul recoltat dimineața și seara tîrziu, cu umiditate mai mare, se depozitează în arioale, unde țăranii cooperatori lopătează pînă la limita prevăzută pentru livrare și înmagazinare. Aceleași echipe de țărani cooperatori sînt permanentizate pentru încărcare-descărcare. Transportul se face în coloană și sub îndrumarea șefului contabil din fiecare unitate. Pentru a se evita aglomerația la baza de recepție, s-a luat măsura ca seara să fie încărcate mijloacele de transport pentru a putea fi la prima oră a dimineții la baza de recepție. În consiliul amintit, pînă acum au fost transportate în bazele de recepție 1 200 tone de griu, depășindu-se zilnic graficele planificate, și există condiții ca pînă la încheierea acestei săptămîni 50 la sută din planul de livrare să fie realizat. De la Vasile David, șeful bazei de recepție, aflăm că, prin mecanizarea descărcatului și organizarea, preluării griului în trei schimburi, staționarea mijloacelor de transport s-a redus la minimum, ceea ce permite utilizarea lor cu randament sporit. Asemenea inițiative și acțiuni au fost întreprinse și în consiliile intercooperatiste Zorleni și Fălciu, unde secerișul se desfășoară din plin. Aici au fost concentrate în aceste zile pline, din alte zone ale județului, mijloace tehnice pentru a grăbi secerișul, astfel ca săptămîna următoare, pe măsura încheierii recoltării, toate forțele mecanice din aceste consilii intercooperatiste să fie deplasate în sprijinul unităților agricole situate în centrul și nordul județului.

Crăciun LĂLUCI
corespondentul „Scînteii"

CARAȘ-SEVERIN :

Drumuri prea întortocheate

Timpul prielnic din ultima perioadă a permis declanșarea secerișului griului și în județul Caraș-Severin. Forțele mecanice și umane au fost concentrate cu precădere în lanurile unităților din zonele de cîmpie și luncă și, începînd de duminică, bătălia pentru piinea cea nouă se desfășoară cu intensitate și în cooperativele agricole din zona colinară. Ca urmare, pînă în seara zilei de 20 iulie griul a fost strîns de pe 46 la sută din suprafața cultivată.

Dacă secerișul se desfășoară în bune condiții, se constată unele decalaje între ritmul recoltării și livrarea griului la bazele de recepție. Și în această privință există diferențieri de la o unitate la alta. În cooperativele agricole Iam, Răcăștia, Fizeș, Vrăniuț, Zlatița, printr-o bună organizare, transportul griului din cîmp la baze și în magaziile proprii se desfășoară corespunzător prevederilor, unitățile respective livrînd cantități însemnate la fondul de stat. Deși au condiții similare și au început secerișul concomitent sau chiar mai devreme, cooperatorii din Ramna, unde griul a fost cules de pe 30 la sută din suprafața cultivată, au transportat la bază doar 4 la sută din cantitatea prevăzută; cei din Macoviște, care au recoltat griul de pe 56 la sută din suprafață, au livrat doar 5 la sută din cantitatea prevăzută, iar cei de la Surduc numai 11 la sută.

Cum se explică această situație ? Cantitatea de griu recoltată zilnic nu depășește capacitatea de transport. Dimpotrivă, unde există o bună organizare a transportului, griul este pus la adăpost fără întîrziere. Dar conducerile unor unități agricole transportă griul mai întîi în magaziile proprii pentru a fi selecționat, practică ce duce la cheltuieli suplimentare cu transportul dintr-o magazie în alta, imobilizează forță de muncă și, ceea ce este mai grav, întîrzie mult livrarea cantităților către bazele de recepție.

Nicolae CATANA
corespondentul „Scînteii"

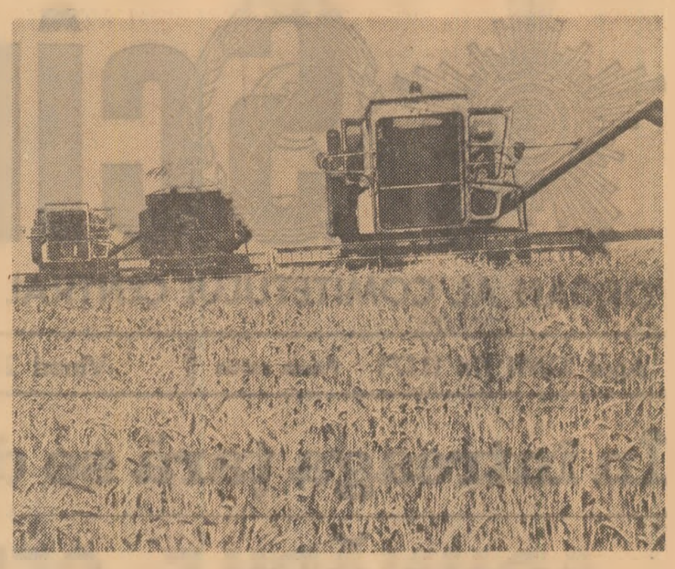

La seceriș, pe ogoarele C.A.P. Vadu Săpat, județul Prahova
Foto : S. Cristian

OMUL ȘI VIAȚA RAȚIONALĂ

Cunosc tinerii pericolul fumatului ?

— Stimate tovarășe prof. dr. ION CHIRICUȚĂ, sînteți directorul Institutului oncologic din Cluj-Napoca și de trei decenii unul dintre oamenii de știință angajați în lupta cu una dintre cele mai grele boli. Vă propunem o convorbire despre consecințele nefaste ale fumatului pe baza unor concluzii rezultate din literatura mondială de specialitate, din experiența dv clinică-operatorie și din anchetele medico-sociale efectuate pe această temă la Cluj-Napoca.

— Probabil că unii cititori vor exclama plictisiți: „Iarăși un articol despre fumat și cancerul pulmonar" ! Dar chiar cu riscul de a plictisi, noi, medicii, ca și dv, ziariștii, sîntem moral și civic obligați de a reveni asupra acestei problematici, asupra patologiei determinate de fumat. Pentru că de la bun început atragem atenția că fumatul îndelungat de țigări determină în mod obligatoriu nu numai apariția cancerului pulmonar, dar este răspunzător și de apariția și evoluția progresivă a foarte multor boli, ca, de exemplu, infarctul miocardic, arteritele (inflamația arterelor cu strîmtarea progresivă a calibrelor acestora), bronșitele cronice iritative, zise și tabagice, gastritele cronice iritative, fenomenele de intoxicație cronică cu bioxid de carbon ș.a.

— Ce factori determină nocivitatea țigării ?

— Efectul dăunător polivalent al fumatului este determinat de existența unor substanțe nocive ce rezultă în timpul arderii țigării și, consecutiv, al inhalării acestor substanțe toxice. Nicotina, substanța alcaloidă ce se găsește în foile de tutun, este „responsabilă" de declanșarea sau agravarea unui infarct miocardic, după cum bioxidul de carbon și oxidul de carbon rezultate din arderea mai mult sau mai puțin completă a tutunului, pe lîngă fenomenele de intoxicație cronică cu aceste gaze, constituie un factor de risc important în ateroscleroză. Suferințele stomacului din cauza fumatului nu pot fi trecute nici ele cu vederea. Greața determinată de nicotină este bine cunoscută oricui își aduce aminte de efectul primei țigări fumate. Se apreciază că nicotina este una dintre substanțele cele mai toxice : la un adult doza mortală de nicotină injectată este de 60 mg (fumul unei țigări conține în medie 3 mg). Cantitatea de nicotină inhalată, ca și a altor produși ce rezultă din arderea tutunului, este condiționată și de umezeala tutunului, temperatura sa de ardere, rapiditatea fumatului (frecvența), obiceiul de a inspira profund fumul de țigară ș.a.

— Despre efectele nocive ale tutunului se pot spune și scrie multe, noi însă ne-am propus să analizăm de această dată numai legătura dintre fumat și cancerul pulmonar.

— Dacă se procedează la analiza chimică a produselor rezultate din arderea tutunului găsim o mulțime de substanțe cancerigene (hidrocarburi aromate, gudroane etc.). Așa, de exemplu, sub formă de gaze se pun în evidență nitrozamine, substanțe puternic cancerigene, iar sub forma unor particule se evidențiază cel puțin 12 tipuri de substanțe cancerigene aflate în faza de aerosol, ca, de exemplu, metilfluorantenul, benzpirenul, benzantracenul, acridine, betanaftilamine etc.

Toți oamenii de știință sînt unanim de acord că potențialul cancerigen al fumatului se bazează pe următoarele argumente majore :

1. Riscul de a face cancer pulmonar crește cu numărul de țigări fumate ;

2. Incidența diferită a cancerului pulmonar la bărbați și la femei este corelată cu proporția diferită a fumătorilor din rîndul acestora ;

3. Printre foștii fumători, proporția cancerului pulmonar scade în comparație cu fumătorii ;

4. Pe cale experimentală, produse rezultate în urma arderii tutunului (gudronul de tutun) au determinat apariția cancerelor pulmonare la animalele de experiență.

— Este adevărat și faptul că nu toți fumătorii fac cancer pulmonar, după cum și nefumătorii pot face această boală ?

— Aceste argumente, aduse în special de fumători, pot fi contracarate prin următoarele două constatări :

1. Cancerul pulmonar este de 10 ori mai frecvent la fumători față de nefumători, această proporție devenind și mai mare cînd raportul se face față de fumătorii înveterați (peste 30 țigări pe zi).

2. Peste 90 la sută din bolnavii de cancer pulmonar sînt fumători. Se uită uneori faptul că majoritatea nefumătorilor care fac cancer pulmonar trăiesc și lucrează de obicei cu fumători care poluează atmosfera, fumul fiind inhalat și de către nefumători, fără voia lor.

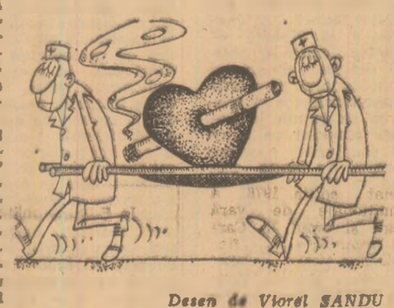

Desen de Viorel SANDU

Se știe ce greu pot fi determinați adulții să abandoneze fumatul. Din acest punct de vedere, fumătorii înveterați se asemănă cu drogații, ei nu mai pot renunța la viciul lor chiar dacă o fac cu prețul sănătății, al vieții. Pentru aceste motive trebuie să ne îndreptăm atenția mai ales asupra tineretului spre a-l determina să nu deprindă acest obicei profund nociv. Mai ales, trebuie avut în vedere și faptul că cu cît un fumător începe să fumeze mai de tînăr, cu atît mai nocive sînt efectele arătate mai sus asupra organismului său, cu atît mai extinsă devine perioada de intoxicare, deci cu atît mai mult sporesc pericolele.

— Ce concluzii au rezultat, în acest sens, din anchetele medico-sociale întreprinse în rîndul studenților ?

— Cercetări efectuate de noi, în cadrul institutului, pe un număr de 2 521 studenți, unii fumători ocazionali, alții permanenți, au arătat că 23 la sută din ei au început să fumeze din curiozitate, un număr aproximativ egal fumează din obișnuință, la 22 la sută motivul declarat a fost spiritul de imitație, anturajul, părerea greșită că astfel se simt mai integrați în grupul în care toată lumea fumează ! O a treia categorie de studenți și studente nu au dat nici un fel de răspuns, nu au putut preciza, de fapt, motivul pentru care fumează. Pe locul patru vin cei care fumează din motive de încordare nervoasă, generată fie de emoțiile unui examen, fie pentru depășirea momentelor de eșec. Cei mai puțini s-au referit la plăcerea de a fuma. Analiza acestor răspunsuri ne permite să fim optimiști, ea arătînd că o muncă educativă, susținută prin demonstrații științifice, pentru explicarea consecințelor fumatului, poate duce la rezultate bune. O educație în acest sens trebuie începută în familie și continuată în școală cu exemplul personal din partea părinților și a profesorilor, educație întregită cu activități sportive, cu o viață sănătoasă în aer liber.

Convorbire consemnată de **Elena MANTU**

NOTE CETĂȚENEȘTI

Coadă la agrement ?

Am mers și noi la pădurea Dragomira din imediata apropiere a comunei Măgurele. Am văzut strandul — o frumoasă fîșie de plajă întinsă, la marginea Capitalei, pe malul Argeșului; am văzut pădurea, unitățile comerciale și locurile de popas. Și am mai văzut la complexul comercial amenajat de cooperația de consum din localitate un lung șir de oameni care așteptau sub arșița soarelui să le vină rîndul să cumpere... apă minerală, bere, sucuri. Să stai o dată la rînd să cumperi apă — treacă, meargă. Dar mîile acelea de oameni erau nevoiți să stea la rînd de două ori. O dată, să cumpere sticla plină, a doua oară să dea sticla goală și să-și încaseze garanția.

L-am căutat pe președintele cooperativei din Măgurele, dar președintele — nicăieri. Nu era nici un merceolog, nici urmă de om investit să facă control și ordine în acel complex de agrement din pădurea Dragomira.

Am pătruns mai adînc în pădure și ce să vezi ? Pe alocuri părea că ninsese acum, în puterea verii. Ne-am lămurit pe dată : ninsese cu coji de semințe de dovleac. La fiecare cap de potecă și în fiecare poiană numai ce vezi negustoresele acelea foarte bine bronzate, cu sacoșa plină, îndemnîndu-te :

— Un leu basculanta de bomboane agricole ! Un leu basculanta.

Firește, „basculanta" e mîna ei.

Înflorește și comerțul cu floricele, ba am zărit chiar și o persoană care vindea limonadă „de casă" dintr-un bidon de lapte : un leu paharul. Iar persoana aceea, ca bază materială, avea un singur pahar... Nici un inspector al domeniului public nu s-a alarmat pînă acum pentru grămezile de cornete, pachete și alte obiecte care au împînzit pădurea, nici un inspector comercial se pare că nu cunoaște drumul spre Dragomira.

Un loc de agrement situat la 10 km de București — unde nu se poate ajunge decît cu autobuzul sau autoturismul — ar fi de așteptat, firește, să aibă și un loc anume pentru parcat mașinile. Așa cum există la Băneasa, la Snagov, Mogoșoaia, Buda ș.a.m.d. Dragomira n-are însă loc de parcat. Și atunci ? Mașinile sînt „parcate" pe marginea șoselei, blocînd circulația, sînt trase pe drumurile de pămînt pe unde cooperatorii intră cu cărucile să-și culeagă legumele, sînt împinse puțin cîte puțin în grădinile de zarzavat, în holdele cooperatorilor, prăpădind recolta. Ca să preîntîmpine asemenea situație, cu puțin timp în urmă, primăria comunei a luat o măsură drastică : cîteva tractoare au tras brazde adînci pe marginea drumului dinspre grădini și holde. Problema parcajului rămîne însă nerezolvată.

Este absolut necesar ca organele de resort din sectorul 6, împreună cu cooperația de consum, cu primăria din Măgurele, să-și unească forțele atît pentru a pune ordine în ceea ce privește agrementul propriu-zis din pădurea Dragomira, cît și pentru amenajarea cu forțe proprii a unui perimetru de parcare. Loc e destul.

Gh. GRAURE

Țînțarii... imuni la ședințe

Pentru fiecare locuitor al Slobozîei, odată cu sosirea nopții încep chinurile pricinuite de rolurile de țînțari. Cu greu poți să scapi de înțepăturile lor, indiferent de măsurile pe care le iei. Și aceasta pentru că „țînțarii de Slobozia" au devenit imuni în fața insecticidului „Universal".

În fața acestei situații, edilii orașului au luat măsura de combatere, prin mobilizarea tuturor factorilor cu atribuții în acest domeniu la ședințe. Care ședințe, e drept, au avut loc pe fondul sonor al unui avion ce împrăștia o substanță capabilă să scape orașul de țînțari. Dar la numai cîteva ore după această amplă acțiune, să vezi și să nu crezi; țînțarii se simțeau tot la largul lor, mălcînd orele de odihnă ale cetățenilor. Ce-i de făcut ? Iată una din soluții : eliminarea totală a apei din subsolurile unor blocuri, care au devenit veritabile „incubatoare" din care ies zilnic milioane de țînțari.

Mihai VIȘOIU
corespondentul „Scînteii"

Arhitectură nouă pe calea Dorobanți din Capitală

ADUNĂRILE GENERALE ALE OAMENILOR MUNCII

(Urmare din pag. I)

organizațiilor de partid, consiliilor oamenilor muncii, tuturor participanților la adunările generale **cîteva sarcini economice concrete, imediate în lumina indicațiilor stabilite la recenta Plenară a C.C. al P.C.R.**

Producția fizică — realizată integral, în condiții de înaltă eficiență. În **întreprinderile industriale** accentul se va pune pe examinarea modului în care s-au îndeplinit sarcinile de plan și angajamentele pe primul semestru, și, îndeosebi, pe identificarea resurselor și stabilirea de măsuri concrete prin care, în semestrul II, să se asigure : realizarea și depășirea producției nete, cu respectarea strictă a sortimentelor și a volumului producției fizice, prin valorificarea superioară a materiilor prime și materialelor ; folosirea deplină a capacităților de producție, ridicarea gradului de utilizare a mașinilor și utilajelor ; reducerea cheltuielilor de producție și, în primul rînd, a cheltuielilor materiale, prin introducerea unui regim sever de economii și lichidarea oricăror forme de risipă ; reducerea consumului de combustibil, energie, metal, de materii prime și materiale ; ridicarea nivelului tehnic și calitativ al tuturor produselor, prin accelerarea procesului de asimilare, modernizare, înnoire și tipizare a produselor, introducerea de noi tehnologii moderne și perfecționarea celor existente, respectarea cu strictețe a disciplinei tehnologice și întărirea controlului de calitate ; creșterea mai accentuată a productivității muncii, completîndu-se programele prioritare stabilite, în acest sens, cu noi măsuri ; întărirea disciplinei contractuale în livrarea produselor și utilajelor ; realizarea planului la export, creșterea competitivității produselor și valorificarea avantajoasă a mărfurilor exportate, respectarea cu strictețe a contractelor încheiate cu partenerii externi și livrarea de produse în condițiile cerute de beneficiari ; reducerea continuă a importurilor prin asimilarea și folosirea materiilor prime și materialelor din țară ; realizarea prevederilor din programele elaborate și aprobate de adunările generale din semestrul I a.c., privind trecerea la reducerea săptămînii de lucru, în condițiile realizării și depășirii sarcinilor de plan la toți indicatorii.

Fiecare obiectiv economic — la termen în funcțiune. În **unitățile de construcții-montaj** se va acorda atenție măsurilor ce se impun pentru : recuperarea rămînerilor în urmă în realizarea programului de investiții ; scurtarea termenelor de intrare în producție a noilor capacități și darea în folosință a obiectivelor social-culturale ; îmbunătățirea calității lucrărilor, aplicarea în proiectare și în execuția investițiilor a soluțiilor de inginerie tehnologică și de construcții care să conducă la creșterea eficienței investițiilor ; reducerea volumului construcțiilor, prin extinderea utilizării prefabricatelor, îndeosebi a celor ușoare, precum și a unor materiale ieftine ; introducerea pe scară largă a mecanizării lucrărilor, folosirea judicioasă a parcului de mașini și utilaje, extinderea acordului global, asigurîndu-se lucrul în două schimburi la utilajele de excavat și transport și în trei schimburi la cele pentru montaj ; aplicarea de tehnologii de execuție cu randament înalt și mare productivitate ; gospodărirea judicioasă a resurselor materiale, combaterea risipei și lipsei de grijă față de avutul obștesc, calificarea și ridicarea nivelului de pregătire profesională a muncitorilor, îmbunătățirea organizării muncii și a folosirii forței de muncă ; intensificarea ritmului de montaj.

Disciplină și punctualitate în transporturi. În **unitățile de transporturi și telecomunicații**, dezbaterile și măsurile stabilite să fie orientate cu precădere în direcția : îmbunătățirii regularității și creșterii siguranței circulației ; acoperirii integrale și la timp a necesităților de transport pentru toate sectoarele ; organizării raționale a transporturilor și optimizării acestora, prin extinderea mecanizării la operațiile de încărcare-descărcare și a transporturilor conteinerizate, paletizate și pachetizate ; utilizării intensive a parcului de mijloace de transport, accelerării ritmului de expediție și sporirii vitezei comerciale ; îmbunătățirii calității lucrărilor de întreținere și reparații ; reducerii consumurilor de combustibili și energie ; îmbunătățirii prestațiilor de poștă și telecomunicații, întăririi ordinii și disciplinei în munca întregului personal.

Cercetare-proiectare-producție — pe drumul cel mai scurt. În **institutele de cercetare, proiectare și inginerie tehnologică**, accentul să se pună îndeosebi pe : creșterea aportului cercetării științifice la dezvoltarea tehnologică, introducerea progresului tehnic, ridicarea productivității muncii și reducerea cheltuielilor de producție ; valorificarea superioară și complexă a materiilor prime și materialelor, crearea de înlocuitori, identificarea și punerea în valoare a unor noi resurse ; realizarea de mașini, utilaje și tehnologii moderne cu randamente înalte ; valorificarea licențelor achiziționate și dezvoltarea tehnologiilor ce se realizează pe bază de licențe asimilate ; scurtarea ciclului cercetare-proiectare-producție, prin participarea directă a personalului muncitor din institutele de cercetare și inginerie tehnologică la aplicarea în practică, în termene cît mai scurte, a rezultatelor obținute.

★

Pornind de la aceste obiective complexe, deosebit de importante pentru realizarea planului pe acest an și pe întregul cincinal, de la aceste sarcini aflate pe ordinea de zi a adunărilor generale, atît organizațiilor de partid și sindicat, consiliilor oamenilor muncii din întreprinderi, cît și conducerilor centralelor și ministerelor le revin îndatoriri deosebite. **Prezența cadrelor de conducere din centrale și ministere la adunările generale ale oamenilor muncii din întreprinderi trebuie să ducă la stabilirea unor măsuri concrete, practice, adoptate operativ, la înlăturarea tuturor neajunsurilor ivite în calea realizării planului, a sarcinilor economice stabilite de partid. Să facem totul pentru a asigura în fiecare întreprindere, în fiecare unitate economică, succesul deplin al adunărilor generale ale oamenilor muncii, pentru ridicarea pe o treaptă superioară a autoconducerii și autogestiunii, a democrației noastre muncitorești !**

Excelenței Sale Domnului NICOLAE CEAUȘESCU
Președintele Republicii Socialiste România

Am primit cu plăcere mesajul de felicitări pe care ați avut amabilitatea să mi-l adresați cu ocazia sărbătorii naționale a Tunisiei.

Vă transmit vii mulțumiri și vă rog să primiți urările mele cele mai sincere de fericire personală și de prosperitate pentru poporul român, precum și pentru întărirea relațiilor de prietenie și colaborare care leagă în mod fericit țările noastre.

HABIB BOURGUIBA
Președintele Republicii Tunisiene

Încheierea lucrărilor celui de-al III-lea seminar economic româno-american

Joi s-au încheiat lucrările celui de-al III-lea Seminar economic al cercetătorilor din România și S.U.A., organizat de Academia de științe sociale și politice.

Timp de patru zile, participanții — cadre didactice de specialitate din învățământul superior, cercetători, economiști, lucrători din comerțul exterior — au dezbătut diferite aspecte ale relațiilor economice dintre România și S.U.A., evidențiind căile de intensificare a acestora, relații care au cunoscut un nou impuls în urma convorbirilor și întîlnirilor dintre președinții Nicolae Ceaușescu și Jimmy Carter, cu prilejul vizitei președintelui român în S.U.A.

★

În aceeași zi, participanții la lucrările simpozionului au fost primiți de tovarășul Cornel Burtică, viceprim-ministru, ministrul comerțului exterior și cooperării economice internaționale. (Agerpres)

Cronica zilei

Joi dimineață, ministrul afacerilor externe al Republicii Socialiste România, Ștefan Andrei, a primit pe Francis Anthony Small, noul ambasador extraordinar și plenipotențiar al Noii Zeelande la București, în legătură cu apropiata prezentare a scrisorilor de acreditare.

★

Joi dimineață a părăsit Capitala ambasadorul Andrew Young, reprezentantul permanent al Statelor Unite ale Americii la O.N.U., membru al Cabinetului președintelui S.U.A., care a făcut o vizită în țara noastră la invitația ministrului afacerilor externe.

Pe aeroportul Otopeni, oaspetele a fost salutat de Ilie Rădulescu, ministru secretar de stat la Ministerul Afacerilor Externe, membru al guvernului, de alte persoane oficiale.

Au fost prezenți Rudolph Aggrey, ambasadorul S.U.A. la București, și membri ai ambasadei.

★

Joi dimineața a avut loc festivitatea încheierii cursului destinat cadrelor sindicale din țări latino-americane, Spania și țări africane de limbă portugheză, organizat de Consiliul Central al Uniunii Generale a Sindicatelor din România la Școala centrală sindicală din cadrul Academiei „Ștefan Gheorghiu". Tovarășii Cornelia Filipaș, secretar al Consiliului Central al U.G.S.R., și Păun Bratu, prorector al Academiei „Ștefan Gheorghiu", au relevat importanța acestui curs, pentru o mai bună cunoaștere reciprocă, pentru dezvoltarea relațiilor de prietenie și solidaritate militantă dintre oamenii muncii și sindicatele din România și aceste țări.

În numele cursanților, Arnaldo Quiceno Larrea din Columbia a exprimat mulțumiri Consiliului Central al U.G.S.R.

★

Joi s-a încheiat ediția 1978 a cursurilor internaționale de vară intitulate „Natura și omul în Carpații Orientali" organizate în fiecare an de Universitatea „Alexandru Ioan Cuza" din Iași. Timp de două săptămîni, participanții — cadre didactice universitare, cercetători științifici și specialiști din Danemarca, Grecia, Iugoslavia și Polonia — au audiat prelegeri referitoare la geologia, relieful, fauna, flora și rețeaua hidrografică ale Carpaților Orientali, la punerea în valoare a resurselor naturale și la structura antropologică a populației, care au fost susținute de profesori ai universităților din Iași și București. Totodată, programul a mai prevăzut un curs intensiv de limba română, vizitarea de expoziții, audiții de concerte și spectacole de operă, excursii în zonele turistice din împrejurimi.

★

Cu prilejul Zilei naționale a Belgiei, Institutul român pentru relațiile culturale cu străinătatea a organizat joi după-amiază în Capitală o manifestare culturală. Au participat reprezentanți ai Ministerului Afacerilor Externe, ai unor instituții culturale și artistice, un numeros public. Au fost prezenți Jean Bouha, ambasadorul Belgiei la București, membri ai ambasadei.

★

Ansamblul de copii din Nankin, aflat într-un turneu în țara noastră, a prezentat joi seara primul spectacol pe scena Teatrului „Ion Creangă" din Capitală. Programul a cuprins piese corale, creații muzicale cu un pronunțat specific național, melodii românești, precum și dansuri populare și cu temă.

★

În București a fost încheiat Protocolul de colaborare bilaterală pe anii 1978—1980 între Consiliul ziariștilor din Republica Socialistă România și Asociația ziariștilor din Republica Ghana. Documentul a fost semnat de Octavian Paler, președintele Consiliului ziariștilor, și Theophilus Boachie Ottie, președintele Asociației ziariștilor ghanezi. (Agerpres)

În Editura politică a apărut revista
„PROBLEME ALE PĂCII ȘI SOCIALISMULUI"
nr. 4/1978

Cu prilejul celei de-a 34-a aniversări a Zilei Renașterii Poloniei

Cu prilejul celei de-a 34-a aniversări a Zilei Renașterii Poloniei, ambasadorul acestei țări la București, Wladyslaw Wojtasik, a oferit joi o recepție.

Au participat tovarășii Ștefan Voitec, membru al Comitetului Politic Executiv al C.C. al P.C.R., vicepreședinte al Consiliului de Stat, Janos Fazekas, membru al Comitetului Politic Executiv al C.C. al P.C.R., viceprim-ministru al guvernului, Iosif Uglar, membru al Comitetului Politic Executiv, secretar al C.C. al P.C.R., Nicolae Giosan, membru supleant al Comitetului Politic Executiv al C.C. al P.C.R., președintele Marii Adunări Naționale, Angelo Miculescu, viceprim-ministru al guvernului, ministrul agriculturii și industriei alimentare, Tamara Dobrin, vicepreședinte al Consiliului Național al Frontului Unității Socialiste, vicepreședinte al Consiliului Culturii și Educației Socialiste, Neculai Agachi și Suzana Gâdea, miniștri, Ilie Rădulescu, ministru secretar de stat la Ministerul Afacerilor Externe, adjuncți de șefi de secție la C.C. al P.C.R., membri ai conducerii unor instituții centrale și organizații de masă, reprezentanți ai vieții cultural-artistice, științifice, generali și ofițeri superiori, ziariști.

Au fost prezenți șefi ai unor misiuni diplomatice acreditați în țara noastră, alți membri ai corpului diplomatic.

★

Cu prilejul celei de-a 34-a aniversări a Zilei Renașterii Poloniei — sărbătoarea națională a poporului polonez — la Casa de cultură a studenților din Timișoara s-a deschis o expoziție de fotografii oferită de ambasada acestei țări la București. Cu același prilej, tot aici a avut loc prezentarea unui film documentar dedicat străvechii cetăți universitare din Cracovia. (Agerpres)

tv

PROGRAMUL 1

9,00 Telеșcoală
10,00 Telecinemateca
11,40 Corespondenții județeni transmit...
11,55 Telex
16,00 Seara Televiziunii poloneze
16,55 Rezultatele tragerii Loto
17,00 Emisiune în limba germană
18,45 Seara Televiziunii poloneze
19,20 1001 de seri : Lolek și Bolek
19,30 Telejurnal ● Întrecerea socialistă în cinstea marii sărbători
19,50 Reportaj TV : Bulevardul oțelului
20,10 Seara Televiziunii poloneze. ● Film artistic : „Nopți și zile"
22,00 Meridiane culturale
22,25 Telejurnal

PROGRAMUL 2

17,00 Muzică populară românească
17,15 Seara Televiziunii poloneze
19,05 Publicitate
19,10 Mari interpreți
19,30 Telejurnal ● Întrecerea socialistă în cinstea marii sărbători
19,50 Radar pionieresc
20,10 Portret de scriitor : Mircea Ștefănescu
21,25 Telex
21,30 Blocnotes — informații utilitare
22,00 Seara Televiziunii poloneze

vremea

Timpul probabil pentru zilele de 22, 23 și 24 iulie : În țară : Vremea va fi răcoroasă la începutul intervalului, apoi se va încălzi ușor. Cerul va fi variabil mai mult noros în nordul și estul țării, precum și în zonele de deal și de munte, unde vor cădea ploi locale, cu caracter de aversă, însoțite de descărcări electrice. În celelalte regiuni, aversele vor fi izolate. Vînt moderat, cu intensificări de scurtă durată. Temperaturile minime vor fi cuprinse între 7 și 17 grade, iar cele maxime între 18 și 28 de grade, local mai ridicate. Izolat, condiții de grindină. **În București :** Vreme răcoroasă la început, apoi în încălzire. Cerul va fi temporar noros, favorabil ploii de scurtă durată. Vînt moderat. Temperatura ușor variabilă.

● SPORT ● SPORT ● SPORT ● SPORT

Campionatele mondiale de scrimă

HAMBURG 20 (Agerpres). — Joi la Hamburg, în campionatele mondiale de scrimă, au fost cunoscute echipele finaliste în proba de sabie. În semifinalele competiției, echipa U.R.S.S. a învins cu 9—7 selecționata Italiei și va întîlni în finală reprezentativa Ungariei. În cea de-a doua semifinală (Ungaria-România) la sfîrșitul meciului scorul era egal : 8—8 (tușaveraj, de asemenea, egal : 64—64). Pentru a desemna cea de-a doua finalistă a probei a fost necesar un asalt de baraj, în care I. Gedovari l-a întrecut cu 5—0 pe Ion Pop, astfel că echipa Ungariei s-a calificat pentru ultimul act al competiției. În întîlnirea pentru medalia de bronz selecționata Italiei a învins cu 9—2 pe cea a României.

ÎN CÎTEVA RÎNDURI

● Joi, pe stadionul Municipal din Brașov s-a desfășurat un interesant cuplaj fotbalistic. Iată rezultatele înregistrate : Politehnica Timișoara-F.C. Argeș Pitești 1—0 (0—0) ; Steaua-Universitatea Craiova 3—2

● În orașul filipinez Baguio s-a disputat a doua partidă a meciului de șah pentru titlul mondial dintre campionul lumii Anatoli Karpov și salangerul său Viktor Korcinoi. Partida s-a încheiat remiză la mutarea a 29-a. Karpov a jucat cu piesele albe.

● În prima etapă a campionatului de fotbal al Franței s-au înregistrat următoarele rezultate : Nantes — Laval 2—1 ; Bordeaux — Sochaux 1—1 ; St. Etienne — Bastia 2—1 ; Nice — Angers 3—1 ; Lille — Nancy 4—3 ; Valenciennes — F.C. Paris 2—0 ; Strasbourg — Lyon 1—0. Viitoarea adversară a echipei Steaua București în „Cupa campionilor europeni", echipa A.S. Monaco a fost învinsă la Nimes, cu 1—0, de echipa locală.

● La Plovdiv au continuat ieri întîlnirile din cadrul Balcaniadei de tenis. Echipa masculină a României a învins cu 3—0 pe cea a Turciei. Selecționata feminină a României a avut zi liberă. Alte rezultate din competiția feminină : Iugoslavia-Turcia 3—0 ; Bulgaria-Grecia 3—0.

● Turneul internațional de șah de la Pernik (Bulgaria) s-a încheiat cu un remarcabil succes al maestrului român Mihai Șubă, situat pe locul întîi din 16 concurenți, cu 10,5 puncte (7 victorii, 7 remize și o singură partidă pierdută), procentaj ce îi aduce a doua notă de mare maestru.

● Jocurile din prima zi a turneului internațional feminin de handbal de la Szeged s-au terminat cu următoarele rezultate : România — Polonia 18—18 (10—9) ; Ungaria — Olanda 27—11 (13—7) ; Iugoslavia — Norvegia 19—14 (9—9).

A doua tragere „Loto-2" a lunii iulie

Tragerea, care va avea loc la 23 iulie a.c. constă, după cum se știe, din efectuarea a 3 extrageri — în continuare — fiecare de cîte 4 numere. Se extrag în total 12 numere din 75. Se pot obține autoturisme „Dacia 1300" și mari premii în bani. Cîștigurile se atribuie pe 6 categorii. Se poate cîștiga și cu 2 numere din 4 ale uneia din cele 3 extrageri și cu 3 numere din toate 12 extrase. Participarea se face pe bilete seria „R" de 10 lei, completate cu una variantă simplă achitată 100 la sută sau cu 4 variante simple achitate fiecare în proporție de 25 la sută. Indiferent de cota jucată, toate biletele au drept de participare la cele 3 extrageri. Această tragere beneficiază de un report de 94 173 lei la categoria 1. Vînzarea biletelor — pînă sîmbătă 22 iulie a.c.

TREI DECENII DE LA ÎNCHEIEREA PRIMULUI TRATAT DE PRIETENIE ROMÂNO-CEHOSLOVAC

Tovarășului GUSTAV HUSAK
Secretar general al Comitetului Central al Partidului Comunist din Cehoslovacia, Președintele Republicii Socialiste Cehoslovace

Tovarășului LUBOMIR STROUGAL
Președintele Guvernului federal al Republicii Socialiste Cehoslovace

Stimați tovarăși,

La împlinirea a 30 de ani de la semnarea primului Tratat de prietenie, colaborare și asistență mutuală româno-cehoslovac, în numele Comitetului Central al Partidului Comunist Român, al Consiliului de Stat și al Guvernului Republicii Socialiste România, al întregului popor român și al nostru personal, vă adresăm dv., Comitetului Central al Partidului Comunist din Cehoslovacia, guvernului și întregului popor frate cehoslovac cele mai sincere felicitări și un fierbinte salut tovărășesc.

Partidul și poporul nostru dau o înaltă apreciere relațiilor româno-cehoslovace de prietenie tradițională și colaborare multilaterală care, în anii edificării socialismului, au cunoscut o amplă dezvoltare și aprofundare.

Noul Tratat de prietenie, colaborare și asistență mutuală, de la a cărui semnare se vor împlini în curînd 10 ani, Declarația semnată la București în iunie 1977, ca și importantele înțelegeri și măsuri convenite cu prilejul convorbirilor fructuoase pe care le-am avut împreună, deschid largi perspective de extindere continuă a cooperării româno-cehoslovace în toate domeniile, pe baza principiilor marxist-leniniste, ale independenței și suveranității naționale, egalității în drepturi, neamestecului în treburile interne și solidarității internaționale, spre binele țărilor și popoarelor noastre, în interesul cauzei generale a socialismului, păcii, securității și colaborării în Europa și în întreaga lume.

Acest important eveniment în cronica relațiilor de prietenie româno-cehoslovace ne oferă plăcutul prilej de a vă adresa dumneavoastră, stimați tovarăși, întregului popor frate cehoslovac cele mai bune urări de noi și remarcabile succese în opera de edificare a societății socialiste dezvoltate pe pămîntul Cehoslovaciei prietene.

NICOLAE CEAUȘESCU
Secretar general al Partidului Comunist Român, Președintele Republicii Socialiste România

MANEA MĂNESCU
Prim-ministru al Guvernului Republicii Socialiste România

Stimate tovarășe NICOLAE CEAUȘESCU
Secretar general al Partidului Comunist Român, Președintele Republicii Socialiste România

Stimate tovarășe MANEA MĂNESCU
Prim-ministru al Guvernului Republicii Socialiste România

Dragi tovarăși,

Cu ocazia celei de-a 30-a aniversări a încheierii Tratatului cehoslovaco-român de prietenie, colaborare și asistență mutuală, vă adresăm dumneavoastră, Comitetului Central al Partidului Comunist Român, guvernului și întregului popor al Republicii Socialiste România felicitări cordiale și tovărășești în numele Comitetului Central al Partidului Comunist din Cehoslovacia, Guvernului Republicii Socialiste Cehoslovace și întregului popor cehoslovac.

Încheierea acestui document remarcabil după victoria revoluțiilor socialiste în țările noastre a exprimat în mod elocvent hotărîrea și voința popoarelor cehoslovac și român de a dezvolta în noile condiții istorice prietenia și colaborarea tradițională pe noi baze, în spiritul principiilor marxism-leninismului și internationalismului proletar. În ultimii 30 de ani, oamenii muncii din cele două țări ale noastre au obținut, sub conducerea Partidului Comunist din Cehoslovacia și a Partidului Comunist Român, succese remarcabile în construirea și dezvoltarea societății socialiste. Aceste rezultate n-ar fi putut fi obținute fără legături strînse de prietenie, alianță și colaborare între Partidul Comunist din Cehoslovacia și Partidul Comunist Român, între Republica Socialistă Cehoslovacă și Republica Socialistă România, fără prietenia strînsă și alianța cu Uniunea Sovietică, fără unitatea ce se întărește și colaborarea ce se adîncește între țările socialiste în cadrul Organizației Tratatului de la Varșovia și Consiliului de Ajutor Economic Reciproc.

Permiteți-ne, stimați tovarăși, să exprimăm cu această ocazie convingerea noastră profundă că colaborarea frățească dintre Partidul Comunist din Cehoslovacia și Partidul Comunist Român, dintre Republica Socialistă Cehoslovacă și Republica Socialistă România se vor dezvolta și adînci cu succes și în viitor, în folosul popoarelor celor două țări ale noastre, al cauzei păcii, socialismului și progresului în lumea întreagă.

Vă dorim dumneavoastră, întregului popor român, clasei sale muncitoare și Partidului Comunist Român multe succese în continuare în edificarea socialismului în țara dumneavoastră.

GUSTAV HUSAK
Secretar general al Comitetului Central al Partidului Comunist din Cehoslovacia, Președintele Republicii Socialiste Cehoslovace

LUBOMIR STROUGAL
Președintele Guvernului Republicii Socialiste Cehoslovace

Prietenie și colaborare multilaterală

S-au împlinit trei decenii de la încheierea, în iulie 1948, a primului Tratat de prietenie, colaborare și asistență mutuală româno-cehoslovac. Semnat la puțin timp după preluarea întregii puteri politice de către clasa muncitoare în ambele țări, tratatul a creat un cadru favorabil adîncirii continue a prieteniei tradiționale dintre popoarele noastre — făurită în lupta comună pentru eliberarea națională și socială și cimentată prin sîngele vărsat de ostașii români care, alături de cei sovietici, de partizanii ceh și slovaci, și-au adus contribuția la eliberarea Cehoslovaciei, la înfrîngerea fascismului.

Prevederile primului tratat româno-cehoslovac și-au găsit dezvoltare și întregire în noul tratat, încheiat cu zece ani în urmă.

De-a lungul celor trei decenii, relațiile româno-cehoslovace s-au dezvoltat și intensificat pe planurile cele mai variate — politic, economic, tehnico-științific, cultural — rezultatele obținute ilustrînd concludent rodnicia principiilor egalității în drepturi, respectului independenței și suveranității naționale, neamestecului în treburile interne, avantajului reciproc, întrajutorării tovărășești — principii pe care sînt clădite raporturile româno-cehoslovace.

În evoluția mereu ascendentă a legăturilor româno-cehoslovace, un aport esențial au avut întîlnirile și convorbirile dintre tovarășii Nicolae Ceaușescu și Gustav Husak, documentele și înțelegerile convenite cu aceste prilejuri, între care Declarația din 1977, care exprimă hotărîrea comună de a dezvolta și adînci pe multiple planuri raporturile dintre Partidul Comunist Român și Partidul Comunist din Cehoslovacia, dintre cele două țări și popoare.

În spiritul indicațiilor și măsurilor stabilite cu prilejul convorbirilor dintre conducătorii de partid și de stat ai celor două țări se dezvoltă neîntrerupt relațiile economice. Deși în perioada anterioară de cinci ani, schimburile de mărfuri cunoscuseră o dezvoltare apreciabilă, programul existent pentru actualul cincinal prevede creșterea volumului comercial cu peste 50 la sută — de mare însemnătate fiind accentuarea an de an a ponderii mașinilor, utilajelor și altor produse de înaltă tehnicitate.

Pornindu-se de la posibilitățile crescinde ale economiilor naționale în plină dezvoltare ale României și Cehoslovaciei, există preocuparea pentru extinderea și adîncirea în continuare a colaborării în forme noi, moderne, cum sînt cooperarea în producție, pe terțe piețe etc. Între multiplele acțiuni și măsuri întreprinse în acest cadru se cuvine să fie evocate și obiectivele înscrise în documentul ultimei sesiuni a Comisiei guvernamentale mixte, desfășurată la București, referitor la dezvoltarea cooperării și specializării în producție, în special în domeniul construcției de mașini, metalurgiei, chimiei.

Fără îndoială, dezvoltarea colaborării economice și tehnico-științifice româno-cehoslovace constituie o contribuție de seamă la înfăptuirea programelor elaborate de Congresul al XI-lea al P.C.R. și de Congresul al XV-lea al P.C. din Cehoslovacia privind înflorirea continuă a țărilor noastre, la creșterea forței și influenței socialismului în lume.

În spiritul primului și celui de-al doilea tratat de prietenie, România și Cehoslovacia colaborează, totodată, pe plan internațional, acționînd împreună cu celelalte țări socialiste, cu forțele progresiste și democratice de pretutindeni, pentru consolidarea păcii.

Cu prilejul aniversării de astăzi poporul român adresează popoarelor ceh și slovac calde felicitări și urarea de a dobîndi noi succese în construcția socialistă, în înflorirea țării lor, în înfăptuirea aspirațiilor lor cele mai nobile.

AL. CÂMPEANU

Adunarea festivă din Capitală

Joi după-amiază a avut loc, la Casa de cultură „Mihai Eminescu" din Capitală, o adunare festivă organizată sub egida Consiliului Național al Frontului Unității Socialiste și Comitetului municipal București al P.C.R.

Au luat parte Aneta Spornic, vicepreședinte al Marii Adunări Naționale, Nicolae Doicaru, ministrul turismului, Ilie Rădulescu, ministru secretar de stat la Ministerul Afacerilor Externe, Constantin Niță, ministru secretar de stat la Ministerul Comerțului Exterior și Cooperării Economice Internaționale, Dumitru Turcuș, adjunct de șef de secție la C.C. al P.C.R. Erau prezenți reprezentanți ai Ambasadei R.S. Cehoslovace la București.

Au fost intonate imnurile de stat ale Republicii Socialiste România și Republicii Socialiste Cehoslovace.

Adunarea a fost deschisă de Eleonora Coiocaru, secretar al Comitetului municipal București al P.C.R.

Despre importanța evenimentului a vorbit tovarășul Ion Pățan, membru al Comitetului Politic Executiv al C.C. al P.C.R., viceprim-ministru al guvernului, președintele părții române în Comisia mixtă guvernamentală româno-cehoslovacă de colaborare economică și tehnico-științifică. Adunarea festivă de astăzi, a spus vorbitorul, are loc sub semnul a două evenimente memorabile din îndelungata și bogata tradiție a relațiilor de prietenie și colaborare frățească dintre popoarele român și cehoslovac — împlinirea a trei decenii de la semnarea primului tratat de prietenie româno-cehoslovac și a 10 ani de la semnarea noului Tratat de prietenie, colaborare și asistență mutuală dintre Republica Socialistă România și Republica Socialistă Cehoslovacă. În timpul celei de-al doilea război mondial, popoarele român și cehoslovac au înscris pagini emoționante de eroism și spirit de sacrificiu în lupta comună pentru eliberarea de sub jugul fascist, cimentînd prietenia în focul luptelor în care soldații români, cehi și slovaci, împreună cu ostașii sovietici, și-au jertfit sîngele pentru eliberarea Cehoslovaciei, pentru înfrîngerea definitivă a fascismului. Avînd rădăcini adînci în trecutul istoric, ridicate pe o treaptă superioară în condițiile construirii socialismului, relațiile tradiționale de prietenie și colaborare dintre România și Cehoslovacia, întemeiate pe principiile marxism-leninismului și solidarității internaționale, pe respectarea independenței și suveranității naționale, a egalității în drepturi și neamestecului în treburile interne și întrajutorarea tovărășească, au cunoscut valențe noi și s-au dezvoltat continuu în cadrul favorabil creat de Tratatul de prietenie, colaborare și asistență mutuală încheiat în urmă cu trei decenii.

În continuare vorbitorul a arătat că tratatul semnat acum zece ani reprezintă un nou și puternic instrument de întărire a relațiilor bilaterale, un cadru politico-juridic propice pentru ridicarea lor pe un plan tot mai înalt. Factorul determinant al adîncirii legăturilor prietenești româno-cehoslovace pe multiple planuri — a spus el — îl constituie întărirea raporturilor de solidaritate și colaborare dintre Partidul Comunist Român și Partidul Comunist din Cehoslovacia, întîlnirile și convorbirile dintre tovarășii Nicolae Ceaușescu și Gustav Husak. Declarația privind aprofundarea prieteniei și dezvoltarea colaborării frățești dintre Partidul Comunist Român și Partidul Comunist din Cehoslovacia, dintre Republica Socialistă România și Republica Socialistă Cehoslovacă semnată anul trecut la București în numele participanților la adunare, al întregului popor român, vorbitorul a adresat poporului cehoslovac cele mai sincere felicitări și urări de noi și tot mai remarcabile succese.

A luat apoi cuvîntul Miloslav Jandik, însărcinat cu afaceri ad-interim al R. S. Cehoslovace la București. Vorbitorul a arătat că s-a statornicit o bună tradiție ca popoarele cehoslovac și român să marcheze împreună evenimentele istorice importante legate de cronica relațiilor bilaterale. El a subliniat că prietenia cehoslovaco-română a fost pecetluită în luptele pentru eliberarea Cehoslovaciei de sub jugul fascist. Poporul nostru — a spus vorbitorul — nu uită sîngele vărsat pentru libertatea sa. Un loc de cinste printre eroii căzuți revine și ostașilor români, care, alături de ostașii sovietici, de ostașii și partizanii cehoslovaci, au participat la luptele pentru eliberarea Cehoslovaciei.

Tratatele de prietenie, colaborare și asistență mutuală dintre Republica Socialistă Cehoslovacă și Republica Socialistă România — a spus vorbitorul în continuare — se întemeiază pe adevărata respectare a suveranității și independenței, a egalității absolute și integrității teritoriale, a neamestecului reciproc în treburile interne. Totodată, ele conțin principiile prieteniei frățești și ale ajutorului mutual, ale conjugării armonioase a intereselor celor două țări ale noastre. Pe aceste baze, colaborarea dintre Cehoslovacia și România se dezvoltă cu succes în toate domeniile vieții sociale. Un puternic impuls al acestei colaborări îl constituie fiecare întîlnire a secretarilor generali ai partidelor comuniste și președinți ai celor două țări, tovarășii Gustav Husak și Nicolae Ceaușescu. Un astfel de moment a fost întîlnirea din luna iunie a anului trecut, cînd cei mai înalți reprezentanți ai partidelor noastre comuniste și ai țărilor noastre au semnat la București declarația privind aprofundarea prieteniei și dezvoltarea colaborării dintre partidele și țările noastre.

Relațiile economice cehoslovaco-române, a spus vorbitorul, se dezvoltă cu succes. La fel de fructuos se dezvoltă și raporturile în domeniul culturii și învățămîntului, al mijloacelor de informare în masă, ocrotirii sănătății, sportului și turismului.

Îmi exprim convingerea, a încheiat însărcinatul cu afaceri ad-interim al Cehoslovaciei, că colaborarea noastră se va dezvolta în continuare, multilateral, spre binele popoarelor noastre, în interesul întăririi socialismului în lume.

Aniversarea tratatului în R. S. Cehoslovacă

PRAGA 20 (Agerpres). — În cadrul manifestărilor organizate cu prilejul celei de-a 30-a aniversări a semnării primului Tratat de prietenie româno—cehoslovac și a celei de-a zecea aniversări a noului Tratat de prietenie, colaborare și asistență mutuală dintre Republica Socialistă România și Republica Socialistă Cehoslovacă, C.C. al Frontului Național al R. S. Cehoslovace a organizat la Praga o adunare festivă. Au participat J. Simon, membru al C.C. al P.C.C., vicepreședinte al guvernului federal cehoslovac, V. David, membru al C.C. al P.C.C., vicepreședinte al Adunării Federale Cehoslovace, miniștri, lucrători din aparatul C. C. al P.C.C., funcționari superiori din M.A.E., reprezentanți ai vieții publice, economice și culturale, șefi ai unor misiuni diplomatice.

Semnificația celor două tratate de prietenie pentru dezvoltarea relațiilor româno—cehoslovace în toate domeniile a fost evocată de Ionel Diaconescu, ambasadorul țării noastre în Cehoslovacia, și J. Simon, vicepreședinte al guvernului federal cehoslovac.

Adunarea festivă a fost urmată de un program artistic.

Adunări consacrate acestor aniversări au mai fost organizate la întreprinderile „Chirana" din Praga, „Meopta" din Prerov și la Combinatul din Usti-Nad-Labem.

BULETIN RUTIER

de la Serviciul circulație al Miliției municipiului București

ACȚIUNI EDUCATIVE VARIATE

Peste 120 conducători auto cu mai puțin de un an vechime, care au comis accidente, au fost invitați la serviciul circulație, unde s-au dezbătut cu ei cauzele acestora, respectiv abaterile săvîrșite de la prevederile legale. Cu regularitate sînt invitați și pietonii contravenienți la regulile circulației, fiindu-le prezentate filme cu tematică rutieră.

O inițiativă ce se cuvine a fi susținută este prezentarea unor asemenea filme și cu prilejul spectacolelor cinematografice. Săptămîna aceasta rulează astfel de filme de scurt metraj în completarea filmelor artistice la cinematografele „Ferentari", „Floreasca", „Popular", „Cosmos". (De ce, oare, asemenea filme se programează atît de rar sau aproape deloc în sălile centrale ?). În cinci tabere de pionieri și școlari din jurul Capitalei — Cernica, Pustnicul, Snagov, Buda-Argeș și Roșu — se organizează concursuri „Cine știe, cîștigă !", prelegeri și proiecții de filme pe teme de circulație.

DE CE NU AU LUAT PERMISUL DE CONDUCERE ?

În primul semestru al anului în curs la serviciul circulație s-au prezentat la examenul pentru obținerea permisului de conducere peste 19 000 de persoane. Doar o treime dintre acestea au intrat în posesia lui, restul fiind amînați sau respinși. Cauzele principale ale nereușitei în ordinea frecvenței sînt : executarea incorectă a probelor de îndemînare și depășirea timpului regulamentar, neacordarea priorității pietonilor și autovehiculelor, neasigurarea la depășiri și ocuparea incorectă a benzii de circulație, pierderea controlului volanului la schimbarea vitezelor și la executarea virajelor.

Atenție, așadar, la pregătire !

ȘI IȘI MAI ZIC PROFESIONIȘTI !

Continuînd acțiunile de testare a conducătorilor auto profesioniști cu privire la cunoașterea regulilor de circulație, Serviciul circulație a organizat o verificare la Întreprinderea de transporturi turistice auto. Din 73 conducători doar 18 au depășit minimul de punctaj — 40 de puncte. Metoda a fost extinsă și asupra conducătorilor care comit abateri de la regulile de circulație. Din 68 de conducători contravenienți supuși testării doar 32 au fost admiși, iar 36 amînați. Ion Stan, tractorist la Întreprinderea de exploatare a Metroului București, a întrunit doar... 5 puncte din 46 posibile, iar Ion Stanciu de la aceeași întreprindere — 18 puncte.

Fiecare nou caz de acest fel dovedește că obligația prevăzută la articolul 79 al actului normativ care reglementează circulația pe drumurile publice, potrivit căruia organizațiile socialiste deținătoare de autovehicule sînt obligate să ia măsuri pentru ridicarea continuă a calificării conducătorilor de autovehicule, este grav încălcată.

ZGURĂ RĂMASĂ ÎN FILTRU...

În zorii zilei de luni, ofițerii Serviciului circulație în colaborare cu conducători auto voluntari au organizat, timp de cîteva ore, o acțiune gen „filtru" în mai multe puncte ale Capitalei. Au fost controlate aproape 3 000 de vehicule. Cu această ocazie au fost ridicate 99 de certificate de înmatriculare a vehiculelor cu deficiențe tehnice și au fost reținute în vederea suspendării 35 de permise de conducere, al căror posesori au fost găsiți sub influența alcoolului. Printre aceștia Costache Ion de la Trustul de construcții Carpați, Comșa Gheorghe de la I.T.A. 3 călători, Oprea Ion, de la I.T.A. 6 Colentina, care... conduceau autobuze cu călători ! Întrucît și la alte cîteva acțiuni recente de acest fel s-au depistat cazuri de șoferi circulînd cu vehicule în stare tehnică necorespunzătoare sau conducînd sub influența alcoolului — manifestări de iresponsabilitate care pot duce la grave accidente de circulație — se impune ca unitățile deținătoare de autovehicule, forurile lor tutelare să ia de urgență măsurile tehnico-organizatorice, administrative și educative de rigoare.

TAXIMETRIȘTI AMATORI... ȘI NU PREA

Numai în două seri au fost depistați 50 de conducători auto, unii cu turisme proprietate personală, alții cu vehicule ale statului făcînd transporturi ilegale de persoane și mărfuri. Printre ei se numără și un economist (Roșu Nicolae) de la Întreprinderea de prelucrare a laptelui București, un profesor (Marinescu Toma), de la liceul din Brănești, un inginer de la Metrou (Drumea Nicolae), un inginer de la I.C.M. 5 (Cadanțu Alexandru), un angajat al Bibliotecii Centrale de Stat (Dima Ion) și alții care îți petrec timpul lor liber ca taximetriști de ocazie. Amatori — dar nu dezinteresați...

În afară de amenda contravențională — de 300 pînă la 500 de lei — li s-au reținut și permisele de conducere pentru a fi supuși testării cu privire la cunoașterea regulilor de circulație. O sesizare se trimite și la locul lor de muncă, pentru a fi puși în discuția colectivelor în care lucrează. Deoarece cei mai mulți au făcut transporturi din zonele Gara de Nord, Universitate, Piața Sf. Gheorghe, spre diferite cartiere, invităm I.T.B.-ul să-și concentreze taxiurile în aceste puncte pentru a combate... „concurența".

CARNET CULTURAL

● *TIMIȘ.* La galeriile „Bastion" din Timișoara s-a deschis al VI-lea Salon municipal de artă plastică, organizat în cadrul etapei de masă a Festivalului național „Cîntarea României". 94 de pictori amatori — muncitori, ingineri, tehnicieni, elevi, pensionari, gospodine etc. — expun lucrări de pictură, grafică, sculptură și artă decorativă, grupate sub genericul „Timișoara — ieri, azi, mîine", „Partid iubit, te cîntă țara" — sub acest generic, un colectiv al bibliotecii județene a prezentat în stațiunile Buziaș și Calacea un montaj literar-muzical. Constructorii fruntași de pe șantierele municipiului Timișoara au participat, împreună cu familiile, la spectacolul intitulat „Odă muncii", susținut de formațiile artistice ale clubului „Constructorul". Căminul cultural din Otelec a găzduit simpozionul „Înflorirea națiunii române și a naționalităților conlocuitoare în etapa făuririi societății socialiste multilateral dezvoltate" organizat de Comitetul județean de cultură și educație socialistă și Consiliul județean al oamenilor muncii de naționalitate maghiară. (Cezar Ioana). ● *BISTRIȚA-NĂSĂUD.* În cadrul celei de-a doua ediții a Festivalului național „Cîntarea României", în comuna Branișe a avut loc o manifestare cultural-artistică intitulată „Sărbătoarea culesului cireșelor". O altă manifestare tradițională, aflată la cea de-a 12-a ediție, a fost „Festivalul fanfarelor", care a avut loc în peisajul natural al dealului Hagău, comuna Galații Bistriței. În cadrul căminului cultural Șieu-Odorhei, formațiile artistice au prezentat un program artistic sub genericul „Poporul, Ceaușescu, România", după care cei mai mici minuitori ai penelului au oferit publicului măsura talentului lor într-o expoziție de pictură cu tema „Ritmuri contemporane". (Gh. Crișan). ● *IALOMIȚA.* Muzeul județean Ialomița în colaborare cu Muzeul național de istorie au reluat cercetările arheologice din zona Giurgeni—Piua Pietrii, unde a fost situată o vestită așezare feudală. Elementele descoperite atestă o viață economică înfloritoare la vărsarea Ialomiței în Dunăre, prezența unei populații românești foarte numeroase în această zonă. (Mihai Vișoiu). ● *HUNEDOARA.* În orașul Brad și la exploatarea minieră Deva a avut loc un lectorat itinerant susținut de prof. dr. P. Alexandrescu-Roman și dr. Gusic Vladimir, colaboratori ai Comisiei pentru educație și informare științifică a Institutului național de geriatrie și gerontologie București. Dintre temele supuse dezbaterii amintim: „Igiena muncii — factor de asigurare a longevității", „Hipertensiunea arterială — principalul factor de risc", „Îmbătrînirea sistemului nervos și combaterea ei", „Secvențe din istoria religiilor". (Sabin Cerbu). ● *MUREȘ.* Casa armatei din Tg. Mureș găzduiește o expoziție de pictură și sculptură. Lucrările sînt semnate de artiștii amatori Kelemen Ioan, Georgeta Costea și Ioan Cepoan. (Gh. Giurgiu). ● *GALAȚI.* Sînt în plină desfășurare „Zilele culturale gălățene". În program: manifestări dedicate sărbătoririi a 2050 de ani de la formarea primului stat dac centralizat și independent, simpozioane, recitaluri de poezie patriotică, expoziții de artă plastică și de carte, spectacole prezentate de formații artistice de amatori, montaje literar-muzicale, serbări în aer liber pe faleza Dunării și în pădurea Girboavele etc. La Clubul tineretului din Galați a avut loc o dezbatere pe tema „Tineretul și problemele lumii contemporane". (Dan Plăeșu).

CONFERINȚA LA NIVEL ÎNALT A O.U.A.

● Pe prim plan — eforturile de dezvoltare economică, amplificarea colaborării interafricane ● Necesitatea intensificării luptei anticolonialiste și antiimperialiste ● Soluționarea problemelor Africii — în spiritul solidarității africane

KHARTUM 20 — Trimisul special Agerpres transmite: În continuarea lucrărilor Conferinței șefilor de stat și de guvern ai țărilor membre ale Organizației Unității Africane, **secretarul general al O.U.A.**, William Eteki Mboumoua, a prezentat raportul cu privire la mandatul său. Insistînd asupra necesității cooperării africane în diferite domenii, raportul afirmă, pe de altă parte, voința de a se continua eforturile pentru eliberarea sudului continentului de colonialism și rasism. Abordînd problema intervenției străine pe continentul african, raportul cheamă la soluționarea problemelor Africii în spiritul solidarității africane, corespunzător obiectivelor și principiilor O.U.A. Totodată, documentul cheamă la îmbunătățirea structurilor și a Cartei O.U.A., în scopul sporirii eficienței acestei organizații.

După prezentarea raportului au început dezbaterile generale.

Președintele Egiptului, Anwar El Sadat, a apreciat situația existentă în Africa și în lume, în general, drept gravă, cheamă la vigilență și la abordarea ei de așa manieră încît evoluțiile să poată fi ținute sub control. El s-a pronunțat pentru reglementarea problemelor africane în cadrul comunității africane. Președintele egiptean s-a pronunțat pentru o colaborare între țările africane în domeniul dezvoltării economice, spre a evita astfel irosirea resurselor în dispute iraționale; el a sugerat, totodată, elaborarea unui program concret pentru eliminarea regimurilor rasiste din Africa. Anwar El Sadat a reafirmat poziția Egiptului în ceea ce privește reglementarea situației din Orientul Mijlociu, subliniind convingerea țării sale în ce privește o inevitabilă pace justă în regiune.

Președintele Republicii Guineea, Ahmed Sekou Toure, a subliniat că Africa „trebuie să-și exercite suveranitatea totală în toate sferele de activitate și să realizeze o dezvoltare rapidă și armonioasă". El s-a pronunțat pentru intensificarea luptei de eliberare pe continent, precizînd că este necesară fixarea unor date limită pentru independența națională a Namibiei și Zimbabwe.

Samora Moises Machel, **președintele Republicii Populare Mozambic**, a apreciat că „sarcina O.U.A. este de a încheia lupta pentru eliberarea politică completă a popoarelor africane, iar această luptă împotriva prezentei colonialismului și imperialismului trebuie urmată în prezent de lupta pentru eliberare economică și socială". Pentru atingerea obiectivelor noilor sarcini fundamental este să realizăm unitatea noastră, a spus Samora Machel.

Șeful guvernului militar federal nigerian, general locotenent Olusegun Obasanjo, s-a referit la pericolul intervenției externe în treburile națiunilor suverane. „Condamnăm orice asemenea intervenții, fără rezervă" — a spus vorbitorul — precizînd că Africa are nevoie de asistență economică pentru a depăși grava moștenire colonială a subdezvoltării, și nu de prezențe militare sau lupte sterile, care nu au nici un rezultat pozitiv asupra societății africane. El a subliniat necesitatea unor eforturi proprii sporite pentru a împlini unul dintre dezideratele vitale ale popoarelor africane: dezvoltarea și afirmarea lor de sine stătătoare.

Președintele Republicii Gambia, Dawda Kairaba Jawara, a exprimat în cuvîntul său satisfacția privind progresul cooperării dintre țările africane și țările arabe, relevînd că în domeniul politic, cooperarea afro-arabă a continuat să se întărească nu numai în cadrul O.U.A., ci și la Organizația Națiunilor Unite, în mișcarea de nealiniere, precum și în alte foruri internaționale.

Președintele Republicii Populare Benin, lt. col. Mathieu Kerekou, a cerut statelor africane să-și sporească asistența acordată mișcărilor de eliberare din Africa și statelor așa-numite din prima linie.

Președintele Republicii Democratice Madagascar, Didier Ratsiraka, a subliniat că emanciparea politică trebuie să fie însoțită de independența economică, relevînd că toate țările africane trebuie să depună eforturi, iar O.U.A. să aibă posibilitatea de a sprijini lupta pentru dezvoltarea economică a Africii.

Președintele Republicii Democratice Somalia, Mohamed Siad Barre, s-a pronunțat pentru reglementarea diferendelor fie prin convorbiri bilaterale, fie prin negocieri sub auspiciile O.U.A. El a declarat că pentru realizarea unei păci drepte și durabile trebuie ca trupele străine să fie retrase din Cornul Africii.

Sam Nujoma, **președintele Organizației Poporului din Africa de sud-vest** (S.W.A.P.O.), a calificat drept o mare victorie recentele convorbiri care au avut loc în Angola cu privire la independența Namibiei și la organizarea de alegeri sub supravegherea O.N.U. Nujoma a declarat că la viitoarea reuniune a Consiliului de Securitate în problema Namibiei, S.W.A.P.O. va insista asupra faptului că zona Walvis Bay și complexul portuar sînt parte a Namibiei și nu va trebui să rămînă sub controlul Africii de Sud.

Întîlnire L. Brejnev — G. Husak

MOSCOVA 20 (Agerpres). — Agenția T.A.S.S. informează că joi a avut loc în Crimeea o întîlnire între Leonid Brejnev, secretar general al C.C. al P.C.U.S., președintele Prezidiului Sovietului Suprem al U.R.S.S., și Gustav Husak, secretar general al C.C. al P.C. din Cehoslovacia, președintele R. S. Cehoslovace, aflat la odihnă în U.R.S.S.

Au fost discutate probleme privind relațiile bilaterale, procedîndu-se, totodată, la un schimb de păreri într-o serie de probleme ale situației internaționale.

Contacte diplomatice privind Orientul Mijlociu

DAMASC 20 (Agerpres). — La Damasc a avut loc, joi, o primă rundă de convorbiri între președintele Siriei, Hafez Al-Assad, și regele Hussein al Iordaniei, aflat în vizită în capitala siriană — informează agenția M.E.N. Cei doi șefi de stat au examinat aspecte legate de dezvoltarea relațiilor de colaborare, pe diverse planuri, între Siria și Iordania, ultimele evoluții intervenite în situația din Orientul Mijlociu și în lumea arabă, aspecte ale situației internaționale și alte chestiuni de interes comun.

Președintele Siriei, Hafez Al-Assad, a avut convorbiri cu Yasser Arafat, președintele Comitetului Executiv al Organizației pentru Eliberarea Palestinei. Au fost examinate ultimele evoluții intervenite în lumea arabă, în cadrul rezistenței palestiniene și pe plan internațional — relatează agenția J.A.N.A.

Consiliul Central al Organizației pentru Eliberarea Palestinei (O.E.P.), reunit la Damasc în prezența lui Yasser Arafat, președintele Comitetului Executiv al O.E.P. și a altor lideri ai rezistenței palestiniene, a hotărît să convoace pentru 18—20 august a.c. o reuniune extraordinară în cadrul căreia urmează să fie examinat un document privind unitatea națională palestiniană — anunță agenția M.E.N.

RIAD 20 (Agerpres). — La Taef au avut loc, joi, convorbiri între regele Khalid al Arabiei Saudite și Kurt Waldheim, secretarul general al O.N.U., aflat într-o scurtă vizită în această țară. Au fost examinate — potrivit declarației ministrului saudit de externe — evoluția situației din Orientul Mijlociu și perspectivele soluționării acesteia pe cale politică, precum și alte probleme internaționale actuale.

Secretarul general al O.N.U. a expus interlocutorilor sauditi rezultatele ultimelor contacte pe care le-a avut cu reprezentanți ai statelor implicate în conflictul din Orientul Mijlociu și punctele de vedere ale acestora privind reglementarea acestei chestiuni.

LONDRA 20 (Agerpres). — Ministrul afacerilor externe al Marii Britanii, David Owen, a avut, în cursul după-amiezii de joi, o întrevedere cu colegul său egiptean, Mohamed Ibrahim Kamel. Au fost evocate aspecte legate de perspectivele soluționării pasnice a situației din Orientul Mijlociu, după recenta reuniune tripartită egipteano-israeliano-americană, desfășurată la castelul Leeds, din comitatul Kent.

Reamintim că, miercuri seara, David Owen a avut o convorbire similară cu ministrul de externe israelian, Moshe Dayan.

agențiile de presă transmit:

Primire. Mahmoud Kerim Hussain, ministru pentru problemele tineretului, președintele Uniunii Generale a Tineretului Irakian, a primit delegația Consiliului U.A.S.C.R., condusă de Ion Sasu, președintele consiliului, secretar al C.C. al U.T.C., care întreprinde o vizită în Irak la invitația Uniunii Naționale a Studenților din această țară. Au fost abordate probleme ale dezvoltării în continuare a raporturilor de prietenie și colaborare dintre tineretul celor două țări.

Lucrările sesiunii plenare a Seimului polonez s-au deschis joi la Varșovia. La ordinea de zi a sesiunii se află probleme ale realizării planului economic și bugetului pe anul trecut, anunță agenția P.A.P. Vor fi analizate, de asemenea, alte probleme economice actuale.

Convorbiri iugoslavo-kampuchiene. Stane Dolanț, secretarul Prezidiului C.C. al Uniunii Comuniștilor din Iugoslavia, a avut convorbiri cu Ieng Sary, membru al Comitetului Permanent al C.C. al P.C. din Kampuchia, viceprim-ministru, ministrul afacerilor externe al Kampuchiei Democrate, aflat în vizită oficială la Belgrad. Cu acest prilej, s-a efectuat un schimb de opinii asupra unor probleme ale situației internaționale actuale și aspecte privind Asia de sud-est. Au fost abordate, de asemenea, chestiuni ce privesc mișcarea muncitorească, comunistă și progresistă internațională.

Întîlnire. János Kádár, prim-secretar al C.C. al P.M.S.U., a avut o întîlnire, la Budapesta, cu René Urbany, președintele P. C. Luxemburghez. A avut loc un schimb de păreri asupra unor probleme internaționale actuale, ale situației din mișcarea comunistă și muncitorească internațională și s-au examinat probleme ale colaborării dintre P.M.S.U. și P.C. Luxemburghez — relatează agenția M.T.I.

Noul președinte al P.S.U. din Berlinul occidental. Congresul extraordinar al Partidului Socialist Unit din Berlinul occidental l-a ales pe Horst Schmitt în funcția de președinte al partidului. El îi succede lui Gerhard Danelius, care a încetat din viață la 18 mai a.c. Cu același prilej, Inge Kopp a fost aleasă vicepreședinte al P.S.U.

În Sri Lanka — proiectul unei noi constituții. La Colombo a fost dat publicității proiectul unei noi constituții, pregătit la inițiativa primului ministru, Ranasinghe Premadasa, dezbaterile pe marginea proiectului respectiv urmînd a fi inaugurate la începutul lunii august. Proiectul noii constituții prevede ca Sri Lanka să fie proclamată „Republică Socialist-Democrată".

Evoluția pe orbită a laboratorului spațial american „Skylab" se desfășoară din nou normal — a anunțat centrul de la Houston al Administrației naționale pentru problemele aeronauticii și cercetarea spațiului cosmic (N.A.S.A.) — specialiștii reușind să asigure funcționarea normală a giroscoapelor de pe „Skylab". A fost, totodată, corectată poziția laboratorului spațial, în timp ce se afla deasupra Bermudelor. Lansat în mai 1973, „Skylab" a fost vizitat de trei echipaje în perioada 1973—1974, în anii care au urmat fiind necesară în cîteva rînduri modificarea deplasării pe orbită pentru a se evita reintrarea prematură a acestuia în straturile mai dense ale atmosferei, unde s-ar fi dezintegrat.

Abrogare. Camera Deputaților a Parlamentului Indiei a abrogat legea cunoscută sub numele de „Act de Menținere a Securității Interne" (M.I.S.A.), introdusă în perioada în care la conducere se afla fostul premier, Indira Gandhi, și în baza căreia numeroși lideri politici ai opoziției de atunci (între care și actualul prim-ministru, Morarji Desai) fuseseră arestați. A fost anunțată, de asemenea, hotărîrea guvernului în baza căreia nici o persoană nu va mai fi deținută mai mult de două luni fără judecată. Legislația M.I.S.A. permitea operarea de arestări și ținerea în detenție fără judecată pe perioade oricît de îndelungate.

O explozie puternică s-a produs joi dimineața în centrul Romei, avariind grav clădirea în care își are sediul prefectura capitalei italiene. Nu s-au înregistrat victime, întrucît explozia s-a produs înaintea începerii serviciului. Autorii atentatului nu au fost identificați.

SĂRBĂTOAREA NAȚIONALĂ A BELGIEI

Maiestății Sale BAUDOUIN
Regele belgienilor
BRUXELLES

Sărbătoarea națională a Belgiei îmi oferă plăcutul prilej de a adresa Maiestății Voastre calde felicitări și cele mai bune urări de fericire personală, de bunăstare și prosperitate poporului belgian.

Îmi exprim convingerea că bunele relații de prietenie și conlucrare româno-belgiene se vor extinde și dinamiza în continuare în folosul reciproc al popoarelor noastre, spre binele cauzei păcii și cooperării în Europa și în întreaga lume.

NICOLAE CEAUȘESCU
Președintele
Republicii Socialiste România

Excelenței Sale Domnului LEO TINDEMANS
Primul ministru al Belgiei
BRUXELLES

Cu prilejul sărbătorii naționale a Belgiei, îmi este plăcut să vă adresez cordiale felicitări și cele mai bune urări de fericire personală, de prosperitate pentru poporul belgian prieten.

MANEA MĂNESCU
Prim-ministru al Guvernului
Republicii Socialiste România

Ilustrare vie a largii deschideri a Belgiei către lume, Anvers — sau Antwerpen — orașul care se mindrește că i-a avut ca fii pe Rubens și Van Dyck, și-a cîștigat locul al treilea în ierarhia marilor porturi maritime din lume. Anual poposesc aci 19 000 de vase care încarcă și descarcă mai bine de 72 milioane de tone mărfuri. 247 de linii maritime regulate pleacă din Anvers, avînd ca destinație 800 porturi de pe întreg globul. Cu cheiuri în lungime totală de 95 km, cu 4 ecluze marine impresionante, portul dispune de spații acoperite totalizînd 2 milioane mp pentru depozitarea mărfurilor încărcate și descărcate cu ajutorul a 900 de macarale.

Renumit ca centru comercial internațional încă din secolul al XVI-lea, acest oraș portuar, situat în estuarul fluviilor Escaut—Meuse—Rhin își datorește prosperitatea, în primul rînd, poziției geografice privilegiate, la distanță aproximativ egală de principalele centre industriale ale Europei occidentale, care formează un fel de evantai în jurul Anversului. Conectat la rețeaua vest-europeană de căi de navigație, „antrepozitul Europei", cum îl numea Napoleon, este, totodată, punctul de întîlnire a șapte autostrăzi care sînt legate de port direct printr-o autostradă circulară ce înconjoară orașul.

Deservit de această modernă rețea de căi de comunicație fluviale și terestre, portul este utilat cu instalații radar, servicii ultramoderne de pilotaj și remorcare — care asigură un randament și o eficiență ridicate.

Pentru vizitatorul din țara noastră este deosebit de plăcut să descopere pe cheiurile acestei veritabile plăci turnante a traficului intereuropean de mărfuri containere purtînd inscripția atît de familiară „Made in Romania". Iată deci, în inima uriașului port, unul din multele indicii pe care le poți afla, în această țară prietenă, ale cooperării româno-belgiene, colaborare care înregistrează, atît în domeniul economic, comercial, cît și în domeniul cultural și tehnico-științific, rezultate din cele mai bune.

Dialogul la nivel înalt româno-belgian inițiat prin vizita în Belgia din 1972 a președintelui Nicolae Ceaușescu, continuat prin vizita făcută în România la sfîrșitul anului 1976 de regele Baudouin, a dat un puternic impuls ridicării pe noi trepte a cooperării multilaterale între țările noastre. Declarația solemnă comună și celelalte documente încheiate cu aceste prilejuri au creat un cadru din cele mai favorabile dezvoltării pe multiple planuri a relațiilor dintre cele două țări, conlucrării lor pe arena internațională.

Corespunzînd întru totul intereselor reciproce, cursul ascendent al raporturilor româno-belgiene se înscrie, în același timp, ca o contribuție certă la consolidarea destinderii și întărirea securității pe continentul european și în lume.

Ioana BARBAT

DE PRETUTINDENI

● ENERGIE SOLARĂ PENTRU SATE. În mica așezare de pescari Las Barrancas, din Mexic, va fi aplicat un sistem de folosire a energiei solare pus la punct de cercetători din R.F. Germania în colaborare cu specialiști mexicani. Centrala solară din Las Barrancas urmează să furnizeze energia electrică necesară gospodăriilor, școlii și postului de radioemisie din localitate. Vor fi, de asemenea, aprovizionate cu energie pompele de apă, uzina de desalinizare a apei de mare și fabrica locală de conservare a peștelui. Dacă experimentul va reuși, sistemul va fi extins în peste 80 000 de comune din Mexic.

● CRISTALE CU MEMORIE. Chimiștii sovietici au obținut cristale capabile să memorizeze și să depoziteze informații. Informațiile se înscriu pe cristale cu ajutorul laserului. Oricînd, chiar și după mai mulți ani, informațiile astfel depozitate pot fi citite cu ajutorul unui dispozitiv special. După cum a relevat prof. Nikolai Morozov, unul dintre autorii descoperirii, în momentul trecerii razei laser prin cristal, în acesta se produce o reașezare a moleculelor. Oamenii de știință au reușit să obțină ca procesul să aibă loc și fără temperaturi și presiuni ridicate.

● 740 DE EDIȚII ALE LUI „DON QUIJOTE". O bogată colecție de lucrări consacrate vieții și operei lui Miguel Cervantes a adunat Miguel Borda Serda, locuitor al orașului Valdepenas, din Spania. Biblioteca sa numără 740 de ediții ale lui „Don Quijote" în 47 de limbi, 165 de biografii ale marelui scriitor spaniol, circa 1 200 titluri de cărți cuprinzînd lucrări de critică literară și aproape 20 000 de articole închinate aceluiași autor. Specialiștii consideră că aceasta este una din cele mai complete colecții din lume consacrate lui Cervantes.

● CÎT DE VECHE ESTE SCRIEREA CUNEIFORMĂ? Studii arheologice de dată recentă au condus la concluzia că scrierea cuneiformă răspîndită în vechime în Asia Mică, cunoscută mai ales din tăblițele de lut ale civilizației sumeriene, a luat naștere nu în mileniul al patrulea î.e.n., ci într-o perioadă mult anterioară. După cum s-a subliniat în cadrul unei întîlniri științifice ce a reunit în Berlinul occidental specialiști în culturile vechi orientale, începînd încă cu mileniul al nouălea î.e.n. au fost utilizate, într-o arie largă din Orientul Mijlociu, semne reprezintînd probabil cifre, care pot fi considerate o formă arhaică din care a evoluat ulterior scrierea cuneiformă propriu-zisă.

● FLUORUL ȘI DANTURA. Potrivit unui studiu elaborat de Institutul național de cercetări dentare din S.U.A., publicat la Washington, riscurile cariilor dentare se reduc cu 35 la sută pentru copiii care-și clătesc săptămînal gura cu o soluție pe bază de fluor. Această concluzie a fost obținută în urma supravegherii timp de trei ani a unui număr de 70 000 de copii.

● LA PORȚILE AERIENE ALE ALGERULUI. Un monument ieșit din tiparele obișnuite a fost înălțat lîngă aeroportul Dar El Beida din apropierea Algerului. Creată de sculptorii, arhitecții și meșterii algerieni, această operă de artă colectivă reproduce, în conturul binecunoscut al continentului african, motive ale bogatei și variatei sculpturi în lemn afro-arabe. Simbolicul monument a marcat deschiderea Jocurilor panafricane, care se desfășoară între 13 și 28 iulie.

● ÎN CĂUTAREA CHIHLIMBARULUI. Încă în secolele trecute, Polonia era vestită pentru zăcămintele ei de chihlimbar. Întrucît aceste zăcăminte au început să se epuizeze, geologii din această țară au trecut la căutarea sistematică a altora noi. În urma prospecțiunilor întreprinse, se apreciază că la adîncimi de peste 100 de metri s-ar găsi cantități apreciabile în golful Gdanskului și în regiunea Slupsk. Cercetările se îndreaptă de asemenea spre regiunea deltei Vistulei, peninsula Hel și bazinul rîului Narew, zone în care mai funcționau încă în secolul trecut mici exploatări foarte rentabile ale prețioasei rășini fosile — în zilele noastre tot mai căutată ca materie primă pentru podoabe.

Anularea alegerilor prezidențiale din Bolivia

Opoziția a apreciat că numărarea voturilor s-a desfășurat în mod fraudulos

LA PAZ 20 (Agerpres). — Curtea Națională Electorală a Boliviei a hotărît să anuleze alegerile pentru președinția republicii, desfășurate la 9 iulie. Decizia a fost luată la cererea candidatului ales, generalul Juan Pereda Asbun, reprezentantul coaliției Uniunea Naționalistă a Poporului, fost ministru de interne în actualul guvern. Forțele politice de opoziție au apreciat că operațiunea de numărare a voturilor s-a desfășurat în mod fraudulos, menționează agenția Reuter.

Un comunicat oficial informează că un nou scrutin prezidențial urmează să aibă loc în termen de maximum 120 de zile. La rîndul său, actualul șef al statului bolivian, Hugo Banzer, a publicat — la încheierea unei reuniuni extraordinare a guvernului și comandanților armatei — un comunicat în care anunță că își menține hotărîrea de a demisiona din funcție la 6 august a.c., rămînînd ca militarii să decidă viitorul politic al țării.

Puțin timp înainte de a se anunța anularea alegerilor de la 9 iulie, la La Paz se făcuse cunoscut în mod oficial că generalul Pereda Asbun a fost ales în calitate de nou președinte al Republicii Bolivia, obținînd 50,03 la sută din sufragiile electoratului bolivian. El a fost secundat îndeaproape de candidatul frontului Unitatea Democratică și Populară (U.D.P.), Hernan Siles Zuazo, fost președinte al Boliviei în perioada 1956—1960.

MAREA BRITANIE

Guvernul laburist a respins condițiile puse de Partidul Liberal

LONDRA 20 (Agerpres). — Guvernul laburist a respins condițiile puse de Partidul Liberal pentru prelungirea „pactului de alianță" dintre cele două partide, a declarat liderul adjunct al Partidului Liberal, John Pardoe. El a precizat că partidul său l-a informat pe premierul James Callaghan asupra faptului că este gata să sprijine guvernul și după încheierea actualei sesiuni parlamentare. Acest sprijin a fost însă condiționat de liberali de organizarea unui referendum național asupra sistemului reprezentării proporționale, care ar permite acestora să dețină mai multe mandate în Camera Comunelor.

John Pardoe a apreciat că, în urma respingerii ofertei partidului său, este aproape sigur că guvernul laburist, care va fi lipsit în forul legislativ de sprijinul deputaților liberali, ar putea fi obligat să organizeze alegeri generale anticipate, probabil în luna octombrie.

ZIMBABWE: Crește viguros lupta populară de eliberare

La redacția ziarului „Scînteia" a sosit ultimul număr din 1978 al revistei **„ZIMBABWE NEWS"**, organ oficial al Uniunii Naționale Africane Zimbabwe — ZANU, una din cele două componente ale Frontului Patriotic Zimbabwe. Revista — a cărei copertă o reproducem în imaginea de mai jos — face o amplă prezentare a succeselor obținute în ultima vreme de mișcarea de eliberare a poporului zimbabwe împotriva regimului rasist de la Salisbury. De asemenea, un șir de articole sînt consacrate activității de creare, în zonele eliberate, a nucleelor puterii noi a poporului zimbabwe, de formare a primelor baze pe care să se clădească structurile viitorului stat independent. Din materialele publicate de revistă se desprinde cu deosebită claritate ideea că **nu este departe timpul cînd cauza poporului zimbabwe va învinge, cînd flamurile libertății vor flutura triumfătoare deasupra teritoriului său național.**

„Întreaga țară — o vastă zonă de operații militare"

„Începînd din ianuarie 1976, ofensiva noastră împotriva regimului rasist al lui Ian Smith a luat amploare. Din decembrie 1977, întreaga țară a devenit o vastă zonă de operații militare. În prezent, putem fi mindri că forțele noastre de eliberare națională pot fi întîlnite pretutindeni. Ele își desfășoară operațiile în întreaga țară" — se arată într-un raport al lui Robert Mugabe, președintele ZANU și copreședinte al Frontului Patriotic Zimbabwe, publicat în revistă. În continuare se subliniază: „Trupele raliste au fost alungate din zone vaste, unde forțele noastre s-au consolidat și, împreună cu masele, au creat baze revoluționare. În fiecare lună, cîte 2 000 de coloniști fug înspăimîntați din țară. Pierderile inamicului sînt din ce în ce mai mari".

În fotografia de sus: o unitate de luptători ai forțelor de eliberare înaintează prin junglă.

În zonele eliberate, 750 000 africani își făuresc o viață nouă

„Zimbabwe News" informează că, „datorită succeselor obținute de forțele populare, 750 000 de persoane au fost eliberate din lagărele de concentrare, numite, eufemistic, «sate protejate», iar acum în zonele respective, libere de exploatare, se creează organe noi social-economice". „Principala sarcină pentru anul 1978 — se arată în continuare — este să se făurească baze politice în țară". **În fotografia de sus:** o adunare populară pentru constituirea nucleelor puterii noi, populare.

În regiunile eliberate și semieliberate — arată revista „Zimbabwe News" — s-au creat unități medicale **(în fotografia din stînga)**, precum și nuclee ale activității culturale și de învățămînt.

CAPRICIILE VREMII

MADRID — În localitatea Almeria (sudul Spaniei) au fost înregistrate, în această săptămînă, temperaturi record — dintre care cea mai ridicată a fost de 53 grade Celsius la umbră (60 de grade la soare). Temperaturi similare au mai fost înregistrate în această zonă doar în anul 1925. Canicula a avut ca efect distrugerea completă a unor întinse suprafețe cultivate cu viță de vie.

WASHINGTON — Din cauza vremii excesiv de călduroase, în orașul texan Dallas au murit pînă acum, în cursul acestei luni, 21 de persoane. Miercuri, termometrul a arătat aici pentru a 18-a zi consecutiv peste 40 de grade Celsius. La Wichita Falls, în nordul Texasului, o asemenea temperatură a fost înregistrată pentru a 23-a zi consecutiv.

DELHI — Unități ale armatei au intervenit în ajutorul locuitorilor districtului Basti, din partea nordică a statului Uttar Pradesh (India), unde situația amenință să se agraveze ca urmare a unor inundații. În prezent bilanțul inundațiilor indică 46 de morți și aproximativ 100 000 persoane izolate în diverse puncte ale districtului Basti. Capitala statului, Patna, este amenințată de apele Gangelui, aflate în permanentă creștere.

ISLAMABAD — Ploile musonice căzute în ultimele două zile în Pakistan au provocat revărsarea apelor fluviului Indus și mari inundații în districtul Hazara, la 95 km nord de capitala țării. În urma acestei calamități, 24 de persoane, între care 10 copii, și-au pierdut viața. Autoritățile au trimis ajutoare în zona sinistrată.

BUENOS AIRES — O persoană și-a pierdut viața și alte șase au fost rănite ca urmare a unei puternice avalanșe de zăpadă survenite în Anzii Cordilieri, lîngă localitatea Cuevas, din apropierea frontierei cu Chile. În ultimele zile, în zona localității Cuevas au căzut ninsori abundente, care au izolat-o de restul țării.

REDACȚIA ȘI ADMINISTRAȚIA: Cod 71 341, București Piața Scînteii nr. 1. Tel. 17 60 10 17 60 20. Abonamentele se fac la oficiile poștale și difuzorii din întreprinderi și instituții. În străinătate, abonamentele se fac prin ILEXIM — departamentul export-import presă P. O. BOX 136-137 telex: 11 226, București, str. 13 Decembrie nr. 3. Tiparul: Combinatul Poligrafic CASA SCÎNTEII 40 360