PROLETARI DIN TOATE ŢĂRILE, UNIŢI-VĂ!

Scînteia

ORGAN AL COMITETULUI CENTRAL AL PARTIDULUI COMUNIST ROMÂN

Anul XLVII Nr. 11129 Prima ediţie | Vineri 2 iunie 1978 | 6 PAGINI — 30 BANI

TOVARĂŞUL NICOLAE CEAUŞESCU

a primit pe trimisul special al companiei britanice de televiziune „Independent Television News"

Preşedintele Republicii Socialiste România, tovarăşul Nicolae Ceauşescu, a primit, joi după-amiază, pe Keith Hatfield, trimis special al companiei britanice de televiziune „Independent Television News" (I.T.N.).

La primire a luat parte tovarăşul Dumitru Popescu, membru al Comitetului Politic Executiv, secretar al C.C. al P.C.R.

Cu acest prilej, tovarăşul Nicolae Ceauşescu a acordat un interviu pentru compania britanică de televiziune „Independent Television News".

O contribuţie remarcabilă la cauza păcii şi colaborării între popoare, la creşterea prestigiului României socialiste în rîndul naţiunilor lumii

Telegrama adresată tovarăşului Nicolae Ceauşescu de către Consiliul de Miniştri

Joi după-amiază a avut loc şedinţa Consiliului de Miniştri, în cadrul căreia guvernul ţării şi-a exprimat profunda satisfacţie pentru rezultatele deosebit de rodnice ale vizitelor oficiale de prietenie pe care tovarăşul Nicolae Ceauşescu, secretar general al Partidului Comunist Român, preşedintele Republicii Socialiste România, le-a făcut, împreună cu tovarăşa Elena Ceauşescu, în fruntea unei delegaţii de partid şi de stat, în Republica Populară Democrată Coreeană, Republica Populară Democrată Coreeană, Republica Socialistă Vietnam, Republica Democrată Populară Laos şi Kampuchia Democrată, precum şi ale convorbirilor la nivel înalt care au avut loc cu prilejul escalei în Iran şi în capitala Indiei.

Relevînd intensa activitate desfăşurată de tovarăşul Nicolae Ceauşescu pentru dezvoltarea şi întărirea prieteniei, solidarităţii şi colaborării dintre România şi statele vizitate, primul ministru al guvernului, tovarăşul Manea Mănescu, a subliniat contribuţia remarcabilă a preşedintelui republicii la creşterea prestigiului României socialiste în lume, la întărirea securităţii şi dezvoltării libere şi independente a tuturor naţiunilor, la o largă cooperare internaţională.

Guvernul a exprimat hotărîrea de a munci strîns unit în jurul partidului, al secretarului său general, al preşedintelui republicii, tovarăşul Nicolae Ceauşescu, pentru înfăptuirea întregii politici interne şi externe a partidului şi statului nostru, pentru a transpune integral în viaţă istoricele hotărîri ale Congresului al XI-lea şi ale Conferinţei Naţionale ale partidului, pentru înflorirea continuă a României socialiste.

Consiliul de Miniştri a adoptat, într-o atmosferă de entuziasm, o telegramă adresată **tovarăşului Nicolae Ceauşescu**, secretar general al Partidului Comunist Român, preşedintele Republicii Socialiste România, în care se spune :

Mult stimate şi iubite tovarăşe Nicolae Ceauşescu,

Consiliul de Miniştri vă exprimă cele mai înalte sentimente de stimă şi preţuire pentru strălucitul succes al vizitei de însemnătate istorică pe care dumneavoastră, iubite tovarăşe Nicolae Ceauşescu, împreună cu tovarăşa Elena Ceauşescu, aţi efectuat-o, în fruntea delegaţiei de partid şi de stat, în Republica Populară Chineză, Republica Populară Democrată Coreeană, Republica Socialistă Vietnam, Republica Democrată Populară Laos şi Kampuchia Democrată. Vizita se înscrie ca un nou eveniment de importanţă cardinală în cronica relaţiilor de prietenie, solidaritate şi colaborare dintre partidele şi popoarele ţărilor noastre şi constituie, totodată, o contribuţie remarcabilă la dezvoltarea continuă a raporturilor de solidaritate frăţeşti dintre România şi toate statele socialiste, un aport de seamă la cauza păcii şi securităţii internaţionale.

Guvernul îşi exprimă deplina convingere că întîlnirile şi convorbirile avute de dumneavoastră cu conducătorii de partid şi de stat din ţările vizitate, înţelegerile şi documentele semnate ridică pe o nouă treaptă, calitativ superioară, şi deschid noi şi ample perspective raporturilor de prietenie şi colaborare dintre România şi aceste state, în interesul reciproc al popoarelor noastre, spre binele cauzei generale a socialismului, progresului şi păcii în lume.

Primirea deosebit de caldă cu care aţi fost înconjurat pretutindeni ca înalţi oaspeţi, mesageri ai poporului român, entuziastele manifestări populare de simpatie şi prietenie cu care aţi fost întîmpinat în toate aceste ţări sînt o vie expresie a sentimentelor de prietenie şi solidaritate ce leagă popoarele noastre, constituie noi şi elocvente confirmări ale prestigiului de care se bucură România pe arena internaţională, ca rezultat al realismului şi justeţei politicii externe promovate de Partidul Comunist Român, a preţuirii muncii harnicului nostru popor, consacrată construirii socialismului şi comunismului pe pămîntul României.

Cu prilejul vizitei, s-a afirmat o dată mai mult, stimate şi iubite tovarăşe Nicolae Ceauşescu, remarcabila dumneavoastră personalitate de militant eminent al mişcării comuniste şi muncitoreşti şi al vieţii internaţionale, patriot înflăcărat şi internaţionalist consecvent, militant neobosit pentru statornicirea unor relaţii noi între state, promotor al luptei pentru restabilirea unităţii şi întăirea solidarităţii dintre ţările socialiste, menite să contribuie la întărirea influenţei şi prestigiului socialismului pe plan internaţional, la triumful luptei forţei revoluţionare, progresiste, democratice, antiimperialiste din întreaga lume.

În spiritul politicii partidului nostru aţi reafirmat cu toată fermitatea necesitatea aşezării relaţiilor dintre state pe egalitate în drepturi, respectul independenţei şi suveranităţii naţionale, al echităţii şi justiţiei internaţionale, importanţa intensificării luptei popoarelor pentru realizarea dezarmării generale, şi în primul rînd a dezarmării nucleare, pentru soluţionarea politică, pe calea negocierilor, a tuturor problemelor litigioase dintre state, pentru instaurarea unei noi ordini economice şi politice, pentru statornicirea unui climat de pace, colaborare şi înţelegere între naţiuni.

În cursul acestei vizite de amplă rezonanţă internaţională s-au evidenţiat cu deosebită strălucire înaltele dumneavoastră trăsături de proeminent om politic şi de stat, rolul dumneavoastră determinant în dinamizarea şi intensificarea raporturilor internaţionale ale ţării noastre, contribuţia de seamă pe care o aduceţi la sporirea continuă a prestigiului României socialiste în rîndul naţiunilor lumii.

Guvernul acordă, totodată, o deosebită însemnătate întîlnirilor şi convorbirilor la nivel înalt pe care le-aţi avut în Iran şi India, menite să impulsioneze relaţiile dintre ţările noastre şi înscriindu-se organic în politica statornică a României de extindere a raporturilor cu toate statele, fără deosebire de orînduire socială, în spiritul coexistenţei paşnice.

Consiliul de Miniştri, exprimînd deplina sa aderiune şi aprobare faţă de rezultatele deosebit de rodnice ale acestei noi solii de prietenie şi colaborare a poporului român, vă asigură, mult iubite şi stimate tovarăşe Nicolae Ceauşescu, că va acţiona cu toată energia şi fermitatea pentru transpunerea integrală în viaţă a înţelegerilor convenite şi a documentelor semnate, pentru înfăptuirea politicii interne şi externe a partidului şi statului nostru, consacrată promovării idealurilor de pace şi prosperitate ale poporului român, înfloririi şi propăşirii Republicii Socialiste România.

Unanimă aderiune, puternică satisfacţie şi mîndrie pentru roadele bogate ale vizitei tovarăşului Nicolae Ceauşescu în ţări socialiste din Asia

TELEGRAME ADRESATE TOVARĂŞULUI NICOLAE CEAUŞESCU

PAGINA A III-A

În fiecare întreprindere, zi de zi, decadă cu decadă

PRODUCŢIA FIZICĂ

în strînsă concordanţă cu prevederile planului, cu cerinţele economiei naţionale!

Am încheiat cu bune rezultate primele cinci luni ale acestui an hotărîtor al cincinalului, an dominat de obiective economice deosebit de mobilizatoare. Ne stau călăuză în întreaga noastră activitate hotărîrile Congresului al XI-lea al partidului, ale Conferinţei Naţionale, îndemnurile mobilizatoare ale secretarului general al partidului, tovarăşul Nicolae Ceauşescu, de a face totul, de a pune întreaga noastră pricepere şi capacitate de muncă în slujba dezvoltării tot mai accelerate a patriei socialiste. Ca un puternic tonifiant în întreaga activitate, măsurile adoptate de Plenara C.C. al P.C.R. din 22—23 martie a.c. cu privire la perfectionarea conducerii şi planificării economiei şi introducerea noului mecanism economico-financiar au declanşat o puternică efervescenţă creatoare în toate colectivele de oameni ai muncii, stimulînd descoperirea şi punerea în valoare a noi şi noi resurse interne de sporire a producţiei fizice, de creştere a eficienţei economice.

Acum, cînd ne apropiem de jumătatea celui de-al treilea an al cincinalului revoluţiei tehnico-ştiinţifice, bilanţul realizărilor obţinute în dezvoltarea industriei este optimist, mobilizator. **În răstimpul care a trecut din acest an, planul a fost îndeplinit şi depăşit pe ansamblul industriei, obţinîndu-se însemnate sporuri suplimentare de producţie**, îndeosebi la oţel aliat, aparataj electric, aparatură de măsură şi control electronică, mijloace de automatizare, strunguri, instalaţii de foraj, polietilenă, fibre poliesterice, ţesături ş.a. Este de relevat că oamenii muncii din industria unui şir de judeţe — Hunedoara, Suceava, Alba, Vîlcea, Maramureş, Covasna, Satu Mare ş.a. — au îndeplinit înainte de termen planul pe cinci luni, realizînd suplimentar însemnate cantităţi de produse utile economiei naţionale.

Sînt rezultate care ne bucură, realizări de prestigiu care dovedesc **realismul planurilor noastre, hotărîrea cu care acţionează clasa muncitoare, întregul nostru popor, strîns unit în jurul partidului, al secretarului său general, pentru realizarea prevederilor planului cincinal, ale programului suplimentar de dezvoltare economico-socială a ţării.** Analizînd rezultatele obţinute pînă în prezent, este de subliniat importanţa cu totul deosebită pe care o acordă colectivele din numeroase întreprinderi **transpunerii în viaţă a măsurilor stabilite de Plenara C.C. al P.C.R. din 22—23 martie cu privire la introducerea noului mecanism economico-financiar.** Concentrarea preocupărilor spre indicatorii calitativi — creşterea productivităţii muncii, reducerea cheltuielilor materiale de producţie, înnoirea şi modernizarea produselor, valorificarea superioară a materiilor prime şi materialelor — ca şi spre realizarea producţiei fizice la fiecare sortiment constituie o dovadă concludentă că oamenii muncii înţeleg sensul major, esenţa măsurilor stabilite de conducerea partidului pentru perfectionarea mecanismului economico-financiar, traduc în viaţă sarcinile trasate de Conferinţa Naţională a partidului cu privire la trecerea la o calitate nouă, superioară în întreaga activitate economică.

După cum se ştie, începînd cu acest an, în întreprinderi se calculează şi se urmăreşte sistematic şi indicatorul producţia netă. În perioada care a trecut din acest an s-a dovedit în fiecare unitate, ca şi la nivelul centralelor industriale, **legătura directă care există între realizarea planului la producţia fizică, la fiecare sortiment şi atingerea nivelurilor stabilite la producţia netă.** Altfel spus, în marea majoritate a cazurilor de nerealizare a producţiei nete se constată că principala cauză rezidă în restanţele înregistrate la producţia fizică. Sînt situaţii întîlnite, îndeosebi, în unele unităţi producătoare de maşini şi utilaje tehnologice, autocamioane, îngrăşăminte ş.a. Iată de ce, recuperarea grabnică a tuturor restanţelor şi realizarea planului la fiecare sortiment, la întreaga producţie fizică constituie obiectivul prioritar pentru colectivele care realizează aceste produse.

În ultimele săptămîni, cadrele cu munci de răspundere din ministere şi centrale s-au deplasat în întreprinderi pentru a analiza problemele ce se ridică în legătură cu recuperarea rămînerilor în urmă la unele produse, pentru îndeplinirea riguroasă a sarcinilor de plan. În marea majoritate a cazurilor s-a dovedit că aceste probleme sînt de natură organizatorică internă, ele depinzînd de modul în care sînt concepute şi realizate programele de fabricaţie, de promptitudinea cu care se acţionează pentru asigurarea unei permanente sincronizări a activităţii diferiţilor sectoare de producţie, de modul în care sînt folosite maşinile şi utilajele, timpul de muncă. **Organizarea riguroasă, pînă în cele mai mici amănunte, a producţiei şi a muncii în fiecare unitate este garanţia recuperării grabnice a restanţelor la producţia fizică şi realizării ritmice şi integrale a planului la fiecare sortiment.**

Punctul forte al acţiunilor pentru lichidarea rămînerilor în urmă la producţia fizică trebuie să se situeze, asadar, în interiorul întreprinderilor producătoare. Cu mai multă fermitate, organizaţiile de partid trebuie să acţioneze pentru dezrădăcinarea concepţiilor unor cadre de conducere care consideră că, prin depăşirea planului la unele sortimente, pot fi acoperite restanţele la alte

(Continuare în pag. a II-a)

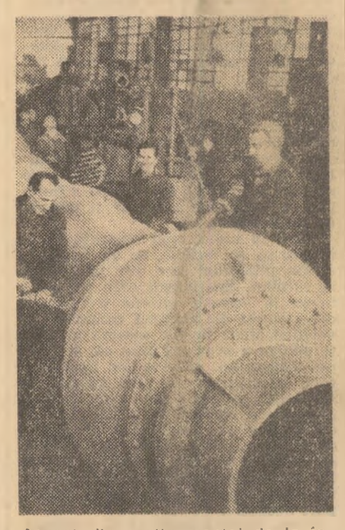

Aspect din secţia montaj de la întreprinderea de pompe „Aversa" din Capitală

Foto : E. Dichiseanu

O nouă capacitate de producţie

La Combinatul de fibre sintetice din Iaşi s-a dat în funcţiune o nouă capacitate de producţie de fire poliesterice. Important este faptul că utilajele au fost instalate în spaţiile deja construite, rămase disponibile prin organizarea mai judicioasă a proceselor tehnologice, aducîndu-se astfel în circuitul productiv o suprafaţă de 1 600 metri pătraţi. Noua capacitate are o tehnologie substanţial îmbunătăţită faţă de celelalte existente, ca urmare a folosirii procedeelor de filare rapidă, precum şi a celor de etirare-texturare pe aceeaşi instalaţie. Totodată, noua capacitate are un înalt grad de automatizare, ceea ce contribuie la sporirea productivităţii muncii cu 37 la sută, comparativ cu instalaţiile existente. La elaborarea şi definitivarea tehnologiei noii capacităţi o contribuţie de seamă şi-a adus-o laboratorul de cercetări din cadrul combinatului, în strînsă colaborare cu specialiştii secţiilor de producţie. (Manole Corcaci).

Noi construcţii de locuinţe la Turnu Măgurele

Foto : S. Cristian

Argument: ziua de mîine

— Cred că fără Reşiţa, această „universitate a oţelului", diploma mea de inginer s-ar fi îngălbenit!

Autorul acestei afirmaţii, inginerul Dan Sporea, e tînăr. Suficient de tînăr ca să afirme : „De-abia mi s-a uscat cerneala de pe diplomă". Lucrează în atelierul de proiectări pentru autoutilare al Întreprinderii constructoare de maşini Reşiţa. Şi, totodată, predă „seraliştilor" de la Institutul de subingineri din oraş. „În anii aceştia, continuă el, mi-am «reînnoit» diploma de cîteva ori." Şi-mi enumeră cîteva zeci de soluţii, metode şi dispoziţive noi, neintrate încă în nici un manual de învăţămînt, dar care au devenit indispensabile, obişnuite aici. Fiecare dintre ele — izvorîtă din gîndirea reşiţeană. Punct de pornire nou pentru o nouă gîndire. Pentru modernizare.

La rîndul său, oţelarul Ion Lăcătuşu, de la Combinatul siderurgic Reşiţa, a ajuns la convingerea că

PICĂTURA DE CERNEALĂ

„meseriaş adevărat devii abia atunci cînd înveţi să... înveţi". Şi argumentează : „De-o bună vreme încoace, oţelul nostru nu mai e acelaşi. Are mereu alte mărci, care de care mai complicată. Ce-a fost pînă mai ieri simplu şuroi, deci cantitate, devine oţel special. Deci calitate. Dacă nu cunoşti perfect reţeta şarjei pe care o ai de elaborat, s-a zis cu meseria".

Este argumentul în care se reflectă spiritul „universităţii oţelului". Căci Reşiţa toată învaţă. În şcolile de cultură generală, în liceul industrial, în complexele şcolare profesionale, în şcolile de maiştri, la Institutul de subingineri. „La zi" şi „la seral". Mulţi, după ce-şi termină ziua de muncă, încep a doua parte a ei, tot de muncă, de data asta ca studenţi.

Ce-i îndeamnă să-şi consacre timpul liber învăţăturii? Am stat de vorbă cu un grup de „seralişti", tineri şi mai puţin tineri, de la Institutul de subingineri. „Altfel n-aş putea cunoaşte azi oţelul pe care va trebui să-l topesc mîine" (Ion Cinade, prim-topitor la combinatul siderurgic) ; „Dacă te mulţumeşti cu tehnica de azi, mîine poţi fi arătat cu degetul ca nevriceput" (Ioan Bud, mecanic energetic la I.C.M.) ; „Concret : fără cursul de «Aparate electrice» de la institut n-aş fi putut analiza şi remedia singur deranjamentul de la instalaţia de înaltă tensiune. Darmite cînd e vorba de instalaţiile de mîine!" (Iorgu Bădulescu, electrician la I.C.M.)...

Deci, un numitor şi un argument comun : mîine. Care rezumă totul.

Laurenţiu DUŢA

130 DE ANI DE LA REVOLUŢIA DIN 1848

Pe mîndrele flamuri tricolore: UNIRE ŞI INDEPENDENŢĂ

Aniversăm în această primăvară împlinirea a 130 de ani de la revoluţia ce a avut loc în ţările române în anul 1848, eveniment de o însemnătate excepţională în procesul de dezvoltare a naţiunii române, în lupta de eliberare socială şi naţională a românilor. În întîmpinarea acestei aniversări, „Scînteia" a publicat o suită de articole consacrate evocării unor trăsături esenţiale ale revoluţiei, caracterului ei unitar în toate cele trei ţări române, comunităţii de aspiraţii şi conlucrării strînse dintre oamenii muncii români şi cei din rîndul naţionalităţilor conlocuitoare, precum şi unor momente hotărîtoare în desfăşurarea revoluţiei, ca marea adunare naţională de pe Cîmpia Libertăţii de la Blaj.

Unul din marile merite ale revoluţiei de la 1848 îl constituie faptul că, exprimînd aspiraţiile scumpe ale poporului spre unitate naţională, spre înlăturarea graniţelor ce despărţeau artificial cele trei ţări române, a militat pentru făurirea statului naţional unitar român.

Făclie nestinsă prin veacuri. Deziderat secular al poporului român, idealul unităţii şi independenţei naţionale s-a afirmat în cadrul revoluţiei de la 1848 cu o forţă şi vigoare deosebite, înscriindu-se ca un obiectiv major al acesteia.

Cum prea bine se ştie, vicisitudinile istoriei au făcut ca veacuri în şir românii să trăiască despărţiţi în trei state — Moldova, Ţara Românească şi Transilvania. Ţinutul dobrogean s-a aflat multe secole sub dominaţie otomană. Dar nefirestile hotare n-au putut împiedica dezvoltarea unor strînse legături — economice, politice şi culturale — între ţările române, pe temelia de nezdruncinat a comunităţii de origine, limbă, factură psihică a locuitorilor lor. Cînd, la mijlocul veacului trecut, destrămarea orînduirii feudale şi apariţia relaţiilor noi, capitaliste, au atras după ele cerinţa comunităţii de viaţă economică, a formării unei pieţe unice, a afirmării tot mai puternice a vieţii naţionale, **făurirea unităţii în cadrul unui stat naţional de sine stătător a devenit o necesitate obiectivă, impunîndu-se ca o condiţie *sine qua non* a progresului multilateral al societăţii româneşti.** Tocmai de aceea, ideea unităţii şi libertăţii naţionale a pus stăpînire pe toate spiritele înaintate, a pătruns adînc în conştiinţa maselor celor mai largi ale poporului. Faptul a fost sesizat de observatorii străini, care în preajma revoluţiei de la 1848 relatau că **„ideea reunirii tuturor românilor sub un singur sceptru ocupă toate minţile"** (diplomatul polonez Woronicz) sau că **„intemeierea unui mare ducat al Daciei... este expresia dorinţei celei mai generale a acestor ţări"** (diplomatul francez Bois-le-Compte).

Viziunea Daco-României. Revoluţionarii români erau conştienţi că adversitatea celor trei imperii vecine — otoman, habsburgic şi ţarist, care se temeau să nu le fie afectate sferele de influenţă în această zonă — era o piedică serioasă în calea realizării idealului naţional. Este şi motivul pentru care acest ideal nu a fost de la început exprimat în mod deschis în revendicările prezentate oficial. Dar ideea unităţii este prezentă în programele elaborate la Braşov şi Cernăuţi, de revoluţionarii moldoveni, după înfrîngerea mişcării declanşate în martie la Iaşi, iar în Ţara Românească şi Transilvania a fost pe larg dezbătută în presa revoluţionară a timpului, precum şi în manifestările publice.

Realizarea unităţii naţionale a fost concepută de liderii mişcării de la 1848 în mai multe variante. Mulţi reprezentanţi de seamă ai generaţiei paşoptiste s-au gîndit la înfăptuirea treptată a „visului de aur" al românilor prin unirea — într-o primă fază — a Moldovei şi Ţării Româneşti, urmînd ca după consolidarea noului stat să se treacă la desăvîrşirea unităţii naţionale, la constituirea Daco-României. Viziunea Daco-României nu a dispărut nici un moment din planurile revoluţionarilor. Orizontul larg, dacic, al planurilor armate ale revoluţionarilor moldoveni emigraţi, care prin Alecu Russo şi M. Costache-Epureanu cereau sprijin militar bănăţeanului Eftimie Murgu, în vederea unei insurecţionări a ţării lor, sînt elocvente în acest sens.

Prezenţa revoluţionarilor din cele trei ţări româneşti la marea adunare naţională de la Blaj din 3/15 mai 1848 are o semnificaţie aparte. Participarea lor a fost determinată de conştiinţa faptului că **„acolo se cercetau trebuinţele naţiunii române întregi, ale destinului ei".** O mărturiseşte fără echivoc unul dintre cei mai avizaţi şi profunzi cunoscători ai realităţilor şi aspiraţiilor româneşti de atunci, Nicolae Bălcescu : **„Te pomenim şi te serbăm cu drag, o zi măreaţă! Căci întîeşi dată auzirăm atunci un popor întreg răspunzînd celor ce vorbeau de unirea Ardealului această strigare : „Noi vrem să ne unim cu ţara".** Şi el continuă : **„numai poporul şi poeţii, aceşti fii ai inspiraţiei divine, avuseseră la 1848 conştiinţa întîmplărilor viitoare, numai ei cetiră şi destăinuiseră ceea ce era scris în fundul inimii fiecăruia român : mintuirea de orice domnie străină prin unitate naţională".** După ce Dieta din Cluj votase, împotriva voinţei maselor, alipirea forţată a Transilvaniei la Ungaria,

Constantin CAZANIŞTEANU

(Continuare în pag. a V-a)

Permanenţă şi continuitate

Însemnări de Vasile CELMARE

Arta de mileniii care a înflorit pe meleagurile noastre ne învaţă mai mult ca oricînd că, în ciuda unor vremuri vitrege, strămoşii noştri nu au încetat să ne transmită gîndurile şi simţămintele lor, făurind una dintre cele mai vii şi mai autentice istorii spirituale în imagini din lume. Născută dintr-un spirit deschis şi comunicativ, arta noastră poate oferi comentatorului corespondente cu arta din toată lumea şi în acelaşi timp poate fi deosebită de arta din toată lumea. O artă fără orgoliu, creată pentru buna înţelegere între oameni, la bucurie sau la nevoi. Cine ar putea să stabilească dacă este sau nu monumentală o artă care a pătruns ca firul de iarbă, ca aerul, ca soarele sau ca apa — pretutindeni, în viaţa de toate zilele a omului, integrată lumii şi universului. O piramidă fără lespezi apăsătoare, fără sudoarea sclavilor, fără morminte, între cîmpia aurie şi cerul senin, de la marea cea mare pînă dincolo de munţi, la fruntariile Oaşului. O piramidă care cuprinde un spaţiu spiritual, o baie de imagine şi cîntec, dovedind astfel că existenţa noastră pe aceste locuri nu s-a rezumat la ideea navigaţiei printre evenimentele istorice, ci a generat permanenţa valorică într-un spaţiu deschis, iradiant.

Încă din antichitate a existat tendinţa de a pune sub semnul întrebării utilitatea artei pe planul structurii social-economice a cetăţii, luîndu-se în considerare numai aspectul hedonist, vulgarizînd ideea de plăcere estetică. Uneori, oameni de cultură ai epocii moderne, înşelaţi sau îngrijoraţi de zgomotoase tendinţe artistice colaterale marelui fluviu milenar, preconizau dispariţia artei, fără a intui efectele revoluţiilor pe plan social şi tehnico-ştiinţific care au schimbat faţa lumii după ultima conflagraţie mondială. Or, secolul XX, aplecat prin excelenţă asupra ştiinţelor exacte şi tehnologiilor, a simţit nevoia să introducă imaginea artistică în cele mai neaşteptate domenii de activitate, recunoscîndu-i şi alte virtuţi decît cele tradiţionale.

Oamenii de artă, grăbiţi de evoluţia

(Continuare în pag. a IV-a)

FAPTUL DIVERS

După 25 de ani

S-au regăsit doi frați: Gheorghe Toma, în vîrstă de 28 de ani, din comuna Frecăței, județul Tulcea, și Vasilica Chițoiu, de 26 de ani, din municipiul Brăila. Deși geograficește trăiau în localități foarte apropiate una de alta, ei au stat despărțiți nu mai puțin de 25 de ani, din cauza unor împrejurări familiale regretabile. Emoționanta întîlnire a avut loc la Galați, regăsirea lor datorîndu-se lucrătorilor de la miliția din localitate. Oameni care au întreprins ample investigații și care, prezenți la întîlnire, au fost și ei emoționați și bucuroși de bucuria celor doi frați.

Nu un simplu bilețel!

În loc să ia măsuri de scoatere a autovehiculului defect de pe partea carosabilă a drumului din satul Buciumi — Șomcuta Mare — sau să-l semnalizeze în mod corespunzător pe timp de noapte, șoferul Mihai Panduru din Vulturești — Suceava, aflat în trecere prin județul Maramureș, a lăsat doar un bilețel pe parbrizul autocamionului 21—B—3 820 în care menționa: „Defect la cutia de viteză. Mă găsesc la un hotel din Baia Mare. Mihai".

În cursul serii, timpul ploios a redus și mai mult vizibilitatea, astfel încît autocamionul abandonat a devenit un grav pericol pentru circulație. În aceste condiții, bicicletistul Vasile Peter din localitate s-a izbit de partea din spate a autocamionului și a decedat pe loc. La scurt timp, de același autocamion s-a izbit și autoturismul condus de Gh. Barbu din Baia Mare.

...Și toate acestea din cauza nerespectării de către șoferul citat a unei elementare reguli.

Cine-i bruschează?

Săptămîna trecută, tot în această rubrică, semnalam că la Brăila, în sala cu jocuri mecanice de pe strada Golești nr. 5, în pofida afișelor („Accesul elevilor strict interzis") sala era populată cu elevi, iar fumul să-l tai cu cuțitul. La cîteva zile, din nou prin același loc. Aceiași elevi, fum și fum. Dar — noutate! — afișele sus-zise au dispărut. În locul lor au apărut altele: „Pentru orice defecțiune chemați mecanicul" și „Nu bruscați aparatele". Încercînd să descifrăm mecanismul acestor jocuri mecanice care nu trebuie... bruscate, am aflat un lucru curios și anume că de pe urma lor o întreprindere din București (I.A.P.I.T.), proprietara aparatelor, obține venituri importante pe teritoriul Brăilei. Ba, mai mult: respectiva întreprindere se joacă și cu legea, întrucît n-a plătit secției financiare municipale nici măcar un leu impozit legal pe venituri. Întrebăm: cine-i bruschează acum (vorba dumnealor) pe beneficiari, pentru că, după cum am văzut, cu vorba bună nu s-a obținut decît înlocuirea afișelor?

Angrosist de nutrețuri

Prin satele Prahovei își făcuse de curînd apariția un personaj ciudat care-și zicea negustor de nutrețuri. Oferea spre vînzare zeci de tone de hrană pentru animale. S-au găsit amatori de chilipiruri, dar s-au găsit și oameni gospodari, cu scaun la cap, care s-au întrebat: „De unde ia angrosistul marfa?". Și au aflat: de la Întreprinderea de nutrețuri combinate Ploiești. Numele angrosistului: Radu Petre. Meseria de bază: șofer. Locul de muncă: sus-numita întreprindere. Acum nu mai este acolo. Înainte de a nu mai fi ce-a fost, angrosistul a trebuit să plătească „en detail" valoarea nutrețului sustras, plus contravaloarea benzinei consumate prin sate, plus ce-o mai zice legea.

Rebus în... suc propriu

Despre rebusul pe care unele fabrici de conserve ne obligă uneori să-l dezlegăm am mai scris în rubrica noastră. Se vede însă treaba că n-am epuizat asemenea cazuri, unele dintre ele chiar neașteptate. Ca și cel pe care l-au adus la cunoștință Ion Toma și Al. Dumitru din Galați, str. Vultur 22, zidari la Trustul județean de construcții. Ei au cumpărat de la magazinul universal „Modern" patru cutii cu compot de mere. Acasă au constatat însă că în cutii se află... fasole. A doua zi s-au dus la magazin pentru a sesiza neregula. Responsabilul n-a vrut să-i creadă, în ruptul capului. Cei doi cumpărători au făcut atunci o mică „demonstrație", luînd din raft, la întîmplare, alte două cutii tot cu mere și în care au găsit tot... fasole! Nici în fața acestei probe, responsabilul nu a vrut să primească înapoi cutiile. Indiferent însă de unitatea producătoare, rămîne întrebarea: cine dezleagă astfel de rebusuri... conservate?

Rubrică realizată de
Petre POPA
cu sprijinul corespondenților „Scînteii"

ÎN CURÎND — SECERIȘUL CEREALELOR PĂIOASE

Cum sînt pregătite combinele și utilajele necesare recoltării?

În zonele din sudul și vestul țării grîul a înspicat, iar în curînd orzul va da în pîrg. Este semnalul care anunță că nu peste multă vreme va începe recoltarea cerealelor păioase. Această campanie trebuie temeinic pregătită, astfel încît întreaga recoltă să fie strînsă în timpul cel mai scurt și fără pierderi.

După cum apreciază specialiștii, precipitațiile căzute în primăvară, lucrările de fertilizare suplimentară, erbicidare și combatere a dăunătorilor au îmbunătățit starea de vegetație a semănăturilor. În majoritatea zonelor țării s-au realizat culturi închegate, cu o densitate corespunzătoare și fără buruieni. Întrucît vremea secerișului se apropie, în toate unitățile agricole trebuie să se încheie cît mai repede toate pregătirile în vederea bunei desfășurări a recoltatului. Trebuie arătat că sînt de recoltat peste trei milioane de hectare cu grîu, secară, orz, orzoaică, în pentru ulei ș.a., de balotat paiele de pe circa 2,3 milioane hectare, de transportat și depozitat cantități mari de produse. Totodată, urmează să fie însămînțate circa 1,5 milioane hectare cu culturi succesive. Cu forțele mecanice existente în unitățile agricole de stat și cooperatiste, în fiecare județ, recoltarea orzului pentru boabe se poate încheia în 3 zile, iar a grîului — în 9—12 zile. În paralel, balotatul paielor se poate efectua în 15 zile în zonele de sud și în 20 de zile în nordul țării. După cum se știe, lucrările de recoltare a cerealelor păioase sînt în totalitate mecanizate.

Succesul campaniei de vară depinde, după cum este și firesc, de buna funcționare a combinelor, preselor de balotat paie și a celorlalte utilaje. Potrivit programului stabilit, repararea lor trebuie să se încheie pînă la 10 iunie în toate unitățile agricole. Care este stadiul acestor pregătiri și ce probleme mai trebuie rezolvate pentru a se asigura buna funcționare a mașinilor în timpul campaniei? Potrivit ultimelor date centralizate la Ministerul Agriculturii și Industriei Alimentare, pînă la finele lunii mai în stațiunile pentru mecanizarea agriculturii au fost reparate 74 la sută din combinele „Gloria" și 82 la sută din presele de balotat paie. De asemenea, în întreprinderile agricole de stat au fost revizuite 68 la sută din numărul combinelor și 69 la sută din cel al preselor de balotat paie. Lucrările sînt mai avansate în stațiunile pentru mecanizarea agriculturii din județele Argeș, Ialomița, Constanța, Ilfov și în întreprinderile agricole de stat din județele Arad, Bihor, Ialomița, Mehedinți ș.a. În stațiunile pentru mecanizarea agriculturii din județele Iași, Tulcea, Brăila, precum și în întreprinderile agricole de stat din județele Constanța, Timiș, Tulcea ș.a., pregătirea mașinilor este însă rămasă în urmă.

Cauzele acestor întîrzieri diferă desigur de la un județ la altul, dar ele se pot împărți totuși în două mari categorii. Pe de o parte, așa cum s-a întîmplat în întreprinderile agricole de stat din județul Constanța, repararea combinelor a început tîrziu, nu s-au respectat graficele de lucru, iar acum trebuie să se facă eforturi deosebite pentru recuperarea timpului pierdut. Din experiența celorlalți ani se știe cît de ineficientă este munca în asalt, care influențează în primul rînd calitatea reparațiilor. De aceea, comandamentele comunale trebuie să ia măsuri pentru întărirea ordinii și disciplinei în ateliere, să intervină operativ pentru folosirea judicioasă a timpului de lucru.

Pe de altă parte, una din cauzele generale care stînjenește repararea tractoarelor și mașinilor agricole este lipsa pieselor de schimb. Din datele prezentate de întreprinderile furnizoare din cadrul Ministerului Industriei Construcțiilor de Mașini rezultă că, pînă la sfîrșitul lunii mai, din cele 276 repere urmărite prin grafice speciale s-au livrat integral cantitățile stabilite la 189 de repere, iar la celelalte 87 de repere se înregistrează diferite restanțe. În ce privește piesele de schimb pentru tractoare, cele mai mari restanțe le au întreprinderea „Tractorul" Brașov, I.P.A.T. Miercurea Ciuc, Întreprinderea mecanică din Codlea, întreprinderea „Electroprecizia"-Săcele, Întreprinderea de mecanică fină Sinaia ș.a. Unitățile agricole din județele Olt, Dolj, Bihor, Tulcea, Galați, Constanța ș.a. solicită direcției generale de aprovizionare din Ministerul Agriculturii și Industriei Alimentare zeci și zeci de repere pentru a putea încheia repararea combinelor. Desigur, mecanicii și specialiștii din unitățile agricole au datoria să ia toate măsurile necesare pentru reconditionarea pieselor de schimb care mai pot fi folosite. Lipsa unor piese de schimb noi este însă o problemă reală și de aceea întreprinderile furnizoare trebuie să respecte contractele și graficele încheiate. Un efort special se cere colectivelor de oameni ai muncii din întreprinderea „Semănătoarea" București și I.M.U. Medgidia, care produc și livrează piesele de schimb pentru combinele „Gloria" și presele de balotat paie.

După 10 iunie, cînd reparațiile urmează să se încheie, se va face recepția utilajelor care vor fi folosite la recoltat. Specialiștii care vor participa la această acțiune trebuie să dea dovadă de maximă exigență, să verifice atent fiecare mașină în parte pentru a avea garanția că, în timpul campaniei, acestea vor funcționa fără întrerupere. În mod special se va insista asupra felului cum au fost etanșeizate combinele, astfel încît să se elimine cu desăvîrșire pierderile de produse. De aceea, la fiecare combină se va face proba cu boabe. De asemenea, trebuie să fie pregătite și etanșeizate mijloacele de transport necesare.

Prima cultură care va fi recoltată este orzul, lucrare considerată ca un examen înaintea începerii secerișului la grîu și pînă la declanșarea căreia nu mai sînt multe zile. Iată de ce, organizațiile de partid de la sate, comandamentele locale și conducerile unităților agricole trebuie să urmărească îndeaproape felul în care sînt reparate și verificate combinele și celelalte utilaje, să intervină operativ pentru rezolvarea tuturor problemelor tehnice sau organizatorice. La primul semnal, toate mașinile să fie gata pentru a intra în lanuri!

Ion TEODOR

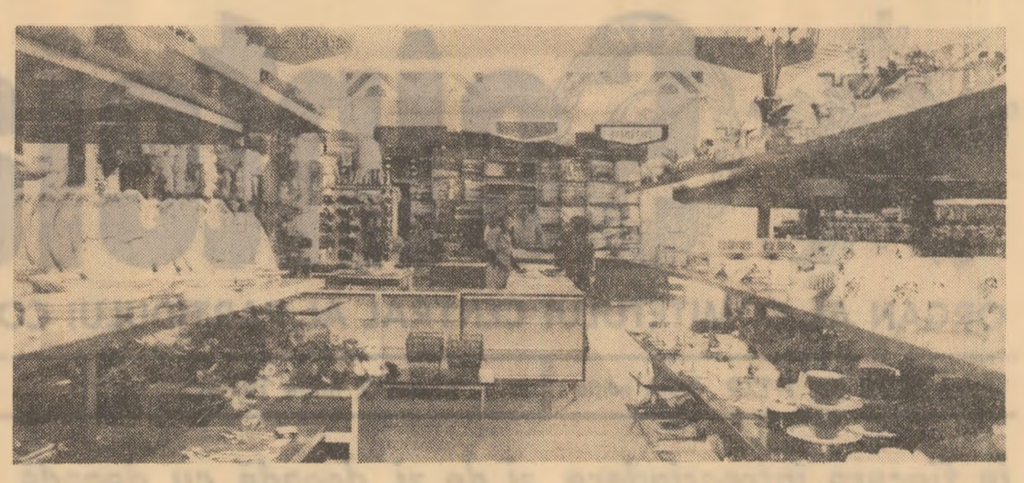

Cluj-Napoca: privire panoramică asupra străvechiului oraș — Foto: S. Cristian

Medicii satului, oameni ai satului

— În județul Bihor nu mai există navetism în rîndul personalului medico-sanitar...

Cu această afirmație categorică a tovarășului **Ioan Popa**, directorul Direcției sanitare a județului Bihor, a debutat convorbirea pe tema stabilității cadrelor medico-sanitare în mediul rural.

— Acum 25 de ani, cînd am absolvit Facultatea de medicină din Cluj-Napoca — ne spune interlocutorul nostru — mi-am început cariera ca medic de țară în localitatea Sirbi, dar răspundeam și de comuna Spinuși și de alte sate, în total vreo douăsprezece mii de suflete. Dispensarul funcționa în două camere închiriate într-o casă țărănească. Eu locuiam cu chirie într-o cameră cu pămînt pe jos. Acum, pe fiecare medic îl așteaptă o locuință confortabilă, noilor veniți li se înmînează și repartiția pentru butelie de aragaz... Și este firesc să fie astfel, întrucît nu-i poți cere medicului să-și pună întreaga capacitate, toate cunoștințele, pasiunea profesională în slujba ocrotirii a ceea ce are omul mai de preț, sănătatea, fără să-i asiguri condiții corespunzătoare de muncă și viață. În prezent, **în 86 din cele 87 de comune ale județului Bihor există clădiri funcționale pentru dispensar, cu locuințe confortabile pentru medici, prevăzute cu baie, apă curentă, garaj, grădină.** În unele cazuri nici nu au fost necesare construcții noi, ci doar amenajarea unor spații corespunzătoare existente.

Dispensarele costă, locuințele la fel. La proiectele orientative elaborate de Ministerul Sănătății privind costul unui dispensar comunal modern, forurile județene de partid și de stat, direcția sanitară, împreună cu consiliile populare comunale au căutat soluții mai economicoase. Cu aceiași bani trebuia obținut mai mult. Și s-a obținut.

— La noi la Sălard — ne spune primarul **Pavel Petruț** — dispensarul cu două săli de așteptare, una pentru adulți și alta pentru copii, cu cabinete de consultații, de tratamente, cabinet stomatologic și laborator de tehnică dentară, cu locuință pentru medicul șef al dispensarului, ne-a costat mai puțin de jumătate, decît se prevedea în deviz. Am folosit contribuția în muncă și bani a locuitorilor, colaborarea meseriașilor noștri.

În comuna Avram Iancu s-a dat în folosință în toamna trecută noul dispensar, o clădire cu etaj, prevăzută cu două locuințe — una de trei, alta de patru camere — pentru medici. Costul? — jumătate din cît se prevăzuse în deviz.

La Remeți, în creierul Munților Apuseni, acolo unde începe Țara Moților, dispensarul se află într-o clădire nouă cu două etaje, care adăpostește și o secție a spitalului din Aleșd. La Diosig, viitor centru urban, s-a dat de curînd în folosință un dispensar cu două etaje, avînd și un cabinet radiologic. Grija față de îmbunătățirea zestrei sanitare, pentru condițiile de muncă și viață ale medicilor este omniprezentă în toate așezările rurale ale Bihorului. Așa se explică și faptul că medici ca **Talos Viorel**, originar din Gherla, **sau Györgi Ladislau**, din Odorheiul Secuiesc, și-au construit case proprii în comuna Tinca, unde au fost repartizați și unde „au prins rădăcini" — cum spun ei. „Cum să părăsesc eu comuna Avram Iancu — ne spune **Mariana Crainic**. Îmi place aici. Părinții mei au crescut trei copii într-o locuință de două camere la Timișoara. Împreună cu soțul, eu am primit acum, la începutul carierei mele de medic, un frumos apartament cu patru camere. O să avem copii, pe care să-i creștem sănătoși, vigurioși"...

— Împreună cu soțul meu, tot medic ca și mine, sîntem de doisprezece ani aici, la Mișca — ne spune **Mariana Molnar**. El este chiar din Oradea. Cu mașina noastră nici o oră nu ne trebuie ca să vizităm rude, prieteni. Avem și abonament săptămînal la concerte... Navetă? Nici prin gînd nu ne trece așa ceva.

— Ni se oferiseră posturi la Oradea — ne spune dr. **Lăzăric Cornel**, medic în comuna Batăr. Soția este, de asemenea, medic, amîndoi sîntem originari din Cluj-Napoca. N-am dormit două nopți, tot gîndindu-mă și sfătuindu-mă cu soția, cu prietenii. În celelalte din urmă, am refuzat posturile oferite la Oradea. Nu te despărți ușor de un loc unde ai muncit peste cincisprezece ani.

„Propuneri ca acestea de a pleca la Oradea sau în alt oraș mare nu mai au trecere printre medicii din comunele bihorene. După ce te-ai obișnuit cu oamenii, după ce cunoști bine starea lor de sănătate, după ce ți-ai rezolvat problemele de viață cotidiană și te integrezi, participi efectiv la viața satului, fiind apreciat și respectat, nu mai poți pleca în altă parte". Cuvinte auzite la tot pasul. Că așa stau lucrurile, o dovedește și faptul că, de curînd, fiind scoase la concurs 11 posturi de medici la Oradea, nu au fost decît... 9 candidați, din care patru din alte județe. Mulți medici sînt deputați, membri ai comitetelor sau birourilor comunale de partid, membri ai comitetelor executive ale consiliilor populare.

...Uneori, dimineața, în trenurile navetiștilor care părăsesc Bucureștiul spre cele patru zări, cînd intri în vorbă cu cîte un medic cu ochii cirpiți de somn și-l întrebi de ce nu s-a stabilit în comuna unde lucrează, printre alte multe motive subiective îl aduce în discuție și pe acela că el trebuie să se „realizeze" profesional.

Cum se realizează profesional medicii din satele bihorene? Dăm cuvîntul doctoriței **Alexandra Naghiu**, din comuna Răbăgani: „În ce privește realizarea în profesiune, ea depinde numai de om și nicidecum de distanța de oraș. **Teodor Bojin**, din comuna Ceica, unde lucrează de 15 ani, și-a luat titlul de doctor în științe medicale pentru o lucrare pe tema alimentației raționale și a bolilor de nutriție. Doctorii **Szekely Francisc**, din Sălard, și **Berecki Ludovic**, din Diosig, au contribuții însemnate la o amplă cercetare privind depistarea factorului de risc în bolile cardiovasculare!".

Ascultînd spusele doctoriței ne întrebăm: de ce oare în atîtea județe, mulți medici fac naveta cu anii, se chinuie pe ei și nici nu asigură o asistență medicală corespunzătoare populației? De ce oare forurile interesate nu studiază experiența județului Bihor? Aceasta se impune cu atît mai mult, cu cît secretarul general al partidului, tovarășul Nicolae Ceaușescu, a subliniat la Conferința pe țară a președinților consiliilor populare necesitatea stabilizării în comune a cadrelor sanitare.

Al. PLAIEȘU
Aurel POP

De ce au renunțat medicii din Bihor la navetism

O gamă variată de bunuri de consum

În cadrul preocupărilor pentru continua îmbunătățire a aprovizionării populației de la sate, cooperația de consum asigură pentru magazinele sale un bogat și variat sortiment de bunuri de uz gospodăresc. Pe măsura creșterii veniturilor, a numărului de locuințe noi, atît la orașe, cît și la sate se înregistrează o creștere importantă a desfacerilor de articole electrotehnice de uz casnic. Marile complexe comerciale și magazinele specializate ale cooperației de consum expun o gamă largă de aparate de radio și televizoare, cele mai noi tipuri din producția internă, cu calități tehnice superioare, picupuri, mașini de spălat, aspiratoare de praf, fiare de călcat electrice, numeroase corpuri de iluminat, o mare diversitate de articole de uz gospodăresc (sticlărie, tacîmuri inoxidabile, veselă, mașini de gătit, articole chimice etc.). **În fotografia de sus:** Supermagazinul din localitatea Movila Miresii, județul Brăila.

Producția fizică

(Urmare din pag. I)

sortimente. Oricît de substanțiale, oricît de mari ar fi sporurile suplimentare la unele sortimente, ele nu pot și nu vor putea să suplinească nerealizările la alte produse, mai ales cînd acestea sînt de primă importanță pentru economia națională.

În multe întreprinderi, dificultățile întîmpinate în realizarea planului la producția fizică din de neajunsurile existente în domeniul aprovizionării tehnico-materiale, al cooperării interuzinale. Este limpede pentru fiecare că orice dereglare a mecanismului cooperării interuzinale, ca urmare a nerealizării ritmice a planului la un subansamblu sau altul, poate determina greutăți în lanț unui șir de unități. Astfel, a fost suficient ca unele unități furnizoare să nu-și realizeze planul la diverse piese și subansamble, pentru ca planul la producția de tractoare să nu fie îndeplinit integral. Iată de ce organele și organizațiile de partid, consiliile oamenilor muncii, pornind de la înțelegerea clară a imperativului economic privind **fabricarea tuturor produselor și subansamblelor potrivit prevederilor planului și corespunzător contractelor economice încheiate**, sînt chemate să mobilizeze toate forțele colectivelor din unități pentru ca, prin folosirea cu indici superiori a mașinilor și utilajelor, a timpului de lucru, să asigure zi de zi randamente maxime în producție.

În lumina exigențelor formulate de conducerea partidului, **planul se consideră îndeplinit numai și numai dacă s-a realizat ritmic și integral la fiecare sortiment din structura sa, în condițiile de calitate și de eficiență stabilite.** Un asemenea imperativ major se cere să fie bine înțeles de către fiecare muncitor și specialist, de către fiecare conducător de întreprindere. Rezultatele bune obținute pînă acum într-un șir de întreprinderi, abnegația și spiritul de inițiativă de care dau dovadă colectivele de oameni ai muncii sînt tot atîtea argumente că în luna iunie, ultima lună din primul semestru al acestui an, vor fi obținute realizări și mai mari în producție. Puternic mobilizate de organizațiile de partid, colectivele din întreprinderile restantiere sînt chemate să dovedească, zi de zi, prisosința și hărnicia lor în fructificarea rezervelor interne de sporire a producției, să-și organizeze cît mai bine munca, încît să recupereze neîntîrziat rămînerile în urmă și să realizeze integral planul la fiecare sortiment, în strînsă concordanță cu interesele majore ale economiei naționale.

Ce „momeală" preferă organizatorii pescuitului sportiv pe litoral?

NOTE CETĂȚENEȘTI

Este o realitate că Filiala Asociației Generale a Vînătorilor și Pescarilor Sportivi — A.G.V.P.S. Constanța se situează în fruntea celorlalte organizații județene, ca număr de pescari amatori. Anul trecut, de pildă, ea număra 6 800 membri cotizanți, care practică acest sport, un mijloc recreativ, reconfortant și util de petrecere a timpului liber.

Firește, locul preferat al pescuit al constănțenilor îl constituie Marea Neagră — motiv pentru care sute de pescari și-au construit ambarcațiuni proprii, iar filiala A.G.V.P.S. a organizat cinci debarcadere pe litoral: la Constanța, Eforie Sud, Tuzla și Mangalia. La rîndul lor, organele locale au acordat atenția cuvenită acestor preocupări, elaborînd instrucțiuni care stabilesc zonele de pescuit pentru amatori și măsurile de protejare a acestora. Întrucît pescuitul la undiță în mare nu-i o simplă joacă, ci o pasiune care poate avea și o importanță economică, în sensul că „la cirlig" se prind specii care cu greu pot fi pescuite industrial, cum sînt, de exemplu, guvizii, sau specii migratoare, cum sînt stavrizii. Întreprinderea piscicolă din zona Constanța a venit și ea, cu ani în urmă, în sprijinul pescarilor amatori, organizînd la fiecare debarcader al acestora cîte un punct de preluare, pe bază de contract, a surplusului de pește, pe care să-l valorifice apoi prin magazinele proprii, pe piață, în stare proaspătă și în condiții corespunzătoare de igienă.

Astfel, pescarii amatori contribuiau cu mari cantități de pește proaspăt marin la aprovizionarea pieței. În 1975, de pildă, ultimul an cînd a funcționat acest sistem, întreprinderea piscicolă a preluat de la pescarii amatori 135 000 kg de pește. Și tot de atunci pescarii amatori insistă să se continue acest sistem. Insistă și întreprinderea piscicolă Constanța — după cum ne spune directorul ei, inginerul Gabriel Timoftache — trimițînd adrese la Comitetul de stat pentru prețuri, dar la care adrese încă nu s-a găsit răspunsul așteptat. În schimb, interlocutorul ne oferă explicația sistării acestui procedeu. Odată cu reașezarea prețurilor la achiziționarea pestelui marin s-a dorit să se stabilească prețuri și pentru speciile provenite de la pescarii amatori. Ca atare, punctele de preluare au fost desființate. Pescarii amatori își văd însă în continuare de pasiunea lor și, în lipsa sistemului civilizat de achiziționare și desfacere a surplusului de pește marin, au apărut tot mai mulți indivizi care îl comercializează, după ce îl cumpără ieftin de la pescari. Pun cîte 5—6 guvizi pe sfoară sau pe cîte o sîrmă ruginită și ies pe stradă sau în piețe strigînd cît îi țin plămînii: „10 lei șirul, neamule! 10 lei șirul!".

În speranța că măcar în acest an se va rezolva această doleanță îndreptățită, pescarii amatori constănțeni solicită, de asemenea, o mai mare operativitate în eliberarea formelor necesare pentru a pescui în zonele stabilite. Pentru că mulți dintre ei au depus cererile de 2—3 luni și încă nu au primit autorizațiile necesare, în timp ce guvizii au și început să „tragă tare" la cirlig. Este oare cineva care nu are „cirlig" la pescarii amatori?

George MIHAESCU

Pentru iubitorii cărții

Întreprinderea de difuzare a cărții oferă prin librăriile sale reprezentative un bogat sortiment de carte. Este util de reținut adresa principalelor librării din Capitală: M. EMINESCU — Bd. Republicii nr. 5, telefon 15 87 61; DACIA — Calea Victoriei nr. 45, telefon 16 28 94; UNIVERS — Calea Victoriei nr. 62—68, telefon 15 70 78; MINERVA — Calea Victoriei nr. 126, telefon 50 39 43. La librăria „UNIVERS", în fiecare marți se găsesc toate titlurile apărute în săptămîna precedentă. Printr-o carte poștală, cititorii se pot adresa și librăriei „CARTEA PRIN POȘTĂ" din București, str. Pitar Moș nr. 5 sector 1.

Apucături contrare eticii noastre

Ludovic Vintur, muncitor la Întreprinderea mecanică din Roman, ne-a trimis o scrisoare prin care aducea la cunoștința redacției „un caz ce nu face cinste colectivului întreprinderii, frizînd etica de om al muncii". Și, pentru ca afirmația sa să nu rămînă fără acoperire, în rîndurile următoare ale scrisorii el se referea la un caz concret. Este vorba despre Toma Neculai care, în urmă cu aproape un an, a fost repartizat la întreprindere după ce absolvise o școală de maiștri. Aici a fost încadrat la atelierul de tratament termic, unde lucrează și autorul sesizării. De la venirea lui, se relatează în scrisoare, treaba nu mai merge deloc bine în atelier. Dă dispoziții în necunoștință de cauză, fără să se consulte cu muncitorii de înaltă calificare (pentru acest lucru a fost și sancționat de cîteva ori, fără să se îndrepte). Dar el mai are și unele apucături contrare eticii noastre. După cum ne scrie autorul sesizării, în luna februarie a acestui an s-a dat muncitorilor primă de export. Ce și-a zis Toma Neculai? Ia să-mi fac eu rost de niște bani nemunciți! Și a început să „aranjeze" treaba cu diferiți muncitori din atelier: te trec la primă cu atît, din care-mi dai și mie atît. În general, pretindea cam un sfert din suma ce urma să fie încasată!

Autorul sesizării, concesiv și el cu principiile pe care le apără, i-a dat doar cam a opta parte din primă. „De atunci, ne scrie el, mă persecută, mă amenință și caută să mă facă cu ou și otet peste tot în întreprindere". Deci tot el cu gura mare, încurajat de faptul că nu s-a luat poziție hotărîtă și la timp împotriva sa. Cazul relatat mai sus se cunoaște în întreprindere, se precizează în încheierea scrisorii, dar nu s-a luat nici o măsură.

De data aceasta, i s-a găsit lui Toma Neculai ac de cojoc, cum se spune. **Comitetul municipal Roman al P.C.R.** ne informează că în ultima perioadă Toma Neculai a fost sancționat de două ori prin diminuarea retribuției pentru nerespectarea sarcinilor de serviciu. Cele relatate în scrisoare sînt în mare parte adevărate — se subliniază în răspuns. Ca atare, au fost luate următoarele măsuri: N. Toma a fost sancționat de organizația de bază de la mecanica ușoară cu vot de blam. A scăpat, cum se spune, destul de ușurel. După întoarcerea din concediul de odihnă pe anul în curs, conducerea secției va lua măsuri de schimbare a locului său de muncă; pentru adîncirea cercetărilor în vederea stabilirii cauzelor lipsurilor relevate cu această ocazie, biroul comitetului de partid din întreprindere a stabilit un colectiv care va propune și măsurile ce trebuie luate pentru ca activitatea în atelier și în secție să se desfășoare în bune condiții.

În confruntare: SCRISORI ȘI RĂSPUNSURI

Puritatea aerului în comuna Vladimirescu

Locuitorii Gheorghe Stana și Ioan Mladin din comuna Vladimirescu, județul Arad, localitate situată la 2 km distanță de combinatul de îngrășăminte chimice, ne-au sesizat că, de la o vreme, mai ales după ora 21,00, simt un miros înțepător emanat în atmosferă de instalațiile de la combinat. Ei cereau sprijinul ziarului pentru a interveni să se asigure puritatea aerului, sănătatea oamenilor din această zonă. **Comitetul județean Arad al P.C.R.**, căruia i s-a trimis sesizarea spre soluționare, ne-a răspuns că, încă din anul 1977, odată cu intrarea în probe tehnologice a combinatului, centrul sanitar și antiepidemic Arad a efectuat determinări trimestriale pentru poluanții generați de această unitate într-un punct din comuna Vladimirescu. Din probele analizate, o singură dată s-a înregistrat depășire, față de concentrația maximă admisă, la amoniac. În consecință, în ultimul timp s-a dat în funcțiune un punct permanent de recoltare în comună, la dispensarul uman, cu un ritm de recoltare de 3 zile pe săptămînă. Trimestrial, se efectuează determinări în trei puncte diferite din jurul combinatului. Din determinările făcute în cursul acestui an nu rezultă depășiri ale concentrațiilor admise. Din constatările cadrelor de specialitate ale centrului sanitar și antiepidemic se desprinde că depășirile față de concentrația admisă pot fi determinate de unele defecțiuni ce apar la nivelul instalației din secția de amoniac și de nerespectarea tehnologiei de încărcare în cisterne la rampă. Laboratorul de toxicologie al combinatului a fost îndrumat să supravegheze mai atent mediul industrial și puritatea aerului din zona preuzinală. În urma primirii scrisorii, s-a revenit cu indicații mai precise asupra activității acestuia, pentru a fi în măsură să furnizeze date cît mai concludente în vederea luării pe viitor a unor măsuri tot mai eficiente de către conducerea combinatului.

Solidari la falsuri, dar și la pagubă

O scrisoare sosită la redacția ziarului nostru sesiza, succint, că la stația de salvare din Brașov se falsifică acte privind efectuarea unor curse cu autosalvările, bonuri etc. **Direcția sanitară a județului Brașov** ne-a răspuns că, după cercetările făcute, a rezultat că sesizarea este întemeiată. Astfel, la controlul unității respective privind legalitatea curselor cu autosanitarele s-au constatat o serie de curse fictive. Acestea au fost facilitate de către dispecerul telefonist al stației de salvare, Emil Jojescu, fie în interes propriu, fie pentru a acoperi unele curse nelegale sau pentru a acoperi consumurile de benzină în scopuri personale ale unor șoferi. În toate cazurile se fac, bineînțeles, vinovați și șoferii de pe aceste curse, pentru că au beneficiat de benzină prin înscrierea curselor fictive de pe foile de parcurs sau prin efectuarea unor curse nelegale în scopuri nemedicale.

Considerăm că este normal ca pentru aceste prejudicii să răspundă solidar atît șoferul care a înscris în foaia de parcurs curse fictive sau nelegale, cît și dispecerul care a întocmit fișe de chemare false — se subliniază în răspuns. Se menționează apoi că dispecerul telefonist a depus întreaga sumă care i-a fost imputată. De asemenea, și-au recunoscut vina și o mare parte din șoferi, care au achitat și ei imputația stabilită în sarcina lor. Din totalul pagubei stabilite de 36 700 lei s-a recuperat operativ suma de 18 000 lei. Sperăm că restul va fi recuperat cît mai curînd.

Neculai ROȘCA

Unanimă adeziune, puternică satisfacție și mîndrie pentru roadele bogate ale vizitei tovarășului Nicolae Ceaușescu în țări socialiste din Asia

Cu inimile și conștiința vibrînd de cel mai fierbinte patriotism, cu profundă satisfacție, totală adeziune și legitimă mîndrie, comuniștii, toți oamenii muncii — români, maghiari, germani și de alte naționalități — de pe străvechile și înfloritoarele plaiuri brașovene, împreună cu întregul nostru popor, au fost alături de dumneavoastră în fiecare moment al itinerarului de excepțională însemnătate istorică pe care l-ați întreprins împreună cu tovarășa Elena Ceaușescu, cu ceilalți tovarăși din delegația de partid și de stat a României socialiste, în Republica Populară Chineză, Republica Populară Democrată Coreeană, Republica Socialistă Vietnam, Republica Democrată Populară Laos și în Kampuchia Democrată — se subliniază în telegrama **COMITETULUI JUDEȚEAN BRAȘOV AL P.C.R.**

Convorbirile purtate și documentele semnate cu acest prilej se înscriu ca o valoroasă contribuție la cimentarea și dezvoltarea pe multiple planuri a conlucrării cu țările vizitate, cu partidele și popoarele lor, pe baza principiilor marxism-leninismului și solidarității internaționaliste, ale egalității în drepturi, respectului independenței și suveranității naționale, neamestecului în treburile interne, avantajului reciproc.

Manifestările de vibrant entuziasm și prietenie, de înaltă stimă și considerație cu care popoarele și conducătorii de partid și de stat din țările socialiste frățești vizitate v-au întîmpinat pretutindeni au confirmat încă o dată prestigiul de care se bucură România socialistă, personalitatea dumneavoastră proeminentă de strălucit conducător de partid și de stat. Noi vedem în aceste aprecieri recunoașterea înaltelor dumneavoastră virtuți și calități de om politic și militant revoluționar, care a reușit ca nimeni altul să situeze România pe un loc de cea mai înaltă cinste în rîndul țărilor socialiste, al tuturor țărilor lumii, indiferent de orînduirea socială.

Folosim și acest prilej pentru a vă asigura, mult stimate și iubite tovarășe Nicolae Ceaușescu, că organizația județeană de partid, toți oamenii muncii brașoveni, fără deosebire de naționalitate, își vor dedica forțele, întreaga capacitate creatoare înfăptuirii exemplare a sarcinilor ce le revin din documentele semnate cu prilejul vizitei, militînd cu fierbinte patriotism și dăruire revoluționară pentru traducerea în viață a politicii interne și externe a partidului și statului nostru.

Comuniștii din județul Constanța, toți cei care trăim și muncim pe acest pămînt strămoșesc dintre Dunăre și Marea Neagră am urmărit cu viu interes și am luat cunoștință cu deosebită mîndrie patriotică și deplină satisfacție de rezultatele fructuoase ale vizitei oficiale pe care delegația de partid și de stat, condusă de dumneavoastră, a efectuat-o în mai multe țări prietene din Asia — se spune în telegrama **COMITETULUI JUDEȚEAN CONSTANȚA AL P.C.R. ȘI A CONSILIULUI POPULAR JUDEȚEAN.**

Primirea deosebit de călduroasă ce vi s-a făcut dumneavoastră, tovarășei Elena Ceaușescu, celorlalți membri ai delegației de către marele popor frate chinez, de către oamenii muncii din R.P.D. Coreeană, R.S. Vietnam, R.D.P. Laos, Kampuchia Democrată, de către conducerile de partid și de stat din aceste țări, convorbirile și întîlnirile avute, înțelegerile realizate cu acest prilej au ilustrat, încă o dată, înalta prețuire de care vă bucurați pe plan internațional ca mesager neobosit al poporului român, al colaborării frățești între toate țările socialiste, al cauzei păcii și înțelegerii între popoare.

Acum, la încheierea cu succes a soliei de prietenie, pe care în numele comuniștilor și al întregului popor român ați purtat-o cu inegalabilă clarviziune politică, în spiritul nobilelor țeluri ce vă animă, ca militant de seamă în viața politică internațională, ne exprimăm, încă o dată, unanima aprobare, înalta considerație și gratitudine pentru întreaga activitate de mare răspundere pe care o desfășurați, pentru contribuția neprecupețită pe care dumneavoastră, personal, ați adus-o și o aduceți cu fermitate și consecvență la întărirea prieteniei și colaborării între țările socialiste, între partidele comuniste și muncitorești.

Vă încredințăm, iubite tovarășe Nicolae Ceaușescu, că muncitorii, țăranii și intelectualii, toți oamenii muncii din județul nostru, în frunte cu comuniștii, nu-și vor precupeți eforturile pentru realizarea și depășirea angajamentelor luate în îndeplinirea sarcinilor ce ne revin din programul partidului, pentru înflorirea continuă a patriei noastre socialiste.

Vizita efectuată în cele cinci țări de pe continentul asiatic a fost urmărită cu deosebit interes și de oamenii muncii din județul nostru, care văd în noua și memorabila dumneavoastră solie de pace și prietenie o strălucită contribuție la dezvoltarea și adîncirea pe un plan superior a relațiilor politice, economice și culturale cu țările socialiste, se relevă în telegrama **COMITETULUI JUDEȚEAN DOLJ AL P.C.R.**

Primirea deosebit de călduroasă ce vi s-a făcut pe tot parcursul vizitei, onorurile înalte, de care numai un conducător de partid și de stat cum sînteți dumneavoastră se poate bucura, convorbirile purtate, documentele încheiate sînt, stimate și iubite tovarășe Nicolae Ceaușescu, dovezi incontestabile ale marelui prestigiu de care se bucură în lumea întreagă partidul și țara noastră, dumneavoastră personal, ca strateg al întregii politici de pace și colaborare a României socialiste.

Oamenii muncii de pe cuprinsul județului Dolj, împreună cu toți locuitorii țării noastre libere și independente, sînt mîndri că au în fruntea partidului și a statului un asemenea conducător clarvăzător și se angajează să participe cu toată puterea și energia creatoare de care dispun pentru a da viață, în mod exemplar, măreților obiective și hotărîri ale Congresului al XI-lea și Conferinței Naționale ale Partidului Comunist Român.

Vă asigurăm, mult iubite și stimate tovarășe secretar general, că vom face totul pentru ca, alături de județele tot mai prospere ale României socialiste, Doljul, oamenii săi harnici, avîndu-i în frunte pe comuniști, să nu precupețească nici un efort pentru înfăptuirea neabătută a politicii partidului, a prețioaselor indicații pe care dumneavoastră, conducător iubit al țării, ni le-ați dat.

În telegrama **ORGANIZAȚIEI DE PARTID A APARATULUI C.C. AL P.C.R.** se arată: Am urmărit cu deosebit interes și vie satisfacție desfășurarea cu succes a vizitei istorice, cu profunde semnificații politice, cu largi rezonanțe internaționale pe care dumneavoastră și tovarășa Elena Ceaușescu ați efectuat-o în țări socialiste ale Asiei și ne exprimăm totala adezIune față de rezultatele ample, fructuoase ale acestei nobile misiuni, mîndria patriotică pentru promovarea consecventă a politicii externe de colaborare, prietenie și solidaritate militantă cu alte popoare, pentru întărirea socialismului și păcii în lume.

Exprimînd o nouă etapă pe calea adîncirii relațiilor cu țările socialiste, vizita dumneavoastră, prin întreaga ei desfășurare, întîlnirile avute, documentele semnate constituie o dovadă elocventă a poziției constructive a României socialiste în soluționarea problemelor internaționale, în netezirea căilor spre pace și colaborare, o nouă și strălucită contribuție pe care dumneavoastră, mult iubite tovarășe Nicolae Ceaușescu, o aduceți necontenit la afirmarea în viața internațională a principiilor politicii externe a partidului și statului nostru, la sporirea continuă a prestigiului mondial al României, pentru făurirea unei lumi mai drepte și mai bune.

Dorim să vă asigurăm, mult stimate tovarășe Nicolae Ceaușescu, de hotărîrea noastră nestrămutată de a ne spori eforturile pentru aplicarea neabătută în viață, la nivelul celor mai înalte exigențe ale răspunderii comuniste, a politicii interne și externe a Partidului Comunist Român pentru edificarea societății socialiste multilateral dezvoltate și înaintare a României spre comunism, a ideilor și hotărîrilor Conferinței Naționale a partidului, care întruchipează în cel mai elocvent chip gîndirea revoluționară, științifică, creatoare, personalitatea dumneavoastră, cel mai iubit fiu al poporului nostru.

Acum, cînd întregul nostru popor trăiește marea bucurie pentru deosebit de rodnica vizită pe care dumneavoastră, strălucitul reprezentat al națiunii noastre socialiste, conducătorul clarvăzător al României, ați întreprins-o împreună cu tovarășa Elena Ceaușescu, cu ceilalți tovarăși din conducerea partidului și statului în R.P. Chineză, R.P.D. Coreeană, R.S. Vietnam, R.D.P. Laos și Kampuchia Democrată, gîndurile și sentimentele noastre, ale comuniștilor, ale tuturor oamenilor muncii, români și maghiari din județul Harghita, se îndreaptă cu dragoste și cea mai aleasă recunoștință către dumneavoastră, mult iubite și stimate tovarășe Nicolae Ceaușescu, revoluționarul care puneți mai presus de orice făurirea destinelor comuniste ale țării, bunăstarea și fericirea tuturor fiilor ei, fără deosebire de naționalitate, care desfășurați o neobosită activitate pentru dezvoltarea și adîncirea continuă a relațiilor de prietenie și conlucrării frățești între partidele comuniste, pentru lărgirea și întărirea colaborării, înțelegerii și respectului între toate popoarele lumii — se spune în telegrama **COMITETULUI JUDEȚEAN HARGHITA AL P.C.R. ȘI A CONSILIULUI POPULAR JUDEȚEAN.**

Într-o unitate deplină în jurul partidului, al dumneavoastră, scumpe tovarășe secretar general, oamenii muncii harghiteni, români și maghiari, folosesc acest prilej pentru a-și exprima convingerea fermă că vizita dumneavoastră, convorbirile purtate se înscriu cu litere de aur în cronica relațiilor internaționale frățești, constituie un minunat exemplu de promovare neabătută a principiilor politicii externe a partidului și statului nostru, de prietenie, colaborare și înțelegere reciprocă, în interesul cauzei socialismului, păcii și progresului în lume, tărîm pe care partidul și statul nostru, autoritatea dumneavoastră personală, stimate tovarășe Nicolae Ceaușescu, personalitate proeminentă a mișcării comuniste și muncitorești internaționale, a vieții internaționale contemporane.

Însuflețiți de înaltul dumneavoastră exemplu de slujire cu abnegație a intereselor vitale ale poporului român, de dăruire față de nobila cauză a înfloririi continue a patriei, de ridicare a ei pe noi trepte de civilizație și progres, oamenii muncii de pe aceste meleaguri sînt ferm hotărîți să facă totul pentru înfăptuirea exemplară a sarcinilor ce le revin în toate domeniile, pentru traducerea cu consecvență în viață a istoricului Program elaborat de cel de-al XI-lea Congres al P.C.R.

Reafirmăm și cu acest prilej totala noastră adeziune la politica internă și internațională promovată de partidul și statul nostru, fiind convinși că această politică corespunde în cel mai înalt grad intereselor fundamentale ale poporului român, cauzei făuririi societății socialiste multilateral dezvoltate și înaintării pe calea comunismului a României, promovării idealurilor nobile ale păcii, înțelegerii și colaborării între popoare.

Prin contactele, înțelegerile și documentele comune semnate la cel mai înalt nivel ați demonstrat și de astă dată că sînteți un strălucit mesager al sentimentelor de profundă solidaritate, de dragoste și prietenie pe care le nutrește poporul român față de marele popor chinez, de popoarele coreean, vietnamez, laotian și kampuchian, al dorinței noastre sincere de a dezvolta și adînci relațiile de colaborare în toate domeniile, de a lărgi ajutorul frățesc în interesul reciproc — se arată în telegrama **COMITETULUI JUDEȚEAN HUNEDOARA AL P.C.R.**

Sîntem pe deplin convinși că vizita dumneavoastră, întreprinsă împreună cu tovarășa Elena Ceaușescu, va contribui la ridicarea pe o treaptă nouă, superioară a relațiilor frățești și prietenești dintre poporul român și popoarele țărilor vizitate, la amplificarea și dezvoltarea continuă a colaborării și cooperării bilaterale, la o conlucrare tot mai activă pentru soluționarea complexelor probleme ale vieții internaționale, în vederea asigurării unei vieți demne, libere și independente fiecărui popor, fiecărei națiuni, la cauza socialismului și păcii în lume.

Însuflețiți de îndemnurile și exemplul dumneavoastră de dăruire și abnegație cu care vă consacrați întreaga viață bunăstării și fericirii poporului român, înălțării României pe noi culmi de progres și civilizație, ridicării continue a prestigiului său internațional, oamenii muncii din județul Hunedoara, fără deosebire de naționalitate, acționează în strînsă unitate și frăție, cu pasiune și abnegație, cu elan și patos revoluționar, neprecupețind nici un efort pentru traducerea neabătută în viață, cu răspundere comunistă, a sarcinilor izvorîte din documentele Congresului al XI-lea și Conferinței Naționale ale partidului, ale Plenarei C.C. al P.C.R. din 22—23 martie a.c.

În telegrama **COMITETULUI JUDEȚEAN SĂLAJ AL P.C.R. ȘI A CONSILIULUI POPULAR JUDEȚEAN** se arată: Alături de întreaga țară, comuniștii, toți locuitorii din multimilenara vatră dacică a Sălajului — români, maghiari și slovaci care vorbim limba comună a frății în muncă și viață, a unității indestructibile în jurul partidului, a dragostei fără margini față de România socialistă — v-am însoțit, scumpe tovarășe Nicolae Ceaușescu, cu alese sentimente de dragoste și stimă în vizita istorică efectuată în țări din Asia.

Primirea excepțională de care v-ați bucurat pretutindeni, convorbirile rodnice pe care le-ați purtat, documentele semnate, principiile promovate, aprecierile elogioase pe care reprezentanții cei mai de seamă ai popoarelor din țările vizitate le-au exprimat la adresa țării și poporului român, la activitatea de excepțională însemnătate pe care o desfășurați pe arena internațională, ne-au făcut să trăim momente de vibrantă mîndrie patriotică, de înaltă și deplină satisfacție, de caldă și profundă bucurie.

În conștiința noastră, a sălăjenilor, ca și a țării și a lumii, au fost reconfirmate cu vigoare deosebita justețe a orientărilor Congresului al XI-lea, ale Conferinței Naționale, înaltele virtuți și calități de om politic și militant revoluționar, de proeminentă personalitate a lumii contemporane, întruchipate de dumneavoastră, mult iubite și stimate tovarășe Nicolae Ceaușescu. Întreaga dumneavoastră activitate este un exemplu de slujire cu abnegație a intereselor națiunii noastre socialiste, a cauzei socialismului, prieteniei și colaborării între popoare, a progresului și păcii.

În numele comuniștilor, al tuturor oamenilor muncii din acest colț de țară românească, vă asigurăm, mult stimate tovarășe Nicolae Ceaușescu, de întreaga și deplina noastră adeziune față de politica internă și externă a partidului și statului nostru și vă încredințăm că prin faptele de muncă, prin întreaga noastră activitate vom contribui la înflorirea României socialiste, la înălțarea ei pe noi culmi de progres și civilizație.

În numele celor peste 90 000 de comuniști, al sutelor de mii de locuitori ai județului nostru, români, germani, maghiari, sîrbi și de alte naționalități, alături de toți cetățenii României — se arată în telegrama **COMITETULUI JUDEȚEAN TIMIȘ AL P.C.R.** — ne exprimăm marea bucurie prilejuită de reîntoarcerea dumneavoastră, iubite tovarășe Nicolae Ceaușescu, a tovarășei Elena Ceaușescu și a celorlalți conducători de partid și de stat din istorica vizită, desfășurată cu strălucire, într-o seamă de țări ale continentului asiatic.

Este un motiv de supremă mîndrie și satisfacție pentru noi, cei ce trăim și muncim în județul Timiș, să fim contemporani și, prin munca noastră zilnică, participanți la acest timp istoric plin de măreție din viața milenară a poporului român, cînd numele patriei noastre socialiste se afirmă cu vigoare ca un simbol al colaborării și păcii în întreaga lume. Sîntem fericiți să vedem zilnic că neistovita dumneavoastră energie creatoare și neîntrecuta dumneavoastră capacitate de a călăuzi destinele României socialiste în lumea contemporană atrag stima și prețuirea popoarelor, că principiile politicii externe promovate de partidul nostru, în frunte cu dumneavoastră, iubite tovarășe Nicolae Ceaușescu, se verifică cu atîta succes pe arena internațională.

Istorica vizită pe care ați întreprins-o în R.P. Chineză, R.P.D. Coreeană, R.S. Vietnam, R.D.P. Laos și Kampuchia Democrată, rezultatele rodnice ale convorbirilor pe care le-ați avut fac încă o dată dovada marii prețuiri de care se bucură în lume patria noastră, numele conducătorului ei iubit.

Vă asigurăm, mult stimate tovarășe Nicolae Ceaușescu, că dovezile de respect și admirație cu care ați fost întîmpinat în țările Asiei au amplificat în fiecare dintre noi, în fiecare locuitor al județului Timiș, sentimentul de mîndrie patriotică, sentimentul dragostei celei mai adînci față de dumneavoastră, că această înălțătoare bucurie pe care o trăim, prilejuită de marile împliniri ale poporului nostru — atît pe plan intern, cît și pe plan internațional — se vor răsfrînge nemijlocit în munca noastră zilnică, consacrată înfăptuirii măreților obiective stabilite de cel de-al XI-lea Congres și de Conferința Națională ale Partidului Comunist Român.

În telegrama **COMITETULUI JUDEȚEAN TULCEA AL P.C.R.** se arată: Alături de întreaga noastră națiune, comuniștii, toți oamenii muncii din județul nostru, prezenți permanent cu inima și gîndul alături de dumneavoastră, tovarășe secretar general, au urmărit cu viu interes, profundă satisfacție și mîndrie patriotică activitatea rodnică pe care ați desfășurat-o, împreună cu tovarășa Elena Ceaușescu, cu ceilalți tovarăși din conducerea partidului și statului, în timpul vizitelor de prietenie în R.P. Chineză, R.P.D. Coreeană, R.S. Vietnam, R.D.P. Laos și în Kampuchia Democrată, contribuție de o deosebită importanță istorică în dezvoltarea pe o nouă treaptă a relațiilor de prietenie, colaborare și solidaritate între partidele, statele și popoarele noastre.

Dialogul la nivel înalt, convorbirile și înțelegerile cu conducătorii de partid și de stat, documentele semnate, primirea sărbătorească, manifestările de o deosebită cordialitate cu care ați fost primit pretutindeni, înaltele aprecieri la adresa dumneavoastră constituie o elocventă expresie a politicii constructive a partidului și statului nostru, a prestigiului deosebit de care vă bucurați în lume, mult stimate și iubite tovarășe Nicolae Ceaușescu, prețuit ca mare personalitate politică a zilelor noastre, cu largă și recunoscută influență în mișcarea comunistă și muncitorească internațională.

Sărbătorind cu adîncă satisfacție rezultatele rodnice ale vizitelor, perspectivele pe care le-a deschis dezvoltării și continuare a colaborării, prieteniei și solidarității pe multiple planuri dintre România și țările vizitate, dintre partide pentru întărirea unității mișcării comuniste și muncitorești internaționale, pentru cauza socialismului, oamenii muncii din județul dintre Dunăre și mare, uniți în cuget și simțire, dau o înaltă apreciere activității desfășurate de dumneavoastră în timpul vizitelor, care exprimă în cel mai înalt grad aspirațiile fundamentale ale poporului nostru de propășire și prosperitate, de dezvoltare liberă și suverană, pentru o politică nouă în lume, de egalitate și cooperare rodnică între toate națiunile.

Animați de minunatul dumneavoastră exemplu și exprimînd profunda recunoștință pentru activitatea neobosită pe care o desfășurați pentru progresul și prosperitatea patriei, pentru creșterea prestigiului ei internațional, vă asigurăm, mult stimate și iubite tovarășe Nicolae Ceaușescu, de hotărîrea noastră fermă de a înfăptui neabătut politica internă și externă a partidului, de a ne consacra întreaga putere și capacitate îndeplinirii exemplare a sarcinilor ce ne revin, de a face totul pentru a contribui cît mai mult la întărirea și înflorirea scumpei noastre patrii — Republica Socialistă România.

În telegrama **COMITETULUI JUDEȚEAN VASLUI AL P.C.R.** se spune: Asemenea întregului nostru popor, locuitorii județului Vaslui au urmărit cu înălțător entuziasm fiecare etapă a vizitelor pe care le-ați făcut în țările prietene din Asia, încercînd sentimente de justificată mîndrie patriotică pentru strălucitele rezultate ale acestei noi solii de pace a poporului român, purtată cu strălucire de dumneavoastră, iubite tovarășe secretar general.

Împreună cu toți cetățenii patriei, dăm o înaltă apreciere clarviziunii și înțelepciunii cu care conduceți destinele poporului român pe drumul socialismului și comunismului, aprobăm din toată ființa noastră întreaga politică internă și externă a partidului și statului, elaborată și promovată cu deosebită consecvență de dumneavoastră — cel mai iubit și stimat fiu al națiunii noastre socialiste, personalitate proeminentă a lumii contemporane, militant de seamă al mișcării comuniste și muncitorești internaționale.

Însuflețirea și atmosfera sărbătorească cu care ați fost întîmpinat în țările vizitate reconfirmă pe deplin prestigiul de care se bucură România pe plan internațional, meritele și eforturile deosebite ale dumneavoastră — unanim recunoscute — pentru îmbunătățirea continuă a relațiilor dintre țările socialiste, statornicirea unor raporturi de tip nou, bazate pe egalitate și respect reciproc între toate statele lumii, pentru edificarea unei păci durabile, a unei noi ordini economice și politice pe planeta noastră.

Vă asigurăm, iubite tovarășe Nicolae Ceaușescu, că strălucitul dumneavoastră exemplu de dăruire, pasiune revoluționară, clarviziune politică, ideologică și științifică ne mobilizează tot mai activ la îndeplinirea exemplară a sarcinilor ce ne revin din hotărîrile Congresului al XI-lea și Conferinței Naționale ale partidului, pentru a ne spori contribuția la înflorirea multilaterală a scumpei noastre patrii — România socialistă.

Comuniștii, toți oamenii muncii — români, maghiari, germani — din municipiul nostru, asemenea întregului nostru popor, au urmărit cu viu interes, cu sentimente de deosebită satisfacție și mîndrie patriotică vizita pe care dumneavoastră, mult stimate și iubite tovarășe Nicolae Ceaușescu, împreună cu tovarășa Elena Ceaușescu, în fruntea delegației de partid și de stat, ați efectuat-o în mai multe țări prietene din Asia — se subliniază în telegrama **COMITETULUI MUNICIPAL AL P.C.R. ȘI CONSILIULUI POPULAR AL MUNICIPIULUI SIGHIȘOARA.**

Prin rezultatele sale deosebit de bune, această nouă solie de pace și colaborare a poporului român constituie un eveniment de mare importanță în cronica relațiilor de prietenie și colaborare dintre România și aceste țări, dintre partidele și popoarele noastre, o contribuție la cauza generală a socialismului, cît și un moment de profunde semnificații în viața internațională în general.

Alături de întregul nostru popor, ne manifestăm încă o dată adeziunea totală față de pozițiile principiale și constructive ale României socialiste în marile probleme ale actualității internaționale, față de clarviziunea și fermitatea cu care le afirmați dumneavoastră, mult stimate și iubite tovarășe secretar general, fiu iubit al poporului român, personalitate politică proeminentă a vieții internaționale, care întruchipați aspirațiile de pace, prietenie și progres ale popoarelor lumii.

Strîns uniți în jurul partidului, al dumneavoastră personal, mult stimate tovarășe secretar general, urmîndu-vă pilduitorul exemplu de abnegație și patriotism, dovedite în mod strălucit de tot ceea ce realizați pentru prosperitatea și fericirea națiunii noastre socialiste, toți făuritorii de bunuri materiale și spirituale din municipiul nostru — români, maghiari, germani — nu vom precupeți nici un efort pentru realizarea sarcinilor ce ne revin din hotărîrile Congresului al XI-lea, ale Conferinței Naționale ale Partidului Comunist Român, din celelalte documente de partid și de stat, în actuala etapă de dezvoltare economico-socială a patriei noastre.

Alături de toți oamenii muncii, am urmărit cu multă satisfacție și mîndrie patriotică prestigioasele vizite pe care dumneavoastră, împreună cu tovarășa Elena Ceaușescu, în fruntea delegației de partid și de stat, le-ați întreprins în Republica Populară Chineză, Republica Populară Democrată Coreeană, Republica Socialistă Vietnam, Republica Democrată Populară Laos și Kampuchia Democrată — se arată în telegrama **MINISTERULUI DE INTERNE.**

Această nouă și strălucită solie de pace și prietenie a poporului român se înscrie în șirul nenumăratelor acțiuni pe care personal le-ați inițiat pentru înfăptuirea hotărîrilor Congresului al XI-lea al Partidului Comunist Român privind continuarea și dezvoltarea pe mai departe a bunelor relații statornicite între țara noastră și celelalte țări socialiste, relații care, în ultimii ani, au continuat să se amplifice și să se diversifice pe multiple planuri.

Rezultatele acestei vizite constituie o nouă dovadă a modului în care militați — mult stimate tovarășe Nicolae Ceaușescu, conducător iubit al națiunii noastre socialiste, eminentă personalitate a vieții politice contemporane, patriot înflăcărat — pentru instaurarea unor relații noi, democratice, în viața internațională, care să pună definitiv capăt vechii politici imperialiste, colonialiste și neocolonialiste, pentru triumful idealurilor de libertate, independență națională și progres social, pentru cauza socialismului și păcii.

Consiliul de conducere al Ministerului de Interne, Consiliul politic, comuniștii, întregul personal își manifestă din toată inima deplina aprobare și recunoștința profundă pentru laborioasa activitate desfășurată în timpul vizitei, precum și pentru rezultatele acestei acțiuni politice de însemnătate istorică. Sîntem hotărîți ca, urmînd exemplul dumneavoastră luminos, de dăruire și pasiune revoluționară, de înaltă înțelepciune și clarviziune politică, puse în slujba poporului, a propășirii României pe cele mai înalte culmi de civilizație și progres, să îndeplinim în mod ireproșabil ordinele și misiunile încredințate de partid, personal de dumneavoastră, iubite și stimate tovarășe comandant suprem, și să acționăm cu fermitate și vigilență — iar dacă este nevoie să facem chiar sacrificiul suprem — pentru cauza socialismului și comunismului, pentru apărarea cuceririlor revoluționare ale poporului, a orînduirii sociale și de stat, a independenței și suveranității patriei.

Împreună cu toți oamenii muncii din patria noastră, însuflețiți de cele mai fierbinți sentimente de mîndrie patriotică, de bucurie și emoție prilejuite de vizita dumneavoastră, împreună cu tovarășa Elena Ceaușescu, în fruntea unei delegații de partid și de stat, în țări de pe continentul asiatic, vă exprimăm în numele tuturor creatorilor, al întregului front cultural-artistic, aderiunea deplină și profunda satisfacție față de rezultatele deosebite obținute în această memorabilă solie ce a reafirmat cu strălucire prestigiul înalt pe care România socialistă, sub înțeleapta dumneavoastră conducere, l-a dobîndit în conștiința și în inimile popoarelor lumii — se spune în telegrama **CONSILIULUI CULTURII ȘI EDUCAȚIEI SOCIALISTE.**

Expresie elocventă a bunelor relații dintre România și țările vizitate, vizitele efectuate au contribuit la întărirea și amplificarea acestor raporturi, slujind progresul continuu al popoarelor noastre, cauza socialismului și păcii în lume. Vizita dumneavoastră va adînci și amplifica relațiile cu țările socialiste din Asia, pe multiple planuri, inclusiv în domeniul culturii, ceea ce constituie și pentru noi, cei care activăm pe frontul culturii socialiste, un îmbold de a contribui mai eficient, prin activitatea noastră, la avîntul culturii naționale, la afirmarea valorilor spirituale românești peste hotare, la înălțarea continuă a prestigiului României socialiste în lume.

Această istorică vizită, rezultatele cu care s-a încheiat — se arată în telegrama **MINISTERULUI MINELOR, PETROLULUI ȘI GEOLOGIEI** — au evidențiat încă o dată marea personalitate internațională, precum și înaltele dumneavoastră calități de conducător revoluționar și de luptător neobosit pentru o lume mai dreaptă și mai bună.

Ne exprimăm totala noastră adeziune și deplina satisfacție față de documentele încheiate cu ocazia acestei istorice vizite a dumneavoastră în țări ale Asiei și vă asigurăm și cu acest prilej că vom depune toate eforturile, întreaga noastră pricepere și putere de muncă pentru traducerea în viață a sarcinilor ce revin industriei extractive din documentele Congresului al XI-lea și Conferinței Naționale ale P.C.R. pentru creșterea continuă a bazei de materii prime, minerale și de combustibili, necesară dezvoltării într-un ritm tot mai rapid a întregii noastre economii naționale.

Cu inimile vibrînd de emoționantă mîndrie patriotică, comuniștii, toți oamenii muncii din industria ușoară au urmărit cu deosebit interes, pe tot parcursul lor, vizitele pe care dumneavoastră, împreună cu tovarășa Elena Ceaușescu, în fruntea delegației de partid și de stat, le-ați întreprins în unele țări din Asia. Aceste vizite reprezintă evenimente politice de semnificație internațională, momente de o deosebită importanță în dezvoltarea relațiilor de prietenie, solidaritate și colaborare cu popoarele din aceste țări, în interesul reciproc, al cauzei generale a socialismului, pentru triumful păcii și înțelegerii în întreaga lume — se arată în telegrama **MINISTERULUI INDUSTRIEI UȘOARE.**

Astăzi, patria noastră socialistă, suverană, independentă și demnă, se bucură de un prestigiu internațional care crește zi de zi, datorită activității prodigioase și clarvăzătoare a dumneavoastră, cel mai bun fiu al acestui popor, conducător iubit și eminent al partidului și statului nostru. Promovînd ferm în relațiile internaționale principiile suveranității și independenței naționale, egalității în drepturi, neamestecului în treburile interne, avantajului și respectului reciproc, dezvoltînd consecvent pe această bază raporturile cu celelalte state, ați cucerit înalta stimă și prețuire a popoarelor de pe toate meridianele lumii.

Cu încredere și devotament față de politica partidului și statului nostru, ne exprimăm deplina adeziune față de acordurile, declarațiile și celelalte documente încheiate și vă încredințăm, mult stimate tovarășe secretar general, că oamenii muncii din indust[illegible] în frunte cu comuniș[illegible] tul pentru a realiza[illegible] ții sarcinile ce p[illegible] rîrile Conferinț[illegible] dului și ale [illegible] Central al [illegible] Român d[illegible] răspu[illegible] vo[illegible] u[illegible]

Din telegramele adresate tovarășului Nicolae Ceaușescu

„Activitatea desfășurată de tovarășul Nicolae Ceaușescu în timpul vizitei exprimă în cel mai înalt grad aspirațiile fundamentale ale națiunii noastre socialiste – de prosperitate, dezvoltare liberă și suverană, într-o lume a păcii, egalității și cooperării rodnice"

„Sîntem fericiți să vedem că neistovita dumneavoastră energie creatoare, capacitatea de a călăuzi destinele României socialiste, politica principială al cărei făuritor principal sînteți se bucură de stima și prețuirea largă a popoarelor"

„În deplină unitate, vă asigurăm de hotărîrea noastră fermă de a vă urma cu credință cuvîntul, de a contribui în mod exemplar la înfăptuirea politicii interne și externe a partidului, a hotărîrilor Congresului al XI-lea, a Programului Partidului Comunist Român"

CRONICA LUNII MAI

internă și internațională

Problemele complexe de care depind accelerarea ritmului de dezvoltare a economiei naționale, ridicarea nivelului calitativ al întregii activități economice potrivit măsurilor stabilite de Conferința Națională a partidului, de plenara C.C. al P.C.R. din martie a.c. s-au aflat, și în cursul lunii trecute, în centrul preocupărilor partidului și statului, fapt elocvent reflectat într-un șir de manifestări, acțiuni și măsuri de deosebită importanță.

Se cuvine relevată în acest sens însemnătatea **ȘEDINȚEI DE LUCRU DE LA C.C. AL P.C.R.**, din 10 mai, desfășurată sub președinția tovarășului Nicolae Ceaușescu, în cadrul căreia au fost analizate modul de realizare a sarcinilor de plan pe acest an și pregătirea planului pe anul viitor, precum și **măsurile necesare în vederea introducerii noului sistem economic de autogestiune a întreprinderilor, de autoconducere muncitorească.** În spiritul indicațiilor trasate cu acest prilej de secretarul general al partidului, se impune ca atît organizațiile de partid, cît și organismele de conducere a activității economice pe toate verigile să-și concentreze eforturile în mod prioritar spre îmbunătățirea aprovizionării tehnico-materiale; utilizarea intensivă a capacităților de producție și intensificarea acțiunii de autodotare; urgentarea tipizării materialelor și subansamblelor industriale; întărirea ordinii și disciplinei în producție; îndeplinirea planului de investiții pe acest an și pregătirea investițiilor pentru anul viitor. În mod deosebit s-a accentuat necesitatea ținerii unei evidențe stricte a consumului materiilor prime, materialelor, atît din punct de vedere fizic, cît și valoric, astfel ca **introducerea indicatorului producției nete să fie un rezultat al perfecționării întregii activități de producție și de conducere a economiei.**

Preocupării statornice a partidului privind dezvoltarea susținută, armonioasă a economiei naționale i-au fost subsumate și **HOTĂRÎRILE ȘEDINȚEI COMITETULUI POLITIC EXECUTIV AL C.C. AL P.C.R.** privind aprobarea proiectului general de execuție a Canalului Dunăre—Marea Neagră, precum și măsurile de realizare a Sistemului hidroenergetic și de navigație „Porțile de Fier II".

În spiritul **imperativului creșterii rentabilității în toate sectoarele economiei naționale** a fost examinată, în același timp, problema tarifelor și prețurilor la transporturi de călători, prestări de servicii, precum și la unele produse alimentare importate. Necesitatea majorării acestor tarife și prețuri este determinată de faptul că ele au rămas neschimbate de circa două decenii, ajungînd la niveluri derizorii, cît și de sporirea — de 4—5 ori pe piața mondială — a prețurilor carburanților utilizați în transporturi, precum și ale respectivelor produse alimentare. Merită menționat, în această ordine de idei, că — grație capacității orînduirii noastre de a menține sub control evoluția prețurilor — majorările de prețuri și tarife care au avut loc în actualul cincinal sînt simțitor inferioare indicilor de creștere prevăzuți inițial și au loc în condițiile unei sporiri substanțiale a veniturilor tuturor categoriilor de cetățeni — depășindu-se nivelurile prevăzute în hotărîrile Congresului al XI-lea. În cadrul dezbaterii democratice ce a avut loc în colectivele de oameni ai muncii privind majorarea tarifelor pentru transportul în comun urban s-a manifestat înțelegere față de necesitatea acestei măsuri, făcîndu-se, totodată, propuneri constructive pentru îmbunătățirea condițiilor de transport.

Atenția acordată de conducerea partidului ridicării nivelului calitativ al activității economice și-a găsit reflectare și în **PARTICIPAREA TOVARĂȘULUI NICOLAE CEAUȘESCU, ÎMPREUNĂ CU TOVARĂȘA ELENA CEAUȘESCU, LA DESCHIDEREA OFICIALĂ A TÎRGULUI INTERNAȚIONAL DE PRIMĂVARĂ — TIBCO '78 ȘI A SALONULUI INTERNAȚIONAL AL CHIMIEI**, prilej cu care s-a dat o deosebită apreciere noutăților de prestigiu ale chimiei, gradului înalt de automatizare și acțiunii de cibernetizare a industriei noastre chimice, succeselor obținute în domeniul industriilor ușoară, alimentară, economiei forestiere și industriei materialelor de construcții, electrotehnice și electronice, subliniindu-se, totodată, **necesitatea creșterii gradului de competitivitate al produselor industriale românești**, ca o condiție a extinderii relațiilor economice internaționale ale României.

În același context, **VIZITA DE LUCRU A TOVARĂȘULUI NICOLAE CEAUȘESCU ÎN CÎTEVA MARI UNITĂȚI INDUSTRIALE DIN CAPITALĂ** a înlesnit, paralel cu un însuflețitor bilanț de realizări, expresii ale capacității de creație a clasei noastre muncitoare, un rodnic dialog privind probleme esențiale ale realizării planului, recomandări cu o largă sferă de aplicabilitate referitoare la înnoirea în continuare a producției, utilizarea rațională a spațiilor productive, modernizarea tehnologiilor de fabricație, stimularea gîndirii tehnico-științifice originale, alinierea la normele internaționale de calitate și durabilitate.

Luna recent încheiată a prilejuit noi și concludente mărturii ale consecvenței cu care se realizează în practică hotărîrile Congresului al XI-lea și ale Conferinței Naționale privind ridicarea nivelului de trai al oamenilor muncii. De la 1 mai au fost mărite retribuțiile oamenilor muncii din silvicultură, industria locală, din domeniul ocrotirii sănătății și asistenței sociale, din administrație și instituții financiare. **DE LA 1 IUNIE**, prin creșterea retribuțiilor unor noi categorii de oameni ai muncii (din învățămînt, cultură, artă, comerț, cooperație etc.) **SE ÎNCHEIE — CU TREI LUNI MAI DEVREME DECÎT S-A STABILIT INIȚIAL — PRIMA ETAPĂ DE MAJORARE A RETRIBUȚIILOR ÎN ACEST CINCINAL.** Astfel, retribuția tarifară netă pe ramuri crește cu 15,9—19,2 la sută, iar din 1979 se va trece la cea de-a doua etapă de majorare a retribuțiilor, ceea ce va asigura sporirea retribuției medii reale pe ansamblul actualului cincinal cu peste 32 la sută, în loc de 18—20 la sută cît era prevăzut inițial. Se confirmă astfel, o dată mai mult, **legătura indisolubilă dintre dezvoltarea generală a economiei, creșterea venitului național și ridicarea nivelului de trai.** Nu există și nu poate exista în societatea noastră socialistă altă sursă de creștere a bunăstării poporului decît rezultatele obținute în sporirea avuției naționale. Cu cît muncim mai bine, cu atît trăim mai bine. Acest adevăr fundamental trebuie înțeles de fiecare om al muncii, astfel încît să-l călăuzească permanent în întreaga sa activitate practică.

În aceeași ordine de idei, se cuvine menționată punerea în dezbaterea publică a **PROIECTULUI DE ÎMBUNĂTĂȚIRE A LEGII RETRIBUIRII DUPĂ CANTITATEA ȘI CALITATEA MUNCII.** Este de remarcat că absolut toate îmbunătățirile propuse — de la mai buna ierarhizare a ramurilor, extinderea retribuirii în acord, diferențierea mai accentuată a retribuției între trepte și între categorii pînă la reglementarea participării personalului muncitor la beneficiile realizate în unitățile unde lucrează sau precizările privind sistemul de premiere — **sînt în folosul direct al oamenilor muncii, permit obținerea unor venituri mai mari de către cei care muncesc mai mult, mai bine, mai eficient**, asigură ca atare sporirea cointeresării personalului muncitor în ridicarea eficienței economice, în sporirea avuției naționale, paralel cu o mai consecventă aplicare a principiilor socialiste de retribuire, în spiritul eticii și echității socialiste.

Cu bune rezultate s-a muncit și în agricultură. În prima parte a lunii trecute au fost însămînțate ultimele suprafețe agricole, urmărindu-se, totodată, înfăptuirea indicației conducerii partidului de a se realiza sarcinile de plan la fiecare cultură în parte. Acum se impune ca **toate forțele satelor să fie îndreptate spre efectuarea exemplară a lucrărilor de întreținere a culturilor, ca și spre scurgerea apelor ce bălțesc pe ogoare** în urma ploilor excesive din ultimul timp, condiții esențiale ale obținerii unei recolte bogate, precum și spre **însămînțarea celei de-a doua culturi.** În acest sens se cuvine remarcat că **ȘEDINȚA DE LUCRU A BIROULUI EXECUTIV AL CONSILIULUI NAȚIONAL AL AGRICULTURII** a stabilit un ansamblu de măsuri vizînd sprijinul concret și eficient pe care forurile centrale și locale de resort sînt chemate să-l acorde unităților agricole în efectuarea lucrărilor de întreținere a culturilor conform tehnologiilor stabilite pentru fiecare zonă, strîngerea și depozitarea recoltei de vară, livrarea la fondul de stat a produselor vegetale și animale.

O importantă manifestare în cursul lunii încheiate, ilustrînd înalta prețuire acordată de partid creației spirituale, a constituit-o **INAUGURAREA DE CĂTRE TOVARĂȘUL NICOLAE CEAUȘESCU A „EXPOZIȚIEI DE CARTE ȘI MIJLOACE DE INFORMARE ȘI EDUCARE A OAMENILOR MUNCII".** Tematica, precum și larga varietate a exponatelor au oglindit concludent **înflorirea literaturii, artei și științei românești**, cît și **acțiunea vastă, sistematică, desfășurată în ultimii ani în vederea educării revoluționare și patriotice a maselor populare, a formării omului nou.** În perioada 1976—1977, editurile de stat au publicat o mare bogăție de lucrări însumînd 7 505 titluri în 163 773 000 exemplare — din domeniul științelor sociale și politice — între care se remarcă în mod deosebit operele secretarului general al partidului — precum și din domeniul științei și tehnicii, beletristicii originale, literaturii pentru copii și tineret.

Semnificativă apare, totodată, ampla activitate editorială în perioada 1976—1977 — cuprinzînd 1 063 titluri în peste 8,3 milioane exemplare — în limbile maghiară, germană, sîrbo-croată, ucraineană, idiș, bulgară, greacă, poloneză, slovacă, reflectînd **deplina egalitate în drepturi de care se bucură toți cetățenii țării, fără deosebire de naționalitate, posibilitățile largi de afirmare a culturii proprii și limbii materne**, stimularea creației spirituale și valorificarea moștenirii culturale a naționalităților conlocuitoare.

Luna care s-a încheiat a fost marcată de **OMAGIEREA UNOR MOMENTE DE ÎNSEMNĂTATE ISTORICĂ ÎN VIAȚA POPORULUI ROMÂN** — crearea cu 57 de ani în urmă a Partidului Comunist Român, proclamarea la 9 mai 1877 a independenței de stat a României și obținerea acum 33 de ani a măreței victorii a popoarelor iubitoare de pace asupra fascismului, declanșarea în primăvara anului 1848 a revoluției burghezo-democratice. Aniversarea acestor evenimente majore ale trecutului nostru a prilejuit în întreaga țară o mare varietate de acțiuni politico-educative și cultural-artistice, oamenii muncii exprimînd, odată cu înalta prețuire față de glorioasele tradiții revoluționare, hotărîrea de a-și consacra toate forțele muncii harnice, creatoare, pentru construirea socialismului și comunismului pe pămîntul României.

★

Pe tărîmul vieții internaționale, luna mai a fost deosebit de bogată în evenimente care ilustrează justețea, principialitatea, caracterul profund constructiv al politicii externe a partidului și statului nostru — politică îndreptată consecvent spre **ADÎNCIREA PRIETENIEI ȘI COLABORĂRII CU TOATE ȚĂRILE SOCIALISTE, AMPLIFICAREA COOPERĂRII ȘI SOLIDARITĂȚII CU ȚĂRILE ÎN CURS DE DEZVOLTARE, EXTINDEREA RELAȚIILOR CU TOATE STATELE LUMII, FĂRĂ DEOSEBIRE DE ORÎNDUIRE SOCIALĂ**, spre **UNIREA TUTUROR FORȚELOR PROGRESISTE, DEMOCRATICE, ÎN LUPTA PENTRU PACE, INDEPENDENȚA POPOARELOR, PROGRESUL GENERAL AL UMANITĂȚII.**

Pe această linie, o acțiune de o deosebită amploare și semnificație a politicii externe a României socialiste, incununată cu strălucit succes, au constituit-o **vizitele oficiale de prietenie ale tovarășului Nicolae Ceaușescu în Republica Populară Chineză, Republica Populară Democrată Coreeană, Republica Socialistă Vietnam, Republica Democrată Populară Laos și Kampuchia Democrată.** Primirea călduroasă, sărbătorească, făcută secretarului general al Partidului Comunist Român, președintele României, socialiste, tovarășei Elena Ceaușescu, întregii delegații de partid și de stat a României de conducătorii de partid și de stat, în țările vizitate a dat expresie relațiilor de trainică prietenie și solidaritate militantă dintre poporul român și popoarele acestor țări socialiste, prețuirii față de realizările României pe plan intern și internațional, respectului și înaltei considerații de care se bucură tovarășul Nicolae Ceaușescu pentru neobosita sa activitate în slujba cauzei libertății și independenței popoarelor, socialismului și păcii în lume. Convorbirile oficiale, documentele comune semnate la cel mai înalt nivel, acordurile încheiate — cărora le-au fost consacrate articole distincte pentru fiecare din etapele vizitei — reliefează voința comună de a face ca bunele relații de colaborare dintre partidele, popoarele și statele noastre, clădite pe temelia principiilor marxism-leninismului și internaționalismului, ale respectului independenței, egalității în drepturi, neamestecului în treburi interne, stimei reciproce — să se dezvolte și să se intensifice atît pe plan bilateral, cît și în sfera vieții internaționale, în interesul construcției socialiste în țările noastre, al luptei împotriva politicii imperialiste de dominație și dictat, pentru triumful cauzei generale a socialismului și păcii.

Rezultatele pozitive ale vizitei în cele cinci țări, ca și ale convorbirilor oficiale purtate în Iran și India, întregul bilanț rodnic al acestei noi misiuni de pace și prietenie, îndeplinită strălucit, se bucură de aderiunea și aprobarea entuziastă a întregului nostru popor, care — așa cum arată suvoiul neîntrerupt al telegramelor sosite din toate colțurile țării — își exprimă dragostea și recunoștința față de secretarul general al partidului pentru această nouă și importantă contribuție la creșterea prestigiului țării, hotărîrea de a sprijini prin fapte întreaga politică internă și externă a României socialiste.

Preocuparea constantă a partidului nostru pentru **ÎNTĂRIREA COLABORĂRII ȘI SOLIDARITĂȚII INTERNAȚIONALE CU TOATE PARTIDELE COMUNISTE ȘI MUNCITOREȘTI, CU PARTIDELE SOCIALISTE ȘI CU ALTE PARTIDE ȘI ORGANIZAȚII DEMOCRATICE, PROGRESISTE** și-au găsit noi confirmări și în cursul lunii încheiate. Participarea unor reprezentanți ai conducerii partidului la **congresele Partidului Elvețian al Muncii, Partidului Comunist din Grecia, Partidului Progresist al Oamenilor Muncii din Cipru (AKEL)**, mesajele de salut adresate de C.C. al P.C.R. au dat expresie dorinței de a întări și diversifica legăturile cu aceste partide — ca de altfel cu toate celelalte partide comuniste și muncitorești — în spiritul cerințelor unității de tip nou, intemeiate pe respectarea independenței, egalității în drepturi și neamestecului în treburile interne, pe dreptul fiecărui partid de a-și elabora autonom, potrivit condițiilor specifice, linia politică, strategia și tactica revoluționară.

Așa cum este cunoscut, un obiectiv major al politicii externe a României socialiste îl constituie **ÎNFĂPTUIREA DEZARMĂRII GENERALE, ÎN PRIMUL RÎND A DEZARMĂRII NUCLEARE** — imperativ major al lumii contemporane, de care depind în mod esențial preîntîmpinarea unei catastrofe termonucleare, întărirea păcii și securității generale, dezvoltarea popoarelor pe calea progresului economic și social. De aici — interesul și atenția deosebită pe care România le acordă **sesiunii speciale a Adunării Generale a O.N.U. consacrate dezarmării, ale cărei lucrări au început la 23 mai.**

HOTĂRÎREA COMITETULUI CENTRAL AL PARTIDULUI COMUNIST ROMÂN — publicată în preajma deschiderii sesiunii și difuzată la O.N.U. ca document oficial al Adunării Generale — reafirmă poziția consecventă a României și prezintă propuneri și modalități concrete și realiste în vederea trecerii la măsuri efective de dezarmare. În ansamblu, propunerile țării noastre formează un program cuprinzător, coerent și unitar: **spiritul lor realist** își găsește expresie în faptul că, ținînd seama de condițiile internaționale actuale, de imobilismul în care sînt cantonate de multă vreme negocierile de dezarmare, ele au în vedere **măsuri parțiale, tranzitorii, cu aplicabilitate imediată**, în stare să depășească punctul mort, și se înscriu într-un proces menit să ducă, treptat, dar într-un lant continuu, spre obiectivul fundamental — **dezarmarea generală și, în primul rînd, nucleară.**

În cadrul lucrărilor sesiunii, în prezent are loc dezbaterea generală, pînă acum reprezentanții unui șir de țări expunîndu-și punctele de vedere în problemele ordinii de zi. Așa cum se arată în documentul Comitetului Central al partidului, România socialistă, prezentînd propriile sale propuneri, va manifesta, totodată, cel mai profund spirit de receptivitate față de orice alte propuneri, idei și sugestii constructive, prin toate acestea țara noastră înțelegînd să aducă o contribuție cît mai substanțială pentru ca sesiunea specială să se încheie prin adoptarea unor documente concrete și angajante, de natură să determine începutul unui progres real în direcția dezarmării.

Un șir de evenimente ale lunii încheiate vin să confirme justețea aprecierilor partidului nostru cu privire la situația politică mondială, care, pe lîngă un șir de evoluții pozitive, în direcția colaborării interstatale, cunoaște, totodată, un șir de fenomene profund negative, o intensificare a contradicțiilor internaționale, a luptei pentru zone de influență și dominație între state și grupări de state. Probleme nerezolvate, generate adeseori de îndelungata dominație colonială, inclusiv probleme teritoriale, sînt folosite pentru a opune unele țări altora, ceea ce contribuie la agravarea stărilor de tensiune pînă la confruntări armate, cu grave implicații pentru popoarele respective, pentru securitatea generală. În modul cel mai pregnant se manifestă aceste fenomene pe pămîntul Africii — așa cum au arătat-o în cursul lunii mai **evenimentele singeroase din provincia zaireză Shaba.**

După cum a subliniat tovarășul Nicolae Ceaușescu în cuvîntările rostite în cursul vizitei în Asia, precum și în mesajul adresat cu prilejul Zilei eliberării Africii, România se pronunță cu consecvență pentru **REGLEMENTAREA PROBLEMELOR LITIGIOASE NU PE CALEA FORȚEI, CI PRIN TRATATIVE POLITICE** între părțile interesate, fără nici un amestec din afară — aceasta corespunzînd pe deplin intereselor vitale ale popoarelor respective, consolidării independenței lor, cauzei păcii în lume.

În fața intensificării luptei popoarelor din Rhodesia, Namibia, a populației majoritare din Africa de Sud pentru libertate și autodeterminare, regimurile rasiste de la Salisbury și Pretoria recurg în continuare la represiuni barbare, la acțiuni militare — așa cum au arătat din nou în cursul lunii mai actele de agresiune militare sud-africane împotriva Angolei. România, care a înfierat și înfierează cu toată fermitatea repetatele acte agresive ale regimurilor rasiste, își manifestă solidaritatea cu mișcările de eliberare națională, subliniază în permanență **ÎNSEMNĂTATEA UNITĂȚII DE ACȚIUNE A STATELOR ȘI POPOARELOR AFRICANE, A TUTUROR FORȚELOR PROGRESISTE ÎN LUPTA ÎMPOTRIVA POLITICII IMPERIALISTE, COLONIALISTE ȘI NEOCOLONIALISTE, A RASISMULUI ȘI APARTHEIDULUI, A ORICĂREI FORME DE DOMINAȚIE STRĂINĂ.** Aceasta este de altfel o concluzie cu deplină aplicabilitate în întreaga viață internațională, unica modalitate de a se opri cursul periculos al evenimentelor și a se soluționa problemele cardinale de care depind menținerea păcii, dezvoltarea economico-socială independentă a popoarelor.

În acest sens, necesitatea de a se acționa în mod hotărît pentru **ÎNFĂPTUIREA SECURITĂȚII EUROPENE** — necesitate cu atît mai evidentă ca urmare a rezultatelor nesatisfăcătoare ale reuniunii de la Belgrad — a fost subliniată pregnant de participanții **la cea de-a III-a Conferință interparlamentară**, care s-a ținut la Viena. În cadrul ei, delegația română, afirmînd poziția de principiu a țării noastre, s-a pronunțat pentru intensificarea eforturilor în vederea transpunerii în viață a prevederilor Actului final de la Helsinki, ca un tot unitar, subliniind caracterul imperios al măsurilor de dezangajare militară și dezarmare pe continent.

Ca o expresie a acuității cu care se impune **EDIFICAREA NOII ORDINI ECONOMICE INTERNAȚIONALE**, diferite aspecte ale acestei problematici au făcut obiectul unui șir de reuniuni internaționale care s-au ținut în cursul lunii mai — sesiuni ale unor organisme de lucru ale U.N.C.T.A.D., ale O.N.U.D.I., UNESCO, Adunarea Mondială a Sănătății. Cu aceste prilejuri, ideile și propunerile României pentru reducerea decalajelor dintre state și lichidarea treptată a împărțirii lumii în țări bogate și țări sărace, pentru o cooperare internațională rodnică, în avantajul tuturor statelor, s-au bucurat de o largă apreciere, dovedind încă o dată că politica externă, constructivă, dinamică, a țării noastre corespunzînd intereselor vitale ale poporului român, răspunde, în același timp, idealurilor tuturor națiunilor lumii.

★

Este, desigur, un motiv de legitimă satisfacție, dar, totodată, și un îndemn profund mobilizator pentru întregul nostru popor de a acționa și în viitor cu aceeași vigoare și energie, strîns unit în jurul partidului, pentru înfăptuirea hotărîrilor Congresului al XI-lea, pe plan intern și internațional, pentru înaintarea continuă a patriei pe calea construirii societății socialiste multilateral dezvoltate, pentru făurirea unei lumi noi, mai bune și mai drepte.

Tudor OLARU
Ion FINTINARU

O reușită a cinematografiei noastre: Filmul „DOCTORUL POENARU"

Ecranizare a cărții cu același titlu de *Paul Georgescu*, filmul *„Doctorul Poenaru"*, producție a *Casei de filme Unu* după scenariul și în regia lui *Dinu Tănase*, este, într-un anume fel, un exemplu de ceea ce o alegere fericită (un roman de substanță și de ținută intelectuală, cu certe calități literare) poate genera în planul creației cinematografice, chiar în cadrul unei abordări respectuoase și, inerent, parțiale.

Virtuțile absolut remarcabile ale scenariului lui Dinu Tănase nu țin de viziune (el nici nu și-a propus o abordare personală, liberă, eseistică a romanului), ci de rigoarea și virtuozitatea transpunerii. Calități ce vorbesc nu doar de profesionalitate, ci de un anume talent (și în acest domeniu), de o intuiție sigură a legilor discursului cinematografic.

Bildungsroman, romanul devenirii unei vieți ce și-a fixat sensul într-una din cele mai pozitive și umaniste profesii (medicina), exercitate într-una din lumile cele mai pline de suferință (satul), cartea lui Paul Georgescu este totodată oglinda și procesul (critic, autocritic) al unei generații de intelectuali: „generația transcelor". De fapt — o parte a generației tinerilor care cu tributul sîngelui lor au realizat reîntregirea țării, dar care apoi, pare a fi obsesia lui Paul Georgescu, „nu și-au ținut jurămintele".

Teza lui Paul Georgescu cu privire la unii reprezentanți ai acestei generații e neputința: ca o rezultantă a renunțării grăbite, a lipsei de voință (exemplul lui Anghel), uneori chiar a unei fatalități biologice. Sentimentul neputinței, ca o concluzie a unor limite ale claselor cărora le aparțin, a unor experiențe de viață nu suficient de generoase, altruiste, ori ca urmare a acelor lor insuficient de bine gîndite.

Un asemenea sentiment încearcă și doctorul Poenaru, unul din exemplarele cele mai reușite, strălucite, ale acestei generații (prin modestia, dar și generozitatea aspirațiilor sale, prin firea sa echilibrată și fericită, prin orientarea sa pozitivistă, pragmatică și rigoarea morală cu care își propune să-și practice profesiunea). Atunci cînd înțelege, ca urmare a unui proces de limpezire interioară, că a reduce suferința umană, durerea fizică e doar un criteriu provizoriu al fericirii, că puterea și voința unui om singur nu pot lupta cu vechi plăgi sociale și jocuri politice tulburi și periculoase.

Antiteza dialectică a romanului lui Paul Georgescu pe care filmul o subliniază: sensul posibil al pasiunii de a fi, putința omului de a spera în schimbarea lumii, solidaritatea cu alți tovarăși de generație; prin angajarea politică alături de clasa muncitoare, condusă de Partidul Comunist Român, (drum pe care îl aflase și țăranul rebel Vetu).

Așa se termină și cartea: cu o deschidere plină de încredere „a ușii". Așa sfîrșește și filmul: insistînd pe imaginea casei luminate în noapte de certitudinea unei întîlniri hotărîtoare. Este în fond începutul unei alte *lupte*.

Aceasta e problematica pe care a reținut filmul renunțînd, în chip necesar, la multe alte motive, consubstanțiale cărții, motive tratate cu personalitate stilistică, cu vigoare parodică, cu vocație unică a sarcasmului și persiflării sau cu o nostalgie surprinzătoare. Renunțînd mai ales, iarăși inerent, la incitanta latură eseistică a cărții ce contura, mai direct, portretul autorului, filmul sobru al lui Dinu Tănase evidențiază, cu o pregnanță iesită din comun și cu o rigoare exemplară (care uneori creează chiar o senzație nedorită de răceală), dimensiunea intelectuală și politică a cărții. Recreează cu personalitate tipologia (mai fidel în cazul doctorului, mai infidel în cazul lui Pascal și foarte diferit în cazul Alexandrinei). Sugerează o anume atmosferă, de epocă și de spațiu geografic și cu ajutorul decorurilor (Florin Gabrea) și cu ajutorul muzicii colorate cu rafinament, evocatoare și nu o dată ținînd loc de comentariu (Adrian Enescu) și, desigur, al imaginii impecabile, cu valori de un realism plastic (Mihai Popescu).

Evocă atmosfera de bărăgan (bătut de anotimpuri, parcă veșnic neprielnice omului) și sărăcie (împinsă nu o dată exagerat pe urmele romanului către primitivism și sălbăticie): atmosfera unor acțiuni politice sterile.

Stimulat de diversitatea și libertatea stilului cărții, Dinu Tănase variază și el mereu modul transpoziției.

Iată, de pildă, soluția adoptată pentru a rezolva, pe de o parte lungile monologuri, pe de alta întinsele pagini narative ale cărții, relevînd ritmul vital, „setea de intensitate", pasiunea acaparatoare pentru profesie; febra activității, socurile, revelațiile ei, lui Poenaru: un colaj de scene mute, de imagini expresive, într-o mișcare tumultuoasă însoțită de vocea în off a celui care rostește monologul (doctorul Anghel, de pildă) ori doar de sonoritățile muzicii. Și mai interesant mi se pare felul în care prin montaj și uneori prin schimbări ale tipului de peliculă (filmări în sepia, documentar) se comunică dincolo de întîmplări prezente, imediate, perceperea, valoarea interioară a evenimentelor de către doctorul Poenaru; se recreează viziunea sa subiectivă (marcată mai ales de experiența războiului) asupra unor întîmplări; se insinuează timpul trăirii scenelor, timpul reflecției asupra lor, gîndul nerostit sau se sugerează, prin flash-back, fluxul memoriei, jocul asociațiilor.

Iată, de pildă, imaginea treierătorii (în plan simbolic a „morii" ce măcina vieți omenești), legată de cea a cimpului de luptă și camaradului orbit — creînd aceeași senzație de disperare, de interogație tragică.

Dramatic, grav, filmul are și cîteva secvențe contrastante, de un comic grotesc (petrecerea de Crăciun „ca la Weimar", căsătoria).

Bine aleasă și bine condusă, distribuția dă rezultate remarcabile. Filmul surprinde prin dialogul net clar, limpede, subtil, nuanțat, prin firescul și naturaleța atitudinilor.

Întîlnirea dintre doctorul Poenaru și *Victor Rebengiuc* e o șansă pentru amîndoi. Rebengiuc înnobilează dramatica figură a doctorului cu cunoscuta sa capacitate de interiorizare, realizată la maximum.

Elena Dacian împrumută Alexandrinei o agitație gratioasă și o neliniște discretă, un aer interogativ sau protector. *Ion Vilcu* (Anghel) și *Dionisie Vitcu* (Vetu) realizează memorabile personaje în cheia unui grotesc tragic (primul) sau a unui umor delicat.

Remarcabile portrete sugerează și *Gheorghe Metzenrath*, *Adrian Georgescu* (Matcescu), *Vasile Nițulescu* și mulți alții, ce încarnează fauna provincială a junglei politice — printre care și *Gheorghe Dinică* (procurorul) prin ai cărui ochelari de sîrmă se strecoară o sclipire de demență rău prevestitoare.

Mai discutabilă mi se pare reușita lui *Ștefan Iordache*, care simplifică prea tare personajul mai complex și mai interesant al lui Pascal, reducîndu-l nu o dată la schemă comico-satirică caragialescă (grimasă, mîinile în sus sugerînd gestul renunțării diplomatice; repetiția prea insistentă a cuvîntului „inevitabil!").

„Doctorul Poenaru" este unul din cele mai bune creații cinematografice românești din ultima vreme.

★

Ar fi fost de dorit ca acest film de substanță politică și de ținută estetică să fie prezentat la cel mai elegant cinematograf bucureștean care rămîne „Patria". Ar fi fost de dorit ca această nouă creație cinematografică românească să zăbovească mai mult în centrul Bucureștiului și să nu fie înlocuită, atît de grabnic, cu o vechitură din seria cea mai obosită a filmului de aventuri. Valoarea reprezentativă a unei pelicule românești noi merită mai multă considerație. Rentabilitatea nu se măsoară numai în bani. Așteptăm părerea Direcției difuzării filmelor.

Natalia STANCU

Permanență și continuitate

(Urmare din pag. I)

vremurilor noi, transformă din mers, încearcă analiza și sinteza, inducția și deducția proprii cercetării științifice din laboratoarele moderne, utilizează uneori datele științei și tehnicii. Experimentele de atelier, de multe ori cu rezultate efemere, scot în evidență posibilitățile nebănuite ale imaginii artistice pe plan social, economic, cultural, ca mijloc de comunicare și influențare în masă. Se deschid larg ferestrele către industrii, către societate, către lumea nouă dornică de frumos. Se dovedește, în sfîrșit, că arta adevărată nu poate să dispară. Secolul XX devine secolul imaginii artistice.

Aparatul foto, care i-a descumpănit la început pe artiști, aparatul de filmat, calculatoarele, mijloacele tehnice de investigație și proiectare din industrii, microscopul electronic sau marile observatoare astronomice perfecționate vin în întîmpinarea artistului modern, ajutîndu-l să definească mai bine universul obiectiv, lumea nevăzută a vechiului microcosmos și macrocosmos, pentru care generațiile anterioare de artiști și oameni de știință și-au consacrat întreaga viață.

Designerul proiectează și machetează imagine pentru industrie și comerț, textilistul pentru lung metraj sau vestimentație, ceramistul pentru serie industrială, fostul feronier pentru industrie, graficianul proiectează imagine pentru tipar, fostul pictor monumentalist trebuie să se adapteze noilor cerințe sociale proiectînd sau machetînd în echipă pentru marile ansambluri urbanistice, pentru ambianța locuințelor particulare de serie industrială.

Prin prisma acestor transformări în toate domeniile activității umane se simte nevoia utilizării imaginii asociate textului, simplă sau complexă, ca mijloc de protectare și de lucru efectiv, înlesnind comunicarea științifică.

De-abia acum, în epoca noastră, oamenii de știință sau de artă, arheologii și istoricii care au cunoscut alfabetul artelor plastice, știința reliefurilor, gradul de tehnicitate al operelor, redescoperă sisteme întregi ale epocilor vechi care, prin intermediul imaginii artistice, au lăsat lumii mărturia capacității lor de comunicare, caracteristicile civilizațiilor respective.

Educația prin imagine a fost și rămîne mijlocul cel mai direct și inteligibil din toate vremurile. Peștera, cetatea sau orașul au rămas nu numai locuri de adăpost și odihnă ale omului, ci și suportul ambiental de manifestare necesar societății dintotdeauna, cristalul care luminează complex chipul său exterior sau interior, raportat la lumea înconjurătoare, gînduri, sentimente, fapte, nelinistea limitelor sale față de necunoscut.

Poate mai mult decît informația condensată în documentele epocii tehnocratice, inabordabile chiar pentru omul de cultură avansat, artele vizuale sînt capabile să comunice, ca mijloace simple și inteligibile, oamenilor de pretutindeni, ceea ce sîntem și ceea ce am vrea să devenim. Dincolo de limbile de circulație internațională, peste epoci, prin intermediul formei și culorii, noi putem să descifrăm chipul omului acela, lumea aceea, experiența, ziua și clipa acțiunii, marea aventură pentru existență, simpla bucurie a cunoașterii.

În ansamblul artelor vizuale, artele monumentale au avut întotdeauna un rol precumpănitor în stabilitatea stilistică a unor epoci mari, acționînd, asemenea industriei grele din vremea noastră, asupra celorlalte genuri.

Costisitoare ca efort atît pentru artiști, cît și pentru societate, ele obligă întotdeauna la ideea de perenitate. Practica de secole a dovedit că drumul lung al cristalizării unui stil cere continuitate practică de o viață și din generație în generație, dacă vrem ca imaginea care ne reprezintă să nu fie alterată.

CARNET CULTURAL

● *SIBIU*. Săptămîna culturală artistică „Flori de mai", organizată la Mediaș, a programat, printre altele, un simpozion „Ștefan Moldovan — apostolul ideii de libertate a românilor din Transilvania, în limba [illegible] pe care [illegible] a luptat comunitatea [illegible] și maghiară pentru [illegible] premiera [illegible] de *MARE*. În cadrul Festivalului național „Cîntarea României" s-a desfășurat „Săptămîna teatrală sătmăreană", manifestare care, aflată la a 5-a ediție, a fost consacrată „Artei actorului contemporan în dialog direct cu publicul". Au prezentat spectacole Teatrul de Nord-Satu Mare (secțiile română și maghiară), Teatrul „Lucia Sturdza Bulandra" — București, Teatrul Național din Timișoara, Teatrul de Stat Oradea — secția română, Teatrul Maghiar de Stat din Sfîntu Gheorghe, Teatrul municipal Ploiești. (Octavian Grumeza). ● *PRAHOVA*. „Flori mamei și copilului" — sub acest generic, la Ploiești, în celelalte orașe și centre muncitorești ale județului Prahova, se desfășoară, timp de 10 zile, o suită de manifestări cultural-educative. (Constantin Căpraru). ● *DOLJ*. Spectacolul „Ecaterina Teodoroiu" de Nicolae Tăutu este cea de-a 8-a premieră a actualei stagiuni, prezentată de actorii Naționalului craiovean. Regia aparține Valentinei Balogh; în rolul vestitei eroine de la Jiu — Mihaela Arsenescu. (Nicolae Băbălău). ● *HUNEDOARA*. Peste 15 000 oameni ai muncii, tineri și vîrstnici și-au dat întîlnire la Costești. Pe această strămușească vatră a istoriei românești din munții Orăștiei a avut loc un amplu program cultural-educativ. „Sîntem aici de peste 2 000 de ani" a fost expunerea conf. univ. dr. Hadrian Daicoviciu. A urmat spectacolul tematic „Atît de vii îmi par aici străbunii", la care au luat parte formații artistice din județele Hunedoara, Arad și Sibiu. (Sabin Cerbu). ● *CONSTANȚA*. Timp de trei zile, la Constanța s-a desfășurat cea de-a opta ediție a tradiționalului concurs de muzică populară și ușoară „Steaua Litoralului", organizat sub egida comitetului județean pentru cultură și educație socialistă, la care au participat interpreți din 25 de județe. (George Mihăescu). ● *ILFOV*. Casa de cultură din orașul Buftea a găzduit, zilele trecute, un festival care a prilejuit trecerea în revistă a numeroase formații corale, coregrafice, brigăzi artistice, soliști de muzică populară, ușoară și clasică, recitatori, grupuri folk, care activează în județul Ilfov. (Lucian Ciubotaru). ● *GALAȚI*. În pădurea de la Roșcani s-a desfășurat tradiționala „Sărbătoare a bujorului". (Dan Plăeșu). ● *MUREȘ*. Sala mică a Teatrului de stat din Tg. Mureș a găzduit recent cea de-a 9-a ediție a „Tribunei literar-artistice", dedicată aniversării a 130 de ani de la revoluția din 1848 și a celor trei decenii de la naționalizare. Sub auspiciile Societății de științe filologice din România, în stațiunea Sovata au avut loc lucrările unei sesiuni științifice cu tema „Predarea limbii române vorbitorilor de altă limbă maternă". (Gh. Giurgiu). ● *IAȘI*. Galeriile de artă de la Teatrul Național „Vasile Alecsandri" din Iași găzduiesc o expoziție de grafică aparținînd artistului italian Gian Franco Arlandi. (Manole Corcaci). ● *BACĂU*. „Integrarea socioprofesională a tineretului și prevenirea comportamentului deviant" — a fost tema unui simpozion organizat la Bacău, la care au participat sociologi, psihologi, juriști, cadre didactice, activiști de partid și de stat din București, Iași, Cluj-Napoca, Timișoara, Brașov, Sibiu etc. (Gh. Baltă).

Excelenţei Sale Domnului MANEA MĂNESCU
Primul ministru al Guvernului Republicii Socialiste România

Vă mulţumesc foarte mult pentru amabilele urări şi felicitări adresate cu ocazia Zilei naţionale a Iordaniei. Transmit urările mele cele mai bune pentru Excelenţa Voastră, precum şi tot mai multă prosperitate pentru poporul Republicii Socialiste România.

MUDAR BADRAN
Primul ministru

UNIRE ŞI INDEPENDENŢĂ

(Urmare din pag. I)

transilvănenii şi-au îndreptat toate speranţele înspre Principatele Române, în care vedeau factorul principal al înfăptuirii unirii depline. **„Soarta naţiunii române** — afirma cu lucidi-tate Gh. Bariţiu — **se va hotărî la Bucureşti şi la Iaşi, iar nu la Buda".**

Participarea transilvănenilor la revoluţia din Ţara Românească, mai ales în calitate de comisari de propagandă, şi a muntenilor la lupta revoluţionară din Munţii Apuseni a ridicat legăturile dintre românii de pe ambele părţi ale Carpaţilor la cea mai înaltă expresie a luptei comune pentru unitatea politică naţională. De altfel, în tot cursul anilor 1848—1849 a existat continua preocupare ca revoluţia din cele trei ţări româneşti să fie sprijinită de toţi românii, prin toate mijloacele şi, în acelaşi timp, să nu se piardă nici o clipă din vedere asigurarea planului unitar românesc. În iulie 1848, Al. G. Golescu a lansat chiar ideea constituirii unui centru de acţiune revoluţionară la Bucureşti în vederea stimulării luptei pentru unitatea naţională a tuturor românilor.

Un singur stat — românesc, neatîrnat. Revoluţionarii paşoptişti au înţeles că între unitatea naţională şi independenţă există o legătură indestructibilă. Progresul social nu putea fi realizat în condiţiile menţinerii dominaţiei sau a controlului străin ; independenţa, la rîndu-i, devenea o simplă iluzie dacă nu era însoţită de înlăturarea regimului feudal. În studiul său din august 1848 „Drepturile românilor către Înalta Poartă", Nicolae Bălcescu afirma că „Timpul n-a venit ca să dobîndim o independenţă absolută", dar prin aceasta el nu făcea decît să sublinieze că independenţa era înscrisă la loc de frunte printre obiectivele viitorului şi că pentru păstrarea autonomiei de care se bucuraseră totdeauna ţările române şi pentru transformarea acesteia într-o deplină libertate, nici un sacrificiu nu putea fi prea mare : **„Să nu uităm** — spunea în acest spirit marele democrat revoluţionar — **că sîntem datori a apăra naţionalitatea şi drepturile noastre, de vom fi nevoiţi chiar vărsînd sîngele nostru".** Şi mai departe : **„De vom cădea în această luptă sfîntă, să cădem încă bărbăteşte, astfel cum au trăit părinţii noştri ; şi ca dînşii să strigăm : mai bine ţara noastră să se prefacă într-un întins mormînt, numai să rămînă tot ţara românilor".** Aceeaşi convingere nestrămutată pentru apărarea dreptului românilor la o existenţă de sine stătătoare împărtăşea şi „Gazeta de Transilvania", cînd scria : **„Independenţă moldavo-română, Dunăre liberă sau moarte este deviza tuturor românilor".** Şi continua în acelaşi spirit : **„Să jurăm că oştiri străine pe pămînt românesc nu vor mai fi suferite. Să jurăm că Moldavo-România nu va mai fi teatru de război în interesuri străine. Să jurăm că sclavi nu mai rămînem".**

Oamenii muncii de alte naţionalităţi de pe cuprinsul provinciilor româneşti, înţelegînd că îşi au soarta strîns legată de acest pămînt, au participat alături de români la principalele momente ale revoluţiei paşoptiste. Prezenţa oamenilor muncii maghiari, germani, sîrbi, evrei la marile adunări de la Blaj, Lugoj, Iaşi şi Bucureşti — acolo unde poporul român şi-a exprimat cu fermitate năzuinţele de emancipare socială şi naţională — dădea astfel o vie expresie comunităţii de aspiraţii şi interese ale tuturor fiilor acestor pămînturi. Semnificativ este, de asemenea, şi faptul că în spiritul adunării de la Blaj, în perioada următoare, în numeroase localităţi transilvănene, ţăranii români şi maghiari au ţinut consfătuiri comune, ceea ce a determinat autorităţile locale să raporteze alarmate forurilor superioare că **„ţăranii români şi maghiari sînt una acum".**

Militanţi revoluţionari din rîndul naţionalităţilor conlocuitoare au înţeles justeţea aspiraţiilor de unitate ale românilor. Participant la marea adunare de la Blaj, Ştefan Ludwig Roth scria impresionat : „Masele care au venit la această grandioasă adunare populară porniseră pentru a auzi cuvîntul despre desfiinţarea robotelor... În fiecare participant însă, care urmase vreo şcoală cît de modestă, se deşteptase gîndul naţionalităţii. Acest gînd prinse rădăcini atît de adînci încît el nu va mai putea fi scos niciodată din inimile românilor". Şi tot el adăuga că ideea unui stat al tuturor românilor „a cuprins mii de inimi".

Înăbuşirea revoluţiei paşoptiste prin efortul conjugat al reacţiunii externe şi interne nu a putut stinge aspiraţia spre unitate şi independenţă a poporului român. Înfăptuirea acestei aspiraţii a continuat să se afle în centrul preocupărilor revoluţionarilor moldoveni, munteni şi transilvăneni. Profund în cugetare şi cumpănit în acţiune ca întotdeauna, Nicolae Bălcescu formula, pe baza meditaţiei temeinice asupra învăţămintelor desprinse din evenimente, obiectivele viitoarei revoluţii româneşti care trebuia să fie **„o revoluţie pentru unitatea naţională şi, mai tîrziu, pentru independenţa naţională, pentru ca în acest fel să facem ca naţiunea să rămînă în posesia tuturor drepturilor sale legitime".**

În pofida faptului că reacţiunea a reuşit să o înăbuşe în 1848, revoluţia şi-a continuat mersul, prin voinţa şi lupta necurmată a patrioţilor din ţară şi a celor din emigraţia revoluţionară — momentele 1859, 1877, 1918 marcînd etape hotărîtoare în desfăşurarea ei. Împreună, şi unii şi alţii au clădit edificiul statului modern neatîrnat al României, căruia, în zilele noastre, revoluţia şi construcţia socialistă, înfăptuite sub conducerea Partidului Comunist Român, i-au adus strălucirea măreţelor cuceriri ale instituirii domniei poporului pentru popor, ale unei reale şi depline independenţe şi suveranităţi naţionale, ale indestructibilei unităţi a întregului popor în jurul partidului.

Recepţie cu prilejul Zilei naţionale a Marii Britanii

Cu prilejul Zilei naţionale a Marii Britanii, ambasadorul acestei ţări la Bucureşti, Reginald Louis Seconde, a oferit, ieri, o recepţie.

Au participat Ştefan Voitec, vicepreşedinte al Consiliului de Stat, Gheorghe Oprea, prim-viceprim-ministru al guvernului, Nicolae Giosan, preşedintele Marii Adunări Naţionale, Ioan Ursu, preşedintele Consiliului Naţional pentru Ştiinţă şi Tehnologie, Ioan Avram şi Suzana Gădea, miniştri, Vasile Pungan, ministru la Preşedinţia republicii, Constantin Nită, ministru, secretar de stat la Ministerul Comerţului Exterior şi Cooperării Economice Internaţionale, Vasile Gliga, adjunct al ministrului afacerilor externe, Mihnea Gheorghiu, preşedintele Asociaţiei de prietenie România—Marea Britanie, reprezentanţi ai conducerii unor instituţii centrale, ai vieţii noastre culturale şi artistice.

Au luat parte şefi de misiuni diplomatice acreditaţi la Bucureşti, alţi membri ai corpului diplomatic.

(Agerpres)

Concurs de creaţie literară

Cu prilejul împlinirii a 30 de ani de la constituirea primelor şantiere naţionale de muncă patriotică ale tineretului, Comitetul Central al Uniunii Tineretului Comunist organizează un concurs de creaţie literară, la care sînt invitaţi să participe tinerii scriitori în vîrstă de pînă la 35 de ani, membri sau nemembri ai Uniunii scriitorilor. Lucrările, inspirate din activitatea tinerei generaţii consacrată înfăptuirii Programului partidului, din munca brigadierilor, vor fi expediate, pînă la 10 iunie, pe adresa C.C. al U.T.C. — Bucureşti, strada Oneşti nr. 4—6. Toate creaţiile vor fi însoţite de numele autorului, locul de muncă şi cenaclul din care face parte.

Cele mai bune lucrări vor fi premiate şi publicate în „Scînteia tineretului" şi revista „Luceafărul".

(Agerpres)

Cronica **zilei**

În perioada 25 mai—1 iunie ne-a vizitat ţara o delegaţie a Comitetului finlandez al păcii formată din Sauli Pyyluoma şi Sinikka Joutsalmi, membri ai Comitetului executiv al organizaţiei finlandeze. Oaspeţii au fost primiţi la Comitetul Naţional pentru Apărarea Păcii, au avut întrevederi la Asociaţia de prietenie România—Finlanda, la Consiliul Naţional al Femeilor, Consiliul judeţean Sibiu al Frontului Unităţii Socialiste şi au vizitat obiective economice, culturale şi turistice din Capitală şi din judeţul Sibiu.

★

În cadrul Acordului de cooperare în domeniul turismului dintre România şi Finlanda, ieri a avut loc, la complexul hotelier Dorobanţi din Capitală, deschiderea unei expoziţii documentare. Exponatele — fotografii, pliante, hărţi — înfăţişează frumuseţile naturale ale Finlandei, bogăţia şi varietatea peisajului acestei ţări. La vernisaj au participat reprezentanţi ai Ministerului Turismului, precum şi Matti Häkkänen, ambasadorul Finlandei la Bucureşti.

(Agerpres)

ZIUA NAŢIONALĂ A ITALIEI

Excelenţei Sale Domnului GIOVANNI LEONE
Preşedintele Republicii Italiene

Ziua naţională a Republicii Italiene îmi oferă plăcutul prilej de a vă adresa, în numele poporului român şi al meu personal, cele mai cordiale felicitări, urări de sănătate şi fericire personală, de progres şi prosperitate pentru poporul italian prieten.

Îmi exprim convingerea că relaţiile tradiţionale de prietenie şi colaborare existente între cele două ţări ale noastre se vor dezvolta tot mai mult, spre binele ambelor noastre popoare, al cauzei păcii şi colaborării în Europa şi în lume.

NICOLAE CEAUŞESCU
Preşedintele Republicii Socialiste România

Excelenţei Sale Domnului GIULIO ANDREOTTI
Preşedintele Consiliului de Miniştri al Republicii Italiene

Cu prilejul Zilei naţionale a Republicii Italiene îmi este plăcut să vă adresez în numele meu şi al guvernului român călduroase felicitări, iar poporului italian urări de prosperitate.

MANEA MĂNESCU
Prim-ministru al Guvernului Republicii Socialiste România

Se împlinesc astăzi 32 de ani de la proclamarea Republicii Italiene — eveniment de amplă rezonanţă în viaţa şi destinele poporului străvechii peninsule, rod şi încununare a luptei antifasciste şi de rezistenţă a forţelor populare şi patriotice împotriva dictaturii mussoliniene şi ocupaţiei hitleriste.

În condiţiile avîntului mişcării democratice din Italia perioadei postbelice, italienii s-au pronunţat, în mod ferm, în cadrul referendumului de la 2 iunie 1946, pentru constituirea formei de guvernămînt republicane, pentru dezvoltarea Italiei pe calea progresului social, al democraţiei.

Anii care au trecut de la proclamarea republicii au însemnat pentru poporul italian, care a adus de-a lungul veacurilor o contribuţie majoră la tezaurul culturii şi civilizaţiei universale, ani de susţinute eforturi materializate într-un şir de realizări ce au făcut ca Italia să se situeze printre ţările avansate din lume din punct de vedere economic. Oriunde poposeşti astăzi pe teritoriul peninsulei, în Lombardia sau Liguria ori Calabria vei fi martorul multiplelor progrese înregistrate în industrie, în ştiinţă, în tehnică, în alte domenii de activitate, ale însemnatului efort colectiv, menit să ducă la rezolvarea problemelor care confruntă ţara în procesul dezvoltării sale.

Asemenea probleme există, ele nu sînt puţine şi îmbracă uneori un caracter acut. Este vorba de probleme economice şi social-politice, de marile decalaje dintre regiunile din Mezzogiorno şi cele din nordul ţării, de persistenţa somajului, a inflaţiei la care s-a adăugat, în ultima vreme, valul de terorism care a culminat cu asasinarea cunoscutului lider politic Aldo Moro. Condamnînd în mod unanim asemenea metode şi practici criminale, toate partidele democratice italiene, acţionînd unit, au chemat masele populare la întărirea vigilenţei, la luptă fermă şi ripostă hotărîtă împotriva planurilor care urmăresc subminarea instituţiilor republicane, destabilizarea cadrului politic, torpilarea dezvoltărilor democratice. Tocmai de aceea evocarea evenimentelor de acum 32 de ani reprezintă un prilej pentru aceste forţe — care acţionează împreună în cadrul majorităţii parlamentare ce sprijină noul guvern — de a sublinia, din nou, însemnătatea întăririi şi consolidării unităţii tuturor forţelor de bază ale poporului italian, pentru a asigura înaintarea Italiei pe calea deschisă de rezistenţă şi de republică.

În înfăptuirea acestor ţeluri, poporul italian se bucură de întreaga simpatie a poporului nostru, aniversarea de astăzi constituind un nou prilej fericit de a evoca tradiţionalele legături de prietenie româno-italiene, puternic stimulate de afinităţile de origine, limbă şi cultură.

Clădite pe temelia principiilor respectării independenţei şi suveranităţii naţionale, egalităţii în drepturi, neamestecului în treburile interne şi avantajului reciproc aceste relaţii se dezvoltă continuu şi rodnic, pe toate planurile. Schimburile comerciale s-au dublat în ultimii cinci ani, existînd perspectiva să cunoască în continuare o nouă creştere, paralel cu amplificarea unor forme superioare de cooperare economică, cum ar fi societăţile mixte de desfacere şi producţie, inclusiv pe terţe pieţe, în sectoare economice importante — construcţiile de maşini, metalurgia, chimia şi petrochimia, mineritul ş.a. Se intensifică, de asemenea, colaborarea în domeniile tehnico-ştiinţific, cultural, al învăţămîntului, turismului şi în alte domenii, ceea ce contribuie la mai buna cunoaştere a valorilor materiale şi spirituale ale celor două ţări, la mai strînsa apropiere şi mai buna înţelegere reciprocă.

Un moment istoric în evoluţia relaţiilor româno-italiene l-a constituit vizita pe care preşedintele Nicolae Ceaşescu a efectuat-o în Italia în primăvara anului 1973. Convorbirile la nivel înalt, Declaraţia solemnă comună şi celelalte documente semnate cu acel prilej au dat noi şi decisive impulsuri conlucrării dintre cele două ţări, atît pe plan bilateral, cît şi în sfera vieţii internaţionale. Pe aceeaşi linie s-au înscris şi vizita efectuată anul trecut în ţara noastră de primul ministru, Giulio Andreotti, numeroase alte contacte şi întîlniri la diferite niveluri.

Răspunzînd intereselor reciproce, dezvoltarea continuă a prieteniei româno-italiene se înscrie, fără îndoială, ca o contribuţie importantă la întărirea păcii, securităţii şi înţelegerii în Europa şi în lume.

Radu BOGDAN

Cu prilejul Zilei naţionale a Republicii Italiene, Institutul român pentru relaţiile culturale cu străinătatea şi Asociaţia de prietenie româno-italiană au organizat ieri după-amiază o manifestare culturală.

După conferinţa poetului C.D. Zeletin, despre aspecte ale culturii italiene, a urmat un recital de poezie. Au participat membri ai conducerii I.R.R.C.S., Asociaţiei de prietenie româno-italiană, oameni de artă şi cultură, un numeros public.

Au fost de faţă Ernesto Mario Bolasco, ambasadorul Italiei la Bucureşti, membri ai ambasadei.

(Agerpres)

● SPORT ● SPORT ● SPORT ● SPORT ● SPORT ● SPORT

„DACIADA" ÎN JUDEŢE

TIMIŞ : Cei 200 000 de participanţi şi-au desemnat finaliştii

Şi în judeţul Timiş, faza judeţeană a ediţiei de vară a „Daciadei" se apropie de sfîrşit. La cele mai multe discipline sportive întrecerile s-au încheiat, la alte cîteva sînt în pragul finalelor. Este, într-un fel, ora bilanţului. Iar acest bilanţ se dovedeşte mai bogat ca oricînd. Numărul participanţilor la concursurile organizate pe asociaţii, comune, oraşe şi municipii se apropie de 200 000. Se regăsesc în această impresionantă cifră şi vechi tradiţii sportive de pe aceste meleaguri, dar mai ales preocuparea stăruitoare a organizaţiilor de partid şi, sub conducerea lor, a organismelor sportive, a celorlalţi factori cu atribuţii în acest domeniu — care au asigurat condiţii favorabile pentru desfăşurarea întrecerilor şi concursurilor în etapele pe unităţi, localităţi şi judeţ.

Ramura sportivă cu cea mai numeroasă participare în judeţul Timiş a fost atletismul. Numai la crosurile organizate la Timişoara, Lugoj, Sinnicolau Mare şi Buziaş au luat startul peste 80 000 de elevi, studenţi, tineri muncitori şi ţărani cooperatori. De o participare numeroasă s-au bucurat, de asemenea, concursurile de atletism rezervate juniorilor şi studenţilor, care şi-au desemnat deja campionii pe judeţ şi pe centrul universitar.

Concomitent cu întrecerile în sporturile de tradiţie aici — ca fotbal sau handbal — au fost organizate competiţii menite să stimuleze dragostea şi pentru alte discipline sportive. Pentru elevi, bunăoară, au fost organizate Cupa U.T.C. la judo şi tir, tetrationul atletic, „Paleta de argint" la tenis de masă etc., întreceri care au antrenat peste 30 000 de şcolari. La rîndul lor, „Cupa Daciadei" la natate, concursurile de canotaj, de haltere, de ciclism, de navomodele etc., nemaivorbind de cele de gimnastică, au contribuit ca sportul să devină o componentă de fiecare zi a vieţii şi activităţii unor largi categorii de tineri şi nu numai tineri.

S-a împlinit, totodată, un mai vechi deziderat, acela de a se utiliza cît mai eficient bogata bază materială pusă la dispoziţia sportivilor din acest judeţ. Bază materială care se dezvoltă în continuare prin acţiuni de muncă patriotică iniţiate de organizaţiile de tineret şi cele sindicale, pentru ca tot mai mulţi amatori de sport să poată beneficia de tot mai multe terenuri. Spre exemplu, în această perioadă au fost amenajate alte peste 50 de terenuri de volei, handbal, fotbal, tenis.

Gazdă a unor etape de zonă la mai multe discipline sportive — campionatul republican de judo, concursurile unităţilor şcolare cu profil de gimnastică sportivă etc. — Timişul şi-a cucerit dreptul de a participa la finalele pe ţară ale „Daciadei", în mai multe ramuri. Este cazul echipelor de handbal feminin şi masculin, de volei feminin şi masculin sau al sportivilor de la lupte libere şi greco-romane. O activitate deosebită privind organizarea şi desfăşurarea concursurilor şi întrecerilor din cadrul actualei ediţii de vară a „Daciadei" au desfăşurat asociaţiile sportive „Electrica", „Tehnometal", „U.M.T.", „Voinţa", cluburile sportive şcolare din Timişoara, consiliile pentru educaţie fizică şi sport din oraşele Buziaş, Deta, Jimbolia, Sinnicolau Mare şi din comunele Făget, Nădrag, Tomeşti, Orţişoara, Lovrin, Ciacova, Peciu Nou — care, împreună cu organizaţiile U.T.C., au acţionat permanent pentru mobilizarea tineretului la activitatea sportivă.

Închiderea fazei judeţene a „Daciadei" a fost marcată duminica trecută, pe stadionul „1 Mai" din Timişoara, printr-o grandioasă demonstraţie cultural-sportivă la care au participat 22 000 de soimi ai patriei, pionieri, elevi, studenţi, muncitori şi militari. Prin intermediul exerciţiilor fizice, al jocurilor sportive şi gimnastici, aceştia au evocat plastic momente semnificative din istoria patriei şi a poporului nostru, din munca pe care toţi fiii ţării — români, germani, maghiari, sîrbi şi de alte naţionalităţi — o consacră, cu abnegaţie şi devotament, edificării societăţii socialiste multilateral dezvoltate, pe pămîntul românesc.

Cezar IOANA
corespondentul „Scînteii"

O amplă manifestare a artiştilor amatori din Capitală

Concursul „Arenele Romane"

Ieri a început în Capitală, în cadrul etapei de masă a celei de-a doua ediţii a Festivalului Naţional „Cîntarea României", tradiţionalul concurs al formaţiilor artistice de amatori dotat cu trofeul „Arenele Romane". Programat la scurt timp după încheierea manifestărilor cultural-educative de masă prilejuite de „Primăvara culturală bucureşteană", concursul, aflat acum la cea de-a VII-a ediţie, a fost conceput ca o veritabilă staţiune estivală a artiştilor amatori din sectoarele Capitalei, de-a lungul căreia vor fi prezentate, pe estradele din parcurile bucureştene, ample spectacole inspirate din preocupările actuale ale colectivelor de muncă bucureştene. Întrecerea celor mai bune formaţii artistice de amatori din sectoarele Capitalei a fost inaugurată aseară cu spectacolul literar-muzical-coreografic „Întîiul cîntec de cinstire", susţinut de peste 700 de artişti amatori din sectorul 2, pe scena Teatrului de vară din parcul Herăstrău. (D. Tircob).

Campionatul mondial de fotbal

BUENOS AIRES 1 (Agerpres). — Joi, pe celebrul stadion „River Plata" din Buenos Aires, în prezenţa a peste 80 000 de spectatori, a început turneul final al celui de-al 11-lea campionat mondial de fotbal. În meciul inaugural al acestei competiţii s-au întîlnit selecţionata R.F. Germania, deţinătoarea titlului de campioană a lumii, şi echipa Poloniei.

La capătul unei partide, în care ambele echipe au jucat cu multă precizie în apărare, jocul s-a încheiat cu un rezultat de egalitate : 0—0. În ultimul minut dinaintea pauzei, la o lovitură liberă executată de Deyna, polonezii au avut ocazia de a deschide scorul, însă portarul Meier a apărat spectaculos. În partea a doua a partidei, portarul Tomaszewski a intervenit prompt în minutele 49 şi 67.

Astăzi turneul final al campionatului mondial programează trei partide : Argentina — Ungaria (la Buenos Aires), Franţa — Italia (la Mar del Plata) şi Tunisia — Mexic (la Rosario).

Propuneri ale României la sesiunea specială a Adunării Generale a O. N. U.

Dezangajarea militară – o importantă cerinţă pentru netezirea căilor spre dezarmare

„Considerăm că trebuie făcut totul pentru trecerea la măsuri concrete de reducere a trupelor şi armamentelor, desfiinţarea blocurilor şi a bazelor militare străine, pentru crearea unei atmosfere internaţionale de încredere şi colaborare".

NICOLAE CEAUŞESCU

Cînd evocăm dimensiunile actuale ale înarmărilor avem în faţă imaginea concludentă a unor diagrame pe care sînt reprezentate nivelurile record ale cheltuielilor militare, ale efectivelor armate, ale arsenalelor ce împînzesc întregul glob terestru. Cifrele nu pot exprima însă cu exactitate gravitatea primejdiei ce planează asupra umanităţii, riscurile imense ce proliferează în climatul de neîncredere şi suspiciune generat de competiţia iraţională pentru supremaţie în domeniul mijloacelor de distrugere în masă.

Tocmai avînd în vedere complexitatea problemei dezarmării, partidul şi statul nostru au în vedere că un obiectiv de o asemenea amploare nu poate fi realizat peste noapte. Este vorba de un proces de largă perspectivă, care poate fi înfăptuit numai treptat, prin măsuri parţiale, cu caracter tranzitoriu, dar care tind spre ţelul fundamental al dezarmării generale şi totale. Pe această linie se înscriu propunerile cuprinse în **Hotărîrea Comitetului Central al Partidului Comunist Român privind poziţia României în problemele dezarmării şi, în primul rînd, ale dezarmării nucleare** — document pe care ţara noastră l-a prezentat actualei sesiuni speciale a Adunării Generale a O.N.U.

O poartă de acces spre dezarmare. Un loc central în cadrul propunerilor româneşti îl ocupă **măsurile privind dezangajarea militară a statelor.** Cum ar putea fi definită dezangajarea militară, care este relaţia dintre dezangajare şi dezarmare? Se impune de la început precizarea că dezangajarea militară nu înseamnă efectiv dezarmare. S-ar putea spune că ea reprezintă doar o poartă de acces spre dezarmare : măsurile de dezangajare sînt trepte necesare şi utile, care facilitează ascensiunea spre obiectivul dezarmării.

După cum este bine ştiut, cursa înarmărilor nu are numai o dimensiune tehnico-materială, ea nu poate fi privită doar sub raportul limitat al competiţiei pentru crearea de noi mijloace distructive, al acumulării de armamente şi tehnică. Ea are şi o latură **politică.** Acumulările de arme se încadrează într-o strategie generală a confruntării şi încordării între state : tensiunile, neîncrederea internaţională sînt într-o asemenea măsură factori stimulatori ai cursei înarmărilor, indeplinesc într-un asemenea grad rolul de cauză şi efect al acesteia, încît pot fi apreciate ca elemente componente, intrinseci, ale cursei înarmărilor.

Importanţa măsurilor de dezangajare militară constă tocmai în faptul că ele sînt menite să determine creşterea încrederii între state, să ducă la reducerea tensiunii, să creeze o ambianţă sporită de securitate — toate acestea nu ca simple proclamaţii morale sau deziderate sentimentale, ci prin acţiuni **concrete,** pe plan **material, în sfera militară.** Dezangajarea militară înseamnă o reducere a riscului confruntărilor armate, o diminuare a ştării de pericol — creînd, prin toate aceste efecte pozitive, condiţii propice pentru trecerea la măsuri efective de dezarmare, netezind căile acesteia.

Unul dintre motivele pentru care negocierile în domeniul dezarmării desfăşurate în diverse foruri internaţionale nu au progresat, nu s-au soldat cu rezultate concrete este acela că ele nu au fost precedate de măsuri de dezangajare militară. Chiar şi state dornice să întreprindă unii paşi spre dezarmare se văd descurajate în acţiona pe această linie, în condiţiile cînd la frontierele lor au loc concentrări de trupe, se desfăşoară manevre militare, au loc demonstraţii de forţă. Or, dezangajarea vizează tocmai adoptarea de măsuri pe plan militar pentru diminuarea pericolului de confruntare armată, pentru eliminarea factorilor de încordare. Şi este firesc ca, în condiţiile în care se întăreşte sentimentul de securitate, să devină posibilă o slăbire a cursei înarmărilor.

Ce măsuri concrete, practice, se impun pe acest plan pentru a se ajunge la eliminarea stărilor de suspiciune, de neîncredere, la o reală dezangajare militară ? Propunerile României oferă în această privinţă răspunsuri clare, precise.

Toate frontierele — zone ale liniştii şi bunei vecinătăţi. O mare importanţă pentru întărirea securităţii şi încrederii internaţionale ar avea înfăptuirea unor **măsuri de dezangajare militară la frontierele dintre state.** În acest sens, ţara noastră propune crearea unor zone de securitate pe o adîncime de 15—20 km de la graniţă în cadrul fiecărui stat, din care să fie retrase trupele şi armamentul existent. Este cunoscut că, dintotdeauna, concentrările de trupe şi armamente în zonele de frontieră au provocat stări de nelinişte şi tensiune. Fiecare pas spre sporirea ponderii militare într-o regiune de graniţă atrage în mod firesc măsuri similare de cealaltă parte. Şi nu o dată s-a întîmplat în asemenea situaţii ca o singură scînteie, asa-zisele „incidente de frontieră", să declanşeze conflicte, cu grave consecinţe pe plan regional şi mondial.

Pe aceeaşi linie se înscrie propunerea ţării noastre privind asumarea unor angajamente ferme de renunţare la manevre militare, cu participarea mai multor state, efectuate în apropierea frontierelor naţionale ale altor ţări, la concentrarea de trupe în preajma acestor frontiere. Este firesc ca efectuarea de asemenea demonstraţii de forţă — cu atît mai mult cînd la ele participă şi alte state — să trezească nelinişte şi suspiciune, şi împingă la înarmări. La ce servesc asemenea manevre, concentrările de trupe în apropierea altor state, cînd se ştie că mişcările specifice în zonele respective pot fi îndeplinite foarte bine doar de unităţile de graniceri ?

Iată de ce, după părerea ţării noastre, aplicarea de către fiecare ţară a unor măsuri de dezangajare în regiunile de frontieră ar fi dovada cea mai evidentă a dorinţei de a conviţui în bună vecinătate, ar crea condiţii propice pentru dezvoltarea unor relaţii de colaborare pe bază de egalitate şi încredere reciprocă, ar stimula procesul de destindere internaţională.

De ce Europa? În cadrul propunerilor României se acordă o mare atenţie **dezangajării militare în Europa.** Fapt explicabil, ţinîndu-se seama că din această regiune au izbucnit cele două războaie mondiale, că pe continentul european se află cea mai mare concentrare de trupe şi armamente cunoscută vreodată în istorie. Fiecare măsură de dezangajare militară în Europa nu poate decît să aibă o influenţă pozitivă asupra climatului general, fiecare pas spre făurirea unei Europe a păcii înseamnă o şansă în plus pentru pacea întregii lumi.

Pornind de la locul şi rolul Europei în ansamblul vieţii internaţionale, propunerile României înscriu ca un obiectiv esenţial **aplicarea integrală şi generalizarea la scara tuturor continentelor a măsurilor înscrise în Actul final al Conferinţei pentru securitate şi cooperare în Europa.**

Aşa cum se ştie, în Actul final de la Helsinki au fost incluse, într-un capitol distinct, o serie de prevederi privind „creşterea încrederii şi întărirea stabilităţii pe continent" — cum ar fi notificarea marilor manevre militare şi invitarea de observatori la asemenea acţiuni. Fără a subaprecia importanţa acestor măsuri, trebuie spus că efectele lor asupra climatului politic european s-au dovedit minime — şi aceasta pentru că ele nu au fost urmate, aşa cum prefigura Actul final, de „măsuri efective, care, prin scopul şi natura lor, să constituie paşi către realizarea, în final, a dezarmării generale şi totale".

În spiritul Actului final de la Helsinki, România propune noi măsuri concrete de dezangajare militară. O mare însemnătate ar avea, astfel, reducerea, pînă în 1985, cu 10—15 la sută a trupelor şi armamentelor străine aflate pe teritoriile altor state, concomitent cu reducerea, în aceeaşi proporţie, a trupelor naţionale ale tuturor ţărilor, precum şi iniţierea de negocieri în vederea lichidării simultane a N.A.T.O. şi a Tratatului de la Varşovia, a celorlalte blocuri militare. Sînt lipsite de orice temei acele teorii privind necesitatea menţinerii unui aşa-numit „echilibru al terorii". Preluînd acest termen, s-ar putea spune că nu ar putea fi decît salutată realizarea unui echilibru real, bazat pe dezangajare militară, pe o reducere treptată şi echilibrată a armamentelor, ducînd spre dezarmare generală şi totală.

De o deosebită importanţă este propunerea ţării noastre, reafirmată cu acest prilej, de a se încheia un pact general-european cu participarea tuturor statelor semnatare ale Actului final de la Helsinki, care să consacre angajamentul privind renunţarea la folosirea forţei şi la ameninţarea cu forţa. Fără îndoială că un asemenea angajament, generalizat la scara întregului glob, s-ar înscrie ca un aport concret, de cea mai mare valoare, în realizarea dezideratului securităţii mondiale.

Trupele străine să rămînă în interiorul graniţelor naţionale. În ansamblul propunerilor României se evidenţiază, de asemenea, prin consecinţele pozitive ample pe care le-ar putea avea, **asumarea de către toate statele a angajamentului ferm de a nu mai amplasa noi trupe şi armamente pe teritoriul altor state.** Un asemenea angajament ar reprezenta o măsură concretă în direcţia înlăturării pericolelor de confruntare militară. Nu este nevoie de investigaţii istorice pentru a demonstra că prezenţa bazelor militare străine pe teritoriile diverselor state, departe de a asigura „protecţia" popoarelor respective, constituie, în mod obiectiv, o sursă de imixtiuni în treburile lor interne, un instrument al politicii de forţă. Realitatea contemporană oferă suficiente exemple în ce priveşte caracterul nociv al bazelor militare străine. Iar pe întregul glob există circa 3 000 de baze străine, la care sînt dislocaţi peste două milioane de militari.

Eşalonate în trepte, propunerile româneşti au în vedere ca angajamentul privind un statu-quo în domeniul amplasării de trupe şi baze pe teritorii străine să fie urmat de **reducerea treptată a trupelor şi armamentelor de pe teritoriile altor state** — iniţial cu 10—15 la sută şi apoi pînă la retragerea lor completă în limitele graniţelor naţionale şi la desfiinţarea bazelor militare străine. Fără îndoială că reconversiunea în scopuri paşnice a uriaşelor sume ce se cheltuiesc în prezent pentru dotarea cu armamente „la zi" a bazelor militare, transferul în unităţi productive al forţelor demobilizate nu ar putea decît să degreveze bugetele statelor respective de o uriaşă povară, contribuind, în acelaşi timp, la înseninarea orizontului internaţional.

De la „îngheţarea" blocurilor la dizolvarea lor. O componentă esenţială a dezangajării o constituie dizolvarea blocurilor militare. După cum este ştiut, geneza blocurilor militare este legată nemijlocit de perioada „războiului rece". Experienţa internaţională a demonstrat cît se poate de elocvent că existenţa blocurilor, emanaţie a politicii de împărţire a lumii în sfere de influenţă, a avut şi are consecinţe profund nefaste, constituind o permanentă sursă de încordare, de înveninare a climatului politic general, de alimentare a neîncrederii între state, acţionînd ca o frînă în calea destinderii internaţionale.

În lumina acestor realităţi, **pronunţîndu-se pentru desfiinţarea blocurilor militare, România consideră necesară, ca o măsură tranzitorie, reducerea treptată a activităţii acestora.** Începutul ar putea fi făcut, după părerea ţării noastre, prin adoptarea hotărîrii de a nu se mai primi noi state în blocurile existente, cu alte cuvinte „îngheţarea" blocurilor din punctul de vedere al numărului de ţări participante, inclusiv în ce priveşte trupele şi armamentele în dotare. Continuarea logică a acestor măsuri o constituie trecerea la negocieri concrete în vederea desfiinţării blocurilor militare existente — aşa cum ţara noastră, alături de celelalte ţări socialiste membre ale Tratatului de la Varşovia, s-a pronunţat şi se pronunţă consecvent.

Este convingerea României că adoptarea unor asemenea măsuri de dezangajare militară ar avea o amplă înrîurire asupra climatului politic internaţional, ar fi de natură să marcheze o contribuţie importantă în eforturile destinate să deschidă calea spre eliberarea omenirii de primejdiile pe care le generează cursa înarmărilor, spre realizarea dezarmării.

Dumitru TINU

tv

PROGRAMUL 1

9,00 Teleşcoală ● Eroi şi personaje literare în „Titanic vals" de Tudor Muşatescu ● Mărturii şi documente literare : Liviu Rebreanu
10,00 Telecinemateca
12,55 Corespondenţii judeţeni transmit...
12,10 Telex
16,00 Telex
16,05 Frăţie, dreptate, unitate. Anul revoluţionar 1848 în Ţările Române. Documentar de Val Tebeică
16,30 Emisiune în limba germană
18,20 Itinerar italian
18,40 Campionatul mondial de fotbal : Franţa — Italia
20,30 Telejurnal
21,00 30 de ani de la naţionalizare. Producători şi proprietari. Reportaj de Ion Marina
21,25 Film artistic : „Cînd izbucneşte mînia". Premieră pe ţară. Producţie a studiourilor italiene. În distribuţie : Gerard Blain, Charles Vanel, Ubalde Grenata, Gordana Miletic. Regia : Silvio Siano
22,50 Telejurnal

PROGRAMUL 2

17,00 „Cîntarea României". Prezenţa în festival a lucrătorilor din Inspectoratul Municipiului Bucureşti al Ministerului de Interne
17,30 Ora veselă
18,25 Drumuri europene : Barcarola la Veneţia
18,50 Stelele cîntecului şi dansului : Elvis Presley, Nana Mouskouri, Karel Gott, Sviatoslav Richter, Peggy Fleming, Aurelian Andreescu, Maria D'Apparecida, Acvilina Severin, Johnny Mathis, Baccara, Ileana Iliescu, Sacha Distel, grupul Suzi Quatro, Udo Jürgens, Joe Dassin, grupul ABBA. Prezintă Mariela Petrescu. Redactor Mircea Slusaru. Emisiune alcătuită de Tudor Vornicu
19,55 Desene animate
20,10 Radar pionieresc
20,30 Telejurnal
21,00 O viaţă pentru o idee : Emil Petraşcu
21,30 Blocnotes
21,55 Teleramia—sport

vremea

Timpul probabil pentru zilele de 3, 4 şi 5 iunie. În ţară : Vreme frumoasă, cu cerul variabil, mai mult senin noaptea şi dimineaţa. Vînt slab. Temperatura în creştere. Minimele vor fi cuprinse între 8 şi 18 grade, iar maximele între 20 şi 30 de grade, local mai ridicate. **În Bucureşti :** Vreme frumoasă, cu cerul variabil, mai mult senin. Vînt slab. Temperatura în creştere.

Vibrante mărturii ale caracterului profund constructiv al politicii externe a României socialiste

PRESA INTERNAȚIONALĂ DESPRE VIZITELE TOVARĂȘULUI NICOLAE CEAUȘESCU ÎN ȚĂRI DIN ASIA

„Un eveniment deosebit în actualitatea internațională, care evidențiază din nou personalitatea președintelui Nicolae Ceaușescu, rolul său pe plan mondial"

Presa din diverse țări ale lumii, celelalte mijloace de informare în masă au continuat să acorde spații ample vizitelor oficiale de prietenie pe care tovarășul Nicolae Ceaușescu, secretar general al Partidului Comunist Român, președintele Republicii Socialiste România, le-a efectuat, împreună cu tovarășa Elena Ceaușescu, în fruntea unei delegații de partid și de stat a țării noastre, în țări socialiste din Asia. Ziarele, posturile de radio și televiziune, agențiile de presă de pe toate meridianele consacră evenimentului articole, comentarii, informații în care relevă semnificațiile sale majore nu numai în ceea ce privește legăturile României cu statele respective, dar și pe planul relațiilor internaționale, în general.

Urmărind cu deosebit interes vizitele președintelui Nicolae Ceaușescu, ziarul **„L'UNITÀ"**, organul Partidului Comunist Italian, a publicat numeroase relatări ale trimisilor săi din zonă, însoțite de fotografii. Într-unul din aceste ample reportaje publicat pe prima sa pagină, ziarul se referă la triumfala primire de care președintele Nicolae Ceaușescu s-a bucurat în capitala R.P. Chineze și evidențiază faptul că vizita și convorbirile cu conducătorii chinezi s-au înscris ca **„un eveniment de o deosebită importanță în analele relațiilor de prietenie dintre România și China"**. Relevînd aportul însemnat al vizitei la dezvoltarea în continuare a prieteniei și solidarității militante dintre România și țările vizitate, dintre poporul român și popoarele respectivelor țări, relatările ziarului scot, totodată, în evidență aportul deosebit adus de România pe planul vieții internaționale, eforturile președintelui Nicolae Ceaușescu pentru creșterea continuă a rolului țărilor mici și mijlocii în rezolvarea complexelor probleme cu care este confruntată lumea contemporană, pentru soluționarea tuturor conflictelor interstatale pe calea tratativelor politice, de către părțile interesate.

Caracterul grandios al primirii constituie laitmotivul relatărilor presei italiene referitoare la călătoria în Asia a soliilor poporului român. Iată cîteva dintre titlurile apărute în ziarele italiene: **„Primire triumfală pentru Ceaușescu"** („AVANTI"); **„Triumfală primire la Pekin făcută președintelui român, Ceaușescu"** („IL TEMPO"); **„Primire triumfală făcută liderului român"** („CORRIERE DELLA SERA"). **„Rar China a rezervat o primire atît de triumfală unui președinte străin. A făcut-o astăzi pentru Nicolae Ceaușescu, șeful statului român"** — relevă în relatarea sa ziarul „Avanti". Materialele apărute în presa din Italia conțin, de asemenea, elogii la adresa politicii externe, „inspirată și dinamică", promovate de România.

Posturile de radio și televiziune din această țară au acordat, la rîndul lor, o mare atenție vizitelor. Atît în cadrul jurnalelor de actualități, cît și în buletinele de știri au fost transmise ample informații privind desfășurarea acestora. În cadrul programului **TELEVIZIUNII NAȚIONALE ITALIENE** (Canalul 1) s-a apreciat că **„vizita președintelui României reprezintă un eveniment deosebit în actualitatea internațională, fiind bine cunoscute personalitatea președintelui Nicolae Ceaușescu, rolul său pe plan mondial, politica de independență și dialog pe care o promovează constant"**.

Principalele ziare din Marea Britanie au publicat știri și comentarii despre vizita în China. **„THE TIMES"**, **„THE DAILY TELEGRAPH"**, **„THE FINANCIAL TIMES"** și **„THE GUARDIAN"** au scos în evidență primirea deosebit de călduroasă rezervată oaspeților români. În acest sens, „The Times", reluînd corespondența agenției Reuter, scrie că **„aproape întreaga conducere a Chinei se afla la aeroport pentru a-l întîmpina pe președintele român"**, fapt ce relevă **„stima deosebită"** de care se bucură în China președintele Nicolae Ceaușescu. „The Financial Times" redă, într-un comentariu, pasaje din toasturile rostite de președinții Nicolae Ceaușescu și Hua Kuo-fen la banchetul oferit în onoarea tovarășului Nicolae Ceaușescu și a tovarășei Elena Ceaușescu, subliniind punctele de vedere exprimate de șeful statului român în problemele securității europene, dezarmării, Orientului Mijlociu și Africii. „The Daily Telegraph" reține aprecierile tovarășului Nicolae Ceaușescu asupra situației din Europa. Materialele publicate de „The Guardian" sînt însoțite de portretul tovarășului Nicolae Ceaușescu.

Presa și radioteleviziunea din R. F. Germania s-au ocupat cu interes de vizita în R. P. Chineză. **„GENERAL ANZEIGER"**, principalul cotidian din Bonn, a publicat un amplu comentariu, în care subliniază semnificația majoră a vizitei în actualul context politic internațional. Ziarul elogiază politica externă de sine stătătoare a României. Sub titlul: **„Manifestări entuziaste pentru Nicolae Ceaușescu"**, **„FRANKFURTER ALLGEMEINE"** inserează o corespondență din Pekin care informează că tovarășul Nicolae Ceaușescu a fost primit în R. P. Chineză **„cu toate onorurile protocolului, pentru a se scoate în evidență importanța vizitei sale. Șeful partidului și guvernului chinez, Hua Kuo-fen, și aproape întreaga conducere a Chinei au urat bun venit oaspetelui pe aeroport și l-au condus apoi spre oraș, prin masele entuziaste de oameni"**.

Opinia publică din Elveția a fost informată pe larg despre vizita în China, despre contribuția personală a șefului statului român la dezvoltarea relațiilor politice, economice și culturale dintre cele două țări. Ziarele **„DER BUND"**, **„VATERLAND"**, **„BASLER ZEITUNG"**, **„CORRIERE DEL TICINO"**, **„DER LANDBOTE"** etc. au publicat informații și reportaje sub titluri ca: **„Șeful statului și partidului român în China"**, **„Stringerea relațiilor de prietenie"**, **„Ceaușescu la Pekin"**. După ce subliniază dezvoltarea relațiilor româno-chineze, reflectată, între altele, de schimbul intens de delegații la diferite niveluri și în ambele sensuri, ziarele apreciază că **„vizita președintelui Ceaușescu va deschide o nouă pagină în istoria relațiilor prietenești dintre România și China"**.

Mijloacele de informare în masă din Olanda au relatat și ele pe larg despre vizitele înaltilor soli ai României. Sub titlul **„Mare primire pentru români la Pekin"**, cotidianul **„DE VOLKSKRANT"**, care apare la Amsterdam, scrie: **„Președintele României și conducătorul partidului, Nicolae Ceaușescu, a fost întîmpinat la Pekin în mod deosebit de cordial de președintele Hua Kuo-fen, de alți membri ai conducerii chineze, precum și de circa 100 000 de locuitori ai capitalei"**. În articol se aduc elogii clarviziunii politice a președintelui Nicolae Ceaușescu. Articolul este însoțit de o fotografie a șefului statului român, surprinzînd un moment din prima zi a vizitei. Un alt cotidian olandez, **„DE WAARHEID"**, a publicat un articol cu privire la vizita în R.P.D. Coreeană, care redă extrase din toastul rostit de tovarășul Nicolae Ceaușescu cu prilejul recepției oferite în onoarea soliilor poporului român de tovarășul Kim Ir Sen și tovarășa Kim Săng E. În articol se subliniază **sprijinul pe care poporul român îl acordă luptei drepte a poporului coreean pentru reunificarea pe cale pașnică a patriei sale**. De asemenea, este menționată aprecierea tovarășului Nicolae Ceaușescu referitoare la faptul că **vizita va contribui la întărirea relațiilor de cooperare în domeniile politic, economic, științific și cultural dintre România și R.P.D. Coreeană**.

Ziarele și posturile de televiziune din Grecia au continuat să informeze pe larg despre convorbirile, documentele încheiate și, în general, despre programul vizitelor. Cotidianul **„ELLINIKOS VORRAS"** citează din toasturile rostite de președinții Nicolae Ceaușescu și Hua Kuo-fen la banchetul oferit în onoarea distinșilor soli ai poporului român. Într-o corespondență privind vizita în R.P.D. Coreeană, ziarul **„AVGHI"** scrie: **„Referindu-se la mișcarea comunistă internațională, conducătorul român a subliniat necesitatea de a se face totul pentru întărirea unității și solidarității partidelor comuniste pe baza egalității, a respectului reciproc și a respectării stricte a dreptului fiecărui partid de a-și stabili de sine stătător linia politică, tactica și strategia, fără nici o intervenție din afară, potrivit condițiilor concrete din propria sa țară"**. Din cuvîntarea tovarășului Nicolae Ceaușescu la marele miting al prieteniei româno-coreene, „Avghi" citează următorul pasaj: **„Acordăm o atenție deosebită dezvoltării colaborării între toate statele din Balcani, transformării acestei regiuni într-o zonă a bunei vecinătăți, securității și păcii"**. Același ziar a publicat apoi o corespondență în care, citind pasaje din Declarația comună privind aprofundarea prieteniei, solidarității și dezvoltarea colaborării frățești dintre Partidul Comunist Român și Partidul Muncii din Coreea, dintre Republica Socialistă România și Republica Populară Democrată Coreeană, scrie, între altele: **„Partidul Comunist Român și Partidul Muncii din Coreea constată cu satisfacție faptul că, în prezent, un număr tot mai mare de partide comuniste și muncitorești de pe toate continentele organizează și conduc cu succes lupta tot mai puternică a claselor muncitoare, a maselor populare pentru înfăptuirea de sine stătătoare a transformărilor revoluționare economico-sociale în țările lor, pentru independență, suveranitate și socialism"**. Ziarul menționează pozițiile comune ale celor două partide, exprimate în declarație, privind mișcarea comunistă internațională și principiile relațiilor dintre partide. Informații ample cu privire la desfășurarea vizitelor în R. P. D. Coreeană, R. S. Vietnam și R. D. P. Laos publică și ziarele grecești **„ATHENS NEWS"**, **„RIZOSPASTIS"**, **„THESSALONIKI"**, **„ELEFTHEROS KOSMOS"**, **„THESSALIA"** și **„ELEFTHERIA"**.

Principalele cotidiane din Turcia au inclus în paginile lor largi informații în legătură cu recentele vizite ale șefului statului român. Ziarele **„MILLIYET"**, **„BARIȘ"** și **„TURKISH DAILY NEWS"** au relatat despre primirea deosebit de călduroasă rezervată de poporul chinez soliilor poporului român pe întreg parcursul vizitei lor în R.P. Chineză. Presa turcă menționează că, în toastul său, președintele Nicolae Ceaușescu **a exprimat din nou poziția fermă a României în unele probleme internaționale actuale, în special în ceea ce privește dezarmarea și rolul țărilor mici și mijlocii**. Se apreciază, totodată, că **această nouă solie sporește contribuția tovarășului Nicolae Ceaușescu la instaurarea în lume a unor noi relații interstatale**.

Televiziunea portugheză a transmis ample comentarii privind vizita în R. P. Chineză, subliniind manifestările de caldă prietenie la adresa președintelui Nicolae Ceaușescu ale celor peste 100 000 de persoane care au ținut să-l întîmpine pe principala arteră de la aeroport spre centrul capitalei chineze. Comentatorul a scos în evidență înalta apreciere dată de R. P. Chineză politicii externe a României.

Încă înainte de începerea vizitelor în țări socialiste din Asia, ziarele din Iran și-au anunțat cititorii despre solia președintelui României, precum și despre întrevederea tovarășului Nicolae Ceaușescu cu șahinșahul Mohammad Reza Pahlavi Aryamehr, cu prilejul escalei la Teheran. Întreaga presă iraniană a publicat comentarii deosebit de elogioase privind evoluția ascendentă a relațiilor dintre România și Iran, semnificația și importanța intîlnirilor la nivel înalt, politica externă a țării noastre, contribuția președintelui Nicolae Ceaușescu la soluționarea problemelor majore ale vieții internaționale. Comentariile au fost însoțite de fotografii ilustrînd întîlnirea celor doi șefi de stat și convorbirile care au avut loc, precum și întîlnirea tovarășei Elena Ceaușescu cu împărăteasa Farah. Ziarul **„BOURSE"** a publicat articolul **„Intensificarea colaborării româno-iraniene"**, **„TEHERAN JOURNAL"** — articolul **„Dezvoltarea remarcabilă a economiei românești"**, iar **„RASTAKHIZ"** — articolul „Strategia președintelui Nicolae Ceaușescu în dezvoltarea accelerată a economiei românești". În acest din urmă material este redată o declarație a purtătorului de cuvînt al guvernului iranian, care **a prezentat dezvoltarea economică și socială a României, participarea sa la diviziunea internațională a muncii, sprijinul acordat de țara noastră statelor slab dezvoltate sau în curs de dezvoltare**. Radioteleviziunea iraniană a comentat amplu întîlnirea tovarășului Nicolae Ceaușescu cu șahinșahul Aryamehr, subliniind intensificarea și dezvoltarea pe multiple planuri a relațiilor de prietenie și cooperare dintre cele două țări. Au fost prezentate secvențe de la întîlnirea celor doi șefi de stat și convorbirile purtate, de la sosirea și plecarea de pe aeroportul Mehrabad. Pe fondul acestor imagini s-a făcut o trecere în revistă a întîlnirilor româno-iraniene la nivelul cel mai înalt, reliefîndu-se pozițiile similare ale celor două țări în principalele probleme internaționale. A fost elogiată personalitatea tovarășului Nicolae Ceaușescu, pe care comentatorul iranian l-a caracterizat drept **un mare om politic și un conducător deosebit, promotor neobosit al cauzei păcii și înțelegerii între popoare**.

Pe tot parcursul vizitelor în cele cinci țări socialiste din Asia, presa și radioteleviziunea din Iran au publicat știri și comentarii în care au marcat principalele momente ale acestora.

„THE NEW YORK TIMES", ca și alte ziare americane, a reliefat, la rîndul său, primirea rezervată tovarășului Nicolae Ceaușescu în China, apreciind-o drept cea mai entuziastă din cîte au fost făcute vizitatorilor străini la Pekin. Președintele Hua Kuo-fen — a menționat ziarul — a fost plin de elogii la adresa președintelui României, pe care l-a descris ca pe un vechi prieten al Chinei și reprezentantul unui popor eroic. În articol se citează pasajul din toastul tovarășului Nicolae Ceaușescu la banchetul oferit în onoarea sa, în care se evidențiază preocupările României pentru îmbunătățirea climatului politic în Europa. Sub titlul **„Ceaușescu părăsește China în drum spre Coreea"**, **„WASHINGTON POST"** face un bilanț al vizitei în R.P. Chineză, relevînd semnificația ei majoră pe planul relațiilor româno-chineze și al actualității internaționale. Se menționează acceptarea de către președintele Hua Kuo-fen a invitației de a vizita România, precum și încheierea Acordului dintre Republica Socialistă România și Republica Populară Chineză privind colaborarea economică și tehnică pe termen lung. „Washington Post" a publicat, de asemenea, un articol intitulat **„Ceaușescu la Phenian sprijină reunificarea Coreei"**, în care a informat despre marele miting al prieteniei româno-coreene. Sînt evidențiate extrase din cuvîntarea tovarășului Nicolae Ceaușescu, care — scrie ziarul — a indicat că sprijină pe deplin reunificarea independentă și pașnică a Coreei. Ziarul american a informat, de asemenea, despre celelalte vizite în Asia ale președintelui României.

Presa și celelalte mijloace de informare din Canada au remarcat „atenția excepțională" de care s-a bucurat tovarășul Nicolae Ceaușescu la sosirea la Pekin — întîmpinarea sa de către președintele Hua Kuo-fen, prezența la aeroport a unui mare număr de oficialități chineze, precum și calda manifestație de prietenie făcută de cei peste 100 000 de oameni ai muncii chinezi — ceea ce reflectă înalta considerație de care se bucură șeful statului român în China. Ziarele canadiene au preluat din cuvîntările rostite de tovarășul Nicolae Ceaușescu pasaje și idei referitoare la situația din Europa, accentuarea tendințelor de împărțire a lumii în sfere de influență, la poziția activă a României în favoarea democratizării relațiilor internaționale, a edificării unei noi ordini economice mondiale, a unei lumi mai bune și mai drepte. Ziarul **„GLOBE AND MAIL"** a publicat, sub semnătura corespondentului său la Pekin, un articol intitulat **„România denunță națiunile opresoare"**, în care sînt subliniate teza că nu poate fi liberă o națiune care asuprește alte națiuni, precum și principiile ce trebuie să guverneze relațiile interstatale. Apreciind că vizita s-a încheiat cu un mare succes, articolul menționează, între altele, semnarea Acordului dintre Republica Socialistă România și Republica Populară Chineză privind colaborarea economică și tehnică pe termen lung.

Știri și articole similare, în care sînt evidențiate semnificațiile profunde ale vizitelor tovarășului Nicolae Ceaușescu și tovarășei Elena Ceaușescu în R.P. Chineză, R.P.D. Coreeană, R.S. Vietnam, R.D.P. Laos și Kampuchia Democrată, politica de pace, înțelegere și largă cooperare între națiuni a României socialiste, al cărei inițiator și promotor neobosit este președintele Nicolae Ceaușescu, au publicat, de asemenea, cotidianele **„TIMES OF ZAMBIA"**, **„TIMES OF INDIA"**, precum și alte numeroase publicații din țări de pe toate meridianele globului.

agențiile de presă transmit:

Convorbiri americano-sovietice. La New York au avut loc convorbiri între ministrul de externe sovietic, Andrei Gromiko, și secretarul de stat al S.U.A., Cyrus Vance. Părțile au examinat o serie de probleme din domeniul relațiilor sovieto-americane, între care cele privind limitarea armamentelor strategice ofensive. S-a convenit ca schimbul de opinii să fie continuat — relatează agenția T.A.S.S.

Congresul scriitorilor din R. D. Germană și-a încheiat lucrările la Berlin. Delegații au adoptat o scrisoare pe adresa C.C. al P.S.U.G., în care este exprimată recunoștința pentru grija și atenția cu care sînt înconjurați scriitorii și, în general, intelectualitatea creatoare din R. D. Germană. Congresul a aprobat cererea Annei Seghers de a fi eliberată din funcția de președinte al Uniunii scriitorilor, din motive de sănătate, și a ales-o președinte de onoare. Noul președinte al Uniunii scriitorilor din R. D. Germană este Hermann Kant.

Partidul Laburist din Marea Britanie a obținut o victorie netă la alegerile parțiale organizate la Hamilton (Glasgow), în competiția cu Partidul Național Scoțian (S.N.P.), datorită unei deplasări de 4,5 la sută a voturilor în favoarea sa, în raport cu alegerile generale din 1974. Partidul Conservator și-a ameliorat și el pozițiile. Pentru primul ministru, James Callaghan, victoria candidatului laburist la Hamilton echivalează cu asigurarea unui succes la scară națională, avînd efectul unui adevărat test în perspectiva viitoarelor alegeri generale, apreciază agenția France Presse.

Lucrările celui de-al VIII-lea Congres al Uniunii femeilor din Albania au început, joi, în orașul Durres, în prezența lui Enver Hodja, prim-secretar al C.C. al Partidului Muncii din Albania, și a altor conducători de partid și de stat — informează agenția A.T.A.

Platforma electorală a P. C. din Bolivia. Comuniștii bolivieni se pronunță pentru unitatea tuturor forțelor de stînga, pentru formarea unui guvern popular și pentru realizarea unui program de măsuri antiimperialiste — se spune în platforma electorală cu care se prezintă P. C. din Bolivia la alegerile prezidențiale de la 9 iulie.

Restabilirea calmului în sudul Zairului. Agenția zaireză de presă A.Z.A.P. informează că în orașul Kolwezi din provincia Shaba din sudul Zairului — supus recent atacului unui grup de foști jandarmi katanghezi — a fost reinstaurată pe deplin o atmosferă de liniște și calm. Instalațiile care asigură aprovizionarea cu apă potabilă și energie electrică, precum și instalațiile telefonice au fost repuse în funcțiune, școlile și-au reluat activitatea, iar orașul a revenit la o viață normală.

Caniculă în R.D.G. Miercuri, în mai multe zone din R.D.G. au fost înregistrate cele mai ridicate temperaturi din acest an, mercurul termometrelor urcînd pînă la 28—29 grade Celsius.

Deschiderea Congresului al XVIII-lea al P. C. Finlandez

HELSINKI 1 (Agerpres). — Corespondență de la Petre Stăncescu: La Helsinki s-au deschis joi lucrările celui de-al XVIII-lea Congres al Partidului Comunist Finlandez. La dezbaterile forumului comuniștilor finlandezi participă 493 de delegați. Sînt prezente, de asemenea, delegații ale unor partide comuniste și muncitorești de peste hotare.

Partidul Comunist Român este reprezentat de tovarășul Paul Niculescu, membru al Comitetului Politic Executiv al C.C. al P.C.R.

Președintele Partidului Comunist Finlandez, Aarne Saarinen, a prezentat raportul de activitate al Comitetului Central. El a făcut o amplă analiză a situației economice, sociale și politice a țării și a enunțat soluțiile pe care Partidul Comunist Finlandez le preconizează pentru depășirea dificultăților actuale, pentru o dezvoltare economică și socială în concordanță cu interesele poporului finlandez, ale cauzei progresului și propășirii țării. Raportul a examinat, totodată, probleme privind activitatea partidului în diverse domenii. O mare parte a acestui document a fost consacrată politicii Partidului Comunist Finlandez de dezvoltare a acțiunilor comune cu Partidul Social-Democrat, de alianță cu celelalte forțe democratice și de participare, în acest cadru, la procesul guvernării.

În încheiere, vorbitorul a prezentat orientările P.C. Finlandez în domeniul activității internaționale.

În preajma Congresului al XI-lea al U. C. I.

BELGRAD 1 (Agerpres). — La Belgrad a avut loc Congresul al VIII-lea al Uniunii Comuniștilor din Serbia — ultimul dintre congresele uniunilor comuniștilor din republicile socialiste și din provinciile socialiste autonome iugoslave desfășurate recent în etapa premergătoare Congresului al XI-lea al Uniunii Comuniștilor din Iugoslavia, care va avea loc în cursul acestei luni.

Congresele comuniștilor din republicile și provinciile R.S.F. Iugoslavia au avut un rol major în pregătirea Congresului U.C.I. În cadrul lor au fost examinate realizările și sarcinile de viitor ale comuniștilor iugoslavi în noua etapă de dezvoltare a țării, au fost alese organele conducătoare ale uniunilor comuniștilor din republici și provincii și au fost aleși delegații la viitorul Congres al U.C.I.

Sesiunea specială a Adunării Generale a O.N.U.

Interesele vitale ale popoarelor reclamă declanșarea unui proces general de dezarmare

NAȚIUNILE UNITE. Corespondență de la C. Vlad: La sediul O.N.U. continuă dezbaterile generale ale sesiunii speciale a Adunării Generale a Organizației Națiunilor Unite asupra problemelor dezarmării.

Primul ministru al Republicii Populare Angola, Lopo do Nascimento, a arătat că dacă lupta împotriva primejdiilor războiului nuclear și stoparea evoluției calitative și cantitative a armelor nucleare trebuie să dobîndească prioritate absolută, măsurile de reducere a forțelor armate și a armelor convenționale trebuie înfăptuite, de asemenea, în cadrul unui proces general de dezarmare.

Ministrul de externe al Sierrei Leone, Abdulai Konte, a propus o serie de măsuri menite să fie incluse în programul de acțiune, între care desființarea neîntîrziată a tuturor bazelor militare de pe teritorii străine, începerea imediată de negocieri în vederea încheierii unui tratat general de dezarmare, încetarea de către toate statele a producerii de noi tipuri de sisteme de arme, crearea unei organizații internaționale de dezarmare.

Cel mai evident aspect al tematicii dezbătute de sesiune, a remarcat **ministrul irakian de externe**, Saadoun Hammadi, este „discrepanța dintre ceea ce s-a spus și s-a proclamat despre dezarmare și ceea ce s-a făcut pînă acum în acest domeniu".

Sesiunea specială, a spus **reprezentantul R.S. Vietnam**, Nguyen Van Hieu, este un nou pas în lupta popoarelor lumii pentru o pace trainică. Problema dezarmării ca mijloc de luptă pentru pace trebuie să fie fondată pe principiile respectării independenței, libertății și suveranității popoarelor. În acest sens, el s-a pronunțat pentru desființarea bazelor militare străine din diferite regiuni ale globului.

În Europa, a spus **ministrul de externe al Ungariei**, Frigyes Puja, unde s-au obținut rezultate în cîmpul destinderii politice, se mentine cerința de a acorda atenție reducerii confruntării militare. Apreciind ca o sarcină urgentă limitarea și interzicerea armei nucleare și a celorlalte arme de distrugere în masă, vorbitorul a subliniat că deosebit de importantă este și reducerea de către statele puternice sub raport militar a armamentelor lor convenționale, începînd cu cele mai distructive și mai perfecționate.

Ministrul de externe egiptean, Mohamed Ibrahim Kamel, s-a pronunțat, între altele, pentru urmărirea și supravegherea înfăptuirii tuturor acordurilor de dezarmare de către organismele O.N.U., pentru revitalizarea Comisiei O.N.U. pentru dezarmare, pentru confirmarea și întărirea legăturilor dintre Conferința de dezarmare de la Geneva și O.N.U.

„Pacea și securitatea nu pot fi fundamentate pe politica de echilibru al forțelor"

Reuniunea extraordinară a reprezentanților țărilor nealiniate

NAȚIUNILE UNITE 1 (Agerpres). — La sediul din New York al Națiunilor Unite a avut loc o reuniune extraordinară a miniștrilor de externe, reprezentanților și observatorilor la mișcarea țărilor nealiniate prezenți la lucrările sesiunii speciale a Adunării Generale a O.N.U. consacrate dezarmării. Un comunicat comun dat publicității la încheierea reuniunii subliniază poziția țărilor nealiniate, potrivit căreia **pacea, securitatea și destinderea mondială nu pot fi fundamentate pe politica de echilibru al forțelor, pe divizările de bloc și pe cursa înarmărilor.**

Țările nealiniate — subliniază documentul — cer **desființarea necondiționată a tuturor bazelor militare din teritoriile coloniale și neautonome.** Ele cer, de asemenea, ca **energia nucleară să fie utilizată în scopuri pașnice, pentru dezvoltarea tuturor țărilor. Destinderea** — se arată în continuare — **trebuie să cuprindă toate sferele relațiilor internaționale, toate regiunile lumii. De asemenea, ea trebuie să implice participarea tuturor țărilor la rezolvarea problemelor internaționale majore.**

Definind rolul O.N.U. în domeniul dezarmării ca fiind „de cea mai mare importanță", comunicatul insistă asupra necesității ca mecanismul de negocieri în sfera dezarmării să fie revizuit, astfel încît să permită tuturor națiunilor să participe la adoptarea hotărîrilor. **Sarcina actualei sesiuni speciale a Adunării Generale a O.N.U.** — se accentuează în document — **este de a adopta măsuri concrete pentru stoparea cursei înarmărilor, în primul rînd a înarmărilor nucleare.**

Participanții la reuniune au adresat un apel la încetarea cursei înarmărilor, arătînd că aceasta amenință pacea și securitatea internațională și, în condițiile existenței armelor nucleare, însăși existența omenirii.

Copiii lumii cer încetarea cursei înarmărilor

Fondul Națiunilor Unite pentru Copii (UNICEF) a adresat sesiunii speciale a Adunării Generale a O.N.U. pentru dezarmare un mesaj în care se exprimă speranța că participanții vor avea permanent în vedere obiectivul final al tuturor guvernelor statelor — de a asigura o viață mai bună pentru copii, care sînt cetățenii de mîine ai lumii. Unul din mijloacele de realizare a acestui obiectiv — se subliniază în mesaj — este de a diminua povara grea și primejdioasă a înarmărilor. UNICEF cheamă sesiunea specială pentru dezarmare să ia toate măsurile posibile pentru a înfăptui reducerea cheltuielilor de înarmare și, ca rezultat al acestui fapt, pentru a indrepta o parte din fondurile astfel economisite, prin intermediul unor programe naționale și internaționale, spre satisfacerea nevoilor minime ale copiilor lumii.

Reuniunea Consiliului N. A. T. O.

WASHINGTON 1 (Agerpres). — Într-un comunicat al Consiliului N.A.T.O. — care s-a întrunit la Washington, în zilele de 30 și 31 mai — se arată, între altele, că statele membre continuă destinderea, căutînd relații „pozitive și constructive" cu țările din Est și își exprimă satisfacția lor în legătură cu sesiunea specială a Adunării Generale a O.N.U. consacrată dezarmării. În comunicat se apreciază că un sistem economic mondial mai echitabil este indispensabil. Totodată însă, „aliații au căzut de acord să continue să degajeze resursele necesare pentru a moderniza și întări forțele lor militare pe măsura cerințelor", ceea ce confirmă orientarea Alianței nord-atlantice spre continuarea cursei înarmărilor.

„Membrii alianței — precizează comunicatul — au aprobat programe concrete pe termen lung referitoare la mobilizarea rezervelor, întărirea mijloacelor de apărare aeriană și transportul rapid spre Europa al întăririlor americane". Programele prevăd cheltuieli militare adiționale de circa 80—100 miliarde dolari — ceea ce va insemna o creștere suplimentară de 3 la sută anual a cheltuielilor militare ale țărilor membre.

Incidente sîngeroase în Guatemala

CIUDAD DE GUATEMALA 1 (Agerpres). — Potrivit presei guatemaleze, citată de agenția Prensa Latina, în localitatea Panzos, port fluvial din departamentul Alta Verapaz, situat în nordul Guatemalei, au avut loc puternice incidente între forțe ale armatei și un grup masiv de țărani. Armata a deschis focul. 100 de țărani au fost uciși și 300 au fost răniți.

Un comunicat al Centralei Naționale a Oamenilor Muncii (C.N.T.) precizează că grupul de țărani se afla la Panzos pentru a cere punerea în libertate a tovarășilor lor arestați în urma conflictelor avute, în primăvara acestui an, cu proprietarii a patru mari latifundii din zonă. Comunicatul C.N.T. denunță masacrul dezlănțuit de forțele militare împotriva țăranilor, care au organizat o manifestație pașnică în localitatea amintită.

Populația sătească din această parte a Guatemalei trăiește într-o stare de mizerie, suferind exploatarea marilor proprietari de pămînt, ce mențin necultivate întinse suprafețe de teren agricol.

Ambasadorul României în R. D. Germană și-a prezentat scrisorile de acreditare

BERLIN 1 (Agerpres). — Erich Honecker, președintele Consiliului de Stat al R. D. Germane, a primit pe Gheorghe Tache, noul ambasador extraordinar și plenipotențiar al României în R.D.G., care și-a prezentat scrisorile de acreditare.

Din partea tovarășului Nicolae Ceaușescu, secretar general al Partidului Comunist Român, președintele Republicii Socialiste România, ambasadorul român a transmis tovarășului Erich Honecker cele mai cordiale salutări și urări de sănătate și fericire personală, de noi succese în opera de edificare a societății socialiste dezvoltate în Republica Democrată Germană. Tovarășul Erich Honecker a mulțumit călduros pentru mesaj și a rugat să se transmită tovarășului Nicolae Ceaușescu cele mai bune urări de noi succese în activitatea sa dedicată înfloririi și prosperității României socialiste, cauzei păcii și socialismului, de sănătate și fericire, împreună cu sentimentele sale de stimă și prețuire față de poporul român. El l-a asigurat pe ambasadorul român de sprijinul său deplin și al Consiliului de Stat în îndeplinirea misiunii ce i-a fost încredințată.

După ceremonia prezentării scrisorilor de acreditare a avut loc o convorbire, desfășurată într-o atmosferă prietenească, în cadrul căreia s-a reliefat dezvoltarea continuu ascendentă și pe multiple planuri a colaborării dintre Partidul Comunist Român și Partidul Socialist Unit din Germania, dintre Republica Socialistă România și Republica Democrată Germană.

ORIENTUL MIJLOCIU

• Reînnoirea mandatului forțelor O.N.U. staționate pe Înălțimile Golan • Poziții în Israel în favoarea unei politici de pace

NAȚIUNILE UNITE 1 (Agerpres). — Consiliul de Securitate al O.N.U. a reînnoit pentru o perioadă de șase luni, pînă la 30 noiembrie 1978, mandatul forțelor O.N.U. staționate pe Înălțimile Golan, în zona de dezangajare dintre forțele militare israeliene și cele siriene. Rezoluția prin care a fost adoptată această hotărîre arată că Consiliul de Securitate a luat notă de eforturile desfășurate pentru stabilirea unei păci juste și durabile în Orientul Mijlociu și subliniază necesitatea urgentă a continuării și intensificării acestor eforturi, exprimînd, în același timp, preocuparea consiliului față de starea de tensiune care continuă să persiste în regiune. Consiliul cere, de asemenea, părților interesate să aplice imediat rezoluția 338 a Consiliului de Securitate adoptată la 22 octombrie 1973.

TEL AVIV 1 (Agerpres). — Comitetul director al Partidului Mișcarea Democratică pentru Schimbare (D.A.S.H.) — formațiune politică care deține 15 mandate în Knesseth și patru portofolii în actualul cabinet israelian — a adoptat o rezoluție în care își face cunoscută intenția de a părăsi coaliția guvernamentală a premierului Menahem Begin dacă „guvernul israelian nu va adopta o politică mai activă în favoarea păcii".

BEIRUT. — Președintele Libanului, Elias Sarkis, și-a încheiat, joi, vizita în Siria. El a avut trei runde de convorbiri cu președintele Siriei, Hafez Al-Assad, calificînd drept „pozitive" de cercurile politice siriene. Convorbirile s-au referit, îndeosebi, la situația din sudul Libanului și la retragerea forțelor israeliene din teritoriul libanez, precum și la problema prezenței palestiniene în Liban.

Prezențe culturale românești peste hotare

În cadrul conferinței „Centre universitare europene și raporturile lor cultural-științifice de la începutul secolului al XIX-lea și pînă la primul război mondial" — care se desfășoară la Viena, în organizarea Institutului austriac de studii sud-est-europene în colaborare cu UNESCO — referatele prezentate de oameni de știință români s-au bucurat de aprecierea unanimă a participanților.

În comunicările susținute, prof. dr. Jean Livescu, președintele Comisiei naționale române pentru UNESCO, acad. Emil Condurachi, secretar general al Asociației internaționale de studii sud-est-europene, și dr. Nicolae Fotino, director al A.D.I.RI., au evidențiat rolul jucat de centrele universitare românești — care se numără printre primele apărute în spațiul sud-est-european — la circuitul de idei și informații pe continentul nostru.

La sediul Bibliotecii naționale populare din Brazzaville a avut loc ceremonia donării unui lot de cărți și publicații românești. În cadrul alocuțiunilor rostite cu acest prilej au fost subliniate bunele relații de cooperare existente între cele două țări și popoare în toate domeniile, dorința lectorilor congolezi de a cunoaște direct opera președintelui României, tovarășul Nicolae Ceaușescu, istoria și marile realizări obținute de poporul român în opera de edificare a societății socialiste multilateral dezvoltate.

În orașul israelian Ghivataim a avut loc o seară de folclor românesc, susținută de un colectiv al ansamblului „Rapsodia română". La spectacol au participat peste 2 000 de persoane. În cuvîntul rostit cu acest prilej, primarul orașului, Kuba Kreisman, s-a referit la arta populară românească și la tradițiile ei, ca o reflectare a aspirațiilor poporului român spre o dezvoltare liberă, independentă.

REDACȚIA ȘI ADMINISTRAȚIA: Cod 71 341, București Piața Scînteii nr. 1. Tel 17 60 10, 17 60 20 Abonamentele se fac la oficiile poștale și difuzorii din întreprinderi și instituții. În străinătate, abonamentele se fac prin ILEXIM — departamentul export-import presă, P. O. BOX 136—137 telex: 11 226, București, str. 13 Decembrie nr. 3. Tiparul: Combinatul Poligrafic CASA SCÎNTEII 40 360