PROLETARI DIN TOATE ŢĂRILE, UNIŢI-VĂ!

# Scînteia

ORGAN AL COMITETULUI CENTRAL AL PARTIDULUI COMUNIST ROMÂN

Anul XLVII Nr. 11038 Prima ediţie | Miercuri 15 februarie 1978 | 6 PAGINI — 30 BANI

**ÎN ZIARUL DE AZI:**


- Ideile Conferinţei Naţionale — organic integrate în învăţămîntul de partid : Substanţa fertilă a dezbaterilor — problemele actuale ale dezvoltării agriculturii
- RUBRICILE NOASTRE : În confruntare — scrisori şi răspunsuri ; Faptul divers ; Sport ; De pretutindeni ; Din lumea capitalului


## 45 de ani de la marile bătălii proletare din ianuarie-februarie 1933

În pagina a IV-a : Documente şi fotografii ilustrînd perioada eroicelor lupte muncitoreşti

## SUB SEMNUL VIBRANTELOR MANIFESTĂRI ALE UNITĂŢII DE NECLINTIT A OAMENILOR MUNCII, FĂRĂ DEOSEBIRE DE NAŢIONALITATE, ÎN JURUL PARTIDULUI, AL SECRETARULUI SĂU GENERAL

# Ieri s-a desfăşurat o nouă şi fructuoasă vizită de lucru a tovarăşului Nicolae Ceauşescu în judeţul Timiş

**Tovarăşul Nicolae Ceauşescu, secretar general al Partidului Comunist Român, preşedintele Republicii Socialiste România, a efectuat, în cursul zilei de marţi, 14 februarie, o vizită de lucru în judeţul Timiş, pentru a examina direct, la faţa locului, cu factorii de răspundere din economie, cu activişti de partid şi de stat, cu oamenii muncii modul în care se îndeplinesc în această parte a ţării hotărîrile Congresului al XI-lea şi Conferinţei Naţionale ale partidului.**

**Secretarul general al partidului a fost însoţit de tovarăşii Gheorghe Oprea, Gheorghe Pană, Ştefan Andrei, Teodor Coman, Mihai Telescu, Angelo Miculescu, viceprim-ministru al guvernului, ministrul agriculturii şi industriei alimentare, Ioan Avram, ministrul industriei construcţiilor de maşini.**

Pretutindeni, secretarul general al partidului este înconjurat cu dragoste şi stimă

Tovarăşul Nicolae Ceauşescu a fost întîmpinat de locuitorii de pe aceste străvechi meleaguri ale patriei cu sentimente calde şi manifestări vibrante de dragoste şi ataşament specifice întîlnirilor secretarului general al partidului cu oamenii muncii în cadrul vizitelor de lucru atît de caracteristice stilului său de muncă, care dau de fiecare dată dimensiunea reală, impresionantă, a unităţii trainice a poporului în jurul partidului comunist, a hotărîrii fiecărui cetăţean al ţării de a-şi dedica plenar forţele, întreaga capacitate de muncă şi creaţie operei nobile ce se înfăptuieşte în patria noastră sub clarvăzătoarea conducere a primului bărbat al ţării.

### Într-un judeţ cu trecut glorios, într-o veche cetăţuie muncitorească — aflate în plină şi impetuoasă dezvoltare socialistă

În ciuda unei ploi persistente, pe străzile Timişoarei — acest puternic centru muncitoresc al ţării, cetăţuie a muncii socialiste — mii şi mii de cetăţeni, femei, bărbaţi, tineri şi vîrstnici, au ţinut să-şi exprime simţămintele lor de bucurie, să-şi manifeste tot ceea ce simt în aceste momente cînd în mijlocul lor se află, din nou, cel mai iubit fiu al naţiunii noastre. Într-o îngemănare simbolică, plină de semnificaţie, mulţimea ieşită în întîmpinare cu buchete de flori scanda cu insuflreţire „Ceauşescu —P.C.R. !", „Ceauşescu şi poporul !", aclama pentru partid, pentru patria socialistă, Republica Socialistă România.

În această atmosferă de sărbătoare, imaginea oraşului evocă mai mult decît oricînd trecutul său glorios, faptul că, în decursul celor şapte secole de existenţă, s-a afirmat ca un important focar de progres în viaţa ţării, întreaga sa istorie fiind strîns legată de lupta poporului nostru pentru independenţă, libertate socială şi naţională. De numele lui sînt legate atîtea pagini glorioase din trecutul de luptă al oamenilor muncii români, germani, maghiari, sîrbi şi de alte naţionalităţi împotriva jugului feudal şi a asupririi străine. Aflată la răscrucea unor importante artere europene, Timişoara a trebuit să înfrunte în dese rînduri urgia cotropitorilor străini, renăscînd însă de fiecare dată prin lupta şi munca neobosită a locuitorilor săi. Bănăţenii au fost martori şi participanţi la răsunătoarele campanii ale lui Ioan de Hunedoara, la luptele pentru eliberarea de sub asuprirea feudală conduse de neînfricatul Gheorghe Doja, s-au opus ocupaţiei otomane, au luat parte activă la revoluţia din 1848, la marile acţiuni patriotice care au consfinţit unirea într-un stat naţional unitar a celor trei ţări româneşti. Aici, la Timişoara, în anul 1868 a luat fiinţă prima organizaţie muncitorească cu caracter politic din ţara noastră — Asociaţia generală a muncitorilor din Timişoara — şi tot aici a avut loc întîiul Congres al sindicatelor unitare în aprilie 1929 — moment deosebit de important pentru formarea unităţii tuturor forţelor clasei noastre muncitoare, sub conducerea P.C.R.

Pe fundalul acestui trecut cu atîtea rezonanţe în istoria patriei noastre se detaşează pregnant marile înfăptuiri ale prezentului socialist. Judeţul Timiş se numără astăzi printre cele cu pondere însemnată în economia naţională, asigurînd, în anul 1976, circa 3,5 la sută din producţia globală industrială a ţării. Ca şi celelalte judeţe ale ţării, Timişul a beneficiat din plin de roadele politicii de industrializare. Numai în cincinalul trecut, în acest colţ din sud-vestul ţării au fost înălţate 87 noi obiective şi capacităţi de producţie. În anul 1976 s-a realizat, în numai 16 zile, întreaga producţie industrială din 1938, în 21 de zile cea din 1950 şi în 62 de zile cea din 1960.

Agricultura judeţului, care în anii socialismului a trecut prin transformări fundamentale, se mîndreşte cu faptul că, în anul 1976, a dat ţării cea mai mare producţie de cereale din întreaga istorie a acestor meleaguri bănăţene. În Timişoara — vechi şi apreciat centru de învăţămînt al ţării — au fost pregătiţi anual, în ultimul deceniu, 1 500—2 200 de specialişti. Ca o expresie pregnantă a politicii naţionale marxist-leniniste, promovată cu consecvenţă de partidul nostru comunist, în judeţul Timiş funcţionează 145 de şcoli şi secţii cu limbile de predare germană, maghiară, sîrbă şi slovacă. Timişoara este oraşul în care se editează ziare în patru limbi şi în care se joacă teatru în limbile română, germană şi maghiară.

Dintre atîtea dovezi grăitoare ale nivelului ridicat de viaţă şi civilizaţie al populaţiei judeţului să amintim doar că numai în actualul cincinal vor fi date în folosinţă peste 30 000 de apartamente şi un mare număr de locuri în cămine muncitoreşti.

### Expoziţia realizărilor economice — sinteză a roadelor muncii înfrăţite

O sinteză cuprinzătoare a roadelor muncii înfrăţite a oamenilor muncii din această parte a ţării — români, maghiari, germani, sîrbi şi de alte naţionalităţi — este oferită de Expoziţia realizărilor economiei judeţului Timiş, primul obiectiv al vizitei de lucru a secretarului general al partidului.

Dovadă concludentă a hărniciei şi priceperii celor ce muncesc în producţie, cercetare şi în învăţămînt, expoziţia reuneşte peste 7 000 de produse realizate de întreprinderile electrotehnice, constructoare de maşini, chimice şi de materiale de construcţii, o gamă largă de bunuri de larg consum, produse de unităţile industriei uşoare şi alimentare şi ale cooperaţiei meşteşugăreşti. Dezvoltarea economiei acestui judeţ este oglindită în expoziţie şi prin numeroase grafice şi panouri ce ilustrează intrarea în funcţiune a noi capacităţi de producţie şi modernizarea celor existente, care au asigurat creşterea de aproape trei ori a producţiei faţă de 1965. O dinamică fără precedent a înregistrat şi agricultura judeţului.

Secretarului general al partidului îi sînt prezentate cele mai noi tipuri de produse create de colectivele de muncă de la întreprinderile „Electromotor", „Electrobanat" şi „Electrotimiş", Întreprinderea mecanică Timişoara uzina „Tehnometal"

(Continuare în pag. a III-a)

## TRADIŢII REVOLUŢIONARE, ÎMPLINIRI ALE PREZENTULUI SOCIALIST

### Azi, printre muncitorii unei mari întreprinderi bucureştene

De cîte ori muncitorii de la „Timpuri noi" intră ori ies din schimb, ei trec pe lîngă placa de marmură încastrată în zidul vechi, de pe cheiul Dîmboviţei. „În acest loc, ne reamintesc cuvintele săpate, a fost asasinat mişeleşte, în anul 1930, de zbirii regimului burghezo-moşieresc, muncitorul cazangiu Petre Ionescu". Cazangiul, căruia marmura aducerii aminte i-a reţinut numele, iar gîndul nostru curat îi cinsteşte jertfa supremă aici, în acest bastion al muncitorimii bucureştene care purta pe atunci numele de „Lemaitre".

Era doar cu trei ani înainte de un alt februarie — cel din 1933 — intrat definitiv în istoria marilor lupte proletare conduse de Partidul Comunist Român, împotriva pericolului fascist, a asupririi capitaliste, pentru drepturi economice şi politice, pentru apărarea independenţei şi suveranităţii naţionale.

Intrăm în aceste zile de februarie 1978 în întreprinderea „Timpuri noi", după ce mai înainte am recitit — necesar remember — cuvintele de pe placa de marmură. Cutreierăm prin hale acum, în miez de iarnă. Unul dintre primii oameni întîlniţi este **Tudor Nicolae.** Cu ochelarii aburiţi, ieşise dintr-o hală şi se îndrepta sprinten către poarta întreprinderii.

— Încotro ?

— Spre treburile mele de pensionar.

— Şi, pe aici, cu ce treburi ?

— Mi-am plătit cotizaţia de partid, am mai stat de vorbă cu tovarăşii mei...

Tudor Nicolae. Pentru numeroşi din cei care parcurg rîndurile de faţă, un nume oarecare. Pentru cei de la „Timpuri noi" este muncitorul care a lucrat ani mulţi aici, începînd din 1925. Muncitorul care, la 11 iunie 1948, cu prilejul actului istoric al naţionalizării, lua cheile din mîinile fostului director, devenind întîiul muncitor-director din existenţa de peste un secol a acestei întreprinderi bucureştene.

— Din '25, cînd am păşit pe porţile uzinei şi pînă la Eliberare, muncitorii de aici au fost angajaţi într-o luptă continuă pentru drepturile lor politice şi economice, evocă Tudor Nicolae. N-a fost an să nu organizăm măcar o grevă. Iar anul cel mai fierbinte a fost, fără îndoială, 1933. Sînt deseori invitat să vorbesc despre aceasta în faţa tineretului.

Strungarul **Mircea Stoiculescu,** de faţă la discuţie, confirmă :

— V-am ascultat şi eu la şcoala profesională.

— Tu ? Mă rog. Dacă trăia Petre, taică-tu, putea să-ţi spună şi mai multe despre anii aceia. Doar a lucrat patru decenii aici. O viaţă de om. Era şi el în '33 la „Lemaitre". Ţara, atunci, un cazan în fierbere. Porniseră lupta muncitorii ceferişti şi petrolişti. Împreună cu ei, pentru revendicări politice şi economice, împotriva pericolului de fascizare a ţării, s-au ridicat la luptă şi muncitorii din Iaşi şi Galaţi, din Cluj ori Valea Jiului, de pe Valea Prahovei ori din Constanţa, din Braşov, Timişoara, Brăila...

Aşezăm evocarea pensionarului lîngă adevărul consemnat în monografia întreprinderii, editată în 1974, la jubileul celor 100 de ani de existenţă : **„În februarie 1933, muncitorii de la «Lemaitre» au constituit un grup compact care a făcut parte din centura proletară din jurul Atelierelor C.F.R. Griviţa, pentru a-i apăra pe tovarăşii lor de atacul forţelor poliţieneşti şi militare".**

Împreună deci, în bătăliile de clasă, muncitoreşti. Aşa cum, în 1931, cu prilejul procesului intentat contra greviştilor de la „Lemaitre", ceferiştii s-au solidarizat cu tovarăşii lor, demonstrînd în faţa tribunalului. Aşa cum lemaiţiştii vor demonstra, după sîngerosul februarie 1933, contra procesului intentat ceferiştilor, împotriva politicii de opresiune, antipatriotice a celor aflaţi la putere, care împingeau ţara spre lunga noapte fascistă.

— Partidul nostru comunist, adaugă Tudor Nicolae, ne învăţa şi atunci să privim departe. Noi ne-am ridicat în '33 la luptă pentru apărarea drepturilor noastre muncitoreşti, dar, în acelaşi timp, şi pentru apărarea ţării. Nimic nu ne-a fost şi nu ne este mai scump nouă, oamenilor muncii, decît ideile de dreptate şi libertate, de independenţă şi suveranitate a patriei. Idei de căpătîi, promovate cu înflăcărat patriotism de tovarăşul Nicolae Ceauşescu.

— Spuneţi că partidul comunist îi învăţa încă de pe atunci pe muncitori să privească departe. Vă imaginaţi în februarie 1933 cum va arăta „Lemaitre", de pildă, peste 45 de ani ?

— Ştiam că mari schimbări se vor produce după ce noi, muncitorii, vom veni la putere. Dar schimbările revoluţionare s-au produs şi se produc mult mai repede chiar decît gîndul nostru îndrăzneţ. Mircea, ia arată-i tovarăşului uzina. Şi nu uita să-i spui ce a fost mai înainte, pînă am devenit eu director. Acum vă las, deoarece am treabă. Mă duc să-mi rezerv un loc la odihnă...

Pornim cu strungarul-sculer Mircea Stoiculescu prin această cetăţuie muncitorească bucureşteană, care numără acum aproape 1 000 de comunişti. Însoţitorul se dovedeşte un ghid bun. Lucrează de 15 ani aici. O vreme, la strung, alături de tatăl său.

— Cea mai tînără clădire a uzinei — ne spune el — e hala noastră, care adăposteşte secţiile sculărie, mecano-energetic şi acoperiri metalice. A fost ridicată pe locul aşa-zisei băi şi al carcerelor pentru muncitori. Noi sînt şi halele forjei, de montaj compresoare mici, laboratoarele...

— Ce înseamnă „aşa-zisa baie" de care aminteaţi ?

— O magherniţă de fapt, încît, după ce s-au construit vestiare omeneşti, tata mi-a şi spus : „Acum, voi ăştia, tinerii, vă boieriţi. Înainte, ca să se spele cît de cît la sfîrşitul lucrului, muncitorul înroşea un fier în foc şi-l azvîrlea în căldare, să aibă apă caldă. Asta era baia lui...".

(Continuare în pag. a IV-a)

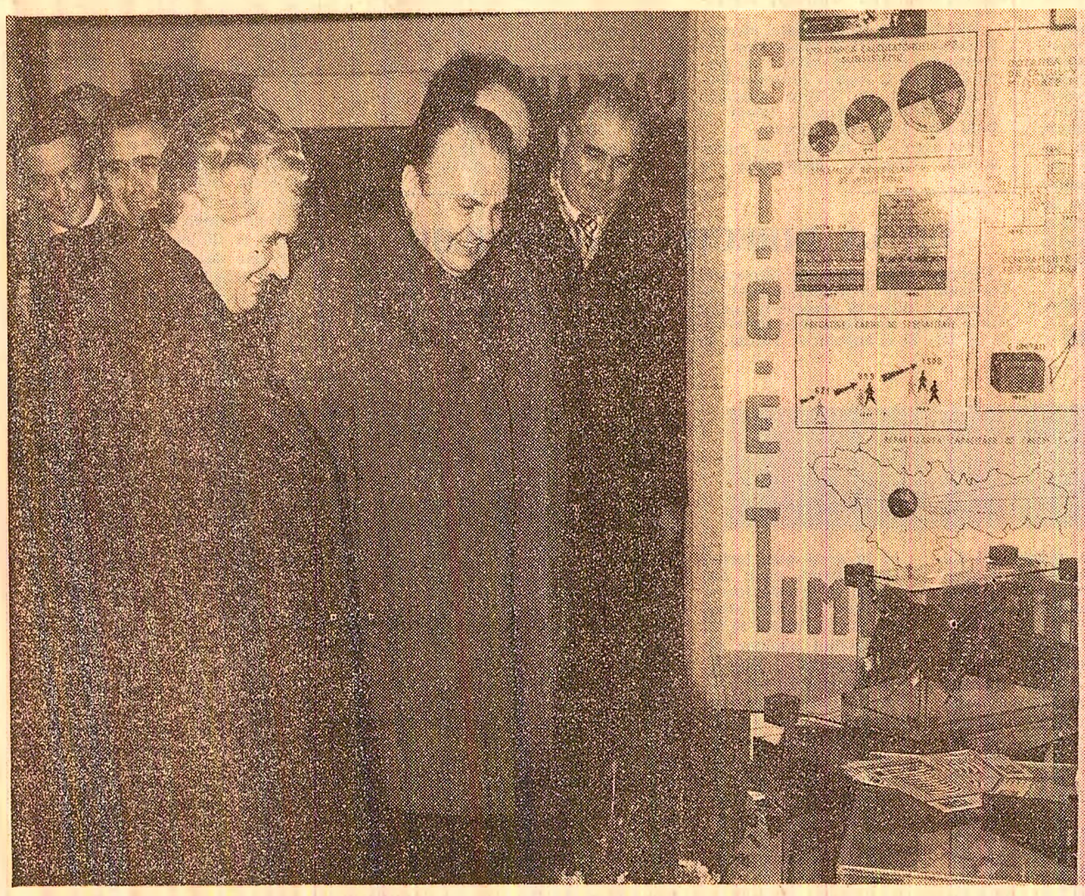

Pe parcursul vizitei la expoziţia realizărilor economiei judeţului

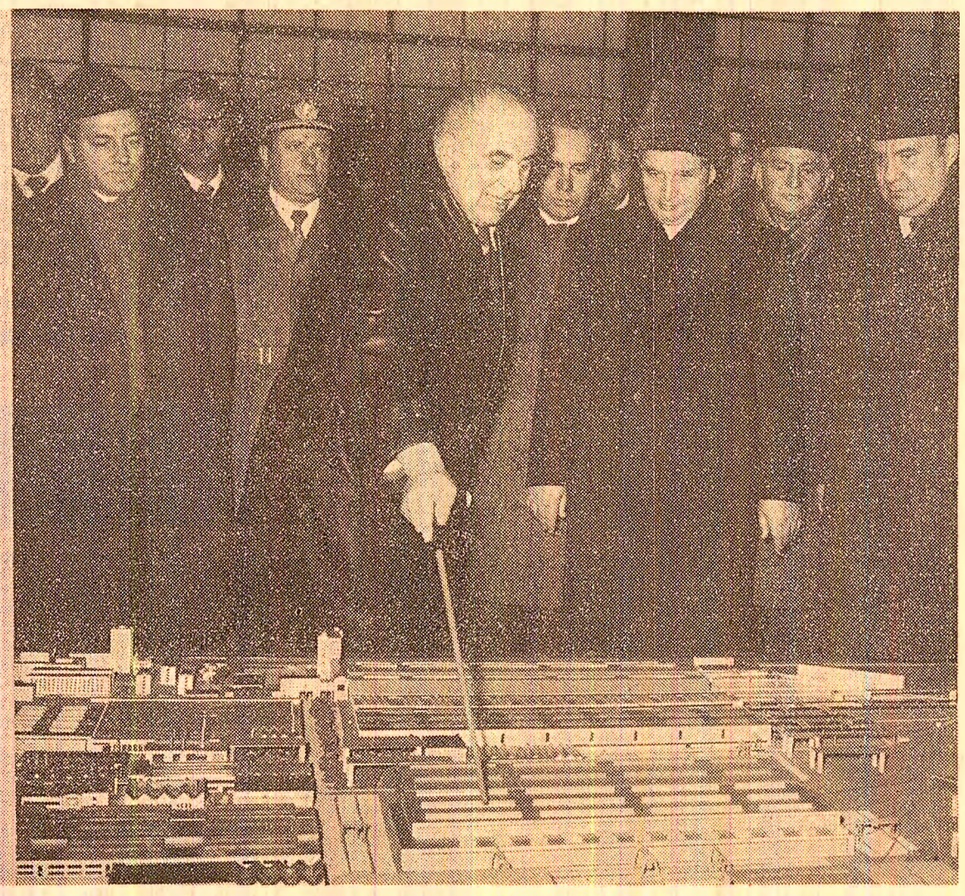

La Întreprinderea mecanică Timişoara — o analiză aprofundată a perspectivelor de dezvoltare

## Cantităţi suplimentare de metal

Hotărîţi să înfăptuiască exemplar prevederile de plan şi sarcinile ce le revin din Programul suplimentar de dezvoltare economico-socială a patriei, siderurgiştii obţin noi succese în muncă. Potrivit datelor centralizate la ministerul de resort, combinatele siderurgice au depăşit prevederile de plan — pentru perioada care a trecut de la începutul anului — cu mai mult de 7 500 tone fontă, 24 000 tone oţel brut, 27 000 tone oţel aliat şi 10 000 tone laminate finite. Combinatul siderurgic din Hunedoara — unitate fruntaşă care a lansat chemarea la întrecerea socialistă pe anul 1978 către toate colectivele din metalurgie — raportează cele mai însemnate realizări. Pe baza creşterii suplimentare a producţiei, obţinută prin intensificarea proceselor de topire a metalului şi aplicarea unor tehnologii moderne, de mare productivitate şi eficienţă, siderurgiştii hunedoreni au înscris în graficele întrecerii, peste prevederi, mai mult de 2 500 tone fontă, 13 100 tone oţel brut şi aliat şi 2 800 tone laminate finite. Realizări însemnate au fost obţinute, de asemenea, de siderurgiştii din Galaţi, Reşiţa, Tîrgovişte, Călan, Iaşi, Roman, care, la rîndul lor, au pus la dispoziţia economiei naţionale cantităţi sporite de produse metalurgice. (Agerpres).

# FAPTUL DIVERS

## Pensionarii... elevi

*„Am muncit 42 de ani la calea ferată și acum sînt pensionar. Poate că rîndurile mele — ne scrie Ion Cojocaru, din București, Calea Griviței 228 — or să vă surprindă, dar chiar dacă nu veți găsi de cuviință să le dați la ziar, măcar am satisfacția că o să mai afle și altcineva de momentul emoționant pe care l-am trăit zilele acestea. Și nu numai eu. Împreună cu Teodor Brighidău, jurist, cu Ion Barcov, muncitor tîmplar, și cu alții, azi toți pensionari, am făcut o vizită fostei noastre învățătoare, M. Agripina, aceea care, cu mai bine de o jumătate de veac în urmă, ne-a pus abecedarul în mînă. Locuiește pe strada Băiculești, în cartierul Pajura. Cînd ne-a văzut s-a bucurat nespus de mult. Deși au trecut atîția ani, și unii dintre noi au acum nu numai nepoți, ci chiar și strănepoți, am fost foarte plăcut impresionați că fosta noastră învățătoare ne-a recunoscut și chiar și-a amintit multe dintre năzdrăvăniile noastre de copii de odinioară. Aceasta, cu atît mai mult cu cît chiar în luna februarie ea a împlinit 100 de ani de viață. I-am dorit din toată inima încă mulți de acum înainte, cu sănătate și bucurie". La care adăugăm și urarea noastră.*

## Au, măseaua!

Nu, pe Teodor Cismaș din satul Arăneag, județul Arad, nu-l durea nici o măsea. Dar, pînă la urmă, chiar că a rămas fără o măsea. Nu din senin, ci de la o cutie de conserve cu fasole și costiță. Martor ocular al întîmplării, cititorul nostru Ioan Pălușan ne dă amănunte: „Și cum minca el fasolea cu costiță la bufetul din sat, numai ce auzim cu toții un strigăt care ne-a băgat în sperieți: «Au măseaua!» Și, în clipa următoare, Teodor Cismaș a scos din gură o măsea și o... pietricică ceva mai măricică decît măseaua. Pietricica era din fasolea cu costiță. Ca să vă convingeți, v-am trimis-o și dumneavoastră în plic, alături de emblema producătorului: Fabrica de conserve Agrofruct din Baia Mare. Nu vă mai spun că unul din cei prezenți a făcut și haz de necaz, zicînd că, fiind vorba de o fabrică din Baia Mare, pietricica putea să fie și mai mare, mai ales că pe acolo sînt și cariere de piatră. Or fi. Dar noi sîntem curioși să vedem pe cine o să-l doară acum măseaua". Și noi la fel.

## Glumă?

*Cititoarea noastră Ilinca Călinoiu, din comuna Perișani, județul Vîlcea, ne trimite un aviz de expediere sosit pe numele ei și însoțit de următoarea explicație: „În luna decembrie, eu și fiica mea am cumpărat de la magazinul sătesc două perechi de ghete a cîte 198 lei fiecare. Chiar în prima zi cînd le-am încălțat li s-au și dezlipit tălpile. Împreună cu respectivele taloane ale controlului tehnic de calitate le-am făcut pachet și le-am trimis imediat pe adresa fabricii producătoare «Progresul» din București. Rugămintea noastră era ca ori să ni le repare, ori să ni le schimbe cu alte ghete pe care să le putem purta. În loc să pună la inimă rugămintea noastră, cel căruia i-o fi căzut în mînă coletul nostru n-a găsit altceva de cuviință decît să ni le trimită înapoi exact așa cum le-am trimis, adică dezlipite și de nepurtat. Ce ne învățați să facem?"*

*Întru „avizul" amatorilor de astfel de „glume", ținem la dispoziție avizul trimis de cititoare. Sau poate că între timp vor fi „încălțați" cu întrebarea de rigoare: de ce?*

## Nesăbuință

Auzind că se mută în casă nouă, într-un bloc de pe Aleea Mușatini, rudele și prietenii lui Constantin Harapu din Iași i-au sărit în ajutor la încărcarea, descărcarea și urcarea lucrurilor. Ba, i-au dat o mînă de ajutor și noii săi vecini. Văzînd atîta solicitudine din partea tuturor, C.H. le-a promis să le facă o „cinste" să-l țină minte cît or trăi. Și s-a ținut de cuvînt. Seara au fost golite multe sticle de rachiu. Musafirii au plecat acasă. Dar gazda, Constantin Harapu, s-a culcat și nu s-a mai trezit. Organismul său n-a suportat excesul de alcool consumat.

## Îndeletniciri

Despre pasiunea lui Halasz Karol din Cehu Silvaniei s-a dus vestea nu numai în județul Sălaj. Pasiunea lui sînt păsările exotice mici. Pe cît de mici, pe atît de ghidușe, întru bucuria vizitatorilor, mai ales a copiilor. Crescătorul le-a amenajat în curte o adevărată „casă a minunilor", unde sînt reunite rase diferite de cinteze, pescărași japonezi și cîte și mai cîte. Într-un cuvînt, păsări cîntătoare și încîntătoare!

Rubrică realizată de **Petre POPA** cu sprijinul corespondenților „Scînteii"

## IDEILE CONFERINȚEI NAȚIONALE — ORGANIC INTEGRATE ÎN ÎNVĂȚĂMÎNTUL DE PARTID

# Substanța fertilă a dezbaterilor — PROBLEMELE ACTUALE ALE DEZVOLTĂRII AGRICULTURII

**• Valoroase învățăminte desprinse din analiza neajunsurilor proprii • „Cu ce cheltuieli obținem producțiile noastre?" — o întrebare ce a generat rodnice discuții • Despre critică... fără ascuțiș critic • Cu un citat nu se face o dezbatere**

### ÎNSEMNĂRI DESPRE CURSURI DE LA SATE DIN JUDEȚELE ALBA ȘI IALOMIȚA

În satele județelor Alba și Ialomița, în raza cărora am circumscris investigația noastră, sînt evidente preocupările ca, alături de alte forme de educare politică, și prin intermediul învățămîntului politico-ideologic să se asigure cunoașterea aprofundată a documentelor Conferinței Naționale, să se desprindă căi și modalități concrete de perfecționare a activității organizațiilor de partid în vederea întăririi capacității lor de a mobiliza energiile țărănimii la înfăptuirea politicii agrare a partidului.

O atenție deosebită se acordă aprofundării ideilor și indicațiilor cuprinse în ampla cuvîntare rostită de secretarul general al partidului, tovarășul Nicolae Ceaușescu, la recenta Consfătuire de lucru consacrată problemelor agriculturii, pentru ca și pe această cale să se asigure înțelegerea largă a cerinței de a se realiza un salt calitativ substanțial în activitatea din acest important sector al economiei naționale.

Iată cîteva fapte în acest sens. În ambele județe, instruirea propagandiștilor a fost axată pe cunoașterea tezelor noi cuprinse în documentele Conferinței Naționale, precum și a sarcinilor ce trebuie să se afle în aceste momente în atenția lucrătorilor ogoarelor. Au fost de asemenea organizate pentru propagandiști schimburi de experiență și dezbateri model, avînd ca temă formele și mijloacele cele mai adecvate pentru integrarea problemelor reieșite din documentele conferinței în dezbaterile din cursurile de partid. Se alcătuiesc sinteze documentare, pliante, caiete metodice, seturi de diapozitive în care aceste probleme dețin o pondere importantă. Ce concluzii practice au avut aceste preocupări?

Un prim răspuns la această întrebare ni l-a oferit dezbaterea — la cooperativele agricole de producție din Dichiseni și Radu-Vodă (județul Ialomița) — a temei „Agricultura — ramură de bază a economiei naționale". Așadar un domeniu de care Conferința Națională, ca și recenta Consfătuire de lucru dedicată problemelor agriculturii, s-a ocupat pe larg, subliniind necesitatea accentuării factorilor calitativi de creștere a producțiilor agricole, precum folosirea integrală a fondului funciar, exploatarea optimă a sistemelor de irigații și a mijloacelor mecanizate, gospodărirea și utilizarea chibzuită a îngrășămintelor chimice, organizarea superioară a muncii etc. Este pozitiv că asemenea idei s-au aflat în centrul dezbaterilor amintite, după cum trebuie apreciat și faptul că **propagandiștii au orientat atenția cursanților asupra măsurilor concrete prin care se pot traduce în viață, în propria unitate, aceste cerințe.**

Astfel, dezbaterile de la C.A.P. Dichiseni, pornind de la o serie de situații de aici, au pus în lumină faptul că folosirea rațională a fondului funciar nu înseamnă doar să se integreze în circuitul productiv fiecare palmă de pămînt, ci, deopotrivă, să se obțină producții maxime, pe măsura posibilităților, de pe întreaga suprafață cultivată; s-au desprins din analiza făcută posibilități noi de creștere a producției pe temelia unei organizări mai judicioase a muncii.

Problema care s-a aflat în centrul dezbaterilor la C.A.P. Radu-Vodă a constituit-o folosirea cu înalt randament a sistemului de irigații la care sînt racordate terenurile cooperativei, spre a se valorifica astfel pe deplin, în interesul creșterii producțiilor agricole, marile investiții făcute în acest domeniu; se cere să subliniem că o atare concluzie s-a desprins în urma nominalizării unor echipe și oameni ce n-au realizat udări corespunzătoare, la timpul optim, ceea ce a dus la diminuarea recoltelor pe o serie de tarlale.

Ni se pare util să remarcăm, deopotrivă, și faptul că în multe locuri asemenea concluzii se conturează cu ajutorul unor **sugestive calcule economice.** Astfel, la C.A.P. Vîntul de Jos (județul Alba), propagandistul a pus la îndemîna cursanților o serie de cifre privitoare la activitatea din propria unitate, invitîndu-i să reflecteze cu deosebire asupra cheltuielilor cu care se realizează producțiile. Accentuînd că, în calitatea lor de proprietari, producători și beneficiari, cooperatorilor nu le poate fi indiferent dacă un hectar produce mai mult sau mai puțin, el a subliniat că obținerea unor sporuri de recolte depinde în măsură decisivă de calitatea muncii, de executarea la timpul optim a lucrărilor, de respectarea regulilor agrotehnice. Concluzia care s-a desprins din dezbatere a fost aceea că fiecare membru de partid trebuie să constituie un exemplu de muncă harnică, să acționeze pentru întronarea spiritului gospodăresc.

Aceeași cerință a reieșit și din dezbaterea organizată la C.A.P. Galda de Jos (județul Alba), unde propagandista a concentrat atenția cursanților asupra faptului că la temelia creșterii continue a bunăstării tuturor se află rezultatele obținute în producție. Ideea a fost susținută cu exemple concrete, grăitoare, cunoscute cursanților, dintre care reținem aici doar exemplul cooperatorilor din Ojejdea, care, executînd prașile de slabă calitate, n-au obținut producțiile scontate, ceea ce a influențat și asupra veniturilor lor. O asemenea modalitate deschisă de abordare a problemelor a născut o dezbatere vie, al cărei numitor comun l-a constituit cerința ca toți membrii de partid să acționeze ferm în vederea făuririi unui climat de intransigență față de cei ce nu întrețin corespunzător culturile agricole. Așadar, unghiuri diferite de abordare a temelor, dar același fertil rezultat: **din dezbateri s-au conturat direcții de acțiune pentru îmbunătățirea activității proprii.**

Așa cum a reieșit și din rîndurile de mai sus, hotărîtor în realizarea unor dezbateri vii, rodnice este **efortul propagandistului de a explica argumentat și convingător tezele teoretice, de a le lega firesc și armonios cu realitățile și prioritățile din unitatea respectivă,** efort care trebuie să însemne înainte de toate **cunoașterea cît mai aprofundată a acestor realități și priorități.** Cînd acest efort lipsește se întîmplă ca în cazurile următoare.

La C.A.P. Sîntimbru din județul Alba, tema supusă atenției era „Critica și autocritica — lege a dezvoltării partidului și societății socialiste, formă de manifestare a luptei dintre nou și vechi". Propagandista a prezentat pe larg și convingător preocuparea consecventă a partidului pentru înrădăcinarea criticii și autocriticii în viața partidului și a societății, rolul criticii în promovarea noului și înlăturarea lipsurilor, trăsăturile criticii și autocriticii, cerința întronării unui climat de afirmare deschisă, plenară a criticii și autocriticii etc. Dar expunerea s-a menținut mai ales în sfere abstracte, iar atunci cînd a încercat să coboare pe „solul" propriei vieți de organizație a făcut-o doar la maniera: „la noi în organizație nu există critică nejustă", „la noi nu există autocritică formală" etc. Dacă însă ar fi încercat să aprofundeze manifestările concrete ale criticii și autocriticii în organizația de partid de aici, propagandista ar fi putut constata printre altele că din cei 84 de membri de partid, în anul trecut și-au spus cuvîntul în adunări de regulă același opt-zece oameni, îndeobște avînd funcții de răspundere; că unii dintre cei ce iau cuvîntul au fost nereceptivi la critică, simțindu-se „jigniți" atunci cînd rezultatele muncii lor au fost comparate cu cele superioare ale unor vecini, în loc să analizeze — cu simț de răspundere, critic și autocritic — cauzele ce au determinat o atare stare de lucruri. Credem că numai supunînd atenției cursanților și asemenea aspecte ale modului în care sînt înțelese și folosite practic critica și autocritica dezbaterea și-ar fi atins pe deplin scopul.

La I.A.S. Ciocănești din județul Ialomița am asistat la dezbaterea temei „Promovarea neabătută de către partid a cerințelor legalității socialiste". Pe parcursul dezbaterii s-a creionat în puține minute doar ansamblul drepturilor cetățenești din țara noastră, fiind ocolite laturi importante ale temei. Și ne gîndim la preocuparea permanentă a partidului pentru întărirea legalității socialiste, pentru perfecționarea activității organelor de justiție, procuraturii și ale Ministerului de Interne, pentru îmbunătățirea legislației din țara noastră, preocupare ce și-a găsit o vie expresie în documentele și măsurile pe care le-a adoptat Conferința Națională. Ne gîndim apoi la sarcinile organizațiilor de partid, de a milita neabătut pentru întărirea legalității, la obligația statutară a fiecărui comunist de a respecta neabătut legile statului, și totodată de a acționa pentru ca ele să fie respectate de către fiecare cetățean. Un prilej de a aborda o asemenea problemă s-a ivit în cursul dezbaterii atunci cînd un cursant a amintit de Angajamentul solemn, care prevede această obligație. Dar propagandistul s-a mulțumit să citească un pasaj dintr-un document de partid referitor la aceasta, considerînd dezbaterea încheiată. Evident, în aceste condiții cursanții au plecat cu puține cunoștințe și învățăminte noi de la curs.

Asemenea manifestări de superficialitate arată că se cer întreprinse în continuare eforturi din partea organelor de partid, a cabinetelor județene pentru activitatea ideologică și politico-educativă în direcția perfecționării pregătirii metodice a propagandiștilor, a sporirii priceperii lor în realizarea unor dezbateri vii, interesante, eficiente, astfel încît, învățămîntul de partid să-și amplifice puterea de convingere, de mobilizare la realizarea marilor obiective din domeniul agriculturii, stabilite de Congresul al XI-lea și Conferința Națională a partidului.

**Silviu ACHIM**

# De munca noastră depinde bunăstarea noastră

...Se auzeau susurul valurilor Dunării și răpăit de ciocane, zgomotul greu al jeturilor de foc care țîșnesc din aparatele de sudură și acel du-te-vino al sutelor de autotransportoare electrice, piuitul strungurilor și scrîșnetul macaralelor. Și cădeau, ca-ntr-o poveste, fulgi mari de nea, peste Dunăre și peste oameni.

— Spuneți-mi, vă rog, ce vă impresionează mai mult și mai mult, aflîndu-vă în acest mare amfiteatru de muncă? Întrebarea e grea, dar are răspuns — ne-a avertizat, zîmbind (știa el de ce), tovarășul Anatolie Mehic, secretarul comitetului de partid al Șantierului naval din Galați.

— Cel mai mult și mai mult ne impresionează, firește, colosul acela de vapor din fața noastră, nou-nout, pe care scrie „Fierbinți", înalt și lung cît un bloc cu cinci etaje — am răspuns noi.

— Cînd ești pe un șantier naval, e normal să vezi vapoare. Eu să fi fost în locul dv. aș fi fost impresionat de alteeva. De munca oamenilor, mai ales de cea depusă în afara orelor de serviciu, de pomii aceștia tineri plantați pe fiecare palmă de pămînt în jurul atelierelor. Sînt 1 000 de pomi. Piersici, caiși, nuci și cireși. Mă și mir cum se face că nu v-au atras atenția. Vă dați seama ce reconfortant e să lucrezi în preajma unui măr înflorit sau încărcat de roade? Oamenii muncesc cu altă tragere de inimă.

Am intrat apoi în ateliere. La „Sculărie", aproape că nu ne credem ochilor. Afară — ger de crăpau pietrele. Aici, în atelier, pe prichiciul ferestrelor, de jur împrejurul uriașei hale — sute și sute de flori. Atelierul părea o seră înfloritoare. Și toate în jur — pardoseala, utilajele, salopetele muncitorilor — străluceau de curățenie.

— Există — ne spunea mai tîrziu președintele comitetului sindical — o legătură directă între condițiile în care lucrează oamenii și productivitatea muncii. De aceea, așa cum a fost întocmit un plan de producție pentru fiecare din mîile de oameni ciți lucrează pe șantier, există și unul în care sînt incluse numai și numai probleme sociale. Planul problemelor sociale. Uite, de exemplu, problema condițiilor de locuit — cea mai grea de altfel. Și la acest capitol ne-am depășit planul. În ultima etapă era planificat să rezolvăm 105 cereri pentru case, iar noi am rezolvat 130. În total, în ultimii ani, noi am repartizat muncitorilor 4 000 de case. **Mai mult de 100 de milioane a plătit statul pentru aceste case.** Sîntem mulți, nevoile sînt mari, dar foarte curînd, pînă în 1980, problema va fi complet rezolvată.

Umblînd pe șantier și discutînd cu oamenii, am înțeles că depășirea planului la soluționarea cererilor oamenilor e o constantă în toate compartimentele vieții sociale din această mare unitate economică. Iată, de pildă, ce ne spunea tovarășa Olga Popescu, bibliotecara șantierului:

— Vin oamenii la mine, la bibliotecă, cu regularitatea cu care se duc la cantină. Cu ani în urmă, dorința mărturisită a celor mai activi cititori ai șantierului era ca biblioteca noastră să aibă — ziceau ei — măcar 20 000 de volume. Problema a fost pusă în discuția conducerii, la partid și la sindicat. S-au căutat soluții, s-au făcut sondaje printre oameni pentru a afla ce titluri îi interesează. Și iată că acum avem nu 20 000, ci 34 000 de cărți. **Un sfert de milion a cheltuit șantierul pentru cărți.** Avem muncitori pe șantier care citesc 80—90 volume pe an.

Într-adevăr, citesc mult muncitorii de la șantierul naval. Dar nu numai cărți de la bibliotecă. Citesc multe cărți tehnice, pentru că șantierul e o veritabilă școală de calificare: în prezent, peste 1 000 de muncitori sînt în școli de calificare, iar restul sînt cuprinși în cursurile de perfecționare.

Am trecut într-un tîrziu și pe la cantină. Am mîncat împreună cu un grup de sudori un borș țărănesc și pîrjoale, cum știu să le facă numai moldovenii, cu o garnitură uriașă de cartofi. Cum poți să-ți dai seama dacă o cantină e sau nu e bună? După numărul oamenilor care sînt abonați la ea. În ziua aceea veniseră la masă peste 1 500 de oameni. Și am aflat că toți muncitorii regretă că administratorul acestei instituții o să iasă la pensie. De ce? Pentru că e harnic, priceput și gospodar neîntrecut. Și cantina și-a depășit planul. Planul de achiziționat alimente. Am găsit pivnița ei burdușită de legume și semipreparate. De fapt, cită marfă e acolo? Imaginați-vă un tren cu 90 de vagoane din care s-au descărcat cartofi, fasole, varză, rădăcinoase.

Așa e cum spunea președintele comitetului sindical: nu există compartiment în legătură directă cu îmbunătățirea vieții oamenilor care să nu-și depășească sarcinile. Șantierul a devenit de mult o a doua casă a muncitorilor constructori de nave, locul unde-și pot rezolva cele mai diverse probleme personale, locul de unde primesc case, unde mănîncă și se spală, unde-și lasă copiii în timp ce ei lucrează, de unde primesc asistența medicală, unde învață și unde sînt specializați în meserie. Firește, toate acestea le primesc gratuit, pentru că sînt plătite de societate.

Ne povestea, la un moment dat, președintele comitetului sindical: „Erau bine izolate roțile volante și alte angrenaje din șantier, totuși accidente de muncă se mai întîmplau. Un singur compartiment de muncă ne făcea surprize — cel în care se lucrează cu macarale. Am cercetat mult, dar în cele din urmă am găsit cauzele: pe macarale lucrau oameni necorespunzători. Așa a luat ființă la noi cabinetul de psihologie aplicată. Acum nu-mi mai aduc aminte exact de cînd n-am mai avut un accident de muncă. E drept însă, șantierul cheltuie anual pentru protecția muncii 5—6 milioane lei".

Da, nu e puțin lucru ca pe un șantier cu mii de oameni, accidentele de muncă să fie aproape eliminate. După cum nu e puțin ca asupra sănătății oamenilor șantierului să vegheze 10 cadre sanitare de medicină generală și doi medici stomatologi. Și nu e puțin ca toate grupurile sociale să funcționeze ca ceasul, ca ele să ofere oamenilor condiții de confort ca acasă. Nu e puțin ca sute de oameni să fie anual trimiși la odihnă și tratament.

...Am pornit spre poarta șantierului. La cererea muncitorilor, în imediata ei apropiere au fost deschise cîteva magazine: unul cu articole de uz casnic, altul cu legume și unul alimentar care preia comenzile muncitorilor cînd aceștia intră în schimb și pe care le eliberează cînd ei se îndreaptă spre casă. Economie de timp. La poartă am găsit un autobuz. La cererea muncitorilor, în poarta șantierului, din toate cartierele orașului, șase mijloace de transport: patru autobuze (15, 22, 25 și 28) și două tramvaie (2 și 5).

Între timp, ninsoarea se oprise...

**Gh. GRAURE**

### SCURTĂ INCURSIUNE ÎN „COMPARTIMENTUL SOCIAL" DE LA ȘANTIERUL NAVAL DIN GALAȚI

## Dezvoltarea rețelei cooperației de consum în județul Cluj

În prezent, rețeaua cooperației de consum din județul Cluj numără peste 960 unități comerciale și de alimentație publică. În numeroase comune au fost construite complexe comerciale cu etaj, supermagazine moderne, care desfac întreaga gamă sortimentală de mărfuri.

Anul trecut, de pildă, în localitatea Săvădisla a fost dat în folosință un modern complex comercial cu etaj, care cuprinde la parter o alimentară cu autoservire, o cofetărie, o librărie și secții de prestări servicii (frizerie-coafură, croitorie, atelier de reparații radio și televizoare), iar la etaj raioane pentru vînzarea produselor nealimentare.

La parterul blocurilor din Panticeu s-au deschis, de asemenea, o alimentară cu autoservire, o cofetărie și ateliere de prestări servicii, iar la Mociu — un supermagazin cuprinzînd un restaurant și o cofetărie la parter, raioane cu mărfuri electrotehnice, articole de menaj și chimicale, textile, încălțăminte, confecții, tricotaje, mercerie.

Totodată, au fost ridicate, cu contribuția voluntară a membrilor cooperatori, magazine sătești cu bufet la Măguri, Pîglișa (comuna Dăbica), Jucul de Mijloc (comuna Jucu), Orman (comuna Iclod) și Boju Mic (comuna Cojocna).

Prin darea în folosință a noilor unități, suprafața comercială a crescut în anul trecut cu peste 3 000 mp. Ca urmare, și volumul desfacerilor a fost cu 11 la sută mai mare față de anul 1976.

Tot în anul trecut s-au modernizat și dotat cu utilaj nou 22 de unități, printre care: un restaurant în localitatea Luna, o cofetărie la Căpușul Mare, un magazin de mobilă la Bobîlna, un restaurant și o cofetărie la Huedin, un magazin alimentar la Bologa și altele.

Acțiunea de dezvoltare și modernizare a rețelei cooperației de consum din județul Cluj va continua și în acest an. Sînt în construcție și vor fi date în folosință complexe comerciale în localitățile Baciu, Borșa, Poleni, Călățele și altele, cuprinzînd — pe lîngă raioanele cu un bogat sortiment de mărfuri — restaurante și secții de prestări.

Amintim, totodată, cîteva unități turistice aparținînd, de asemenea, cooperației de consum clujene, care oferă condiții optime de găzduire în locuri pitorești, bucurîndu-se de un binemeritat renume în rîndurile vizitatorilor: Cabana Buru (la 4 km de Cheile Turzii, pe drumul național Turda—Cîmpeni), Cabana „Ardeleana" Călățele (la 17 km de Huedin), popasurile turistice „Terasa Căpuș" (la 25 km de Cluj-Napoca spre Oradea), Hanul Pescarilor de lîngă Luncani, pe malul Arieșului și altele.

**În fotografie:** complexul comercial din comuna Săvădisla.

## Un nou concurs organizat de Comitetul Național pentru Apărarea Păcii

Comitetul Național pentru Apărarea Păcii organizează un nou concurs pe bază de buletine „Fondul Păcii" cu tema: **„Sub soarele păcii și socialismului" — 30 de ani de realizări pe drumul construirii vieții noi**

Documentîndu-se cu ajutorul bibliografiei indicate privind răspunsurile la întrebările cuprinse în buletin, participanții la concurs își vor îmbogăți și verifica cunoștințele despre marea operă de construcție a socialismului multilateral dezvoltat și a comunismului, desfășurată de poporul nostru sub conducerea înțeleaptă a Partidului Comunist Român, a tovarășului Nicolae Ceaușescu.

Concursul este dotat cu un premiu în valoare de 50 000 lei, alte 949 premii și mențiuni. Toate premiile și mențiunile vor fi atribuite prin tragere la sorți concurenților care vor da răspunsuri exacte la întrebări.

Buletinele de concurs pot fi procurate, cu începere de la 10 februarie a.c., prin comitetele județene, municipale și orășenești de luptă pentru pace, precum și prin întreprinderi, instituții, școli de toate gradele, prin așezămintele culturale de la orașe și sate.

## Tragere excepțională PRONOEXPRES

La tragerea din 19 februarie se atribuie autoturisme „Dacia 1300", excursii în R.S. Cehoslovacă — R.F. Germania — Elveția sau R.P. Bulgaria — Grecia sau R.D. Germană, precum și cîștiguri în bani — fixe (50 000, 15 000 lei etc) și variabile.

Pentru acordarea tuturor acestor cîștiguri se efectuează 8 extrageri repartizate în 2 faze. În total se extrag 44 numere.

Cîștigurile se acordă pe 10 categorii. Se poate cîștiga și cu 3 numere la fiecare din cele 8 extrageri.

Participarea se face pe bilete de 6 și 15 lei varianta simplă. Biletele de 15 lei participă la toate cele 8 extrageri.

Vînzarea biletelor, pînă sîmbătă, 18 februarie a.c.

## DE LA DIRECȚIA DRUMURILOR

Direcția drumurilor din Ministerul Transporturilor și Telecomunicațiilor anunță că, datorită revărsării apelor rîului Arieș, circulația este întreruptă pe DN 75 (Cîmpeni — Turda), în sectorul Baia de Arieș — Sălciua, între km 110 plus 200 și 110 plus 400. Circulația este asigurată pe ruta Cîmpeni — Abrud — Zlatna — Alba Iulia — Turda. (Agerpres)

## În confruntare: SCRISORI ȘI RĂSPUNSURI

### Ordinea și disciplina au fost repuse în drepturi

Într-o sesizare adresată ziarului nostru se arăta că la Oficiul de gospodărire a apelor Alba Iulia se organizează chefuri de către conducerea acestuia, au loc sustrageri de bunuri materiale, manifestări de încălcare a disciplinei muncii și financiare (nerespectarea programului de lucru, efectuarea de plăți ilegale unor muncitori folosiți de Anghel Ion, directorul unității, la construirea casei proprietate personală etc).

Autorul sesizării preciza că abaterile au fost aduse la cunoștința organelor locale de partid, dar nu s-au luat măsuri. În schimb, cei vinovați, în frunte cu conducerea unității, se răzbună pe el, persecutîndu-l.

În răspunsul **Comitetului județean de partid Alba,** semnat de tovarășul George Homostean, prim-secretar, se arată că faptele au fost cercetate și s-a constatat temeinicia sesizării. În cursul anului trecut, directorul oficiului a fost pus în discuția organizației de bază și sancționat cu vot de blam. Întrucît și după discutarea și sancționarea sa a continuat să comită aceleași abateri, sesizate în scrisoare, secretariatul comitetului județean de partid a hotărît înlocuirea lui Anghel Ion din funcția de director.

Adunarea generală a organizației de bază, care a avut loc în luna ianuarie a.c., a cerut biroului de partid să acționeze ferm în vederea întronării unui climat de muncă sănătos, creșterii răspunderii comuniștilor, a tuturor membrilor colectivului pentru asigurarea respectării ordinii și disciplinei în unitate. Adunarea generală a hotărît, totodată, retragerea mandatului acordat lui Alexandru Popa de a îndeplini funcția de secretar al biroului organizației de bază, pentru slabă combativitate și lipsă de intransigență față de abaterile manifestate în întreprindere.

De asemenea, adunarea generală a sancționat cu vot de blam pe Ioan Corpade, președintele comitetului sindicatului, care ulterior a și fost înlocuit din această muncă, pentru absențe repetate de la programul de lucru, consum de băuturi alcoolice în timpul serviciului etc; pentru abateri asemănătoare a fost sancționat cu vot de blam și economistul Vasile Itu.

### Tot pe scări, pe lîngă lift...

„Noi, locatarii blocului 5 bis din str. Huniade, municipiul Lugoj (este adevărat că cei mai mulți dintre semnatari locuiesc la etajele 8—10 — n.n.), vă informăm că ne-am mutat în acest bloc din luna aprilie 1977. Avem și lift, dar numai cu numele, pentru că mai tot timpul este defect. Cei care răspund de buna lui funcționare ne amăgesc cu promisiuni. Au fost de 3—4 ori, l-au pus în funcțiune, iar după o oră-două se defecta din nou. Oare ei nu se gîndesc că în acest bloc locuiesc bătrîni, copii de școală și le este foarte greu să urce scările pînă la etajul 10?"

**Consiliul popular al municipiului Lugoj,** căruia redacția i-a trimis sesizarea spre soluționare, ne-a trimis un răspuns semnat de tov. Luca Lungu, prim-vicepreședinte, și Simeon Belu, secretar, care precizează că sesizarea este reală. După ce arată că personalul unității de gospodărire comunală și locativă Lugoj, care asigură întreținerea ascensoarelor, nu are calificarea necesară, se subliniază că, o perioadă lungă de timp s-a motivat neînlăturarea defecțiunilor prin lipsa unor piese de schimb la Lugoj și Timișoara. Pînă la urmă, piesele respective s-au procurat de la București și liftul a fost reparat, în prezent funcționînd normal. Desigur că, fără să vrei, îți pui întrebarea: a trebuit să treacă mai mult de opt luni să se ajungă la concluzia că dacă nu se găsesc piese pe plan local este necesar să se caute în alte orașe, inclusiv la București, unde sînt fabricate?

În încheierea răspunsului se precizează că șase persoane au fost selecționate și trimise la București, la un curs de calificare pentru ascensoare cu durata de șase luni, iar la întoarcerea acestora se va îmbunătăți substanțial activitatea de întreținere a lifturilor.

### Un angajament prompt

Locatarii imobilului nr. 5, de pe Aleea Liliacului din orașul Caransebeș, județul Caraș-Severin, semnalează unele deficiențe în funcționarea instalațiilor de încălzit.

**Comitetul orășenesc de partid Caransebeș** ne-a răspuns că neajunsurile în ce privește funcționarea încălzirii centrale la apartamentele din blocul nr. 5 s-au datorat livrării cu intermitențe de către furnizor a combustibilului lichid, precum și unor defecțiuni din rețeaua termică. S-au luat măsuri în vederea executării remedierilor necesare și îmbunătățirii aprovizionării cu combustibil, pentru funcționarea corespunzătoare a centralei termice.

În finalul răspunsului se menționează că se va urmări permanent modul în care se asigură încălzirea locuințelor, spre a se putea proceda operativ la înlăturarea deficiențelor ce apar.

**Neculai ROȘCA**

# VIZITA DE LUCRU A TOVARĂŞULUI NICOLAE CEAUŞESCU ÎN JUDEŢUL TIMIŞ

(Urmare din pag. I)

şi din alte unităţi industriale, realizate după proiecte elaborate de specialişti din producţie, din cercetare şi învăţămînt, produse care, prin performanţele lor constructive şi funcţionale, asigură un înalt randament în exploatare, în condiţii de eficienţă economică sporită şi cu un consum redus de materii prime, combustibil şi energie electrică. Sînt prezentate, de asemenea, o serie de realizări recente ale gîndirii tehnice originale, tot atîtea contribuţii la efortul general de modernizare a economiei româneşti. Semnificative în această direcţie sînt succesele specialiştilor de la combinatul petrochimic „Solventul" din Timişoara care, în primii doi ani ai actualului cincinal, au aplicat în producţie noi şi originale tehnologii de producere a poliesterilor şi a altor produse chimice ce permit valorificarea superioară a unor materii prime indigene şi reducerea substanţială a importurilor. Dovezi ale preocupării pentru perfecţionarea neîntreruptă a tehnologiilor sînt prezente şi la standul Întreprinderii de produse ceramice din Jimbolia, una dintre primele unităţi industriale din ţara noastră care folosesc energia solară ca sursă termică în scopuri productive, economisind importante cantităţi de combustibil, şi al întreprinderii „Electrotimiş", unde s-au extins noi procedee de tăiere cu plasmă a metalelor şi de prelucrare prin electroeroziune.

Tovarăşul Nicolae Ceauşescu cercetează cu interes numeroasele grafice ce ilustrează progresele înregistrate în organizarea superioară a producţiei şi a muncii pe baza aplicării metodelor analizei valorii şi a ingineriei industriale, care au contribuit la creşterea eficienţei economice, ridicarea calităţii unor produse şi diminuarea consumurilor specifice.

Performanţele atinse de produsele industriei timişene le conferă calităţi competitive şi pe plan internaţional. Produse ale industriilor constructoare de maşini, chimice, uşoare, alimentare, purtînd marca întreprinderilor din acest judeţ, sînt exportate în peste 60 de ţări.

Apreciind varietatea modelelor, linia elegantă şi bunul gust în execuţia produselor textile, de confecţii, tricotaje şi încălţăminte, efortul producătorilor de a ţine pas cu noile cerinţe şi exigenţele în creştere ale cumpărătorilor din ţară şi de peste hotare, secretarul general al partidului a indicat, în timpul vizitării expoziţiei, ca acolo unde există mai multe unităţi cu profil asemănător sau apropiat să se creeze o conducere unică, ficcare unitate păstrîndu-şi în întregime individualitatea. O asemenea formulă ar contribui la ridicarea eficienţei fiecărei unităţi, la mai buna gospodărire a materiilor prime şi materialelor, ar ajuta la diversificarea sortimentelor.

La plecare, tovarăşul Nicolae Ceauşescu a felicitat pe reprezentanţii întreprinderilor pentru rezultatele obţinute în modernizarea producţiei, introducerea cu curaj în practica industrială a celor mai noi cuceriri ale ştiinţei şi tehnicii, subliniind că acestea trebuie considerate drept un început, că trebuie luptat cu perseverenţă pentru a conferi noi dimensiuni luptei pentru calitate, pentru a menţine la un loc de cinste produsele timişene.

## Printr-o mai intensă conlucrare între cercetare, proiectare şi producţie — la ridicarea nivelului calitativ al întregii activităţi

O primire plină de căldură — expresie a sentimentelor de dragoste şi preţuire pe care oamenii muncii le nutresc pentru secretarul general al partidului — regăsim şi la Întreprinderea mecanică din zona de nord-est a Timişoarei, aflată în plin proces de modernizare şi continuă dezvoltare.

Vizita de lucru începe cu sectoarele destinate fabricaţiei de macarale şi poduri rulante. Anual ies pe porţile acestei întreprinderi — singura unitate de acest fel din ţara noastră — peste 1 500 de asemenea utilaje grele cu capacitatea de a ridica greutăţi cuprinse între 5 şi 200 tone. Urmărind procesul mecanizat de prelucrare şi montaj al acestor maşini, interesîndu-se de caracteristicile tehnice ale unor agregate, secretarul general al partidului cere specialiştilor uzinei să acorde în continuare întreaga atenţie diversificării producţiei pentru a se putea satisface integral şi în mai bune condiţii nevoile economiei noastre naţionale în acest sector, ca şi cererile la export. Raportînd că în primii doi ani ai actualului cincinal s-a realizat o producţie suplimentară de 115 milioane lei, o creştere cu 16 la sută a productivităţii muncii, directorul general al întreprinderii, Ioniţă Bagiu, informează că preocuparea centrală a colectivului de proiectanţi pentru macarale şi poduri rulante este de a spori în actualul cincinal forţa de ridicare a acestor maşini pînă la 400 tone.

O mică expoziţie cu piese finite din componenţa principalelor agregate fabricate aici oferă tovarăşului Nicolae Ceauşescu posibilitatea să aprecieze eficienţa economică a unor procedee tehnologice generalizate în producţie, între care sudura automată şi semiautomată, folosite cu foarte bune rezultate de constructorii de maşini ai întreprinderii. Şi aici, tovarăşul Nicolae Ceauşescu insistă asupra necesităţii îmbunătăţirii continue a calităţii macaralelor şi podurilor rulante, produse folosite practic în aproape toate sectoarele economiei naţionale. Gazdele arată că la fabricarea acestor maşini sînt folosite pe scară tot mai largă metode moderne de prelucrare, materii prime superioare, care au dus la creşterea duratei lor de funcţionare, primind aprecieri pozitive din partea beneficiarilor.

Este prezentat, apoi, noul depozit al întreprinderii, în care produsele sînt stivuite pe verticală. Noul depozit, conceput şi construit la indicaţia dată de secretarul general al partidului cu prilejul vizitelor anterioare în întreprindere, a asigurat eliberarea unor importante suprafeţe de teren pe care s-au construit deja hale de producţie. De asemenea, el a permis mecanizarea lucrărilor de manipulare a pieselor şi, în felul acesta, o mai bună aprovizionare, în flux continuu a sectoarelor de fabricaţie. Secretarul general al partidului a recomandat extinderea acestor tipuri de depozite şi în alte unităţi economice.

Vizita continuă apoi în noua hală de poduri rulante grele şi utilaje metalurgice — produse intrate de anul trecut în fabricaţia acestei cunoscute întreprinderi timişorene. Moderna hală, intrată parţial în producţie înainte de termen, ca şi alte obiective recent date în funcţiune sau aflate în plină construcţie, prefigurează noul profil — cel de utilaje pentru industria metalurgică — care se dezvoltă tot mai puternic în această întreprindere la recomandările tovarăşului Nicolae Ceauşescu, făcute cu prilejul altor vizite în unitate. Aici sînt prezentate de către directorul Institutului de cercetări şi proiectări pentru maşini de ridicat şi transportat uzinal, Vasile Antonovici, o serie de produse asimilate recent de întreprindere. Secretarul general al partidului examinează cu atenţie numeroase utilaje, cere explicaţii referitoare la caracteristicile lor tehnice, la domeniile de utilizare, se interesează de consumurile de metal, de randamentul şi eficienţa acestor maşini.

Pornind de la nevoile crescînde ale economiei naţionale, de la posibilităţile mari pe care le oferă Timişoara datorită prezenţei în acest municipiu a unor valoroase cadre de proiectanţi şi cercetători, cadre didactice ale Institutului politehnic, secretarul general al partidului a indicat, cu prilejul vizitelor anterioare făcute în întreprindere, transformarea, treptată, a Întreprinderii mecanice din Timişoara într-un modern „Combinat de utilaj greu", avînd un puternic sector de agregate metalurgice, apt să-şi aducă o contribuţie substanţială la dotarea marilor obiective metalurgice ce se construiesc sau urmează a se realiza în ţara noastră.

## Recomandări preţioase privind modernizarea producţiei, asimilarea de maşini şi utilaje cu performanţe superioare

În programul vizitei a fost înscrisă, de asemenea, una din cele mai moderne unităţi timişorene, întreprinderea „Electrotimiş", un adevărat „mecanic şef" al industriei noastre electrotehnice, amplasată pe platforma industrială din partea sud-vestică a oraşului.

La sosire, tovarăşul Nicolae Ceauşescu a fost întîmpinat de Ioan Licu, directorul general al Centralei industriale de maşini şi aparataj electric, Ilie Ocsko, secretarul comitetului de partid din întreprindere, preşedintele consiliului oamenilor muncii, Arke Marcus, directorul întreprinderii, de numeroşi ingineri, tehnicieni şi muncitori, care i-au adresat un călduros bun venit.

Vizita la „Electrotimiş" îmbrăţişează o problematică de mare importanţă nu numai pentru această întreprindere, dar şi pentru celelalte colective de oameni ai muncii din industrie: îndeplinirea, în condiţii superioare, de eficienţă sporită şi de calitate înaltă a sarcinilor reieşite din planul de producţie pe acest an, a prevederilor cincinalului. Dialogul care are loc în acest sens cu ministrul industriei construcţiilor de maşini, cu alţi factori de răspundere, cu specialişti, evidenţiază realizările şi preocupările colectivului timişorean pentru ridicarea nivelului tehnic şi calitativ al producţiei prin accelerarea procesului de asimilare, modernizare, înnoire şi tipizare a produselor, introducerea de tehnologii moderne şi perfecţionarea celor existente, utilizarea intensivă a capacităţilor şi suprafeţelor productive, creşterea productivităţii muncii şi reducerea cheltuielilor materiale.

În discuţia pe care secretarul general o poartă cu specialiştii sînt puse în evidenţă experienţa colectivului de aici, precum şi acţiunile întreprinse în ultimii ani în vederea ridicării generale a eficienţei economice a producţiei. Se arată astfel că, începînd din anul 1974, anul cînd tovarăşul Nicolae Ceauşescu a vizitat această întreprindere, producţia globală şi marfă a unităţii a crescut de 2.2 ori. Acest lucru a fost posibil ca urmare a planurilor de măsuri întocmite în urma indicaţiilor secretarului general al partidului, care s-au soldat cu reamplasarea a 300 de utilaje, montarea pe aceleaşi suprafeţe de producţie a 200 de noi utilaje, paralel cu reducerea volumului de construcţii-montaj. În aceeaşi perioadă de timp, productivitatea muncii a crescut de peste două ori, iar valoarea producţiei la 1 000 lei fonduri fixe a fost de 1 550 lei în 1977 şi va creşte la 1 632 lei în 1978. Au fost create două linii de fabricaţie pentru elemente tipizate cuprinzînd 400 de tipodimensiuni şi au fost asimilate sau reproiectate peste 850 produse noi.

Eficienţa economică a acestei vaste activităţi de innoire este redată nu numai de creşterea acestor indicatori de bază ai unităţii, ci şi de reducerea consumurilor de metal, precum şi a importurilor. Cifrele sînt elocvente şi în acest domeniu — 100 tone metal economisit în 1977 şi o reducere a cheltuielilor valutare de peste 30 milioane lei valută.

Asimilarea în producţie a complicatei maşini de prelucrat prin eroziune a însemnat o realizare tehnică de mare eficienţă, care va avea o profundă influenţă asupra tehnologiei de fabricaţie a sculelor în unităţile de specialitate din întreaga ţară.

Sînt prezentate, de asemenea, o serie de alte maşini noi realizate în unitate, cum sînt prese hidraulice, maşini de bobinat, maşina de lităt şi răsucit corp metalic, agregatul automat de tăiere cu plasmă, instalaţia de sudură cu microplasmă, care reflectă capacitatea tehnică a colectivului timişorean, posibilităţile de creaţie ale specialiştilor din institutele de cercetări şi proiectări.

Apreciind aceste succese, tovarăşul Nicolae Ceauşescu a cerut factorilor de răspundere să intensifice activitatea de cercetare-proiectare-producţie, astfel încît în acest cincinal să poată fi diversificată producţia maşinilor de prelucrat prin electroeroziune, a celor de trefilat conductoare şi cabluri electrice. Se impune, totodată, a subliniat secretarul general al partidului, să se treacă de urgenţă la producerea liniilor şi agregatelor automate pentru prelucrarea carcaselor, scuturilor şi rotoarelor necesare dotării noilor fabrici ale industriei electrotehnice, precum şi la fabricarea sculelor şi matriţelor. De asemenea, s-a evidenţiat necesitatea cooperării mai strînse cu institutele de specialitate din ţară în vederea realizării de noi utilaje şi agregate, a elaborării unor procese tehnologice moderne.

Tovarăşul Nicolae Ceauşescu a relevat, de asemenea, importanţa creării unei producţii destinate exportului, avînd în vedere faptul că multe din utilajele şi tehnologiile realizate la „Electrotimiş" sînt comparabile cu cele produse şi aplicate în ţări cu nivel tehnic ridicat.

Pe parcursul vizitei în sectoarele de muncă, secretarul general al partidului a fost întîmpinat cu cele mai calde sentimente de dragoste, stimă şi preţuire de toţi cei ce lucrează la această tînără unitate care, alături de numeroasele întreprinderi ridicate în zona de sud-vest a oraşului, conferă Timişoarei noi valenţe industriale, întregindu-i înnoirile pe care socialismul le-a declanşat şi în această străveche vatră românească. Ei i-au urat din inimă sănătate, viaţă lungă şi putere de muncă în fruntea partidului şi statului, spre binele şi fericirea patriei noastre socialiste.

În secţia strungăric, unde la ceea oră a dimineţii se aflau la practică mulţi elevi, tovarăşul Nicolae Ceauşescu este întîmpinat de tînărul Laurenţiu Clopoţel, cîştigătorul concursului „Strungul de aur".

— Permiteţi-mi, stimate tovarăşe secretar general — a spus el — să vă aduc salutul sincer al sutelor de tineri care învaţă şi muncesc în această importantă unitate a industriei noastre socialiste. Vă încredinţăm că ne pregătim cu toată seriozitatea pentru a deveni schimbul de nădejde al tovarăşilor mai vîrstnici şi că vom îndeplini întocmai preţioasele dumneavoastră indicaţii şi îndemnuri.

Alţi numeroşi tineri, cu aceeaşi emoţie în suflet, au ieşit în întîmpinarea secretarului general al partidului, oferindu-i flori, florile bucuriei, ale gratitudinii pe care toţi locuitorii Timişoarei, întregul nostru popor o nutreşte faţă de tovarăşul Nicolae Ceauşescu.

Încheindu-şi vizita în această unitate, tovarăşul Nicolae Ceauşescu felicită colectivul întreprinderii pentru realizările obţinute şi cere să se acţioneze cu şi mai multă energie pentru ca întreaga activitate să se ridice la cerinţele de calitate şi eficienţă economică pe care le impune acest cincinal al revoluţiei tehnico-ştiinţifice.

## Largă extindere metodelor moderne, experienţei înaintate din zootehnie

Vizita de lucru în judeţul Timiş a tovarăşului Nicolae Ceauşescu a cuprins, totodată, două unităţi din sectorul zootehnic, sector care a cunoscut, de asemenea, mari transformări ca urmare a introducerii celor mai noi cuceriri ale ştiinţei şi tehnicii, a aplicării în practică a rezultatelor cercetării.

Un model de organizare ştiinţifică a producţiei şi a muncii îl constituie Întreprinderea de stat pentru creşterea şi îngrăşarea porcinelor Beregsău, adevărată uzină de carne — decorată cu „Ordinul Muncii" clasa I şi înaltul titlu de Erou al Muncii Socialiste pentru rezultatele obţinute în activitatea sa.

Primind vizita secretarului general al partidului, lucrătorii acestui mare complex industrial-zootehnic au raportat cu mîndrie succesele deosebite în înfăptuirea sarcinilor ce le revin din programul naţional de dezvoltare a zootehniei, modul în care contribuie la dezvoltarea producţiei animaliere livrate fondului central de stat. S-a relevat, între altele, faptul că, acţionînd în spiritul indicaţiilor date de secretarul general al partidului la Congresul oamenilor muncii din agricultură, au fost aplicate noi tehnologii, de mare randament şi productivitate, în creşterea şi îngrăşarea porcilor, în selecţionarea şi îmbunătăţirea efectivelor de animale, în folosirea cu maximum de eficienţă a capacităţilor productive ale fermelor întreprinderii. Rodul acestor preocupări se regăseşte în prezent în dublarea producţiei animaliere pe aceeaşi unitate de suprafaţă construită, producţie care, în 1978, va depăşi 28 000 de tone carne. Printre cele 23 de ferme ale întreprinderii care au atins cei mai înalţi indici de folosire a capacităţilor construite se află şi cea de la Sînandrei, unde, prin mecanizarea întregului proces de întreţinere şi îngrăşare a porcilor, precum şi prin creşterea lor în hale supraetajate, s-a ajuns ca un singur lucrător să poată îngriji peste 9 000 de animale.

Apreciind rezultatele bune obţinute de zootehnişti, tovarăşul Nicolae Ceauşescu a recomandat, în discuţia cu reprezentanţii ministerului de resort, cu ceilalţi specialişti ca aceste metode moderne, de mare eficienţă economică, să fie extinse şi în alte unităţi, astfel încît productivitatea muncii să înregistreze valori ridicate, să scadă cheltuielile materiale şi consumul de forţă de muncă.

În cadrul vizitei au fost analizate, de asemenea, realizările şi preocupările industriei de specialitate privind fabricarea de noi maşini şi utilaje menite să contribuie la ridicarea gradului de mecanizare a muncii în toate sectoarele de producţie din agricultură, activitate la care aduc o importantă contribuţie şi unităţile de profil din judeţul Timiş, care au prezentat o serie de utilaje noi sau reproiectate, cu performanţe ridicate.

Tovarăşul Nicolae Ceauşescu a cerut şi aici ca gama acestor maşini şi utilaje să fie lărgită, să se intensifice producţia de mijloace mecanice pentru agricultură, pentru a se permite acestui important sector al economiei naţionale să înregistreze ritmuri înalte în toate ramurile producţiei vegetale şi animale.

Noua vizită de lucru a tovarăşului Nicolae Ceauşescu în judeţul Timiş a scos încă o dată în evidenţă neslăbita sa preocupare pentru felul în care se realizează în fiecare unitate economică, în fiecare judeţ al ţării indicatorii care definesc etapa pe care o străbate acum economia noastră naţională: ridicarea neîncetată a calităţii produselor, sporirea, printr-un efort comun, a eficienţei economice, perfecţionarea modului de organizare a muncii şi producţiei, legarea strînsă, organică, a cercetării tehnico-ştiinţifice de cerinţele reale, concrete, ale producţiei. Din dialogul purtat de secretarul general al partidului cu factori de răspundere şi specialişti ai unităţilor vizitate, din tot ce i-a fost prezentat rezultă că judeţul Timiş dispune de largi posibilităţi materiale şi umane pentru a duce la îndeplinire importantele obiective ce-i revin din hotărîrile Congresului al XI-lea şi Conferinţei Naţionale ale partidului.

★

La amiază, tovarăşul Nicolae Ceauşescu, ceilalţi conducători de partid şi de stat, care l-au însoţit în această vizită, au părăsit oraşul Timişoara, plecînd cu un tren special spre Bucureşti.

În gara municipiului au venit să conducă pe secretarul general al partidului mii de locuitori ai oraşului — români, germani, maghiari, sîrbi — care şi-au manifestat încă o dată prin ovaţii şi urale hotărîrea de a îndeplini neabătut sarcinile trasate de partid, indicaţiile tovarăşului Nicolae Ceauşescu.

În această atmosferă, tovarăşul Nicolae Ceauşescu şi-a luat rămas bun de la tovarăşul Mihai Telescu, membru supleant al Comitetului Politic Executiv, prim-secretar al Comitetului judeţean Timiş al P.C.R., de la membrii birourilor comitetelor judeţean şi municipal de partid, de la oamenii muncii veniţi să-l salute la plecare.

★

Tovarăşul Nicolae Ceauşescu, secretar general al Partidului Comunist Român, preşedintele Republicii Socialiste România, s-a reîntors marţi seara în Capitală, venind de la Timişoara, unde s-a întîlnit cu tovarăşul Stane Dolanţ, secretar al Comitetului Executiv al Prezidiului C.C. al Uniunii Comuniştilor din Iugoslavia, care, la invitaţia secretarului general al partidului, a făcut o vizită în ţara noastră.

În cursul zilei de marţi, secretarul general al partidului, tovarăşul Nicolae Ceauşescu, a făcut o vizită de lucru în judeţul Timiş.

La sosire, în gara Băneasa, tovarăşul Nicolae Ceauşescu a fost salutat de tovarăşii Emil Bobu, Cornel Burtică, Gheorghe Cioară, Lina Ciobanu, Ion Dincă, Ion Ioniţă, Petre Lupu, Paul Niculescu, Dumitru Popescu, Gheorghe Rădulescu, Leonte Răutu, Iosif Uglar, Ştefan Voitec, Ion Coman, Miu Dobrescu, Nicolae Giosan, Constantin Dăscălescu, Aurel Duma, Ion Stănescu.

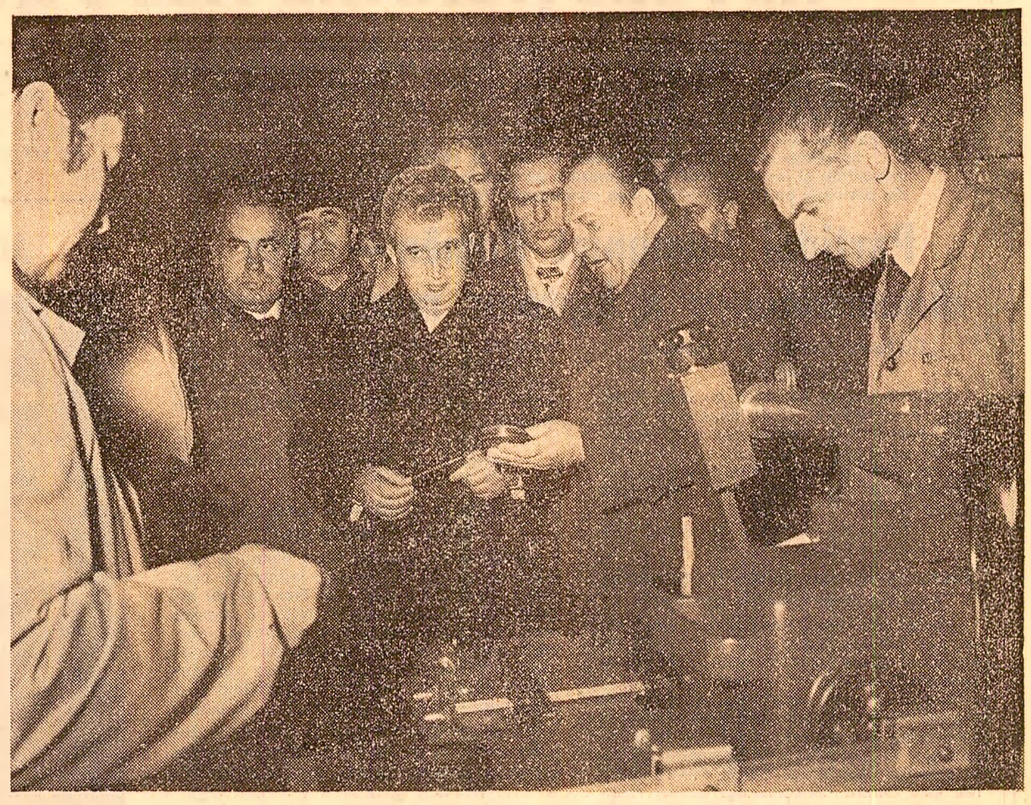

În timpul vizitei la întreprinderea „Electrotimiş"

Din toată inima, un călduros „Bun venit!"

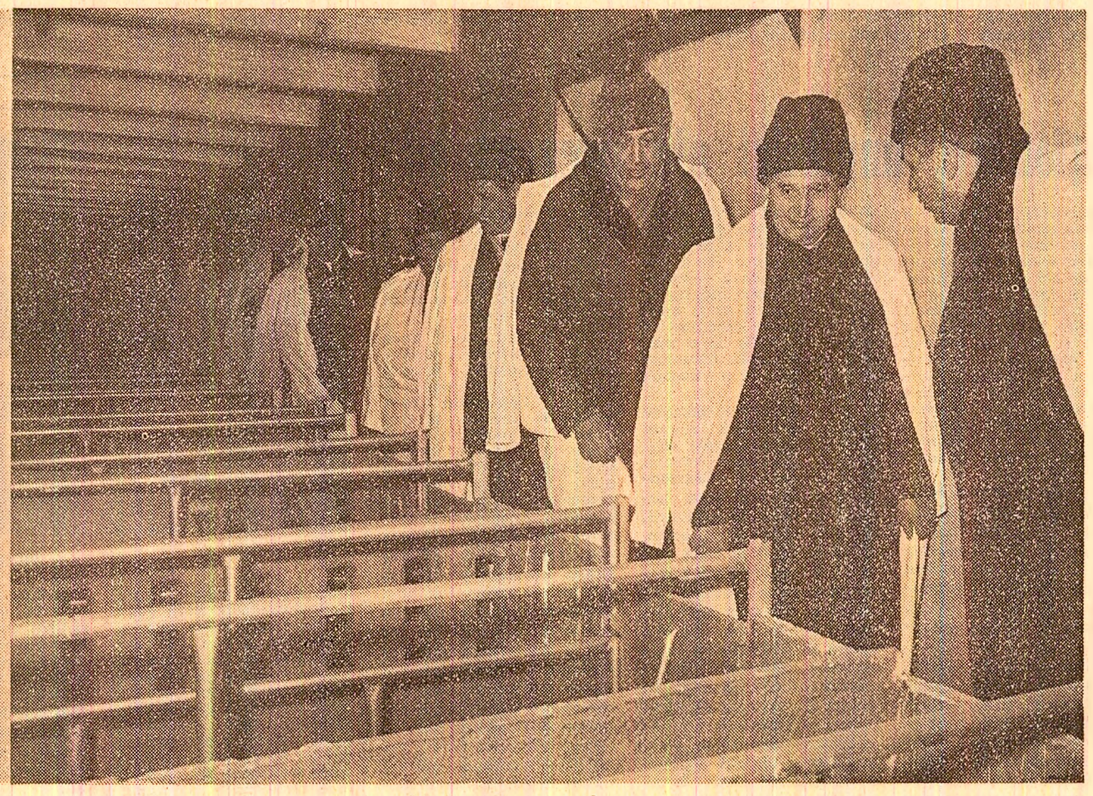

La una din fermele unităţii agricole fruntaşe din Beregsău

# ÎN ANII 1929-1933

# SE RIDICA TOT MAI PUTERNIC VALUL LUPTELOR REVOLUŢIONARE ALE PROLETARIATULUI

**Aniversarea eroicelor lupte muncitorești din ianuarie—februarie 1933 este un prilej de a evoca evenimentele de acum 45 de ani, cînd largi și diverse detașamente ale clasei noastre muncitoare s-au ridicat împotriva exploatării capitaliste, a tendințelor de fascizare, pentru o viață mai bună a tuturor celor ce muncesc și apărarea independenței naționale, înscriind prima mare bătălie împotriva fascismului pe plan internațional, după instaurarea dictaturii fasciste în Germania.**

**Impresionante mărturii de epocă ne dau și astăzi o imagine vie a amplorii, intensității și înaltului nivel de organizare pe care le-au cunoscut luptele muncitorești din perioada anilor 1929—1933, sub conducerea Partidului Comunist Român.**

## Partidul Comunist Român — forța dinamizatoare a luptelor muncitorești

### „Cu toată hotărîrea împotriva fascismului"

„Partidul trebuie să lupte cu toată hotărîrea, în activitatea lui de fiecare zi, împotriva fascismului... Pentru apărarea organizațiilor de clasă trebuie înființate pretutindeni și fără întîrziere comitetele muncitorești-țărănești de autoapărare, comitetele antifasciste".

*(Rezoluție a C.C. al P.C.R. din septembrie 1929)*

### „Numai prin lupta hotărîtă vom putea impune revendicările noastre"

„Numai prin luptă revoluționară vom putea opri ofensiva burgheziei. Numai prin organizarea luptei hotărîte vom impune revendicările noastre...

Formați în toate secțiunile comitete de acțiune! Organizați întruniri și demonstrații de stradă! Stringeți-vă rîndurile în jurul comitetelor de acțiune! Luptați contra scăderii salariilor sub orice formă. Pentru mărirea lor! Contra concedierilor, pentru reprimirea celor concediați! Pentru ajutorarea imediată și permanentă a șomerilor!... Pentru dreptul de organizare, întrunire și demonstrații de stradă! Pentru existența deschisă a organizațiilor muncitorești revoluționare!..."

*(Chemare a Comitetului Central de acțiune al muncitorilor ceferiști din 20 martie 1932)*

### „Trebuie zădărnicit programul înăspririi exploatării"

„Înăsprirea terorii de către dictatura burghezo-moșierească, întețirea îndrăznelii bandelor fasciste ale Gărzii de Fier față de organizațiile muncitorești și față de masele muncitoare cer partidului o activitate energică pentru crearea autoapărării muncitorești în întreprinderi... Lupta contra «programului» clasei stăpînitoare din România și a cămătarilor străini, programul «asanării» României burghezo-moșierești pe baza înăspririi turbate a exploatării și asupririi, trebuie să ducă la zădărnicirea acestui program".

*(Dintr-o broșură a C.C. al P.C.R., 9 februarie 1933)*

## COMITETUL NAȚIONAL ANTIFASCIST

## „Chemăm la unirea în lupta antifascistă a tuturor celor care lucrează cu brațul sau cu mintea"

Sub influența marilor bătălii proletare din ianuarie-februarie 1933 s-a dezvoltat procesul de maturizare politică a maselor populare, de atragere tot mai activă a acestora la lupta împotriva fascismului. Este semnificativă în acest sens crearea, în iunie 1933, din inițiativa Partidului Comunist Român, a Comitetului Național Antifascist, în conducerea căruia au activat personalități prestigioase ale vieții noastre politice, științifice și culturale — Iorgu Iordan (președinte), Petre Constantinescu-Iași (vicepreședinte), Victor Gherasim (secretar), Ilie Cristea, Matei Socor, I. Mironescu, Barbu Lăzăreanu, Radu Cernătescu, Tudor Bugnariu, Constantin Motaș, Cicerone Theodorescu și alții. **În vederea întăririi Comitetului Național Antifascist cu cadre revoluționare provenite din rîndurile tineretului muncitorese, Secretariatul C.C. al P.C.R. a desemnat, ca reprezentant al tineretului din Capitală în comitet, pe tovarășul Nicolae Ceaușescu, pe atunci în vîrstă de 16 ani.**

Țelurile urmărite de Comitetul Național Antifascist au fost expuse în Apelul publicat în luna iulie 1933:

„Izbinda vremelnică a regimului hitlerist în Germania a provocat pretutindeni o nouă îndîrjire a reacțiunii fasciste. Peste tot, și la noi în România, de asemeni, partizanii urii de rasă, ai dictaturii fascisto-antisemite se dedau la cea mai demagogică propagandă, ațîțînd șovinismul și deșteptînd instinctele reacționare ale unor pături pe care mizeria unei crize fără precedent le împinge să vadă mîntuirea lor înapoi, iar nu înainte. Adepții hitlerismului român iau ca exemplu Germania în propaganda lor.

Facem apel la unirea tuturor forțelor muncitorești și intelectuale să formeze pretutindeni, în toate orașele, satele, fabricile, birourile și cartierele din țară, comitete antifasciste, trimițînd adeziunile lor scrise la Comitetul Național format la București. Stringînd în jurul acțiunii antifasciste pe toți acei care lucrează cu brațul sau cu mintea la orașe și sate, vom putea stăvili în România triumful unui curent care poartă în el germenul de distrugere a tot ce este izvor de muncă și gîndire".

Imagini tipice pentru zilele anilor 1929—1933, exprimînd, mai grăitor ca orice relatare, combativitatea și spiritul de solidaritate al maselor largi muncitoare în lupta revoluționară. **În fotografii:** Aspect de la o manifestație a minerilor din Lupeni — 1929; ceferiști și muncitori de la Societatea de tramvaie din București demonstrînd la 29 ianuarie 1931 sub lozincile „Pîine și nu curbe de sacrificiu", „Vrem de lucru" etc.

*Minerii Lupenilor, hotărîți în luptă*

*„Vrem pîine și nu curbe de sacrificiu!"*

*Femeile — alături de greviști*

În fața atelierelor C.F.R. Griviția din București, în februarie 1933: soțiile greviștilor și mulțime de muncitori aduc alimente și cuvintul lor de îmbărbătare

*Așa se răspundea muncitorilor...*

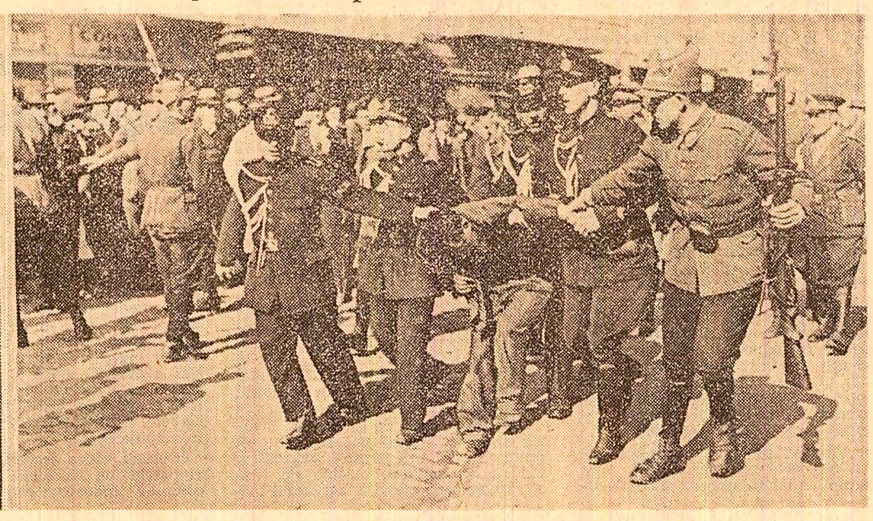

În timpul unei manifestații antifasciste din București 1933: forțele de represiune intră în acțiune

# POEZII DIN POPOR

Sub privirea fascinată avem ceea ce s-ar putea numi un munte de plicuri. Sînt felurite ca format, de culori variate și au aplicate ștampile marcînd locuri și date de expediție dintre cele mai diverse. Nu conțin, cum s-ar putea crede, nici scrisori care să sesizeze redacției un fapt sau altul din actualitate, nu aduc nici laude vreunor fapte remarcabile de muncă, vreunor inițiative demne de subliniat și nici nu adresează solicitări în sprijinul rezolvării cutăror sau cutăror probleme de interes particular sau general. Plicurile, atîtea cîte ne cad sub priviri, conțin mesaje de cu totul altă natură, mesaje pornind din cea mai aleasă simțire, eflorescențe spirituale, expresii ale celei mai nobile sensibilități și ale frumuseții omenești celei mai alese — POEZII.

Unul dintre aceste plicuri, printre cele mai recent aduse de poștă, vine de la Coman Rodica, originară, după cum ne spune, din Bistrița Birgăului, elevă, în prezent, la Școala profesională textile din Lugoj.

„Îmi place foarte mult să compun versuri — ne comunică, în puținele rînduri trimise redacției, cititoarea noastră — versuri închinate patriei mele și conducătorului ei iubit, tovarășul Nicolae Ceaușescu. În cadrul Festivalului național «Cîntarea României» am compus poezia purtînd același minunat titlu «Cîntarea României», pe care v-aș ruga să o publicați dacă veți crede că e reușită":

*Te cîntă susurul de apă,*
*Te cînt'a vîntului*
*foșnire;*
*Din seva-ți sufletu-mi s-adapă,*
*Pămînt trecut în nemurire.*

. . . . . .

Scrierile în versuri la care ne referim — și dintre care am desprins, spre exemplificare, una — însumînd multe sute, poartă semnături de școlari, de oameni în puterea vîrstei, femei și bărbați, de muncitori și țărani, de intelectuali, de militari. Ca și în cazul de mai sus, poeziile sînt însoțite de cîteva rînduri conținînd rugămintea ca ele să se bucure de atenția cuvenită și să li se facă loc la rubrica culturală a ziarului.

Căutînd să stabilim, în timp, un început al curgerii lor către redacție, ne-a frapat constatarea că, dacă fenomenul se regăsește, ca o permanență, pe șirul unui mare număr de ani, el a cunoscut un caracter cu adevărat exploziv începînd cu intrarea în marea scenă a țării a manifestărilor incadrate în Festivalul „Cîntarea României". Creația în domeniul poeziei este, nu ne îndoim, terenul pe care marea competiție a frumosului și a muncii făuritoare de frumos, a recoltat unele dintre cele mai bogate roade. Angajați cu sufletul, cu întreaga lor simțire în procesul creator declanșat de festival, simțind chemarea către o împlinire de esență superioară, sau, simplu, încercînd să dea, prin mijlocirea versurilor, glas unor simțăminte nobile și sincere, poeții necunoscuți de care ne ocupăm s-au aplecat asupra coalei de hîrtie, dînd formă de poem sau orînduind în cîteva scurte strofe ideea, gîndul, starea sufletească de care sînt stăpîniți. Ei cîntă frumusețile patriei, munca avîntată a poporului, viața nouă pe care poporul, sub conducerea partidului, o clădește în vatra străveche a țării, cîntă omul nou și dau expresie unor trăiri etern omenești ca dragostea de natură, iubirea. Multe din creațiile poetice care ne stau în atenție cîntă faptele de eroism, vitejia străbunilor, jertfa eroilor căzuți pe cîmpurile de luptă la 1877 pentru dobîndirea independenței naționale, exprimă sentimentele de revoltă împotriva nedreptăților sociale din trecut, evocă luptele țăranilor ridicați la 1907 pentru scuturarea apăsătorului jug al împilării și asupririi.

În diferite momente ale Festivalului național „Cîntarea României" pagina culturală a ziarului „Scînteia" a publicat, în limita spațiului disponibil, selecții din cele mai izbutite creații poetice ale scriitorilor neprofesioniști.

Acești foarte numeroși autori necunoscuți, care-și cultivă, cu discreție și modestie, înclinațiile lirice, sînt, în colectivitățile unde trăiesc, adevărați agenți ai dragostei pentru poezie, pentru literatură, răspînditori ai valorilor neperisabile ale marelui scris românesc, entuziaști propagatori ai versului înflăcărat lăsat moștenire de clasicii literaturii române, își consacră timpul liber nu numai propriilor încercări, dar și organizării de recitaluri, seri de poezie, recită și totodată atrag în marele fluviu al iubitorilor literaturii noi și noi adepți. Sînt toate acestea aspecte demne de toată lauda ale multiplei lor activități izvorîte din talent, dăruire, entuziasm. Desigur, printre sutele, multele sute de creionări în versuri trimise din toate colțurile țării se pot întîlni și încercări mai puțin izbutite. Lucru firesc. Dar nu asta este important de pus în evidență; ceea ce se cere subliniat este acel nobil efort al talentelor din popor de a pătrunde în tăinuitul și fascinantul univers al iambilor și troheilor, pasiunea cu care oamenii simpli se străduiesc să dea simțămintelor lor de dragoste față de patrie, de marile înfăptuiri ale poporului, față de conducătorul partidului și statului veșmînt poetic. Unii scriu în metrică populară, alții în vers clasic, se întîlnesc încercări în vers alb; indiferent însă de forma de expresie aleasă, este remarcabilă străduința de a se găsi, în modalitățile specifice vorbirii poetice, cuvîntul apt să redea cel mai plastic și mai emoționant ideea căutată, simțămîntul pe care creatorul încearcă să-l exprime. Și adăugăm: risipă de fantezie, bogăție de metafore, descoperiri surprinzătoare de rime, abateri, cu găsiri originale, de la rigorile prozodiei.

Fenomen nu numai demn de subliniat, ci meritoriu, căruia i se cuvine toată lauda. Și nu numai pentru că el relevă un efort de înălțare spre zonele exprimării poetice sau pentru că ar confirma ideea că românul e născut poet, ci pentru că simțim în lectura acestor produse ale imaginației și ale sufletului — sau în orice caz în substanța celor mai multe dintre acestea — un fior liric sincer, autentic, o decantare de sentimente exprimînd trăiri nobile, avînd ca sursă viața adevărată, așa cum pulsează ea în inima și conștiința oamenilor, minunații oameni ai patriei noastre, liberi să trăiască și să gîndească în deplină libertate în țara care este pe deplin a lor.

Am numit rezultatele acestui travaliu, aceste Poezii din popor, flori ale spiritului.

**N. POPESCU-BOGDĂNEȘTI**

## Manifestări evocatoare ale luptelor muncitorești din ianuarie-februarie 1933

Împlinirea a 45 de ani de la marile bătălii de clasă ale muncitorilor ceferiști și petroliști prilejuiește organizarea a numeroase manifestări evocatoare.

În Capitală, la întreprinderea „Tricodava" și Clubul T4 au fost prezentate expuneri, montaje muzical-literare, recitaluri de versuri.

La Combinatul de utilaj greu Nicolina-Iași și la Casa de cultură „Mihail Sadoveanu" din Pașcani au avut loc simpozioane, iar la complexul C.F.R., Întreprinderea de tricotaje și perdele Pașcani, grupul școlar Nicolina și la alte școli din Iași — întîlniri cu muncitorii participanți la luptele ceferiștilor și petroliștilor.

Clubul C.F.R.-Ploiești a fost gazda unui simpozion, urmat de prezentarea filmului documentar „Eroii de ieri — ceferiștii". Alte evocări au avut loc, de asemenea, la cluburile petroliștilor de la Cîmpina, Băicoi, Boldești, Urlați, la rafinăriile din Ploiești, Brazi și Teleajen.

La Clubul regionalei de căi ferate din Galați, după evocarea „Mărturii ale unui trecut glorios al clasei noastre muncitoare — Februarie 1933", artiștii amatori ceferiști au prezentat montajul literar intitulat: „Nemuritorul Februarie".

La Casa de cultură a sindicatelor, la clubul Întreprinderii de sîrmă, cuie și lanțuri din Galați, precum și la școlile generale nr. 9, 22, 23 și altele din același municipiu au avut loc, de asemenea, evocări și programe artistice dedicate eroicelor lupte ale petroliștilor și ceferiștilor din ianuarie-februarie 1933.

O expoziție omagială de artă plastică inspirată de evenimentele din 1933 a fost deschisă la Casa pionierilor și șoimilor patriei din Belcești, județul Iași.

La Școala generală nr. 1 din Tîrgoviște a fost organizată o adunare festivă pe tema „Ore eroice la Griviția", iar copiii de la Școala generală din Ulmeni-Dîmbovița au prezentat montajul literar-muzical intitulat „Nu-i vom uita pe ceferiști și lupta lor".

(Agerpres)

## Tradiții revoluționare, împliniri ale prezentului

(Urmare din pag. I)

În spațiul dintre hale se încarcă de zor compresoare abia ieșite din halele de fabricație: „Produsele noastre destinate exportului".

Aici, pînă în 1944, se repara material rulant. Din 1949 „Timpuri noi" își caută drumul unei profilări, începînd producția de motoare și compresoare. Primul motor semidiesel de 25 C.P., cu o greutate în jur de 800 kg, are drept act de naștere primul an după ce muncitorii au devenit stăpînii uzinei. Azi, ne spune **Constantin Barbu**, muncitor în anul naționalizării, acum inginer, secretar adjunct al comitetului de partid, executăm aici peste 46 tipodimensiuni de motoare și compresoare. Marca „Timpuri noi" o aflăm pe grupuri electrogene, excavatoare, locomotive, instalații petroliere, destinate exploatărilor miniere etc. Absolut tot ce se execută azi în întreprindere, alături de marca amintită, poartă marca concepției proprii a colectivului. Este inteligența în acțiune a stăpînilor, producătorilor și beneficiarilor de azi al întreprinderii care, față de 1965, produc de zece ori mai mult și aspiră ca producția lor să fie și de zece ori mai bună. Este marca timpurilor noi în întreaga industrie românească, puternic dezvoltată în anii de construcție socialistă, ani spre care țînteau combatanții bătăliilor de clasă de acum 45 de ani.

Împreună cu Mircea Stoiculescu citim pe un panou: „În 1980, produsele noi și reproiectate vor reprezenta peste 80 la sută din totalul întregii producții". Aspirație pe măsura cincinalului revoluției tehnico-științifice.

— E un obiectiv posibil, e de părere strungarul sculer. Și argumentează în notă personală: „Acasă păstrăm o fotografie de-a tatei făcută la mașina de rectificat. E o imagine dintr-un timp mai aproape de noi. Pentru că nu se vede puzderia de curele de transmisie cu care era împînzit, înainte, atelierul. Tata n-a vrut o asemenea «amintire» și a așteptat mașina de rectificat. Dacă ar fi apucat să lucreze pînă azi, se putea fotografia la o mașină cu comandă numerică ori program, la o mașină agregat...".

— Da, este un obiectiv posibil, se alătură acestei păreri și președintele consiliului oamenilor muncii din întreprindere, **Constantin Stanciu.** Adunarea generală a oamenilor muncii, pe care o pregătim acum, își propune să dezbată tocmai problemele modernizării produselor noastre. Adică ale transformării cantității într-o nouă calitate. Avem deja formulate numeroase propuneri în această direcție. Rămîne ca ele să fie validate de forul suprem de conducere muncitorească, pentru ca, apoi, să punem umărul cu toții la înfăptuirea celor hotărîte tot de către noi...

În continuare, Mircea Stoiculescu se oprește în fața panoului de onoare:

— Să vi-i prezint pe cîțiva tovarăși de muncă, ne spune nu fără o undă de mîndrie în glas.

Sînt oameni care și-au cîștigat, prin merite deosebite în producție, dreptul de exemplu la panoul de onoare. **Constantin Crețu,** bunăoară. Lucrează la turnătorie, ca modelor. „Are peste 40 de ani de muncă în întreprindere". **Ion Mihai** apoi. „Mi-a fost coleg la profesională. Muncitor ca și mine. Acum este secretarul comitetului de sindicat. Uitați-l și pe **Voicu Bratu.** Lucrează pe mașina la care s-a fotografiat tata. Coleg de secție, membru în comitetul de partid. Cel de aici e meșterul **Constantin Ciobanu.** Reprezentantul secției noastre în comitetul oamenilor muncii din întreprindere. Îi cunosc bine pe fiecare. Muncim doar împreună. Împreună modernizăm uzina, împreună hotărîm cum să facem mai bine cutare ori cutare lucru. Unii dintre muncitorii noștri locuiesc în zona asta, a Berceni-lor. (Peste 500 de muncitori de la «Timpuri noi» s-au mutat, în ultimele două decenii, împreună cu familiile lor, în casă nouă). Berceni, locul copilăriei mele, unde s-a construit atît de mult încît, ce să vă spun, trebuie să mă gîndesc bine unde vreau să ajung cînd iau troleibuzul".

Imagine din întreprinderea care-și merită pe deplin numele: „Timpuri noi"... Foto: **E. Dichiseanu**

— Stați la bloc?

— Nu, în casa părintească. Nu știu însă dacă voi face mai mult de un concediu la Govora, unde obișnuiesc să merg, pînă să fie demolată. Pentru că se construiește din plin și în partea asta a Bucureștiului și am început deja să mă obișnuiesc cu ideea blocului.

Îl întrebăm pe interlocutorul nostru la cît se ridică cîștigul său.

— La cît se ridică munca fiecăruia. Eu, după o vechime de 15 ani aici, realizez lunar în jur de 3 000 de lei. Anul trecut și retribuția noastră, a celor de la „Timpuri noi", a fost majorată cu 16 la sută.

Ne-am interesat ce înseamnă acest procent pentru colectivul uzinei. Un venit anual suplimentar de aproximativ 17 milioane lei...

La plecare trecem din nou pe lîngă placa de marmură fixată în unul din puținele ziduri vechi de la „Timpuri noi" — unitate industrială distinsă cu Ordinul Muncii clasa I cu prilejul aniversării unui secol de existență, de tradiții revoluționare. Pășim încărcați de realitatea nouă, din care am consemnat în rîndurile de față doar o frîntură. Este această realitate rezultatul firesc al destinului istoric al clasei conducătoare în societatea noastră, care a luptat, a învins și își pune acum în operă năzuința pentru care a dat atîta sînge muncitoresc, atîtea jertfe fierbinți: socialismul și comunismul pe pămîntul României.

**Ilie TĂNASACHE**

# MESAJE DE FELICITARE ADRESATE TOVARĂȘULUI NICOLAE CEAUȘESCU

## *Excelenței Sale Tovarășului NICOLAE CEAUȘESCU*

*Președintele Republicii Socialiste România*

În numele guvernului și poporului Guyanei, vă transmit calde salutări frățești cu ocazia celei de-a 60-a aniversări a zilei dumneavoastră de naștere.

Îmi exprim convingerea sinceră că, sub conducerea dumneavoastră înțeleaptă și curajoasă, strînsele relații care în mod fericit există între guvernele și popoarele noastre se vor dezvolta în viitor.

ARTHUR CHUNG
*Președintele Guyanei*

## *Tovarășului NICOLAE CEAUȘESCU*

*Secretar general al Partidului Comunist Român, Președintele Republicii Socialiste România*

Mult stimate tovarășe Ceaușescu,

Comitetul Central al Partidului Comunist din Turcia și toți comuniștii din Turcia vă transmit felicitări cordiale și vă salută în mod sincer cu prilejul celei de-a 60-a aniversări a zilei dumneavoastră de naștere.

Poporul din România înaintează cu pași siguri pe calea socialismului, sub conducerea Partidului Comunist Român și a dumneavoastră. El acționează pentru dezvoltarea relațiilor frățești cu Uniunea Sovietică și celelalte țări socialiste. Partidul Comunist Român ia parte la lupta pentru unitatea și solidaritatea partidelor comuniste și muncitorești din toate țările.

Republica Socialistă România joacă astăzi un rol important în lupta pentru destindere, pentru interzicerea armelor de distrugere în masă, cum este bomba cu neutroni, pentru o pace trainică. Ea militează pentru pace, democrație și socialism în lume. Republica Socialistă România sprijină lupta clasei muncitoare din Turcia și a poporului turc pentru independența națională, pace, democrație, progres social și socialism. Vă dorim noi succese în activitatea dumneavoastră de construire a socialismului și comunismului, sănătate și viață lungă.

*Secretarul general al Partidului Comunist din Turcia*
I. BILEN

★ ★

Cu prilejul împlinirii a 60 de ani de viață și peste 45 ani de activitate revoluționară, tovarășului Nicolae Ceaușescu, secretar general al Partidului Comunist Român, președintele Republicii Socialiste România, i-au fost adresate calde felicitări, urări de fericire și de noi succese în telegramele și mesajele trimise de **Makawi Awad El Makawi**, secretar general al Comitetului Tineretului al Uniunii Socialiste Sudaneze și al Uniunii Tineretului Sudanez, **dr. Adalbert Seifriz**, președinte, și **dr. Michael Rehs**, director al Institutului pentru relații culturale cu străinătatea din Stuttgart, **dr. Hanid Kochr**, președintele Institutului renano-vestfalic de relații cu străinătatea din Dortmund, și **Hermann Hassenbürger**, președintele societății vest-germane din cadrul institutului, **Heinz Sigert**, publicist din Viena. **Johann Riemer**, președintele Organizației sașilor transilvăneni din landul Hessa, **dr. Herbert Buss**, președintele serviciului pentru mediul înconjurător al landului Hessa, **A. C. R. Cunliffe-Mitchard**, președintele Consiliului de directori al firmei „Casroyle Limited" — Londra.

# Cronica zilei

În perioada 8—14 februarie, o delegație a Organizației de turism a R.P.D. Coreene „Rehensa", condusă de Han Biang Un, director general, a efectuat o vizită în România. În acest timp oaspeții au avut convorbiri la Ministerul Turismului, au vizitat obiective turistice în București, pe litoral și pe valea Prahovei.

Marți a fost semnat acordul privind colaborarea în domeniul turismului între România și R.P.D. Coreeană.

★

Marți seara, la cinematograful „Studio" din Capitală a fost prezentat, în deschiderea „Zilelor filmului din R. F. Germania", lung-metrajul artistic „Lina Braake", în regia lui Bernhard Sinkel. Rolul manifestării în mai buna cunoaștere a producției cinematografice vest-germane actuale, locul acesteia în cadrul schimburilor culturale între cele două țări au fost subliniate în alocuțiunile rostite la spectacolul de gală de criticul de film Adina Darian și Johannes Ernst Lohse, însărcinat cu afaceri ad-interim al R.F.G. la București.

La spectacol au participat reprezentanți ai Consiliului Culturii și Educației Socialiste, ai Ministerului Afacerilor Externe, oameni de cultură bucureșteni.

Au fost de față șefi de misiuni diplomatice acreditați la București, alți membri ai corpului diplomatic.

În programul „Zilelor filmului din R. F. Germania" se mai află înscrise lung-metrajele artistice „Viață pierdută", „Pietonul" și „John Glückstadt". Aceeași selecție de filme va fi prezentată în orașele Piatra Neamț și Bacău.

★

Teatrul Național „I. L. Caragiale" a prezentat marți seara, în sala Atelier, cea de a șaptea premieră a actualei stagiuni, de astă dată aparținînd patrimoniului literar al antichității. Este vorba de comedia „Fata din Andros" de poetul latin Terențiu, reprezentată în traducerea lui Nicolae Teică și versiunea scenică a lui Grigore Gonța, care semnează și regia.

(Agerpres)

## tv

**PROGRAMUL 1**

9,00 Teleșcoală
10,00 Șoimii patriei
10,10 Întrebări și răspunsuri
10,40 Teatru TV : „Meridian" de Ian Solovic. Producție a televiziunii din Bratislava
11.45 Telex
16.05 Teleșcoală
16,35 Curs de limbă germană
17,05 Din țările socialiste
17,25 Telecronica pentru pionieri
17,45 Pagini muzicale
18,20 „Cupa mondială" la schi alpin — probele masculine de coborîre și slalom special de la Kitzbühel (Austria)
19,05 În cronica ta, țară. Pagini literare dedicate luptei clasei noastre muncitoare din ianuarie — februarie 1933
19.20 1001 de seri
19,30 Telejurnal
19,50 Noi, femeile
20,20 Telecinemateca : „Orfeu în infern". Premieră pe țară. Producție a studiourilor americane
22,20 Telejurnal

**PROGRAMUL 2**

19,50 Desene animate
20.15 Artiști români contemporani: sculptorul Ion Vlasiu
20,45 Bijuterii muzicale
21.15 Telex
21,20 Colegi de generație
21,45 Simfonie pe zăpadă
22,00 Inscripții pe celuloid. Realități ale civilizației. Film realizat de televiziunea japoneză

# DIN LUMEA CAPITALULUI

## O societate bîntuită de flagelul violenței

*După cum se știe, violența constituie una din maladiile acute ale societății capitaliste. În condițiile crizei economice, fenomenul ia proporții tot mai îngrijorătoare în diferite țări occidentale. Cu alte prilejuri, la această rubrică am reprodus extrase din ziare occidentale care relatau fapte caracteristice pentru valul de acte criminale comise îndeosebi de tineri, fie individual, fie în bande, sau reuniți în organizații teroriste, acționînd în Franța, R.F.G., S.U.A. Publicăm astăzi pasaje din reportajele unui trimis special al ziarului „LE FIGARO" care se referă la fenomenul violenței în Italia.*

*În articolul intitulat „O patrulă de noapte pe străzile Romei" se spune :*

La Roma, în acest miracol arhitectural, crima a devenit un lucru obișnuit, practicat la scară industrială. Aici se săvîrșesc furturi de mașini (evidența acestora nici nu se mai ține), atacuri înarmate (3 416 în anul trecut în întreaga peninsulă), furturi obișnuite (2 160 000 înregistrate) și răpiri (75 în 1977) care, potrivit datelor oficiale, au adus răpitorilor 30 miliarde lire.

...Patrula „Pantera", o „squadra volante" (brigadă mobilă), condusă de căpitanul Lago, este — teoretic — specializată în cazuri de crimă ; dar de cîtăva vreme lucrează fără alegere, într-atît a crescut statistica infracțională. În șase ore de noapte, cit timp patrula străbate străzile largi sau înguste ale cetății antice, ea va înregistra o suită neîntreruptă de apeluri într-ajutor și anunțuri despre situații primejdioase, de drame uneori minore, alteori foarte grave, de-a lungul unui drum haotic pe care doar răufăcătorii și polițiștii par să-l cunoască.

În astfel de momente descoperi o altă Romă, căci noaptea orașul are un alt chip, mai trist, mai dur, mai înfricoșător. Începînd de la orele 11 seara, orașul pare nelocuit. Piața Spaniei, cu magazinele sale de lux, este goală. Grădinile Pincio sînt regatul travestiților și prostituatelor ; iar Piazza Navone este refugiul ultimilor drogați care se vor prăbuși ca niște marionete turmentate la picioarele palatului Farnese.

Pornim — arată autorul reportajelor — pe străduțe întunecate, unde toate magazinele au obloane de fier trase. Ajungem într-o piață pustie. Să fie oare așa din cauza nopții sau a luminii triste pe care o împrăștie felinarele ? Palatele trandafirii ale Romei au căpătat o tentă lividă, sinistră. Un paznic iese din întuneric și ne spune că de 10 minute a dispărut un Mercedes. Lago ridică din umeri, urcă din nou în mașina Alfa Romeo a poliției și își pregătește pistolul mitralieră. „Mercedesul trebuie să fie de acum la periferie", explică el. Hoții l-au dus într-un loc dinainte convenit. Ei vor încasa miine într-un bar 300 000 de lire. Urmarea este clasică : mașina va fi demontată, revopsită și expediată peste graniță în mai puțin de trei ore.

Vînătoarea continuă. Patrula își caută vînatul și, în sfîrșit, îl găsește. Dintr-o săritură, căpitanul Lago, cu pistolul în mînă, somează patru tineri să se întoarcă cu fața la zid. Adjunctul său a și stabilit legătura cu centrul, o sală climatizată, ultramodernă de la etajul V al Prefecturii, veritabil laborator al crimei, unde oameni în halate albe verifică cu ajutorul computerelor, în mai puțin de 30 de secunde, identitatea tinerilor. Cei patru bandiți rămîn impasibili, arborînd doar o expresie ostilă. Căpitanul de poliție începe interogatoriul și, în acest timp, o mașină a comisariatului local sosește la fața locului, iar alta o urmează într-un tur de recunoaștere prin cartier, pentru a constata alte eventuale spargeri la magazine.

...Și rondul continuă. E trecut de miezul nopții și nu se zărește nici un om. Căpitanul își amintește că acum patru ani, cînd a intrat în patrulă, cinematografele se închideau tîrziu, iar cluburile de noapte erau deschise pînă dimineața. Acum totul e altfel. Este adevărat că a intervenit criza economică, dar aceasta nu explică totul. Adevărul este că oamenilor le este teamă să circule, căci prea adesea la colțul străzii sînt somați să-și predea portmoneul sub amenințarea pistolului.

Cei ce amenință nu au mai mult de 15 ani. Tocmai aceasta uimește cel mai mult. Tinerețea fragedă a delincvenților. Oamenii își blindează ușile, pun tot felul de încuietori la mașini și lanțuri în jurul volanelor ; nu țin bani în casă. Nici îndrăgostiții nu riscă să mai zăbovească pe

O crimă la fiecare trei minute ; patrulele polițienești care circulă tot timpul nopții nu pot să asigure securitatea celor 2,5 milioane de locuitori ai Romei

terasele Capitoliului. Poliția le face semn să circule. Altfel pot fi jefuiți. Și-apoi, violul a devenit un lucru obișnuit. Cît privește însă burghezia bogată, ea este discretă. Din cauza creșterii numărului de răpiri, ea își ascunde progeniturile în Elveția, ca, de altfel, și capitalurile.

Aparatul de radio de la bordul mașinii de patrulare al brigăzii mobile continuă să comunice : o altă mașină furată ; un francez și un marocan arestați (erau drogați) ; un autocamion transportînd produse alimentare care s-a volatilizat ; o tentativă de viol ; trimiteți o ambulanță ș.a.m.d.

La un moment dat, Lago și însoțitorul său răsuflă ușurați... Pentru ei toate acestea sînt lucruri obișnuite. Miine va fi mai complicat...

Dar brusc, la prima intersecție — crima. O crimă pe via Serafini. Victima zace pe caldarim. Cu două gloanțe în cap. Un necunoscut a pîndit-o și a asasinat-o. De ce ? Nu se știe deocamdată. Aici se ucide și pentru cîteva lire. Poate pentru procurarea de droguri. La Roma 10 000 de persoane se droghează. Iar o injecție cu heroină costă 30 000 lire în piața Pantheonului.

...Se luminează de zi. O parte din cei 6 000 de polițiști ai orașului își încheie misiunea. De miine o vor lua de la capăt.

Și mai periculoasă decît violența cotidiană este însă violența la care se dedau bandele de teroriști. Terorismul bîntuie nu numai la Roma, ci și în celelalte mari orașe ale țării, la Milano, la Torino și alte localități. Numai în cursul acestui an au căzut victimă atentatelor teroriste 38 de persoane, în timp ce alte 26 au fost răpite. Bandele fasciste ale mișcării sociale italiene (M.S.I.) se iau la întrecere cu bandele anarhiste cu nume din cele mai fanteziste, cum ar fi „Nucleele armate proletare", „Prima linie" sau chiar „P. 38", după calibrul pistoalelor pe care le folosesc. Aceste bande de anarhiști, care nu au nimic cu proletariatul, sînt autorii atentatelor împotriva ziariștilor Indro Montanelli, din Milano, ale cărui picioare au fost secerate de gloanțe, și Carlo Casalegno, director adjunct al cotidianului „La Stampa", care a decedat în urma rănilor căpătate. Între timp, grupurile de extremiști și-au extins acțiunile, ucigînd fără discriminare mici funcționari, contramaiștri, membri ai personalului tehnic al uzinelor, astfel ca nimeni să nu se mai simtă în siguranță în țară.

În ciuda unei desfășurări apreciabile de forțe, autoritățile se dovedesc neputincioase. Numai în cursul anului trecut, poliția a confiscat 4 800 de revolvere, 1 051 de puști, 5 tone de explozibil, patru mortiere și un tun... Toate acestea reprezintă numai o picătură într-un ocean. Violențele continuă.

Care este rădăcina acestei situații ? Un sociolog, profesorul Ferraroti, sesizează în bună parte adevărul atunci cînd declară : „De patru ani mă ocup de problema violenței. Toată lumea mă sfătuiește să tac din gură, dar faptele sînt fapte și nu le poți ocoli. Tineretul nostru este un tineret fără speranță. 70 la sută din șomeri sînt posesorii unei diplome. Din cei 675 000 de solicitanți, înregistrați în luna ianuarie, statul nu a putut oferi slujbe decît unui număr de 1 250. La aceasta trebuie să adăugăm pornografia și valul de violență propagate prin televiziune și alte mijloace de răspîndire în masă a informațiilor".

„Terorismul răsare ca iarba printre ruine" — scrie o publicație extremistă italiană. Într-un fel este adevărat, numai că în loc de iarbă ar trebui să se spună scaieți, care, ca simbol, corespund mult mai bine situației existente. În trecut Roma era considerată ca orașul specific al așa-numitei „Dolce vita". Astăzi își fac apariția zorile unei alte „Dolce vita". A pistolului de calibru 38 — își încheie trimisul ziarului „Le Figaro" reportajele sale.

● SPORT ● SPORT ● SPORT ● SPORT ● SPORT ● SPORT ● SPORT ● SPORT

### AVEM SPECIALIȘTI REPUTAȚI, DAR GÎNDIREA ȘI ACȚIUNILE LOR TREBUIE UNITE ȘI DIRIJATE

# Pentru reafirmarea puternică a handbalului românesc pe scena mondială

Fiindcă nu credem în efectele pozitive ale stilului pompieristic în redresarea situației dintr-o disciplină sportivă, după acel nemulțumitor loc VII ocupat de reprezentativa de handbal la recentul Campionat mondial din Danemarca nu ne-am grăbit cu un potop de intervenții acide, ci ne-am propus să supunem dezbaterii așezate, în timp, unele aspecte și probleme de fond ale lotului național și ale campionatului intern. Acesta este, de altfel, și punctul de vedere al tehnicienilor și jucătorilor cu care am stat de vorbă pe îndelete în timpul deplasării în Danemarca, acesta este și spiritul desprins din comunicatul dat săptămîna trecută de Federația de handbal — care cheamă pe toți cei ce cunosc acest sport și-i vor numai binele să contribuie la găsirea „celor mai bune soluții pentru îmbunătățirea radicală a activității viitoare". Orientîndu-ne spre ceea ce trebuie făcut pentru a evita greșelile de la ediția '78 a campionatului mondial și a reveni in „prima linie" la Olimpiada '80, continuăm dezbaterea noastră în care am pornit de la opiniile mai multor persoane competente. Astăzi — despre specialiști și federație.

**Handbalul românesc beneficiază de un cuprinzător pluton de reputați specialiști**, la nivelul cărora se ridică puțini tehnicieni din celelalte țări. Sînt tehnicieni ce-au selecționat, pregătit și condus în marile încercări încheiate cu mari succese generațiile de handbaliști români care timp de 16 ani au deținut supremația în acest sport, cîștigînd patru titluri mondiale, două medalii de argint (una la Olimpiadă, alta la mondiale) și o medalie de bronz (tot la mondiale). Ei se numesc Ioan Kunst-Ghermănescu, Nicolae Nedef, Oprea Vlase, Eugen Trofin, Cornel Oțelea — antrenori care au răspuns succesiv ori concomitent de pregătirile loturilor naționale — dar se numesc și Constantin Jude, Romeo Sotiriu, Lascăr Pană, Ion Donca, Mihai Pintea sau altfel — antrenori rămași uneori anonimi dar care, la cluburile lor din Timișoara, Cluj-Napoca, Baia Mare, Brașov, Bacău și alte orașe au muncit cu pricepere și rîvnă ani și ani de zile pentru a depista tineri cu deprinderi pentru handbal și a-i forma ca handbaliști, buni de prima divizie sau chiar de lotul reprezentativ. Aducem vorba în contextul actual de toți făuritorii și șlefuitorii de talente pentru că dacă la succese au fost (ori ar fi trebuit să fie) numiți împreună, tot împreună trebuie să fie numiți și la eșec, pe umerii lor apăsînd acum, deopotrivă, sarcina redresării și relansării handbalului românesc pe orbita performanțelor supreme.

Pierderea finalei olimpice de la Montreal, dar mai cu seamă evoluția nesatisfăcătoare la campionatul mondial din Danemarca au dezvăluit **cîteva slăbiciuni de fond ale mișcării noastre handbalistice**: numărul restrîns de jucători selecționabili, în ciuda răspîndirii handbalului în mai multe centre decît în deceniul anterior; nivelul competitiv în evidentă descreștere în campionatul divizionar „A", campionat care-și consumă interesul odată cu disputarea eternului derbi Steaua—Dinamo ; scăderea preocupării cluburilor pentru inovații tehnico-tactice și pentru adaptarea rapidă la tendințele moderne manifestate pe plan mondial ; proliferarea unei indiscipline tactice în rîndurile „noului val" și altele. Toate aceste scăderi, de care s-au făcut vinovați în primul rînd antrenorii de la cluburi, au ridicat, binențeles, greutăți aproape insurmontabile în fața antrenorilor de la lotul național. Antrenori care, la rîndul lor, **au sporit prin nedorită contribuție personală „lanțul slăbiciunilor"** : au renunțat pripit la cîțiva mari jucători care ar fi dat echili-

### Handbalul nostru în lumina campionatului mondial și în perspectiva Jocurilor olimpice (II)

bru și strălucire echipei ; au ezitat prea multă vreme în definitivarea formației de bază ; n-au căutat strategii imprevizibile pentru adversari ; n-au avut încredere în apărarea „5 + 1", pe care au aplicat-o prea tîrziu (dar care avea să se dovedească eficientă și deci să ne trezească regrete) ; n-au manifestat exigența cuvenită față de jucători.

S-ar fi putut evita toate aceste neajunsuri ? Evident că da ! Tocmai de aceea **le-am reamintit acum, spre a le evita în viitor.** Tehnicienii noștri de valoare — care posedă cunoștințe și experiență ce-i fac solicitați și peste hotare să conferențieze, să editeze manuale de specialitate, să antreneze echipe — dispun, realmente, de capacitatea și competența de a depăși cu bine momentul critic actual. Dar numai **dacă se mobilizează toți și acționează uniți în gînd și-n faptă.**

Nu s-ar putea spune că în pregătirea echipei reprezentative pentru campionatul mondial nu s-a lucrat în colectiv. Federația a avut buna idee de a convoca la Baia Mare (în timpul „Trofeului Carpați") mai mulți antrenori de la cluburi, pe care i-a consultat cu privire la modul în care trebuie să joace lotul național. Conducerea lotului a fost încredințată unui colectiv de 3 antrenori prestigioși (care, așa cum am constatat și noi la fața locului, au lucrat în înțelegere, fără să dea indicații în contradictoriu — cum s-a insinuat). Numai că intențiile bune, de a se lucra în colectiv, n-au fost duse pînă la capăt. Antrenorul timișorean Constantin Jude — prezent în Danemarca, împreună cu alți 5 tehnicieni de la cluburi — ne mărturisea mirat că nimic din ce se stabilise în colectiv la Baia Mare nu se aplica la campionatul mondial. Pe de altă parte, cei trei antrenori ai lotului au fost puși în unele situații de a face nu ce considerau ei, ci ceea ce le-a impus conducerea federației (care are in frunte un alt mare tehnician, ce ține mult la opiniile sale). Ca să nu mai vorbim de faptul regretabil că de la efortul colectiv de pregătire a reprezentării handbalului nostru în competiția mondială a fost eludat apreciatul tehnician Oprea Vlase, cel care pusese umărul cu dragoste și pricepere la obținerea marilor trofee anterioare.

În handbal, cum spuneam, sîntem în situația fericită și invidiată de a avea o serie de mari tehnicieni. Trebuie să înțelegem însă că nu e suficient să-i avem, ci este imperios necesar să realizăm — pe planul rezultatelor sportive — beneficiul maxim din unirea gîndirii lor creatoare și a acțiunii lor practice. **Ceea ce se cere forului nostru federal la ora actuală este de a nu patrona un „dialog al surzilor", ci de a asculta cu interes și respect pe fiecare om cu competență și autoritate în handbal, de a iniția, încuraja și finaliza un colocviu în care gîndirea individuală să conducă la soluțiile colective cele mai fertile.** Fiindcă, indiferent unde acționează un specialist — la loturile naționale, la un club bucureștean ori la unul din cluburile din țară — cu toții trebuie să aibă același scop : propășirea în continuare a handbalului românesc și reafirmarea sa puternică pe scena mondială. Este necesară, desigur, înlăturarea cinstită, bărbătească a oricăror asperități — însă nu este suficient să nu mai existe asperități, este necesar în handbal — de fapt și în alte discipline, în general în sportul nostru — **să se creeze și să se permanentizeze un climat sănătos de gîndire și acțiune colectivă.**

Realitatea subliniază imperativul ca la federație, la C.N.E.F.S. antrenorii, tehnicienii să fie ascultați cu mai multă grijă, cu mai mult respect pentru opiniile lor. **Rolul activistului in domeniul sportiv — indiferent de eșalonul în care a fost încadrat — este nu de a decide singur, nu de a da indicații tehnico-tactice specialiștilor, ci tocmai de a capta ideile, de a facilita circulația lor și a asigura traducerea în practică a rodului gîndirii colective.** Așa cum este bine ca tehnicienii să fie ascultați cu atenție, tot așa este bine ca și aceștia să aibă opinii și personalitate, să se „bată" pentru ideile lor — fără a uita, totuși, că, **dincolo de interesele personale ori de club, trebuie să primeze interesele generale ale handbalului românesc.**

Nu pledăm, se înțelege, pentru pulverizarea răspunderilor, fiindcă focul răspîndit în prea multe scîntei nu încălzește. Gîndirea să fie **colectivă**, iar aplicarea deciziei și răspunderea pentru aplicarea ei întocmai să fie **individuală** — să revină, adică, acelora investiți special în acest sens.

**G. MITROI**

# În cîteva rînduri

● Începînd de la ora 15, astăzi se dispută în Capitală — pe stadionul „Progresul" din str. Dr. Staicovici — partida amicală internațională de fotbal dintre formațiile Progresul București și Etar Tîrnovo (R.P. Bulgaria).

Tot astăzi — pe stadionul Giulești, de la ora 15,30 — un meci amical care cu zece ani în urmă reprezenta un eveniment fotbalistic : Rapid — Petrolul Ploiești.

● Continuîndu-și turneul în Algeria, echipa de fotbal Sportul Studențesc din București a întîlnit formația „I.E.S.", deținătoarea cupei și cîștigătoarea campionatului algerian. Fotbaliștii români au obținut victoria cu scorul de 3—1.

## Un atractiv complex sportiv la dispoziția bucureștenilor

Unul dintre cele mai atractive complexe sportive bucureștene — mult solicitate în acest sezon — se află lîngă Hotel Parc (Piața Scînteii — autobuz 31 R). Amatorii au la dispoziție un modern bazin de înot, sală de gimnastică, piste de popice și bowling, săli de saună și masaj, un centru de închiriat echipament și material sportiv. Activitatea acestui complex sportiv se desfășoară zilnic (cu excepția zilei de luni) între orele 10 și 24.

# ȘI O ȘTIRE DE ULTIMĂ ORĂ :

## AL TREILEA MAGISTRAT ASASINAT LA ROMA

ROMA. — Marți dimineața a fost ucis, în plină stradă, magistratul italian Riccardo Palma — anunță agențiile de presă, precizînd că este cel de-al treilea caz de asasinare a unui magistrat, începînd din iunie 1976, în Italia.

„Asasinatul s-a desfășurat potrivit unui scenariu aproape clasic în Italia — relevă agenția A.F.P. Un automobil a blocat vehiculul magistratului. Acesta pleca de la domiciliu pentru a se duce ca în fiecare dimineață la biroul său de la Ministerul Justiției. Din automobil au sărit trei indivizi înarmați care au deschis focul. Victima, atinsă de mai multe gloanțe de mitralieră, s-a prăbușit la volanul vehiculului său".

În mai puțin de o oră, atentatul a fost revendicat, telefonic, de o grupare teroristă, „apropiată — precizează agenția — de gruparea clandestină Baader-Meinhof din R.F.G.", cunoscută pentru actele ei teroriste.

Un comando al aceleiași grupări a ucis, la 8 iunie 1976, pe procurorul republicii, Francesco Coco. Un alt magistrat, Vittorio Occorsio, a fost asasinat, la 10 iulie 1976, de către un comando al grupării neofasciste „Ordinea nouă".

Asasinarea magistratului Riccardo Palma a produs o vie emoție în opinia publică progresistă, care — ca și în cazurile precedente — condamnă ferm asemenea practici de natură să facă jocul cercurilor celor mai reacționare.

# vremea

**Timpul probabil pentru zilele de 16, 17 și 18 februarie. În țară :** Vremea va continua să se răcească ușor în toate regiunile țării. Cerul va fi mai mult noros. Vor cădea precipitații locale, mai ales sub formă de ninsoare, mai frecvente în Banat, Crișana, Transilvania, Maramureș și Moldova și sub formă de ploaie, lapoviță și ninsoare în celelalte regiuni. Vîntul va sufla moderat, cu viteze între 30—35 km/h și cu intensificări în zona de munte, unde va atinge 80—100 km/h predominînd din sectorul estic. Minimele vor fi cuprinse între minus 8 și plus 2 grade, izolat mai coborîte, iar maximele între minus 3 și plus 7 grade. La munte va ninge viscolit. **În București :** Vremea se va răci ușor. Cerul va fi mai mult noros. Vor cădea precipitații slabe, mai ales sub formă de ploaie și lapoviță.

# cinema

● **Profetul, aurul și ardelenii :** PATRIA — 9; 11,15; 13,30; 15,45; 18; 20,15, FAVORIT — 9; 11,15; 13,30; 15,45; 18; 20,15, BUCUREȘTI — 9; 11,15; 13,30; 15,45; 18; 20,15.
● **Frumoși și nebuni :** CENTRAL — 9.15; 11,30; 13,30; 16; 18; 20.
● **Program de desene animate** — 9,30, **Trăind în libertate** — 11; 13; 14,45; 16,30; 18,15, **Melodiile nopții albe** — 20 : DOINA.
● **Rocco și frații săi :** FEROVIAR — 9; 12,30; 16; 19,30, MELODIA — 9,15; 12,30; 16; 19,15, MODERN — 9; 12,30; 16; 19,30.
● **Aripioară sau picior? :** BUCEGI — 9; 11,15; 13,15; 15.30; 17,45; 20.
● **Sandokan — tigrul Malayeziei :** PALATUL SPORTURILOR ȘI CULTURII — 17, FESTIVAL — 8,30; 11; 13,30; 16; 18,30; 20,45, LUCEAFĂRUL — 8,45; 11; 13,30; 15,45; 18,15; 20,30.
● **Trepte pe cer :** EXCELSIOR — 9; 11,15; 13,30; 15,45; 18; 20,15, FLACĂRA — 11,30; 13,30; 16; 18; 20.
● **Benji :** FLACĂRA — 9,30.
● **Nicholas Nickleby :** SCALA — 9; 11,15; 13,30; 16; 18,15; 20,30.
● **Revoltă în Cosmos :** AURORA — 9; 11,15; 13,30; 15,45; 18; 20,15.
● **Marele Gatsby :** CAPITOL — 9,30; 12,30; 16; 19,15.
● **Hamlet :** BUZEȘTI — 9; 12; 16; 19.
● **Rîul care urcă muntele :** DACIA — 9; 11,15; 13,30; 16; 18; 20.
● **Scaramouche :** ARTA — 9; 11,15; 13,30; 15,45; 18; 20, GIULEȘTI — 9; 11; 13,15; 15,30; 17,45; 20.
● **Ziua gloriei :** GLORIA — 9; 11,15; 13,30; 15,45; 18; 20,15.
● **Judecătorul din Bodrum :** GRIVITA — 9; 11,15; 13,30; 15,45; 18; 20,15.
● **Tunurile din Navarone** — 10; 13, **Lina Braake** (în cadrul „Zilelor filmului din R.F.G.") — 16; 18; 20: CINEMA STUDIO.
● **Ilustrate cu flori de cîmp** — 9,45, **Momentul** — 11,45, **Viața lui Pasteur** — 14; 16,15, **Lord Jim** (ambele serii) — 18,30 : CINEMATECA.
● **Comoara din lacul de argint :** TIMPURI NOI — 9; 11,15; 13,30; 15,45; 18; 20.
● **Acțiunea „Autobuzul" :** MIORIȚA — 9; 11; 13,15; 15,30; 17,45; 20, COTROCENI — 9; 11,15; 13,30; 15,45; 18; 20,15, VOLGA — 9; 11,15; 13,30; 15,45; 18; 20,15.
● **Lupta pentru Roma :** VICTORIA — 9; 12; 16; 19.
● **Evadați din viitor :** EFORIE — 9; 11,15; 13,30; 16; 18,15; 20,30, TOMIS — 9; 11,15; 13,30; 15,45; 18; 20,15.
● **Condurul și trandafirul :** COSMOS — 15,30; 19.
● **Rudin :** FLOREASCA — 15.30; 18; 20.
● **Domnișoara Robinson** — 9, **Castelul de nisip** — 11; 13,15; 15,30; 18; 20.15 : FLAMURA.
● **Alegerea ginerelui :** LIRA — 15,30; 18; 20,15.
● **Al șaptelea continent :** FERENTARI — 15,30; 18; 20.
● **Matriarhat :** DRUMUL SĂRII — 16; 18; 20.
● **Mama :** MUNCA — 10; 12; 14; 16; 18; 20.
● **Poruncă întunecată :** PACEA — 16; 18; 20.
● **Schmidt tace... și nu face :** POPULAR — 15,45; 18.
● **Iarba verde de acasă :** PROGRESUL — 16; 18; 20.
● **Împușcături sub clar de lună :** VIITORUL — 15,30; 17,45; 20.

# teatre

● Teatrul Național București (sala mare) : **Căruța cu paiațe** — 19, (sala mică) : **Autobiografie** — 19,30.
● Filarmonica „George Enescu" (sala mică a Palatului) : **Recital de sonate : Mihai Constantinescu — vioară, Doina Micu — pian** — 20.
● Opera Română : **Răpirea din Serai** — 19.
● Teatrul „Lucia Sturdza Bulandra" (sala Schitu Măgureanu): **Undeva, o lumină** — 19,30, (sala Grădina Icoanei) : **Interviu** — 19.30.
● Teatrul Mic : **Efectul razelor gamma asupra anemonelor** — 19,30.
● Teatrul de comedie : **Plicul** — 19,30.
● Teatrul „Nottara" (sala Magheru) : **Barbarii** — 19,30.
● Teatrul Giulești : **Războiul vacii** — 19,30.
● Teatrul satiric-muzical „C. Tănase" (sala Savoy) : **Revista cu paiațe** — 19,30, (sala Victoria) : **Lasă supărarea-n hol** — 19,30.
● Ansamblul artistic „Rapsodia română" : **Cunună de frumuseți** — 19,30.
● Teatrul „I. Vasilescu" : **Siciliana** — 10,30.
● Teatrul „Ion Creangă" : **„Andersen — 7 povești"** — 10.
● Teatrul „Țăndărică" (sala Victoria) : **O poveste cu cîntec** — 10, **Omulețul de puf** — 17.
● Circul București : **Iosefini și arena magică** — 19,30.
● Studioul de teatru al I.A.T.C. : **Kean** — 19.

# DE PRETUTINDENI

● **CRIOGENIA.** Sub acest nume, care desemnează în general tehnica producerii artificiale a frigului („kryos" înseamnă în limba greacă frig), se înțelege într-o accepție mai nouă metoda îmbălsămării prin înghețare, fie la minus 79 de grade, cu ajutorul zăpezii carbonice, fie la minus 196 grade, cu ajutorul azotului lichid. Este o metodă folosită în ultimul timp, în special în S.U.A., unde s-au și creat locuri speciale, așa-numite „cryotoriums", pentru depozitarea, în recipiente speciale, a corpurilor neînsuflețite înghețate. Consacrînd un amplu articol metodei de îmbălsămare prin răcire, pe care o consideră, pe bună dreptate, ca o bizarerie, ca o fantezie pe care și-o pot permite, după moarte, numai bogătașii, săptămînalul „Nouvel Observateur" arată totodată că, în prezent, se desfășoară, într-un șir de țări, cercetări în vederea suspendării, pentru o anumită perioadă, a funcțiilor vitale prin congelarea organismului la temperaturi foarte scăzute. În cazul cînd experiențele ar reuși, nu ar fi exclus ca, într-un viitor imprevizibil, omul să-și realizeze unul din visurile sale străvechi : acela de a călători în timp. S-ar putea chiar imagina ipoteza unor oameni care să-și propună, prin congelări și decongelări succesive, să trăiască un număr anumit de ani, în diferite milenii, pînă la epuizarea propriului „stoc" de timp fiziologic. „Aventura în timp" va deveni, astfel, tot atît de pasionantă ca și aventura în Cosmos.

● **TRAFIKON.** Întreprinderile și institutele de cercetări din domeniul transporturilor din Ungaria vor beneficia de o invenție destinată să înlesnească circulația rutieră. Este vorba de o „cutie neagră", denumită „Trafikon", care servește pentru fixarea pe o bandă magnetică a datelor mașinii — încărcătura, distanța parcursă, combustibilul consumat, etc. — ca și pentru stabilirea circumstanțelor unui eventual accident. Trei sferturi din informațiile înscrise în prezent pe foile de parcurs pot fi astfel stocate pe banda magnetică. Ea oferă rapid serviciului special de circulație detalii cu privire la cursa efectuată zilnic, distanța parcursă, locurile de staționare a mașinii, traseul ales. „Trafikon" indică, de asemenea, viteza cu care mașina a parcurs ultimii metri critici în cazul unui accident.

● **STICLA LA 1 000 GRADE CELSIUS.** O firmă vest-germană a realizat o sticlă specială, denumită „Pyram", care are calitatea de a rezista timp de două ore la temperaturi de 1 000 grade. Ea este destinată în special construcțiilor, datorită marelui coeficient de siguranță pe care il oferă în caz de incendii — sticla respectivă putînd rezista cel puțin atît cît și un perete interior cuprins de flăcări. Se știe că sticla obișnuită se sparge la puțin timp după izbucnirea unui incendiu.

● **„RADIO CITY" VA DISPĂREA.** Cea mai mare sală de cinematograf din lume „Radio City Music-Hall" din New York, cu o capacitate de peste 6 000 de locuri, urmează a fi demolată. Pe locul ei se va ridica un zgîrie-nori, unde își vor avea birourile un șir de firme comerciale. Ani de zile „Radio City" a fost, pentru turiști, una dintre principalele atracții newyorkeze. Știrea apropiatei demolări a acestui edificiu a adus un aflux de public, dornic de a-și lua rămas bun de la acest reper al vieții culturale americane.

● **FESTIVALUL MUZICAL INTERNAȚIONAL DE LA DRESDA.** Între 20 mai și 4 iunie, la Dresda, în R.D.G. se va desfășura prima ediție a unui Festival muzical internațional, care urmează să devină o manifestare anuală. Se scontează pe participarea unui mare număr de muzicieni cunoscuți, între care Herbert von Karajan, dirijorul orchestrei Filarmonicii din Berlinul Occidental.

● **NICOTINA ȘI AUZUL.** Procedînd cu ajutorul unor analizori electronici la întocmirea audiogramei a 97 de artiști instrumentiști ai orchestrei simfonice din Lausanne, medici elvețieni au făcut o descoperire neașteptată. Ei au ajuns la concluzia că auzul instrumentiștilor fumători este considerabil mai slab în comparație cu al nefumătorilor. Încă un argument care pledează în favoarea renunțării la fumat.

● **RECORD DE SINUCIDERI.** Potrivit datelor Biroului Central de Statistică din Suedia, în cursul anului 1976 numărul sinuciderilor din această țară a depășit numărul accidentelor mortale de circulație. Într-adevăr, și-au pierdut viața în anul respectiv pe șoselele suedeze 1 240 de persoane, în timp ce autoritățile polițienești au înregistrat 1 558 cazuri de sinucideri.

● **VULTURII ȘI POLUAREA.** Vulturul pleșuv american, simbol național al S.U.A. din 1782, este pe cale de dispariție, 43 de state federale din cele 50 declarîndu-l specie ocrotită de lege. Urmărit de vînători, alungat de urbanizare și agricultură, de poluarea atmosferei din regiunile unde se aclimatizase, vulturul american nu mai are șanse de supraviețuire decît în Alaska. Aici se consideră că trăiesc numai 7 000 de familii. Așadar, falnicele păsări care odinioară populau înălțimile munților americani, nu au mai rămas astăzi, din păcate, decît... simboluri.

● **DEPOZIT URANIFER.** În nordul Australiei, la 32 km est de orașul Darwin, a fost descoperit un mare zăcămînt de minereu de uraniu. Se apreciază că noul zăcămînt, situat în regiunea Alligator Rivers, ar conține 1 milion tone de oxid de uraniu. Potrivit Agenției Internaționale pentru Energia Atomică, în următorii 15 ani, Australia va acoperi aproape 20 la sută din nevoile de uraniu ale lumii occidentale.

## REUNIUNEA DE LA BELGRAD

# Obiectivul principal — elaborarea unui document final politic de substanță

### Intervenția șefului delegației române

BELGRAD 14 — Trimisul special Agerpres transmite: În ședința plenară de marți după-amiază a reuniunii de la Belgrad a reprezentanților țărilor participante la Conferința pentru securitate și cooperare în Europa (C.S.C.E.), un mare număr de delegații și-au expus punctul de vedere în legătură cu rezultatele obținute în procesul de negociere.

În intervenția sa, șeful delegației române, ambasadorul Valentin Lipatti, a prezentat modul în care țara noastră concepe lucrările reuniunii de la Belgrad, locul și importanța acesteia în procesul de aplicare a Actului final, de întărire a securității și dezvoltare a cooperării pe continent. Reprezentantul țării noastre a subliniat, în primul rînd, că **obiectivul principal al reuniunii, definit prin Actul final și prin deciziile întîlnirii pregătitoare de anul trecut, îl constituie elaborarea unui document final politic de substanță, care să cuprindă decizii și măsuri concrete menite să stimuleze în viitor aplicarea Actului final, ceea ce ar contribui la întărirea securității și dezvoltarea cooperării în Europa, la consolidarea cursului destinderii,** care este încă fragil. Numai un astfel de document va fi în măsură să asigure dinamizarea procesului de aplicare a Actului final și continuarea cu succes a procesului de cooperare multilaterală inițiat prin semnarea Actului final al C.S.C.E.

Cu acest obiectiv principal în centrul preocupărilor reuniunii, cu hotărîrea tuturor delegațiilor de a lua în considerare toate propunerile și inițiativele concrete prezentate de-a lungul procesului de negociere și cu participarea directă, nemijlocită a tuturor delegațiilor la toate fazele de negociere se va ajunge la elaborarea unui document echilibrat, de substanță și într-o perioadă de timp rezonabilă — a precizat șeful delegației române.

În intervențiile lor, numeroase delegații, cum sînt cele ale U.R.S.S., R.F.G., Danemarcei, Poloniei, S.U.A., Iugoslaviei, Maltei și altele, s-au pronunțat pentru intensificarea procesului de negociere, pentru găsirea, pe toate căile posibile, a unor formulări care să dea satisfacție tuturor delegațiilor și care, în final, să se constituie într-un document echilibrat, substanțial.

# Pentru transformarea Mediteranei într-o mare a păcii și colaborării internaționale

### Conferința internațională de la Atena

ATENA 14 (Agerpres). — La Atena s-a desfășurat Conferința internațională privind pacea, securitatea și cooperarea în Mediterană, la care au luat parte reprezentanți ai mișcărilor pentru pace și ai altor forțe politice din țările riverane, precum și din afara regiunii, interesate în instaurarea în această regiune a unui climat de pace și colaborare între națiuni.

În cadrul lucrărilor conferinței, reprezentanții țării noastre au relevat că România socialistă, opinia publică din țara noastră acordă o atenție specială păcii și securității în Mediterană, ca și în zona Balcanilor. S-a subliniat, de asemenea, însemnătatea eforturilor pe plan european pentru transpunerea în viață a normelor și principiilor cuprinse în Actul final de la Helsinki, precum și necesitatea ca popoarele să acționeze intens pentru transformarea Mediteranei într-o mare a păcii și colaborării, eliminîndu-se orice sursă de încordare și conflict în această zonă a lumii.

Relevînd legătura firească ce există între securitatea europeană, situația din Mediterană și Orientul Mijlociu, reprezentanții români au subliniat poziția consecventă, profund constructivă și principială adoptată de România în legătură cu necesitatea de a se rezolva pe cale politică situația din zonă, pentru instaurarea unei păci juste și durabile, care să permită popoarelor respective să se dedice muncii pașnice, progresului lor economic și social.

# *„Edificarea unei noi ordini economice internaționale ar corespunde intereselor tuturor popoarelor"*

### declară secretarul general al O.N.U.

NAȚIUNILE UNITE 14 (Agerpres). — Luni au fost inaugurate lucrările Comitetului plenar pentru promovarea unei noi ordini economice internaționale. Într-un mesaj adresat comitetului cu acest prilej, secretarul general al O.N.U., Kurt Waldheim, a chemat la reorganizarea relațiilor economice internaționale, la eliminarea din sfera acestor relații a discriminărilor, dictatului și inegalităților. El a reliefat că **edificarea unei noi ordini economice internaționale ar corespunde intereselor progresului social și economic al popoarelor, în special al popoarelor țărilor în curs de dezvoltare, ar contribui la extinderea comerțului pe baza egalității și avantajului reciproc.**

# Lucrările celei de-a XXX-a sesiuni a Comitetului de Eliberare al Organizației Unității Africane

TRIPOLI 14 (Agerpres). — Inaugurînd lucrările celei de-a XXX-a sesiuni a Comitetului de Eliberare al Organizației Unității Africane, care se desfășoară la Tripoli, Moammer El Geddafi, secretar general al Congresului General Popular al Jamahiriei Arabe Libiene Populare Socialiste, a avertizat că „există posibilitatea ca forțele colonialiste să reintre în Africa pe fereastră, după ce au fost scoase pe ușă".

Trecînd în revistă o serie de puncte de încordare de pe continent, Moammer El Geddafi a spus că aceste chestiuni sînt „strict africane" și popoarele continentului trebuie să respingă orice tentativă de imixtiune din exterior. Referindu-se la conflictul dintre Somalia și Etiopia, șeful statului libian a spus că această dispută trebuie soluționată „la nivel bilateral și multilateral, dar în orice caz în cadrul Organizației Unității Africane".

## ORIENTUL MIJLOCIU

**● Precizările purtătorului de cuvînt al Casei Albe în problema implantărilor israeliene în teritoriile arabe ocupate ● Declarațiile primului ministru al Israelului la o conferință de presă**

WASHINGTON 14 (Agerpres). — Într-o declarație făcută luni după-amiază, purtătorul de cuvînt al Casei Albe, Jody Powell, a precizat că afirmațiile făcute la 10 februarie de secretarul de stat, Cyrus Vance, cu privire la așezările israeliene din teritoriile arabe ocupate reprezintă „o reafirmare a poziției guvernului S.U.A. asupra acestei probleme; această poziție a fost repetată în mod public sau particular de diferite oficialități americane, din septembrie 1967 și pînă azi". El a adăugat că, potrivit acestui punct de vedere, guvernul S.U.A. a considerat și consideră că „aceste așezări reprezintă un obstacol în calea păcii, sînt contrare dreptului internațional, iar perspectivele pentru o pace justă și durabilă în Orientul Mijlociu ar fi mai evidente dacă se pune capăt acestei activități de stabilire a unor așezări umane". Jody Powell a subliniat că nu există nici o contradicție între afirmarea poziției S.U.A. și vreo declarație făcută vreodată de președintele Carter, în mod public sau particular, inclusiv în cursul vizitei premierului Begin în Statele Unite, în decembrie trecut.

Purtătorul de cuvînt a afirmat că această declarație a fost necesară pentru a prezenta lucrurile în mod clar și ea a fost aprobată de președintele Carter. El a precizat că, în ciuda aprecierilor în privința poziției S.U.A. față de diferite aspecte ale conflictului din Orientul Mijlociu, rolul Statelor Unite de mediere și de facilitare a unor acorduri va continua.

★

Pe de altă parte, adjunctul secretarului de presă al Departamentului de Stat, Kenneth Brown, comentînd aprecierile făcute de ministrul de externe israelian, Moshe Dayan, cu privire la poziția S.U.A. în această privință, a subliniat: „Cred că avem opinii diferite de cele ale Israelului în privința așezărilor, dar continuăm să credem că ambele părți doresc ca noi să jucăm un rol în cadrul negocierilor".

TEL AVIV 14 (Agerpres). — „Deosebirile noastre de vederi cu secretarul de stat Cyrus Vance, declarațiile sale și răspunsul guvernului nu au modificat nimic în procesul destinderii", a precizat primul ministru al Israelului, într-o conferință de presă ținută la Tel Aviv. Menahem Begin a reamintit că președintele Carter „a fost informat cum se cuvine în cursul întîlnirii noastre din decembrie" și a afirmat, de asemenea, că, la epoca respectivă, partea americană nu lăsase nici un moment să se înțeleagă, așa cum a spus Vance la 10 februarie, că „așezările israeliene nu trebuie să mai ființeze". „Există deci în această declarație o schimbare de atitudine a administrației" americane, a spus Begin. Premierul israelian a subliniat „rolul important jucat de Statele Unite în contactele de pace din Orientul Mijlociu". „Relațiile de prietenie care leagă Statele Unite și Israelul — a apreciat el — sînt foarte puternice și nu există nici un motiv ca ele să nu fie continuate; un schimb de cuvinte, chiar dure, nu ar putea să le afecteze".

„Îl așteptăm la Ierusalim — a spus el — pe secretarul de stat adjunct, Alfred Atherton, care va fi binevenit pentru continuarea eforturilor în direcția unui acord asupra Declarației de principii israeliano-egiptene". Menahem Begin a exprimat, totodată, speranța că lucrările comitetelor politic și militar vor putea fi reluate curînd la Ierusalim și Cairo.

Referitor la întîlnirea președintelui Sadat cu șeful opoziției israeliene, Peres, Begin a menționat că a aprobat „întru totul" această întîlnire, despre care Peres l-a informat telefonic, urmînd a-i prezenta o relatare mai detaliată cînd va reveni în Israel. În ce privește invitarea lui Peres la Cairo de către președintele Sadat, a continuat Begin, consider această eventuală vizită a șefului opoziției israeliene ca foarte pozitivă. Pe de altă parte, primul ministru israelian a dezmințit știrile referitoare la proiectata întîlnire tripartită Carter—Sadat—Begin.

COPENHAGA 14 (Agerpres). — „Cele nouă țări membre ale Pieței comune și-au exprimat deja în mod clar opoziția față de noile colonii evreiești instalate de guvernul israelian în teritoriile ocupate", a declarat Knud Boerge Andersen, ministrul afacerilor externe al Danemarcei.

# Un apel al șefului statului libanez la rațiune și înțelegere

BEIRUT 14 (Agerpres). — Consiliul de Miniștri al Libanului a aprobat luni un proiect de lege prevăzînd crearea în țară a unei Curți speciale mixte de securitate siriano-libaneze.

Acest tribunal special, format din magistrați libanezi și sirieni, îi va judeca pe cei răspunzători de luptele de săptămîna trecută în regiunea capitalei între militari ai armatei libaneze și militari sirieni din Forța arabă de descurajare (F.A.D.).

Proiectul de lege a fost supus marți Parlamentului libanez spre aprobare.

În cadrul reuniunii consiliului, președintele Libanului „a deplîns incidentele ce s-au produs între frați devotați și sinceri" și a adresat un apel pentru depășirea divergențelor. „Este necesar ca această criză să fie solutionată în funcție de interesele statului, cu simțul răspunderii și în spiritul cerințelor situației actuale" — a subliniat Elias Sarkis.

# Kuweitul își reafirmă politica de nealiniere

KUWEIT 14 (Agerpres). — În primul său discurs public în calitate de emir al Kuweitului, șeic Jaber Al-Ahmed Al-Sabah a declarat că va onora „angajamentele față de frații arabi, va promova încrederea și înțelegerea reciprocă, va respecta rezoluțiile arabe adoptate la nivel înalt și va rămîne credincios poporului palestinian reprezentat de Organizația pentru Eliberarea Palestinei". Emirul Kuweitului a reafirmat — de asemenea — politica de nealiniere a țării sale, declarînd că „noi nu vom face nici o discriminare între Est și Vest".

În ceea ce privește politica petrolieră, șeicul Jaber Al-Ahmed Al-Sabah a spus: „Vom continua să ducem o politică de exploatare moderată a resurselor noastre naturale, pentru că ele constituie principala sursă de venituri a țării".

## ADDIS ABEBA

# Conferința de presă a președintelui Consiliului Militar Administrativ Provizoriu al Etiopiei

ADDIS ABEBA 14 (Agerpres — Corespondență de la Radu Bogdan): În cursul unei conferințe de presă organizate la Addis Abeba, președintele Consiliului Militar Administrativ Provizoriu al Etiopiei, lt-col. Mengistu Haile Mariam, a declarat că Etiopia nu vrea decît să-și elibereze propriul teritoriu, nu are aspirații expansioniste. Soluția pe care noi o indicăm, a arătat Mengistu Haile Mariam, este simplă: neamestecul în treburile interne ale altor state și popoare. Războiul defensiv va merge, în ce ne privește, doar pînă la granița cu Somalia.

Abordînd apoi problemele legate de situația din Eritreea, vorbitorul a declarat: Consiliul Militar Administrativ Provizoriu a făcut tot ce este posibil pentru o soluție pașnică, pe baza Declarației politice asupra Eritreei din mai 1976. Grupurile secesioniste au interpretat drept o slăbiciune propunerile noastre de pace. Aceste grupuri trebuie să înțeleagă că vom face în continuare eforturi pentru o soluție pașnică. Iar dacă va fi necesar, războiul va continua timp de generații. În orice caz, suveranitatea și integritatea teritoriului nostru național nu constituie obiect de negocieri.

# PREȘEDINTELE CONSILIULUI DE MINIȘTRI AL SIRIEI L-A PRIMIT PE VICEPRIM-MINISTRUL GUVERNULUI ROMÂN

DAMASC 14 (Agerpres). — Tovarășul Emil Drăgănescu, membru al Comitetului Politic Executiv al C.C. al P.C.R., viceprim-ministru al guvernului, conducătorul delegației guvernamentale române la lucrările celei de-a III-a sesiuni a Comisiei mixte guvernamentale româno-siriene de cooperare economică, științifică și tehnică, a fost primit de Abdel Rahman Khleifawi, membru al Comandamentului Național al Partidului Baas Arab Socialist, președintele Consiliului de Miniștri al Republicii Arabe Siriene.

În cadrul convorbirii a fost evidențiat rolul hotărîtor al întîlnirilor de la București și Damasc ale președinților Nicolae Ceaușescu și Hafez Al-Assad în stabilirea bazelor trainice ale continuei dezvoltări și adînciri a raporturilor bilaterale, menite să contribuie la progresul ambelor țări și popoare. S-a făcut, de asemenea, un schimb larg de vederi asupra ansamblului relațiilor româno-siriene, cu referire specială la cooperarea economică și schimburile comerciale, relevîndu-se dinamismul acestora, expresie a încrederii și sentimentelor de prietenie sinceră ce leagă popoarele român și sirian.

La întrevedere, care s-a desfășurat într-o atmosferă cordială, deosebit de prietenească, a luat parte Jamil Shaya, membru al Comandamentului Național al Partidului Baas Arab Socialist, vicepremier pentru probleme economice al guvernului sirian. A fost prezent Emilian Manciur, ambasadorul României în Siria.

# Vizita delegației Consiliului Național al Frontului Unității Socialiste în R. F. Germania

BONN 14 (Agerpres). — Delegația Consiliului Național al Frontului Unității Socialiste, condusă de tovarășul Iosif Banc, membru supleant al Comitetului Politic Executiv, secretar al C.C. al P.C.R., secretar al Consiliului Național al F.U.S., care face o vizită de prietenie în R. F. Germania, la invitația conducerii Partidului Liber Democrat, s-a întîlnit cu ministrul federal al economiei, Otto Graf Lambsdorff, și cu Martin Gruner, secretar de stat la Ministerul Economiei, președintele părții R.F.G. în Comisia mixtă guvernamentală de colaborare economică, industrială și tehnică dintre România și R.F.G.

Cu acest prilej au fost subliniate dezvoltarea ascendentă a raporturilor de colaborare economică dintre cele două țări, hotărîrea ambelor părți de a diversifica și adînci colaborarea și cooperarea economică româno—vest-germană.

În cadrul convorbirilor au fost apreciate bunele relații care se dezvoltă între România și R. F. Germania, contactele dintre F.U.S. și P.L.D., în interesul înțelegerii și colaborării între popoarele celor două țări, al cauzei păcii în Europa și în lume.

La întîlnire a participat ambasadorul României la Bonn, Ion Morega.

# P. C. din Austria despre situația economică a țării

VIENA 14 (Agerpres). — Într-o cuvîntare rostită la Graz, președintele P.C. din Austria, Franz Muhri, s-a referit la situația economică a țării, menționînd fenomenele de criză ce se manifestă în diferite sectoare economice, îndeosebi în siderurgie, creșterea deficitului comercial, precum și faptul că, la sfîrșitul lunii ianuarie, potrivit datelor oficiale, existau 91 000 de șomeri. Vorbitorul a arătat că, în cazul în care politica economică nu va suferi modificări, există pericolul intensificării pe mai departe a fenomenelor de criză. Comuniștii, a subliniat vorbitorul, militează pentru transformări economice profunde, ameliorarea condițiilor de muncă, ridicarea nivelului de trai al oamenilor muncii.

# P. C. din Marea Britanie condamnă activitatea extremiștilor de dreapta

LONDRA 14 (Agerpres). — Secretarul general al P.C. din Marea Britanie, Gordon McLennan, luînd cuvîntul la un miting organizat la Sheffield, a arătat că „în următoarele luni, comuniștii britanici își vor amplifica lupta împotriva rasismului, care capătă în Anglia proporții din ce în ce mai îngrijorătoare, și a activității provocatoare a partidului de extremă dreaptă „Frontul național". Vorbitorul a condamnat declarațiile liderului Partidului conservator, care într-o recentă cuvîntare a cerut să se pună capăt imigrării în Anglia a unor locuitori din fostele colonii britanice.

„Chemăm la unitatea comuniștilor și laburiștilor în lupta împotriva «Frontului național»", a subliniat el.

# Convocarea Congresului P.C. din Sri Lanka

COLOMBO 14 (Agerpres). — La Colombo s-au desfășurat lucrările unei plenare a Comitetului Central al P.C. din Sri Lanka, la care s-a hotărît convocarea pentru zilele de 22—26 martie a celui de-al X-lea Congres al partidului. Plenara a adoptat tezele pentru congres, un proiect de program și proiectul noului statut — documente ce vor fi prezentate spre examinare și adoptare de către participanții la congres.

Pieter Keuneman, secretar general al C.C. al P.C. din Sri Lanka, a relevat că sarcina fundamentală a viitorului Congres al partidului va fi de a elabora o nouă platformă pentru aplicarea programului politic, care să contribuie la ralierea tuturor forțelor progresiste și democratice ale țării.

# *Prezentarea României în „Enciclopedia Mexicului"*

*În editura mexicană „Impresora y Editora Mexicana" a apărut volumul al 11-lea al „Enciclopediei Mexicului", care cuprinde un amplu capitol referitor la țara noastră. După prezentarea geografică sînt evocate momente de referință din istoria poporului român: crearea primului stat dac centralizat și independent, unirea principatelor române, desăvîrșirea procesului de unitate națională, la 1 decembrie 1918, crearea la 8 mai 1921 a Partidului Comunist Român, semnificația insurecției naționale antifasciste de la 23 August 1944, rolul P.C.R. și al formațiunilor patriotice în înfăptuirea ei, participarea României la războiul antihitlerist, precum și date ale evoluției statului nostru în perioada de la eliberare și pînă în prezent.*

*La capitolul privind relațiile româno-mexicane este evidențiată vizita în Mexic a președintelui Republicii Socialiste România, tovarășul Nicolae Ceaușescu, fiind menționate documentele semnate cu acest prilej. Este reprodusă, de asemenea, o imagine de la sosirea președintelui român în Mexic, primirea caldă făcută de populație tovarășului Nicolae Ceaușescu.*

# agențiile de presă transmit:

**Președintele Ciprului în vizită la Atena.** Președintele Ciprului, Spyros Kyprianou, a sosit, marți, la Atena, într-o vizită oficială de patru zile. El urmează să aibă convorbiri cu conducătorii greci în legătură cu problema cipriotă, în perspectiva întîlnirii dintre primul ministru al Greciei, Constantin Karamanlis, și premierul Turciei, Bülent Ecevit, în luna martie.

**Întrevedere chino—nord-americană.** Huan Hua, ministrul afacerilor externe al R. P. Chineze, a primit delegația de congresmeni americani condusă de Henry Jackson, senator democrat, aflată în vizită în R. P. Chineză — transmite agenția China Nouă.

**Consfătuirea activului de partid și de stat din R. P. Angola** a adresat populației țării apelul de a aduce o contribuție de seamă la edificarea noii Angole, la apărarea cuceririlor ei revoluționare. În raportul său la consfătuire, Agostinho Neto, președintele M.P.L.A. — Partidul Muncii, președintele R. P. Angola, a scos în evidență însemnătatea excepțională a soluționării sarcinilor economice. O atenție deosebită trebuie acordată avîntului agriculturii, asigurării cu produse alimentare a populației, a spus el.

*La Muzeul de artă populară contemporană peruană din Lima s-a deschis o expoziție de artă populară românească. La inaugurare, la care a luat parte un numeros public, a luat cuvîntul profesorul Julio Castro Franco, președintele Asociației de prietenie și relații culturale peruano-române. A fost prezent Ion Comănescu, ambasadorul țării noastre la Lima.*

**Președintele P.C. din Spania,** Dolores Ibarruri, căreia i s-a făcut la 11 februarie o intervenție chirurgicală pentru reamplasarea unui stimulator cardiac, a părăsit clinica unde a fost spitalizată. În buletinul medical, dat publicității la Madrid, se arată că starea sănătății ei este bună.

**În rezoluția finală a Plenarei C.C. al P.C. Mexican,** care a avut loc la Ciudad de Mexico, se evidențiază necesitatea ca toate forțele democratice și progresiste din țară să-și consolideze unitatea și solidaritatea în lupta pentru un guvern democratic, pentru satisfacerea plenară a revendicărilor social-politice și economice ale oamenilor muncii mexicani.

**Cinci partide politice spaniole** — Partidul Socialist Muncitoresc Spaniol, Partidul Comunist din Euskadi, Partidul Democrat Creștin Basc, Partidul Socialist Popular din Euskadi și Uniunea Centrului Democratic — au hotărît, la Bilbao, să ia contact cu ramura militară a organizației separatiste basce E.T.A., pentru a-i cere să renunțe la lupta armată — informează A.F.P. Primele patru dintre aceste formații politice au hotărît, de asemenea, să ceară guvernului spaniol crearea „unui cadru care să permită o dezvoltare normală și liberă a vieții politice și civice" în Țara Bascilor.

**Convenție a S.O.H.Y.O.** La Tokio au început, miercuri, lucrările celei de-a 56-a Convenții extraordinare a Consiliului General al Sindicatelor din Japonia, organizație care reunește 4 570 000 de membri. Delegații vor dezbate sarcinile și strategia ofensivei de primăvară din acest an a oamenilor muncii japonezi și vor elabora planul de acțiune al S.O.H.Y.O.

**Convorbiri între Iugoslavia și C.E.E.** La Bruxelles au început convorbiri între Iugoslavia și C.E.E. în legătură cu încheierea unui nou acord care să reglementeze relațiile părților în domeniul comerțului și cooperării economice.

**Consiliul ministerial al Pieței comune** și-a încheiat lucrările la Copenhaga. În cadrul dezbaterilor, participanții — miniștrii afacerilor externe din statele membre — au procedat la o trecere în revistă a principalelor aspecte ale actualei situații politice și economice internaționale.

## Interesele păcii și securității internaționale impun

# *Eforturi sporite pentru o temeinică pregătire a sesiunii speciale a O.N.U. consacrate dezarmării*

**● Inițiative, propuneri, idei, în perspectiva apropiatei reuniuni ● Confirmări ale justeții și realismului pozițiilor României socialiste**

Lucrările **Comitetului pregătitor al sesiunii speciale a Adunării Generale a O.N.U.** consacrate dezarmării sînt urmărite, în faza importantă în care au ajuns, cu un îndreptățit interes de opinia publică din țara noastră, alături de cercurile cele mai largi ale opiniei publice mondiale.

Pe bună dreptate, popoarele lumii văd în viitoarea sesiune — rod al unei inițiative a României, împreună cu alte state — **o ocazie istorică de a se pune capăt cursului atît de primejdios pe care îl marchează spirala tot mai vertiginoasă a înarmărilor clasice și în special nucleare,** de a se înlătura spectrul unor conflagrații pustiitoare, **prin realizarea unei cotituri radicale, ferme, hotărîte în procesul, pînă acum atît de steril, al negocierilor de dezarmare.** Pentru ca aceste așteptări ale popoarelor să fie împlinite se impune cu cea mai mare stringență **să se asigure sesiunii speciale o pregătire cît mai minuțioasă, mai temeinică și cuprinzătoare.** În fond, rezultatele oricărei reuniuni de asemenea anvergură se prefigurează, în bună măsură, în rezultatele deliberărilor de fond ce o preced — de aici decurgînd și însemnătatea deosebită a lucrărilor comitetului pregătitor.

În baza evoluțiilor de pînă acum, se poate aprecia că aceste lucrări au luat un start bun, în primul rînd prin asigurarea unei atmosfere constructive, prin cristalizarea unor structuri și proceduri democratice de dezbateri. Comitetul — din care fac parte 54 de membri, între care și România — și-a organizat activitatea în cadrul a patru organisme de lucru, avînd ca sarcină elaborarea celor trei documente ce urmează a fi prezentate spre dezbatere și aprobare sesiunii speciale: **DECLARAȚIA CU PRIVIRE LA DEZARMARE; PROGRAMUL DE ACȚIUNE; STRUCTURILE DE NEGOCIERI.**

În spiritul orientărilor fundamentale ale Congresului al XI-lea al partidului, care au definit o concepție unitară, închegată, cu privire la necesitatea dezarmării, stabilindu-se pe această bază un program cuprinzător de măsuri, difuzat la sesiunea din 1975 a Adunării Generale a O.N.U. sub forma cunoscutului document de poziție, **România a prezentat, încă în prima fază a dezbaterilor comitetului, proiecte proprii asupra fiecăruia din cele trei documente menționate, proiecte primite cu interes și apreciere de celelalte state membre.**

Se cuvine a sublinia că **ideile avansate de România sînt amplu reflectate în schițele comparative ale principalelor prevederi din documentele de lucru prezentate de diferite țări și grupuri de țări.** Este **o confirmare a caracterului realist al ideilor și propunerilor românești, a faptului că ele dau răspunsuri concrete, eficiente unor cerințe arzătoare, ceea ce le conferă valoarea unor elemente de referință în procesul de elaborare a documentelor.** Au fost reținute în mod deosebit ideile și propunerile românești privind înghețarea și apoi reducerea bugetelor militare; interzicerea, reducerea treptată și, în perspectivă, eliminarea arsenalelor nucleare și a altor arme de distrugere în masă; crearea de zone de pace și colaborare lipsite de arme nucleare; adoptarea unor măsuri de dezangajare militară și dezarmare în Europa; sporirea rolului O.N.U. ca forul cel mai larg și reprezentativ în ce privește abordarea eficientă a dezarmării etc.

Totodată, și-au găsit o oglindire corespunzătoare și propunerile prezentate de alte țări și grupuri de țări. Am menționa, cu titlu de exemplu, **propunerile țărilor nealiniate,** subliniind în mod deosebit primatul dezarmării nucleare sau **propunerea suedeză** de a se întocmi, sub egida O.N.U., un studiu special consacrat relației de capitală însemnătate dezarmare-dezvoltare — propunere care se constituie ca o continuare a cunoscutei inițiative românești privind consecințele economice și sociale ale cursei înarmărilor.

Se poate astfel considera că, în pofida anumitor încercări de a se supraaprecia măsurile adoptate pînă acum în domeniul controlului înarmărilor și limitării armamentelor, în ansamblul său, **comitetul pregătitor se constituie într-un veritabil laborator unde se plămădesc și se cristalizează abordări, unghiuri de atac și modalități de rezolvare a multiplelor laturi ale vastei problematici a dezarmării.**

Trebuie însă arătat că activitatea de redactare în comitet evidențiază încă serioase rămîneri în urmă. Pînă în prezent s-a pus la punct numai introducerea comună la cele trei documente de bază, procesul de elaborare a conținutului propriu-zis al acestora aflîndu-se încă în fază incipientă. Or, potrivit programului stabilit, actuala etapă a lucrărilor comitetului urmează să ia sfîrșit la 24 februarie, pînă la încheierea sa mai rămînînd, așadar, nouă zile (ultima etapă este programată să se desfășoare în luna aprilie). De aceea, **este necesar să se intensifice ritmul lucrărilor,** să se depună toate eforturile pentru pregătirea unor documente cît mai consistente, care să răspundă într-un grad cît mai înalt scopului urmărit.

În mod firesc, **sesiunea specială a O.N.U. și pregătirile în vederea ei** — eveniment principal al actualității — **își pun amprenta asupra tuturor forurilor, reuniunilor și organismelor, care, într-un fel sau altul, dezbat sau au contingență cu această problematică.** O semnificație deosebită prezintă, în această lumină, lucrările **Comitetului pentru dezarmare de la Geneva,** reluate la numai o săptămînă după ce comitetul pregătitor și-a început actuala fază a dezbaterilor. Pe bună dreptate, în perspectiva sesiunii speciale s-a conturat și mai pregnant, ca un curent predominant în rîndurile marii majorități a membrilor Comitetului de la Geneva, necesitatea unui reviriment real în activitatea acestui for care, în decursul celor 16 ani de existență (și pe parcursul a aproape 800 de ședințe), a consemnat din păcate un bilanț nesatisfăcător, reducîndu-se, după cum arăta secretarul general al O.N.U., Kurt Waldheim, la măsuri de limitare sau control al amuitor înarmări, în locul unor pași efectivi de dezarmare. Numeroși au fost delegații — ar fi de ajuns să-i numim pe cei ai Suediei și Mexicului — care, sub prisma acestei necesități, au arătat, alăturîndu-se astfel punctului de vedere al României, că **unicul criteriu de apreciere la apropiata sesiune specială a O.N.U. a eficienței Comitetului de la Geneva va fi aportul său concret la blocarea spiralei înarmărilor,** subliniind, totodată, necesitatea îmbunătățirii hotărîte a modului de organizare și funcționare a acestui for, inclusiv prin introducerea principiilor democratice de lucru, care și-au dovedit viabilitatea la Conferința pentru securitate și cooperare în Europa.

Este, de altfel, semnificativ că, în timp ce la New York și la Geneva aveau loc aceste dezbateri, discuțiile de la Belgrad ale **reuniunii reprezentanților statelor participante la Conferința general-europeană** evidențiau, la rîndul lor, **însemnătatea cardinală a măsurilor de dezarmare și dezangajare militară, ca parte integrantă a unei securități autentice pe continentul nostru,** unde se află cea mai mare concentrare de forțe armate și arsenale militare.

În această ordine de idei, a reținut atenția propunerea formulată de reprezentantul Franței de a se convoca o conferință europeană de dezarmare — ca parte integrantă a unui plan mai larg ce urmează să fie prezentat la sesiunea specială a O.N.U. și care mai prevede, între altele, transferarea dezbaterilor asupra dezarmării din Comitetul de la Geneva în cadrul unui for complet integrat în cadrul O.N.U.

Paralel cu acțiunea guvernelor se înregistrează și **un șir de inițiative din rîndurile opiniei publice,** în Japonia, de pildă, fiind în plină desfășurare o campanie pentru strîngerea unui număr de 30 milioane de semnături pe un apel în favoarea încetării rapide a cursei înarmărilor și interzicerii armelor nucleare — care să fie înaintat sesiunii speciale.

Se poate astfel aprecia că **apropierea acestei sesiuni a stimulat un proces fertil de căutări și inițiative, confirmînd justețea punctului de vedere al țării noastre că abordarea constructivă a problemei dezarmării** — ca și a oricărei alte probleme majore a lumii în care trăim — **impune participarea nemijlocită, aportul concret al unui număr cît mai mare de țări și popoare, numai pe această cale soluțiile elaborate putînd fi cu adevărat viabile.**

Animată de hotărîrea de a-și aduce o contribuție cît mai substanțială la acest proces, **România socialistă se afirmă ca unul din factorii cei mai activi în cadrul dezbaterilor pregătitoare ale sesiunii speciale, manifestînd în permanență inițiativă, spirit creator.** În viziunea de largă cuprindere a partidului și statului nostru asupra dezarmării, așa cum a fost ea fundamentată de tovarășul Nicolae Ceaușescu și cum a fost reafirmată la Conferința Națională, important este să se treacă de la declarații de intenții și discuții generale la măsuri concrete, practice, de natură să permită o avansare treptată, dar continuă spre obiectivul final al dezarmării generale și totale și în primul rînd al dezarmării nucleare, sub un control internațional strict și eficace.

Este un obiectiv profund mobilizator, care impune acțiunea conjugată a forțelor celor mai largi iubitoare de pace. **„Privim cu anumită speranță** — declara în acest sens tovarășul Nicolae Ceaușescu — **reuniunea Adunării Generale a Națiunilor Unite, care urmează să aibă loc în prima parte a anului 1978, consacrată dezarmării. Sperăm că toate popoarele și, desigur, guvernele, conducătorii acestor popoare vor înțelege să vină la această reuniune cu dorința sinceră de a găsi soluții pentru oprirea cursei înarmărilor... Sperăm că 1978 va constitui cel puțin un început pentru a porni pe o cale nouă, reală, în direcția dezarmării".**

În acest spirit, România este ferm hotărîtă să contribuie din plin la pregătirea în condiții cît mai bune a sesiunii speciale, prin finalizarea unor documente clare, concrete, angajante, menite să asigure viitoarei reuniuni perspective optime de succes. În mod simbolic, sesiunea specială se va deschide în plină primăvară, o adevărată „primăvară a speranțelor", ca urmare a țelurilor nobile care stau în fața marelui for al națiunilor, reunit, pentru prima dată în istoria sa, într-o sesiune consacrată dezarmării. Este răspunderea de seamă a tuturor statelor și popoarelor de a face totul ca aceste speranțe să nu fie înșelate.

**Romulus CAPLESCU**

REDACȚIA ȘI ADMINISTRAȚIA: Cod 71 341, București Piața Scînteii nr. 1. Tel. 17 60 10, 17 50 20. Abonamentele se fac la oficiile poștale și difuzorii din întreprinderi și instituții. În străinătate, abonamentele se fac prin ILEXIM — departamentul export-import presă, P. O. BOX 136—137 telex: 11 226, București, str. 13 Decembrie nr. 3. Tiparul: Combinatul Poligrafic CASA SCÎNTEII 40 360